

# La Nación

Santiago de Chile, Viernes 27 de Marzo de 1987 — Año LXXI — N° 22.925 — 2ª Edición — Ruperto — \$ 60 — Regiones I, II \$ 70 y XI y XII \$ 80

Importante paso en la regionalización

## Pinochet firmó Ley de COREDES

■ Esta iniciativa abre y regula los canales de participación del sector privado en el desarrollo de las regiones

■ Su texto se publicará en los próximos días en el Diario Oficial

El Presidente de la República, Augusto Pinochet Ugarte, promulgó ayer la ley de Consejos Regionales de Desarrollo (COREDES), la que será publicada en los próximos días en el Diario Oficial, abriendo así los canales

de participación del sector social-regional de los organismos privados, en la marcha del país.

Así lo informó el ministro del Interior, Ricardo García Rodríguez, tras reunirse con el Primer Mandatario.

El secretario de Estado señaló que esta ley debe ser observada como una demostración más de la voluntad del Gobierno de proseguir en la consolidación del proceso institucionalizador, como asimismo de fortalecer el desarrollo, las actividades y las atribuciones de las regiones.

Destacó el hecho que estos consejos estén constituidos, en su mayoría, por representantes de organismos del sector privado (un 60 por ciento), lo que significa también consolidar un principio sobre el cual el Gobierno ha insistido muchas veces, cual es la participación del sector privado en el desarrollo del país.

Ningún desarrollo auténtico —enfaticó García— puede materializarse sin una efectiva injerencia, participación y actividad de los sectores privados de la nación.

Puso énfasis en que la ley contempla que el Consejo Regional



El Presidente de la República, Capitán General Augusto Pinochet Ugarte, promulgó ayer en el Palacio de La Moneda la ley de Consejos Regionales de Desarrollo. El ministro del Interior señaló que esto constituye una demostración de la voluntad del Gobierno para consolidar la nueva institucionalidad.

Detalles del plan de agitación en documento secreto

## PC no excluye atentados durante la visita del Papa

■ El texto contiene la movilización de cuadros de acción y propaganda en todos los encuentros públicos de Su Santidad

El Partido Comunista encabeza el plan destinado a distorsionar la visita del Santo Padre Juan Pablo II, al punto que se

consideran eventuales atentados para responsabilizar de ellos al Gobierno.

Así queda de manifiesto en el documento secreto del PC al que LA NACION tuvo acceso y del que damos cuenta en sus partes más medulares. Dicho plan comunista se suma a la acción paralela y complementaria que están llevando a cabo diversas agrupaciones, publicaciones y colectividades políticas vinculadas a organismos religiosos.

### ACTIVIDADES PREVIAS

El plan del PC contra el Papa tiene tres momentos: antes de la visita, durante ella y con posterioridad.

Está centrado todo en la oportunidad que brindarán los grandes encuentros masivos de los fieles con el Sumo Pontífice para "movilizar" a los "cuadros de agitación y propaganda" de la colectividad.

Y como primera acción previa a la llegada, está el ocupar todos los lugares posibles más cercanos al Papa tanto en la guardia papal de voluntarios, en las comisiones de comunidades eclesísticas de base, en los grupos de estudiantes, pobladores y otros.

Además se han estado enviando cartas de distintas entidades reales o ficticias dirigidas al Papa en el Vaticano para "denunciar"

Al fútbol profesional

## Millonario aporte de la DIGEDER

■ Financiará gastos de traslados y estada de los clubes de Primera y Segunda División

La Dirección General de Deportes y Recreación, DIGEDER, anunció que a partir de esta semana comenzará a regir un importante apoyo económico para el fútbol profesional chileno, al cancelar este organismo todos los

■ ■ ■ 4

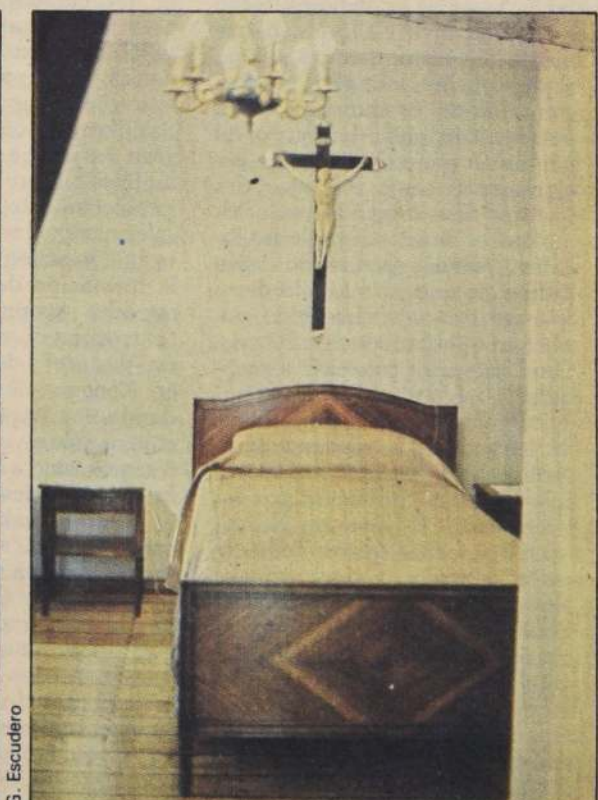
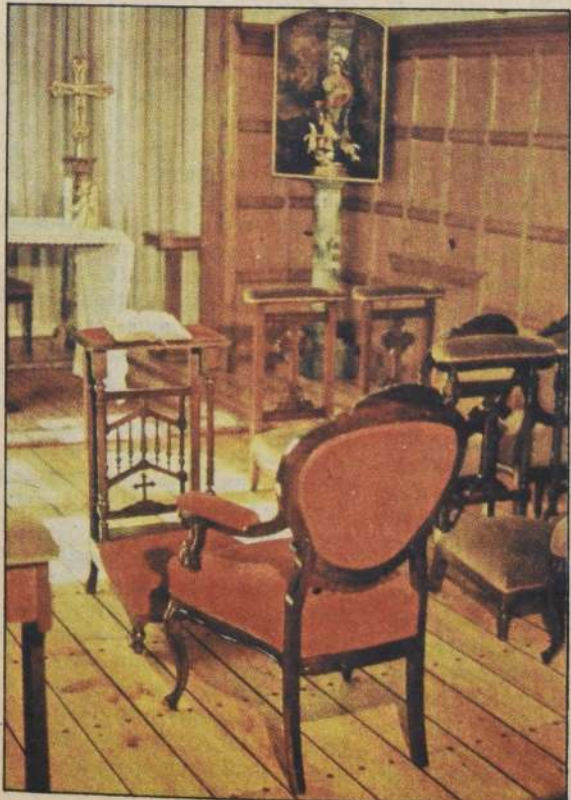

G. Escudero

**Austeridad y sencillez para el Papa.** — En un ambiente acogedor, pero de gran sobriedad, residirá el Santo Padre durante su visita a Chile. En la Nunciatura Apostólica, su lugar de alojamiento, se ha habilitado un reclinatorio especial en la capilla para sus oraciones matinales, en tanto que su dormitorio, en tonos verde y blanco, estará ornamentado sólo con un crucifijo de marfil y dos cuadros del siglo XVIII. (Inf. Pág. 56).

### Hoy en La Nación

Comentarios de:

**Juan Antonio Widow  
Guillermo Bruna**

**FUE TRASLADADO** a Santiago, debido a su gravedad, el oficial de Carabineros herido por bomba extremista en Concepción. (Pág. 19)

**FERREA CAMPAÑA** de control de Impuestos Internos sobre los contribuyentes para disminuir evasión del IVA. (Pág. 17)

**GOBIERNO BRASILEÑO** teme una crisis económica y el brote de un estallido social. (Pág. 15)

**CREAR UN ORGANISMO** internacional contra el terrorismo propuso ministro del Interior italiano a su colega británico. (Pág. 15)

Exija

**Mundo  
de la  
Hípica**

■ ■ ■ 4



## Esperando al Papa

# La Tarea de Evangelizar: Misión Esencial de la Iglesia

■ Alocución del Papa a los obispos de la Conferencia interterritorial de Gambia, Liberia y Sierra Leona en visita "ad Limina Apostolorum"

Queridos hermanos en  
Nuestro Señor Jesucristo:

### COMUNION Y COLEGIALIDAD

1. Me es muy grato daros la bienvenida, obispos de la Conferencia Episcopal interterritorial de Gambia, Liberia y Sierra Leona. Nuestro encuentro de hoy nos recuerda de forma especial la comunión colegial en la que tenemos el privilegio de participar. Fue el deseo del Señor que San Pedro y los demás Apóstoles formaran un Colegio Apostólico. Nos hemos reunido aquí como sus sucesores, para compartir lazos de unidad, de caridad y de paz (cf. *Lumen gentium*, 22).

Esta es vuestra segunda visita ad Limina desde la formación de vuestra común conferencia. Os quiero agradecer los amables saludos y la promesa de oraciones que me habéis hecho en nombre del clero, de los religiosos y de los laicos de vuestros tres países. Cada uno de vosotros representa de modo especial a vuestra Iglesia local, y quiero corresponder dando, por medio de vosotros, mis cordiales saludos a todo el Pueblo de Dios que ha sido confiado a vuestro cuidado pastoral. "El mismo Señor nuestro Jesucristo y Dios, nuestro Padre, que de gracia os amó y os otorgó una consolación eterna, una buena esperanza, consuele vuestros corazones y los confirme en toda obra y palabra buena" (2 Tes. 2, 16).

### PASTORES DE LAS IGLESIAS LOCALES

2. Durante los años transcurridos desde la última visita, vuestras jóvenes Iglesias han experimentado un desarrollo y un crecimiento constantes. Los vicariatos apostólicos de Monrovia y Cabo Palmas han sido erigidos como archidiócesis y diócesis, respectivamente, y hace poco ha sido erigida la nueva diócesis de Gbarnga. Estas tres nuevas diócesis elevan a siete el número total de diócesis que constituye vuestra conferencia.

He tenido el privilegio de conferir a dos de vuestros hermanos el orden del episcopado el día de la solemnidad de la Epifanía del Señor. Estas ordenaciones episcopales aquí en Roma junto a la tumba del Apóstol Pedro, en compañía de hermanos obispos no sólo de África Occidental, sino también de otros países, sirven para fortalecer y manifestar claramente la comunión universal del Colegio Episcopal. Que vosotros dos —obispo Sekey, de la nueva diócesis de Gbarnga, y obispo Biguzzi, de la diócesis de Makeni— encontréis gran gozo y paz en Jesucristo al dedicaros a trabajar en estrecha colaboración con vuestros hermanos obispos. Recordad siempre que como pastores de vuestras iglesias locales,

este cargo os ha sido confiado por Cristo, el Señor. El os llama a alimentar a los fieles con la palabra y con los sacramentos, desempeñando en medio de ellos el papel del Buen Pastor, que no ha venido a ser servido, sino a servir y a dar su vida en rescate por muchos" (Mt. 20, 28).

3. Ruego a Dios de todo corazón que renovéis constantemente vuestros esfuerzos en la gran tarea de la evangelización que constituye la misión esencial de la Iglesia. Alabo tantas valientes iniciativas que ya habéis emprendido para difundir el Evangelio. Y aprovecho esta oportunidad para repetir las palabras del Papa Pablo VI en su Exhortación Apostólica sobre la evangelización en el mundo contemporáneo: "Evangelizar constituye, en efecto, la dicha y vocación propia de la Iglesia, su identidad más profunda. Ella existe para evangelizar, es decir, para predicar y enseñar, ser canal del don de la gracia, reconciliar a los pecadores con Dios, perpetuar el sacrificio de Cristo en la Santa Misa, memorial de su muerte y resurrección gloriosa" (*Evangelii nuntiandi*, 14).

### PROCLAMAR LA BUENA NUEVA DE LA SALVACION

Existen considerables dificultades que tenéis que afrontar al proclamar la Buena Nueva de la salvación a tantos que todavía no han oído hablar de Cristo. Estáis llamados a ser sus testigos diariamente en una sociedad pluralista en un ámbito religioso donde la mayoría de la población es musulmana y donde muchos otros pertenecen a las religiones africanas tradicionales. La verdad de nuestra fe, según la cual el plan de salvación incluye a todos aquellos que reconocen al Creador, nos ofrece ciertamente una base para el diálogo y la coexistencia pacífica con los creyentes no cristianos.

La doctrina del Concilio Vaticano II en su declaración sobre la relación de la Iglesia con los no cristianos exhorta a todos los cristianos y musulmanes a que superen las dificultades del pasado y "procuren sinceramente una mutua comprensión, defiendan y promuevan unidos la justicia social, los bienes morales, la paz y la libertad para todos los hombres" (*Nostra aetate*, 3).

En vuestros países de África Occidental, el Evangelio ha de ser difundido sobre todo por medio del testimonio de una vida cristiana ejemplar. Tal testimonio es ya un primer paso de la evangelización, aunque debemos añadir que el testimonio cristiano personal en los acontecimientos ordinarios de la vida diaria necesita ir acompañado de una proclamación pública del Reino de Dios y de la persona de Jesucristo, nuestro Salvador. Porque en el centro de todos los intentos

de evangelización realizados por la Iglesia se encuentra el claro mensaje de la vida eterna que se ofrece a todos los hombres en Cristo como don gratuito de la gracia y misericordia de Dios.

### EDUCACION Y ASISTENCIA MEDICA

4. En el campo de la educación y en el de la asistencia sanitaria, vuestras iglesias locales han

paulatinamente va creciendo en número.

### LA ACCION DE LOS LAICOS

5. Ha sido para mí motivo de gran satisfacción saber que los laicos de vuestros tres países están asumiendo un papel cada vez más importante en las actividades de la Iglesia. La vocación específica de los laicos es actuar como levadura en medio del mundo y desempeñar, así, un papel vital

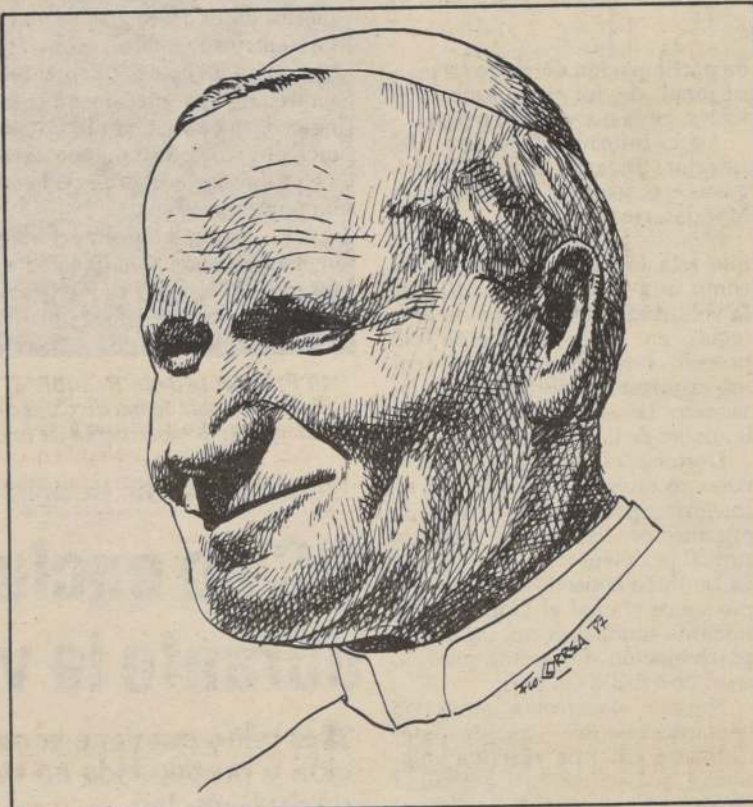

contribuido notablemente a la obra de la evangelización. He sido informado de que las escuelas católicas en vuestros países tienen fama de ser de las mejores, sobre todo en el nivel de la enseñanza media. Al mismo tiempo, sé que el papel de la Iglesia en la asistencia sanitaria es muy apreciado por vuestros gobiernos y por el pueblo en general. Podemos ver claramente cómo en estos dos sectores de entrega amorosa los miembros de vuestras iglesias locales están ejerciendo una influencia que va más allá de su número limitado, haciendo posible así que el modo de vida cristiano sea mejor conocido y aceptado.

La presencia de la Iglesia en los ámbitos de la asistencia sanitaria y de la educación se lleva a cabo fundamentalmente por los miembros de los distintos institutos religiosos. Sé que de todo corazón os unís a mí para expresar nuestro agradecimiento a Dios Todopoderoso por todos los religiosos y religiosas que durante muchos años han trabajado a pesar de las grandes dificultades para establecer la Iglesia en vuestras regiones. Con una vida verdaderamente evangélica han dado testimonio del Señor y han producido abundante fruto. Asimismo, alabo y agradezco a Dios la entrega del clero local, que

en la gran obra de la evangelización. Su campo específico para propagar el Evangelio incluye el trabajo profesional, y, en el caso de los casados, su función de padres les confía la educación cristiana de sus niños como responsabilidad principal (cf. *Gravissimum educationis*, 3).

Vuestra Conferencia ha puesto gran énfasis en la formación de los laicos, sobre todo a través del establecimiento de centros pastorales nacionales y diocesanos para la educación de los seglares y la formación de catequistas. La estrecha cooperación de estos centros con el centro interterritorial pastoral y de desarrollo social en Kenema, Sierra Leona, está dando una importante contribución no sólo a vuestra propia conferencia, sino a la obra de toda la Iglesia en África.

Vuestra loable iniciativa de erigir estos centros pastorales constituye una respuesta clara a la llamada del Concilio Vaticano II: "Multiplíquense, pues, las escuelas diocesanas y regionales en que los futuros catequistas estudien la doctrina católica, sobre todo en materia bíblica y litúrgica, y el método catequético, así como la práctica pastoral, y se formen en la moral cristiana, procurando practicar sin cesar la piedad y la santidad de vida" (*Ad gentes*, 17).

### LA CATEQUESIS

6. En la estructura eclesial de vuestras comunidades locales, los catequistas laicos desempeñan un papel fundamental al dedicar sus vidas a la educación, tanto de los niños como de los adultos, en la fe cristiana. El crecimiento de estas comunidades es en gran parte el resultado de sus trabajos. Al mismo tiempo, hay necesidad de clarificar el papel específico de los catequistas laicos y su puesto en la misión evangelizadora de la Iglesia. Se debería prestar gran cuidado a su formación como maestros de la fe y testigos del Evangelio.

Con respecto a su papel dentro de todo el proceso de la evangelización, deseo reiterar "que entre la catequesis y la evangelización no existe ni separación u oposición, ni identificación pura y simple, sino relaciones profundas de integración y de complemento recíproco" (*Catechesi tradendae*, 18). En una palabra, la catequesis es uno de los momentos esenciales de la evangelización y puede ser definida como "educación de la fe de los niños, de los jóvenes y adultos, que comprenden especialmente una enseñanza de la doctrina cristiana, dada generalmente de modo orgánico y sistemático, con miras a iniciarlos en la plenitud de la vida cristiana" (*ib.*).

### EL CATECUMENADO

7. Uno de los medios fundamentales de catequesis que sugería el Concilio Vaticano II y que ha sido adoptado en vuestras diócesis es el catecumenado. Como dice el Concilio: "El catecumenado no es una mera exposición de dogmas y preceptos, sino formación y noviciado convenientemente prolongado de toda la vida cristiana, con el que los discípulos se unen a Cristo, su Maestro. Iniciense, pues, los catecúmenos convenientemente en el misterio de la salvación y en la práctica de las costumbres evangélicas" (*Ad gentes*, 14). Dada la importancia del catecumenado como una formación en la vida cristiana, es necesario naturalmente insistir en un período de una adecuada duración para esta preparación intensiva al bautismo. La novedad radical de la vida cristiana ha de ser subrayada durante todo el período del catecumenado.

Aprovecho esta ocasión de vuestra visita ad Limina para encomendaros una vez más a María, la Reina de los Apóstoles, rogándole que os ayude con intercesión. En el amor de Jesús, su Hijo, os imparto mi bendición apostólica a vosotros y a todos los que han sido confiados a vuestro cuidado pastoral.

L'Osservatore Romano



Capitalismo rentable



Editorial

## La Política Social de Gobierno

El Mapa de la Extrema Pobreza elaborado en 1974 por la Oficina de Planificación Nacional (ODEPLAN), a petición del Gobierno, permitió evaluar por primera vez la auténtica realidad de los sectores más deprimidos del país. El 21% de los chilenos —según se estableció ahí— había pasado por presidencias, programas y políticas redistributivas durante largos años sin experimentar el menor cambio cualitativo.

Un porcentaje tan elevado de personas al margen de la vida normal de la sociedad, sin beneficios de capacitación laboral de instrucción y de uso corriente de las infraestructuras sociales, demuestra que antes de 1973 el aparato estatal no era eficiente en la asignación de recursos a los más pobres. Tal inepticia se puede achacar a un estamento burocrático altamente sensible a los requerimientos de los grupos más fuertes y organizados, entre los cuales —obviamente— no se encontraban los extremadamente pobres. Si bien había recursos y mecanismos para redistribuir el ingreso, quedaban anulados por dichas discriminaciones y, así, sistemas nominalmente distributivos probaron, a la hora de la verdad, ser tremendamente regresivos.

Ejemplos de lo anterior: el monto asignado en el ítem educacional a la educación básica comparado con el de la universitaria, o el de las pensiones de los grupos de simples trabajadores frente a la de los altos funcionarios. En ambos casos la asignación de beneficios favorecía a los mejor situados dentro de la escala social, y desfavorecía sistemáticamente a los más débiles.

El Gobierno actual, en cambio, tuvo desde sus comienzos una seria, decidida, constante pre-

ocupación por concretar una política social eficiente, y por eso ordenó, ya en 1974, elaborar el acucioso diagnóstico que permitiera diseñarla. Debido a esa preocupación —señaló recientemente la actual secretaria de Desarrollo y Asistencia Social, Patricia Matte— “fuimos mucho más allá que la sola cuantificación: logramos caracterizar la pobreza, y gracias a eso pudimos crear programas sociales y reformular otros ya existentes”.

La política social confeccionada a partir de ese instante distingue dos estrategias complementarias. Una de largo plazo, tendiente a facilitar la inversión y el empleo, inscrita dentro de las políticas generales del área económica; otra sectorial y de corto plazo, destinada a romper el “círculo de la pobreza”, mejorando la habitación, la alimentación y la instrucción: ello conduce a mejorar también los recursos humanos y a que las nuevas generaciones puedan, por ende, superar las expectativas familiares de grupos históricamente marginados. Los objetivos de la política llevada a cabo por el Gobierno se resumen acertadamente en las declaraciones de Patricia Matte: “El hijo de ese padre va a tener acceso a una mejor nutrición y educación, lo que le permitirá ser un recurso humano más capacitado que su padre, y, finalmente, podrá insertarse en esta economía creciente”...

“Es decir, la ayuda que se brinda ya no actúa sólo como una malla de protección que impide que se caiga más bajo (que es lo que ocurre en tiempo de crisis) sino que permite ascender en el nivel social”.

Esto es, permite a incontables compatriotas nuestros tener una vida mejor.

## ¿Cómo Están los Derechos Humanos en Norteamérica?

La anunciada nueva enmienda Kennedy, que intenta, una vez más, lanzar el gigantesco poderío económico de los Estados Unidos de Norteamérica contra Chile, obliga a reflexionar hasta qué punto ese país está de veras en situación tan privilegiada en materia de derechos humanos, como para permitirse —desde el punto de vista moral— ser juez en la custodia de tales derechos en nuestro país.

Esta es una cuestión moral básica y, por ejemplo, los países del área socialista, así como los que están comprometidos con tal área en el campo internacional, sin duda que no tienen derecho alguno a ello: apenas corresponden a los ladridos de los perros en el peregrinaje del Quijote, los cuales al decir del Caballero de la Mancha, no merecen otro comentario que “Es señal de que avanzamos, Sancho”.

De ahí que resulta esencial resolver tal interrogante, pues nadie puede aspirar a ser respetado cuando critica a otro por tener una paja en un ojo, en circunstancias que él mismo tiene un ladrillo, en vez de tal paja.

En este rubro de consideraciones lo primero que debe anotarse es la gran dicotomía que

existe entre la ley “yankee” y la realidad que experimenta su pueblo. Así, frente a la sistemática discriminación que existe en dicho país respecto de la mujer y de las minorías —sean éstas de negros, asiáticos, indios o hispanoamericanos— la ley norteamericana otorga a todos igualdad de oportunidades, pero en la práctica su no aplicación se aprecia tanto en la vida diaria como en los comentarios de prensa, televisión y estudios especializados.

Son innumerables los casos que se denuncian en tal sentido. Así, v.gr., la situación denunciada por la televisión norteamericana el 5 de febrero último, mediante un reportaje que involucra al Departamento de Policía de San Antonio, Texas, donde Steven Smith, policía de dicha unidad, estimando que “la justicia no funciona” resolvió aplicarla por sus propias manos contra todos aquellos que estimaba “violadores de la ley”. Esto lo hacía estando de servicio o de civil, pero siempre armado de revólver, escopeta o armas automáticas. La situación llegó a tal gravedad que el alcalde trató de entrar en acción; se encontró con la oposición decidida del Sindicato de Poli-

cías. Posteriormente, otro policía, Garret, fue enjuiciado por prácticas similares, pudiendo acreditarse en el proceso que en un encuentro con un civil, de apellido Smith, Garret le dio muerte a balazos porque temía ser, a su vez, asesinado. El referido programa denunció, además, el caso de diversas personas que fueron encontradas muertas por tiradores encubiertos —llamados sharpshooters— sin que hasta la fecha se conozca quiénes son. Pero más allá de estos casos específicos, está presente en forma muy extendida por los diferentes Estados de la Unión, la violencia policial como una práctica corriente, saliendo a la luz pública con frecuencia y también con caracteres de escándalo. Normalmente está ligada a casos de racismo, o brinda protección indirecta a blancos involucrados en crímenes contra negros. La discriminación practicada en empleos, sueldos, cargos y puestos públicos, ascensos, “trabajos sucios” es habitual, además, con la mujer.

En otro aspecto general, la participación ciudadana en las citas electorales es un caso más que evidencia hasta qué punto no es el pueblo quien elige, sino pequeños grupos que integran dis-

tintos “lobbys”, desde donde protegen no tanto los derechos humanos como sus propios intereses. Así, por ejemplo, en las elecciones de 1980 votó sólo el 57% de los ciudadanos norteamericanos y, habiendo obtenido Reagan el 53% de los votos sufragados, en la práctica fue elegido por el 27,8% del electorado.

En el orden jurídico, la legalización del aborto representa un atropello monstruoso al derecho a la vida, habiéndose llegado al extremo de no existir información oficial sobre su magnitud. La aplicación de la pena de muerte a menores y enfermos mentales constituye otro caso flagrante de violaciones a derechos humanos esenciales.

En el orden público y social, continuamente se desatan las agresiones y protestas del K.K.K. y de la organización llamada “Resistencia Blanca Americana”. ¿Qué decir, además, de la situación de los inmigrantes mexicanos que entran ilegalmente al país y que son objeto de los peores tratos, extorsiones y pago de salarios miserables? La situación de los puertorriqueños es de tal gravedad que en su propia isla, el año 1985, el 40% de la población laboral se encontraba desocupa-

da. En Estados Unidos la minoría puertorriqueña es el sector más pobre, más dependiente de los órganos de bienestar públicos y menos educado. Pero el problema es mucho más generalizado; ciertas organizaciones indias, por ejemplo, han llegado a sostener que hasta el momento los indios norteamericanos han firmado 371 tratados con el gobierno “y éste los ha violado todos”.

Estimado lector: como puede advertirse, bien harían el senador Edward Kennedy y su equipo de “creativos” preocupándose verdaderamente de los derechos humanos en su propia patria, en vez de proponer sanciones contra un pequeño país, como Chile, que pese a la generalizada odiosidad del marxismo leninismo y los “liberals” acaba, en estos días, de recibir y dar la mejor atención al relator especial de las politizadas Naciones Unidas en materia de derechos humanos, el profesor Volio. U.S.A., país grande, rico y fuerte, tiene ciertos líderes pomposos y vanos a los que les falta tanto, que casi les falta todo; menos miopía, superficialidad, inconsecuencia.

Felipe Vigaux S.



Entidad chilena cumplió 103 años

## Informática entra a meteorología

El acelerado proceso de informatización mundial no ha escapado a los desafíos y responsabilidades de la Dirección Meteorológica de Chile, que al cumplir ayer 103 años de vida, renovó el compromiso de dotarla de servicios computarizados que permitirán concentrar más de mil millones de datos, algunos con casi un siglo y medio de antigüedad, los cuales constituyen un patrimonio de extraordinario valor estadístico y de relevancia nacional en lo económico productivo.

Este aniversario que presidió el Director General de Aeronáutica Civil, general de brigada aérea Jaime Lavín Fariña, y el director de la Dirección Meteorológica,

coronel de Aviación Edelberto Rousseau Fariñas, sorprende a este servicio en plena actividad general técnica y administrativa con claros y evidentes síntomas de progreso y especialización.

Su edificio central, situado al interior del aeropuerto Arturo Merino Benítez, ha sido readecuado y preparado para acomodar el moderno sistema computacional, cuya primera etapa ya está implementada. Con un costo total estimado de 350.000 dólares y en un plazo de tres años, a contar del anterior, permitirá modificar eficientemente el servicio climatológico prestado a usuarios de un amplio espectro de la vida

económica y productiva nacional.

### GRADO ACADEMICO

En la amplia red meteorológica que recoge los antecedentes atmosféricos del país, trabajan casi 250 profesionales de esta especialidad que a contar del próximo año adquirirán grado académico en la Universidad Católica de Valparaíso. Esta es otra prueba de superación que acogen con entusiasmo y agrado quienes laboran en este campo.

"El país necesita más y mejores meteorólogos y resulta irredragable que la Universidad no puede estar ajena a esta responsabilidad en un país como el nuestro", destacó el director.

### DISTINCIONES

La entidad distinguió en esta ocasión a tres de los más antiguos observadores meteorológicos cooperativos, entidades o personas que voluntariamente colaboran con la Dirección desde lugares apartados del nivel central.

Recibieron medallas y diplomas de reconocimiento, la Estación Pluviométrica Retén Sacramento Los Loros de Copiapó, con 55 años de colaboración; Francisco Gruebler Küpfer de la Estación Pluviométrica San Ignacio de Palomares en la VIII región, con 46 años de servicios y Roberto León Wöppke, de la estación pluviométrica Fundo Valle Hermoso de Colina, con 31 años de labor.

## Pinochet... (Viene de la 1ª. Pág.)

de Desarrollo debe conocer los informes que se hagan sobre la ejecución presupuestaria del año en cada región. Asimismo, debe resolver las asignaciones del Fondo Regional de Desarrollo y de plena información sobre la repartición del mismo, pudiendo recomendar prioridades de inversión.

"Todo ello está configurando un cuadro donde se insiste en la conveniencia y se ofrecen los instrumentos necesarios para que la participación ciudadana privada tenga injerencia en la resolución, especialmente de carácter sectorial", manifestó el ministro.

### ESPIRITU DE TRABAJO

Por otra parte, el ministro García fue consultado sobre la presencia de un plan subversivo

durante estos días. Al respecto, respondió que por sobre cualquier planificación del mes de marzo predomina el gran sentido común, el espíritu de trabajo, de superación y el deseo de que realmente el país progrese, lo que es compartido por la mayor parte de la ciudadanía.

Señaló que ello se da especialmente en estos momentos, en que todos los chilenos "estamos en estas vísperas de la llegada del Santo Padre, con un espíritu que se armoniza más con el deseo de espiritualidad y superación.

Asimismo, reiteró que todos pueden haber visto lo que sucedió con el llamado formulado por el denominado Comando de Trabajadores, que no logró alterar el trabajo en los recintos laborales y la actividad normal de la ciudadanía.

## Millonario...

(Viene de la 1ª. Pág.)

gastos de transporte y estada que demande el desplazamiento por el país de los diversos clubes de primera y segunda división, en el marco de los torneos oficiales programados por las autoridades de este deporte.

La información fue entregada por el brigadier general Carlos Ojeda Vargas, luego de reunirse con la mesa directiva de la ANFP, encabezada por Miguel Nasur. Indicó que una de las cláusulas más importantes que deberán respetar las instituciones favorecidas con este beneficio es la que determina que cada dele-

gación sólo estará compuesta por 15 personas, que es el pago que se hará efectivo cada vez que un club, por disposiciones del fixture, deba desplazarse de su ciudad de origen.

La medida se extenderá por todo el año 87, reestudiándose su aplicación para próximos campeonatos, ya que en opinión de la DIGEDER, con un ordenamiento y planificación adecuados, los clubes deben ser capaces de solventar perfectamente estos gastos que demanda el normal desarrollo de la actividad.



## ¿Solidaridad o Caridad?

Juan Antonio WIDOW

Eso fue un acto de solidaridad. Si el mismo vecino, de la manera más discreta posible, se las hubiese arreglado para ceder su propia ración al otro, eso habría sido un acto de caridad.

La caridad, dice San Pablo, es paciente, no es interesada, no se irrita. La solidaridad es, en esto, lo contrario: lo que busca es cerrar filas para un enfrentamiento. Lo que busca no es el bien del otro, sino la igualdad. Que nadie tenga si no pueden tener todos; hay que desprenderse de lo que se tiene, o por lo menos hay que tenerlo con mala conciencia, mientras haya quien no tenga lo mismo.

Hay momentos y situaciones en que es necesario ser solidarios: no es esto lo que se pone en cuestión. Pero reemplazar la caridad por la solidaridad, predicar sobre ésta como si fuese la virtud fundamental del cristiano, es una aberración.

Una sociedad cuya vida interna se funde en el principio de la solidaridad, es la más opresora y totalitaria de las sociedades. El motivo de su cohesión es la tensión permanente, es la búsqueda crispada del enemigo, es el temor de sus miembros de no estar vibrando al mismo ritmo que los demás, y de ser señalados, así, como una encarnación de ese enemigo siempre latente. No es el amor lo que mueve, en ninguna de sus especies, sino el miedo a ser excluido del bloque, lo cual hace que se extremen las manifestaciones de fidelidad a la causa común.

De la caridad, en cambio, no se sigue una uniformidad de acti-

tudes, pues no radica en los actos exteriores del hombre. La caridad permite la libertad interior de las personas, y por ello es causa de la única paz verdadera de la que podemos gozar en esta vida terrena.

Siempre se puede leer una amenaza implícita en los llamados a ser solidarios. No serlo significa quedar excluido, y el que queda fuera es un mal ejemplo, una incitación a que otros también se independicen, rompiéndose así la unidad del frente común.

Oímos, por ejemplo, que se nos pide ser solidarios con los pobres, no caritativos. Ser caritativo es algo retrógrado, propio de mentalidad pequeño burguesa. Ser solidario con el pobre, por el contrario, no supone procurarle un bien concreto, un alivio, una ayuda, una limosna (término éste que ha sido objeto de innumerables anatemas, quizás por ser muy definido). Supone sólo hacer causa común con él, por la injusticia inserta en el mero hecho de que existan pobres.

El reemplazo de la caridad por la solidaridad es mucho más que un cambio de palabras. Es síntoma inequívoco de una pérdida de vitalidad cristiana, pues en definitiva pone al resentimiento en el lugar de la caridad: no se soporta que ésta sea "paciente, benigna", que no sea "envidiosa, jactanciosa, ni se hinche", que tampoco sea "descortés, ni interesada, ni se irrita, ni piense mal". Sobre todo, se hace insufrible que la caridad "se complazca en la verdad" (I Cor. 13, 4-6).

## PC no excluye... (Viene de la 1ª. Pág.)

situaciones en que se vean afectados sectores por causas ajenas al quehacer gubernamental. Así se han remitido cartas de supuestas ollas comunes que existirían en poblaciones, escuelas y otros sectores donde viven personas de menores recursos.

Se han promovido tomas de terreno en la comuna de San Ramón en el sector sur-oriente de Santiago, que será la zona poblacional que visitará Juan Pablo II. Ya se hizo una preparación a tal acción en enero en la población La Pincoya.

Dentro de la agitación prevista se planearon consignas y slogans que serán repetidos por los propagandistas distribuidos en los grupos de fieles que se ubiquen a lo largo de los lugares por donde vaya a pasar el Papa o donde tenga encuentros masivos con el pueblo católico.

Así se insistirá en gritar "pan, trabajo, justicia, libertad". En exigir la renuncia del Presidente de la República e incluso ir más allá pidiendo su excomunión. Como entorno al clima que se busca crear, tales grupos entonarán la canción "Qué dirá el Santo Padre" de Violeta Parra.

Dentro del intento por atacar personalmente al Jefe del Estado buscando su desprestigio, se trata, a través de las cartas enviadas al Vaticano y de los gritos en medio de las concentraciones y actos callejeros donde esté el Papa, catalogarlo como "el verdadero terrorista y violentista" en la línea de lo expresado por el obispo de Linares, monseñor Carlos Camus.

### ACTO "POR LA VIDA"

Para el próximo domingo 29 está considerado un acto público bajo el lema de "Por la vida, la justicia y los derechos humanos", oportunidad en que pretenden acentuar el clima de agitación social dos días antes de la llegada del Santo Padre.

Dentro de este aspecto del Plan comunista contra el Papa, se contempla provocar un incidente en Américo Vespucio con Santa Rosa, similar al ocurrido en Popayán, Colombia, cuando Juan Pablo estuvo en ese país.

El Partido Comunista, como es lo habitual en su accionar táctico, ha tomado los contactos con los grupos políticos de izquierda y en particular con aquellos vinculados con la Iglesia o con comunidades de base de parroquias. Así el MAPU, la Izquierda Cristiana y el Partido Demócrata Cristiano han sido invitados a participar en las acciones públicas destinadas a crear un clima de agitación que trate de ser insuperable para la organización de seguridad que protegerá al Santo Padre.

Paralelamente se han convocado a organizaciones de fachada como el Comando Nacional de Trabajadores, la Confederación de Estudiantes de Chile y otras, reactivando el Comité Político Privado, creado por el PC con el PDC.

En este conjunto de actividades se incluye la reunión del Palacio Acurcio en Bolonia, Italia, efectuada entre el 13 y el 15 pasados al que asistieron destacados comunistas que están fuera del país y otros dirigentes políticos chilenos que viajaron especialmente: Teitelboim, Rafael Marotto, Germán Correa, José Sanfuentes, Ricardo Lagos, Hernán del Canto, Rodolfo Seguel, Luis Maira, Máximo Pacheco, Pedro Felipe Ramírez, Ricardo Hormazábal, Manuel Sanhueza y otros. Este encuentro, como lo informó Radio Moscú, fue salutado por el vicepresidente de España, Alfonso Guerra.

El PC no ha olvidado sus relaciones directas con parte de la jerarquía de la Iglesia Católica, para presionar con el objeto de que el Papa mantenga una actitud "lejana" con el Presidente Pinochet y el Gobierno, de tal modo que "no se comprometa" con él y su gestión. Ya se han efectuado reuniones en tal sentido, entre las que se cuenta una en Temuco con AD-MAPU, partido confesional de la teología de la liberación o la iglesia popular, aún cuando es un organismo de hecho del Partido Comunista.

Estos son algunos de los aspectos del Plan PC contra el Papa, que ya se encuentra en marcha y pretende incrementarse cuando el Sumo Pontífice esté en Chile.



En opinión de canciller Del Valle

## Corte Suprema estaba en su derecho de no recibir a Volio

■ Ministro de Relaciones Exteriores se refirió también a la relegación de Clodomiro Almeyda y a la próxima reunión con su colega boliviano en Montevideo

El ministro de Relaciones Exteriores, Jaime del Valle, manifestó que la Corte Suprema tiene todas las facultades para acceder o no a recibir al relator especial de las Naciones Unidas para los derechos humanos en Chile, Fernando Volio Jiménez.

Así lo señaló ayer al ser consultado sobre la negativa de la Corte, por doce votos contra dos, de acceder a la petición de audiencia hecha por el jurista costarricense, por considerar "injustas" declaraciones formuladas por es-

Por 60 años de esa repartición

te en cuanto a la independencia del Poder Judicial.

Consultada su opinión, Del Valle dijo que la Cancillería transmitió a la Corte Suprema, como correspondía, la solicitud de audiencia de Volio, pero añadió que "hay libertad de parte de los organismos de un poder del Estado como es la Corte Suprema, de recibirlo en pleno o solamente a través de su presidente".

Por otra parte, en relación a la relegación del ex canciller de la Unidad Popular, Clodomiro Al-

meyda, quien ingresó al país en forma clandestina, manifestó que frente a la actitud tomada por éste, no cabe otra reacción que la que se ha tomado. "Por lo demás, a mi juicio, es la única respuesta razonable", señaló.

### BOLIVIA

Del Valle fue consultado también por los planteamientos formulados por el canciller de Bolivia, Guillermo Bedregal, sobre el propósito de presentar, en la próxima reunión de Montevideo, como cuestión fundamental, la salida al mar de su país, sin condiciones y sin concesiones.

En este sentido, el ministro dijo que una cosa es lo que exprese el canciller de Bolivia, sobre cuales son sus aspiraciones y otra es la posición que pueda tener Chile más adelante. "Creo que puede haber una diferencia muy sustancial. Ellos tienen derecho a tener una posición determinada y Chile también, y esas son las que vamos a confrontar con el tiempo".

Señaló que en Montevideo, entre el 21 y el 23 de abril, Chile escuchará cuáles son las posiciones de Bolivia. "Nosotros las vamos a estudiar con el tiempo debido y, en su oportunidad, más adelante, se les va a dar una respuesta".

Indicó que, en este momento, la posición de Chile frente a la petición fundamental del país altiplánico es "simplemente escucharla y después analizarla, con toda serenidad y cuidado".

En otro orden, informó que el próximo martes 31 viajará, al mediodía, a Montevideo, para asistir a la ceremonia que se realizará en el Palacio Taranco, para recordar la firma del acta que oficializó la mediación de Juan Pablo II entre Chile y Argentina. Esa ceremonia será encabezada por el Sumo Pontífice, con la presencia, también, del canciller trasandino, Dante Caputo.



EX EMBAJADOR CON S.E. — El Presidente de la República, Augusto Pinochet Ugarte, recibió ayer en su despacho al ex embajador de Chile en la República Popular China, general de brigada aérea Benjamín Opazo, quien culminó recientemente su misión en Pekín. En la oportunidad, el diplomático agradeció al Primer Mandatario la confianza que depositó en él y el que hubiera tenido la posibilidad de servir a nuestro país en el exterior.

Suscrito convenio entre ambos gobiernos

## Mayor flujo de inversión de Canadá a nuestro país

Chile y Canadá concretaron ayer la firma del Acuerdo sobre Seguro a Inversiones entre ambos gobiernos, instrumento que promoverá el desarrollo de las relaciones económicas entre ambas naciones y la generación de mayores flujos de inversión a nuestro país, recursos que significan un aumento de la capacidad productiva nacional, con la consiguiente creación de nuevas fuentes de trabajo.

La ceremonia tuvo lugar, en la tarde de ayer, en el Ministerio de Relaciones Exteriores, suscribiendo el acuerdo el canciller Jaime del Valle y el embajador de Canadá, Michel de Goumois. Estuvieron presentes el ministro de Economía, Juan Carlos Délano; el vicescanciller, teniente general Sergio Covarrubias y funcionarios del Ministerio de Relaciones Exteriores.

En la oportunidad, el canciller destacó que la inversión extranje-

ra directa, privada, contribuye al desarrollo nacional, mediante la transferencia de recursos a largo plazo, el aumento de la capacidad tecnológica, la transferencia de conocimientos técnicos en materia de administración y gestión y la creación de mercados de exportación.

Puso énfasis en que esto es fundamental para la presente etapa de crecimiento de la economía nacional, que requiere de la expansión de la producción, financiada con ahorro doméstico y con el aporte de ahorro externo que significa la inversión extranjera directa. Esta modalidad de relación económica internacional, incrementa la base productiva de nuestro país, sin aumentar la deuda externa.

La Sociedad de Fomento Fabril, a través de una declaración, expresó la satisfacción de los industriales chilenos por la firma del convenio con Canadá.

## Pinochet envió saludo al contralor general

Una afectuosa nota de saludo al contralor general de la República, Osvaldo Iturriaga, y al personal que labora junto a él en esa repartición, envió el Presidente Augusto Pinochet, con motivo de cumplirse un aniversario más de la creación de esa entidad del Estado.

El siguiente es el texto de la nota presidencial:

Con ocasión de celebrarse en el día de hoy, el 60° aniversario de la creación de la Contraloría General de la República, me complace hacer llegar a usted y, por su alto intermedio, a todos quienes integran esa prestigiosa

entidad del Estado, las más afectuosas felicitaciones, en nombre del Gobierno que presido, como en el mío propio.

Junto con destacar la importante labor que realiza esa Contraloría General como servicio en bien del país, reciba usted la reiteración de mis congratulaciones, y los mejores deseos de felicidad para quienes la componen, en compañía de sus distinguidas familias.

Con los sentimientos de mi mayor consideración, lo saluda atentamente, con un sentido abrazo, Augusto Pinochet Ugarte.

## Hay que lacear a los cuatreritos...



## Pensión de gracia a viuda de taxista

El Presidente de la República, Augusto Pinochet Ugarte, concedió una pensión de gracia y becas de estudios, a la viuda y los hijos, respectivamente, del taxista José López Jara, asesinado hace dos meses en el paradero 4 de la Gran Avenida.

La información fue proporcionada por José González, presidente del Sindicato de Trabajadores de Taxis N° 1 de Santiago, tras ser recibido —junto a la directiva de la entidad— por el Presidente Pinochet.

El dirigente señaló que el Jefe de Estado ya adoptó todas las medidas para solucionar la petición que le habían planteado.

Reunión en La Moneda

## Funcionario de EE.UU. con ministro del Interior

Un intercambio franco de puntos de vista sobre temas de interés mutuo, sostuvieron ayer el ministro del Interior, Ricardo García Rodríguez, con el director de la Oficina de Relaciones con el Cono Sur del Departamento de Estado norteamericano, Richard Howard.

Así lo dio a conocer el personero estadounidense, al término de la reunión, indicando que en ella se consideraron algunos temas políticos, otros relacionados con los derechos humanos y "temas de interés que están bajo su responsabilidad y de la mía".

Consultada su opinión sobre Chile, Howard dijo que siempre le ha gustado mucho este país y sigue con mucho interés lo que aquí pasa. "Estoy aquí para aprender lo que más pueda y ayudarme en mis funciones", declaró.

Por su parte, el embajador de Estados Unidos en Chile, Harry Barnes, quien acompañó a Howard en la entrevista, manifestó que el ministro del Interior "como siempre fue muy agradable y ha recibido a mi colega con el mismo espíritu".

Sobre el proceso institucional chileno, el diplomático indicó que, tal como lo ha dicho en otras ocasiones, "es importante que se estén tomando los pasos, como la Ley de Partidos Políticos y la Ley de Inscripciones Electorales".

Previamente, Richard Howard fue recibido por el ministro de Relaciones Exteriores, Jaime del Valle.

El personero se encuentra en el país en visita de conocimiento y se ha reunido con diversas autoridades de Gobierno, representantes políticos y del sector empresarial.



"Paso fundamental para democracia plena", dijo

## Volio resaltó importancia del Servicio de Registro Electoral

■ Ayer realizó gestiones en Gendarmería y conoció casos de carabineros víctimas por el terrorismo

Los Registros Electorales son "un mecanismo que, con otros, permite dar pasos hacia la democracia plena", señaló ayer el relator especial de la ONU sobre la situación de los derechos humanos en Chile, Fernando Volio Jiménez, luego de visitar la sede central del Servicio Electoral, en compañía del director de la entidad, Juan Ignacio García.

A la salida del encuentro y recorrido por las dependencias y

salas de computación, el parlamentario costarricense indicó que "era mi deseo averiguar cómo se estaba desarrollando el proceso y me he dado cuenta de que aquí trabajan con mucha propiedad en la dirección acertada, con el sentido de que todo es perfectible".

"La información fue muy completa y agradezco la oportunidad que se me ha dado", acotó el relator Volio. Su visita a las

oficinas principales del mencionado servicio se prolongó por un espacio de más de una hora, y concurrió acompañado de sus asesores John Pace y Carlos Villán Durán.

JUAN IGNACIO GARCIA

Por otra parte, el director del Servicio Electoral Juan Ignacio García dijo que Volio se mostró muy interesado en "el funcionamiento, ya que es un experto en la materia, y mi impresión es que se fue muy satisfecho".

"Se le explicó en detalle el proceso de inscripciones", dijo García, y agregó que de acuerdo a las estadísticas elaboradas durante marzo, en el país hay un total de 254 mil inscritos en los registros electorales.

HUELGUISTAS

Durante la tarde de ayer, el relator de la ONU sobre los derechos humanos en Chile concurrió hasta Gendarmería de Chile, donde "fui a transmitir una buena parte, salvo un punto, de las peticiones de los 14 huelguistas de hambre que visitamos en la Cárcel Pública la noche del miércoles".



Durante la tarde de ayer, el relator Volio constató la labor desplegada por el Servicio de Registro Electoral, "un paso importante para la democracia plena", dijo.

Más adelante indicó que "me fue relativamente bien", sin proporcionar mayores detalles de su gestión ante las autoridades de la mencionada institución carcelaria; dijo sólo que el "punto restante, se tratará hoy con una autoridad diferente". Por la noche, estuvo nuevamente en Gendarmería para transmitirle a los reos la respuesta del ministro de la justicia militar por la Corte de Apelaciones de Santiago, Alberto Novoa Frías.

EN LA U. DE CHILE

Un completo informe sobre el funcionamiento y el trabajo universitario recibió ayer Fernando Volio Jiménez de parte del rector de la Universidad de Chile, Roberto Soto Mackenney, durante una entrevista sostenida durante más de una hora cuarenta y cinco minutos.

"El rector, a petición mía, me dio un informe sobre sus labores, el trabajo de la universidad, el funcionamiento, su estructura, sus mandos o cúpulas de dirección y la vida estudiantil y académica en general", precisó el relator de la ONU.

Durante la conversación que tuvo Volio con la prensa a la salida de la reunión, la directiva de la FECH interrumpió abruptamente las entrevistas, para hablar con el parlamentario costarricense. En la oportunidad, le entregaron una carta conteniendo sus inquietudes.

Más temprano, Volio Jiménez

estuvo en la CEPAL donde recibió a los familiares de los carabineros víctimas por el terrorismo, además de otros perjudicados por acciones vandálicas. También sostuvo encuentros con dirigentes sindicales, entre ellos Hugo Estival, sindicalista de La Minera Andina y miembros del Consejo Económico y Social.

EN LO HERMIDA

Aproximadamente a las 17.30 horas se dirigió a la población Lo Hermida, en la comuna de Peñaolén, donde sostuvo una reunión con un grupo de unos cuarenta pobladores. En la ocasión, escuchó sus inquietudes y compartió opiniones sobre aspectos sociales, económicos y culturales.

Después del encuentro, realizado en la capilla de la parroquia del sector, Volio conversó con la prensa, mientras sus palabras eran acompañadas por los gritos de un grupo que gritaba consignas aprovechando la visita del relator. El parlamentario costarricense instó a la sociedad a salir de su egoísmo para ir en ayuda de los más necesitados.

AGENDA

A las 9 de la mañana de hoy, el relator de la ONU irá al Ministerio de Relaciones Exteriores, donde se entrevistará con las autoridades para coordinar aspectos de su mandato. El sábado viajará hasta Concepción y, el domingo a Valparaíso y Viña del Mar, en la V Región.



Entre sus múltiples actividades desplegadas el día de ayer, el relator Volio asistió a un encuentro con pobladores de Lo Hermida, con el objeto de recoger la mayor cantidad de información sobre nuestro país.



Guillermo BRUNA CONTRERAS

## "Sugerencias para 1989"

El llamado a elecciones libres contiene un slogan vendedor, pero engañoso como mucha o toda propaganda.

¿Es un simple llamado a elecciones? ¿Es una simple alternativa de plebiscito? Sería bueno aclarar el punto, porque de ahí podrían deducirse importantes consecuencias.

Si sólo fuera el cambio de un sistema por otro, obviamente que, analizadas las ventajas de cada uno sería posible apoyar o rechazar el llamado. Pero creo que, en verdad, es un caballo de Troya que trae en su vientre el deseo de sustituir no sólo al actual Presidente, sino también a todo el sistema institucional creado por el Gobierno y contenido en la Constitución de 1980 y en sus leyes complementarias.

Los adjetivos de libertad y apertura que rodean la elección —comunes por lo demás al que será el plebiscito— procuran distraer la atención y atraer a los pocos observadores.

El Gobierno tiene un proyecto político-jurídico inserto en la Constitución de 1980. Sus principios y valores filosóficos deben ser compartidos por todos los chilenos amantes de la libertad; su reconocimiento de los derechos humanos y sus mecanismos de respeto también merecen igual recepción. Y eso es lo más fundamental de una Constitución en el

concepto moderno. La parte orgánica, con el organigrama de autoridades, sus derechos y deberes, relaciones, órganos y funcionamiento, no tendrán jamás la unanimidad de parecer de los ciudadanos, pero son susceptibles de correcciones oportunas.

No debemos confundir el fin con los medios. La finalidad del programa constitucional está en sus primeros capítulos; en el resto se sitúan las autoridades con sus competencias delimitadas, que son los medios que el constituyente ha juzgado adecuado para lograr los fines.

Hemos salido en 1973 de las garras del marxismo, gracias al común esfuerzo de nuestras Fuerzas Armadas y de grupos civiles que lucharon contra el gobierno anterior y que han colaborado con éste, patrióticamente.

Si por un momento nos desprendemos de pasiones, odios, y rencores, en un sincero afán de reconciliación, hay que reconocer la realidad de un Gobierno y de una Constitución, dejando de lado legítimos intereses y posiciones que no son las más importantes.

Partiendo de ahí hay que buscar afinidades y pactar con quienes estén más cerca.

En 1989 deberá elegirse un Presidente de la República. La Constitución de 1980 no ha sido aún probada en su integridad,

pero en ese entonces dejarán de regir las disposiciones transitorias que son y han sido las normas objetadas por la oposición.

En 1990 deberá elegirse un Congreso Nacional, al cual pueden acceder todos los grupos democráticos.

Es lógico que el actual Gobierno quiera proyectarse más allá de 1989 y completar su proyecto institucional. En tal sentido resulta inoportuno abrir debate a una elección presidencial y es más consecuente consultar al país si quiere o no continuar por ocho años más con una persona que encarne los ideales y estilo del Gobierno actual, concretando la aplicación de la Constitución de 1980.

La transición no termina en 1989, sino que se hace, precisamente, a partir de ese momento, poniendo en aplicación sus normas permanentes. El Congreso que entonces se elija, podrá proponer enmiendas a ellas.

Si la democracia cristiana pactó en 1970 con Salvador Allende y lo eligió Presidente en el Congreso Pleno, a pesar de desconfiar de su programa y de sus partidarios, al punto de exigirles un Estatuto de Garantías, ¿no podría acercarse al Gobierno y pactar una no agresión en 1989 y evitar así una interrupción en el curso de nuestra evolución democrática?

DIRECTOR  
Orlando Poblete Iturrate

EDITOR GENERAL  
Andrés Sánchez Arriagada

EDITOR NACIONAL  
Alejandro Darío Molina

JEFE DE REDACCION  
Carlos Iturra Herrera

EDITOR DE DEPORTES  
Héctor Vega Onesime

POLITICA: Manuel José Gamonal, Amelia Miranda; ENTREVISTAS: María Cecilia Alamos; REPORTAJES: Carmen Eugenia Bravo; COLUMNISTAS: Neville Blanc, Jaime Bulnes, Guillermo Bruna, Juan de Dios Carrón, Tomás Casena, Juan Antonio Coloma, Luis Cordero, Carlos Cruz-Coke, Juraj Domic, Gonzalo Ibáñez, José Pedro Lira, Hernán Leigh, Pablo Longueira, Sara Navas, Lamberto Pérez, Gonzalo Rojas, R.P. Bruno Rychlowski, Tomás Solar, Ramón Suárez, Felipe Vi-gaux, Eduardo von Klausen, Juan Antonio Widow, Agustín Bravo Alcántara; CO-LABORADORES ESPECIALES: Sergio Escobar, Yolanda Montecinos, Nena Ossa; CRONICA: Jaime Larraín, Flor Ayala, Marilú Correa, Ximena Misle, Viviana Rojas, Luciana Soto, Mario Vielma, Guillermo Villar, Hugo Camus, Hugo Ferrando, Mario Cruciani y Hernán Collao; ECONOMIA: Marisa Latorre, René Lillo; INTER-NACIONAL: Lucho Gómez, Eliana Fellenberg; POLICIA: Hugo Vergara, Ernesto Zelada; ESPECTACULOS: Nury Consterla, David Abuhadba, Ximena Gattás; HIPICA: Ramón Chacón, Julio Cervellino, Marcos Solís; DEPORTES: Aldo Schiappacasse, Igor Ochoa, Juan Carlos Cordero, Tito Paris, José González, Juan Esteban Lastra, Ramón Reyes, José Antonio Prieto, Felipe Bianchi, Andrés Alburquerque, K. Nasto, Carlos Lorca, Benito Ruiz, Héctor Astorga, Carlos Baeza; EDI-CION NOCTURNA: Jorge Provencs, Guillermo Vilches, J.L. Montes; FOTOGRA-FIA: Humberto Guerra, Gastón Acuña, Helmut Rosas, Roberto Guerrero, Marcela Bustamante, Marco Muga, Guillermo Escudero, Carlos Fénore, Carlos Sepúlveda, Hernán Andrade, Emilio Goujon, Ignacio Melia, David Lillo; DIAGRAMACION: Susana González, Jaime Clavería, Leonardo González, Ricardo de la Fuente, Franklin Mancilla; DIAGRAMACION SUPLEMENTOS: Alejandro Román, Alexis Humeres, Patricio Garay, Cecilia Acuña; CARICATURAS: Luis Goyenechea Ze-garra, LUGOZE; HUMOR: Javier Quezada, Jota Q' cosas; DOCUMENTACION: Ángela Flores, Lidia Pérez; AGENCIA VALPARAISO: Luz Saavedra, Raúl Santiz, Juan Gálvez, Gabriel Solar; AGENCIA CONCEPCION: Remijio Chamorro, Yolan-da Arias, Exequiel Ramírez, César Arroyo.

GERENTE GENERAL Y  
REPRESENTANTE LEGAL  
Carlos Gómez Drdguett

EDITORES:  
Empresa Periodística "La Nación" S.A.  
Agustinas 1269 casilla 81 - D Santiago  
Fono 6982222 Télex ELANA 240609



Conforme a nuevo anteproyecto de ley

## Rechazarán los filmes que atenten contra nuestra nacionalidad

Dentro de los próximos días será enviado al Ejecutivo el anteproyecto de ley que establece normas sobre calificación y supervisión cinematográfica, creando el Consejo del ramo. La iniciativa que engloba bajo el concepto de producción cinematográfica "toda cinta, filme o video tape con o sin palabras, de largo o corto metraje, cualquiera sea su contenido o extensión, inclusive los noticiarios, documentales, sinopsis, propaganda, sea esta última filmada, escrita o emitida en cualquier otra forma", establece el rechazo de aquellos que atenten contra los valores esenciales de nuestra nacionalidad o que fomenten doctrinas contrarias al ordenamiento institucional, determina penas de presidio menor para quienes contravengan sus disposiciones y multas en determinados casos.

Elaborada por la subcomisión de trabajo que preside Luz Bulnes Aldunate y que integren Gregorio Amunátegui, Jaime Guzmán y Raúl Bertelsen, fue aprobada ayer en sesión plenaria de la Comisión Asesora de Anteproyectos Legislativos. Dividida en seis títulos y 36 artículos, uno de ellos transitorio, establece que "no podrá exhibirse en lugar alguno, dentro del territorio nacional, películas cinematográficas nacionales o extranjeras que no hayan sido previamente autorizadas o calificadas por el Consejo de Calificación y Supervisión Cinematográfica".

Este, será un servicio público, funcionalmente descentralizado y dotado de personalidad jurídica y patrimonio propio, sujeto a la supervigilancia del Presidente de la República a través del Ministerio de Educación.

Estará formado por un presidente (funcionario de la exclusiva confianza del Primer Mandatario) a quien le

corresponderá la administración superior de la entidad; tres personas designadas por la Corte Suprema entre quienes se hayan desempeñado como magistrados de los Tribunales Superiores de Justicia, un representante de cada una de las Fuerzas Armadas y Carabineros, un representante de SENAME, otros tres de las organizaciones que se dediquen a la protección o educación de menores; dos miembros designados por el Instituto de Chile y otros dos que tengan la calidad de padres o apoderados.

### CALIFICACION

Manteniendo la misma calificación existente en la actualidad (para todo espectador y mayores de 14, 18 y 21 años), señala que "el Consejo rechazará las películas que atenten contra los valores esenciales de la tradición chilena o que fomenten doctrinas cuya propagación sea contraria al ordenamiento institucional de la República; las que ofendan a Estados con los cuales Chile mantiene relaciones internacionales; las que sean contrarias al orden público, la moral o las buenas costumbres y, las que induzcan a la comisión de acciones antisociales o delictuosas".

El que exhiba una película no calificada por el Consejo o rechazada por éste, incurrirá en la pena de presidio menor en su grado mínimo además de la clausura temporal de la sala donde ésta se exhiba, la que será definitiva en caso de reincidencia.

En cuanto a la televisión, los canales no podrán exhibir, promocionar ni publicitar las películas que el Consejo haya calificado para mayores de 21 años. Tampoco podrán exhibir antes de las 21.30 horas, aquellas cuya calificación sea para mayores de 18 años.

Dirigentes se entrevistaron con ministro del ramo

## Trabajadores piden que Comandari siga funcionando

Una entrevista con el ministro del Trabajo, Alfonso Márquez de la Plata, sostuvo ayer la directiva de los Sindicatos N° 1 y 2 de la Industria Textil Comandari, en la cual le solicitaron su intervención para mantener las fuentes laborales y los beneficios contractuales adquiridos, a raíz de la quiebra de dicha empresa.

El presidente del Sindicato N° 1, Humberto Silva, expresó a la salida de la reunión con el secretario de Estado, que en la empresa laboran 700 trabajadores. Añadió que el día 17 de este mes la firma Sabio de Italia, dueña de Textil Comandari pidió la quiebra, quedando ésta con continuidad de giro inmediata "puesto que los trabajadores hemos seguido laborando en forma

absolutamente normal", dijo Silva.

Expresó que el personal se ha negado a firmar un nuevo contrato con el Sindicato de Quiebras, por cuanto "perderíamos los beneficios contractuales adquiridos en las negociaciones colectivas anteriores y lo más grave es que tampoco se cancelarían las indemnizaciones por año de servicio. Agregó que de acuerdo a la ley sólo se puede pagar un máximo de 15 ingresos mínimos y "resulta que hay trabajadores con 15, 20, 30 y 40 años de servicios. Este último perdería cerca de un millón y medio de pesos por esta quiebra, expresó.



**AVANCES DEL METRO:**— Expertos franceses señalaron al ministro de Obras Públicas, brigadier general Bruno Siebert Held, su satisfacción por el avance de las obras de prolongación de la Línea Dos del Ferrocarril Metropolitano y ofrecieron su apoyo a Chile, en el caso de que las autoridades decidan ampliar la red existente. Tales apreciaciones fueron comunicadas al ministro Siebert por el presidente de la Dirección de Transporte Urbano de SOFRETU y por el jefe de la División de Ingeniería de la misma firma gala, Maurice Ernst y Pierre Loescher. En la foto, el ministro, el director de Metro y el presidente de SOFRETU.

Para evitar contagio de aftosa

## Clausura preventiva de tres días para matadero de Concón

■ Bajo control se encuentra la situación producida en Arica. Detectados focos en sectores colindantes a San José de La Mariquina

**QUILLOTA** (Juan Gálvez G.).— Por 72 horas se encuentra clausurado, en forma preventiva, el principal matadero de la provincia de Valparaíso, ubicado en el sector del balneario de "Concón", en la ciudad de Viña del Mar.

La medida fue adoptada por la dirección regional del Servicio Agrícola y Ganadero, SAG, en esta zona, señalando que ello se determinó para evitar que el citado recinto, uno de los más importantes de la Quinta Región, se vea afectado por la fiebre aftosa, en caso de que llegue a la zona.

Las principales disposiciones tomadas por el "SAG" se refieren al estricto control de personas y vehículos, a la vez que no se permite el ingreso y salida de animales del matadero.

Hasta el momento, en la Quinta Región, no se ha registrado ningún caso de esta fiebre, para lo cual existe una rigurosa fiscalización en los recintos de animales.

### ARICA

Bajo control se encuentra la situación producida en Arica e Iquique, a raíz de la detección de animales con fiebre aftosa el día 18 del presente, provenientes de focos de esta enfermedad existentes en la VII Región.

Así lo informó oficialmente el Servicio Agrícola y Ganadero, quien manifestó que los mataderos clausurados serán puestos en función tan pronto las autoridades sanitarias de esas respectivas regiones determinen que puedan volver a operar luego de los lavados y desinfecciones correspondientes. Cabe destacar que esta situación fue oportunamente controlada debido a la rápida intervención sanitaria del SAG.

### VII REGION

En la VII Región hasta el día de ayer se han sacrificado un total de 4.262 animales, entre en-

fermos y contactos en los focos de las veranadas comprometidas.

Recientemente se detectaron animales sospechosos de la enfermedad en el sector Bramadero, ubicado en el área del perifoco del foco Curillínque, comuna de San Clemente, los cuales están siendo muestreados para la confirmación del diagnóstico.

### X REGION

Se encontraron animales sospechosos de fiebre aftosa en un predio colindante al foco ubicado en un predio de San José de Mariquina.

El SAG ha atendido todas las denuncias recibidas a la fecha, las cuales no han determinado presencia de la enfermedad.

Con nuevo terminal para carga a granel

## Aumentan capacidad del puerto de San Antonio

■ Ministro de Transportes entregó la infraestructura que permitirá movilizar 500 mil toneladas al año

**SAN ANTONIO** (Por Raúl Santiz Tellez).— Con una inversión de 1,8 millón de dólares en la construcción del muelle granero de este puerto, se cumple una nueva etapa en la reconstrucción de la infraestructura portuaria, luego del terremoto de 1985. El terminal movilizará 500 mil toneladas al año.

La afirmación fue hecha por el director de la Empresa Portuaria de Chile —EMPORCHI—, vicealmirante Jorge Baeza Concha, luego de la ceremonia de inauguración de esta obra de ingeniería.

En representación del Presidente de la República asistió el Ministro de Transportes y Telecomunicaciones, general de aviación, Enrique Escobar Rodríguez.

### REGION METROPOLITANA

La situación en esta Región se mantiene sin novedades.

Se realizan rastreos en predios, controles en Ferias y Mataderos y se han sacrificado en Isla de Maipo 20 animales provenientes directamente de la VII Región.

Además se procedió a la destrucción de 27 animales, ante sospecha de ser contactos de animales provenientes de las veranadas de la VII Región, en un predio usado como corral de aguanate por la Feria Ruralco.

Por otra parte, se ha procedido a la destrucción de 22 ovinos en corrales del matadero La Pintana, al igual que canales de animales contactos de los anteriores, del mismo origen ya señalado con anterioridad.

La autoridad de EMPORCHI destacó en su discurso que "el contrato suscrito entre este organismo y una empresa privada no significa en ningún caso la privatización de un área del puerto de San Antonio, ni la reducción del personal, como en forma maliciosa y mal intencionada lo han pregonado algunos sectores por ignorancia absoluta sobre la materia".

Agregó el vicealmirante Baeza que "muy por el contrario significa trabajo para esta zona buscando con ello su reactivación" mientras que el de EMPORCHI recaló que "la Empresa Portuaria de Chile está en condiciones de marchar al compás de las exigencias que se vayan presentando".



"Sólo nos quieren para elegirlos diputados o senadores"

## Seguel culpó a políticos de la Alianza por fracaso de protesta

■ El ex dirigente del cobre respondió con evasivas sobre la destrucción de bienes públicos y privados, el incendio de un micro y del ataque a Carabineros

El presidente de la organización de hecho Comando Nacional de Trabajadores, Rodolfo Seguel, reconoció ayer amargamente ante más de una veintena de periodistas que los partidos políticos lo dejaron sólo en la jornada "movilización" a la que había convocado y que se convirtió en el más rotundo fracaso.

Seguel culpó directamente a los políticos de "rearse en estas acciones convocadas por el CNT" y los acusó de que si "están pensando sólo en que los trabajadores les den el voto para ser elegidos senadores y diputados, ellos no participarán en el futuro en ninguna petición de éstos por elecciones generales".

Seguel dijo que "nadie vio a ningún político importante hacerse presente, según el 'instructivo' que hicimos llegar y al cual ellos se adhieron".

El CNT, organismo en que se encuentran dirigentes calificados de "fantasmas" porque nadie sabe a quiénes representan, lamentó la inconsecuencia de los políticos y precisó que "si nos quieren para que nosotros los elijamos para diputados o senadores, no cuenten con nosotros".

Posteriormente, emplazaron a los políticos a responder francamente cuál es su posición frente a las organizaciones sindicales y

elevaron sus sospechas que en el futuro, si llegaran las corrientes políticas a gobernar el país, "poco se acordarán de los sufridos trabajadores".

### AMARGO TRAGO

Da la casualidad que en numerosas oportunidades se ha reiterado la actitud irresponsable y demagógica que tienen los partidos políticos, y una vez más los mismos opositores reconocen que en definitiva, estos sectores sólo están pensando en obtener algún silloncito perdido en el Senado de la República.

Amargo trago para Seguel y Cía. Anteriormente otro demócrata cristiano Eduardo Ríos, presidente de la Central Democrática de Trabajadores, fustigó duramente la injerencia cada vez más preponderante de los partidos políticos en las organizaciones sindicales, ante lo cual otro "sindicalista", pero que ocupa la vicepresidencia de la democracia cristiana, José Ruiz de Giorgio, presidente de los trabajadores del petróleo, pidió la expulsión formal de Ríos por estos "ataques al partido".

En el ámbito sindical se preguntan con qué calidad moral un dirigente que ocupa un alto cargo en el PDC puede tener la osadía

de cuestionar a otro sindicalista, siendo que además de no tener la independencia para hacerlo, puesto que recibe instrucciones de los directivos de cúpulas, haga las veces de verdugo de sus propios correligionarios.

### SIN RESPUESTA

Estas consideraciones hechas previamente son para esbozar el marco de lo que está sucediendo en las divididas organizaciones sindicales opositoras.

En este ámbito se enmarca también la pregunta directa que se le hiciera ayer a Seguel sobre la destrucción de bienes públicos y privados, el incendio de un micro y los ataques a carabineros, durante su jornada de "movilización pacífica". Ella fue respondida con un evasivo "yo sólo soy responsable de los trabajadores".

¿Y los que destruyeron y causaban desórdenes en el centro quiénes eran? Seguramente serían como los llaman tan singularmente "amigos solidarios de los trabajadores", porque en verdad, ningún trabajador protestó anteayer en el centro de Santiago. A confesión de partes, relevo de pruebas.

"Existe una apertura notable", expresó jefe de delegación visitante

## Parlamentario europeo destacó la libertad de prensa chilena

■ Partidarios de una transición por vías pacíficas y repudiando la violencia política, agradecieron las amplias facilidades de que disfrutaron durante su permanencia

"He encontrado, en este nuevo viaje a Chile, una apertura notable, especialmente en la prensa y veo que existe una libertad de expresión muy amplia", manifestó el senador DC italiano y miembro del Parlamento Europeo, Giosue Ligios, quien agradeció también las amplias facilidades que tuvo en Chile para conversar tanto con los más variados sectores sindicales, judiciales y eclesiásticos y políticos, como con las autoridades de Gobierno.

Ligios encabeza una delegación de seis integrantes del Partido Popular Europeo (PPE), confederación que agrupa a todos los demócratas cristianos del Viejo Continente, cuya visita a nuestro país fue coordinada por la embajada italiana y la DC chilena.

Los parlamentarios permanecieron tres días en Santiago y fueron recibidos en audiencia privada por los ministros del Interior y de Relaciones Exteriores, Ricardo García y Jaime del Valle, respectivamente.

Asimismo, tomaron contacto con representantes del Partido Socialista-Núñez, del Partido Nacional, de la Fundación Frei, de la DC, del Comando Nacional de Trabajadores de la Federación

de Colegios Profesionales, de la Comisión de Derechos Humanos que preside Jaime Castillo, miembros del Poder Judicial, el Cardenal Juan Francisco Fresno y el presidente de la Conferencia Episcopal, Monseñor Bernardino Piñera.

### NO A LA VIA VIOLENTA

En conferencia de prensa ofrecida antes de dejar el país, Ligios manifestó que no era su intención interferir en asuntos internos de la nación visitada, pero que —no obstante— se sentía autorizado para hablar "de aquellos valores fundamentales para los demócratas, como los derechos humanos, la libertad y la democracia, entendida en término occidentales".

Señaló que todas las entidades integrantes del PPE "están dispuestas a colaborar desde allá en todo lo necesario para la campaña pro-elecciones abiertas que se gestó en Chile", porque a su juicio debían debatirse las condiciones de la transición antes de enfrentar el plebiscito de 1989, posición que —dijo— le plantearon a las autoridades.

No obstante, descartó el uso de

las vías violentas para la obtención de estos fines.

"Se debe acceder a la democracia por métodos pacíficos y condenamos fuertemente a quienes creen lo contrario y pudieran llevar al país a un baño de sangre", señaló Ligios.

Igualmente, y por ser contrario a la violencia, descartó que pudiera considerarse presos políticos a quienes cometen delitos contra la sociedad. "Yo creo en la eficacia de las ideas y dudo que pueda justificarse el terrorismo", expresó, añadiendo que "en democracia no debiera existir ningún preso político".

### GIRA CONTINENTAL

Chile es el último de cuatro países que la delegación europea ha visitado en las últimas semanas.

Los restantes son Argentina, Paraguay y Uruguay, no obstante el vocero del grupo indicó que para ellos "este es el punto más importante de nuestra gira", especialmente por las amplias facilidades con que han contado para tomar contacto con todos los sectores del quehacer nacional y con las más altas autoridades.

Opinaron diversos sectores

## Satisfacción por la ninguna respuesta a "movilización social"

Diversos sectores moderados expresaron su conformidad por el evidente fracaso de la movilización social impulsada por el llamado Comando Nacional de Trabajadores.

Rafael Otero, secretario general de la democracia radical, expresó que "hay que lamentar los actos de vandalismo que son dolorosos, pero, por otra parte, se puede observar que son aislados, simplemente conatos que ocasionaron la actuación de carros lanzaaguas para aplacarlos".

Expresó enseguida el dirigente democrático radical, que hay un consenso que "mientras exista el actual régimen, esos intentos subversivos no tienen ningún destino y solamente perjudican a la población".

### AVANZADA NACIONAL

En la dirección colegiada de Avanzada Nacional se expresó que "resulta evidente la intención de estas movilizaciones sociales, y la que fracasó ayer (anteayer) corresponde a una gran parte del plan denominado 'Marzo Rojo'. Es obvio que estas movilizaciones, en estos momentos, causan el repudio de la mayoría puesto que cuando se está a pocos días de la venida de un mensajero de la paz, resulta un contrasentido estimular lo contrario a lo pacífico".

Añadieron en la misma fuente que "de cualquiera forma, la acción impulsada por el Comando Nacional de Trabajadores resultó irrelevante" y destacó, en cambio, una cierta especie de hospitalidad y respeto por la persona en los días previos a la llegada del Santo Padre.

LUIS ANGEL  
SANTIBAÑEZ

El cientista político Luis Angel Santibañez, señaló que "más allá del fracaso de la movilización

decretada está el disfraz con que pretendió cubrirla".

Recalcó que "el objetivo es ir provocando progresivamente problemas para llegar a desestabilizar y finalmente derribar al régimen".

"No puede, por lo anterior, llamarse movilización política al fracasado acto de ayer (anteayer). Esta movilización privilegió el desorden, la desobediencia y la violencia, si ésta se produce. No otra explicación tienen las barricadas, aun en el centro, los bombazos y las fogatas".

Dijo que, por lo demás, "es un clima muy opuesto al que debe reinar en los días de espera de la visita de S.S.

UNION  
CIVICA RADICAL

El presidente de la Unión Cívica Radical dijo que la movilización de ayer, fue distinta a las anteriores, sólo en cuanto a que fueron menores los daños y menos los detenidos, pero el principio fue el mismo: originar el caos, la inseguridad y la violencia y romper la tranquilidad que es común denominador de la ciudadanía antes de la visita del Papa.

"Es importante que el movimiento haya fracasado", dijo, por último, Stack.

Como "un fracaso rotundo" calificó el presidente del Frente Nacional de Organizaciones Autónomas, FRENAO, Manuel Contreras, el llamado a movilización social, efectuado ayer por una entidad opositora.

Explicó que esta derrota "absoluta" se debe a que los trabajadores chilenos "tienen una nueva conciencia y no quieren ser mandados ni dirigidos por políticos fracasados, que reciben instrucciones internacionales".

A su juicio, este fracaso "es para las internacionales políticas, que auspician esta protesta, desde afuera, a través de sus agitadores chilenos en el país".

Cita para ello a Rivadeneira y al PN

## Afirma Valdés que hay mayoría contra plebiscito

Gabriel Valdés, presidente del Partido Demócrata Cristiano, entregó ayer una declaración en la que plantea que existe un "consenso" sobre la inconveniencia de realizar el plebiscito presidencial. Basa su afirmación en las opiniones vertidas por su colectividad, el grupo que ha iniciado una campaña en tal sentido, lo señalado por Ricardo Rivadeneira, presidente de Renovación Nacional, y lo expresado por el Partido Nacional.

Agrega que mediante un sistema computacional se podría llamar a una consulta electoral con

el objeto de elegir el Presidente de la República y un Congreso constituyente para hacer una Constitución.

Con un marcado acento conciliador, la declaración del PDC manifiesta que no es bueno que se vote NO en el plebiscito, sino simplemente que no se lleve a cabo para evitar, como señala, que las FF.AA. se vean involucradas en una eventual derrota electoral.

Concluye expresando que habría un consenso entre partidos de derecha, centro e izquierda que debería ser aprovechado con los objetivos indicados.



## LIBERALES



La mesa directiva liberal, que preside Federico Errázuriz Talavera (al centro) reacciona con indignación y desconcierto ante pretensiones de vincular a la Alianza Democrática con el PC.

Desautoriza a supuesto "comando"

## Familia Yévenes repudia utilización de su nombre

"Simón Yévenes era un hombre amante de la paz, que no creía en la violencia como método para hacer realidad sus ideales libertarios, por ello repudiamos y desautorizamos categóricamente toda utilización de su nombre con propósitos inmorales o anticristianos", declararon firmemente los familiares del comerciante asesinado, refiriéndose a la participación de un supuesto "Comando Yévenes", que estaría cursando amenazas contra personas de izquierda.

Las afirmaciones entregadas a la prensa están firmadas por Juana Flores viuda de Yévenes, quien actúa "a nombre de la familia y amigos" del extinto.

### DECLARACION PUBLICA

El siguiente es el texto del comunicado entregado por la familia Yévenes-Flores:

"En días recientes han aparecido en algunos medios de comunicación, ciertas informaciones denunciando las amenazas de que habrían sido objeto los señores René Largo Farías y Julio Jung, por parte de un supuesto «Comando Yévenes»

"Ante la evidente alusión al nombre de mi difunto marido Simón Yévenes Yévenes, a nombre de su familia y amigos, me hago un deber en declarar lo siguiente:

"1.- Que nunca hemos sido consultados y por lo tanto tampoco hemos autorizado a persona o grupo alguno para utilizar su nombre con ningún fin y mucho menos lo haríamos, si el objetivo fuera bautizar a un grupo terrorista, cualquiera sea su signo, en circunstancias que Simón fue una víctima inocente de uno de ellos.

"2.- Que Simón fue siempre un católico observante y un hombre amante de la paz, que no creía en la violencia como método para hacer realidad sus ideales libertarios, sino muy por el contrario, dedicó gran parte de su vida a solucionar los problemas de sus semejantes, ya sea desde su cargo de presidente del Sindicato de Ferias Libres de La Granja o como dirigente de la Unión Demócrata Independiente (UDI), cuyos principios y estilo lo convencieron de participar en política precisamente por su carácter democrático y no violento.

"3.- Que rechazamos enérgicamente este nuevo intento de enlazar el nombre de quien fue no sólo un padre y un marido ejemplar, sino también un auténtico líder, movido sólo por

su gran vocación de servicio público. Aunque nos apena enormemente, no nos extraña que ahora, próximo a cumplirse un año de la fecha en que Simón fuera vilmente asesinado, los mismos terroristas que empuñaron sus armas en su contra, estén tratando de dañar su imagen; ya que entendemos que les resulta insostenible ver cómo a través de su ejemplo, son cada día más las personas que no están dispuestas a doblegarse ni a dejarse atropellar por los enemigos de la libertad.

"4.- Por último, repudiamos y desautorizamos categóricamente toda utilización del nombre de Simón con propósitos inmorales o anticristianos, que nada tienen que ver con una vida que fue ejemplar.

Juana Flores viuda de Yévenes".

Alertan sobre su coalición con el PS al interior de la oposición

## Liberales denuncian contubernios para disfrazar violentismo de PC

Su rechazo a cualquier coalición con el comunismo y a quienes "se dejan llevar por afanes electoreros" y plantean la posibilidad de creer en falsos cambios de estrategia del PC o participar junto a ellos en cualquier futuro "referente", declaró públicamente el Partido Liberal, miembro de la Alianza Democrática.

El texto de la misiva es una clara respuesta a las declaraciones vertidas recientemente por líderes socialistas, demócratacristianos y radicales que hablan de integrar mesas de concertación entre los partidos de carácter más bien democrático y la izquierda, incluido el marxismo-leninismo.

Las siguientes son las palabras textuales de la mesa directiva liberal:

### "CONTUBERNIOS"

En relación a las declaraciones formuladas por el dirigente socialista Ricardo Lagos, en las cuales mencionó la disposición del Partido Comunista "de revisar su estrategia" llamando a las fuerzas políticas "a valorar este hecho", el Partido Liberal declara:

1. Alertamos a la opinión pública de que vemos con preocupación el acercamiento que el Socialismo Democrático busca con el Partido Comunista.

2. Así como los liberales repudiamos a la extrema derecha (...), también manifestamos nuestro total rechazo a la izquierda extremista que ha hecho suyo el terrorismo insurreccional.

3. Somos contrarios a las estrategias coyunturales que hoy se fraguan al interior de la extrema izquierda y que buscan cambiarles, por la vía del contubernio, la imagen violentista que el país reconoce en el Partido Comunista.

4. Mientras el P.C. no renuncie públicamente a usar la violencia como instrumento político y su conducta así lo corrobore, el país no debe dejarse engañar por las palabras hoy mesuradas de quienes han actuado concertadamente dentro del Movimiento Democrático Popular en la propagación del violentismo fratricida.

5. La acción y el discurso político del Partido Liberal son acordes a nuestros principios, por lo que no comprendemos ni aceptaremos la invitación a valorar el cambio en la estrategia política del P.C., ni mucho menos a avalar pactos, alianzas o contubernios entre quienes creemos y estamos luchando pacíficamente por recuperar la democracia, y los que, por vocación, sólo buscan destruirla.

6. Fuimos los primeros en denunciar los comités políticos privados y en desahuciar las mesas de concertación políticas —que abarcaban desde la Alianza Democrática hasta el M.D.P.— que a pesar de la buena intención que animaba a sus integrantes, en los hechos entorpecieron un real y efectivo tránsito hacia la democracia.

Esa fue nuestra conducta y lo es ahora que la extrema izquierda busca a través del PS Núñez

blanquear su imagen antide-mocrática y violentista.

7. Hacemos un llamado a la izquierda y a la derecha: democrática del país a no dejarse tentar por afanes electoreros que poco o nada aportan a la recuperación de nuestro sistema democrático representativo.

Almeyda:

## "Me han tratado muy bien"

COIHAIQUE (Por Valentín Álvarez, corresponsal).— El político relegado José Clodomiro Almeyda Medina por disposición del Ministerio del Interior se encuentra en la ciudad de Chile Chico, y en declaraciones a la prensa señaló que no ha tenido ningún problema con el personal de Investigaciones y Carabineros. "La acogida —dijo— en esta ciudad del sol ha sido muy cordial y fraterna. Mi estado de salud es satisfactorio".

Almeyda se mostró partidario de lo que está propugnando el Movimiento por Elecciones Libres y Abiertas para 1989 "como única forma de llegar a una armonía democrática. Mi colectividad, sobre el particular, ya emitió un pronunciamiento y mantengo esa posición".

Por maniobra política ante visita de S.S.

## Dirigentes de partidos respaldan medidas legales contra Clodomiro Almeyda

Dirigentes de corrientes políticas expresaron ayer su conformidad con las medidas legales aplicadas a Clodomiro Almeyda luego de su ingreso clandestino al país.

El Movimiento Avanzada Nacional manifestó que el personaje del socialismo marxista leninista es "un activista fuertemente comprometido con la fracasada aventura revolucionaria del Partido Comunista". Su ingreso, dice AN "es una provocación al sistema normativo vigente que intenta perturbar el ya definitivo encauzamiento del proceso de tránsito hacia la nueva etapa democrática del pueblo chileno, que impulsa el Supremo Gobierno de la República". Añade que se trata de una "maniobra publicitaria que debe interpretarse como una reedición del propósito de reingreso masivo de activistas marxistas programado para septiembre de 1986, con el contexto del plan de asesinato del Presidente de la República, General Augusto Pinochet".

Gastón Acuña, dirigente nacional de Avanzada, recientemente ingresado al movimiento manifestó que "las medidas lega-

les que se estudian en el caso de Almeyda corresponden a presentaciones con pleno apego a la ley. Está en marcha un proceso por defraudación de fondos en los tribunales y procede ahora investigar y determinar una transgresión al ingresar clandestinamente al país".

Comparó la llegada de Almeyda con la realidad en cuanto a libertades y derechos humanos en la Unión Soviética. "El gesto de Almeyda, que es una prueba que la justicia chilena da plena garantía respecto a juicios libres e imparciales y a derechos humanos, es un mentís a todas las imputaciones en el sentido que en Chile no prima la ley ni la justicia; de otra manera Almeyda no se habría presentado a los tribunales".

### JAIME TORMO

Por su parte, Jaime Tormo, presidente de la Democracia Radical, expresó que "he sostenido antes que los chilenos tienen el sagrado derecho a vivir en su territorio pero es obvio que se deben portar bien y respetar la institucionalidad del país aprobada por amplia mayoría".



### MINISTERIO DE VIVIENDA Y URBANISMO

SUBSECRETARIA  
DEPARTAMENTO SERVICIOS GENERALES.

### LICITACION PUBLICA

1. Llámase a licitación pública por la instalación física de equipos computacionales en todas las regiones (I a XII), excluidas la V Región y Región Metropolitana.

2. Las condiciones, especificaciones y lugar de instalación de los equipos, son las que se detallan en las bases administrativas y anexo de especificaciones técnicas de la licitación.

3. Las bases administrativas deben ser adquiridas en el Departamento Servicios Generales del MINVU, calle Serrano N° 45, piso zócalo, Santiago, a partir del día 26 de marzo de 1987.

(Valor de las bases administrativas \$ 2.500 + I.V.A.)

4. Las consultas sobre los antecedentes de la licitación deberán entregarse en Serrano N° 45, piso zócalo, hasta las 14:00 horas del día 6 de abril.

5. La apertura de esta licitación será el día 21 de abril de 1987, a las 12:00 horas en la oficina del jefe de la División técnica de Estudio y Fomento Habitacional, Serrano N° 45, 7° piso, Santiago.

JEFE DEPTO. SERVICIOS GENERALES



Aclara el juez Fernando Torres

## "No hay presos políticos sino procesados por delitos comunes"

■ El magistrado explicó que lo eran tanto la internación de armas como atentar contra una autoridad pública y dejar cinco muertos, aludiendo al atentado a S.E.  
■ El relator Fernando Volio opinó que se trata de "detenidos por delitos que se refieren a la seguridad interior del Estado y otros conexos"

"Reo político o delincuente político es una nomenclatura eufemística que se le pretende dar a algunos hechos con el fin de disminuir el grado de culpabilidad que puedan tener".

La afirmación corresponde al juez Fernando Torres Silva, al ser consultado por LA NACION acerca de ciertas opiniones según las cuales los terroristas que atentan contra el Presidente de la República y los que internaron clandestinamente al país material de guerra, serían "presos políticos".

El magistrado añadió que, de acuerdo a la legislación chilena, en nuestro país "no hay presos políticos, no hay reos políticos. Los que están siendo procesados en todas estas causas son reos por delitos comunes. Tan comunes como la internación de armas o como atentar contra una autori-

dad pública y dejar cinco muertos... ¿Qué más común que eso?".

Explicó luego el juez Torres Silva que "se ha dado a entender en la doctrina penal que hay determinada violación de derecho, violación a determinadas normas penales, concretamente de la Ley de Seguridad del Estado, que tienen una connotación política; pero eso no pasa de ser una distinción doctrinaria", señaló el magistrado.

De allí que, según dijo, la calificación de preso político es un nombre con el cual se trata de reducir la culpabilidad de ciertos delincuentes en la comisión de determinados delitos: "El matar a alguien no puede ser político", indicó finalmente el juez Fernando Torres.

### OPINION DE VOLIO

Por otra parte, el relator especial de la ONU sobre la situación de los derechos humanos en Chile, Fernando Volio Jiménez, señaló a LA NACION que "no tengo una definición de lo que es preso político".

—¿Considera usted que los que mantienen una huelga de hambre, en este momento, son presos políticos?

Yo los califico de acuerdo al ordenamiento jurídico chileno.

Son detenidos por delitos que se refieren a la seguridad interior del Estado y otros conexos.

Las afirmaciones fueron vertidas por el parlamentario costarricense momentos antes de dirigirse ayer a Gendarmería de Chile, con el objeto de transmitir las peticiones de los 14 huelguistas con los que se entrevistó la noche del miércoles.

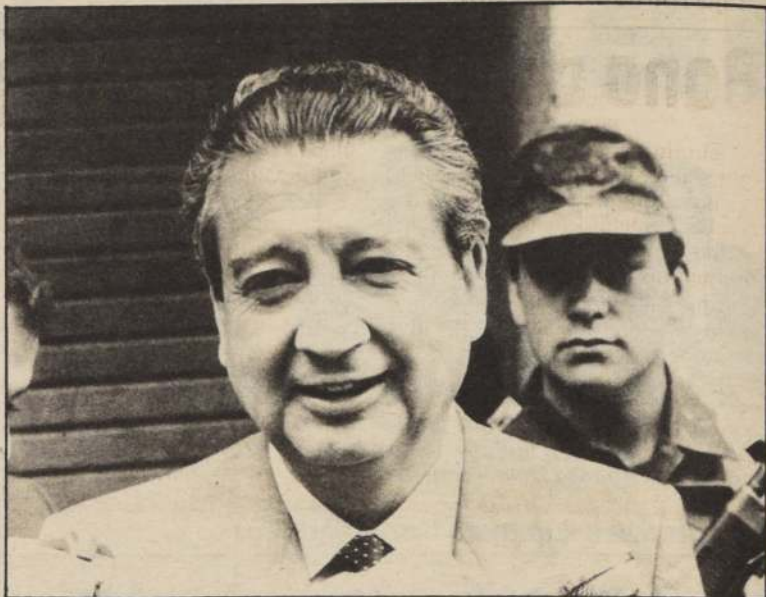

Juez Torres Silva: definió claramente el errado concepto de "preso político" que utilizan tendenciosamente ciertos sectores de opinión.

Ya dejó su huelga de hambre

## El subversivo Carrillo goza de muy buen apetito

El extremista Vasily Guillermo Carrillo Nova, reo en el proceso por el atentado al Primer Mandatario, por ser uno de los "proveedores" de las armas usadas en el ataque a la comitiva presidencial, desistió de la huelga de hambre que mantenía desde hace casi un mes, según lo informó el juez instructor Fernando Torres Silva. Dijo el magistrado que el reo está en la enfermería del recinto carcelario, y que se le está suministrando suero glucosado y que además voluntariamente está ingiriendo alimentos como bebidas con azúcar y otros livianos debido al prolongado tiempo que estuvo sin consumir comidas sólidas.

Explicó el juez Fernando Torres que Vasily Carrillo está deshidratado y también ha sufrido pérdida del conocimiento, de lo cual se ha recuperado rápidamente. El reo seguirá en la enfermería dos o tres días más.

### ENTREVISTA

El juez Fernando Torres Silva, quien instruye los procesos por el atentado al Presidente de la República, la internación de armas y el asesinato del carabinero Miguel Vásquez, todos perpetrados por el Frente terrorista Manuel Rodríguez, recibió ayer a representantes de "American Watch", entidad privada de Estados Unidos dedicada a la "asistencia de recursos sociales", según dijeron al magistrado, y quienes se manifestaron preocupados por los derechos humanos de los reos en esas tres causas.

El juez Fernando Torres conversó con Aryeh Neir, vicepresidente de American Watch y Cynthia Brown, asesora legal de ese organismo, quienes deseaban saber cuál es la situación de los participantes en esas acciones subversivas y también del médico Ramiro Olivares y el abogado Gustavo Villalobos, ambos funcionarios de la Vicaría de la Solidaridad, encargados reos por su vinculación con el homicidio del carabinero Vásquez Tobar.

Fernando Torres les indicó que los reos están sometidos al régimen normal de cualquier detenido en el país y que, si alguno se enferma, dependiendo de su afección, se le atiende en el recinto de Gendarmería o en un hospital. Dijo también que no tenían mucha información respecto del atentado, ya que creían que sólo

había 7 a 10 reos, sorprendiéndose al saber que eran bastante más. Igualmente les llamó la atención las ramificaciones de estos hechos, como asimismo la magnitud de los arsenales descubiertos en el norte del país.

El magistrado Torres Silva dijo que los representantes de Americas Watch tenían claro que la internación de armas había sido algo muy serio y rechazaron enfáticamente todo lo que fuera terrorismo.

Informó también que la entrevista fue solicitada a través de la embajada norteamericana y que, al parecer, Aryeh Neir y Cynthia Brown efectúan un recorrido similar al que realiza en nuestro país el relator especial de las Naciones Unidas, Fernando Volio Jiménez.

### AMERICAS WATCH

Consultados si consideran que los reos por el atentado y los arsenales son "presos políticos", los representantes de Americas Watch declinaron pronunciarse, señalando que existen dos definiciones al respecto. Una, muy usada en Estados Unidos, se refiere a "quienes son castigados por su pensamiento o asociaciones. En este sentido —dijeron— los reos no caerían en esa definición".

La otra, muy frecuente en América Latina y otros lugares, según afirmaron, "es más amplia y en esa categoría pueden caer estas personas, de perseguidos políticamente". Sin embargo, añadieron que "no estamos para declarar la culpabilidad o inocencia de cualquier detenido y no vamos a contestar esa pregunta. Estamos preocupados realmente por el trato a personas detenidas". No obstante, Aryeh Neir dijo que los profesionales detenidos en el caso de la Vicaría sí caen en la definición más corriente que se tiene en Estados Unidos de "prisionero político", es decir, detenido por sus pensamientos o asociaciones.

Los representantes de Americas Watch pretenden entrevistarse con los reos, sus abogados y fuentes del Gobierno, antes de hacer declaraciones.

Explicaron que su organización se financia con aportes de fundaciones privadas de Estados Unidos y también de particulares, pero que "no aceptamos fondos gubernamentales".

Secretaría Nacional de la Mujer

## "Quienes no permiten convivencia pacífica deben vivir afuera"

"Si bien en sí la medida del exilio no es buena, cuando la gente no permite la convivencia pacífica, no tiene derecho a vivir en la patria, porque lo ha perdido. Porque para vivir en ella hay que saber que uno tiene derechos pero también deberes que cumplir", enfatizó ayer la secretaria nacional de la Mujer, María Isabel Sáenz, en una charla sobre Participación y Mística, que ofreció en la tarde al voluntariado de la comuna de Maipú.

Durante su exposición, que se prolongó por más de 60 minutos, y la cual fue escuchada y aplaudida por más de 180 mujeres, se refirió también a la ya muy próxima visita papal, instando a la ciudadanía a prepararse para recibir al "más ilustre de los visitantes que haya llegado hasta nuestro país".

Lamentó que estando ya tan próxima la llegada del Santo Padre, haya grupos que incitan a otros, especialmente a jóvenes y niños, a provocar desmanes. ¿Por qué, se preguntó, en lugar de empujar a manipular a estos niños

no preparan su corazón para recibir a Juan Pablo II? Al mismo tiempo, instó al voluntariado a orar porque esa visita logre la unidad entre los chilenos, como igualmente, para que durante el tiempo que ésta dure, el Sumo Pontífice "no sea tocado en Chile ni con el pétalo de una rosa".

María Isabel Sáenz, quien se refirió extensamente al significado real de participación, de respeto a los seres humanos y de lo que son realmente los derechos humanos, abordó al tocar este aspecto, la visita del relator especial de Naciones Unidas, Fernando Volio. "Me gustaría preguntarle —dijo— por qué no visita Cuba o la Unión Soviética. Creo, señaló, que es porque jamás lo dejarán entrar. Porque estos países que se dicen libres y que pretenden que los demás vivamos como ellos, no son tal, sino esclavos de una doctrina totalitaria".

También, abordó el concepto de seguridad nacional "al que tanto le tienen tanto miedo", necesario para la patria, especialmente frente a peligros, amenazas o agresión.



Secretaria nacional de la Mujer, María Isabel Sáenz.

Diez puertos serán los favorecidos

## 3.200 millones invertirá EMPORCHI

VALPARAISO (Por Raúl Santiz Téllez).— Un total de 3.200 millones de pesos invertirá este año la Empresa Portuaria de Chile (EMPORCHI), en la ejecución de obras de adelanto y estudios de factibilidad de proyectos determinados, en sus diez terminales marítimas comprendidos entre Arica y Punta Arenas.

Así lo dio a conocer el director de la empresa, vicealmirante (R) Jorge Baeza Concha, quien des-

tacó el desarrollo de dos proyectos de inversión, destinados a la ampliación del puerto de San Vicente, y a programar la construcción de dependencias complementarias en este terminal, con presupuestos de 3 y 5 millones de pesos, respectivamente.

En proyectos de inversión, propiamente tales, se consultan 25 obras de diferentes envergaduras, poniendo de relieve el directivo la ejecución de la segunda fase del sistema de informática,

iniciado en 1986, y que en este año significará que los diez puertos queden unidos por un sistema de computación en línea.

"Ya se colocaron las órdenes para las primeras acciones, con un financiamiento inicial de 45 millones de pesos", precisó.

En la zona norte, sobresale el proyecto de reparación definitiva de los sitios 6 y 7 del puerto de Antofagasta, con una inversión total de 1.500 millones de pesos.



Dijo ministro de Educación

# Bono de 100 mil pesos para exonerados se cancelará pronto

El ministro de Educación, Sergio Gaete, señaló que la bonificación de 100 mil pesos para los docentes despedidos en posesión del título profesional y que no reúnen las condiciones para jubilar no se ha cancelado aún, en espera de un proyecto de ley que

permita a las municipalidades dicho pago.

El secretario de Estado, explicó que el bono pueden cancelarlo las corporaciones educacionales y las municipalidades.

En el caso de las corporaciones

no se presenta ninguna dificultad administrativa para hacerlo, y ya se ha dispuesto que los fondos les sean traspasados lo más pronto posible para que se concrete la medida.

"Respecto de las municipalida-

des propiamente tales, hay una serie de aspectos de carácter administrativo que han hecho que las autoridades encargadas de entregar estos fondos, el Ministerio de Hacienda y la Subsecretaría de Desarrollo Regional y Administrativo, estén elaborando

un proyecto de ley, ley que por lo demás sería de muy rápida tramitación porque sería muy simple y muy sencilla, de modo que las municipalidades no tengan ningún inconveniente de entregar este bono", puntualizó el ministro.



**Banco Sud Americano**  
Su banco amigo

## SORTEO DE LETRAS HIPOTECARIAS

En cumplimiento a lo dispuesto por el artículo N° 93 de Ley General de Bancos, que dispone la realización de sorteo en los casos de pagos anticipados de deuda, fueron sorteadas el día 13 de marzo de 1987, en presencia del Notario Público de Santiago Sra. Elba Sanhueza Muñoz, las siguientes letras hipotecarias emitidas por el Banco Sud Americano.

### SERIE A EMISION 01.10.80. POR 1.960 UF.

CORTE DE 20 UF. N° 594-595-596  
CORTE DE 100 UF. N° 680-697-698-699  
CORTE DE 500 UF. N° 575-578-579

### SERIE A EMISION 01.04.81. POR 1.940 UF.

CORTE DE 20 UF. N° 946-947  
CORTE DE 100 UF. N° 935-936-944  
CORTE DE 400 UF. N° 293-294-302-303.

### SERIE A EMISION 01.04.81. POR 9.070 UF.

CORTE DE 20 UF. N° 1014  
CORTE DE 50 UF. N° 394-396-397.  
CORTE DE 100 UF. N° 1046  
CORTE DE 400 UF. N° 329-330-331-332-333-334-335-336-337-338-339-340-341-342-343-344-345-346-347-348-349-350

### SERIE A EMISION 01.07.81. POR 7.630 UF.

CORTE DE 20 UF. N° 619-957-958-959  
CORTE DE 50 UF. N° 294  
CORTE DE 100 UF. N° 707-899-970  
CORTE DE 400 UF. N° 577-578-579-580-581-582-583-584-585-586-587-588-589-590-591-592-593-594

### SERIE A EMISION 01.10.81. POR 6.750 UF.

CORTE DE 50 UF. N° 618  
CORTE DE 100 UF. N° 1668-1669  
CORTE DE 500 UF. N° 1178-1179-1180-1181-1182-1183-1184-1185-1186-1187-1188-1189-1192.

### SERIE A EMISION 01.10.82. POR 2.500 UF.

CORTE DE 500 UF. N° 1346-1347-1433-1434-1435

### SERIE A EMISION 01.04.82. POR 1.000 UF.

CORTE DE 100 UF. N° 1910-1911  
CORTE DE 400 UF. N° 737-738

### SERIE I EMISION 01.10.81. POR 2.980 UF.

CORTE DE 20 UF. N° 55-56-57-58  
CORTE DE 400 UF. N° 7  
CORTE DE 500 UF. N° 111-112-113-114-115.

### SERIE I EMISION 01.01.82. POR 2.800 UF.

CORTE DE 400 UF. N° 17-18  
CORTE DE 500 UF. N° 203-204-205-206

### SERIE I EMISION 01.04.82. POR 2.660 UF.

CORTE DE 400 UF. N° 30-69  
CORTE DE 620 UF. N° 246-247-248.

### SERIE I EMISION 01.07.82. POR 500 UF.

CORTE DE 100 UF. N° 322  
CORTE DE 400 UF. N° 86

### SERIE I EMISION 01.10.82. POR 960 UF.

CORTE DE 20 UF. N° 445-446-454.  
CORTE DE 400 UF. N° 98  
CORTE DE 500 UF. N° 497.

### SERIE K EMISION 01.04.81. POR 710 UF.

CORTE DE 20 UF. N° 45-65-70  
CORTE DE 50 UF. N° 13  
CORTE DE 100 UF. N° 77  
CORTE DE 500 UF. N° 81

### SERIE K EMISION 01.07.81. POR 260 UF.

CORTE DE 20 UF. N° 144-148-149  
CORTE DE 100 UF. N° 206-207.

### SERIE K EMISION 01.01.82. POR 800 UF.

CORTE DE 100 UF. N° 362-363-364.  
CORTE DE 500 UF. N° 338.

### SERIE H EMISION 01.07.80. POR 480 UF.

CORTE DE 20 UF. N° 42-43-44-45  
CORTE DE 100 UF. N° 42-43-44-45.

### SERIE O EMISION 01.01.83. POR 3.520 UF.

CORTE DE 20 UF. N° 69  
CORTE DE 500 UF. N° 251-252-253-254-255-256-257.

### SERIE O EMISION 01.07.83. POR 1.110 UF.

CORTE DE 20 UF. N° 76-78-79  
CORTE DE 50 UF. N° 21  
CORTE DE 500 UF. N° 248-249.

### SERIE F EMISION 01.10.80. POR 200 UF.

CORTE DE 100 UF. N° 35-36.

### SERIE AD08012-A EMISION 01.07.84. POR 150 UF.

CORTE DE 50 UF. N° 875  
CORTE DE 100 UF. N° 2424

### SERIE AD08012 EMISION 01.01.84. POR 2.330 UF.

CORTE DE 20 UF. N° 2316-2317-2318-2319  
CORTE DE 50 UF. N° 868  
CORTE DE 100 UF. N° 2296-2297  
CORTE DE 500 UF. N° 1882-1883-1884-1893

### SERIE AD08012-A EMISION 01.01.85. POR 890 UF.

CORTE DE 20 UF. N° 36-37.  
CORTE DE 50 UF. N° 8  
CORTE DE 100 UF. N° 33-34-35.  
CORTE DE 500 UF. N° 53.

### SERIE AD08012 EMISION 01.01.85. POR 4.000 UF.

CORTE DE 400 UF. N° 860-861-862-863-864-866-867-868-869-870

### SERIE AD08020 EMISION 01.01.84. POR 7.060 UF.

CORTE DE 10 UF. N° 2149  
CORTE DE 50 UF. N° 902  
CORTE DE 1000 UF. N° 1187-1188-1189-1190-1191-1192-1193

### SERIE AD08020 EMISION 01.01.85. POR 5.290 UF.

CORTE DE 10 UF. N° 3-2157-2158-2159  
CORTE DE 50 UF. N° 8  
CORTE DE 100 UF. N° 2170-2171  
CORTE DE 1000 UF. N° 1359-1360-1361-1362-1363

Los poseedores de las letras hipotecarias podrán hacer efectivos los cobros a partir del día 1 de Abril de 1987 en las Oficinas del Banco. El Banco ofrece a los poseedores de las letras hipotecarias la posibilidad de reinvertir las sumas rescatadas.

DEPARTAMENTO OPERATIVO  
DE CREDITOS HIPOTECARIOS  
MORANDE - 226 - SANTIAGO



117 horas y 35 minutos estará Santo Padre en el país

## Set de información turística para visitantes

Un completo set de material de información turística, editado por SERNATUR, fue entregado en forma oficial por la directora nacional del organismo, Margarita Ducci, a monseñor Francisco José Cox, secretario ejecutivo de la Comisión Visita del Santo Padre.

Durante la ceremonia Margarita Ducci entregó, además, un libro con imágenes e información turística de Chile, para que le sea entregado al Papa durante su visita.

La directora de SERNATUR se dirigió luego a los presentes, señalando la importancia que le ha otorgado el servicio que dirige a la elaboración de información sobre las zonas que visitará el Papa como una forma de "aporte a la trascendental visita", precisamente, en un campo que es nuestra actividad normal: entregar la imagen de nuestro país a los extranjeros que nos visitan", puntualizó Margarita Ducci.

A continuación, monseñor Cox agradeció el gesto de SERNATUR por cooperar tan profesional, eficiente y dignamente con quienes van a cubrir la visita papal y van a dar a conocer nuestra patria en todos los ámbitos". Agregó el obispo que entiende este trabajo como "un homenaje al Santo Padre que us-

tedes (SERNATUR) le hacen con mucho cariño".

### EN CHILE

Un total de 117 horas y 35 minutos permanecerá en nuestro país Su Santidad, Juan Pablo II, durante su visita del 1º al 6 de abril próximo.

En este trigésimo tercer viaje del Pontífice, se realizó una cronología de su estadía en el país, calculándose el tiempo de todos los actos y ceremonias previstos donde tomará parte.

De acuerdo a esta pauta, el total del tiempo de traslados en avión, sin considerar el viaje a Chile, ni Antofagasta a Buenos Aires, es de 9 horas 30 minutos.

Los traslados en el papamóvil, sin considerar el tiempo de los paseos entre la multitud en los encuentros, es de 6 horas 30 minutos.

El traslado en auto cerrado es de 6 horas 45 minutos. De este total, 3 horas se utilizan en el viaje entre Santiago, Rodelillo ida y regreso.

El total del tiempo en eucaristías es de 14 horas 45 minutos, en los encuentros masivos 8 horas 25 minutos y encuentros cerrados 11 horas 35 minutos.

El total del tiempo útil del Papa será de 48 horas 20 minutos.

## Suspenden clases en Ues

Las instituciones de educación superior, ubicadas en aquellas regiones que visitará Su Santidad Juan Pablo II, suspenderán las clases, según acordó el último Consejo de Rectores de las Universidades Chilenas.

La información la proporcionó ayer el Ministerio de Educación, a través de un comunicado oficial, en el que se indica, además, que tienen libertad para efectuar

tal suspensión aquellas corporaciones que funcionan en lugares donde no asista personalmente el Papa Juan Pablo II.

Señala la nota que se toman todas estas medidas, "con el objeto de contribuir a que la comunidad de cada corporación pueda participar, a través de los medios de comunicación, de tan importante hecho".

## AEDO

Sastre

- Trajes sobre medida
- Media Medida
- Chaquets para matrimonio
- Smoking
- Camisas de etiqueta



Providencia

2571

Fono: 2321137



**EUCARISTIA.** — Presidida por el Nuncio Apostólico, monseñor Angelo Sodano, y concelebrada por el cardenal Juan Francisco Fresno; por monseñor Sergio Valech; monseñor Francisco José Cox y monseñor Cristián Precht, se ofició en la tarde de ayer una Eucaristía en la Comisión Nacional Visita Santo Padre, para agradecer a Dios la posibilidad de recibir en nuestro país al Papa Juan Pablo II. En este oficio religioso participaron todos los sacerdotes y laicos que han trabajado en la organización de esta visita. En la ocasión, monseñor Fresno indicó que el reino de Dios está en Chile, calificando la visita de Su Santidad como un don divino. "Se abre para los chilenos un tiempo nuevo" —dijo—, destacando la labor que han cumplido en esta organización monseñor Cox, Alberto Etcheberry, Ignacio Rodríguez y Javier Luis Egaña. Afirmó que ellos han trabajado sólo por amor a la Iglesia y amor al Santo Padre. Finalmente, el secretario ejecutivo de la comisión rogó por el pueblo chileno para que "el corazón del país esté abierto para recibir la enseñanza y la palabra del Sumo Pontífice".

"No hay que temer por seguridad papal", dijo

## Nuncio: viaje histórico por la fe grandiosa del pueblo chileno

Como un viaje histórico, "por la grandiosidad de la fe que caracteriza al pueblo chileno", calificó ayer el Nuncio Apostólico, monseñor Angelo Sodano, la visita a Chile del Santo Padre, señalando que el viaje del Pastor de la Iglesia aunarán los espíritus.

Así lo hizo saber ayer a la prensa, agregando que aquellos que sienten temor por esta visita en cuanto afectaría la seguridad de Juan Pablo II están equivocados, "puesto que la tradición chilena de hospitalidad no será alterada".

"Esos temores son exagerados, dijo, y a ello hay que agregar que el Santo Padre viene al país bajo la protección de María, lo que

nos permite pensar que su visita terminará con la satisfacción de todos".

Bastante satisfecho por los preparativos destinados a recibir al Santo Padre, el Nuncio Apostólico indicó que es claro que ya S.S. está en Chile, en el corazón de todos los chilenos. "La fe de este pueblo es grandiosa. Existe una gran devoción ante el Vicario de Cristo y nos hará muy bien su venida, incluso para aquellos hombres de buena voluntad que no tienen el don de la fe. Es un gozo espiritual, una alegría inmensa recibir al Papa en nuestra casa, ya que él traerá la palabra de Dios y también la unión de los

ánimos, pues todos somos hijos del mismo Padre".

Monseñor Sodano fue enfático en reiterar que este viaje del Pontífice es absolutamente pastoral, entendiéndose por ello que no es una visita política en su carácter de Jefe de Estado.

"Sus intervenciones en Chile, siguió diciendo, serán extensas. Se piensa que emitirá 26 a 27 discursos. Por su gran libertad interior es posible que recuerde a los hombres las eternas leyes éticas sobre las que debe estar basada la convivencia humana, y que recuerde los valores cristianos para los creyentes, tal como lo ha hecho en los diversos continentes, regímenes y culturas".

Durante permanencia en Santiago de Su Santidad

## Comercio determinó establecer horario especial de atención

■ El día 1º de abril cerrará sus puertas a las 14.00 horas. Recomendaciones de SIDECO a sus socios

La Asociación de Dueños de Establecimientos Comerciales, SIDECO, determinó sugerir un horario especial de atención al público para los días 1º y 2 de abril próximo, con motivo de la permanencia en Santiago del Papa Juan Pablo II.

Manuel Catrón, presidente de la entidad, informó que la medida "tiene como principal objetivo posibilitar que más de dos millones de personas se desplacen por las calles durante esos días".

La estimación surgió tras una reunión que sostuvieron los dirigentes de SIDECO con el alto mando de Carabineros.

Por este motivo la asociación recomienda al Comercio atenerse

a los siguientes horarios: miércoles 1º de abril, suspender las actividades a las 14.00 horas. A los establecimientos comerciales, ubicados en San Pablo hasta Matucana y en la Alameda Bernardo O'Higgins hasta Mac Iver, se les recomienda no funcionar durante todo este día, con excepción de restaurantes y fuentes de soda.

Jueves 2: El comercio, ubicado en San Diego y Gran Avenida José Miguel Carrera, se le recomienda iniciar sus actividades a las 11.00 horas.

Viernes 3: Feriado legal. Sábado 4: El comercio debe atender en su horario habitual.

### EMBANDERAMIENTO

Manuel Catrón indicó que también se solicitará a los establecimientos comerciales de Santiago que proceda al embanderamiento de los locales, con los emblemas nacionales de Chile y del Vaticano, además de la decoración de vitrinas, con motivos alusivos a la visita del Santo Padre.

Junto a ello, dijo el dirigente, se considera "altamente necesario" que en los lugares donde pernocten las personas que deseen ver al Papa, exista iluminación adecuada. Por esta razón, sugirió que los comerciantes mantengan encendidos durante la noche los letreros luminosos de sus locales.



Brigadier Claudio Guzmán

## "Gobierno, primer interesado en que estemos todos unidos"

■ Indicó el personero que ésta es la gran oportunidad para que la gente coopere y no se deje arrastrar por minorías violentistas

"El gobierno es el primer interesado en que estemos todos unidos", resaltó el subsecretario general de Gobierno, brigadier Claudio Guzmán, al comentar el viaje del Santo Padre a Chile.

El personero añadió que ésta es la gran oportunidad para que la gente coopere y no se deje arrastrar por minorías que pretenden aprovecharse del acontecimiento, provocando situaciones de violencia.

"Que la gente se preocupe de Su Santidad, explicó, que se preocupe de que tenga una feliz estada en Chile, y al mismo tiempo, preocupémonos de que Chile

siga avanzando".

En el mismo sentido, prosiguió, "Chile se está recuperando en lo económico, social, cultural y en lo moral, así que todos los aspectos han sido cubiertos y estamos viviendo en armonía, como siempre ha sido Chile, un país normal".

Consultado por los periodistas sobre la referencia del ministro Cuadra, en Viña del Mar, a un plan de sectores violentistas, de producir un "marzo rojo", dijo que esas acciones corresponden a una pequeña minoría que no ha logrado prender en la ciudadanía.

"Ustedes vieron que el miércoles pretendieron quebrar la tranquilidad, respondió, pero esos esfuerzos son vanos, porque la mayoría de los chilenos está consciente de que el país avanza con trabajo y no con desorden".

Por último, el subsecretario general de Gobierno, brigadier Claudio Guzmán, expresó que pese a los planes de crear agitación, Carabineros de Chile y los organismos pertinentes han adoptado las medidas necesarias para asegurar la paz y el desarrollo normal de las actividades en todo el territorio nacional.



El subsecretario general de Gobierno, brigadier Claudio Guzmán, observa las instalaciones efectuadas en la sala de prensa.

Instalaciones de la CTC

## Amplia infraestructura telefónica para la visita

El subsecretario general de Gobierno, brigadier Claudio Guzmán, efectuó ayer una visita especial a la Sala de Prensa permanente dispuesta en el Salón Colonial del Hotel Carrera, donde fueron presentadas las instalaciones telefónicas para la cobertura periodística de la estada de Su Santidad en el país.

La autoridad se mostró gratamente impresionada por la infraestructura, destacando el enorme esfuerzo técnico de la Compañía de Teléfonos de Chile que, de acuerdo a lo observado por él, ha situado en el céntrico hotel "el centro neurológico, columna vertebral, de las comunicaciones para cuando nos visite el Santo Padre".

Destacó, asimismo, que la infraestructura y organización desplegadas por la Compañía de Teléfonos de Chile constituyen un gran ejemplo de que, evidentemente, podrán advertir en su real dimensión los periodistas nacionales y corresponsales extranjeros que se encargarán de difundir al mundo el mensaje de Su Santidad.

En su recorrido por las instalaciones localizadas en el Salón Colonial del Hotel Carrera, el subsecretario general de Gobierno estuvo acompañado por el gerente general de la CTC, Gerson Echavarría, y el gerente de operaciones de la misma entidad, Richard Ecclefield.

Monseñor Cox

## Chile renovará su fe en visita de Juan Pablo II

El interés del pueblo chileno por recibir la palabra del Santo Padre con fe cristiana, con una preparación interior basada en la oración y con el deseo de renovar esa misma fe, destacó ayer el secretario ejecutivo de la Comisión Nacional Visita Santo Padre, monseñor Francisco José Cox.

El obispo informó a la prensa que sólo falta por afinar los últimos detalles relacionados con las actividades que cumplirá Su Santidad en Chile, especialmente en el aspecto doméstico, entre ellas la colocación de alfombras, los estrados y las sillas. "Todo estará listo el martes", puntualizó, adelantando que posiblemente el domingo recepcionen tanto en la capital como en regiones los altares construidos para estos efectos. "Es un hecho, agregó, que se

El gerente general de la Compañía de Teléfonos informó que el número de equipos telefónicos proporcionados e instalados a nivel nacional alcanza a la fecha a 894, de los cuales 378 corresponden a Santiago, precisando que toda esta especial infraestructura está destinada a satisfacer especialmente a la Comisión Nacional Visita Santo Padre, como también aquellos de la prensa, radio télex, centros de llamados en salas de prensa, emisión de radiofotos, radio Vaticano y otras.

En todos los Centros de Prensa se atenderán alrededor de 2.000 periodistas, para lo cual la Compañía de Teléfonos de Chile dispuso de la participación de 300 funcionarios de la empresa para atender todas las inquietudes y labores relacionadas directamente con las comunicaciones a nivel nacional e internacional.

Cada sala de prensa tendrá su respectivo Centro de Llamados y dispondrán de una serie importante de facilidades, tales como llamadas locales, línea directa nacional automática, nacional e internacionales por medio de operadoras; llamados con cobro revertido; equipos para transmisión de grabaciones, equipos para grabación de radiofotos, equipo para transmisión de fascículos, todas labores que serán combinadas por la CTC con ENTEL.

han desplegado todos los esfuerzos por hacerlo todo en la mejor forma posible".

Expresó su esperanza en que los discursos que formulen todas las personas que deben hablar en las eucaristías y liturgias sean "dignos y con altura de miras", para terminar informando que se impuso por la prensa que la joven Carmen Gloria Quintana, actualmente en Canadá, viajaría a Chile en esa fecha esperando entrevistarse con el Santo Padre. "Entrevista con S.S. no hay y ya hemos dicho que el peor momento para solicitar una audiencia es durante un viaje ya que todo su tiempo está copado. Es muy escasa la posibilidad de que pueda entrevistarse personalmente con él", finalizó diciendo monseñor Cox.

Movimiento Nacional Sindicalista

## "El viaje de S.S. fortalecerá nuestro espíritu y unión cristiana"

■ Organización expresó que justamente el Vicario de Cristo representa los principios contrarios al concepto materialista que tiene el comunismo sobre el hombre

El Movimiento Nacional Sindicalista desde su creación como cuerpo de ideas políticas y valores permanentes ha definido su misión como una tarea de cultura para perfeccionar la convivencia y lograr la realización del bien común sobre la base de la libertad y dignidad de la persona.

Esto lo ha llevado a intentar superar la injusticia generalizada que depara a los pueblos el liberalismo y a combatir enérgicamente al comunismo —expresión política del materialismo ateo— que desconoce los principios y valores creados por Occidente y niega al hombre su calidad de ser artífice de su propio destino y del destino de la humanidad, a la cual se proyecta a través de las generaciones.

Por eso la visita del Vicario de Cristo, Su Santidad Juan Pablo II,

## Alojamiento de comitiva

La comitiva oficial del Santo Padre se alojará durante su estadía en Santiago en el Hotel Carrera, cuyos propietarios han ofrecido este servicio en forma gratuita a la Nunciatura en gesto de agradecimiento al Papa Juan Pablo II por la mediación con Argentina.

Para estos efectos ese centro turístico ha destinado un piso completo, en tanto que en una segunda ala estarán alojados los periodistas que acompañan a S.S.

En la Nunciatura Apostólica, en tanto, se hospedarán junto a Juan Pablo II, su secretario privado, su ayudante de cámara, el jefe de seguridad, dos guardias suizos y el padre Roberto Tucci, asesor de S.S.

II, suprema jerarquía de la Iglesia cristiana, de la cual formamos parte como chilenos, constituye un acontecimiento histórico que fortalece el espíritu de quienes hemos luchado permanentemente por la vida como tarea principal para lograr en su realización histórica nuestros objetivos de libertad, de justicia, de desarrollo y de grandeza nacional, a fin de hacer posible la realización personal y social de los chilenos.

Con trenes adicionales

## Nuevos horarios del Metro

Durante los días 1, 2, 3 y 4 de abril, el servicio diario de la red del Ferrocarril Metropolitano de Santiago iniciará su labor a las 05.00 horas, para finalizar a las 22.30 horas. Así lo dio a conocer la Dirección General del Metro, dependiente del Ministerio de Obras Públicas. Las medidas coinciden con el viaje de S.S. Juan Pablo II.

La información señaló que, como excepción a lo antes señalado, el día 2 de abril, la jornada de término de trabajo del Metro se hará a las 23.30 horas, es decir, una hora más de lo señalado para el resto de los días.

Asimismo, en la noche, entre el 1 y 2 de abril, la Línea 2 mantendrá el servicio entre las estaciones "Lo Ovalle" y "Los Héroes", con una frecuencia de trenes entre 10 y 25 minutos, durante todo el período nocturno.

Durante los días señalados, la Dirección General del Metro dispuso la utilización de trenes adicionales en ambas líneas, con el propósito de otorgar mayores facilidades posibles a los usuarios, de forma que la capacidad de transporte esté acorde con la demanda.

El Movimiento Nacional Sindicalista en pleno y por expresión de su comunidad de jerarquías, da la más respetuosa y humilde bienvenida a Su Santidad Juan Pablo II, en la esperanza de que su presencia y su prédica fortalecerán el espíritu cristiano, arraigado históricamente en el alma nacional, para seguir en la misión de lograr el pleno imperio de la verdad, del bien y del destino para alcanzar la vida eterna.

Señaló, por otra parte, que la frecuencia máxima de la Línea 1, será de 2,5 minutos, estimándose una capacidad de pasaje de 20 mil 400 personas por hora, mientras que en la Línea 2, la frecuencia se estima en 3 minutos, con una capacidad de pasaje de 17 mil personas por hora.

### RECOMENDACIONES

La Dirección General del Metro, en su comunicado, da las siguientes recomendaciones a los usuarios, con el propósito de facilitar al máximo la atención a ellos y el desarrollo del servicio, éstas son:

- 1) Adquirir con anticipación los boletos, para evitar congestiones en estaciones y boleterías.
- 2) Efectuar los viajes con anticipación, cuando las circunstancias lo requieran.
- 3) Mantener la calma y seguir las instrucciones que den los agentes del Metro.
- 4) Evitar, en lo posible, llevar bolsos, mochilas, paquetes, etc., que no sean indispensables para la ocasión.



El próximo año

## Cerrarán ingreso a algunas pedagogías en U. Metropolitana

■ Rector Héctor Herrera Cajas señaló que las proposiciones del ministro Gaete en torno a los 650 puntos para estas carreras habrá que estudiarlas porque "son muy discutibles".

El rector de la Universidad Metropolitana de Ciencia de la Educación, Héctor Herrera Cajas señaló ayer que a partir del próximo año, se suspenderá el ingreso a alumnos nuevos a algunas carreras de pedagogía que imparte dicha casa de estudios, a fin de contribuir a la solución del problema del superávit de profesores previsto por el Ministerio de Educación.

Sin embargo, precisó que se analizará cuáles de ellas se considerarán en la medida. La máxima autoridad de ese plantel añadió que las ideas propuestas por el ministro Sergio Gaete durante la reunión del Consejo de Rectores van a ser estudiadas por los directores de la Universidad Metropolitana, porque son "muy discutibles".

El secretario de Estado manifestó a los rectores del Consejo que algunas de las alternativas que podrían considerarse para superar la situación, son la entrega de crédito fiscal a los alumnos con más de 650 puntos en las carreras de pedagogía, y el no reconocimiento del título profesional obtenido por los estudiantes.

En Universidad de Santiago

tes que hayan ingresado a la educación superior con menos de ese puntaje.

"Desde luego el corte de nivel de 650 puntos es algo muy discutible, y así lo hice notar en el Consejo de Rectores, porque tal como lo he señalado en otras oportunidades, yo no confío en el puntaje de la prueba de Aptitud Académica. Puede haber alumnos con un puntaje inferior al que se propone y que pueden ser excelentes profesores, y viceversa. Lo que prima en la pedagogía es un elemento difícil de medir pero no menos real y que es la vocación", explicó Herrera.

Agregó que una buena medida es la discontinuidad de algunas carreras. "Esto permite, entre otras cosas, que los académicos de esa disciplina puedan ponerse al día en sus materias y en sus ciencias, lo que no es fácil cuando se está con una docencia intensiva. También permite orientar a esos académicos hacia el perfeccionamiento de profesores de educación básica y media en servicio. Yo estoy viendo que muy pronto la Universidad

Metropolitana se convertirá en un gran centro de perfeccionamiento, para la educación nacional", afirmó el docente.

Indicó que esta discontinuidad de algunas carreras se implantaría a partir del próximo año durante el tiempo que fuese necesario de acuerdo a la realidad de los egresados.

Otras de las medidas que estima pertinente es la reducción de vacantes, la cual ya comenzó a hacerse efectiva este año, pues "los cupos disminuyeron en cerca de 200".

"Claro que esta medida debe tener un carácter nacional, el la cual se deberían comprometer también los institutos privados".

### FINES DE LUCRO

Asimismo, indicó que él estaba totalmente convencido que una de las causas por las cuales se había producido este superávit de profesores en el país es la proliferación de estos institutos privados, porque cada uno de ellos motiva su acción, en diferentes direcciones.



El alcalde de Curacaví, Julio Sagredo, (centro) junto al secretario provincial de la juventud, Alfonso Abarca; la secretaria nacional de relaciones culturales, Verónica Reyes; el secretario nacional de la juventud, Francisco Alcalde y Fernando Jiménez, jefe del área audiovisual de la Secretaría Nacional de Relaciones Culturales, en conferencia de prensa.

En Curacaví entre el 6 y 12 de abril

## "Fiesta de la Vendimia" aportará fondos para una guardería infantil

El 6 de abril se iniciará en Curacaví la tradicional "Fiesta de la Vendimia", celebración que este año une a la natural alegría y esparcimiento, un objetivo especial: conseguir fondos para la construcción de una guardería infantil para niños desnutridos de cero a dos años.

El alcalde de Curacaví, Julio Sagredo, explicó ayer en conferencia de prensa los alcances de esta meta, junto al programa que contempla la celebración, en la que tomarán parte activa la Secretaría Nacional de Relaciones Culturales y la Secretaría Nacional de la Juventud.

Sagredo señaló que la municipalidad está empeñada en combatir la desnutrición, puesto que los niños afectados por ella, crecen y no esperan una solución, que encarada tardíamente no borra las secuelas.

En este sentido agregó que actualmente se entrega una canasta familiar a los sectores de menores recursos, pero que eso no basta, pues esa ayuda no siempre va directamente al niño desnutrido, lo

que si se conseguiría con la mencionada guardería infantil.

El proyecto contempla una inversión de 8 a 10 millones de pesos, para lo cual la municipalidad dispone de tres millones. El resto se piensa financiar de otras fuentes, entre ellas las ventas de stands y los beneficios de los distintos shows y otras actividades de la Fiesta de la Vendimia, que se realizará entre el 6 y 12 de abril.

En la conferencia también estuvo presente la secretaria Nacional de Relaciones Culturales, Verónica Reyes, quien señaló que el organismo que dirige apoya todas las actividades municipales que difundan los valores nacionales, y más aún en este caso en que se persigue una meta tan loable.

En el mismo sentido, el secretario Nacional de la Juventud, Francisco Alcalde, señaló que la entidad que preside "ha querido estar presente, para que con el esfuerzo de esta juventud sana y constructora, podamos hacer feliz a muchos niños".

Fue inaugurado en Escuela de Derecho

## Primer seminario sobre notariado y computación

Con la presencia del subsecretario de justicia, Luis Manríquez, fue inaugurado oficialmente ayer en la Facultad de Derecho de la Universidad de Chile el Primer Seminario Internacional sobre Notariado y Computación.

El acto, que se llevó a efecto en el aula magna de esta Casa de Estudios, estuvo realizada también por la presencia del decano de la Facultad, Mario Mosquera Ruiz, el director de la Escuela de Derecho, Paulino Ruiz, y el director de la Escuela de Graduados de la Escuela de Derecho, Hugo Rosende Álvarez.

El Seminario, el primero de carácter internacional que se re-

aliza en Sudamérica, cuenta con la participación de connotados representantes notariales de varios países del Cono Sur.

En la primera jornada se desarrollaron los temas "Aspectos Técnicos de la Computación Aplicada al Notariado", a cargo del relator chileno Juan Carlos Muñoz, y "Riesgos de la Computación aplicada al Notariado, de Hugo Pérez Pousa, Notario y Conservador de Illapel.

Hoy se abordará el tema "Experiencias notariales en materia de Computación".

El seminario culmina mañana con la reunión de Computación de la Comisión de Asuntos Americanos de la Unión Internacional de Notariado Latino.

## Crece demanda por crédito fiscal

La Universidad de Santiago hará frente a la mayor demanda de crédito fiscal para este año con

una política de redistribución de asignaciones, diferente a las otorgadas el período anterior, con el

objeto de aumentar la cobertura de 8 mil 564 alumnos a aproximadamente 9 mil 672 beneficiados.

Neliana Velasco, asistente social jefe de esa casa de estudios superiores, señaló que el porcentaje de postulantes a esta asignación es alto contrastado con los 13 mil alumnos que tiene la Universidad.

Indicó que en esta oportunidad deberá reducirse el monto de las asignaciones, con el objeto de atender la solicitud de la mayoría de los postulantes. Señaló que en 1986, un total de 4 mil 91 alumnos obtuvieron un 100 por ciento de beneficio, lo que significaba no pagar nada del total anual de la carrera. Para el presente año, se estima que no más de 2 mil jóvenes podrán acceder a la gratuidad absoluta; mil 500 al 90% de crédito; mil al 80% y otros mil al 50% del beneficio. El resto se moverá en tramos desde el 10 al 80 por ciento.

La asistente social señaló que el aumento de la demanda no es correspondiente al incremento en intereses que tuvo el fondo asignado a esa universidad con el objeto de cubrir el crédito fiscal.

La USACH recibirá este año un total de 637 millones de pesos, cifra no muy superior a los 586 millones 456 mil 565 pesos que fueron destinados para estos efectos en 1986. Estas cantidades corresponden al 9,5 por ciento, que percibe por ley, en el contexto de un fondo común que se reparte en distintos porcentajes en las restantes 23 instituciones de educación superior del país.

Las universidades de Chile y Católica tienen los mayores ingresos asignados, comparadas con el resto de las entidades.

Por resolución ministerial

## Atención gratuita para enfermos de tuberculosis

El Ministerio de Salud dispuso a través de una resolución que lleva la fecha 30 de enero de 1987, "que todas las acciones de salud contenidas en el Programa Control de la Tuberculosis, sean proporcionadas en forma gratuita por los establecimientos del Sistema Nacional de Servicios de Salud —SNS—, a todos los habitantes del país".

El anuncio lo formuló ayer el subsecretario de la cartera, doctor Augusto Schuster, en su discurso inaugural del noveno seminario internacional de TBC.

La autoridad sanitaria explicó que este programa se considera entre las prestaciones de salud de protección de las personas, recordando que aún se enferman de tuberculosis más de 6.500 chilenos cada año y 720 mueren por esta causa. "A pesar que hoy disponemos de medicamentos eficaces y una vacuna igualmente efectiva, lo que nos debiera fijar como meta de erradicación progresiva de esta enfermedad".

El doctor Schuster ante 98 profesionales —médicos, enfermeras, químicas farmacéuticas y tecnólogos médicos—, provenientes de los 27 Servicios de Salud del país que concurren a este

seminario, destacó el descenso progresivo de la mortalidad por Tuberculosis en Chile, que en el último decenio se redujo en un 61,7%. Aun así, se mantienen cifras importantes de fallecimientos por esta causa.

"Si cada Servicio de Salud aplica estrictamente las políticas que el ministro ha fijado, es decir, vacunación de BCG al recién nacido y al escolar y luego una pesquisa de los casos diagnosticados precozmente, tendremos las armas suficientes para alcanzar el gran objetivo que es el de la erradicación de la enfermedad", expresó Schuster.

Dijo también que en términos comparativos, nuestro país tiene una tasa de TBC baja en relación al resto de Latinoamérica, pero de acuerdo al nivel chileno de esta patología, aún constituye un problema que es necesario controlar.

El seminario, al cual asiste en calidad de consultor de la Oficina Panamericana —OPS—, el médico uruguayo Valentín Cuesta Aramburu, se desarrollará entre los días 26 y 28 del mes en curso, en el Instituto de Salud Pública y la localidad de Las Cruces.



A través de la constitución de una central europea

## Proponen sistema internacional para luchar contra el terrorismo

LONDRES, 26 (ANSA).— El ministro italiano del Interior Oscar Luigi Scalfaro, se encontró hoy aquí con su colega británico Douglas Hurd, para consultas sobre la nueva ola de terrorismo que está ensangrentando Europa, así como sobre las conexiones entre los grupos subversivos de diversos países.

Scalfaro ayer estuvo en Bonn para un intercambio de opiniones con el gobierno germano-federal. A Londres llegó esta mañana, proveniente de Roma. Enseguida después del coloquio con Hurd continuará viaje para París donde verá a su colega francés Francois Pasqua y de la capital francesa partirá para Bruselas para encontrar al ministro belga del Interior Jean Galle, presidente del turno del grupo "Trevis" formado por los países de la CEE para la lucha a la criminalidad y al terrorismo.

Según fuentes diplomáticas, Scalfaro propuso a Hurd y a los otros ministros del Interior europeos, la formación de un organismo permanente que durante las 24 horas del día recoja informaciones sobre la actividad de los terroristas en Europa y coordine las acciones de las policías nacionales.

La necesidad de la constitución de una central europea del terrorismo —según Scalfaro— quedó demostrada por el atentado del 23 de marzo en Rheinland (RFA), donde los terroris-

tas irlandeses del "IRA" colocaron una bomba en una base militar británica.

Scalfaro propondrá a sus colegas europeos poner inmediatamente en marcha un proyecto de "consulta multilateral" entre gobiernos a través de una oficina permanente contra el terrorismo.

El ministro italiano cree que, EE.UU. y Unión Soviética

al proponer este proyecto, se le presentarán problemas. Scalfaro no indicó dónde ni por qué, pero se cree que podría ser un obstáculo la actitud de algunos gobiernos con los terroristas en caso de emergencia, es decir, en casos en que se pueda llegar a la mediación con la negociación directa o indirecta.

## Suspenden conversaciones para eliminar euromisiles

GINEBRA, 26 (REUTER).— Los Estados Unidos y la Unión Soviética suspendieron hoy conversaciones tendientes a eliminar

los "euromisiles", dejando sin resolver cuestiones importantes y difíciles, informó a los periodistas el jefe de la delegación estadounidense.

El embajador Maynard Glitman, quien dirigió el grupo negociador de Washington, dijo: "quedan pendientes cuestiones difíciles. Falta resolver cuestiones sustanciales".

En su declaración escrita, puso énfasis en que los Estados Unidos insistirán en incluir límites estrictos a misiles nucleares de menor alcance en un eventual acuerdo sobre los misiles de alcance intermedio emplazados en Europa.

Ambos documentos contemplan la eliminación de los 270 misiles soviéticos SS-20 apuntados a Europa Occidental y de los 316 misiles estadounidenses Crucero y Pershing-II de una sola ojiva de guerra instalados en países de la OTAN.

Denuncia de Secretario de Defensa de EE.UU.

## Unión Soviética busca desestabilizar a Latinoamérica

WASHINGTON, 26 (AP).— El Secretario de Defensa, Caspar Weinberger, dijo hoy que la Unión Soviética busca desestabilizar a Latinoamérica, porque considera que si altera la situación allí "puede obligar a Estados Unidos a reorientar su estrategia global".

Ese proceso significa "distraer nuestra atención de los problemas que se confrontan en otras partes del mundo" agregó Weinberger en el discurso pronunciado durante su gira de dos días por el estado de Texas, cuyo texto fue distribuido aquí por el Pentágono.

Weinberger sostuvo que quienes atacan la política de Ronald Reagan le "están haciendo el juego a la gran estrategia soviética. Si nuestros oponentes no desean otra Cuba en el hemisferio, debieran ofrecer algo más que los pedidos de un nuevo diálogo. Los que piden que abandonemos a la resistencia democrática en Nicaragua, en su momento de mayor necesidad, están poniendo en juego la paz y la libertad en el hemisferio".

El Pentágono dijo el martes en un informe que el dirigente soviético Mikhail Gorbachev "ha seguido vigorosamente la política de sus predecesores destinada a desestabilizar los países prooccidentales, mediante un uso más articulado de la diplomacia, con un

cambio de estilo pero no de fondo, en el objetivo de largo alcance de convertir a la Unión Soviética en el principal poder mundial".

Gorbachev tiene previsto visitar a fines de año Cuba, Perú, Brasil, México, Uruguay y Argentina, en la primera amplia gira de un líder soviético de su jerarquía por Latinoamérica.

## Túnez rompe relaciones con Irán

TUNEZ, 26 (AP).— El gobierno tunecino decidió hoy romper sus relaciones diplomáticas con Irán, luego que autoridades determinaron que la embajada de ese país aquí se desvió de su misión, al "propagar la anarquía y la sedición religiosa", anunció el Ministerio de Relaciones Exteriores.

La decisión se adoptó tras la reunión que sostuvo esta mañana el Primer Ministro Rashid Sfar, quien indicó que se analizaron "las implicaciones y la amplitud de las actividades sospechosas en la embajada iraní en Túnez".



SECUESTRADOR DE NIÑOS EN UN COLEGIO. Juan Francisco Medrano, de 18 años de edad y ex cabo del Ejército, es acompañado por oficiales del Ejército salvadoreño después de rendirse. Medrano mantuvo durante seis horas, junto a una mujer no identificada, a alrededor de mil niños de una escuela como rehenes en San Salvador. (Reuter).

Ante crisis que vive Brasil

## José Sarney renovará parcialmente su gabinete

BRASILIA, 26 (REUTER).— El Presidente José Sarney renovará parcialmente hasta mediados de abril su gabinete ministerial, pero mantendrá en el cargo al conductor financiero, Dilson Funaro, informaron hoy autorizadas fuentes de gobierno.

La renovación ministerial, prevista desde la renuncia de João Sayad al ministro de Planeamiento, hace ocho días, se producirá "en dos o tres semanas", dijo a Reuter una alta fuente presidencial.

### ESTALLIDO SOCIAL

RIO DE JANEIRO, 26 (EFE).— Entre una profunda crisis económica y el temor de un estallido social, el gobierno continúa enfrentando hoy una oleada de huelgas que ya han paralizado el sector financiero en todo el país.

Los trabajadores de banca, que entraron este miércoles en su tercer día de huelga, mantienen paralizadas las bolsas de valores de Río y Sao Paulo y el movimiento de las cuentas de la mayo-

ría de los establecimientos públicos y privados de Brasil.

Al contrario de lo previsto por el gobierno, la paralización de los trabajadores de banca se ha fortalecido cada día y amenaza con dejar sin dinero a millones de clientes durante el próximo fin de semana.

### REBELION TRIBUTARIA

RIO DE JANEIRO, 26 (AP).— Irritados con la imposición de un impuesto suplementario, que se suma a la tradicional retención de parte del sueldo, los contribuyentes brasileños han iniciado un movimiento sin precedentes contra el fisco, que habría sido impensable durante el régimen militar, finalizado hace dos años.

Para su sorpresa, los brasileños descubrieron recientemente que en lugar de recibir los tradicionales reembolsos del impuesto a la renta, deben ahora pagar un impuesto suplementario al temido "León", como se conoce al fisco brasileño.

Actuaría en Francia

## Neutralizada una red subversiva

PARIS, 26 (ANSA).— Una red terrorista presumiblemente mediorienta que "se preparaba a cometer atentados particularmente cruentos en Francia", fue neutralizada con el arresto en esta capital el 21 y 22 de marzo, de ocho terroristas "de origen extranjero", según anunció recién hoy el Ministerio del Interior.

Los ocho podrían estar conectados con los grupos terroristas arrestados en enero en Milán y Frankfurt. Sobre el grupo pesa la sospecha de implicaciones en los atentados de los últimos meses que habían provocado en París cinco muertos y doscientos heridos.

De las ocho personas arrestadas, seis poseen pasaportes tunecinos. Sobre la autenticidad de los cuales, los investigadores tienen dudas, según informaciones atendibles, los terroristas serían integralistas islámicos, cercanos al movimiento de los Hezbollah (Partido de Dios) libaneses.

El Ministerio del Interior informó además que la operación consistió en el secuestro de doce litros de explosivo líquido muy potente, del mismo tipo al descubierto en tres botellas de vino en Frankfurt por parte de los servicios de seguridad de la República Federal Alemana.

## SIP pide a asociados combatir el narcotráfico

SAN ANTONIO, ESTADOS UNIDOS, 26 (UPI).— La Sociedad Interamericana de Prensa exhortó hoy a sus miembros a unirse a la campaña del periodismo colombiano contra el narcotráfico, que consideró como una amenaza a la libertad de información.

La resolución, aprobada en el día final de la asamblea semestral de la SIP, reunida en esta ciudad del Estado de Texas, fue adoptada a raíz del asesinato del director del diario El Espectador de Bogotá, Guillermo Cano, en di-

ciembre pasado. Cano realizaba una campaña contra el narcotráfico.

También se aprobaron resoluciones condenando la supresión de libertad de prensa en Cuba; solicitando que Estados Unidos haga pública la evidencia que afirma tener contra la periodista colombiana Patricia Lara; exhortando al gobierno de México a derogar la ley que establece censura previa de la publicidad, y reiterando la condena de la SIP por los cierres de los diarios La Prensa de Nicaragua y ABC Color de Paraguay.



Asegura nuevo dirigente conservador

## "Política de gobierno socialista pinta de negro futuro de España"

■ Felipe González eludió entrar en polémica con Antonio Hernández  
■ Siguen protestas estudiantiles en Madrid, en tanto que enfurecidos trabajadores de una fábrica dejaron bajo llave a sus jefes

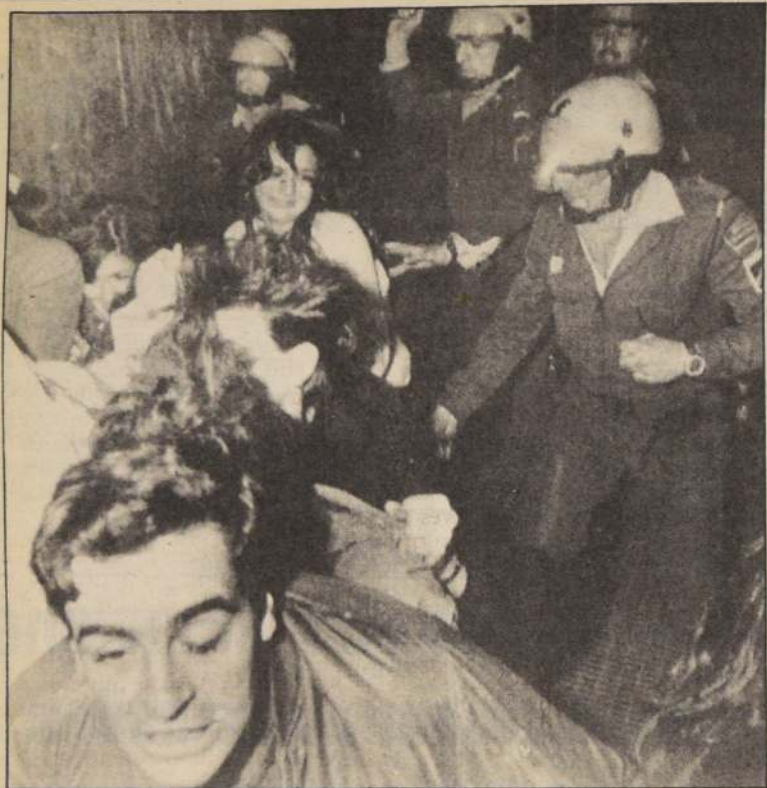

MADRID.— Estudiantes universitarios tratan de esquivar los bastonazos de policías españoles en esta capital, después que intentaran realizar una marcha no autorizada hacia el Ministerio de Educación, en protesta contra las reformas gubernamentales (Reuter).

Nuevas consultas con dirigentes

## Cossiga intenta resolver crisis partidista en Italia

ROMA, 26 (ANSA).— El Presidente de Italia, Francesco Cossiga, anunciará mañana o el sábado un nuevo paso institucional para superar la crisis política, pero la primera jornada de consultas demostró hoy que los enfrentamientos entre democristianos y socialistas empujan hacia las elecciones generales anticipadas.

Cossiga consultó esta tarde a los partidos más grandes: democristianos, comunistas, socialistas y "MSI" (neofascistas), las expectativas, naturalmente,

estaban concentradas en los dos grandes aliados-rivales de la coalición que durante muchos años ha gobernado al país: democristianos y socialistas.

Ciriaco de Mita, líder del partido católico, dijo que la "DC" había presentado a un solo candidato para formar un nuevo gobierno y que, tras el fracaso de Giulio Andreotti, se limitaba a esperar las indicaciones del jefe de Estado. De Mita echó las culpas de lo ocurrido, sin nombrarlos, a los socialistas.

MADRID, 26 (AP).— El nuevo presidente del mayor partido conservador de España condenó hoy las políticas socialistas del gobierno en su primera presentación ante el parlamento durante el debate de una moción de no confianza presentada por su partido contra el primer ministro Felipe González.

Antonio Hernández Mancha de 35 años, que asumió la presidencia de la alianza popular el pasado 7 de febrero, dijo que las políticas del gobierno de González, "pintan de negro el futuro de España".

Sus críticas se centraron en la imposibilidad del gobierno de reducir el desempleo de 21,5 por ciento, dar respuestas adecuadas a las protestas sociales y desarrollar políticas coherentes en las áreas de la defensa y asuntos exteriores.

### EVITA POLEMICA

MADRID, 26 (EFE).— El Presidente del gobierno español, Felipe González, evitó hoy un duelo parlamentario con el nuevo líder de la derecha, Antonio Hernández Mancha, al que calificó de "Novillero" sin posibilidad de ser su alternativa.

En un discurso de más de dos horas, el líder de AP resumió su "Programa de gobierno" en la defensa de las libertades frente a un estado "megalómano y que lo toca todo".

El Presidente del gobierno español afirmó en un descanso del debate que "el Ejecutivo tiene ante sí dificultades que se conocen y espero que se superen, pero hemos presenciado algo que, desde el punto de vista parlamentario y político, apenas tiene interés".

### SOLICITA MERCED DE AGUA

GERMAN ESPINOZA FERRARI, agricultor, domiciliado en Molco Bajo, comuna de Villarrica, dirección postal casilla N° 56 Villarrica, teléfono: 172, viene en solicitar derecho de aprovechamiento sobre las aguas superficiales y corrientes del estero "Chosco", que cruza los predios vecinos "Calfuray" y "Saltos del Molco", ubicados a 13 Kms. de Villarrica Camino a Pucón, comuna de Villarrica, provincia de Cautín IX Región. Solicito 25 litros por segundo para el uso consuntivo, permanente y continuo del camping de turismo Huimipalay. Las aguas se captarán gravitacionalmente desde el cauce del estero Chosco, a más o menos 10 metros de su caída al Río Molco, que corre al poniente del Chosco, dentro del mismo predio, mediante una toma que se construirá en el cauce del estero Chosco. El caudal mínimo normal del Chosco en el punto en que las aguas serán captadas, es de 100 litros por segundo.

Además solicito derecho de aprovechamiento sobre las aguas superficiales y corrientes del río "Molco" que corre en parte por mi propiedad de 7,5 hectáreas, donde se encuentra el Camping Huimipalay, ubicado a 12,5 Kms. de Villarrica Camino a Pucón, Comuna de Villarrica Provincia de Cautín IX Región. Solicito 100 litros por segundo para el uso consuntivo, permanente y continuo del Camping Huimipalay. Las aguas se captarán dentro de mi propiedad mediante motobombas a más o menos 80 metros de la ribera del Lago Villarrica, donde tiene su desembocadura. El caudal mínimo normal del Río Molco, en el punto en que las aguas serán captadas es de más o menos 1.000 litros por segundo. Por tanto, ruego a Ud., concederme el derecho de aprovechamiento de las aguas anteriormente indicadas. P.D. Se adjunta croquis de ubicación de tomas de aguas.

### ESTUDIANTES Y TRABAJADORES

MADRID, 26 (AP).— Estudiantes universitarios chocaron esta tarde con la policía en el centro de Madrid cuando realizaban una manifestación no autorizada, en tanto que enfurecidos trabajadores en el norte de España mantenían a tres de sus jefes en una oficina bajo llave en protesta por despidos.

No se informó sobre heridos en la manifestación, pero representantes de una organización de estudiantes universitarios, que ha convocado a cinco días de huelga en las 39 universidades del país en protesta por una ley de reforma universitaria, dijeron que la

policía detuvo a tres manifestantes.

La Televisión Nacional de España dijo que los estudiantes bloquearon el tráfico y sostuvieron manifestaciones espontáneas en Oviedo, Murcia y Zaragoza.

Representantes de los 325 trabajadores en la fábrica Cunosa de artefactos eléctricos en Limpias, 45 kilómetros al oeste de Bilbao, mantenían a tres gerentes cautivos en la fábrica en un intento de presionar a la gerencia para revocar su decisión de despedir a 124 obreros, según Juan Peña, vocero de los trabajadores.

Mientras caía la noche, la policía y miembros de la Guardia Civil habían formado un cordón policial alrededor de la fábrica.

Hace dos semanas, el 12 de marzo, obreros y policías sostuvieron una batalla campal en Reinosa, cerca de la población norteña de Santander, luego que los trabajadores en las plantas de aceras y forjas liberaron a un gerente que fue mantenido como rehén durante un día.

### "IMPUESTOS" DE ETA

MADRID, 26 (EFE).— Diveros nombres de empresarios que pagan o han pagado a la banda terrorista ETA el denominado "impuesto revolucionario" fueron hechos públicos hoy en España por el diario "El País".

Con ello queda de manifiesto la magnitud del chantaje de ETA a los empresarios en el país vasco, que pagan con el "impuesto revolucionario" la garantía de por vida de que no serán asesinados o secuestrados.

El diario "El País" cita como fuentes las listas incautadas por la policía de Hendaya —cerca de la frontera española— y que era una tapadera del grupo terrorista vasco.

Según el rotativo, el "impuesto revolucionario" funciona como una póliza de garantía de por vida y ETA negocia con cada "víctima" una determinada cantidad que puede pagarse a plazos.

## Operado Pertini

ROMA 26 (ANSA).— Está en franco proceso de recuperación Sandro Pertini, 90 años, ex Presidente de la República italiana, a quien hoy se le aplicó un marca-pasos.

"Todas las funciones vitales son buenas, la presión es regular, el latido cardíaco normal y el marca-pasos funciona bien" dijo a los cronistas el profesor Giovanni Sibilia del equipo quirúrgico del profesor Benedetto Marino que esta mañana (local) realizó la intervención.

"Su pronóstico no es más reservado" comunicó el profesor Sibilia, y aseguró que el estado de salud del anciano paciente "está mejorando".

Pertini tuvo un desmayo el lunes pasado mientras asistía al funeral del general de aeronáutica Licio Giorgieri, asesinado el viernes pasado en Roma por un comando terrorista de la ultra izquierda.

## colegio de publicistas de chile a.g.

Comunica a los Publicistas Profesionales y socios del Círculo de Publicistas, que está a su disposición el nuevo Registro de Socios del Colegio de Publicistas de Chile A.G. En él deberán inscribirse, conforme lo establece el nuevo Estatuto aprobado recientemente por el Ministerio de Economía, Fomento y Reconstrucción.

Al efecto, la Secretaría de la Institución atiende en su sede de Santo Domingo 480, oficina D, teléfono: 333091, en horario de 10 a 17 horas.



### DERECHO DE APROVECHAMIENTO DE AGUAS EN LA COMUNA DE PANGUIPULLI

Panguipulli, marzo 18 de 1987

Señor  
Director General de Aguas  
Santiago

Señor Director General:

Por la presente solicitamos el aprovechamiento de aguas superficiales y corrientes del Estero Alhume o Quelhuene, hoy llamado "La Vertiente", ubicado en la Comuna de Panguipulli, Provincia de Valdivia, Décima Región, aguas que serán ocupadas en consumo humano, riego y de consumo animal.

1°) Peticionarios: Luis Alberto Fuentes Chávez, Carnet y RUT. 3.541.583-1 en representación de la Sociedad Agrícola Ganadera y Forestal Mapulafquen Limitada, giro agrícola, RUT. 89.497.100-2 con domicilio en Temuco, Avenida Arturo Prat 717 Depto 73.

2°) Se solicita derecho de aprovechamiento de aguas en una cantidad igual a 200 litros por segundo.

3°) El punto de captación está ubicado aproximadamente a 1.300 metros en línea recta aguas arriba desde la desembocadura del estero en el Lago Calafquén.

4°) El derecho que se solicita es consuntivo de ejercicio permanente y continuo.

5°) Se acompaña plano de ubicación del cauce y el punto de captación.

Esperando una resolución favorable del señor director, saludamos atte.

SOCIEDAD MAPULAFQUEN LTDA.

### I. MUNICIPALIDAD DE FRESIA CONCURSO

Llábase a concurso de antecedentes para proveer los siguientes cargos:

LICEO B-39 C.I.C. - FRESIA  
— Un profesor de Educación Diferencial con mención en Deficiencia Mental 30 horas semanales.

ESCUELAS RURALES: G-577, G-578, G-581, G-587.  
— Un profesor de inglés 10 horas semanales.

ESCUELAS RURALES: G-571, F-574, G-577, G-578, G-581, G-587.  
— Un profesor de francés 18 horas semanales.

ESCUELA G-587:  
— Un profesor de Educ. Básica 30 horas semanales.

Los antecedentes serán recepcionados hasta el lunes 30 del mes de marzo hasta las 12:00 hrs. en la secretaría municipal.

San Francisco 124 - Fresia.

FLOTILDE BAEZA MUÑOZ  
ALCALDE (S)



## Leve alza del cobre

En 68,151 centavos de dólar, se cotizó ayer la libra de cobre precio contado en la Bolsa de Metales de Londres, su precio futuro es de 65,154 centavos de dólar.

De acuerdo con el informe de la Comisión Chilena del Cobre, se transaron 31 mil toneladas métricas. El precio promedio mensual es de 66,044 centavos de dólar por libra de metal y el anual de 63,211 centavos de dólar.

Al cierre de las operaciones del miércoles en Londres, el precio contado provisorio fue de 68,058 centavos de dólar por libra de metal rojo.



Francisco Fernández, director del SII

En Junta Ordinaria de Accionistas

## Banco de Chile elige hoy nuevo directorio

■ Tras cuatro años de administración provisional, entidad financiera vuelve a manos privadas

A las 09:00 horas de hoy se inicia en el Estadio Chile la "Junta Ordinaria de Accionistas" del Banco Chile, en la cual, junto con conocer la cuenta que rendirá el actual administrador provisional, Adolfo Rojas, se elegirá al directorio de la institución, el que estará compuesto por ocho miembros.

Con esta elección, la primera efectuada tras cuatro años bajo administración provisional, el banco nuevamente vuelve a manos privadas, consolidando definitivamente su proceso de saneamiento financiero.

### LOS CANDIDATOS

Trece son los candidatos que se han presentado para ocupar un cargo directivo. Ellos son:

- Adolfo Rojas, abogado y actual administrador provisional.
- Patricio Mardones, abogado, ex ministro del Trabajo.
- Martín Costabal, ingeniero comercial y ex director de Presupuestos.
- Guillermo Tagle, fiscal del Banco y administrador provisional suplente.
- Sergio de la Cuadra, ex ministro de Hacienda y ex presidente del Banco Central.
- Máximo Silva, abogado, ex ministro del Trabajo.
- Vicente Larraín, presidente del Patronato Nacional de la Infancia.

• Alfredo Moreno, presidente de Revista Ercilla y ejecutivo de empresas.

• Francisco Ebel, ingeniero agrónomo.

• Lionel Bastías, abogado, presidente de la Asociación de Casas de Cambio.

• Reinaldo Sapag, ingeniero comercial, ex gerente general de FINTESA.

• Mario Vinagre, ingeniero comercial, presidente de ENAGAS.

• Alfredo Arce, ingeniero comercial y ex subgerente del Banco de Chile.

En la actualidad el Banco Chile cuenta con 38 mil 985 accionistas. De ellos, 25 mil 181 son poseedores de títulos "B" o preferentes y 13 mil 804 antiguos o serie "A". De ese número, 320 corresponden a personas jurídicas y 38 mil 665 a naturales.

### GARANTÍAS

Comentando la Junta, el superintendente de Bancos e Instituciones Financieras, Guillermo Ramírez aseguró que todos los accionistas y candidatos a director en la entidad tendrán las más amplias garantías para hacer valer sus derechos.

"Al igual que lo acontecido en la reunión y Junta de Accionistas del Banco de Santiago —dijo— en la reunión de mañana (hoy) todos los sectores tienen garantizados sus derechos".

Impuestos Internos ejercerá férrea fiscalización

## Controlan la evasión tributaria

■ Director del Servicio, Francisco Fernández, señaló que labor se centrará en el pago del Impuesto al Valor Agregado, IVA. Programa comprende control computacional; de timbrajes, transporte de mercaderías y labor en terreno

Una vasta y completa campaña destinada a controlar en forma efectiva la evasión del Impuesto al Valor Agregado, IVA, llevará a cabo durante este año el Servicio de Impuestos Internos, según lo informó ayer el director del organismo, Francisco Fernández.

Fernández manifestó que "son los propios gremios relacionados con el comercio quienes en forma reiterada han rechazado por "desleales" a quienes venden sin boleta o factura". "Esta deslealtad —dijo— se origina por el hecho de que dos negocios del mismo rubro compitan en desigualdad de condiciones".

Manifestó además que los estudios del sector público y privado han demostrado que los proveedores del comercio ilícito que se realiza en la calle, que tanto daño ha causado, son principalmente contribuyentes establecidos que venden sin entregar la boleta o factura correspondiente por cada venta que efectúan.

Por lo anterior, expresó que Carabineros, conjuntamente con su efectiva labor de restringir el comercio ilícito que se realiza en la calle, está entregando a Impuestos Internos importante información de los nombres de los proveedores del comercio ilícito, la que se obtiene a través de las declaraciones de los detenidos por efectuar este tipo de comercio.

### MEDIDAS

Manifestó que, si bien es cierto que el SII está consciente de que las medidas de difusión y control aplicadas en 1986 han permitido que cada vez sean más los contribuyentes que se suman a los que tienen como norma cumplir con sus obligaciones —como lo demuestra el crecimiento de la recaudación por IVA Tasa General en un 16,1 por ciento registrado el año pasado, "no es menos cierto que es necesario seguir trabajando con vigor y estrictez para restringir la evasión del IVA a través de no entregar boleta o factura por cada venta.

Expresó Fernández que "por lo anterior, el SII llevará a cabo diversas acciones para controlar la evasión, entre ellas el control computacional a través del "Formulario 29"; el control de timbraje del servicio; el control

de transporte de mercaderías a través de vehículos de carga de cualquier tipo, incluso FF.CC. y líneas aéreas y la acción directa de más de un millar de fiscalizadores del servicio".

Declaró que "queremos que en 1987 se dé un golpe importante a la evasión tributaria, a través de todas las acciones legales que correspondan".

Advertió que quienes han sido detectados evadiendo el IVA, "están viviendo verdaderos dramas, ya que han tenido que dedicar gran cantidad de su dinero, sus bienes y su tiempo a solucionar su problema ante el servicio y la justicia".

"Hay quienes creen —señaló— que al evadir se burla a Impuestos Internos. Eso no es así. La burla se la están haciendo a todos los chilenos". Añadió que en 1986 el SII efectuó unas 65 mil auditorías y presentó unas 300 querrelas por delitos tributarios.

La recaudación por IVA Tasa General sumó en 1986 224 mil 153,5 millones de pesos y en 1985 alcanzó a 193 mil 109,2 millones de pesos. La recaudación global (es decir IVA Tasa General, IVA Tasa Especial e IVA por Importaciones) sumó el año pasado 361 mil 680,3 millones de pesos.



RESPALDO A AGRICULTORES. — El ministro de Agricultura, Jorge Prado reiteró el apoyo del Gobierno a los empresarios del sector en su visita a Agro-Expo, efectuada en San Carlos. En la fotografía se observa al secretario de Estado junto al concesionario de Valmet en Chillán, Luciano López.

## DAE DIRECCION DE APROVISIONAMIENTO DEL ESTADO

### PROPUESTA PRIVADA N° 51. 8.4.87 A LAS 11.00 HRS. —

POR : SOBRES ESPECIALES (150.000-300.000-450.000 fto. 1/3 oficio y 50.000-100.000-150.000 fto. oficio)  
PARA : STOCK D.A.E.

### PROPUESTA PRIVADA N° 52. 8.4.87 A LAS 11.00 HRS. —

POR : CINTAS NEGRAS 13 MM PARA MAQUINAS DE ESCRIBIR (5.000-10.000-15.000).  
PARA : STOCK D.A.E.

### PROPUESTA PRIVADA N° 53. 8.4.87 A LAS 11.00 HRS. —

POR : CARPETAS PLASTIFICADAS (10.000-20.000-30.000)  
PARA : STOCK D.A.E.

### PROPUESTA PRIVADA N° 54. 8.4.87 A LAS 11.00 HRS. —

POR : AMPOLLETAS CLARAS DE 100 W. (5.000-10.000-15.000), TUBOS FLUORESCENTES DE 20 W. (3.000-5.000-7.000) Y BALLASTO COMPENSADOS PARA 2 TUBOS FLUORESCENTES DE 40 W. (500-1.000-1.500).  
PARA : STOCK D.A.E.

### PROPUESTA PRIVADA N° 55. 10.4.87 A LAS 11.00 HRS. —

POR : MESAS PARA MAQUINA DE ESCRIBIR (50-100-150) Y SILLAS ANATOMICAS CON RESPALDO TAPIZADO (300-500-700).  
PARA : STOCK D.A.E.

### PROPUESTA PRIVADA N° 56. 29.4.87 A LAS 11.00 HRS. —

POR : VENTILADORES DE PEDESTAL Y SOBREMESA DE 16" (100-150-200 DE C/U)  
PARA : STOCK D.A.E.

### IMPORTANTE: "PROPUESTA PRIVADA N° 46 POR MUEBLES PARA STOCK"

Se informa a los Proveedores interesados en participar en esta propuesta, que la fecha de apertura, fijada originalmente para el 3.4.87, ha sido postergada para el 7.4.87 a las 11.00 hrs. manteniéndose sin variación el resto de las Bases.

Lo anterior es en atención a que el día 3.4.87 ha sido decretado feriado legal. Se informa a los Sres. Proveedores que además DAE, está solicitando cotizaciones por paños trapeadores, detergente en polvo, perforadores medianos, tiza de color y formularios varios.

BASES Y ANTECEDENTES de las Propuestas y Cotizaciones pueden retirarse en AMUNATEGUI N° 66, Oficina N° 42 de 9.00 a 14.00 hrs.

EL DIRECTOR

**sii** servicio de impuestos internos

## EL SERVICIO DE IMPUESTOS INTERNOS INFORMA

EL 31 DE MARZO DE 1987 VENCE EL PLAZO PARA LA PRESENTACION DE LA DECLARACION JURADA DE EXISTENCIAS DE VINOS A GRANAL AL 28 DE FEBRERO DE 1987 DE ACUERDO CON LO DISPUESTO EN LA RESOLUCION N° EX 267, PUBLICADA EN EL DIARIO OFICIAL DEL 23 DE ENERO DE 1985.



Destaca resultados de 1986

## Noticiero

## Brasil prorroga créditos

BRASILIA, 26 (Reuter).— Brasil planteó hoy a sus acreedores comerciales una prórroga de 60 días para el reembolso de créditos a corto plazo, anticipándose a futuras dificultades en el pago de su deuda externa de 109.000 millones de dólares, se informó oficialmente.

Un vocero oficial del Banco Central dijo a Reuter que el planteamiento brasileño fue enviado anoche al Comité Asesor de Bancos privados acreedores de Brasil y que éste deberá transmitirlo hoy a sus casi 700 instituciones representadas.

## Reunión del BID

MIAMI, 26 (Reuter).— Una reunión de tres días de una de las principales instituciones crediticias internacionales tocó a su fin sin que quedaran resueltos puntos claves tales como la moratoria de deuda declarada por Brasil y el intento de los Estados Unidos de ejercer un virtual poder de veto sobre las operaciones del Banco.

Unas 3.000 personas asistieron a la reunión anual del Banco Interamericano de Desarrollo (BID) en la esperanza de que la furia desatada por la suspensión por parte de Brasil del pago de intereses de su deuda externa pudiera ser desactivada y se hallara la manera de hacer frente a las demandas de Washington de ejercer mayor control sobre los fondos del banco.

## Baja comercio mundial

GINEBRA, 26 (DPA).— La Secretaría del Acuerdo General sobre Aranceles y Comercio (GATT) espera para 1987 un crecimiento del comercio mundial menor al previsto con anterioridad, según se desprende de un informe publicado en Ginebra. Según se destaca en el informe, el comercio mundial registró en 1986 un crecimiento de un 3,3 por ciento, idéntico al de 1985, mientras que un año atrás aún se calculó para 1986 un crecimiento de entre el 4 y 5 por ciento.

Délano comenta iniciativa de Kennedy

## "Enmienda no prosperará"

El ministro de Economía, Juan Carlos Délano reiteró que la iniciativa del senador norteamericano, Edward Kennedy, que pretende aplicar medidas económicas en contra de Chile, "no prosperará".

Délano dijo que los cálculos efectuados por la Sociedad de Fomento Fabril, SOFOFA, respecto al efecto que sobre la economía nacional tendría una medida de esa naturaleza "son bastante aproximados".

La SOFOFA, declaró hace algunos días, que se estima que en Chile no recibiría unos 650 millones de dólares de los organismos financieros internacionales si no

Constituido comité

## Promueven intercambio entre Chile y Panamá

Recientemente se celebró la suscripción del Acta Constitutiva del Comité Empresarial Panamá-Chile, entre la Cámara de Comercio, Industrias y Agricultura de Panamá y la Sociedad de Fomento Fabril de la República

## PESQUERA ATACAMA S.A.

SOCIEDAD ANONIMA CERRADA

## JUNTA GENERAL ORDINARIA DE ACCIONISTAS

Por acuerdo del Directorio, se cita a los señores accionistas a Junta General Ordinaria, para el día 16 de abril de 1987, a las 10 A.M., en Huérfanos N° 669, oficina 310, Santiago, con los siguientes objetos: Aprobación del balance general de la sociedad y la memoria del Directorio por el ejercicio cerrado al 31.12.86, y tratar todas las demás materias de competencia del tipo de Junta recién señalado.

Tendrán derecho a participar en la Junta precedentemente indicada, los accionistas que figuren inscritos en el Registro respectivo, al día 10 de abril de 1987.

EL PRESIDENTE EL GERENTE

apoyaran el programa económico del país.

Las aseveraciones fueron formuladas por Délano poco antes de presidir la primera reunión del año de la Comisión Nacional de Turismo, oportunidad en que se analizaron diversas materias que preocupan al sector.

A la reunión, efectuada en las dependencias del Ministerio de Economía, asistió la directora Nacional de Turismo, Margarita Ducci, autoridades del área y empresarios privados vinculados a la actividad turística.

Específicamente, se informó y debatió la calificación hotelera actual y también, la devolución de IVA a los turistas extranjeros.

ca de Chile, con el fin de lograr el desarrollo del intercambio comercial entre ambos países.

Este convenio, que tiene una duración indefinida, contempla que los dos organismos mantendrán la comunicación continua y asistencia recíproca de informaciones sobre mercados, productos, oportunidades de negocios, proyectos de co inversión que se requieran para hacer efectivos los principios acordados que hayan de guiar este Comité.

Correspondió a los presidentes del Comité Empresarial Panamá-Chile, Luis Lima Young y Andrés Vicens, respectivamente estampar su firma en la Acta Constitutiva.

A este evento, el cual forma parte de las actividades programadas en EXPOCOMER 87, Pro-Chile participó con un pabellón que albergaba a 29 empresas nacionales.

## Debate macroeconómico reafirma progreso de la economía nacional

■ Así lo señala publicación que dirige el economista José Piñera. Metas oficiales tienen altas probabilidades de cumplirse, sostiene

"Las políticas fiscal y monetaria han sido calibradas para el logro de las metas propuestas, pero las autoridades deben estar dispuestas a revisarlas continuamente a la luz de los antecedentes de la coyuntura". Así lo señala la publicación "Economía y Sociedad", que dirige el economista José Piñera, precisando que los agentes económicos privados tienen razones para suponer que en la actualidad existe una conducción macroeconómica alerta y por consiguiente deben leer con rapidez los signos que esta emite. "En la medida que siga habiendo flexibilidad en unos y agilidad en otros —sostiene— nada hace suponer que vaya a alterarse el apacible cuadro macroeconómico de los últimos meses".

La publicación señala que cuando aun "no termina la cosecha de los excelentes resultados macroeconómicos de 1986, han comenzado a despuntar las primeras inquietudes respecto de las perspectivas que ofrecerá 1987". Hasta ahora, la preocupación se centra en dos variables, el superávit de la balanza comercial, que cerró en los primeros dos meses del año en US\$ 120 millones, cifra inferior a los US\$ 132 millones de 1986, y la inflación que totalizó 3,9% en el bimestre, algo superior al 3,6% de igual fecha

de 1986. A juicio de "Economía y Sociedad", estas inquietudes son una demostración más del progreso alcanzado en el terreno económico, ya que hasta no hace mucho, los temores macroeconómicos se referían a grandes desajustes, lo que hacía prever duras correcciones.

A la fecha, indica la publicación, lo que se está discutiendo es la capacidad del equipo económico para alcanzar las metas del programa 1987, sin introducir modificaciones en su política macroeconómica. Las dudas entonces se centran en torno a si el superávit de la balanza comercial se mantendrá dentro de lo programado y si la inflación logrará bajar del 17,4% de 1986 a 15% este año. "El debate macroeconómico en Chile —indica— parece haber perdido ya todo dramatismo".

## METAS

Sin embargo, a la fecha las metas oficiales tienen aún una alta probabilidad de cumplirse. El objetivo del superávit comercial no parece muy ambicioso dado los resultados del año pasado. El crecimiento de las importaciones, de un 24% en el primer bimestre es alto, pero se basa en los niveles aún deprimidos del

año pasado, por otra parte, el incremento de 17% de las exportaciones es particularmente auspicioso si se considera que los embarques de cobre han aportado sólo un 5% de crecimiento y sólo en las últimas semanas ha comenzado a repuntar su precio, además que en febrero aún restaba por despacharse más de las tres cuartas partes de la fruta fresca.

En cuanto a la inflación, dado que este año el país no contará con la ayuda de una baja tan drástica del petróleo como la de 1986, aunque no debe descartarse que el actual precio vuelva a caer, la meta oficial parece ambiciosa. Hasta ahora cuenta a su favor con un comportamiento muy moderado en el IPM y con la expectativa que las bandas de precios de ciertos productos agrícolas no introduzcan presiones inflacionarias adicionales. Los salarios tampoco parecen registrar aumentos excesivos, pero las alzas en los precios de las importaciones provenientes de Europa y Japón y una aparente puesta al día de los márgenes del comercio hacen que la cifra oficial sea el piso del rango probable. "Afortunadamente —agrega— no hay razones para esperar que el techo sea muy diferente a la inflación del año pasado".

Para 1990

## Prevén un aumento de 50% en exportaciones

■ Estudio del Banco Central analiza proyecciones para el período

Un incremento de las exportaciones superior a un 50 por ciento, de US\$ 4.050 millones en 1986 a US\$ 6.221 millones se estima para 1990, de acuerdo con proyecciones efectuadas por el Banco Central. Las cifras se basan en los importantes crecimientos en volúmenes de exportaciones tanto cobre como no cobre y a un crecimiento moderado de los precios de estos embarques.

El estudio del instituto emisor señala que las importaciones pasarán de US\$ 3.074 millones en 1986 a US\$ 4.630 millones en 1990, lo que representa un incremento real promedio anual de 6,5 por ciento, liderado por la internación de bienes intermedios. Las importaciones de alimentos y bienes de consumo no alimenticio tendrán un crecimiento real más modesto de 4,4 por ciento. Cabe destacar que fruto de las políticas de promoción de sustitución eficiente de importaciones y del comportamiento de los precios correspondientes, sólo este año se recuperarán en términos nominales los niveles de importación de 1984.

Como resultado de estas proyecciones, el estudio del Banco Central concluye que la balanza comercial pasará de los mil millones de dólares de 1986 a casi mil seiscientos millones en 1990, es decir, un crecimiento nominal de 63%, 13% promedio anual. Co-

mo porcentaje del PGB, la balanza comercial que el año pasado fue de 5,8% llegaría a 6,8%

Por otra parte, se estima que la balanza de bienes y servicios que mide el comercio visible e invisible pasará de un superávit de US\$ 528,3 millones a US\$ 990 millones en 1990. Esta balanza de bienes y servicios no financieros mide la transferencia neta de recursos que el país está realizando hacia el exterior. Un superávit en esta cuenta indica que el país está transfiriendo en términos netos bienes y servicios al resto del mundo y esta transferencia es la que permite el pago de intereses sobre la deuda externa y de utilidades sobre la inversión extranjera. Se espera que como porcentaje del PGB, la balanza de bienes y servicios pase de 3,3% a 4,3% en 1990.

Asimismo, el estudio proyecta para el período 1986-1990 un aumento de 5% en el precio real del cobre, lo que implica un crecimiento promedio real anual de 1,2%. No obstante, en 1990 aún no se obtendría el nivel real de 1985, que ya constituía un precio deprimido respecto de los niveles históricos. Se estima además, que este año se alcanzará un crecimiento real del precio de las exportaciones no cobre de 2%, en tanto que entre 1988 y 1990, dicho crecimiento será nulo.



Economista José Piñera.

## Indicadores Básicos

## UNIDAD DE FOMENTO

Valor de ayer : \$ 3.460,88  
Valor de hoy : \$ 3.462,76  
Valor de mañana : \$ 3.464,64

## PRECIO DEL COBRE ayer

68,151 ct. US\$

## IPC

Febrero: 1,7%

## UNIDAD TRIBUTARIA

marzo: \$ 6.017

## DOLAR oficial ayer

\$ 209,58

## CUOTA AHORRO

(11-III a 10-IV)

\$ 117,26

## UNIDAD REAJUSTABLE

Febrero: \$ 33,09

## INDICE VALOR

PROMEDIO (IVP)

Valor de hoy: \$ 3.437,80



## Síntesis

### Modifican encargaría de reo

La Primera Sala de la Corte Suprema acogió la reposición presentada por la defensa de Juan Macaya, involucrado en el caso de la Clínica Chiloé, en orden a modificar la encargaría de reo.

De esta manera, a través de un fallo votado tres a tres, le fue cambiado a Macaya el auto de reo de infractor a la ley antiterrorista a infractor del artículo 8° de la Ley de Control de Armas y Explosivos, delito que es excarcelable.

No ocurrió lo mismo con Ramiro Olivares y Ramón Rojas, procesados en la misma causa y por quienes se interpuso un recurso similar. En este caso el tribunal confirmó la encargaría de reo como infractores a la ley antiterrorista, en fallos cinco a uno y seis a cero, respectivamente.

### Aclarado asalto a un banco

Seis sujetos fueron detenidos como responsables del asalto y robo de 12 millones de pesos en una sucursal bancaria del Paseo Huérfanos.

El atraco se perpetró el pasado 17 de octubre, en la sucursal del Banco del Desarrollo, ubicada en la citada arteria, esquina de Morandé. Los intensos operativos policiales que se efectuaron ese día no dieron resultados inmediatos. Sin embargo, pesquisas de la policía civil permitieron detener a seis implicados en este hecho.

Investigaciones, a través de un comunicado, informó que se trata de un funcionario de otra entidad bancaria, un delincuente habitual, un cajero y un vigilante de la sucursal mencionada, además de un ex detective y un conductor retirado de la policía civil.

### Leones en campaña antidrogas

Cuarenta y nueve integrantes del Club de Leones del distrito T-2, que abarca Santiago y sus alrededores, recibieron sus diplomas luego de aprobar el curso de Información sobre Prevención de Drogas dictado por oficiales del OS-7 de Carabineros, transformándose en los pioneros en nuestro país del programa internacional del Club de Leones, para enfrentar este flagelo que azota a la humanidad.

A la ceremonia realizada en la sede de calle Condell, que fue presidida por el gobernador de Los Leones del Distrito indicado, Enrique Lehué, asistieron autoridades de Carabineros, entre ellos el jefe del OS-7 coronel Herbert Lake y el jefe del OS-2, coronel Héctor Jara, autoridades y miembros del Club de Leones y el instructor del mencionado curso, teniente Bernardo Bascur.

### Investigan causa de muerte

Una demanda ante los Tribunales de Justicia interpondrán los familiares de Claudio Pino Cortés, de 23 años, quien murió el martes último en un calabozo de la Octava Comisaría de Investigaciones de Ñuñoa.

El joven, quien tendría antecedentes penales, fue detenido en relación a los hechos registrados la madrugada del mismo día en las inmediaciones de la población Santa Julia y que cobraron la vida de un delincuente y dejaron en grave estado a un detective. En la ocasión fue sorprendido un trío de antisociales intentando robar en una rotisería.

Tras el hecho y cuando se intentaba detener a uno de los ladrones, éste opuso resistencia a un policía que luego hizo uso de su arma dando muerte al antisocial.

Diligencias posteriores llevaron a la detención de Claudio Pino Cortés, quien —por circunstancias aún no aclaradas— dejó de existir en el mismo recinto policial.

### Inspeccionan unidades policiales

IQUIQUE. (Por Andrés Leyton).— Para cumplir una amplia visita inspectiva a las unidades policiales de todo el norte del país llegó ayer aquí el General Director de Carabineros Rodolfo Stange. La máxima autoridad de Carabineros de Chile empezó en Iquique un vasto recorrido concentrándose principalmente en las actividades y dispositivos que adoptará Carabineros con motivo de la visita del Papa a la capital de la II Región.

Durante toda la tarde de ayer el General Stange sostuvo una prolongada reunión con los jefes y oficiales de Carabineros, para luego recorrer el tramo recién reparado del sector de Pampa Soledad.

### Aclaran abuso de recurso de amparo

El jefe de Relaciones Públicas de la Policía de Investigaciones, prefecto Pantezka Zuloaga, informó ayer que podría haber otras personas en las condiciones de Luis Guillermo Magun Fuentes, quien desde 1978 figuraba en la nómina de los detenidos-desaparecidos a raíz de la presentación de un recurso de amparo en su favor.

El prefecto afirmó que se ha hecho "un poco de abuso del recurso de amparo", agregando que respecto a situaciones similares a la de Magun Fuentes, Investigaciones de Chile "en algunas oportunidades ha detectado otros casos de los cuales ha dado cuenta debidamente".

Zuloaga explicó que Magun Fuentes fue aprehendido la noche del pasado martes en el sector de Santa Rosa y Pintor Cicarelli, cuando detectives de la 14ª Comisaría de Investigaciones realizaban un patrullaje de control delictivo en el sector, constatándose que hasta la fecha realizó una vida normal junto a su familia.

Será sometido a una nueva operación

## Intentan salvar ojo a oficial herido por una bomba extremista

"Nosotros nos aproximamos al lugar donde se decía estaba la bomba, adoptando las medidas del caso. Me aprestaba a desactivar el reloj que ésta tenía cuando detonó... el secundario llegó justo a la hora señalada por los autores cuando a mí me faltaba muy poco para desarmar el aparato", afirmó al referirse a los hechos el oficial tras ser atendido ayer en el Hospital de Carabineros.

Luego él mismo entregó sus apreciaciones particulares de un hecho de otra naturaleza, sin vacilar al indicar: "No entiendo cómo alguien pueda pretender dañar a otro en forma artera y cobarde, asolapado en el anonimato y no sé, uno cumple con su deber y trata de evitar el daño a terceros".

En la afirmación del policía había toda una explicación de fondo, sin decirlo recordó que el establecimiento estaba —a la hora del atentado— colmado de público y, de no haber mediado la acción de Carabineros, muchos de ellos habrían sido alcanzados por el estallido, quizás con qué consecuencias.

El teniente Bezmalinovic tiene claro su deber y sus obligaciones, y así lo hizo saber al momento de ser consultado en torno a un consejo (luego de su experiencia) para sus compañeros oficiales como para el personal de la institución en general. Al respecto apuntó: "Es poco lo que les puedo decir, porque todos los miembros de Carabineros tienen muy claro cuál es su obligación, así que no hay nada que decirles. Ellos saben que tienen que cumplir con su deber, como en su oportunidad lo juraron", afirmó Bezmalinovic.

Segundo accidente en 4 meses

## Tres pirquineros perecieron asfixiados

LEBU.— En nuevo accidente fatal registrado en la actividad pirquinera de esta comuna, tres trabajadores, a su vez propietarios del pequeño yacimiento de carbón que explotaban, perecieron cuando sufrieron una asfixia por emanaciones de monóxido de carbono provenientes de una motobomba que utilizaban en el interior de una galería sin ventilación adecuada.

Las víctimas de la tragedia —la segunda en magnitud en menos de cuatro meses, ya que el 9 de noviembre pasado, en la mina "Mari", también de aquí, perecieron cuatro pirquineros—, son José Abraham Villegas Aguayo, de 50 años, casado; José Sáez Barrales, de 49, igual estado civil; e Isaac Villegas Burdiles, de 21 años, soltero. Todos ellos con domicilio en la comuna de Los Alamos, desde donde viajaban periódicamente a sus labores. Residían en direcciones sin número de las calles Colo Colo y Diego Portales.

Ellos permanecían en tareas extractivas en el pirquén situado en la localidad de La Araucana, a 12 kilómetros del retén de Antihuala, en Lebu, cuando fueron sorprendidos por la acción mor-



Debido a la gravedad de sus lesiones, ayer debió ser trasladado a Santiago el teniente Carlos Bezmalinovic, herido por una bomba en Concepción.

El oficial se encuentra en observación para un nuevo balance de su situación médica, considerada estable dentro de su gravedad, por la lesión que recibió en el hemitórax con complicaciones en las arterias del corazón y la región pulmonar.

Al mediodía de hoy, se dijo en el Hospital de Carabineros, se emitirá un informe médico con detalles de la evolución del teniente Carlos Bezmalinovic.

tal del monóxido de carbono, a las 02.15 horas de la madrugada de ayer, aunque el hecho sólo fue constatado a las 05.10.

### ¿FALLA HUMANA?

Fuentes allegadas a la actividad pirquinera y de la ENACAR, repararon en que el nuevo accidente fatal ocurrió, al igual que varios otros de los seis sucedidos este año y que han cobrado ocho víctimas hasta ahora, por un factor no natural de una mina de carbón. Es decir caídas de mineral, de toscas, desbande de carros o emanaciones de grisú.

En este caso el drama derivó, de acuerdo a los primeros antecedentes de la investigación, por una presumible falla humana al operarse de manera inadecuada, esto es en una nueva galería sin la ventilación necesaria. El monóxido de carbono de motobombas también en otras oportunidades ha costado vidas aquí o en pirquenes de Curanilahue este mismo año o en 1986, cuando las personas fallecidas en actividades carboníferas fueron 24 en toda la región, especialmente en la provincia de Arauco.

"No logro entender cómo en un ser humano puede haber capacidad como para desear la muerte de otro... el daño a otro absolutamente desconocido". Las afirmaciones, con voz calma y silenciosa, corresponden al oficial de Carabineros, Carlos Bezmalinovic Hidalgo, herido de gravedad en un atentado dirigido contra la Municipalidad de Concepción.

El oficial fue trasladado ayer desde la capital penquista, hasta el Hospital de Carabineros en Santiago, donde sostuvo una corta conversación con la prensa.

Bezmalinovic, junto a otros dos funcionarios del Grupo de Operaciones Especiales de Carabineros, GOPE, sufrió lesiones de consideración al detonar el artefacto que ellos pretendían desactivar. El policía estuvo a punto de quedar ciego y en estos instantes se trabaja médicamente para que, al menos, tenga un mínimo de visión por el ojo izquierdo que fue el más dañado tras el estallido. Será sometido a una segunda intervención quirúrgica en las próximas horas.

Recordemos, que el artefacto explosivo fue dejado por desconocidos bajo la escalera del inmueble de la municipalidad y los efectivos llegaron allí luego de un llamado de alerta que hiciera el personal de seguridad de la casa edilicia.

En la ocasión dos suboficiales resultaron también heridos, permaneciendo aún internados con diagnóstico de menos grave y en observación sólo uno de ellos, el cabo segundo Rodrigo Navarrete, quien se recupera satisfactoriamente en la policlínica institucional de Carabineros de Concepción.

### CUMPLIR CON EL DEBER

Pese a la gravedad de su lesión y luego de permanecer prácticamente dos días a oscuras, temiéndose ante una posible ceguera, el teniente Bezmalinovic, soltero, de 24 años, se mostró ayer calmo y seguro de haber cumplido con el deber.





# MINISTERIO DE VIVIENDA Y URBANISMO

## SERVICIO DE VIVIENDA Y URBANIZACION VI REGION

### DEPARTAMENTO OPERACIONES HABITACIONALES

#### SECCION POSTULACIONES Y ASIGNACIONES

## SELECCION NOMINA POSTULANTES D.S. N° 62 (V. Y U.) 1984

### ASIGNACION VIVIENDAS COMUNA DE RANCAGUA

| NOMBRE POSTULANTE                         | R.U.T.       | GRUPO FAM. | INDICE C.A.S. | PUNTOS POR AHORRO | TOTAL PUNTOS | NUMERO PRELACION |
|---|--------------|------------|---------------|-------------------|--------------|------------------|
| ABARCA DURAN LAURA ISABEL                 | 10.605.010-3 | 3          | 2             | 10,88             | 114,24       | 355              |
| ABARCA JEREZ ROSA ESTER                   | 3.702.177-6  | 3          | 1             | 11,18             | 167,70       | 205              |
| ACEITUNO CONTRERAS MARCO ANTONIO          | 8.466.707-2  | 5          | 3             | 10,21             | 102,10       | 400              |
| ACEVEDO MEDINA ORIELA DEL CARMEN          | 7.352.427-K  | 7          | 3             | 13,32             | 186,48       | 161              |
| ACEVEDO OLIVARES JOSE ORLANDO             | 4.635.432-K  | 5          | 2             | 10,82             | 189,35       | 151              |
| ACUÑA SANTANDER ELENA DEL CARMEN          | 7.227.354-0  | 3          | 1             | 12,84             | 192,60       | 143              |
| AGUILAR ALFARO MAGDA ELIANA               | 6.844.833-6  | 5          | 2             | 19,06             | 333,55       | 40               |
| AGUILAR MORALES ROSA MARIA                | 8.157.668-8  | 5          | 1             | 8,43              | 210,75       | 120              |
| ALEGRIA ZAMORA MARIA EUGENIA HAYDEE       | 7.068.481-0  | 6          | 3             | 12,54             | 150,48       | 242              |
| ALLENDE ARENAS JOSE HERNAN                | 4.731.077-6  | 3          | 3             | 24,12             | 144,72       | 257              |
| ALVAREZ IGLESIAS JORGE EDUARDO            | 6.890.734-9  | 5          | 2             | 6,33              | 110,78       | 365              |
| APARICIO CARO HORTENSIA DEL ROSARIO       | 7.668.155-4  | 4          | 1             | 7,54              | 150,80       | 281              |
| ARANCIBIA JORQUERA DANIEL                 | 6.247.515-3  | 4          | 4             | 23,87             | 124,12       | 322              |
| ARANCIBIA ROJAS LUIS ANTONIO              | 8.763.459-0  | 3          | 3             | 16,27             | 109,62       | 372              |
| ARANEDA GUZMAN GLADYS DEL CARMEN          | 7.705.605-K  | 7          | 3             | 23,36             | 327,04       | 42               |
| ARAYENA VASQUEZ JUAN RAMON                | 8.248.568-6  | 4          | 3             | 15,25             | 122,00       | 334              |
| ARCE GONZALEZ GLORIA DE LOS ANGELES       | 10.041.692-1 | 3          | 3             | 24,97             | 149,82       | 245              |
| ARCE GONZALEZ IRENE DE LOURDES            | 9.554.265-4  | 4          | 3             | 22,04             | 176,32       | 183              |
| ARENAS ARENAS MARIA TERESA                | 6.711.050-1  | 3          | 3             | 18,79             | 112,74       | 359              |
| ARIAS BECERRA NICOLAS ALBERTO             | 7.915.400-8  | 4          | 2             | 13,83             | 193,62       | 140              |
| ARIAS MORALES MIGUEL HERNAN               | 7.355.002-5  | 3          | 3             | 29,84             | 179,04       | 172              |
| AROS GUERRERO MARIA VICTORIA              | 4.573.783-7  | 2          | 2             | 45,49             | 318,43       | 47               |
| ARREDONDO GOMEZ BENEDICTA DEL CARMEN      | 9.633.484-2  | 5          | 1             | 4,92              | 123,00       | 326              |
| ARRIAGA ALCAINO OSCAR RENATO              | 7.137.537-4  | 3          | 1             | 14,90             | 225,50       | 101              |
| ARRIAGA PINO JUAN BAUTISTA                | 2.527.626-4  | 2          | 2             | 27,79             | 194,53       | 138              |
| ARRIAGA ARRIAGA JOSE                      | 3.938.537-6  | 2          | 3             | 38,93             | 155,72       | 231              |
| ARROYO CARREÑO BEATRIZ DEL CARMEN         | 8.175.938-3  | 3          | 2             | 14,31             | 150,26       | 243              |
| ASTUDILLO BERRIOS MARIA SANDRA            | 9.379.804-K  | 3          | 2             | 12,84             | 134,82       | 284              |
| ASTUDILLO ZAPATA RIGOBERTO ANTONIO        | 9.101.151-4  | 3          | 1             | 10,59             | 158,85       | 226              |
| AVENDANO ARAYA ELIANA EUGENIA             | 6.247.147-6  | 5          | 1             | 9,53              | 238,25       | 81               |
| BAHAMED SANTANA MARIA ANICIA              | 7.803.478-5  | 4          | 3             | 19,83             | 158,64       | 378              |
| BARAHONA TRUJILLO MARIA LUISA             | 5.547.754-K  | 3          | 1             | 25,54             | 383,10       | 27               |
| BARAHONA VIVAR MARGARITA SOLEDAD          | 7.814.349-5  | 3          | 1             | 8,11              | 121,65       | 335              |
| BARRA BARRA HECTOR MANUEL                 | 6.129.687-5  | 4          | 2             | 12,48             | 174,72       | 189              |
| BARRIA MESTICA IRLANDA LAVANIA            | 6.789.310-7  | 5          | 3             | 10,71             | 107,10       | 383              |
| BECEIRA INOSTROZA MARGARITA DEL CARMEN    | 8.061.709-7  | 3          | 1             | 7,45              | 186,25       | 162              |
| BENAVIDES PATIRO ANA MARIA                | 10.875.857-0 | 3          | 1             | 10,42             | 156,30       | 250              |
| BERRIOS SALAS ORLANDO ANTONIO             | 6.628.440-9  | 6          | 2             | 5,18              | 108,78       | 377              |
| BIGNON MAYA GLORIA DEL CARMEN             | 6.369.639-0  | 4          | 2             | 16,68             | 233,52       | 90               |
| BRAVO REYES MANUEL FRANCISCO              | 4.967.182-5  | 3          | 4             | 33,79             | 131,78       | 298              |
| BRAVO MONTECINOS PILAR DEL CARMEN         | 8.061.663-5  | 4          | 2             | 13,82             | 193,48       | 143              |
| BREVIS SILVA PATRICIA DEL CARMEN          | 8.205.281-K  | 4          | 3             | 27,28             | 218,24       | 108              |
| BREVIS URIBE MIGUEL IVAN                  | 4.324.438-8  | 5          | 3             | 26,34             | 263,40       | 70               |
| BUGUEÑO BERRIOS JUANA AMANDA              | 8.146.941-5  | 3          | 2             | 12,57             | 131,99       | 297              |
| BUSTAMANTE RAMIREZ GLADYS DE LAS MERCEDES | 10.038.943-6 | 4          | 3             | 21,01             | 168,08       | 202              |
| CACERES LABRA HECTOR JOAQUIN              | 8.746.903-4  | 3          | 2             | 12,83             | 134,72       | 285              |
| CALDERON CALDERON FRANCISCO ANTONIO       | 6.369.649-8  | 4          | 2             | 16,11             | 225,54       | 100              |
| CAMPOS ARAYENA SONIA DE LAS MERCEDES      | 5.060.710-2  | 6          | 2             | 19,45             | 408,45       | 22               |
| CAMPOS DIAZ GLADYS DEL CARMEN             | 5.263.415-6  | 7          | 2             | 12,90             | 316,05       | 48               |
| CAMILLO PONCE SAMUEL ALEJANDRO            | 7.637.519-4  | 4          | 1             | 5,46              | 109,20       | 375              |
| CAMPOS BAEZA YOLANDA DEL CARMEN           | 6.166.051-8  | 5          | 2             | 7,11              | 124,43       | 321              |
| CAMUS DROQUETT WALDO VICENTE              | 5.799.491-6  | 3          | 2             | 49,83             | 523,22       | 9                |
| CAMUS ITURRA HILDA NOEMI DEL CARMEN       | 10.257.359-5 | 4          | 2             | 18,16             | 254,24       | 73               |
| CANALES REYES MIGUEL ALBERTO              | 8.139.049-5  | 4          | 2             | 12,55             | 175,70       | 187              |
| CANTILLANA DINAMARCA MARIA ANGELICA       | 7.557.872-5  | 4          | 2             | 49,63             | 694,82       | 2                |
| CAROCA GOMEZ JOSE ALIRO                   | 6.631.262-3  | 3          | 3             | 24,40             | 146,40       | 292              |
| CARRASCO ABRACA CECILIA PATRICIA          | 8.709.303-4  | 4          | 4             | 20,60             | 107,12       | 382              |
| CARRASCO ACEVEDO REBECA DE LAS MERCEDES   | 6.274.675-0  | 3          | 1             | 15,64             | 234,60       | 88               |
| CARRASCO FUENTES DORALISA DEL CARMEN      | 7.242.009-8  | 5          | 3             | 36,55             | 365,50       | 31               |
| CARRASCO MUÑOZ MARIA SILVIA               | 7.355.009-2  | 3          | 2             | 13,25             | 139,13       | 277              |
| CARRASCO VALENZUELA SOLEDAD ELENA         | 7.533.417-6  | 3          | 3             | 17,67             | 106,02       | 386              |
| CARRASCO VEGA FLOIDA DEL CARMEN           | 6.630.431-0  | 4          | 1             | 10,08             | 201,60       | 129              |
| CARRASCO POBLETE HORTENSIA DEL CARMEN     | 3.626.583-3  | 4          | 1             | 10,94             | 218,80       | 106              |
| CARVAJAL FENOLIO CECILIA DE LAS MERCEDES  | 7.448.913-3  | 5          | 1             | 6,66              | 166,50       | 213              |
| CARVAJAL HUERTA MARIA MERCEDES            | 7.357.068-9  | 2          | 3             | 62,65             | 250,60       | 75               |
| CARRERO VERA CLIDA DE LAS MERCEDES        | 5.725.924-8  | 7          | 1             | 3,50              | 122,50       | 329              |
| CASTILLO CASTILLO RAFAEL DEL CARMEN       | 9.045.255-5  | 4          | 1             | 23,02             | 460,40       | 14               |
| CASTILLO PIZARRO LUIS FERNANDO            | 6.399.036-1  | 3          | 2             | 15,46             | 162,33       | 222              |
| CASTILLO VERDUGO LUIS CLAUDIO             | 8.441.785-8  | 2          | 1             | 18,62             | 186,20       | 163              |
| CASTILLO VILLALON CLOTILDE                | 9.090.268-7  | 3          | 3             | 27,84             | 167,04       | 217              |
| CASTRO CASTRO ISABEL DEL CARMEN           | 6.657.014-2  | 6          | 3             | 9,50              | 114,00       | 356              |
| CASTRO VARELA YESICA MARIA                | 8.288.771-7  | 4          | 2             | 10,12             | 141,68       | 268              |
| CATALAN CONTRERAS LILIANA DEL CARMEN      | 7.024.409-8  | 4          | 1             | 16,04             | 320,80       | 46               |
| CATALAN ZUÑIGA IRENE DEL PILAR            | 8.591.111-2  | 5          | 3             | 11,75             | 117,50       | 346              |
| CATALDO NUÑEZ GLORIA CECILIA              | 5.568.799-1  | 5          | 3             | 20,03             | 200,30       | 130              |
| CAYUPI CONTRERAS MARIA SOLEDAD            | 9.464.542-5  | 2          | 1             | 19,58             | 195,80       | 136              |
| CID VERGARA BLANCA ELIANA                 | 7.216.911-5  | 4          | 1             | 6,57              | 131,40       | 300              |
| CISTERNA VERA MARIA DEL CARMEN            | 6.607.947-3  | 3          | 1             | 8,42              | 126,30       | 316              |
| COLIPI ANCAMILLA OSCAR ENRIQUE            | 6.477.220-1  | 3          | 4             | 52,60             | 205,14       | 126              |
| CONCHA FUENZALIDA ANA JULIA               | 7.836.629-K  | 3          | 2             | 12,75             | 133,88       | 287              |
| CONTRERAS CONTRERAS EUGENIA DEL TRANSITO  | 8.805.555-1  | 2          | 2             | 16,72             | 117,04       | 348              |
| CONTRERAS MOYA HERNAN                     | 7.059.151-0  | 5          | 2             | 11,06             | 193,55       | 142              |
| CORTES CAMILO MARIA TERESA ELENA          | 7.666.323-8  | 3          | 4             | 29,57             | 115,32       | 351              |
| CUEVAS MENESES ROGELIO                    | 3.226.618-5  | 6          | 3             | 19,24             | 230,88       | 95               |
| DIAZ CABARRA ROSA DE LAS MERCEDES         | 5.805.247-7  | 3          | 3             | 17,49             | 104,94       | 389              |
| DIAZ CORTES MARIA JUDITH                  | 4.782.203-3  | 2          | 1             | 29,01             | 290,10       | 56               |
| DIAZ GALAZ ZULEMA DEL CARMEN              | 6.304.414-8  | 3          | 2             | 14,62             | 153,51       | 237              |
| DIAZ FLORES ROSA ANA                      | 8.768.386-7  | 6          | 2             | 10,04             | 210,84       | 119              |
| DIAZ LARA GUILLERMO ANTONIO               | 7.824.539-5  | 4          | 3             | 13,51             | 108,08       | 379              |
| DIAZ PAVEZ GERARDO DEL CARMEN             | 6.963.605-5  | 5          | 1             | 16,30             | 407,50       | 23               |
| DIAZ TAMAYO GUILLERMINA ISABEL            | 9.695.645-2  | 3          | 2             | 11,824            | 118,02       | 344              |
| DONOSO BRAVO PATRICIA DEL CARMEN          | 9.639.373-3  | 3          | 2             | 12,18             | 127,89       | 310              |
| DONOSO CAMPOS NOEMI                       | 6.734.420-0  | 7          | 3             | 10,48             | 146,72       | 250              |
| DONOSO FLORES MARGARITA DEL CARMEN        | 9.715.108-3  | 3          | 2             | 10,61             | 111,40       | 362              |
| DUARTE NAVARRETE ROSALINDA DE LAS MERC.   | 6.074.896-9  | 4          | 2             | 7,84              | 109,76       | 370              |

| NOMBRE POSTULANTE                         | R.U.T.       | GRUPO FAM. | INDICE C.A.S. | PUNTOS POR AHORRO | TOTAL PUNTOS | NUMERO PRELACION |
|---|--------------|------------|---------------|-------------------|--------------|------------------|
| DUPA NORAMBUENA BEATRIZ DEL CARMEN        | 9.371.516-0  | 4          | 3             | 21,17             | 169,36       | 198              |
| DURAN ZUÑIGA LAURA ESTER                  | 8.276.164-0  | 3          | 4             | 28,11             | 109,63       | 371              |
| ESCARATE FARIAS MANUEL FRANCISCO          | 9.065620-1   | 4          | 1             | 16,84             | 336,80       | 39               |
| ESCOBAR OLGUIN TERESA DE LAS MERCEDES     | 8.893.630-2  | 4          | 1             | 16,28             | 325,60       | 43               |
| ESCOBAR ZUÑIGA VICTORIA MARGARITA         | 9.460.511-3  | 4          | 2             | 12,56             | 175,84       | 186              |
| ESCOBEDO ESCANILLA MARIA GLORIA DEL PILAR | 7.593.025-9  | 4          | 2             | 13,22             | 185,08       | 165              |
| ESPINOSA DROQUETT ESPERANZA DE LAS MERC.  | 8.376.432-5  | 4          | 3             | 13,65             | 109,20       | 376              |
| ESPINOZA DE LA HOZ LIDIA                  | 5.597.754-2  | 3          | 1             | 18,98             | 284,70       | 59               |
| FARIAS HERRERA MARIA GABRIELA             | 3.571.050-7  | 2          | 1             | 14,13             | 141,30       | 271              |
| FAUNDEZ FICA DINA IGNA                    | 5.909.008-9  | 3          | 1             | 17,28             | 259,20       | 71               |
| FAUNDEZ MARCHANT EVARISTO DEL TRANSITO    | 7.756.694-0  | 4          | 2             | 15,13             | 211,82       | 117              |
| FLORES BARROS ANA CLORINDA                | 9.548.819-6  | 5          | 2             | 10,80             | 189,00       | 153              |
| FRIAS PADILLA MARIA DE LAS MERCEDES       | 6.391.362-6  | 3          | 2             | 9,71              | 101,96       | 401              |
| FUENTES OLMEDO LUIS ADELMO                | 7.352.063-0  | 4          | 3             | 15,29             | 122,32       | 330              |
| FUENTES RAMIREZ PILAR DEL CARMEN          | 7.974.429-8  | 4          | 3             | 20,89             | 167,12       | 210              |
| FUENTES SEPULVEDA LORENA BETSABE          | 9.953.095-2  | 3          | 2             | 12,32             | 129,36       | 306              |
| FUENTES TOBAR MARIA TERNUTIS              | 5.084.400-0  | 2          | 2             | 33,70             | 235,90       | 86               |
| FUENZALIDA ALVEAR JUAN CARLOS             | 9.100.494-1  | 3          | 2             | 10,19             | 107,00       | 385              |
| GALAZ PALMA ISOLINA DEL CARMEN            | 6.999.455-5  | 5          | 4             | 25,15             | 163,48       | 217              |
| GALVEZ DIAZ MARIA ISABEL                  | 6.414.265-8  | 7          | 1             | 4,20              | 147,00       | 248              |
| GALVEZ MIRANDA LUIS CARLOS                | 7.146.411-3  | 4          | 3             | 14,16             | 113,28       | 357              |
| GILBERTO QUEZADA DAVID DE LA CRUZ         | 7826.508-6   | 4          | 2             | 15,32             | 214,48       | 111              |
| GOMEZ ARANEDA MARIA LUCIANA               | 8.132.712-2  | 3          | 3             | 23,79             | 142,74       | 264              |
| GONZALEZ ALARCON CARMEN ROSA              | 6.851.817-2  | 6          | 2             | 14,72             | 309,12       | 50               |
| GONZALEZ ALVARADO OSCAR JOEL              | 8.262.854-1  | 5          | 3             | 13,12             | 131,20       | 301              |
| GONZALEZ GONZALEZ CECILIA ROSA            | 5.248.898-2  | 2          | 2             | 18,96             | 132,72       | 294              |
| GONZALEZ GONZALEZ MARIA HORTENSIA         | 8.249.540-1  | 3          | 2             | 25,64             | 269,22       | 65               |
| GONZALEZ JARA TERESA DE JESUS             | 6.765.418-8  | 3          | 2             | 19,54             | 205,17       | 125              |
| GONZALEZ LOPEZ MARIA MAGDALENA            | 6.968.326-6  | 2          | 3             | 35,43             | 141,72       | 267              |
| GONZALEZ LOYOLA JORGE OSVALDO             | 7.420.929-7  | 3          | 2             | 24,54             | 257,67       | 72               |
| GONZALEZ OLMEDO ELISA DE LAS MERCEDES     | 7.255.241-5  | 4          | 4             | 24,24             | 126,05       | 317              |
| GONZALEZ PEÑA CARLOS ALBERTO              | 7.406.996-7  | 6          | 2             | 8,21              | 172,41       | 195              |
| GONZALEZ PERALTA MARIA TERESA             | 7.570.228-0  | 4          | 2             | 15,26             | 213,64       | 112              |
| GONZALEZ RAMIREZ JUAN MAURICIO            | 6.957.033-K  | 4          | 2             | 36,34             | 508,76       | 10               |
| GONZALEZ VERA MARIA ANGELICA              | 8.366.533-5  | 4          | 2             | 25,46             | 356,44       | 33               |
| GONZALEZ ZAMORANO FRESIA PATRICIA         | 8.241.620-K  | 4          | 1             | 10,68             | 213,60       | 113              |
| GRANIFO RIQUELME MARIA IRENE              | 8.737.907-8  | 3          | 1             | 10,24             | 153,60       | 236              |
| GUERRERO ALVAREZ HERMOSINA DE LAS MERC.   | 9.373.355-K  | 3          | 2             | 22,01             | 231,11       | 94               |
| GUERRERO NORAMBUENA ANA SOLEDAD           | 8.277.339-8  | 2          | 1             | 11,97             | 119,70       | 338              |
| GUERRERO OTAROLA EUSTAQUIO SEGUNDO RENE   | 8.191.097-9  | 3          | 2             | 15,27             | 160,34       | 225              |
| GUTIERREZ MATURANA FIDELICIA ROSA         | 10.011.106-5 | 4          | 1             | 5,87              | 117,40       | 347              |
| GUZMAN LOPEZ JORGE IGNACIO                | 6.268.300-7  | 4          | 1             | 9,44              | 188,80       | 154              |
| GUZMAN LOPEZ PABLO ENRIQUE                | 9.340.048-8  | 4          | 3             | 25,49             | 202,92       | 128              |
| HENRIQUEZ VALDES VICTOR EDUARDO           | 7.727.042-6  | 5          | 4             | 22,33             | 145,15       | 253              |
| HERBIAS OLMEDO CARLOS EDUARDO             | 8.360.076-4  | 5          | 3             | 23,97             | 239,70       | 80               |
| HERNANDEZ GARCIA BLANCA EUNICE            | 7.494.052-8  | 2          | 2             | 19,95             | 139,65       | 275              |
| HERNANDEZ RIVAS FRANCISCO ANTONIO         | 9.502.539-0  | 5          | 2             | 9,55              | 167,13       | 209              |
| HERNANDEZ SALDIVIA SOLEDAD PROSPERINA     | 9.882.460-K  | 2          | 1             | 12,26             | 122,60       | 327              |
| HERNANDEZ ULLOA TERESA DEL CARMEN         | 7.727.562-2  | 6          | 3             | 13,61             | 163,32       | 219              |
| HERRERA URZUA LUIS                        | 5.338.365-3  | 2          | 3             | 40,95             | 163,80       | 216              |
| HULLIPAN REYES JUANA TERESA               | 9.206.079-9  | 4          | 3             | 14,99             | 119,92       | 337              |
| IBARRA JORQUERA LUCRECIA DE LAS MERCEDES  | 4.072.847-3  | 2          | 1             | 13,10             | 131,00       | 302              |
| IBARRA LEIVA ERNESTINA DEL CARMEN         | 8.411.071-K  | 5          | 3             | 12,26             | 122,60       | 328              |
| ILUFFI VERGARA ARIANA DEL CARMEN          | 6.426.969-0  | 6          | 3             | 18,18             | 218,16       | 109              |
| JAMETT AGUILERA CARLOS LAZARO             | 8.230.965-9  | 4          | 4             | 44,84             | 233,17       | 91               |
| JARA AVILES VICTOR NOE                    | 7.707.559-3  | 4          | 4             | 27,62             | 143,62       | 260              |
| JARA ORELLANA GUILLERMO ANTONIO           | 6.884.477-0  | 4          | 2             | 12,75             | 178,50       | 177              |
| JARA POZO JOSE DOLORES                    | 6.963.604-7  | 6          | 2             | 7,54              | 158,34       | 228              |
| JELVEZ SAAVEDRA MARIA ISABEL              | 5.604.474-4  | 3          | 1             | 8,43              | 126,45       | 314              |
| JEREZ SAMANIEGO MAXIMO LUCIANO            | 6.329.412-8  | 5          | 3             | 22,14             | 221,40       | 104              |
| LADOS MUÑOZ ISABEL DE LAS MERCEDES        | 9.503.936-7  | 4          | 3             | 15,28             | 122,24       | 332              |
| LARA MUÑOZ IRMA DEL CARMEN                | 7.540.418-2  | 4          | 2             | 20,17             | 282,38       | 60               |
| LARA RUIZ MARIA CONSUELO DEL PILAR        | 9.273.787-5  | 4          | 3             | 42,28             | 338,24       | 38               |
| LARA VERDUGO MARIANO DEL CARMEN           | 7.453.945-9  | 4          | 3             | 16,03             | 128,24       | 309              |
| LEAL LEIVA JOSE AMADOR                    | 4.782.715-9  | 6          | 3             | 17,27             | 207,24       | 123              |
| LEMUS HUERTA PAULINA HORTENSIA            | 8.519.191-8  | 3          | 3             | 35,27             | 141,08       | 272              |
| LEON ALLENDES ROSA IRIS                   | 6.917.805-7  | 2          | 1             | 14,28             | 142,80       | 262              |
| LIZANA DELGADO FRANCISCO JAVIER           | 7.463.080-4  | 3          | 2             | 16,26             | 170,73       | 156              |
| LIZANA CARRASCO ERICILIA DE LAS MERCEDES  | 8.383.433-1  | 3          | 2             | 17,87             | 187,64       | 157              |
| LOPEZ ALARCON ELENA VIOLETA               | 8.246.437-9  | 4          | 3             | 18,35             | 146,80       | 249              |
| LOPEZ ARAYA ANGELA DE LAS MERCEDES        | 7.831.055-3  | 3          | 2             | 13,36             | 140,28       | 273              |
| LOPEZ AVENDANO JUAN ENCARNACION           | 8.358.175-1  | 3          | 2             | 18,44             | 193,62       | 141              |
| LOPEZ DEL SOLAR ELIZABETH ESMERALDA       | 7.952.086-1  | 5          | 3             | 18,77             | 187,70       | 156              |
| LOPEZ HERNANDEZ BLANCA MAGDALENA DE L.    | 6.177.141-7  | 3          | 3             | 34,74             | 208,44       | 122              |
| LOPEZ MONTECINOS RAFAELA VITALIA          | 8.012.777-4  | 3          | 1             | 4,42              | 110,50       | 366              |
| LOPEZ OSSA FLOR MARIA                     | 8.298.045-8  | 3          | 1             | 15,73             | 235,95       | 85               |
| LOPEZ VALENCIA VERONICA DEL CARMEN        | 10.376.170-0 | 3          | 2             | 14,57             | 152,99       | 239              |
| LOPEZ VALENCIA JACQUELINE DE LAS MERC.    | 9.739.369-9  | 5          | 2             | 10,75             | 188,13       | 155              |
| MACAYA QUEDA JUAN                         | 7.706.169-7  | 6          | 1             | 12,53             | 375,90       | 28               |
| MACHUCA TRONCOSO MARTA MARIA ANGELICA     | 8.387.289-6  | 4          | 1             | 12,59             | 176,28       | 184              |
| MACIAS CASTRO JAIME ENRIQUE               | 5.305.364-5  | 6          | 1             | 4,72              | 141,60       | 269              |
| MADRID CERDA RAQUEL DEL TRANSITO          | 6.824.948-1  | 3          | 2             | 32,38             | 339,99       | 37               |
| MADRID ROJAS ARIANA MARGARITA             | 7.552.350-5  | 2          | 3             | 31,15             | 124,60       | 319              |
| MALDONADO CONTRERAS ANTONIA DEL CARMEN    | 8.642.602-1  | 4          | 2             | 13,80             | 193,20       | 144              |
| MARCHANT MIRANDA PABLINA DEL TRANSITO     | 7.022.631-6  | 6          | 1             | 5,96              | 178,80       | 174              |
| MARIN SANDOVAL SERGIO LEONEL              | 8.837.257-3  | 3          | 3             | 21,93             | 131,58       | 299              |
| MARQUEZ VALLADARES MONICA DE LAS MERC.    | 7.290.143-6  | 6          | 3             | 8,80              | 105,60       | 387              |
| MARTINEZ SANDOVAL FELICIANO DEL CARMEN    | 7.852.708-0  | 4          | 3             | 20,93             | 167,44       | 201              |
| MATURANA MUÑOZ LUCIA ELENA                | 9.816.576-2  | 4          | 3             | 30,94             | 247,52       | 76               |
| MAUREIRA SERRANO REYNALDO ENRIQUE         | 6.455.979-6  | 4          | 2             | 21,63             | 302,82       | 52               |
| MEDEL SOTO GUILLERMO SEGUNDO              | 5.831.974-0  | 4          | 3             | 29,11             | 232,88       | 92               |
| MEDINA TAPIA EDUARDO ALEJANDRO            | 10.384.465-6 | 3          | 2             | 15,75             | 165,38       | 213              |
| MENDEZ MENDEZ SANDRA PAULETTE             | 10.200.443-4 | 6          | 1             | 7,91              | 237,30       | 83               |
| MENESES RAMIREZ MARINA                    | 5.159.195-K  | 3          | 1             | 17,02             | 178,71       | 178              |
| MIRA GARATE OLGA DEL PILAR                | 8.285.934-9  | 2          | 1             | 10,98             | 109,80       | 369              |
| MIRANDA CESPEDES NOEMI DE LAS MERCEDES    | 7.670.249-7  | 3          | 4             | 44,79             | 174,68       | 191              |



## (CONCLUSION)

| NOMBRE POSTULANTE                        | R.U.T.       | GRUPO FAM. | INDICE C.A.S. | PUNTOS POR AHORRO | TOTAL PUNTOS | NUMERO PRELACION |
|--|--------------|------------|---------------|-------------------|--------------|------------------|
| MIRANDA CRUZ ELENA DIONISIA              | 7.486.881-9  | 4          | 3             | 13,80             | 110,40       | 367              |
| MIRANDA DURAN JOSE DEL TRANSITO          | 6.833.399-7  | 6          | 2             | 7,15              | 150,15       | 244              |
| MIRANDA ZAMORA RAMON EUGENIO             | 5.598.533-2  | 5          | 4             | 27,38             | 177,97       | 178              |
| MOLINA CONTRERAS EMILIA DEL ROSARIO      | 6.966.906-9  | 4          | 2             | 15,96             | 223,44       | 102              |
| MONTROY ORELLANA REBECA DEL CARMEN       | 6.671.767-4  | 5          | 1             | 6,70              | 167,50       | 208              |
| MONTANARES CONCHA PATRICIA DEL ROSARIO   | 8.326.501-9  | 4          | 2             | 30,84             | 431,76       | 16               |
| MONTTOYA ROSALES JORGE ALONSO            | 7.539.543-4  | 5          | 3             | 15,65             | 156,50       | 229              |
| MORA BUKTON ELENA DEL CARMEN             | 3.091.165-2  | 2          | 1             | 12,65             | 126,50       | 313              |
| MORA CRISTOSTOMO MIREYA DEL CARMEN       | 7.540.893-5  | 4          | 2             | 12,70             | 177,80       | 179              |
| MORA OLGUIN JOSE GABINO                  | 7.332.230-8  | 5          | 2             | 5,97              | 104,48       | 390              |
| MORAGA LABARCA VIRGINIA DE LAS MERCEDES  | 7.328.094-K  | 5          | 3             | 10,39             | 103,90       | 393              |
| MORAGA VASQUEZ MARIA ELENA               | 5.567.954-1  | 2          | 3             | 35,97             | 143,88       | 299              |
| MORALES CORDOVA SARA ISABEL              | 7.116.480-2  | 3          | 1             | 11,71             | 175,65       | 188              |
| MORALES GARAY LUISA SONIA                | 7.887.501-1  | 3          | 2             | 10,41             | 109,31       | 374              |
| MORALES SEPULVEDA CELSO GUILLERMINA      | 6.687.120-7  | 5          | 1             | 15,39             | 334,75       | 26               |
| MORENO ARAVENA LUIS HUMBERTO             | 8.015.315-5  | 3          | 3             | 31,21             | 187,26       | 198              |
| MOYA CABELLO PATRICIA LORENA             | 7.911.086-8  | 6          | 1             | 4,40              | 132,00       | 295              |
| MOYA GARRIDO MARIA DEL CARMEN            | 6.478.942-2  | 2          | 2             | 24,08             | 168,56       | 199              |
| MUÑOZ ASTORGA FRESIA DE LOURDES          | 8.195.398-8  | 4          | 1             | 21,34             | 426,80       | 19               |
| MUÑOZ CASTILLO EVA RAMONA                | 9.181.762-4  | 3          | 3             | 24,82             | 148,92       | 247              |
| MUÑOZ ORELLANA FRINEE                    | 9.817.050-2  | 3          | 3             | 19,05             | 114,30       | 354              |
| MUÑOZ PEREZ MARGARITA MERCEDES           | 8.059.802-5  | 3          | 2             | 10,50             | 110,25       | 368              |
| MUÑOZ SANTIBÁÑEZ MARCELA BERTA           | 8.262.218-7  | 4          | 3             | 14,95             | 119,60       | 340              |
| MUÑOZ ZAMORANO JORGE OSVALDO             | 6.309.106-5  | 3          | 1             | 10,16             | 152,40       | 280              |
| NAVARRO CARRERO FRANCISCO ANTONIO        | 7.407.065-5  | 6          | 1             | 12,19             | 365,70       | 30               |
| NAVARRO LOPEZ JOSE GERMAN                | 5.052.280-6  | 4          | 3             | 17,42             | 139,36       | 276              |
| NEGRETTE BAHAMONDES ALEJANDRO SERGIO     | 4.893.028-K  | 2          | 2             | 24,04             | 168,28       | 201              |
| NEIRA ALARCON RUTH MARITZA               | 6.825.388-8  | 4          | 1             | 13,57             | 271,40       | 63               |
| NIELSEN NIELSEN MERCEDES                 | 4.826.775-0  | 3          | 2             | 16,82             | 176,61       | 182              |
| NORAMBUENA ALMUNA ALICIA DEL CARMEN      | 7.148.250-2  | 4          | 3             | 18,71             | 149,68       | 246              |
| MUÑOZ ARAVENA LUCIANA DE LAS MERCEDES    | 8.693.624-0  | 7          | 2             | 7,10              | 173,95       | 193              |
| MUÑOZ CAVIERES MARIA ELENA               | 10.021.372-9 | 3          | 2             | 12,30             | 129,15       | 308              |
| OLATE MEÑES MARIA TERESA                 | 7.238.437-7  | 5          | 1             | 9,50              | 237,50       | 82               |
| OLAVE OLATE RICARDO DEL CARMEN           | 7.915.399-0  | 4          | 2             | 11,90             | 166,60       | 212              |
| OLGUIN ALVARADO VICTOR ANTONIO           | 7.603.058-8  | 3          | 2             | 10,96             | 115,08       | 353              |
| OLIVARES ARREDONDO ANA CELIA             | 9.362.694-K  | 4          | 2             | 9,88              | 138,32       | 278              |
| OLIVARES JEREZ JIMENA DEL CARMEN         | 7.388.709-7  | 5          | 4             | 20,45             | 132,93       | 292              |
| ONELL GENARO CARLA EUGENIA               | 8.915.386-7  | 4          | 1             | 29,90             | 598,00       | 5                |
| ORELLANA GOMEZ MARGARITA DE LAS MERCEDES | 8.499.924-5  | 3          | 3             | 31,12             | 186,72       | 160              |
| ORELLANA JOFRE ELENA EULOGIA             | 7.140.688-0  | 2          | 2             | 15,64             | 109,48       | 373              |
| ORRIGO AMPUERO ROSA GUADALUPE            | 7.276.961-9  | 3          | 3             | 16,80             | 100,80       | 403              |
| ORTEGA ELGUETA GLADYS DEL CARMEN         | 10.687.808-0 | 3          | 1             | 12,80             | 192,00       | 146              |
| ORTEGA ELGUETA ISABEL DEL CARMEN         | 8.032.324-7  | 2          | 3             | 42,66             | 170,64       | 197              |
| ORTEGA MARABO ARNOLDO WASHINGTON         | 3.320.444-2  | 3          | 3             | 18,59             | 111,54       | 361              |
| ORTEGA RODRIGUEZ MELANIA DEL CARMEN      | 6.749.477-6  | 6          | 1             | 5,29              | 158,70       | 227              |
| ORTIZ ROJAS EUGENIO GABRIEL              | 7.141.970-3  | 2          | 1             | 16,83             | 168,30       | 200              |
| OYARZUN CONTRERAS MARIA ISABEL           | 7.851.443-4  | 3          | 2             | 11,38             | 119,49       | 341              |
| PACHECO BUSTAMANTE MARIA SOLEDAD         | 8.318.954-1  | 5          | 3             | 18,91             | 189,10       | 132              |
| PADILLA AVENDANO ELENA DOLORES           | 6.463.311-2  | 5          | 1             | 16,36             | 409,00       | 21               |
| PADILLA SALAZAR JORGE EUGENIO            | 6.884.147-K  | 4          | 4             | 41,04             | 213,41       | 114              |
| PADILLA SALLDAS LUIS ALBERTO             | 4.511.191-1  | 5          | 4             | 29,51             | 191,82       | 147              |
| PALACIO AZUA LUIS HECTOR                 | 5.840.804-2  | 5          | 3             | 21,98             | 219,80       | 105              |
| PALAVECINO FUENTES ALICIA GRACIELA       | 5.468.586-6  | 4          | 1             | 19,52             | 390,40       | 24               |
| PARDOS SILVA KERINA DEL CARMEN           | 7.996.074-8  | 3          | 3             | 23,20             | 185,60       | 164              |
| PARDES FIERRO MONICA PATRICIA            | 8.584.145-9  | 5          | 1             | 5,44              | 136,00       | 281              |
| PARRA BURGOS SILVIA                      | 7.859.927-8  | 5          | 1             | 9,86              | 246,50       | 78               |
| PARRA COLOMA NELSON LIONEL               | 7.632.753-K  | 4          | 1             | 19,43             | 388,60       | 25               |
| PARRA MARCHANT MANUEL ENRIQUE            | 6.925.969-3  | 5          | 1             | 9,90              | 247,50       | 77               |
| PARRA PARDOS MIGUEL ANGEL                | 8.696.087-7  | 4          | 2             | 21,45             | 300,30       | 54               |
| PARRAGUEZ ARCE ADRIANA DEL CARMEN        | 7.550.070-K  | 2          | 2             | 24,00             | 168,00       | 203              |
| PARRAGUEZ ARCE ROSA ALDODIRA             | 7.393.931-3  | 6          | 1             | 29,53             | 885,90       | 1                |
| PARRAGUEZ POBLETE JUAN FRANCISCO         | 4.747.216-4  | 3          | 3             | 19,94             | 119,64       | 339              |
| PAVEZ PAVEZ MARIO ANDRES                 | 5.183.226-4  | 4          | 1             | 13,90             | 278,00       | 61               |
| PAVEZ VENEGAS GLORIA HORTENSIA           | 7.281.273-7  | 4          | 2             | 16,77             | 234,78       | 87               |
| PERA MORA RICARDO ARTEMIO                | 6.371.784-3  | 4          | 4             | 24,31             | 126,41       | 315              |
| PERAILLO GARRIDO MARINA DEL CARMEN       | 8.160.181-8  | 2          | 1             | 23,12             | 231,20       | 93               |
| PEREIRA PEREIRA EVILA ROSA               | 4.928.811-1  | 4          | 3             | 20,30             | 162,40       | 221              |
| PEREIRA ADASME MELIDA DEL CARMEN         | 9.260.174-9  | 3          | 2             | 25,37             | 266,39       | 68               |
| PEREZ COLOMA IRMA DE LA CRUZ             | 8.222.628-1  | 4          | 3             | 20,99             | 167,92       | 204              |
| PEREZ COLOMA ROSA INES                   | 7.804.086-6  | 4          | 3             | 22,70             | 181,60       | 169              |
| PEREZ GUZMAN LUCILA                      | 4.542.835-4  | 4          | 1             | 12,08             | 241,60       | 79               |
| PEREZ PALMA MARIO RUBEN                  | 7.240.958-2  | 3          | 3             | 20,76             | 124,56       | 320              |
| PEREZ PALMA SILVIA VICTORIA              | 8.615.692-K  | 3          | 2             | 10,04             | 105,42       | 388              |
| PEREZ PEREZ EVA MERCEDES                 | 7.868.049-0  | 4          | 2             | 16,44             | 230,16       | 96               |
| PEREZ REYES GLADYS DEL CARMEN            | 6.738.762-7  | 4          | 1             | 29,29             | 585,80       | 7                |
| PEREZ SOTO MIGUEL ANGEL                  | 6.589.631-1  | 3          | 4             | 26,71             | 104,17       | 392              |
| PEREIRA MUÑOZ JUAN ERNESTO               | 8.756.354-5  | 3          | 4             | 26,51             | 103,59       | 396              |
| PINILLA MUÑOZ LEONIDES DEL CARMEN        | 7.973.268-0  | 5          | 3             | 13,49             | 134,90       | 283              |
| PINO CORDOVA SONIA DEL CARMEN            | 6.779.019-7  | 4          | 1             | 8,80              | 176,00       | 185              |
| PINO HENRIQUEZ GENOVEVA VICTORIA         | 10.017.837-0 | 4          | 3             | 24,86             | 198,88       | 133              |
| PINO LOPEZ MARIA CRISTINA                | 7.590.022-8  | 7          | 3             | 12,77             | 178,78       | 175              |
| PINO MARTINEZ VIOLETA HERMOSINA          | 7.798.829-6  | 2          | 3             | 28,78             | 115,12       | 352              |
| PINO MUÑOZ JEANETTE DULCIANA             | 7.329.864-4  | 2          | 1             | 10,14             | 101,40       | 402              |
| PINTO DIAZ VILMA DEL PILAR               | 7.999.497-9  | 3          | 3             | 21,61             | 129,66       | 304              |
| PINTO FUENZALIDA ALEJANDRA ISABEL        | 9.783.069-K  | 3          | 2             | 15,78             | 165,69       | 214              |
| PIÑA ABRACA RAMON LUIS                   | 7.995.147-9  | 4          | 3             | 29,55             | 236,40       | 84               |
| PIÑA PINO HERMINIA DEL CARMEN            | 8.024.297-2  | 3          | 3             | 27,86             | 167,16       | 208              |
| PIÑA ROJAS BLANCA ROSA                   | 9.396.595-7  | 4          | 3             | 22,43             | 179,44       | 171              |
| PIÑA VIDAL LUIS EDUARDO                  | 8.080.923-9  | 5          | 3             | 20,67             | 206,70       | 124              |
| PIZARRO ACEVEDO XIMENA DEL TRANSITO      | 8.359.991-K  | 3          | 2             | 12,74             | 133,77       | 288              |
| PIZARRO SEPULVEDA MARCOS DEL CARMEN      | 6.411.827-7  | 3          | 2             | 18,09             | 189,09       | 149              |
| PONCE HUGO EDUARDO                       | 2.243.829-8  | 4          | 1             | 23,92             | 478,40       | 11               |
| POZO DIAZ CAROLINA DEL CARMEN            | 8.219.239-5  | 5          | 1             | 13,79             | 344,75       | 36               |
| PULGAR HENRIQUEZ MARIA ELENA             | 7.765.468-2  | 7          | 2             | 12,23             | 299,64       | 55               |
| QUERALT RODRIGUEZ ROSA AURORA            | 9.306.454-2  | 3          | 1             | 12,00             | 126,00       | 318              |
| QUINCHALEF GONGORA MARIA ISABEL          | 8.251.013-3  | 4          | 3             | 19,35             | 154,90       | 233              |
| QUIJADA GERON CARLOS ANTONIO             | 7.751.808-8  | 3          | 2             | 19,00             | 199,50       | 131              |
| QUITRONES SEPULVEDA EDUARDO ADRIAN       | 7.468.366-5  | 3          | 4             | 30,24             | 117,94       | 345              |
| RAMIREZ AGUILERA MARIA ANGELICA C.       | 4.977.332-3  | 3          | 2             | 21,63             | 227,12       | 97               |
| RAMIREZ ARTEAGA CRISTINA DEL CARMEN      | 8.500.830-7  | 5          | 2             | 10,27             | 179,73       | 170              |
| RAMIREZ MORALES MOISES ANTONIO           | 4.856.321-K  | 3          | 2             | 50,79             | 533,30       | 8                |
| RAMOS ESCOBAR SANTIAGO DEL CARMEN        | 6.949.579-6  | 4          | 3             | 18,26             | 146,08       | 253              |
| REYAN TORRES CARMEN CECILIA              | 8.417.500-5  | 5          | 3             | 22,56             | 225,60       | 99               |
| REYES GOMEZ RAQUEL OLIVIA                | 6.464.841-1  | 6          | 5             | 17,91             | 107,46       | 381              |
| REYES MARTINEZ ALBA ROSA                 | 9.950.006-K  | 3          | 3             | 18,67             | 112,02       | 360              |

| NOMBRE POSTULANTE                        | R.U.T.       | GRUPO FAM. | INDICE C.A.S. | PUNTOS POR AHORRO | TOTAL PUNTOS | NUMERO PRELACION |
|--|--------------|------------|---------------|-------------------|--------------|------------------|
| REYES REYES SANDRA VICTORIA              | 7.607.866-1  | 5          | 2             | 24,50             | 428,75       | 17               |
| REYES SERRANO ISABEL DEL CARMEN          | 8.102.808-7  | 3          | 2             | 13,55             | 142,28       | 265              |
| RIQUELME MARTINEZ JUAN ALBERTO           | 7.852.052-3  | 5          | 3             | 13,10             | 131,00       | 303              |
| RIQUELME MESA CECILIA DEL CARMEN         | 5.483.821-2  | 4          | 2             | 16,12             | 225,68       | 98               |
| RIQUELME PEÑA MARIA FIDELA               | 6.502.729-1  | 3          | 1             | 10,89             | 153,35       | 218              |
| RIVAS ORELLANA MARIA FIDELICIA           | 7.160.765-8  | 4          | 3             | 44,13             | 553,04       | 34               |
| ROA CARRASCO OLIVER                      | 3.611.177-1  | 6          | 1             | 20,60             | 618,00       | 4                |
| RODRIGUEZ ORELLANA LUZMENA DEL CARMEN    | 4.382.842-8  | 4          | 3             | 16,78             | 134,24       | 286              |
| RODRIGUEZ ZURIGA OLIVIA DEL CARMEN       | 9.369.014-1  | 4          | 2             | 30,56             | 427,84       | 18               |
| ROJAS ARENAS JUAN ANIBAL                 | 6.296.021-3  | 2          | 1             | 13,30             | 133,00       | 291              |
| ROJAS MOLINA DORA ISABEL                 | 6.599.056-6  | 2          | 3             | 25,79             | 103,16       | 398              |
| ROJAS VARGAS ALCEMIRA MERCEDES           | 5.199.081-3  | 4          | 2             | 15,07             | 210,98       | 118              |
| ROMAN MORALES ELISA ELIANA               | 5.144.618-6  | 3          | 1             | 31,06             | 465,90       | 12               |
| ROMAN MORALES LEONTINA DEL CARMEN        | 5.989.367-K  | 4          | 3             | 17,73             | 141,84       | 266              |
| ROMERO MENDOZA GLADYS DEL PILAR          | 9.459.743-9  | 4          | 2             | 13,36             | 187,04       | 159              |
| ROMO GARCIA EDUARDO ANTONIO              | 9.997.023-5  | 4          | 1             | 9,70              | 194,00       | 139              |
| RUBIO ESPINOZA HERMINIA DEL CARMEN       | 8.140.797-5  | 4          | 1             | 5,35              | 107,00       | 384              |
| RUBIO GONZALEZ MARIA DEL CARMEN          | 4.898.184-4  | 5          | 3             | 10,44             | 104,40       | 391              |
| RUIZ GONZALEZ ANTONIO SEGUNDO            | 4.648.147-K  | 5          | 2             | 6,87              | 120,23       | 336              |
| SAAVEDRA FUENTES ELIZABETH               | 9.728.480-6  | 4          | 2             | 10,21             | 142,94       | 261              |
| SAAVEDRA NUÑEZ MARGARITA DE LAS MERC.    | 8.141.631-1  | 3          | 2             | 19,92             | 209,16       | 121              |
| SALAZAR ALEGRIA LUIS RAUL                | 8.020.871-5  | 4          | 3             | 24,63             | 197,04       | 134              |
| SALAZAR CONCHA ALEJANDRO MANUEL          | 6.509.285-1  | 4          | 4             | 24,50             | 127,40       | 311              |
| SALGADO ACEVEDO PURISIMA                 | 4.788.520-5  | 4          | 2             | 21,56             | 301,84       | 53               |
| SALINAS CORREA ROBERTO SERGIO            | 8.235.749-1  | 3          | 1             | 41,37             | 620,55       | 3                |
| SALINAS SAN MARTIN SORAYA JULIETA        | 8.414.028-7  | 4          | 1             | 9,85              | 197,00       | 135              |
| SALINAS SOTO ANA ROSA                    | 5.703.053-9  | 4          | 3             | 16,51             | 132,08       | 296              |
| SANCHEZ CORRAL LIONEL GUILLERMO          | 6.915.375-5  | 4          | 2             | 8,86              | 124,04       | 323              |
| SANDOVAL FAUNDEZ HECTOR MANUEL           | 8.659.205-3  | 4          | 2             | 8,43              | 118,02       | 343              |
| SANDOVAL PAREDES HAYDEE IVONNE           | 8.567.120-0  | 2          | 3             | 35,40             | 141,60       | 270              |
| SAN MARTIN VALERIA REINALDO JUVENAL      | 7.707.377-9  | 6          | 3             | 10,17             | 122,04       | 333              |
| SANTANA ZURIGA LEONORA ERNESTINA         | 9.502.511-0  | 4          | 2             | 16,75             | 234,50       | 80               |
| SANTIS VASQUEZ ANA MARIA                 | 9.419.553-5  | 3          | 4             | 52,41             | 204,40       | 127              |
| SEGURA CANALES PATRICIA ALEJANDRA        | 8.610.068-1  | 4          | 2             | 10,20             | 142,80       | 263              |
| SEPULVEDA BERNAL JOSE EDUARDO            | 3.934.556-0  | 5          | 3             | 11,69             | 116,90       | 349              |
| SEPULVEDA BUSTOS MARTA DEL CARMEN        | 5.415.331-7  | 6          | 2             | 6,93              | 145,53       | 254              |
| SEPULVEDA CONCHA ALBERTO PASCUAL         | 6.121.565-4  | 5          | 4             | 55,88             | 363,22       | 32               |
| SERRANO HERNANDEZ LUIS ALBERTO           | 6.858.764-6  | 5          | 3             | 25,25             | 252,50       | 74               |
| SILVA ACEVEDO FRANCISCO JAVIER           | 6.772.922-6  | 5          | 2             | 9,22              | 161,35       | 224              |
| SILVA ALLENDES GLADYS DEL CARMEN         | 8.320.560-1  | 5          | 1             | 4,96              | 124,00       | 324              |
| SILVA MOLINA MARIA EUGENIA               | 8.320.561-K  | 6          | 2             | 8,42              | 176,82       | 181              |
| SILVA PADILLA NILDA CONCEPCION           | 10.039.898-2 | 2          | 2             | 28,44             | 199,08       | 132              |
| SILVA PALAVECINO GUIDO RAFAEL            | 6.134.088-2  | 3          | 2             | 29,71             | 311,96       | 49               |
| SILVA PARRA ROSA                         | 4.787.069-0  | 3          | 2             | 13,73             | 144,17       | 258              |
| SILVA TORO VERONICA CELIA                | 6.905.927-9  | 4          | 2             | 19,17             | 268,38       | 66               |
| SOLIS GONZALEZ MARIA GLADYS              | 7.920.527-3  | 4          | 1             | 10,60             | 212,00       | 116              |
| SOTO DIAZ BLANCA ELENA                   | 8.195.651-0  | 3          | 2             | 17,35             | 182,18       | 168              |
| SOTO OPAZO AUDILIA DEL TRANSITO          | 5.932.723-2  | 2          | 3             | 33,23             | 132,92       | 293              |
| SOTO SOLIS OLGA DE LAS MERCEDES          | 6.775.453-0  | 4          | 4             | 41,32             | 214,86       | 110              |
| SOTO TORREALBA ARMINDA ISET              | 4.010.198-5  | 3          | 3             | 18,81             | 112,86       | 358              |
| SUAREZ TORRES JUANA MARIA                | 7.944.223-2  | 6          | 4             | 18,56             | 144,77       | 256              |
| TAPIA GUERRERO BRAULIO                   | 8.439.096-8  | 3          | 1             | 6,88              | 103,20       | 397              |
| TOLEDO TAPIA SILVIO MARCO                | 6.268.641-3  | 5          | 4             | 20,78             | 135,07       | 282              |
| TORO GALVEZ YOLANDA DE LOURDES           | 7.444.827-4  | 5          | 2             | 10,88             | 190,40       | 148              |
| TORO GOMEZ MARIA VERONICA                | 7.443.642-0  | 5          | 3             | 12,32             | 123,20       | 325              |
| TRIGO MILLAR ROSA BEATRIZ                | 7.669.325-0  | 3          | 3             | 48,25             | 289,50       | 58               |
| TRUJILLO FUENTES MARISOL DE LA SOLEDAD   | 8.229.815-0  | 3          | 2             | 25,65             | 269,33       | 64               |
| TURRA MERINO NANCY DE LAS MERCEDES       | 7.186.727-7  | 5          | 2             | 9,33              | 163,28       | 220              |
| ULIOA ARRIAGADA ANA FRANCISCA            | 8.308.558-4  | 4          | 1             | 7,73              | 154,60       | 234              |
| URETE VILCHES ELISA EUGENIA              | 8.015.298-1  | 5          | 2             | 18,70             | 327,23       | 41               |
| URIBE ABSURTO IRIS AIDEE                 | 7.012.954-K  | 6          | 1             | 4,55              | 136,50       | 280              |
| VALDEBENITO VALDEBENITO MERCEDES LUCINDA | 5.540.234-5  | 2          | 1             | 11,13             | 111,30       | 363              |
| VALDES CALDERON ERIKA INGRID             | 9.053.814-4  | 3          | 2             | 12,30             | 129,15       | 307              |
| VALDEVENITO CIFUENTES ROSALIA DEL CARMEN | 5.299.479-9  | 3          | 2             | 16,52             | 173,46       | 194              |
| VALDIVIA CARTES SOLEDAD DEL CARMEN       | 7.558.796-1  | 3          | 1             | 8,87              | 133,05       | 290              |
| VALDIVIA CERDA JUANA ROSA                | 8.914.639-9  | 2          | 1             | 28,97             | 289,70       | 57               |
| VALDIVIA NEIRA MARIELA DEL CARMEN        | 8.648.689-K  | 4          | 3             | 20,20             | 161,60       | 223              |
| VALDIVIA NEIRA SONIA DE LAS MERCEDES     | 9.717.867-4  | 4          | 2             | 32,93             | 461,02       | 13               |
| VALENZUELA GALLEGUILLOS SIMON JOSE       | 8.883.193-4  | 3          | 3             | 17,25             | 103,50       | 395              |
| VALENZUELA GONZALEZ MARTA MAGDALENA      | 6.588.026-1  | 3          | 2             | 25,90             | 271,95       | 62               |
| VALENZUELA MORENO CORINA ISABEL          | 6.949.977-5  | 2          | 3             | 26,93             | 107,72       | 380              |
| VALENZUELA SALINAS MARCELA JIMENA        | 9.935.464-K  | 4          | 2             | 42,56             | 595,84       | 6                |
| VALENZUELA SERRANO CARLOS EDUARDO        | 8.753.468-6  | 3          | 4             | 28,49             | 111,11       | 364              |
| VALENZUELA VALENZUELA JOSE HUGO          | 5.534.878-2  | 4          | 1             | 9,47              | 189,40       | 150              |
| VALLEJOS GONZALEZ LUISA DE LOS ANGELES   | 6.197.131-9  | 4          | 5             | 91,74             | 366,96       | 29               |
| VALTIERRE REYES MARIA MAGDALENA          | 7.792937-1   | 6          | 3             | 14,54             | 174,48       | 192              |
| VARGAS ROSALES MIRIAM DE LAS MERCEDES    | 7.280.792-4  | 4          | 2             | 12,78             | 178,92       | 173              |
| VARO NEIRA ERCILIA DE LAS MERCEDES       | 8.412.907-0  | 3          | 1             | 21,45             | 321,75       | 45               |
| VASQUEZ CAMPOS MAGALY DEL PILAR          | 8.211.814-4  | 4          | 3             | 21,84             | 174,72       | 190              |
| VASQUEZ ESPINOZA JUAN ALEJANDRO          | 8.590.764-6  | 3          | 1             | 10,28             | 154,20       | 235              |
| VASQUEZ LABARCA CLARISA                  | 3.145.010-1  | 2          | 5             | 62,14             | 124,28       | 331              |
| VASQUEZ PEREZ LUIS PEDRO                 | 3.785.488-9  | 2          | 1             | 44,02             | 440,20       | 15               |
| VASQUEZ VARGARA ALEJANDRO PATRICIO       | 8.931.804-1  | 3          | 2             | 20,80             | 218,40       | 107              |
| VELASQUEZ PIZARRO IRMA ESTELA            | 5.411.493-1  | 5          | 3             | 42,18             | 421,80       | 20               |
| VELIZ GALLARDO LUIS ENRIQUE              | 9.289.090-2  | 4          | 1             | 6,48              | 129,60       | 305              |
| VERA LOPEZ MARIA EUGENIA                 | 7.394.177-6  | 6          | 1             | 3,45              | 103,50       | 394              |
| VERGARA FUENZALIDA RUTH NOEMI            | 9.171.445-0  | 4          | 2             | 11,10             | 155,40       | 232              |
| VERGARA GONZALEZ JORGE NELSON            | 7.387.927-2  | 4          | 3             | 17,46             | 139,68       | 274              |
| VIDAL ORELLANA LUCIA DEL CARMEN          | 9.881.250-4  | 5          | 3             | 18,41             | 184,10       | 167              |
| VIDELA FLORES JORGE JESUS                | 9.178.657-5  | 4          | 3             | 18,31             | 146,48       | 251              |
| VILLAVICENCIO LEIVA HUGO                 | 3.380.457-1  | 6          | 3             | 12,79             | 153,48       | 236              |
| VILLARROEL ARANEDA MARCOS EUSTACIO       | 4.156.429-6  | 3          | 4             | 47,41             | 184,90       | 166              |
| VILLEGAS ARAVENA APARICIO DEL CARMEN     | 782.071-2    | 2          | 2             | 46,06             | 322,42       | 44               |
| VIVANCO TORO RUMELIA DEL CARMEN          | 8.362.249-0  | 4          | 2             | 19,12             | 267,68       | 67               |
| VYAREZ ASTORGA EMILIA DEL CARMEN         | 8.309.418-4  | 3          | 3             | 23,04             | 138,24       | 278              |
| VYAREZ MORALES GUILLERMO FERMIN          | 6.578.934-5  | 4          | 2             | 21,68             | 303,52       | 51               |
| YEDOMANS MUÑOZ MABEL VALERIA             | 9.646.622-6  | 4          | 2             | 15,17             | 212,38       | 115              |
| ZAMORANO ARANEDA AIDA HORTENSIA          | 6.272.208-8  | 4          | 3             | 27,88             | 223,04       | 103              |
| ZAMORANO CALDERON DELIA IIRIS            | 8.190.796-K  | 4          | 1             | 5,94              | 118,80       | 342              |
| ZAMORANO HERRERA JEANETTE ANGELICA       | 9.072.093-7  | 3          | 2             | 12,69             | 133,25       | 289              |
| ZAMORANO RAMIREZ ANELIA IRIS             | 6.660.459-4  | 4          | 4             | 29,95             | 194,68       | 137              |
| ZAPATA FERRADA ENA ESTHER                | 5.687.062-8  | 2          | 4             | 44,45             | 115,57       | 350              |
| ZAPATA GONZALEZ SARA ELENA               | 8.490.602-6  | 4          | 1             | 13,30             | 266,00       | 69               |
| ZURIGA BECERRA PAULA                     | 7.427.484-6  | 4          | 2             | 24,78             | 346,92       | 35               |
| ZURIGA FUENZALIDA ANTONIO GILBERTO       | 6.328.795-4  | 4          | 3             | 22,12             | 176,96       | 180              |





# VALORES S.A. AGENTE DE VALORES

Nº DE INSCRIPCION REGISTRO CORREDORES DE BOLSA Y AGENTE DE VALORES: Nº 0076

PRESIDENTE: Jorge Muñoz Pereira  
DIRECTORES: Gonzalo Martino González  
Alejandro Palacios Vásquez

## BALANCE GENERAL RESUMIDO

POR EL EJERCICIO TERMINADO AL 31 DE DICIEMBRE DE 1986

(Cifras en miles de pesos)

| A C T I V O                       | EJERCICIO        |                  |
|-----------------------------------|------------------|------------------|
|                                   | ACTUAL           | ANTERIOR         |
| <b>ACTIVO CIRCULANTE</b>          | <b>1.059.705</b> | <b>1.005.650</b> |
| DISPONIBLE                        | 1.967            | 8.327            |
| TITULOS Y VALORES MOBILIARIOS     | 71.692           | 282.034          |
| DERECHOS POR OPERACIONES A FUTURO | 955.409          | 714.922          |
| DEUDORES POR INTERMEDIACION       | -                | 198              |
| OTROS ACTIVOS CIRCULANTES         | 30.637           | 169              |
| <b>ACTIVO FIJO (NETO)</b>         | <b>4.047</b>     | <b>2.840</b>     |
| <b>OTROS ACTIVOS</b>              | <b>298</b>       | <b>387</b>       |
| OTROS                             | 298              | 387              |
| <b>TOTAL ACTIVOS</b>              | <b>1.064.050</b> | <b>1.008.877</b> |

| P A S I V O   | EJERCICIO        |                  |
|---|------------------|------------------|
|   | ACTUAL           | ANTERIOR         |
| <b>PASIVO CIRCULANTE</b>                            | <b>986.266</b>   | <b>943.012</b>   |
| OBLIGACIONES CON BANCOS E INSTITUCIONES FINANCIERAS | 28.658           | 223.606          |
| OBLIGACIONES POR OPERACIONES A FUTURO               | 955.561          | 714.867          |
| OTROS PASIVOS CIRCULANTES                           | 2.047            | 4.539            |
| <b>PASIVO A LARGO PLAZO</b>                         | <b>5.139</b>     | <b>4.537</b>     |
| OTROS PASIVOS A LARGO PLAZO                         | 5.139            | 4.537            |
| <b>PATRIMONIO</b>                                   | <b>72.645</b>    | <b>61.328</b>    |
| CAPITAL PAGADO                                      | 48.578           | 48.578           |
| UTILIDAD (PERDIDA) ACUMULADA                        | 12.750           | 1.043            |
| UTILIDAD (PERDIDA) EJERCICIO                        | 11.317           | 11.707           |
| <b>TOTAL PASIVOS</b>                                | <b>1.064.050</b> | <b>1.008.877</b> |

### ESTADO DE RESULTADO RESUMIDO AL 31 DE DICIEMBRE DE 1986 (CIFRAS EN MILES DE PESOS)

|   |                  |                 |
|---|------------------|-----------------|
| COMISIONES POR INTERMEDIACION             | 8.308            | 7.419           |
| UTILIDADES POR CARTERA PROPIA             | 66.115           | -               |
| INGRESOS POR OPERACIONES A FUTURO         | 180.654          | -               |
| OTROS INGRESOS OPERACIONALES              | -                | 55.611          |
| <b>INGRESOS OPERACIONALES</b>             | <b>255.077</b>   | <b>63.030</b>   |
| PERDIDA POR CARTERA PROPIA                | (16.383)         | -               |
| GASTOS POR OPERACIONES A FUTURO           | (185.919)        | -               |
| GASTOS DE ADMINISTRACION Y COMERCIALIZAC. | (52.385)         | (41.284)        |
| OTROS GASTOS OPERACIONALES                | (13.565)         | (8.011)         |
| <b>GASTOS OPERACIONALES</b>               | <b>(268.252)</b> | <b>(49.295)</b> |
| <b>RESULTADO OPERACIONAL</b>              | <b>(13.175)</b>  | <b>13.735</b>   |
| <b>RESULTADO POR AJUSTE DE MONEDA</b>     | <b>25.720</b>    | <b>1.568</b>    |
| <b>IMPUESTO A LA RENTA</b>                | <b>(1.228)</b>   | <b>(3.596)</b>  |
| <b>UTILIDAD (PERDIDA) EJERCICIO</b>       | <b>11.317</b>    | <b>11.707</b>   |

### ESTADO DE CAMBIOS EN LA POSICION FINANCIERA RESUMIDO AL 31 DE DICIEMBRE DE 1986 (CIFRAS EN MILES DE PESOS)

#### OBTENCION DE RECURSOS

|  |               |               |
|--|---------------|---------------|
| <b>TOTAL RECURSOS OPERACIONALES</b>    | <b>12.427</b> | <b>16.613</b> |
| <b>TOTAL RECURSOS NO OPERACIONALES</b> | <b>-</b>      | <b>-</b>      |
| <b>TOTAL RECURSOS OBTENIDOS</b>        | <b>12.427</b> | <b>16.613</b> |

#### APLICACION DE RECURSOS

|   |                |               |
|---|----------------|---------------|
| <b>TOTAL RECURSOS APLICADOS</b>                 | <b>(1.626)</b> | <b>(246)</b>  |
| <b>COMPRA DE ACTIVO FIJO</b>                    | <b>1.626</b>   | <b>246</b>    |
| <b>AUMENTO (DISMINUCION) CAPITAL DE TRABAJO</b> | <b>10.801</b>  | <b>16.367</b> |

(CONTINUA)





# VALORES S.A. AGENTE DE VALORES

(CONCLUSION)

## NOTAS EXPLICATIVAS.

### 1. RESUMEN DE CRITERIOS CONTABLES APLICADOS.

#### a) General.

Los estados financieros al 31 de Diciembre de 1986 y al 31 de Diciembre de 1985, han sido preparados de acuerdo a principios de contabilidad generalmente aceptados y a normas específicas emitidas por la Superintendencia de Valores y Seguros.

#### b) Ejercicio Contable.

Los estados financieros comprenden el ejercicio entre el 1º de Enero y el 31 de Diciembre de 1986. El ejercicio anterior con el cual se compara, comprende desde el 1º de Enero al 31 de Diciembre de 1985.

#### c) Corrección Monetaria.

Con el objeto de reflejar en los estados financieros el efecto de las variaciones en el poder adquisitivo de la moneda; ocurrida en el ejercicio, se ha corregido monetariamente el Capital Propio Financiero, los Activos y Pasivos no monetarios y cuentas de Resultado existentes al 31 de Diciembre de 1986 y al 31 de Diciembre de 1985, en conformidad con las normas de corrección monetaria vigentes.

Para efectos comparativos, los saldos de los estados financieros al 31 de Diciembre de 1985, han sido actualizados en un 17,1%.

#### d) Valorización de Inversiones

Han sido valorizadas de acuerdo a su valor presente, según tasa de descuento implícita en su precio de compra devengadas al 31 de Diciembre de 1986 (igual procedimiento en ejercicio 1985).

#### e) Activo Fijo.

Los bienes del activo fijo al 31 de Diciembre de 1986, y 1985 se presentan valorizadas al costo de adquisición más las revalorizaciones legales.

La depreciación al igual que en el ejercicio anterior, se ha calculado linealmente de acuerdo a los años de vida útil estimada para los distintos grupos de bienes.

El total de la depreciación por el ejercicio terminado al 31 de Diciembre de 1986 asciende a M\$ 418 (En 1985 a M\$ 277).

#### f) Bases de Conversión.

No existen valores expresados en moneda extranjera al 31 de Diciembre de 1986. (Los valores expresados en moneda extranjera al 31 de Diciembre de 1985 fueron calculados al tipo de cambio vigente a esa fecha. Dólar observado \$ 183,86).

Los activos expresados en unidades de fomento han sido reajustados al valor de la respectiva unidad al 31 de Diciembre de 1986 (\$ 3.298,77) y en 1985 (\$ 2.818,39).

#### g) Intangible.

Corresponde a Gastos de Organización y de Puesta en Marcha efectivamente pagados. Su saldo neto, asciende al 31 de Diciembre de 1986 a M\$ 298 y que serán amortizados en 3,2 años (en 1985 su saldo neto fue de M\$ 387).

#### h) Indemnización por años de servicio.

Durante el primer semestre de 1986, se continuó con el método de cálculo según lo pactado en los contratos individuales de los trabajadores. A contar del 1º de Julio de 1986, fue modificada cláusula de reajustabilidad de método a valor corriente por la de variación del IPC, para lo devengado hasta esa fecha.

### 2. CONTINGENCIAS Y COMPROMISOS.

#### Garantías por Operaciones.

La Sociedad ha constituido Garantía en Póliza de Seguro, por el equivalente a 4.000 Unidades de Fomento, para asegurar el correcto y cabal cumplimiento de todas sus obligaciones como Agente de Valores. Al 31 de Diciembre de 1986 asciende a M\$ 13.195 (Igual Garantía al 31 de Diciembre de 1985 M\$ 11.274).

Dicha garantía fue contratada por el Consorcio Nacional de Seguro, con vigencia de un año, que vence el 14 de Marzo de 1987.

### 3. HECHOS POSTERIORES.

No existen hechos posteriores entre el ejercicio terminado al 31 de Diciembre de 1986 y la fecha de preparación de estos estados financieros que pudieran tener efectos significativos. (Igual situación se presentó en ejercicio 1985).

## DICTAMEN DE LOS AUDITORES

CARIAGA Y ASOCIADOS S. R. L. LTDA.

CONTADORES AUDITORES

AL SEÑOR PRESIDENTE Y DIRECTORES  
DE VALORES S.A. AGENTE DE VALORES

Hemos examinado el Balance General de Valores S.A., Agente de Valores al 31 de Diciembre de 1986 y los correspondientes Estados de Resultados y de Cambios en la Posición Financiera por el año terminado en esa fecha. Nuestro examen se efectuó de acuerdo con normas de auditoría generalmente aceptadas e instrucciones impartidas por la Superintendencia de Valores y Seguros incluyendo, por lo tanto comprobaciones parciales de los registros de contabilidad y otros procedimientos de auditoría, en la forma y extensión que consideramos necesaria en las circunstancias.

En nuestra opinión, los mencionados Estados Financieros presentan razonablemente la situación financiera de Valores S.A. Agente de Valores al 31 de Diciembre de 1986 y los resultados de sus operaciones y los Cambios en su Posición Financiera por el año terminado en esa fecha, de acuerdo con principios de contabilidad generalmente aceptados aplicados sobre una base uniforme con la del año anterior.

MANUEL CARIAGA GATICA  
SOCIO

CARIAGA Y ASOCIADOS S.R.L. LTDA.

Santiago, Febrero 26 de 1987.

"Un mayor desglose de estas cifras, así como de todas las notas explicativas a los estados financieros, sobre las mismas, se encuentran disponibles para el público en las oficinas de este intermediario y en el Centro de Información para el Inversionista de la Superintendencia de Valores y Seguros, Teatinos 120, Hall Central".

R. ALEJANDRO PALACIOS VASQUEZ.  
GERENTE GENERAL

MONICA LIZAMA OLIVOS  
CONTADOR GENERAL

Colegio Profesional de Contadores Auditores  
Universitarios (A.G.) Inscripción N° 350



# SOCIEDAD INMOBILIARIA SOCIEDAD DE FOMENTO FABRIL S.A.

## BALANCES GENERALES AL 31 DE DICIEMBRE DE 1986 Y 1985

| ACTIVOS                          | 1986                | 1985             | PASIVOS                            | 1986                | 1985             |
|----------------------------------|---------------------|------------------|------------------------------------|---------------------|------------------|
| <b>CIRCULANTE</b>                |                     |                  | <b>CIRCULANTE</b>                  |                     |                  |
| Disponible                       | 472.516             | 304.696          | Provisiones                        | 787                 | 922              |
| Valores Negociables              | 184.680             | 184.680          | Retenciones                        | 55.705              | 21.870           |
| Deudores por Ventas              | 608.559             | 651.124          |                                    |                     |                  |
| <b>TOTAL ACTIVOS CIRCULANTES</b> | <b>1.265.755</b>    | <b>1.140.500</b> | <b>TOTAL PASIVOS CIRCULANTES</b>   | <b>56.492</b>       | <b>22.792</b>    |
| <b>FIJO</b>                      |                     |                  | <b>PATRIMONIO</b>                  |                     |                  |
| Bienes Raíces                    | 298.447             | 298.449          | Capital Pagado                     | 775                 | 775              |
| Depreciaciones (Menos)           | (32.267)            | (28.718)         | Reserva Revalorización Capital     | 657.096             | 657.096          |
| <b>TOTAL ACTIVOS FIJOS</b>       | <b>266.180</b>      | <b>269.731</b>   | Otras Reservas                     | 3.138.541           | 3.138.541        |
| <b>TOTAL ACTIVOS</b>             | <b>\$ 1.531.935</b> | <b>1.410.231</b> | Pérdidas Acumuladas (Menos)        | (2.408.973)         | (2.325.977)      |
|                                  |                     |                  | Utilidad o (Pérdida) del Ejercicio | 88.004              | (82.996)         |
|                                  |                     |                  | <b>TOTAL PATRIMONIO</b>            | <b>1.475.443</b>    | <b>1.387.439</b> |
|                                  |                     |                  | <b>TOTAL PASIVOS</b>               | <b>\$ 1.531.935</b> | <b>1.410.231</b> |

Las Notas adjuntas N°s. 1 al 7 forman parte integral de estos Estados Financieros.

| ESTADOS DE RESULTADOS                     | 1986             | 1985             |
|---|------------------|------------------|
| Ingresos de Explotación                   | 2.312.787        | 2.223.225        |
| Costo de Explotación (Menos)              | -                | -                |
| Margen de Explotación                     | 2.312.787        | 2.223.225        |
| Gastos de Administración (Menos)          | (2.069.490)      | (2.089.989)      |
| <b>RESULTADO OPERACIONAL</b>              | <b>243.297</b>   | <b>133.236</b>   |
| Otros Ingresos Fuera de la Explotación    | -                | -                |
| Corrección Monetaria                      | (155.293)        | (216.232)        |
| <b>RESULTADO NO OPERACIONAL</b>           | <b>(155.293)</b> | <b>(216.232)</b> |
| <b>UTILIDAD O (PERDIDA) DEL EJERCICIO</b> | <b>\$ 88.004</b> | <b>(82.996)</b>  |

Las Notas adjuntas N°s. 1 al 7 forman parte integral de estos Estados Financieros.

| ESTADOS DE CAMBIOS EN LA POSICION FINANCIERA                  | 1986             | 1985            |
|---|------------------|-----------------|
| <b>RECURSOS PROVENIENTES DE OPERACIONES</b>                   |                  |                 |
| Utilidad o (Pérdida) del Ejercicio                            | 88.004           | (82.996)        |
| Depreciación del Ejercicio                                    | 3.551            | 3.394           |
| <b>TOTAL RECURSOS OBTENIDOS</b>                               | <b>91.555</b>    | <b>(79.602)</b> |
| <b>RECURSOS APLICADOS</b>                                     |                  |                 |
| AUMENTO (DISMINUCION) CAPITAL DE TRABAJO                      | 91.555           | (79.602)        |
| <b>VARIACIONES PRINCIPALES COMPONENTES CAPITAL DE TRABAJO</b> |                  |                 |
| <b>ACTIVO CIRCULANTE</b> Aumentos (Disminuciones)             |                  |                 |
| Disponible  | 167.820          | (207.172)       |
| Deudores  | (42.565)         | 141.282         |
| <b>TOTAL VARIACIONES ACTIVO CIRCULANTE</b>                    | <b>125.255</b>   | <b>(65.890)</b> |
| <b>PASIVO CIRCULANTE</b> (Aumentos) Disminuciones             |                  |                 |
| Provisiones y Retenciones                                     | (33.700)         | (13.712)        |
| <b>TOTAL VARIACIONES PASIVO CIRCULANTE</b>                    | <b>(33.700)</b>  | <b>(13.712)</b> |
| <b>AUMENTO (DISMINUCION) CAPITAL DE TRABAJO</b>               | <b>\$ 91.555</b> | <b>(79.602)</b> |

Las Notas adjuntas N°s. 1 al 7 forman parte integral de estos Estados Financieros.

### NOTAS A LOS ESTADOS FINANCIEROS AL 31 DE DICIEMBRE DE 1986

Y 31 DE DICIEMBRE DE 1985

#### NOTA N° 1.- INSCRIPCION EN EL REGISTRO DE VALORES.-

De acuerdo con lo establecido en el Artículo N° 5 de la Ley 18.046, esta Sociedad se encuentra inscrita en el Registro de Valores con el N° 1.834 y está sujeta a la fiscalización de la Superintendencia de Valores y Seguros.

#### NOTA N° 2.- RESUMEN DE LOS CRITERIOS CONTABLES APLICADOS.-

##### 2.1. General.-

Los estados financieros al 31 de Diciembre de 1986 y 1985, por los períodos de doce meses finalizados en esas fechas, han sido preparados de acuerdo con principios de contabilidad generalmente aceptados, con las instrucciones emitidas por la Superintendencia de Valores y Seguros, recomendaciones formuladas por el Colegio de Contadores de Chile A.G. y disposiciones legales pertinentes.

##### 2.2. Corrección Monetaria.-

Con el propósito de mostrar en los Estados Financieros al 31.12.86 y 31.12.85 el efecto de la variación del poder adquisitivo de la moneda, experimentada en esos ejercicios, se aplicaron las disposiciones e instrucciones vigentes para actualizar los activos y pasivos no monetarios, el patrimonio financiero y sus variaciones y las cuentas de resultados.

Asimismo, con el fin de posibilitar una comparación adecuada entre las cifras de los Estados Financieros y de las notas de los ejercicios 1986 y 1985, los valores correspondientes a este último han sido reajustados en un 17,1%, que es la variación del IPC entre el 30 de Noviembre de 1985 y el 30 de Noviembre de 1986. En el ejercicio 1985, la actualización fue de 26,5%.

##### 2.3. Bases de Conversión.-

Al 31 de Diciembre de 1986 y 1985, no existen valores reajustables ni créditos en moneda extranjera, en consecuencia, no se señalan bases de conversión a esas fechas.

Los estados financieros se expresan en pesos (\$), así como en sus correspondientes notas.

#### 2.4. Activo Fijo en 1986 y 1985.-

##### 2.4.1. Valorizaciones.-

En ambos ejercicios, los bienes del Activo fijo se presentan a sus costos de adquisición, más las revalorizaciones legales acumuladas.

##### 2.4.2. Depreciaciones.-

Las depreciaciones del activo fijo al 31.12.86 y 31.12.85 se determinaron sobre el valor neto de los bienes revalorizados, empleando el sistema de remanente de vida útil.

#### 2.5. Valorización de Inversiones en Valores Negociables.-

Las inversiones, en acciones de otras sociedades, se presentan reajustadas en el porcentaje de corrección monetaria del período 1986, sobre la base del valor en libros al 31.12.85. Igual procedimiento se utilizó para 1985.

No existe detalle contable de estas inversiones como, tampoco, hay certificaciones o títulos emitidos por las sociedades emisoras. En consecuencia, no pudieron aplicarse las disposiciones de las Circulares N°s. 368 y 572 de la Superintendencia de Valores y Seguros, que establece las normas para valorizar y presentar estas inversiones.

#### 2.6. Impuesto a la Renta.-

En 1986 y 1985 la Sociedad no ha provisionado compromisos para Impuestos a la Renta. En 1985 por tener renta imponible negativa y en 1986, el impuesto es absorbido por las rebajas legales pertinentes (contribuciones de bienes raíces).

#### NOTA N° 3.- CORRECCION MONETARIA.-

De acuerdo con los criterios sobre corrección monetaria, indicados en Nota 2.2, al 31.12.86 y al 31.12.85 se produjeron cargos netos en resultados de \$ 155.293 y \$ 216.233, respectivamente.

Su composición es la siguiente:

|   | 1986        | 1985     |
|---|-------------|----------|
| - Activo Circulante                         | \$ (26.969) | (38.687) |
| - Activo Fijo                               | (39.386)    | (57.216) |
| - Capital Propio                            | 202.606     | 308.035  |
| - Sub-total                                 | 136.251     | 212.132  |
| - Cuentas de Resultados                     | 19.042      | 4.101    |
| Cargo a Resultados por Corrección Monetaria | \$ 155.293  | 216.233  |

#### NOTA N° 4.- TRANSACCIONES CON ENTIDAD RELACIONADA.-

Al 31 de Diciembre de 1986 y 1985, los siguientes saldos corresponden al producto de transacciones con la entidad relacionada Sociedad de Fomento Fabril F.G., accionista mayoritario:

| CONCEPTO                      | 1986       | 1985       |
|-------------------------------|------------|------------|
| Deudas por Cobrar (Arriendos) | \$ 608.559 | \$ 651.124 |
| Arriendos (Ingresos)          | \$ 861.005 | 827.546    |

#### NOTA N° 5.- VARIACIONES DEL PATRIMONIO.-

Las Cuentas de Capital y Reservas tuvieron los siguientes movimientos durante los ejercicios 1986 y 1985:

##### 5.1. Variaciones al 31.12.86.-

|                                  | CAPITAL TAL. | RESERVA REVAL. CAPITAL. | OTRAS RESERVAS   | PERIODOS ACUMULADAS | RESULTADO EJERCICIO | TOTAL            |
|----------------------------------|--------------|-------------------------|------------------|---------------------|---------------------|------------------|
| Saldo al 31.12.85                | 662          | 561.141                 | 2.680.223        | (1.986.317)         | (70.876)            | 1.184.833        |
| Distribución Pérdida 1985        | -            | -                       | -                | (70.876)            | 70.876              | -                |
| Rev. Capital Propio              | 113          | 95.955                  | 458.318          | (351.780)           | -                   | 202.606          |
| Utilidad (Pérdida) del Ejercicio | -            | -                       | -                | -                   | 88.004              | 88.004           |
| <b>SALDO AL 31.12.86</b>         | <b>775</b>   | <b>657.096</b>          | <b>3.138.541</b> | <b>(2.408.973)</b>  | <b>88.004</b>       | <b>1.475.443</b> |

##### 5.2. Variaciones al 31.12.85.-

|                                  | CAPITAL TAL. | RESERVA REVAL. CAPITAL. | OTRAS RESERVAS   | PERIODOS ACUMULADAS | RESULTADO EJERCICIO | TOTAL            |
|----------------------------------|--------------|-------------------------|------------------|---------------------|---------------------|------------------|
| Saldo al 31.12.84                | 524          | 443.590                 | 2.118.753        | (1.787.713)         | 217.502             | 992.656          |
| Distribución Utilidad 1984       | -            | -                       | -                | 217.502             | (217.502)           | -                |
| Rev. Capital Propio              | 138          | 117.551                 | 561.470          | (416.106)           | -                   | 263.053          |
| Pérdida del Ejercicio            | -            | -                       | -                | -                   | (70.876)            | (70.876)         |
| Saldo al 31.12.85                | 662          | 561.141                 | 2.680.223        | (1.986.317)         | (70.876)            | 1.184.833        |
| Actualización Saldos en 17.12.85 | 113          | 95.955                  | 458.318          | (339.660)           | (12.120)            | 202.606          |
| <b>SALDO AL 31.12.86</b>         | <b>775</b>   | <b>657.096</b>          | <b>3.138.541</b> | <b>(2.408.973)</b>  | <b>(82.996)</b>     | <b>1.387.439</b> |

#### NOTA N° 6.- REMUNERACIONES DEL DIRECTORIO.-

Durante los ejercicios 1986 y 1985 no se ha establecido ningún tipo de remuneraciones para el Directorio.

#### NOTA N° 7.- OTRAS NOTAS BASICAS A LOS ESTADOS FINANCIEROS.-

En 1986 y 1985 las notas básicas sobre hechos que se indican, no son materia de exposición, por cuanto no se han presentado las situaciones a que se refieren:

- Valorización de existencias.
- Provisión deudas incobrables.
- Indemnización por años de servicio.
- Obligaciones financieras a corto y largo plazo.
- Contingencias y compromisos.
- Transacciones de acciones.
- Hechos posteriores.
- Avales obtenidos de terceros.
- Sanciones pecunarias.

GLORIA AVILES PADILLA  
Contadora

FEDERICO MONTES LIRA  
Gerente General

CHAU, TAPIA Y ORTEGA

CONTADORES PROFESIONALES AUDITORES LTDA.

RAMON CARDECEN 10 27 - 2° PISO - FONOS 27.419 - 27.774 - 22.834 - CABELLA 10 10437 - SANTIAGO - CHILE

#### DICTAMEN DE LOS AUDITORES INDEPENDIENTES

A los señores Presidente y Directores de SOCIEDAD INMOBILIARIA SOCIEDAD DE FOMENTO FABRIL S.A.

Hemos examinado los Balances Generales de SOCIEDAD INMOBILIARIA SOCIEDAD DE FOMENTO FABRIL S.A. al 31 de Diciembre de 1986 y 1985 y los correspondientes estados de resultados y de cambios en la posición financiera, por los ejercicios de doce meses finalizados en esas fechas. Nuestros exámenes fueron practicados en conformidad con las normas de auditoría generalmente aceptadas, incluyendo, en consecuencia, comprobaciones parciales y selectivas de registros y de documentos contables. Empleamos, además, otros procedimientos de auditoría, cuya extensión y comprensión las juzgamos necesarias en las circunstancias.

Al tenor de lo expresado en Nota 2.5, en los ejercicios 1986 y 1985 la inversión en acciones por un monto de \$ 184.680 se registra a valor contable, actualizado según el porcentaje de corrección monetaria de cada período. No fueron ubicados antecedentes contables de esta inversión, tanto al 31.12.86 como al 31.12.85. Además, no hemos obtenido certificaciones de ninguna naturaleza por dicho valor. Esta circunstancia nos impide referir a su valorización, respecto de las normas impartidas por la Superintendencia de Valores y Seguros sobre el particular.

En nuestra opinión, sujeto a los efectos derivados del hecho expuesto en el párrafo anterior, los estados financieros, leídos conjuntamente con sus siete notas, presentan razonablemente la situación financiera de SOCIEDAD INMOBILIARIA SOCIEDAD DE FOMENTO FABRIL S.A. al 31 de Diciembre de 1986 y 1985 y los resultados de sus operaciones y los cambios en la posición financiera en los ejercicios terminados en esas fechas, de acuerdo con principios de contabilidad generalmente aceptados, aplicados uniformemente.

SANTIAGO, 25 DE FEBRERO DE 1987

*Memorandum*  
SERGIO E. TAPIA TAPIA  
C.C. 1221 / LIC. 605359

CHAU, TAPIA Y ORTEGA, CONTADORES PROFESIONALES AUDITORES LIMITADA



# Deportes

## DIGEDER aportará medios para preparación pedalera

■ El Bgl. Carlos Ojeda V., superintendente de deportes, puntualizó que su organismo está pronto a colaborar en todos los trabajos planificados adecuadamente a la realidad nacional

En simple pero emotiva ceremonia el director de la Dirección General de Deportes y Recreación, bgl. Carlos Ojeda Vargas, distinguió a los seis integrantes del equipo chileno que cumpliera en forma exitosa en la reciente Vuelta Ciclista a Brasil.

En el acto realizado a mediodía de ayer en la sala de conferencias de DIGEDER, el superintendente reiteró: "Por orden del Supremo Gobierno se está atento a las necesidades del deporte nacional para colaborar con su actividad y en el fomento de las mismas, siempre que se presenten planes concretos y debidamente adecuados a la realidad nacional". Específicamente se refería a los planteamientos realizados momentos antes por Isaac Froimovich, presidente de la Federación Chilena de Ciclismo, para obtener apoyo económico para el equipo nacional que aspira a concentrarse por espacio de dos meses en Europa con miras a los J. J. Panamericanos de Indianápolis.

El director general reiteró que está atento a las inquietudes de todo el quehacer deportivo nacional, pero deben respetarse todas las necesidades de las diversas disciplinas existentes en el país, pero esperaba los programas del



El director de Deportes y Recreación, bgl. Carlos Ojeda V., congratula al ciclista Fernando Vera por su gran comportamiento en la Vuelta a Brasil.

ciclismo en relación al plan de los Panamericanos 1987.

### PREMIACIONES

El acto se inició con especial homenaje de la DIGEDER a Isaac Froimovich, presidente de la Federación de Ciclismo por haber sido distinguido por el COI con la medalla "Orden Olímpica" otorgada por el mencionado organismo en honor a su medio siglo de participación activa en el deporte, entregándosele una distinción especial.

Posteriormente, se entregaron medallas recordatorias a los integrantes del equipo de pedaleros, Lino Aquea, vicecampeón de la Vuelta a Brasil; Fernando Vera, considerado el mejor valor extranjero en dicha competencia, Manuel Aravena y Miguel Droguett, junto a los técnicos José Muñoz y Samuel del Valle. Estuvieron presentes en la reunión además del bgl. Carlos Ojeda V. el timonel del pedal nacional Isaac Froimovich y el vicepresidente del COCH, Sergio Santander.

## Básquetbol

### Fixture del torneo clubes campeones

■ Quinteto brasileño de Monte Líbano, atracción en Valparaíso. En Talca lo será Ferrocarril Oeste de Argentina. Torneo se iniciará el sábado 11 de abril

Anoche quedó confeccionado el calendario de encuentros por el XXII Torneo de Clubes Campeones de Básquetbol sudamericano organizado por la U.C. en su medio siglo, que ha de desarrollarse en nuestro país a partir del sábado 11 de abril próximo.

La fase eliminatoria se disputará en dos ciudades: Fortín Prat de Valparaíso. Día sábado 11.- 20 horas. Monte Líbano, de Brasil, actual campeón del título subcontinental y tercero en el certamen mundial con Trotamundos, de Carabobo, Venezuela. 22.00 horas. Bohemios de Uruguay con Libertad de Paraguay.

Domingo. 12.- 18.00 horas. Libertad de Paraguay-Trotamundos de Venezuela. 20.00 horas. Monte Líbano de Brasil-Bohemios de Uruguay.

Lunes 13.- 20.00 horas. Monte Líbano-Libertad y Bohemios-Trotamundos.

En los mismos días y horarios pero en el gimnasio municipal de Talca.

Primera fecha.- Ferrocarril

Oeste de Argentina, vicecampeón sudamericano y finalista de la Copa del Mundo con Athletic de Guayaquil. Universidad Católica de Chile con Regatas Lima, Perú.

Segunda fecha.- Ferrocarril Oeste-Regatas Lima; Universidad Católica-Athletic de Ecuador.

Tercera fecha.- Ferrocarril Oeste - Universidad Católica; Athletic - Regatas.

La rueda final se disputará en el Estadio Chile, de Santiago, del 14 al 16 de abril con el sistema de todos contra todos.

En estos instantes la comisión organizadora de la mencionada competencia está estudiando la oferta de realizar la rueda de consuelo de los equipos eliminados en Valparaíso y Talca para jugar por los casilleros quinto al octavo en la ciudad de Curico, cuyo gimnasio municipal es de primera calidad.

### LIGASUR

LIGASUR da comienzo esta

noche en el gimnasio del Club Español de Osorno al cuadrangular decisivo de su Campeonato de Apertura, en disputa de la Copa "Juan Pablo II".

Unión Deportiva Española de Temuco, Malta Morenita de Osorno, San Javier de Puerto Montt y Estudiantes de Castro serán los animadores en búsqueda del trofeo en homenaje a la cercana visita papal, pero, además, de un punto que recibirá el campeón para el campeonato oficial.

Los primeros encuentros de hoy son: 20.30 horas, Unión Deportiva Española - Estudiantes; 22 horas, Malta Morenita-San Javier.

Las fechas posteriores ofrecen los siguientes partidos: sábado 28, 20 horas, Unión Deportiva Española-San Javier; 21.30 horas, Malta Morenita-Estudiantes; domingo 29: 11 horas, San Javier-Estudiantes; 12 horas, Malta Morenita-Unión Deportiva Española.



## La semana europea

Fue la noticia que remeció todos los cimientos del ciclismo europeo. Félix Levitán, el patrón y hombre fuerte en la organización de la Vuelta Ciclista a Francia fue separado de su cargo, luego de cumplir 25 años en dicha función.

El alejamiento de Levitán de 76 años (ha dirigido cincuenta versiones de la competencia pedalera) de la cúpula de la sociedad "Tour de France" que todos los años organiza la famosa carrera de 24 días se debió a un conflicto de carácter financiero. Así lo afirmaron representantes de la compañía Amaury, propietaria de los diarios "L'Equipe" y "Parisien Libere".

El alejamiento de Levitán fue anunciado en las pasadas horas por los mencionados diarios pero desde hace meses circulaban rumores no confirmados hasta ahora y que hablan de problemas en las cuentas del ejercicio de 1986, donde se han lanzado bajo cuerda graves acusaciones ya que se facturaron más de 170 millones de dólares. La situación se ha tornado intolerable y deberá llegar hasta los estrados judiciales.

Lo increíble es que este problema ha descrito las cortinas de una organización deportiva que

muchas veces se mantuvo en la oscuridad.

El "Tour de France" es la empresa más grande del mundo, no es una frase tropical. Es la realidad. Porque el evento que dura cerca de un mes y que llega a movilizar más de 170 millones de dólares facturados, es cosa de comprender la magnitud de la obra. Pero que el alejamiento de Levitán provocará gran escozor en el ciclismo nacional, claro que es efectivo. Porque el presidente de la Asociación Internacional de Organizadores de carreras, creador de todas las grandes innovaciones en el Tour, de la entrada de estadounidenses y colombianos al pedal europeo fue su propia obra, ideó el Criterium de los Ases, la París-Roubax, Bordeaux-Paris, llamada la carrera infernal por sus 580 kilómetros sobre "paves", Gran Premio de las Naciones y el Tour Femenino.

Hombre de ideas modernas, de creatividad admirable. El Tour perdió a Hinault pero la ausencia de Félix Levitán será mucho más fuerte. No podrá soslayarse.

SERGIO VILLAGRAN  
Bélgica

## Laborales a Lampa

El próximo domingo a partir de las 9.00 horas en la comuna de Lampa se reunirán los pedaleros del sector no federado que intervendrán en un circuito trazado por las principales rutas de la mencionada localidad.

Los pedalistas laborales, universitarios y del sector cicloturistas están dispuestos a conseguir recuperar el terreno perdido y para ello han planificado las

competencias venideras en diversos circuitos para luego ingresar de lleno a competir por los puntajes para el ranking metropolitano. Asimismo uno de los pasos más inmediatos es la conformación de su propia directiva conformando la Liga Independiente del Ciclismo No federado, un largo anhelo deseado por todos los pedaleros que gustan de la práctica de la bicicleta.



ESPECTACULAR  
PARTIDO



## COLO COLO-UNION ESPAÑOLA

Domingo 29 Marzo a las 16.30 horas  
Estadio SANTA LAURA

### VENTA DE ENTRADAS

- 1.- Sede Colo Colo, Cienfuegos 41
- 2.- Comercial San Pablo, San Pablo 3265
- 3.- Feria Lo Valledor, Local 239 interior
- 4.- Deportes Capurro, Avda. B. O'Higgins con Ecuador.
- 5.- Deportes Sanhueza, Avda. B. O'Higgins 2879 interior.
- 6.- Ferretería Mantero, Avda. Independencia 5372
- 7.- Distribuidora San Alfonso, San Alfonso 125
- 8.- Distribuidora Cambell, Cambell 6 Est. Central.
- 9.- Solofiat, Santa Isabel 0306.



# EYZAGUIRRE S.A. CORREDORES DE BOLSA

Nº INSCRIPCION REGISTRO CORREDORES DE BOLSA Y AGENTES DE VALORES: 0019

## BALANCE GENERAL RESUMIDO AL 31 DE DICIEMBRE DE 1986

CIFRAS EN M\$

| ACTIVO   | M\$     | M\$     | PASIVO,   | M\$     | M\$     |
|--|---------|---------|---|---------|---------|
| ACTIVO CIRCULANTE.....                                 |         | 188.282 | PASIVO CIRCULANTE.....                            |         | 152.044 |
| Disponibles.....                                       | 4.962   |         | Obligaciones por operaciones a futuro.....        | 139.340 |         |
| Títulos y Valores Mobiliarios.....                     | 11.775  |         | Acreedores por intermediación.....                | 9.239   |         |
| Derechos por operaciones a futuro.....                 | 139.312 |         | Otros pasivos circulantes.....                    | 3.465   |         |
| Deudores por intermediación.....                       | 29.006  |         |   |         |         |
| Cuentas corrientes personas y empresas relaciones..... | —       |         |   |         |         |
| Otros activos circulantes.....                         | 3.227   |         |   |         |         |
|  |         | 5.818   |   |         | 88.654  |
| ACTIVO FIJO.....                                       |         | 46.598  | PATRIMONIO.....                                   | 57.195  |         |
| OTROS ACTIVOS.....                                     |         |         | Capital pagado.....                               | —       |         |
| Acción Bolsa de Valores.....                           | 39.933  |         | Reservas de revalorización.....                   | 28.822  |         |
| Otros.....   | 6.665   |         | Reserva mayor valor acción Bolsa de Comercio..... | —       |         |
|  |         | 240.698 | Otras reservas.....                               | 5       |         |
| TOTAL ACTIVOS.....                                     |         |         | Utilidad (pérdidas) acumuladas.....               | 2.632   |         |
|  |         |         | Utilidad del ejercicio.....                       | —       |         |
|  |         |         | TOTAL PASIVOS.....                                |         | 240.698 |

### ESTADO DE RESULTADOS RESUMIDO AL 31 DE DICIEMBRE DE 1986

| (Cifras en M\$)                                  | M\$     |
|--|---------|
| Comisiones por intermediación.....               | 10.435  |
| Utilidades por cartera propia.....               | 15.867  |
| Ingresos por operaciones a futuro.....           | 139     |
| Otros ingresos operacionales.....                | 356     |
| Ingresos operacionales.....                      | 26.797  |
| Pérdidas por cartera propia.....                 | —       |
| Gastos por operaciones a futuro.....             | 167     |
| Gastos de administración y comercialización..... | 22.796  |
| Otros gastos operacionales.....                  | 3.821   |
| Gastos operacionales.....                        | 26.784  |
| Resultado operacional.....                       | 13      |
| Ingresos no operacionales.....                   | 8.755   |
| Gastos no operacionales.....                     | 3.983   |
| Resultado no operacional.....                    | 4.772   |
| Resultado por ajuste de moneda.....              | (2.153) |
| Impuesto a la renta.....                         | —       |
| Utilidad (pérdida) ejercicio.....                | 2.632   |

### ESTADO DE CAMBIOS EN LA POSICION FINANCIERA RESUMIDO AL 31 DE DICIEMBRE DE 1986

| (Cifras en M\$)                                   | M\$    | M\$     |
|---|--------|---------|
| OBTENCION DE RECURSOS.....                        |        |         |
| Total recursos operacionales.....                 |        | (1.915) |
| Total recursos no operacionales.....              |        | 51.975  |
| Ventas activo fijo o inversiones permanentes..... | 4.190  |         |
| Aumento de capital.....                           | 47.785 |         |
| Total recursos obtenidos.....                     |        | 50.060  |
| APLICACION DE RECURSOS.....                       |        |         |
| Total recursos aplicados.....                     |        | 16.443  |
| Compras de activo fijo y de otros activos.....    | 15.269 |         |
| Disminución pasivos largo plazo.....              | —      |         |
| Otros recursos aplicados.....                     | 1.174  |         |
| Aumento o (disminución) capital de trabajo.....   |        | 33.617  |

### NOTAS A LOS ESTADOS FINANCIEROS

#### NOTA 1 RESUMEN DE LOS CRITERIOS CONTABLES APLICADOS

- General  
Los Estados Financieros al 31 de diciembre de 1986, han sido preparados de acuerdo a principios de contabilidad generalmente aceptados, normas e instrucciones impartidas por la Superintendencia de Valores y Seguros y disposiciones legales vigentes.
- Bases de conversión  
La actualización de los saldos expresados en unidades de fomento (UF) al 31 de diciembre de 1986 se efectuó al valor vigente a dicha fecha ascendente a \$ 3.298,77 por UF. Al 31 de diciembre de 1986 no existen operaciones en dólares estadounidenses (US\$) que requieran conversión.
- Período cubierto  
Los presentes estados financieros abarcan el período que va desde el 1º de enero de 1986 al 31 de diciembre de 1986.

- Corrección monetaria  
Los Estados Financieros han sido ajustados para reconocer los efectos de la variación del poder adquisitivo de la moneda, ocurrida en el respectivo ejercicio. Para estos efectos se han aplicado las disposiciones vigentes que establecen que los activos y pasivos no monetarios al cierre de ejercicio y el capital propio inicial y sus variaciones deben actualizarse con efecto en resultados, según los índices oficiales del Instituto Nacional de Estadísticas, los que dan origen a un 17,1% para el período 1º de diciembre de 1985 al 30 de noviembre de 1986. Además, los saldos de las cuentas de Ingresos y Gastos fueron ajustados monetariamente para expresarlos a valores de cierre.
- Valorización de inversiones.  
Las inversiones en los diferentes tipos de instrumentos, se han valorizado de acuerdo a las disposiciones contenidas en la circular N° 514 de la Superintendencia de Valores y Seguros. Títulos de renta variable  
Acciones  
Han sido valorizadas al menor valor entre el costo de adquisición corregido monetariamente, y el precio de cotización bursátil de cada acción a la fecha de valorización.  
Cuotas de fondos mutuos  
Estas inversiones se han valorizado al valor de rescate de la cuota del día 31 de diciembre de 1986.

(CONTINUA)



Partido válido por el grupo tres

# Sao Paulo y Guaraní abren los fuegos

■ Ambos equipos no contarán con sus mejores figuras por estar convocadas a la selección olímpica

CAMPINAS, Brasil (UPI).— Los equipos brasileños de fútbol Sao Paulo y Guaraní se enfrentarán por la Copa Libertadores de América en un partido en el cual no contarán con sus goleadores, los centrodelanteros Careca y Evair, respectivamente.

Sao Paulo, actual campeón brasileño de fútbol, y Guaraní, vicecampeón, integran el Grupo Tres del torneo con los equipos chilenos Colo Colo y Cobreloa.

El partido será disputado hoy en la noche en el estadio Brinco de Ouro, del Guaraní, situado en Campinas.

Sao Paulo jugará sin Careca, titular absoluto de la selección nacional, quien no ha renovado su contrato y podría ser vendido a un equipo europeo si no llega a un acuerdo con la directiva del club en las próximas semanas.

Careca fue el goleador del torneo nacional, con 25 goles, seguido del centrodelantero del Guaraní, Evair, quien marcó uno menos.

Evair no defenderá a su equipo porque se encuentra entrenando con la selección brasileña que disputará en el torneo preolímpico de Bolivia en abril, de la cual es titular.

Los comentaristas han evitado pronósticos sobre el resultado, ya que el poderío de ambos es considerado prácticamente equivalente, como lo demostró el último partido de la final del torneo nacional, vencido por penales por el Sao Paulo tras empatar 2-2 el tiempo reglamentario y 3-3 la prórroga de 30 minutos.

Sin embargo, para el Sao Paulo la situación actual de Careca es muy grave, cada vez que es señalado como la espina dorsal del

equipo y su venta podría afectar decisivamente sus posibilidades de vencer en Copa Libertadores.

En los últimos días, Careca ha rehusado sistemáticamente ofertas millonarias de Sao Paulo para renovar su contrato y no esconde su deseo de aceptar propuestas que le vienen haciendo equipos europeos como el Nápoli y el Torino, de Italia.

Según informes de prensa, Careca habría rehusado una propuesta del Sao Paulo que incluirá un sueldo equivalente a 55.000 dólares mensuales.

"Es prácticamente imposible un acuerdo entre el Sao Paulo y Careca", afirmó hoy el diario Gazeta Esportiva, citando fuentes del club.

En el primer partido del grupo 3, Cobreloa venció por 1-0 a Colo Colo en la ciudad chilena de Calama.



Evair, el goleador de Guaraní, no jugará hoy.

## LA GUIA DE LA COPA

GUARANI  
SAO PAULO

### GRUPO 3

#### COPA LIBERTADORES

CANCHA: Estadio Brinco de Ouro da Princesa

HORARIO: 21.30 horas.

GUARANI: Sergio Neri; Marco Antonio, Luciano, Fernando, Ze Mario; Tosin, Henagio, Boiadeiro; Chiquinho, Mario y Gersinho. DT: Carlos Gainete.

NOVEDADES: No jugarán Ricardo, Evair y Joao Paulo, convocados a la selección preolímpica.

SAO PAULO: Gilmar; Fonseca, Oscar, Dario Pereyra, Denys, Wagner, Silas, Pita; Muller, Le y Sidney. DT: Pepe.

NOVEDADES: Careca no arregló contrato. Nelsinho y Bernardo no jugarán por estar en la preolímpica.

## EYZAGUIRRE S.A. CORREDORES DE BOLSA

(CONCLUSION)

### Títulos de renta fija

Estos instrumentos han sido valorizados a su valor presente, calculados según la tasa de descuento implícita en su precio de compra.

#### f) Valorización de la inversión permanente

Al 31 de diciembre de 1986 esta inversión representativa de una acción de la bolsa de Comercio de Santiago, Bolsa de Valores, que posee la sociedad, ha sido valorizada de acuerdo con las instrucciones impartidas por la Superintendencia de Valores y Seguros a su valor patrimonial proporcional (V.P.P.). reconociendo con abono a resultados la utilidad en dicha inversión al cierre del ejercicio.

#### g) Derechos y obligaciones por operaciones a futuro

Se incluyen bajo estos rubros, los derechos y obligaciones por compromisos de compra que han sido valorizados de acuerdo a las disposiciones contenidas en la circular N° 514 de la Superintendencia de Valores y Seguros, por lo tanto incluyen los intereses y reajustes pactados en los respectivos compromisos.

Los valores así determinados no exceden los valores de mercado.

#### h) Activo fijo

En ambos ejercicios, los bienes del activo fijo se presentan a sus costos de adquisición más revalorizaciones legales.

Las depreciaciones se determinaron sobre el valor de los bienes previamente revalorizados, de acuerdo al remanente de vida útil de los mismos.

#### i) Gastos anticipados

Bajo este rubro se presenta el gasto anticipado de Póliza de Seguro, para garantizar operaciones según artículo N° 30 Ley N° 18.045.

#### j) Activos intangibles

La Sociedad canceló por concepto de derecho de llave a la Bolsa de Comercio la suma de M\$ 7.532 por la adjudicación del contrato de arrendamiento de la oficina ubicada en calle La Bolsa N° 84, habiéndose amortizado durante el ejercicio M\$ 2.825.

Por otra parte, se efectuó la remodelación de las oficinas arrendadas por un monto de M\$ 2.153, amortizándose en el ejercicio M\$ 196.

La amortización de estos activos intangibles se está realizando en un plazo de 16 meses, período de duración del contrato de arriendo.

#### k) Indemnizaciones por años de servicios

La Sociedad no tiene convenios suscritos con el personal sobre esta materia. En los casos que proceda, se cargan a gastos del ejercicio en que se produce el desembolso. Este criterio ha sido consistente con el aplicado en ejercicios anteriores.

### NOTA 2 - CONTINGENCIAS Y COMPROMISOS

Existen las siguientes contingencias y compromisos por el período que se señala:

|                         |             |
|-------------------------|-------------|
|                         | 31.12.86    |
| Póliza de Garantía      |             |
| Ley 18.045 .....        | UF 4.000    |
| Valores de terceros     |             |
| en custodia .....       | M\$ 431.127 |
| Títulos y valores       |             |
| en garantía .....       | —           |
| Acción Bolsa de Va-     |             |
| lores en garantía ..... | M\$ 39.933  |

"Un mayor desglose de estas cifras, así como de todas las notas explicativas a los estados financieros, se encuentran disponibles para el público en las oficinas de este intermediario y en el Centro de

ANTONIO S. UNDURRAGA O.  
Gerente General

### NOTA 3 - HECHOS POSTERIORES

No han ocurrido hechos con posterioridad al 31 de diciembre de 1986 que pudiesen afectar estos estados financieros.

Huérfanos 863  
Casilla Correo 3337  
Santiago - Chile

Teléfono 383023  
Télex 441013 PRICE CZ

Price Waterhouse



### DICTAMEN DE LOS AUDITORES INDEPENDIENTES

Santiago, 12 de febrero de 1987

A los señores Accionistas y Directores  
Eyzaguirre S.A. - Corredores de Bolsa

Hemos examinado el balance general de Eyzaguirre S.A. - Corredores de Bolsa al 31 de diciembre de 1986 y los correspondientes estados de resultados y de cambios en la posición financiera por el ejercicio terminado en esa fecha. Nuestro examen fue practicado de acuerdo con normas de auditoría generalmente aceptadas e incluyó, por lo tanto, comprobaciones parciales de la contabilidad y la aplicación de otros procedimientos de auditoría en la medida que consideramos necesaria en las circunstancias.

Los estados financieros de Eyzaguirre S.A. - Corredores de Bolsa por el ejercicio terminado al 31 de diciembre de 1986 fueron examinados por otro auditor, quien emitió una opinión sobre los mismos en su dictamen de fecha 24 de febrero de 1986 mencionando un cambio de uniformidad en el criterio con respecto al ejercicio 1984 para el reconocimiento de los resultados de la inversión de la Sociedad en la acción de la Bolsa de Comercio según se explica en Nota 4. Además, se indicaba en dicho dictamen que el patrimonio de la Sociedad era inferior al monto mínimo exigido por la Ley. Esta situación se encuentra superada al 31 de diciembre de 1986.

En nuestra opinión, los estados financieros correspondientes al ejercicio 1986 presentan razonablemente la situación financiera de Eyzaguirre S.A. Corredores de Bolsa al 31 de diciembre de 1986, los resultados de sus operaciones y los cambios en la posición financiera por el ejercicio terminado a esa fecha, de acuerdo con principios contables generalmente aceptados y normas contables de la Superintendencia de Valores y Seguros. Estos principios y normas fueron aplicados uniformemente con los del ejercicio anterior.

Jaime Vial  
C.C. N° 4100-4

Price Waterhouse

Información para el Inversionista de la Superintendencia de Valores y Seguros, Teatinos 120, Hall Central".

ALEJANDRO A. PINTO R.  
Contador General



Beneficia a todos los clubes de 1a y 2a

## DIGEDER formalizó aporte para traslados y estadas

■ En conferencia de prensa realizada ayer a mediodía, la Dirección General de Deportes informó sobre el apoyo extraordinario para el torneo de Apertura y el campeonato oficial de este año.

■ Se aumentó porcentaje de recursos para los clubes de Segunda División

La Dirección General de Deportes (DIGEDER) formalizó ayer el aporte que otorgará a los clubes de Primera y Segunda División, en relación a traslados, alimentación y estada durante el torneo de Apertura y el campeonato oficial de 1987. El subsidio fue calculado en 95 millones de pesos para la primera de estas competencias. Así lo informaron en conferencia de prensa el brigadier general Carlos Ojeda Vargas, director de DIGEDER, y la directiva de la Asociación Nacional de Fútbol Profesional (ANFP), encabezada por Miguel Nasur.

El titular de DIGEDER señaló que este apoyo tendrá carácter de extraordinario, explicando que para 1988 "quizás exista una subvención similar en cuanto a traslados, pero sólo para algunos equipos y cuando deban trasladarse a las regiones más apartadas". En la parte fundamental de su intervención, el general Ojeda indicó que "para resguardar el normal desarrollo de las competencias del fútbol profesional, la DIGEDER ha dispuesto subsidiar extraordinariamente a los clubes de Primera y Segunda División —durante 1987— en un monto determinado de común acuerdo entre este organismo y la ANFP, en relación al traslado, estada y alimentación de los clubes participantes".

Posteriormente se explicó que el traslado de los distintos equipos se realizará en forma terrestre cuando las delegaciones deban viajar entre 45 y 1.000 kilómetros. Cuando la distancia exceda la última cantidad, el viaje se realizará por vía aérea. La DIGEDER, por intermedio de los Coordinadores Regionales, entregará una cantidad fija de dinero, estimando delegaciones compuestas de 15 personas, para los gastos de alimentación y alojamiento. También el aporte se hará en dinero en efectivo para el transporte terrestre, en tanto que para los viajes aéreos la DIGEDER entregará los pasajes respectivos.

Si los clubes estiman conveniente alojar en locales que escapan al presupuesto asignado por DIGEDER, el sobregasto correrá por cuenta de cada institución. Lo mismo será aplicable para la alimentación y para el posible aumento de las delegaciones.

La medida se hará efectiva, con efecto retroactivo, desde este fin de semana y hasta la finalización del campeonato oficial de 1987.

### AUMENTO PARA SEGUNDA

En otra parte de su intervención, el general Ojeda Vargas agradeció el trabajo desplegado

por el directorio de la ANFP, indicando que "gracias a la voluntad desplegada por sus integrantes, podemos asegurar que la crisis directiva es una etapa superada". Además, señaló que la DIGEDER entregó al fútbol profesional aportes económicos para el Mundial Juvenil '87 y para la finalización del campeonato de 1986. Este último apoyo significó un desembolso cercano a los 24 millones de pesos.

Asimismo, se informó que se había determinado aumentar el porcentaje que reciben los clubes de Segunda División de los recursos generados por el fútbol profesional. "Del 20 por ciento que perciben ahora —indicó Miguel Nasur— se aumentó a un 29%; por lo que este año las instituciones recibirán un 45% más que el año pasado. Esto se logró gracias a que el fútbol logró renegociar toda la deuda contraída por la Asociación Central de Fútbol".

Por último, se informó que el ministro de Justicia, Hugo Rosende, envió a la ANFP un oficio en el que notifica que resolvió proceder a la cancelación de la personalidad jurídica de la ACF, y que se encuentra en tramitación la otorgación de la personalidad jurídica para la ANFP, con la obligación de asumir el pasivo de la ACF.



Alfonso Swett

## ¿De dónde sacaron lo de Alejandro Sabella?

■ El presidente de la UC reconoció que habló con el mediocampista trasandino, pero que hasta fines de abril no tomarán ninguna decisión sobre a quién contratarían

¿Pero de dónde sacaron esa información de que estábamos interesados en Sabella?

Esas fueron las primeras palabras de Alfonso Swett, presidente de Universidad Católica, al preguntarle cómo le fue en su viaje por Buenos Aires. Luego de atender innumerables asuntos de la entidad cruzada en relación a las celebraciones de los 50 años de vida, accedió a conversar de la posible contratación de un mediocampista trasandino.

¿Fue provechosa su estada en Buenos Aires?

—Sí, pero lo único malo fue que me tocó un temporal impresionante que me impidió realizar algunas gestiones.

¿En qué sentido fue positivo?

—Bueno, porque pude ver de cerca el mercado futbolístico argentino para ir sacando conclusiones para una futura contratación. Puedo constatar que estuve con los presidentes y directivos de San Lorenzo, Boca Juniors, Ferro, Vélez Sarsfield, River y otros equipos. Conversé con ellos y debo decirte que en estos momentos hay una serie de figuras nuevas que están a punto de ser vendidas a Europa, por lo tanto los precios han subido bastante.

¿Entonces Universidad Católica realmente piensa traer un mediocampista extranjero?

—Sí, esa es la idea. Queremos que sea un futbolista de probada calidad, no un jugador joven que puede ser figura a futuro. Eso es lo conversado con el técnico Ignacio Prieto.

¿Para cuándo podría anunciarse la llegada de ese jugador?

—De todas maneras para después que termine el campeonato argentino, que es a fines de abril. Ahí se va a producir una gran cantidad de transferencias y de acuerdo a los antecedentes que vayamos recogiendo tomaremos una decisión junto al entrenador.

¿Pero lo de Sabella es cierto?

—Hablamos con él, pero eso no significa que sea el elegido. Todavía hay muchos factores que tomar en cuenta. Ferro nos ofreció a Oscar Acosta, San Lorenzo a Ortega Sánchez, pero ellos son primeras figuras en Argentina y su precio es muy alto. No vamos a apurarnos, estamos reuniendo una serie de antecedentes de varios jugadores.

¿Qué pasa con la venta o préstamo de René Valenzuela a Boca Juniors?

—También hay que esperar hasta fines de abril. Existe interés de Boca y posiblemente de otras instituciones. Esa puede ser una alternativa para negociar la venta de un mediocampista de jerarquía.

JOSE ANTONIO PRIETO

Debutaría el domingo

## Ramos: "Interesa el juego y no la edad"

■ El delantero de la "U" está sorprendido porque, al parecer, algunos dudan de los 33 años que acredita

Su físico ceñido no se presta para dudas, pero en cada entrevista Luis Alberto Ramos tiene que precisar su edad, lo que al goleador, de cercano debut en la "U", le parece inexplicable:

"Llegué en 1977 cuando tenía 23 años, así que las cuentas están claras. A cada rato me preguntan la edad como si no hubiera otros más pasados que yo, actuando en las canchas chilenas. Y a mí me interesa poco si rinden bien."

—¿Usted está intacto para este regreso?

"Ciertamente. Me acuerdo que mi última etapa en la "U" no fue buena por una lesión que no cuidé a tiempo. Sin embargo, después en España, Atacama, Everton y Rangers mostré lo que valía. Don Fernando me conoce bien y él mejor que nadie sabría captar cualquier debilidad que tuviera".

—¿Es seguro que juega?

"El gerente del club fue a buscar el pase internacional y entiendo que salvando ese trámite reglamentario ya no hay problemas. Bueno, depende igualmente de lo que decida el técnico pues se trata de un clásico y habrá que

ver qué alineación dispone. Imagínate sino me gustaría aparecer de nuevo, justo ante la Católica. En una de esas la mando adentro, como antes...

En rigor, no sólo Ramos tiene sus incógnitas sobre la participación en el duelo universitario. Hoffens también arrastra las suyas y ya avizora que verá los primeros minutos desde la banca:

"A lo mejor sería riesgoso que coincidiéramos desde el inicio, tres hombres que hace tiempo no juegan los 90': Ramos, Silva y yo. Por lo mismo voy a esperar lo que decida don Fernando. Si me toca ir a la banca, ningún problema porque lo importante es ganarle a la Católica que viene con tanto vuelo".

Lo más probable es que la "U" comience con R. Díaz; Reyes, H. Díaz, Mosquera, Reynero; Mondaca, Rodríguez, Silva, Valdir; Ramos y P. Díaz.

Todo esto sujeto a los últimos movimientos de la semana, ya que Riera gusta de manejar bien todas las alternativas y no adelantarse mucho hasta ver la fórmula que más lo convenza.



Hoffens, igual que Ramos, pretende jugar en el clásico, pero lo más probable es que vaya a la banca.



Tras choque copero

## Sólo la autocrítica practicó Colo Colo

■ "Nos faltó creación arriba", dijo Roberto Rojas. "Eso es circunstancial", respondió Rubio... "Tuvi- mos mala fortuna, pero lo importante es que jugamos bien, y por eso estamos contentos", coincidió la mayoría. Oscar Rojas y Hormazábal, las bajas

Satisfacción pese al resultado negativo que se dio ante Cobreloa, en Calama, por la Copa Libertadores, fue el sentimiento unánime dentro del plantel de Colo Colo en la reanudación del trabajo diario en su Estadio "David Arellano".

Sin embargo, no por ello se perdió el sentido de autocrítica de los jugadores del equipo popular, quienes hicieron alcances al respecto.

Para Roberto Rojas, pese a que se jugó bien y se debió merecer mejor suerte, el problema estuvo "en la falta de creación que hubo arriba, pues el fútbol que practi- camos deslució a Cobreloa, equipo que ya no es el mismo de antes e, incluso, no dejó satis- fechos a sus parciales. Pienso —agregó— que a lo menos debi- mos haber empatado".

Hugo Rubio respondió al res- pecto que "lo que apunta Robe- to (Rojas) es circunstancial. Hay partidos que se dan los goles y en otros no, así es que no creo que el factor de la derrota haya sido el que él señala. Sin embargo, esti- mo que ya nada sacamos con darle vueltas al asunto porque no lo podemos arreglar. Por suerte el fútbol te permite revanchas, y lo único que nos resta ahora es no dejar un punto en casa e intentar

"robar" a lo menos dos de las in- cursiones que nos restan en Bra- sil".

El golero puntualizó también que "el penal estuvo bien san- cionado. Pude percatarme al ins- tante porque seguí la jugada. Lo lamentable fue que no pude des- viar como fue mi intención el tiro de Sergio Díaz; el balón pegó en el horizontal y luego de rebotar- me en la cabeza volvió a la cancha".

Luis Hormazábal, retrucó que "vi la jugada por el video y si fue penal debo dejar en claro que no hubo intención de mi parte. Sin embargo, corresponde felicitar a Juan Carlos (Letelier) por su ha- bilidad. El se frenó justo cuando yo iba a intervenir y no alcancé a reaccionar, le pasé por encima".

Para Arturo Salah todo se re- mite a la mala fortuna: "En la ju- gada anterior, un desborde de Bustos que malogró Jáuregui en la boca del arco, tuvimos el gol. Si cambio, tras cartón vino la ju- gada del penal. Sin embargo, no estoy amargado. Muy por el contrario. El equipo jugó bastan- te bien y eso es positivo. Estamos recién comenzando, queda mucho por delante. Nos restan cinco partidos de la competencia local, a la que le dedicaremos to- dos nuestros esfuerzos porque justamente ella nos permitirá al- canzar nuestra mejor forma. También nos será útil los partidos que Cobreloa juegue en Brasil ante Guaraní y Sao Paulo, en- cuentros que iré a ver el 7 y 10 del mes próximo. Todo esto, en su- ma, nos brindará un gran cúmu- lo de experiencia que nos será provechoso. De ahí que no debe- mos preocuparnos".

En cuanto a la situación física de sus jugadores, Salah reveló preocupación por Oscar Rojas, quien se resintió de una lesión al Tendón de Aquiles, y por Luis Hormazábal, a quien ayer le to- maron radiografías para verificar la gravedad de una herida que le provocó Héctor Puebla..

Salah, sin embargo, señaló que "no es preocupante. Tenemos el resto de la semana para ver cómo evolucionan estos jugadores. Así es que creo que ante Unión Espa- ñola pararemos el mejor equipo".

En relación a la labor de- sarrollada por Colo Colo, el pri- mer equipo tuvo descanso mientras los suplentes jugaron un partido de práctica. Salah infor- mó que hoy volverían al trabajo normal y que el sábado se con- centrarán como es habitual, y existe la posibilidad de ir a ver al púgil Cardenio Ulloa, quien está realizando su preparación en el estadio del cacique.

Por otra parte, ayer el plantel le brindó una despedida a Fer- nando Astengo, ceremonia en la que se le hizo entrega de una me- dallá.

## Síntesis

En El Tabo

### SELECCION JUVENIL GOLEO 5 A 2

EL TABO (Especial). — El equipo "A" de la se- lección juvenil, que está realizando su pretempo- rada preparatoria en esta localidad costera, derro- tó por 5 goles contra 2 al equipo "Nueva Vida" de Cartagena.

El encuentro amistoso tuvo como objetivo man- tener el estado futbolístico de los jóvenes y ayudar al técnico, Luis Ibarra, a confeccionar la nómina de los jugadores que viajarán a la gira por Améri- ca y Europa.

El equipo "A" formó con Velasco; Ramírez, So- to, Cortés, Latín; Cabello, Musri, Pino, Estay; Tudor y Reyes. Marcaron para la selección Reyes (2), Tudor (2) y Hernández, en un partido que se

jugó a 35 minutos por lado.

En el enfrentamiento el cuadro nacional mostró buen manejo del balón, agresividad y rapidez en el juego por las puntas en el que Tudor y Reyes rompieron el bloque defensivo local.

Un conjunto "B" del plantel juvenil formado por Gorichón; Pinto, Marga, Carrión, Mendoza; García, Fouilloux, Araya, Gómez; Quezada y González (Hernández), venció por 1 a 0 al Depor- tivo Cartagena con gol anotado por Darwin Quezada. El juego fue fuerte, pero sin mala inten- ción. El arquero de Cartagena fue la gran figura de los costeros, al evitar 6 ó 7 tiros que iban dirigi- dos a las redes.

### OSORIO REAPARECE EN PALESTINO

El ingreso de Mario Salinas en la defensa y la re- aparición de Julio Osorio, quien cumplió las dos fechas de suspensión, serán las principales nove- dades que Palestino presentará para su partido con San Luis en Quillota.

Durante la práctica de ayer el técnico Orlando Aravena anunció el ingreso del lateral, lo que po- siblemente signifique el cambio de Opazo a la de- recha, saliendo Castañeda del equipo titular.

En el plantel tricolor se ha trabajado con inten- sidad, tratando de recuperar un nivel futbolístico que le permita remontar posiciones en la magra campaña en el torneo de apertura. La totalidad de los titulares se encuentra en condiciones de actuar ante los quillotanos, incluyendo a Rojas y Fabbiani que acusaron algunas dolencias en los

primeros días de la semana. Entre los suplentes, el puntero Núñez se recupera de una distensión de li- gamentos en la rodilla derecha, mientras que Víc- tor Castañeda aún luce enyesado su brazo izquier- do.

Aravena no lo confirmó pero es probable que ante San Luis ubique en el pórtil al juvenil Alva- radi, a quien se le ha visto entrenar con frecuencia por el equipo titular.

En los tricolores sólo han renovado Mario Sa- linas, Marco Opazo, Rodolfo Dubó y Luis Rojas. El centrodelantero Oscar Fabbiani conversó con los dirigentes pero aún no existe un acuerdo. Ayer es- taban citados para negociar sus contratos, los ju- gadores Carlos Soto, Alfredo Núñez y Julio Oso- rio.

### SIVIERO VIAJA A "ESPIAR" A BRASIL

(CALAMA, por Lautaro Lobos). El director técnico de Cobreloa, Jorge Luis Siviero, se trasla- dó anoche a la capital para viajar a primera hora de hoy rumbo a Sao Paulo, con el objeto de pre- senciar el partido entre el cuadro local y Guaraní por el grupo tres de la Copa Libertadores de Amé- rica, donde también participan Cobreloa y Colo Colo.

Siviero aprovechará el viaje para observar los posibles sitios de concentración y entrenamien- to del plantel naranja durante su estadía en Brasil para jugar sus compromisos internacionales. Du- rante su ausencia el cuadro minero será dirigido por el ayudante Miguel Hermosilla. En el equipo no se registraron lesionados después del uno a cero obtenido frente a Colo Colo el miércoles pasado.

### HOY MARCHA EVERTON A CALAMA

VIÑA DEL MAR, (Oscar Valdés). — Pese a que Ramón "Peraca" Pérez se encuentra plenamente restablecido de su lesión al hombro derecho, la di- rección técnica de Everton confirmó en definitiva, que el equipo que el próximo domingo enfren- tará a Cobreloa, en Calama, será el mismo que en la fecha pasada doblegó a Cobresal, en Sausalito.

Justificando tal decisión, el propio entrenador evertoniano, Alberto Ferrero, señaló que "por el momento no hay razón alguna para introducir cambios en la formación del equipo porque, ade- más de haber ganado a Cobresal, que siempre es difícil en cualquier cancha, Everton respondió bien en una nueva mecánica de juego. Por ejemplo, la inclusión del juvenil Araya en el me- diocampo, nos permitió reforzar un sector que ve- nía mostrando irregularidades, para beneficio de Valenzuela y Geoffroy, que mostraron una franca mejoría en su rendimiento global. A Calama ire- mos con el mismo planteamiento, lo que no signi- fica que vayamos a especular, sino a resguardar- nos algo más, en un sector donde muchas veces se decide el manejo de un partido".

El plantel evertoniano cumplió en la tarde de ayer, su habitual práctica de fútbol, la que sirvió para confirmar la recuperación de "Peraca" Pé- rez, ausente por una semana. Y, también, de Pablo Prieto, marginado desde hace un mes del plantel, por un esguince que le obligó a llevar yeso por quince días.

En la oportunidad, entrenó suavemente y al margen del equipo, el zaguero central Leonel Contreras, afectado de una distensión rotuliana. Sin embargo, los médicos que le atienden y el pro- pio jugador, aseguraron que estará el domingo en Calama, frente a Cobresal: "Es un partido que no me puedo perder, no solamente por lo que signifi- ca el rival, —representante de Chile en la Copa Libertadores de América— sino porque creo que en Everton hemos ido progresando en cada parti- do en cuanto a nuestro rendimiento como equipo. En lo personal, creo que estoy recuperando mi ni- vel y no quiero que nada frustre una campaña que ha empezado con nuevos auspicios".

La delegación de Everton viajará esta tarde, en vuelo regular, a Calama y mañana cumplirá una suave práctica en esa ciudad.

### PARTIDA DE ASTENGO. —

Ayer se despidió de to- dos los integrantes de la Sección Deportes, el za- guero de Gremio de Porto Alegre, Fernando Astengo, quien hoy viaja a Brasil. En la oc- asión, manifestó al editor Héctor Vega Onesime, la perdurabilidad de su relación con este medio periodístico, a la vez que abordó diversos as- pectos de lo que será su experiencia en tan exi- gente fútbol.

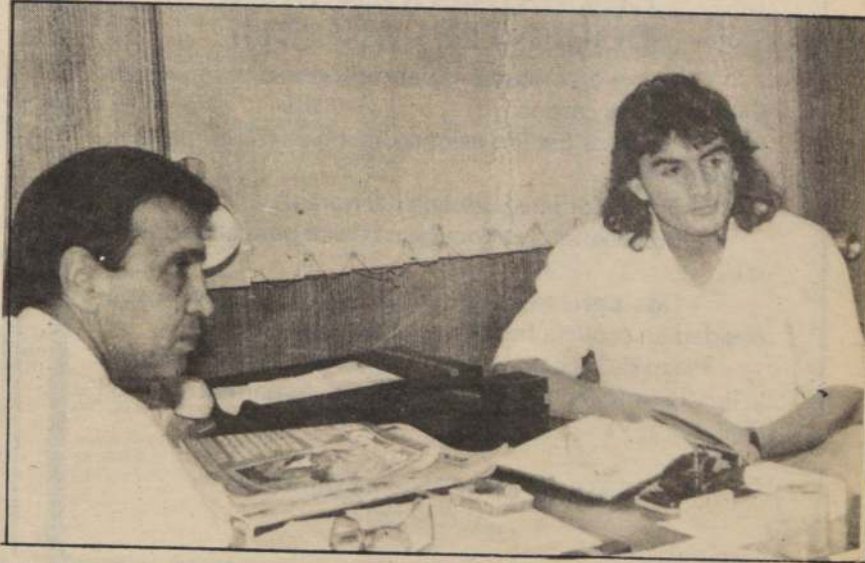

jugada del penal. Hormazábal señaló que no intención de su parte. Y felicita a Letelier habilidad que tuvo para frenarse en el mo- que él lo iba a cargar.

27 de Marzo de 1987



## Ajedrez

### Maestros en Complejo Los Héroes

Invitados por la Caja Los Héroes, todos los jugadores que toman parte en el Zonal Sudamericano de Ajedrez, que se está desarrollando en nuestro país, disfrutaron de un asado campestre en las instalaciones del Parque de Recreación que la mencionada caja posee en San José de Maipo.

Los maestros de Argentina, Brasil, Uruguay, Bolivia, Perú y Paraguay, además de los representantes nacionales aprovecharon su día libre para compartir amigablemente junto a los diri-

gentes de la Federación de Ajedrez de Chile y otros invitados, en un animado partido de fútbol. Mostraron sorprendentes dotes futbolísticas Alberto Milos (M.I. de Brasil y actual líder del torneo), el Gran Maestro Julio Granda, de Perú, el Gran Maestro Panno, de Argentina, entre otros.

#### SIMULTANEA EN LOS HEROES

El gran maestro peruano Julio Granda (ELO 2.555), ofrecerá

el próximo lunes 30, una exhibición simultánea en la Caja Los Héroes (Almirante Barroso N° 6). En la oportunidad, Granda enfrentará a 60 jugadores afiliados a Los Héroes.

Se invita a los interesados a inscribirse con anticipación, para tomar parte en la única simultánea que ofrecerá el Gran Maestro Granda en nuestro país. La cita es a las 19.00 horas, en la casa matriz de la mencionada caja. Mayor información puede obtenerse al teléfono 71220 - 716918, anexo 255.



Los maestros de ajedrez que compiten en el torneo sudamericano zonal, disfrutaron de los hermosos parajes del Complejo de Los Héroes en San José de Maipo especialmente invitados por la citada Caja de Compensación.

### Perdió Morovic y ganó Ochoa

LAS PALMAS de Gran Canaria (España) 26 (EFE).— La derrota del gran maestro chileno Iván Morovic, ante el español Lucas Mendoza, fue la sorpresa de la jornada inaugural del torneo internacional de ajedrez tarjeta canaria.

El gran maestro José Luis Fernández, Miguel Illescas, Francisco Javier Ochoa, Angel Martín y José García Padrón. La casi totalidad del equipo olímpico español de ajedrez, resultó victorioso.

Las tablas que cedió el maestro internacional de Chile, Hernán Salazar frente al jugador preferente Julián Morales, de España,

fue la otra novedad destacada de la primera ronda.

El gran maestro yugoslavo Nikolic y los maestros internacionales Casafus, Davies de Argentina y país de Gales, respectivamente, ganaron con cierta facilidad a sus adversarios.

#### TRIUNFO DE KARPOV

Anatoly Karpov venció hoy a Andrei Sokolov en la undécima partida y se adjudicó el torneo de candidatos ganando así el derecho a desafiar nuevamente a Garri Kasparov por el título mundial. Karpov ganó la final de candidatos en Linares, España 7,5 a 3,5.

### INVERSIONES PEDRO DE VALDIVIA SOCIEDAD ANONIMA (CERRADA)

#### JUNTA ORDINARIA DE ACCIONISTAS

Por acuerdo del Directorio, citase a Junta General Ordinaria de Accionistas para el día 14 de Abril de 1987, a las 12.45 horas, en Huérfanos N° 1022, Of. 201, con el objeto siguiente: 1) Pronunciarse sobre la Memoria, Balance General y Cuenta de Ganancias y Pérdidas del ejercicio comprendido entre el 1° de Enero y el 31 de Diciembre de 1986; 2) Elegir o renovar el mandato de los miembros del Directorio; 3) Fijar las remuneraciones a que tendrán derecho los Directores en el ejercicio 1° de Enero al 31 de Diciembre de 1987; 4) Elegir o renovar el mandato de los Inspectores de Cuentas: dos titulares y dos suplentes; y 5) Demás asuntos de competencia de la Asamblea.

Accionistas con derecho a participar en la Junta: Tendrán derecho a participar en la Junta los titulares de acciones inscritas en el Registro de Accionistas con cinco días de anticipación a la fecha de la Junta.

La calificación de poderes se efectuará el mismo día de la Junta a las 12.30 horas.

EL DIRECTORIO

### ILUSTRE MUNICIPALIDAD DE COIHUECO

#### LLAMADO CONCURSO DOCENTES AÑO 1987

Llámase a concurso de antecedentes para proveer los siguientes cargos:

- Profesor Estado asignatura inglés (30 horas) para el sector rural.
- Educadora de párvulos (30 horas)
- Profesores de educación básica para el sector rural.

— Dos profesores de educación básica con especialidad en escuela fronteriza (agricultura, madera)

Plazo de recepción de antecedentes: 28 de marzo en la Ilustre Municipalidad de Coihueco. Avda. Prat N° 683 Coihueco.

RAUL H. MARTINEZ GALLARDO  
ALCALDE



J.P. Queirolo, atracción en el torneo Viceroy en Concepción.

## Tenis

### Diplomáticos definen títulos

■ Culmina este fin de semana la Copa de las Naciones en el Crowne Plaza

Este fin de semana se definirán los títulos en las distintas competencias programadas en el torneo de tenis Copa de las Naciones que se está disputando en las canchas del hotel Crowne Plaza. En la competencia participan los miembros del Cuerpo Diplomático acreditado en el país y personal de la Cancillería.

Todos los partidos por las semifinales y finales se disputarán a partir de las 10.00 horas de mañana y el domingo.

El torneo de embajadores por la Copa Atal se iniciará en la mañana con el enfrentamiento entre

Hakan Wilckens, jefe de la misión de Suecia, con el representante de Chile, Gastón Illanes. A las 11.00 horas lo hacen Barry Brooks, embajador de Nueva Zelanda, con Michel Müller, de Sudáfrica. El domingo, paralelamente a las 11.00 horas juegan Müller con Sven Meili, de Suiza; y Wilcken con Brooks.

**Copa Dunlop;** individual varones jugarán a las 10.00 horas del sábado en semifinales, Philips Swarts, de SAF, con John Childs, de EE.UU. A las 11.00 Julio Fiol, Chile, con Richards Ades, EE.UU. En damas la final el domingo a las 10.00: Dee South y Rose Mary Ades, ambas de EE.UU.

**Copa Carver,** dobles mixtos, sábado, 12.00 horas, matrimonio Fiol, de Chile, con Cheryl Weber-Philip Swarts, de SAF; y Carolina Posadas- Juan Carlos Pérez, Honduras; con Dee South-J. Childs, EE.UU. La final a las 17.00 horas.

**Copa Eastern.** Competencia por equipos, Chile espera al triunfador del match con el ganador de la Alianza República Dominicana-Canadá y Honduras-Colombia. EE.UU. es finalista directo.

El puntaje general lo encabeza Estados Unidos con 126 puntos, seguido de Chile con 88; SAF, 84; Honduras, 18; y Bélgica, 16.

#### CIRCUITO VICEROY

En el club de Concepción se iniciará hoy —a las 9.00 horas— el primer campeonato de tenis del circuito Viceroy, competencia que contará con la participación de 13 jugadores de la categoría Escalafón Nacional, quienes viajaron ayer a la ciudad penquista.

El árbitro general del evento será Luis Riveros, el cual deberá supervisar los partidos singles y dobles que se jugarán desde hoy, mañana y el domingo.

Algunos de los tenistas que competirán en el torneo son: Juan Pablo Queirolo, Antonio Hartmann, Sergio y Reinaldo Cortés, Marcelo Giaverini, Yang Lau, Claudio Robles, Walter Claren, Rubén Gajardo, Rodrigo Gana, Esteban Díaz, Gabriel Keymer, Paolo Masardo, Gonzalo Fernández y Enrique Anglada.

### I. MUNICIPALIDAD DE SALAMANCA

PROPUESTA PUBLICA: "Normalización instalación eléctrica Plaza de Armas - Salamanca".

OFERENTES: Contratistas inscritos en Registros MOP, MINVU y otros contratistas.

VENTA BASES: Hasta el 1° de abril de 1987. En Bulnes N° 599, Salamanca. Valor Bases \$ 600.

APERTURA PROPUESTAS: 6 de abril 1987, a las 16.00 horas en alcaldía, Bulnes 599.

### INDUSTRIAS TEXTILES POLLAK HERMANOS Y COMPAÑIA S.A.

#### JUNTA GENERAL ORDINARIA DE ACCIONISTAS

Por acuerdo del Directorio se cita a Junta General Ordinaria de Accionistas de "Industrias Textiles Pollak Hermanos y Compañía S.A.", para el día 15 de Abril de 1987, a las 16 horas, en las Oficinas de la Empresa, ubicadas en Avda. Pedro de Valdivia N° 6349, a fin de tratar las siguientes materias:

- A) Memoria y Balance General de la Sociedad al 31 de Diciembre de 1986.
- B) Elección de Directorio.
- C) Elección de Inspectores de Cuentas Titulares y Suplentes para el próximo ejercicio.
- D) Demás materias propias de la Junta Ordinaria

#### Calificación de Poderes.

La calificación de poderes se efectuará el mismo día de la Junta y hasta el momento de su iniciación. De conformidad con el Artículo 62 de la Ley N° 18.046, sólo podrán participar en la Junta y ejercer sus derechos a voz y voto, los titulares de las acciones inscritas en el Registro de Accionistas con cinco días de anticipación a aquel en que haya de celebrarse la Junta.

EL PRESIDENTE



Ganaron al América

## Aravena se lució en Cali

CALI, Colombia (AP).— El jugador chileno Jorge "El Mortero" Aravena, en una de sus mejores actuaciones desde su arribo a Colombia, condujo al Deportivo Cali a una rotunda victoria 3-1 ante el campeón América, en confrontación pendiente del torneo de fútbol de Colombia.

"El Mortero" Aravena, que ha tenido una campaña de altibajos con el vicecampeón colombiano, desplegó su mejor capacidad en el choque contra el América, uno de los más fuertes conjuntos del continente.

Los colombianos Bernardo Redin y Felipe Osmar, miembros de la selección preolímpica, consiguieron los primeros tantos del Deportivo Cali. Aravena logró el tercer gol.

El desempeño del chileno fue considerado vital para el éxito del Deportivo Cali. El América pierde pocas veces, y menos por una diferencia tan concluyente.

La alineación de Redin y Osmar ocasionó una pequeña crisis en el seno del seleccionado preolímpico.

El entrenador Francisco Matuana los había citado para enfrentar el compromiso amistoso frente al Atlético Junior, pero la Federación Colombiana de Fútbol, sin consultarlo, los facilitó al Deportivo Cali.



Aravena cumplió frente al América su mejor actuación en Colombia.

## Careca: no a Sao Paulo

NAPOLES (ANSA).— Careca espera señales desde Nápoles, dijo el "Corriere Dello Sport" en relación con el nuevo "no" del brasileño al Sao Paulo.

Según trascendió aquí, los dirigentes del club Sao Paulo conversaron ayer con Careca ofreciéndole 75 mil dólares mensuales para que siga jugando allí. El centrocampista del seleccionado dijo no.

Sao Paulo tiene cinco días para responder, pero la impresión general es que el futbolista no quiere quedarse en Brasil.

Por su parte, Nápoli tiene opción por el jugador hasta el 20 de abril y en tanto espera la respuesta del club brasileño.

## SORTEO DE LETRAS DE CREDITO / MARZO 1987

En cumplimiento a lo dispuesto en el artículo 93 de la Ley General de Bancos, que dispone la realización de sorteos en los casos de pagos anticipados de deudas, con fecha 13 de Marzo de 1987 y en presencia del Notario Público señor Jaime Morandé Orrego, se procedió al sorteo de las Letras de Crédito emitidas por el Banco de Santiago y ex Banco Colocadora Nacional de Valores de las series:

Serie AD05012 Emisión 01.01.85.  
De 1000 U.F.: N° 000002  
De 50 U.F.: N° 000004  
De 10 U.F.: N° 000005

Serie AD05015 Emisión 01.01.86.  
De 500 U.F.: N° 000011  
De 200 U.F.: N° 000012  
De 50 U.F.: N° 000010

Serie AD05050VI Emisión 01.01.86.  
De 1000 U.F.: N° 000004  
De 200 U.F.: N° 000007  
De 50 U.F.: N° 000006

Serie AD05080A1 Emisión 01.07.86.  
De 50 U.F.: N° 000001  
De 20 U.F.: N° 000004  
De 10 U.F.: N° 000001

Serie AD05080VI Emisión 01.01.86.  
De 1000 U.F.: N° 000004 000007 000009  
De 500 U.F.: N° 000015

De 200 U.F.: N° 000016  
De 100 U.F.: N° 000003  
De 50 U.F.: N° 000002  
De 20 U.F.: N° 000042

Serie AD05120VI Emisión 01.01.86.  
De 1000 U.F.: N° 000003 000006  
De 200 U.F.: N° 000001 000012  
De 50 U.F.: N° 000049  
De 20 U.F.: N° 000010 000017

Serie AD05150VI Emisión 01.01.86.  
De 1000 U.F.: N° 000002 000005  
De 50 U.F.: N° 000006  
De 20 U.F.: N° 000005  
De 10 U.F.: N° 000003

Serie AD05200VI Emisión 01.01.86.  
De 1000 U.F.: N° 000006  
De 200 U.F.: N° 000005

Serie AD06030 Emisión 01.01.85.  
De 1000 U.F.: N° 000035  
De 200 U.F.: N° 000033 000034  
De 20 U.F.: N° 000039

Serie AD08005 Emisión 01.01.85.  
De 500 U.F.: N° 0000057  
De 200 U.F.: N° 0000087  
De 100 U.F.: N° 0000050

Serie AD08008 Emisión 01.01.83.  
De 1000 U.F.: N° 0000126 0000127 0000128  
De 500 U.F.: N° 0000129  
De 200 U.F.: N° 0000044 0000045  
De 50 U.F.: N° 0000043 0000044

Serie AD08008 Emisión 01.01.85.  
De 200 U.F.: N° 0000101

Serie AD08008-A Emisión 01.07.83.  
De 1000 U.F.: N° 0000167 0000168 0000169  
0000170 0000171 0000172  
0000173 0000174 0000175  
De 500 U.F.: N° 0000176  
De 200 U.F.: N° 0000239  
De 10 U.F.: N° 0000124

Serie AD08008-A Emisión 01.07.84.  
De 200 U.F.: N° 0000267  
De 100 U.F.: N° 0000134  
De 50 U.F.: N° 0000131

Serie AD08012 Emisión 01.01.83.  
De 1000 U.F.: N° 0001181 0001187 0001188  
0001194 0001195 0001196  
0001198 0001199 0001200  
0001235 0001236 0001237  
0001214 0001215 0001216  
0001217 0001222 0001223  
0001225 0001226 0001227  
0001228 0001229 0001230  
0001231 0001232 0001233  
De 500 U.F.: N° 0000124  
De 200 U.F.: N° 0000858

Serie AD08012 Emisión 01.01.84.  
De 1000 U.F.: N° 0001261 0001262 0001263  
0001264 0001265 0001266  
0001267 0001269 0001270  
0001271 0001272 0001273  
0001274 0001276 0001277  
0001278 0001279 0001280  
0001281 0001282 0001283  
De 500 U.F.: N° 0000814  
De 200 U.F.: N° 0000541 0000542  
De 10 U.F.: N° 0000474 0000475

Serie AD08012 Emisión 01.01.85.  
De 1000 U.F.: N° 0001484 0001485 0001488  
0001490 0001492 0001494  
0001496 0001497 0001498  
De 500 U.F.: N° 0001033  
De 200 U.F.: N° 0001095  
De 50 U.F.: N° 0000783  
De 20 U.F.: N° 0000975 0000980

Serie AD08012-A Emisión 01.04.84.  
De 50 U.F.: N° 0000921

Serie AD08012-A Emisión 01.08.85.  
De 1000 U.F.: N° 0001791 0001792 0001793  
0001794 0001795 0001796  
0001797 0001798 0001799  
De 500 U.F.: N° 0001107  
De 200 U.F.: N° 0001414  
De 10 U.F.: N° 0001026

Serie AD08015 Emisión 01.01.83.  
De 1000 U.F.: N° 0000998 0000999 0001000  
De 500 U.F.: N° 0000807 0000808 0000810  
De 200 U.F.: N° 0001041  
De 10 U.F.: N° 0000521 0000522

Serie AD08015 Emisión 01.01.85.  
De 1000 U.F.: N° 0001011 0001012 0001016  
0001018 0001020  
De 200 U.F.: N° 0001436  
De 10 U.F.: N° 0000527

Serie AD08020 Emisión 01.01.83.  
De 1000 U.F.: N° 0000001 0000003 0000004  
0000006 0000008  
De 100 U.F.: N° 0000001 0000003 0000004

Serie AD08020 Emisión 01.01.84.  
De 1000 U.F.: N° 0000417 0000418 0000420  
0000425 0000426 0000436  
0000437  
De 10 U.F.: N° 0000825 0000826

Serie AD08020 Emisión 01.01.85.  
De 1000 U.F.: N° 0000708 0000709 0000710  
0000713 0000716 0000717  
0000718 0000719 0000725  
0000727 0000729 0000733  
0000736 0000745 0000748  
De 10 U.F.: N° 0000751 0000753  
0001444 0001448

Serie AD08020-A Emisión 01.01.85.  
De 500 U.F.: N° 0000587  
De 100 U.F.: N° 0001413

Serie AD08030 Emisión 01.01.85.  
De 1000 U.F.: N° 0000004  
De 200 U.F.: N° 0000003  
De 100 U.F.: N° 0000003

Serie AD10012 Emisión 01.01.83.  
De 1000 U.F.: N° 0000820 0000822 0000823  
0000824 0000825 0000826  
0000827 0000828 0000829  
0000830 0000831 0000832  
0000833 0000834 0000835  
0000836 0000838 0000839  
0000840 0000841 0000842  
0000843 0000844 0000846  
0000847 0000848 0000856  
0000850 0000851 0000852  
0000853 0000854 0000855  
De 500 U.F.: N° 0000521  
De 200 U.F.: N° 0000867  
De 100 U.F.: N° 0000732 0000736

Serie AD13012-A Emisión 01.01.83.  
De 1000 U.F.: N° 0000122  
De 200 U.F.: N° 0000269 0000270

Serie E Emisión 01.01.79.  
De 1000 U.F.: N° 0000010  
De 500 U.F.: N° 0000003  
De 200 U.F.: N° 0000001  
De 100 U.F.: N° 0000004

Serie E Emisión 01.04.79.  
De 1000 U.F.: N° 0000120  
De 100 U.F.: N° 0000076

Serie E Emisión 01.07.79.  
De 500 U.F.: N° 0000105 0000109  
De 200 U.F.: N° 0000158 0000160 0000162  
De 100 U.F.: N° 0000165  
0000095 0000096

Serie G Emisión 01.10.79.  
De 500 U.F.: N° 0000001  
De 200 U.F.: N° 0000007  
De 100 U.F.: N° 0000001

Serie G Emisión 01.01.80.  
De 1000 U.F.: N° 0000057 0000059 0000060  
0000061 0000062 0000064  
0000065 0000068 0000070  
0000072 0000076  
De 200 U.F.: N° 0000069 0000075

Serie G Emisión 01.04.80.  
De 1000 U.F.: N° 0000225 0000228 0000232  
0000233 0000239 0000242  
0000245 0000249 0000256  
0000252  
De 100 U.F.: N° 0000140  
De 20 U.F.: N° 0000262  
De 10 U.F.: N° 0000112

Serie G Emisión 01.07.80.  
De 1000 U.F.: N° 0000361 0000364  
De 500 U.F.: N° 0000224  
De 200 U.F.: N° 0000427  
De 100 U.F.: N° 0000202

Serie G Emisión 01.10.80.  
De 200 U.F.: N° 0000443 0000444 0000447  
0000448

Serie G Emisión 01.10.81.  
De 1000 U.F.: N° 0000467 0000468 0000469  
0000471 0000474 0000476  
0000479 0000482 0000484  
0000506 0000510  
De 200 U.F.: N° 0000508 0000515  
De 50 U.F.: N° 0000290  
De 10 U.F.: N° 0000225

Serie G Emisión 01.01.82.  
De 1000 U.F.: N° 0000582 0000587  
De 500 U.F.: N° 0000334  
De 100 U.F.: N° 0000308

Serie G Emisión 01.04.82.  
De 1000 U.F.: N° 0000652 0000655 0000656  
0000657 0000658 0000660  
0000661 0000662 0000665  
De 100 U.F.: N° 0000357  
De 50 U.F.: N° 0000441  
De 20 U.F.: N° 0000605 0000627

Serie G Emisión 01.07.82.  
De 1000 U.F.: N° 0000693 0000703  
De 500 U.F.: N° 0000469  
De 200 U.F.: N° 0000389  
De 50 U.F.: N° 0000486  
De 20 U.F.: N° 0000675 0000677

Serie G Emisión 01.10.82.  
De 500 U.F.: N° 0000501  
De 200 U.F.: N° 0000837 0000845  
De 50 U.F.: N° 0000523  
De 20 U.F.: N° 0000715

Serie I Emisión 01.07.80.  
De 500 U.F.: N° 0000006  
De 100 U.F.: N° 0000007  
De 50 U.F.: N° 0000010  
De 20 U.F.: N° 0000008

Serie I Emisión 01.10.80.  
De 1000 U.F.: N° 0000028 0000030 0000034  
0000037  
De 500 U.F.: N° 0000023  
De 100 U.F.: N° 0000017  
De 20 U.F.: N° 0000023

Serie J Emisión 01.10.79.  
De 500 U.F.: N° 0000003 0000005

Serie K Emisión 01.07.80.  
De 1000 U.F.: N° 0000066 0000070 0000073  
0000078 0000080 0000082  
0000084 0000091 0000093  
0000094 0000122 0000129  
De 500 U.F.: N° 0000135  
De 200 U.F.: N° 0000102  
De 50 U.F.: N° 0000091  
De 20 U.F.: N° 0000032

Serie K Emisión 01.10.80.  
De 1000 U.F.: N° 0000369 0000373 0000374  
0000381 0000384 0000389  
0000391 0000392 0000393  
0000396 0000400 0000407  
0000409 0000411 0000413  
0000417 0000421 0000425  
0000434 0000438  
De 500 U.F.: N° 0000248  
De 200 U.F.: N° 0000205  
De 50 U.F.: N° 0000320  
De 10 U.F.: N° 0000140

Serie K Emisión 01.01.81.  
De 100 U.F.: N° 0000229

Serie K Emisión 01.04.81.  
De 1000 U.F.: N° 0000586 0000589

Serie L Emisión 01.07.80.  
De 1000 U.F.: N° 0000002 0000006  
De 200 U.F.: N° 0000004  
De 50 U.F.: N° 0000003  
De 20 U.F.: N° 0000004 0000006

Serie L Emisión 01.10.80.  
De 1000 U.F.: N° 0000049 0000051 0000052  
0000053 0000054 0000056  
0000057 0000058 0000059  
0000060 0000062 0000071  
0000063 0000065 0000066  
0000067 0000068 0000069  
0000075 0000076 0000073  
0000074 0000077 0000078  
0000079 0000082 0000083  
0000085 0000086  
De 500 U.F.: N° 0000058  
De 200 U.F.: N° 0000069  
De 50 U.F.: N° 0000026  
De 20 U.F.: N° 0000032 0000043

Serie L Emisión 01.01.82.  
De 1000 U.F.: N° 0000123  
De 100 U.F.: N° 0000076  
De 50 U.F.: N° 0000083  
De 10 U.F.: N° 0000065

Serie L Emisión 01.04.82.  
De 1000 U.F.: N° 0000139 0000140 0000141  
0000142 0000143  
De 500 U.F.: N° 0000129 0000130 0000131  
0000132  
De 200 U.F.: N° 0000156 0000157 0000158  
De 20 U.F.: N° 0000118 0000119

Serie L Emisión 01.10.82.  
De 1000 U.F.: N° 0000150  
De 200 U.F.: N° 0000171 0000172  
De 50 U.F.: N° 0000098  
De 20 U.F.: N° 0000125

Serie O Emisión 01.01.81.  
De 1000 U.F.: N° 0000090 0000091 0000095  
0000096 0000107 0000111  
0000109 0000113  
De 500 U.F.: N° 0000061  
De 200 U.F.: N° 0000072 0000081  
De 50 U.F.: N° 0000051  
De 20 U.F.: N° 0000087

Serie O Emisión 01.04.81.  
De 1000 U.F.: N° 0000236 0000237 0000240  
0000262 0000264 0000265  
0000266 0000268 0000272  
0000277 0000279 0000285  
0000273 0000294 0000310  
0000303  
De 200 U.F.: N° 0000343  
De 20 U.F.: N° 0000274

Serie O Emisión 01.07.81.  
De 1000 U.F.: N° 0000666 0000687 0000694  
0000697 0000700 0000723  
0000724 0000725 0000730  
0000731 0000733 0000732  
0000734 0000735 0000736  
0000737 0000748 0000739  
0000740 0000741 0000742  
0000741 0000745  
De 200 U.F.: N° 0000584  
De 20 U.F.: N° 0000584

Serie O Emisión 01.10.81.  
De 500 U.F.: N° 0000656  
De 200 U.F.: N° 0000913 0000914

Serie O Emisión 01.07.82.  
De 500 U.F.: N° 0000692 0000691  
De 200 U.F.: N° 0000952 0000953 0000954  
De 50 U.F.: N° 0000514  
De 20 U.F.: N° 0000775 0000776  
De 10 U.F.: N° 0000375 0000376

Serie O Emisión 01.10.82.  
De 1000 U.F.: N° 0001014 0001015  
De 500 U.F.: N° 0000704 0000705  
De 200 U.F.: N° 0000967 0000968 0000973  
De 100 U.F.: N° 0000447 0000448 0000449

Serie P Emisión 01.01.81.  
De 500 U.F.: N° 0000070  
De 200 U.F.: N° 0000062  
De 20 U.F.: N° 0000056  
De 10 U.F.: N° 0000028

Serie P Emisión 01.04.81.  
De 1000 U.F.: N° 0000113 0000114 0000115  
0000116 0000117 0000119  
0000120 0000123 0000124  
0000125 0000127 0000128  
0000129 0000130 0000131  
0000132 0000143 0000148  
0000154 0000133 0000138  
0000169 0000173 0000180  
0000183 0000186 0000193  
De 500 U.F.: N° 0000200  
0000098  
De 100 U.F.: N° 0000190 0000196  
De 20 U.F.: N° 0000098

Serie P Emisión 01.07.81.  
De 1000 U.F.: N° 0000478 0000471 0000482  
0000483 0000485 0000475  
0000497 0000488 0000477  
0000484 0000489 0000503  
0000507 0000517 0000524  
0000541 0000570  
De 200 U.F.: N° 0000760  
De 100 U.F.: N° 0000328  
De 50 U.F.: N° 0000405

Serie P Emisión 01.10.81.  
De 1000 U.F.: N° 0000756 0000757 0000759  
0000667 0000678 0000683  
0000686 0000689  
De 50 U.F.: N° 0000633  
De 10 U.F.: N° 0000437

Serie P Emisión 01.01.82.  
De 1000 U.F.: N° 0000766  
De 200 U.F.: N° 0001272  
De 100 U.F.: N° 0000530  
De 50 U.F.: N° 0000655  
De 20 U.F.: N° 0000968  
De 10 U.F.: N° 0000460

Serie P Emisión 01.04.82.  
De 1000 U.F.: N° 0000780  
De 200 U.F.: N° 0001360  
De 100 U.F.: N° 0000551  
De 20 U.F.: N° 0001007  
De 10 U.F.: N° 0000490

Serie P Emisión 01.07.82.  
De 500 U.F.: N° 0000785  
De 200 U.F.: N° 0001383  
De 100 U.F.: N° 0000556  
De 50 U.F.: N° 0000701  
De 20 U.F.: N° 0001018

### EX BCO. COLOCADORA NACIONAL DE VALORES

Serie A Emisión 01.10.79.  
De 100 U.F.: N° 0000052 0000053 0000054  
0000058 0000060 0000062  
0000063 0000064 0000081  
0000082 0000083 0000084  
0000085 0000086 0000087  
0000088  
De 200 U.F.: N° 0000007 0000009 0000020  
0000022



Por segunda vez en su carrera

## Arpi Filho acusado de corrupción

SAO PAULO. (Brasil).— El árbitro brasileño Romualdo Arpi Filho, quien dirigió la final del pasado Mundial de Fútbol de México entre Argentina y Alemania. Fue apartado del campeonato de Sao Paulo, junto con 16 compañeros, por sospechas de corrupción.

El diario "Folha de Sao Paulo" informa que el sindicato de árbitros del estado de Sao Paulo entregó a la Comisión de Arbitraje de la Federación paulista una lista con 17 colegiados sobre los que existe sospecha de corrupción durante el campeonato regional del año pasado. Que fue elaborada a partir de denuncias en los medios de comunicación.

La Federación apartó a estos árbitros de los encuentros del actual campeonato hasta que una comisión formada por el propio sindicato concluya las investigaciones sobre las denuncias.

Romualdo Arpi Filho, uno de los colegiados brasileños con más prestigio internacional, no quiso comentar la razón por la cual no arbitrará ningún encuentro de la cuarta jornada del campeonato y dijo que "el sindicato es soberano para designar a los árbitros. Nunca comento nada sobre suposiciones".

El árbitro fue apartado por la Federación paulista entre

En Lima, por 2 a 1

## Católica ganó a Perú

LIMA, Perú (Gentileza de Littmar Gallo, diario La Crónica).— Universidad Católica derrotó por 2 a 1 a la selección preolímpica de Perú anoche en el Estadio Nacional de Lima, ante unos 3 mil espectadores.

Los peruanos, que se preparan para el torneo de Bolivia donde deberán enfrentarse con Brasil, Paraguay, Colombia y Uruguay, mostraron un juego pobre y lento, fundamentalmente debido a que entraron al campo de Lima futbolistas que hasta el momento son suplentes y en razón de que el seleccionador peruano debe eliminar hoy a algunos integrantes.

El partido no agradó a la afición limeña que concurrió a apoyar a su cuadro preolímpico que anteriormente había caído ante Argentinos Juniors.

### PORMENORES

CANCHA: Estadio Nacional de Lima

ÁRBITRO: José Ramírez

PÚBLICO: 3 mil personas aproximadamente

PERU (1): Chávez; Arreluzza, Reyes, Luzó, Arlega; Valencia, Bustamente, Del Solar; Loyola, La Rosa (Bajero) y Escobar.

CAMBIO: Bajero por La Rosa. U. CATOLICA (2): Cornez; Espinoza, Yoma, Abarca, Martínez; Mardones, Hörmann, Astudillo, Pérez; Hurtado y Cruz.

CAMBIO: No hizo GOLES: 36' Espinoza (UC), 61' autogol de Reyes (UC) y 70' Bajero (P).

1968 y 1971 por problemas semejantes. Pero ayer dijo que "nada fue probado" y afirmó que durante aquellos años pidió licencia en Sao Paulo para dirigir encuentros del campeonato de Río de Janeiro.

El presidente del sindicato de árbitros, Milton José Da Costa, pidió recientemente apoyo a la prensa para "limpiar" la organización y prometió divulgar el nombre de 17 sospechosos.

En vez de divulgar los nombres, Milton José Da Costa declaró anoche que "tenemos una lista confidencial realizada por el sindicato, pero después de consultar con el Departamento Jurídico decidimos que era mejor formar una comisión de investigación interna".



En 1968, cuando comenzaba, Arpi Filho también fue sancionado por una supuesta corrupción. Casi dos décadas después la situación vuelve a repetirse.

En La Paz

## Perdió selección boliviana

LA PAZ, (AP).— Gimnasia y Esgrima de Argentina derrotó 2-0 a la selección boliviana de fútbol, que se prepara para intervenir en los próximos juegos pre-olímpicos a disputarse a partir del 18 de abril en Cochabamba, Santa Cruz y La Paz, con la participación de los 10 equipos sudamericanos.

Los goles del equipo argentino fueron logrados a los 24 minutos del primer tiempo por Carlos Corría y a los 47 de la segunda etapa por Jorge Ferrer.

El partido, disputado en el estadio Félix Capriles de Cochabamba, fue la primera prueba seria del equipo boliviano, dirigido por el argentino Nito Veiga.

## SORTEO DE LETRAS DE CREDITO / MARZO 1987 (Continuación)

|                                 |                         |                                   |                         |                           |                         |                           |                         |
|---------------------------------|-------------------------|-----------------------------------|-------------------------|---------------------------|-------------------------|---------------------------|-------------------------|
| Serie D Emisión 01.01.82.       |                         | Serie AD08012-A Emisión 01.04.86. |                         | Serie G Emisión 01.10.81. |                         | 0000378 0000379 0000397   |                         |
| De 200 U.F. N°                  | 0000072                 | De 500 U.F. N°                    | 0000851 0000852         | De 500 U.F. N°            | 0000561 0000563 0000565 | 0000399 0000400 0000401   |                         |
| De 50 U.F. N°                   | 0000007 0000008 0000009 |                                   |                         | De 200 U.F. N°            | 0000568 0000569         | 0000402 0000408 0000409   |                         |
|                                 | 0000219 0000221 0000223 | Serie AD08015 Emisión 01.01.85.   |                         | De 100 U.F. N°            | 0000913                 | 0000410 0000412 0000413   |                         |
|                                 | 0000225 0000227 0000229 | De 500 U.F. N°                    | 0000122 0000123 0000124 | De 50 U.F. N°             | 0001362                 | 0000055                   |                         |
|                                 | 0000231 0000232 0000233 |                                   | 0000125 0000126 0000127 | De 20 U.F. N°             | 0000842                 | 0000114                   |                         |
|                                 | 0000234 0000235 0000236 |                                   | 0000128 0000129 0000130 |                           | 0000522                 |                           |                         |
|                                 | 0000237 0000238 0000239 |                                   | 0000131 0000132         | Serie G Emisión 01.01.82. |                         |                           |                         |
| Serie AD06012 Emisión 01.01.84. |                         | De 200 U.F. N°                    | 0000208                 | De 500 U.F. N°            | 0000760 0000761 0000763 | Serie I Emisión 01.01.81. |                         |
| De 10 U.F. N°                   | 0000070                 | De 100 U.F. N°                    | 0000204                 | De 200 U.F. N°            | 0000764 0000765 0000766 | De 500 U.F. N°            | 0000153 0000216 0000217 |
|                                 |                         | De 10 U.F. N°                     | 0000097                 | De 100 U.F. N°            | 0000777 0000778 0000779 |                           | 0000218 0000220 0000221 |
| Serie AD07020 Emisión 01.01.84. |                         |                                   |                         | De 20 U.F. N°             | 0000781 0000782         |                           | 0000222 0000223 0000224 |
| De 1000 U.F. N°                 | 0000001                 | Serie AD08015-A Emisión 01.07.85. |                         | De 10 U.F. N°             | 0000782                 |                           | 0000227 0000228 0000231 |
| De 500 U.F. N°                  | 0000001                 | De 1000 U.F. N°                   | 0000602                 | De 200 U.F. N°            | 0000921 0000964         |                           | 0000232 0000234 0000237 |
| De 100 U.F. N°                  | 0000002 0000003 0000005 | De 100 U.F. N°                    | 0000033 0000034 0000035 | De 10 U.F. N°             | 0000417 0000418 0000419 |                           | 0000238 0000242 0000243 |
| De 10 U.F. N°                   | 0000002 0000003         |                                   |                         |                           |                         |                           | 0000246 0000247 0000248 |
| Serie AD08012 Emisión 01.01.83. |                         | Serie AD08020 Emisión 01.01.83.   |                         | Serie G Emisión 01.07.82. |                         |                           | 0000249 0000250 0000251 |
| De 500 U.F. N°                  | 0000562 0000564 0000565 | De 1000 U.F. N°                   | 0000012                 | De 500 U.F. N°            | 0000786                 |                           | 0000253 0000254 0000255 |
|                                 | 0000566 0000567 0000569 | De 100 U.F. N°                    | 0000033 0000034 0000035 | De 100 U.F. N°            | 0001402 0001417 0001418 |                           | 0000261 0000262 0000265 |
|                                 | 0000572 0000574 0000575 | Serie AD08020 Emisión 01.01.84.   |                         | De 20 U.F. N°             | 0001419 0001420 0001421 |                           | 0000266 0000267 0000268 |
|                                 | 0000576 0000577 0000579 | De 1000 U.F. N°                   | 0000397                 |                           | 0001422 0001423 0001424 |                           | 0000272                 |
|                                 | 0000580 0000582 0000583 | De 100 U.F. N°                    | 0000582 0000583         |                           | 0001425 0001426 0001427 | De 200 U.F. N°            | 0000597                 |
|                                 | 0000584 0000585 0000588 | De 10 U.F. N°                     | 0000607                 |                           | 0001428 0001429 0001430 | De 100 U.F. N°            | 0000869                 |
|                                 | 0000589 0000591         |                                   |                         |                           | 0001641 0001642 0001643 | De 20 U.F. N°             | 0000131                 |
| De 200 U.F. N°                  | 0001196 0001275         | Serie AD08020 Emisión 01.01.85.   |                         |                           | 0001644 0001645 0001646 |                           |                         |
| Serie AD08012 Emisión 01.01.84. |                         | De 1000 U.F. N°                   | 0000549 0000629 0000691 |                           | 0001647 0001648 0001649 | Serie I Emisión 01.04.81. |                         |
| De 500 U.F. N°                  | 0000724 0000725 0000726 | De 500 U.F. N°                    | 0000692 0000693         | De 50 U.F. N°             | 0001650                 | De 500 U.F. N°            | 0000302 0000303 0000304 |
| De 100 U.F. N°                  | 0000727                 | De 100 U.F. N°                    | 0000146                 |                           | 0000890 0000891 0000892 |                           | 0000305 0000306 0000307 |
| De 20 U.F. N°                   | 0000616 0000617         | De 50 U.F. N°                     | 0001493 0001494 0001495 |                           | 0000893 0000894 0000895 |                           | 0000308 0000309 0000311 |
| Serie AD08012 Emisión 01.01.85. |                         | De 10 U.F. N°                     | 0000656 0000657 0000659 |                           | 0000896 0000897 0000898 |                           | 0000312 0000313 0000314 |
| De 500 U.F. N°                  | 0000914 0000915 0000916 | De 50 U.F. N°                     | 0000330                 |                           | 0000899 0000900 0000901 |                           | 0000315 0000316 0000317 |
|                                 | 0000917 0000918 0000919 | De 10 U.F. N°                     | 0001316 0001317 0001318 |                           | 0000902 0000903 0000904 | De 100 U.F. N°            | 0001251 0001252         |
|                                 | 0000920 0000921 0000922 |                                   | 0001322                 |                           | 0000905 0000906 0000907 | De 20 U.F. N°             | 0000286                 |
|                                 | 0000923 0000924 0000925 | Serie AD08020-A Emisión 01.04.86. |                         |                           | 0000908 0000909 0000910 |                           |                         |
|                                 | 0000926 0000927 0000928 | De 1000 U.F. N°                   | 0000055                 |                           | 0000911 0000912 0000913 | Serie I Emisión 01.07.81. |                         |
|                                 | 0000929 0000930 0000931 | De 100 U.F. N°                    | 0001169 0001170 0001180 |                           | 0000914 0000915 0000916 | De 500 U.F. N°            | 0000427 0000441 0000443 |
|                                 | 0000932 0000933 0000934 | De 50 U.F. N°                     | 0001181 0001184         |                           | 0000917 0000918 0000919 |                           | 0000446 0000475 0000476 |
|                                 | 0000935 0000936 0000937 | De 20 U.F. N°                     | 0001348 0001349         |                           | 0000920 0000921 0000922 |                           | 0000478 0000480         |
|                                 | 0000939 0000940 0000941 | De 10 U.F. N°                     | 0000588 0000589         |                           | 0000923 0000924 0000925 | De 200 U.F. N°            | 0001217                 |
|                                 | 0000942 0000943 0000944 |                                   |                         |                           | 0000926 0000927         | De 10 U.F. N°             | 0000522                 |
|                                 | 0000945 0000946 0000947 | Serie AD10012 Emisión 01.01.83.   |                         |                           | 0000926 0000927         |                           | 0000505                 |
|                                 | 0000948 0000949 0000950 | De 500 U.F. N°                    | 0001169 0001170 0001180 |                           | 0000926 0000927         | Serie K Emisión 01.01.81. |                         |
|                                 | 0000951 0000952 0000953 | De 200 U.F. N°                    | 0001181 0001184         |                           | 0000926 0000927         | De 500 U.F. N°            | 0000013 0000014 0000015 |
|                                 | 0000954 0000955 0000956 | De 100 U.F. N°                    | 0001348 0001349         |                           | 0000926 0000927         |                           | 0000016 0000019 0000020 |
|                                 | 0000957 0000958 0000959 | De 50 U.F. N°                     | 0000588 0000589         |                           | 0000926 0000927         |                           | 0000023 0000024 0000025 |
|                                 | 0000960 0000961 0000963 | De 20 U.F. N°                     | 0000588 0000589         |                           | 0000926 0000927         |                           | 0000026 0000030 0000031 |
|                                 | 0000964 0000965 0000966 | Serie AD10012-A Emisión 01.01.83. |                         |                           | 0000926 0000927         |                           | 0000032 0000035         |
|                                 | 0000967 0000968         | De 1000 U.F. N°                   | 0001169 0001170 0001180 |                           | 0000926 0000927         | De 200 U.F. N°            | 0000068 0000069 0000070 |
|                                 | 0000967 0000968         | De 500 U.F. N°                    | 0001181 0001184         |                           | 0000926 0000927         |                           | 0000071 0000072 0000073 |
|                                 | 0000967 0000968         | De 200 U.F. N°                    | 0001348 0001349         |                           | 0000926 0000927         |                           | 0000074 0000075 0000076 |
|                                 | 0000967 0000968         | De 100 U.F. N°                    | 0000588 0000589         |                           | 0000926 0000927         |                           | 0000077 0000078 0000079 |
|                                 | 0000967 0000968         | De 50 U.F. N°                     | 0000588 0000589         |                           | 0000926 0000927         |                           | 0000080 0000086 0000087 |
|                                 | 0000967 0000968         | De 20 U.F. N°                     | 0000588 0000589         |                           | 0000926 0000927         |                           | 0000088 0000089 0000090 |
|                                 | 0000967 0000968         | Serie G Emisión 01.01.80.         |                         |                           | 0000926 0000927         |                           | 0000091 0000097 0000098 |
|                                 | 0000967 0000968         | De 500 U.F. N°                    | 0000003 0000004 0000006 |                           | 0000926 0000927         |                           | 0000099 0000100 0000101 |
|                                 | 0000967 0000968         | De 200 U.F. N°                    | 0000007 0000009 0000010 |                           | 0000926 0000927         |                           | 0000102 0000103         |
|                                 | 0000967 0000968         | De 100 U.F. N°                    | 0000014 0000016 0000017 |                           | 0000926 0000927         |                           | 0000223                 |
|                                 | 0000967 0000968         | De 50 U.F. N°                     | 0000018                 |                           | 0000926 0000927         | Serie O Emisión 01.04.81. |                         |
|                                 | 0000967 0000968         | De 20 U.F. N°                     | 0000018                 |                           | 0000926 0000927         | De 500 U.F. N°            | 0000064 0000098 0000100 |
|                                 | 0000967 0000968         | Serie G Emisión 01.04.80.         |                         |                           | 0000926 0000927         |                           | 0000106                 |
|                                 | 0000967 0000968         | De 500 U.F. N°                    | 0000114                 |                           | 0000926 0000927         |                           | 0000232                 |
|                                 | 0000967 0000968         | De 200 U.F. N°                    | 0000277 0000313         |                           | 0000926 0000927         |                           | 0000180                 |
|                                 | 0000967 0000968         | De 100 U.F. N°                    | 0000103                 |                           | 0000926 0000927         |                           | 0000064                 |
|                                 | 0000967 0000968         | De 50 U.F. N°                     | 0000046                 |                           | 0000926 0000927         |                           | 0000054                 |
|                                 | 0000967 0000968         | De 20 U.F. N°                     | 0000046                 |                           | 0000926 0000927         | De 10 U.F. N°             | 0000027                 |
|                                 | 0000967 0000968         | Serie G Emisión 01.07.80.         |                         |                           | 0000926 0000927         | Serie P Emisión 01.04.81. |                         |
|                                 | 0000967 0000968         | De 500 U.F. N°                    | 0000342 0000343 0000345 |                           | 0000926 0000927         | De 500 U.F. N°            | 0000015 0000016 0000017 |
|                                 | 0000967 0000968         | De 200 U.F. N°                    | 0000346 0000347 0000348 |                           | 0000926 0000927         |                           | 0000018 0000019 0000021 |
|                                 | 0000967 0000968         | De 100 U.F. N°                    | 0000379 0000380 0000381 |                           | 0000926 0000927         |                           | 0000022                 |
|                                 | 0000967 0000968         | De 50 U.F. N°                     | 0000379 0000380 0000381 |                           | 0000926 0000927         |                           | 0000060 0000061         |
|                                 | 0000967 0000968         | De 20 U.F. N°                     | 0000379 0000380 0000381 |                           | 0000926 0000927         |                           | 0000007                 |
|                                 | 0000967 0000968         | Serie G Emisión 01.07.81.         |                         |                           | 0000926 0000927         |                           | 0000013 0000014         |
|                                 | 0000967 0000968         | De 500 U.F. N°                    | 0000065                 |                           | 0000926 0000927         |                           |                         |
|                                 | 0000967 0000968         | De 200 U.F. N°                    | 0000127 0000128         |                           | 0000926 0000927         |                           |                         |
|                                 | 0000967 0000968         | De 100 U.F. N°                    | 0000102                 |                           | 0000926 0000927         |                           |                         |

Los poseedores de las Letras de Crédito sorteadas podrán hacer efectivo su cobro a partir del 01 de Abril de 1987, en las oficinas del Banco de Santiago, Depto. Préstamos Hipotecarios, Moneda 975 Piso 9º Fonos; 728072-727038. Santiago.



# Banco de Santiago





# FARMO-QUIMICA DEL PACIFICO S.A. Y SUBSIDIARIA

Sociedad Anónima Abierta

Al 31 de Diciembre de 1986 y 1985

(Expresado en miles de pesos chilenos)

## BALANCE GENERAL CONSOLIDADO

| ACTIVOS                                   |  | 1986      | 1985      | PASIVOS   |  | 1986        | 1985        |
|---|--|-----------|-----------|---|--|-------------|-------------|
| <b>CIRCULANTES:</b>                       |  |           |           | <b>CIRCULANTES:</b>   |  |             |             |
| Disponibles                               |  | 12.545    | 24.388    | Obligaciones con bancos e instituciones financieras - corto plazo         |  | 14.408      | 17.001      |
| Depósitos a Plazo                         |  | 12.005    | —         | Obligaciones con bancos e instituciones financieras - porción largo plazo |  | 14.309      | 12.411      |
| Deudores por ventas, neto                 |  | 54.125    | 124.618   | Cuentas por pagar   |  | 16.782      | 19.536      |
| Documentos por cobrar, neto               |  | 86.540    | 55.423    | Documentos por pagar  |  | 129.669     | 156.523     |
| Deudores varios, neto                     |  | 33.320    | 10.246    | Acreedores varios   |  | 4.517       | 6.989       |
| Existencias, neto                         |  | 246.147   | 233.328   | Documentos y cuentas por pagar empresas relacionadas                      |  | —           | 5.172       |
| Impuestos por recuperar                   |  | 25        | 286       | Provisiones   |  | 45.531      | 39.668      |
| Gastos pagados por anticipado             |  | 3.507     | 11.114    | Retenciones   |  | 14.392      | 13.425      |
| Otros activos circulantes                 |  | 7         | 381       | Impuesto a la renta   |  | 2.760       | 2.790       |
| Total activos circulantes                 |  | 448.221   | 459.784   | Ingresos percibidos por adelantado  |  | 659         | 856         |
|   |  |           |           | Total pasivos circulantes   |  | 243.027     | 274.371     |
| <b>FIJOS:</b>                             |  |           |           | <b>A LARGO PLAZO:</b>   |  |             |             |
| Terrenos                                  |  | 34.045    | 34.044    | Obligaciones con bancos e instituciones financieras                       |  | 195.952     | 223.462     |
| Construcciones y obras de infraestructura |  | 394.441   | 367.493   | Documentos por pagar  |  | 13.546      | 549         |
| Maquinarias y equipos                     |  | 144.395   | 155.345   | Provisiones   |  | 209.498     | 244.746     |
| Otros activos fijos                       |  | 19.950    | 12.495    | Total pasivos a largo plazo   |  | —           | —           |
| Depreciación (menos)                      |  | (248.890) | (225.022) |   |  |             |             |
| Total activos fijos                       |  | 343.941   | 344.355   |   |  |             |             |
| <b>OTROS:</b>                             |  |           |           | <b>INTERES MINORITARIO</b>  |  | 818         | 545         |
| Deudores a largo plazo                    |  | 747       | 733       | <b>PATRIMONIO:</b>  |  |             |             |
| Intangibles                               |  | 12.655    | 12.672    | Capital pagado  |  | 891.000     | 891.000     |
| Amortización (menos)                      |  | (8.307)   | (7.239)   | Reserva revalorización capital  |  | 4.581       | 4.581       |
| Otros                                     |  | 1.067     | 1.404     | Otras reservas  |  | 481.619     | 480.420     |
| Total otros activos                       |  | 6.162     | 7.570     | Pérdidas acumuladas (menos)   |  | (1.083.954) | (1.043.946) |
| Total activos                             |  | 798.324   | 811.709   | Utilidad (pérdida) del ejercicio  |  | 51.735      | (40.008)    |
|   |  |           |           | Total patrimonio  |  | 344.981     | 292.047     |
|   |  |           |           | Total pasivos   |  | 798.324     | 811.709     |

Las notas a los estados financieros consolidados N°s. 1 al 30 que se acompañan, son parte integrante de este balance consolidado.

### ESTADO CONSOLIDADO DE RESULTADOS

Por los años terminados el  
31 de Diciembre de 1986 y 1985  
(Expresados en miles de pesos chilenos)

|   | 1986      | 1985      |
|---|-----------|-----------|
| Ingresos de explotación                   | 839.133   | 946.304   |
| Costo de explotación (menos)              | (464.839) | (526.889) |
| Margen de explotación                     | 374.294   | 419.415   |
| Gastos de administración y ventas (menos) | (308.465) | (348.439) |
| Resultado operacional                     | 65.829    | 70.976    |
| Ingresos financieros                      | 4.005     | 4.299     |
| Otros ingresos fuera de la explotación    | 76.550    | 9.490     |
| Gastos financieros                        | (36.857)  | (59.026)  |
| Otros egresos fuera de la explotación     | (41.226)  | (46.815)  |
| Corrección monetaria                      | (13.769)  | (13.241)  |
| Resultado no operacional                  | (11.297)  | (105.293) |
| Resultado antes de Impuesto a la renta    | 54.532    | (34.317)  |
| Impuesto a la renta                       | (2.742)   | (5.452)   |
| Utilidad (Pérdida) consolidada            | 51.790    | (39.769)  |
| Interés minoritario                       | (55)      | (239)     |
| Utilidad (Pérdida) del ejercicio          | 51.735    | (40.008)  |

Las notas a los estados financieros consolidados Nos. 1 al 30 que se acompañan, son parte integrante de este estado.

### ESTADO CONSOLIDADO DE CAMBIOS EN LA POSICION FINANCIERA

Por los años terminados el  
31 de Diciembre de 1986 y 1985  
(Expresado en miles de pesos chilenos)

|   | 1986     | 1985      |
|---|----------|-----------|
| <b>RECURSOS OBTENIDOS PROVENIENTES</b>                                  |          |           |
| <b>DE OPERACIONES:</b>  |          |           |
| Utilidad (Pérdida) del ejercicio  | 51.735   | (40.008)  |
| Depreciación del ejercicio  | 30.862   | 31.641    |
| Amortización del ejercicio  | 3.581    | 2.513     |
| Utilidad en venta de activos fijos                                      | (469)    | (42)      |
| Corrección monetaria neta asignable a rubros no circulantes             | 12.430   | (5.792)   |
| Otros recursos operacionales  | —        | 13.429    |
| Total recursos operacionales  | 98.139   | 1.741     |
| <b>OTROS RECURSOS OBTENIDOS:</b>  |          |           |
| Ventas de activos fijos   | 3.002    | 3.669     |
| Aumento de pasivos a largo plazo  | 184.251  | —         |
| Otros recursos no operacionales   | 195      | —         |
| Total recursos no operacionales   | 187.448  | 3.669     |
| Total recursos obtenidos  | 285.587  | 5.410     |
| <b>RECURSOS APLICADOS:</b>  |          |           |
| Adiciones al activo fijo  | 33.365   | 3.198     |
| Disminución pasivos a largo plazo                                       | 232.441  | 21.634    |
| Otros recursos aplicados  | —        | 568       |
| Total recursos aplicados  | 265.806  | 25.400    |
| AUMENTO (DISMINUCION) DEL CAPITAL DE TRABAJO                            | 19.781   | (19.990)  |
| <b>VARIACION EN LOS PRINCIPALES COMPONENTES DEL CAPITAL DE TRABAJO:</b> |          |           |
| <b>Activos circulantes-aumentos (disminuciones)</b>                     |          |           |
| Disponibles y depósitos a plazo   | 162      | 1.192     |
| Deudores por ventas, documentos por cobrar y deudores varios, netos     | (16.302) | (82.862)  |
| Existencias, neto   | 12.819   | (98.873)  |
| Otros   | (8.242)  | 5.085     |
| Total variaciones activos circulantes                                   | (11.563) | (175.458) |
| <b>Pasivos circulantes - (aumentos) disminuciones</b>                   |          |           |
| Obligaciones con bancos e instituciones financieras                     | 695      | 11.161    |
| Cuentas por pagar y documentos por pagar                                | 29.608   | 156.839   |
| Documentos y cuentas por pagar a empresas relacionadas                  | 5.172    | —         |
| Provisiones y retenciones   | (6.830)  | (34)      |
| Otros   | 2.699    | (12.498)  |
| Total variaciones pasivos circulantes                                   | 31.344   | 155.468   |
| AUMENTO (DISMINUCION) DEL CAPITAL DE TRABAJO                            | 19.781   | (19.990)  |

Las notas a los estados financieros N° 1 al 30 que se acompañan, son parte integrante de este estado.





## F.Q.P. FARMO-QUIMICA DEL PACIFICO S.A.

### NOTAS A LOS ESTADOS FINANCIEROS CONSOLIDADOS AL 31 DE DICIEMBRE DE 1986 Y 1985

#### 1. Inscripción en el Registro de Valores

Farmo-Química del Pacífico S.A., RUT. N° 90.474.000-4, la Sociedad Matriz, se encuentra inscrita en el registro de valores con el N° 086 y conforme a lo establecido en la Ley 18.046, es fiscalizada por la Superintendencia de Valores y Seguros.

#### 2. Criterios contables aplicados

##### a) General—

La Sociedad confecciona y presenta sus estados financieros consolidados sobre la base de normas de contabilidad establecidas por la Superintendencia de Valores y Seguros y los principios de contabilidad generalmente aceptados, en la medida que éstos no se contrapongan con aquéllas. En la preparación de ellos, no han existido discrepancias entre las normas y principios antes mencionados.

##### b) Composición del grupo consolidado—

El grupo consolidado está compuesto por la Sociedad Matriz y la filial Cheminova S.A., sociedad anónima cerrada, RUT. N° 95.112.000-6, constituida mediante escritura pública del 20 de julio de 1983, ante el notario del departamento de Santiago, don Fernando Escobar Vivian. La filial realiza toda clase de operaciones comerciales y/o industriales, preferentemente en la Zona Franca de Iquique.

La participación en el patrimonio de la filial es la siguiente:

| Accionista                       | Acciones  |         | Participación |
|----------------------------------|-----------|---------|---------------|
|                                  | Suscritas | Pagadas |               |
| Farmo-Química del Pacífico S.A.* | 117.600   | 117.600 | 98%           |
| Sr. Juan M. Rey Cortés           | 2.400     | 2.400   | 2%            |
|                                  | 120.000   | 120.000 | 100%          |

##### c) Eliminaciones—

Para los efectos de consolidación, todos los saldos y transacciones significativas y el valor patrimonial proporcional de las inversiones que posee la Sociedad Matriz en la subsidiaria consolidada fueron eliminados.

##### d) Período cubierto por los estados financieros—

Los estados financieros están referidos al período de doce meses terminado al 31 de diciembre de 1986, presentados en forma comparativa con los de igual período del año anterior, según lo dispuesto en circular N° 239 de 29 de septiembre de 1982 de la Superintendencia de Valores y Seguros.

##### e) Unidad monetaria—

Los estados financieros están expresados en moneda corriente de poder adquisitivo al 31 de diciembre de 1986, para lo cual fueron aplicadas las normas de corrección monetaria de acuerdo con principios de contabilidad generalmente aceptados.

##### f) Estados financieros comparativos—

Los estados financieros al 31 de diciembre de 1985, que se presentan con fines comparativos, fueron corregidos monetariamente en un 17,1% (porcentaje de variación del I.P.C. habido entre el 30 de noviembre de 1985 y el 30 de noviembre de 1986) con el objeto de permitir la comparación en moneda de igual poder adquisitivo.

##### g) Activos y pasivos en moneda extranjera—

Los activos y pasivos en moneda extranjera están expresados en moneda corriente y determinados sobre la base de las tasas de cambio vigentes al cierre de los estados financieros, como sigue:

|                      | 1986    | 1985    |
|----------------------|---------|---------|
|                      | \$      | \$      |
| Dólar estadounidense | 204.730 | 183.860 |
| Libra esterlina      | 300.279 | 265.043 |
| Marco alemán         | 105.152 | 74.588  |
| Yen japonés          | 1.279   | 0.914   |
| Franco suizo         | 126.065 | 88.565  |
| Corona danesa        | 27.688  | 20.499  |
| Franco francés       | 31.790  | 24.320  |
| Peseta española      | 1.555   | 1.192   |

##### h) Activos y pasivos en moneda nacional—

Los activos y pasivos en moneda nacional sujetos a reajustabilidad, están expresados con sus correspondientes reajustes e intereses devengados al 31 de diciembre de 1986 y 1985.

##### i) Existencias—

Los productos en proceso y terminados se presentan al costo de producción actualizado. Las existencias de materias primas y materiales, se encuentran valorizados al costo más corrección monetaria. Los montos así determinados no exceden los valores netos de realización o de reposición, respectivamente.

##### j) Activo fijo y depreciaciones—

Los bienes del activo fijo han sido valorizados al costo corregido monetariamente, y las depreciaciones determinadas a base del sistema lineal de acuerdo con la vida útil estimada ascendieron a M\$ 30.862, en 1986 (M\$ 31.641, en 1985).

##### k) Indemnización por años de servicio—

Al 31 de diciembre de 1986 y 1985 la Sociedad efectuó el cálculo de la provisión para indemnización por años de servicios sobre la base del valor presente, según el método del costo devengado del beneficio con una tasa de interés anual de 8%, neto de impuestos. Adicionalmente, y en concordancia con el criterio conservador se ha constituido provisión para reflejar el compromiso derivado de eventuales retiros de personal por causas distintas de su jubilación.

#### 3. Cambios contables

En los ejercicios comerciales 1986 y 1985 no se han producido cambios contables.

#### 4. Efectos de la corrección monetaria

Como resultado de la aplicación de las normas legales sobre corrección monetaria, sobre el capital propio financiero, los activos y pasivos no monetarios y las cuentas de resultados se produjo un cargo neto a resultados de M\$ 13.769 (1985: cargo M\$ 13.241), cuya conformación es la siguiente:

|                                    | 1986     | 1985     |
|------------------------------------|----------|----------|
|                                    | M\$      | M\$      |
| Activo circulante                  | 14.069   | 27.380   |
| Activo fijo                        | 51.203   | 78.935   |
| Otros activos                      | 6.266    | 4.498    |
| Otros pasivos                      | (37.835) | (55.602) |
| Patrimonio                         | (47.204) | (72.655) |
| Actualización cuentas del balance  | (13.501) | (17.444) |
| Actualización cuentas de resultado | (268)    | 4.203    |
| Resultado neto, pérdida            | (13.769) | (13.241) |

#### 5. Existencias

El rubro existencias se compone como sigue:

|                                    | 1986    | 1985    |
|------------------------------------|---------|---------|
|                                    | M\$     | M\$     |
| Productos terminados y en proceso  | 110.757 | 91.950  |
| Materias primas y materiales       | 79.656  | 93.638  |
| Importaciones en tránsito          | 61.704  | 53.274  |
| Provisión existencias por castigar | (5.970) | (5.534) |
|                                    | 246.147 | 233.328 |

#### 6. Otros activos circulantes

Bajo este rubro se incluye lo siguiente:

|  | 1986 | 1985 |
|--|------|------|
|  | M\$  | M\$  |
| Pagarés del Banco Central de Chile   | 7    | 381  |
| Estos valores se presentan incluyendo los intereses devengados al 31 de diciembre de cada año. |      |      |

#### 7. Activo fijo

Los principales activos fijos corresponden a terrenos, edificios, maquinarias de producción, vehículos, muebles, útiles, accesorios y similares, ubicados en Santo Domingo N° 1509 y 1523/1527, Santiago, y Eyzaguirre N° 01910, Puente Alto, y Manzana 9 Sitio 20 Zona Franca, Iquique. Su detalle es el siguiente:

|   | 1986      | 1985      |
|---|-----------|-----------|
|   | M\$       | M\$       |
| Terrenos                                  | 34.045    | 34.044    |
| Construcciones y obras de infraestructura | 394.441   | 367.493   |
| Maquinarias y equipos                     | 144.395   | 155.345   |
| Otros activos fijos—                      |           |           |
| Muebles                                   | 11.149    | 10.885    |
| Otros                                     | 8.801     | 1.610     |
| Total de activo fijo                      | 592.831   | 569.377   |
| Depreciaciones acumuladas (menos)         | (248.890) | (225.022) |
| Total de activo fijo neto                 | 343.941   | 344.355   |

#### 8. Deudores a largo plazo

Corresponden a pagarés del Banco Central de Chile, efectivamente recibidos por la Sociedad, provenientes del pago de compromisos en moneda extranjera, en la forma prevista en el acuerdo 1484 del Banco Central de Chile. Estos pagarés se encuentran en poder de bancos comerciales, en garantía de operaciones de crédito.

|                            | 1986 | 1985 |
|----------------------------|------|------|
|                            | M\$  | M\$  |
| Banco Central de Chile     |      |      |
| Pagarés dólar preferencial | 747  | 733  |

#### 9. Intangibles

Este rubro corresponde al cargo diferido por concepto de indemnización por años de servicio del personal, constituido al inicio del ejercicio 1979 y está siendo amortizado durante el período 1979 - 1988, como sigue:

|   | 1986    | 1985     |
|---|---------|----------|
|   | M\$     | M\$      |
| Indemnización por años de servicio                          | 12.555  | 12.555   |
| Línea telefónica, Iquique                                   | 100     | 117      |
|   | 12.655  | 12.672   |
| Amortización de indemnización por años de servicios (menos) | (8.307) | (17.239) |

#### 10. Otros

Este rubro corresponde a:

|  | 1986    | 1985    |
|--|---------|---------|
|  | M\$     | M\$     |
| Acciones Inmobiliaria Asiquim C.P.A. (a)   | 82      | 96      |
| Construcciones residenciales (b)           | 3.138   | 3.676   |
| Provisión construcciones residenciales (b) | (2.153) | (2.368) |
|  | 1.067   | 1.404   |

(a) La inversión en Inmobiliaria Asiquim C.P.A. corresponde a 10 acciones de esa empresa, creada con el objeto social de comprar un bien y destinarlo a actividades gremiales de la Asociación de Industriales Químicos.

(b) Las construcciones residenciales fueron adquiridas parcialmente, con fondos imputados al pago del Impuesto Habitacional. De no efectuarse su venta a trabajadores y/o ex-trabajadores de la Empresa, dentro de los plazos legales, el Ministerio de Vivienda y Urbanismo podría resolver el traspaso de estos bienes al patrimonio del SERVIU. La Sociedad ha constituido provisión para cubrir la pérdida que podría afectarle.

#### 11. Obligaciones con bancos e instituciones financieras - Corto plazo

|   | M\$ no reajustables |        |
|---|---------------------|--------|
|   | 1986                | 1985   |
| Bancos o instituciones financieras:           |                     |        |
| Banco de Chile                                | 54                  | 9.293  |
| Banco de A. Edwards                           | 12.232              | 5.484  |
| Financiera Comercial                          | 1.144               | 2.000  |
| Banco Industrial y de Comercio Exterior       | 978                 | 224    |
| Totales                                       | 14.408              | 17.001 |
| Monto capital adeudado                        | 13.223              | 16.769 |
| Tasa interés promedio anual                   | 29.8%               | 32.8%  |
|   | 1986                | 1985   |
| Porcentaje de obligaciones en moneda nacional | 100%                | 100%   |

#### 12. Pasivos circulantes - Corto plazo (miles de pesos)

| Rubro—   | Tipos de monedas |                           |                     |        |         |        | Totales |         |
|--|------------------|---------------------------|---------------------|--------|---------|--------|---------|---------|
|  | US\$             | Otras monedas extranjeras | M\$ No reajustables |        | M\$     |        | 1986    | 1985    |
|  | 1986             | 1985                      | 1986                | 1985   | 1986    | 1985   | M\$     | M\$     |
| Documentos por pagar                                   | 85.879           | 120.477                   | 23.937              | 25.237 | 19.835  | 10.809 | 129.669 | 156.523 |
| Documentos y cuentas por pagar a empresas relacionadas | —                | —                         | —                   | —      | —       | 5.172  | —       | 5.172   |
| Otros pasivos circulantes                              | —                | —                         | —                   | —      | 84.641  | 83.264 | 84.641  | 83.264  |
| Totales  | 85.879           | 120.477                   | 23.937              | 25.237 | 104.494 | 99.245 | 214.310 | 244.959 |
| Monto de capital adeudado                              | 85.879           | 120.477                   | 23.937              | 25.237 | 104.494 | 99.245 | 214.310 | 244.959 |
| Porcentaje obligaciones en moneda extranjera:          | 51,2             | (1986)                    | 59,5                | (1985) |         |        |         |         |
| Porcentaje obligaciones en moneda nacional:            | 48,8             | (1986)                    | 40,5                | (1985) |         |        |         |         |





## F.Q.P. FARMO-QUIMICA DEL PACIFICO S.A.

### 13. Obligaciones con bancos e instituciones financieras largo plazo (incluye porción corto plazo)

| Bancos o instituciones financieras | Moneda | Años al vencimiento (largo plazo) |                      |                      |                      |                      |                      |                      |                      |              |                     | Tasa interés anual promedio | Monto capital adeudado al 31.12.86 | 1985                |                     |
|------------------------------------|--------|-----------------------------------|----------------------|----------------------|----------------------|----------------------|----------------------|----------------------|----------------------|--------------|---------------------|-----------------------------|------------------------------------|---------------------|---------------------|
|                                    |        | 1986 Porción corto plazo M\$      | Más de 1 Hasta 2 M\$ | Más de 2 Hasta 3 M\$ | Más de 3 Hasta 4 M\$ | Más de 4 Hasta 5 M\$ | Más de 5 Hasta 6 M\$ | Más de 6 Hasta 7 M\$ | Más de 7 Hasta 8 M\$ | Más de 8 M\$ | Totales al 31.12.86 |                             |                                    | Porción corto plazo | Porción largo plazo |
| Banco del Estado de Chile          | U.F.   | —                                 | —                    | —                    | —                    | —                    | —                    | —                    | —                    | —            | —                   | —                           | —                                  | —                   | —                   |
| Banco del Estado de Chile          | US\$   | —                                 | —                    | —                    | —                    | —                    | —                    | —                    | —                    | —            | —                   | —                           | —                                  | 272                 | 23.270              |
| Banco del Desarrollo               | U.F.   | 8.519                             | 8.519                | 8.519                | 6.519                | 8.519                | 8.519                | 8.519                | —                    | —            | 160.740             | 9%                          | 169.259                            | —                   | 567                 |
| Banco del Desarrollo               | U.F.   | 4.148                             | 3.876                | 3.876                | 3.876                | 3.876                | 3.878                | —                    | 101.107              | —            | 19.382              | 5%                          | 23.530                             | —                   | —                   |
| Banco del Desarrollo               | US\$   | 19                                | —                    | —                    | —                    | —                    | —                    | —                    | —                    | —            | 539                 | 7%                          | 558                                | —                   | —                   |
| Banco del Desarrollo               | U.F.   | —                                 | —                    | —                    | —                    | 539                  | —                    | —                    | —                    | —            | —                   | —                           | —                                  | 1.972               | 154.271             |
| Banco del Desarrollo               | U.F.   | —                                 | —                    | —                    | —                    | —                    | —                    | —                    | —                    | —            | —                   | —                           | —                                  | 10.167              | 45.354              |
| Banco del Pacífico                 | U.F.   | 1.623                             | 956                  | 956                  | 956                  | 956                  | 956                  | 956                  | 8.599                | —            | 15.291              | 8%                          | 16.914                             | —                   | —                   |
| Totales                            |        | 14.309                            | 13.351               | 13.351               | 13.351               | 13.890               | 13.353               | 9.475                | 9.475                | 109.706      | 195.952             |                             | 210.261                            | 12.411              | 223.462             |

- a) Con fecha 24 de diciembre de 1986 la Sociedad pagó el préstamo que en años anteriores había contraído con el Banco Español Chile en liquidación, para cuyo efecto obtuvo recursos del Banco del Desarrollo, con la modalidad de letras hipotecarias. Para la Sociedad esta operación representa, al 31 de diciembre de 1986, un menor pasivo de M\$ 48.911 y, por consiguiente, una utilidad igual a este último monto, la que se muestra en el rubro "Otros ingresos fuera de la explotación" del Estado de Resultados.
- Para los efectos de esta operación la Sociedad procedió a entregar en hipoteca de primer grado, al Banco del Desarrollo, los bienes raíces ubicados en Santo Domingo N° 1509, 1523 y 1527, de Santiago, y Eyzaguirre N° 01910, de Puente Alto, hipoteca que hubo de levantar previamente, del Banco del Estado de Chile.
- b) La Sociedad ha obtenido un crédito hipotecario en unidades de fomento otorgado por el Banco del Pacífico para la compra de un bien raíz ubicado en Hernando de Aguirre N° 1643, de Santiago, ascendente a M\$ 16.914. Devenga un interés de 8% anual y se amortizará en dividendos mensuales, venciendo totalmente en el año 2003.

### 14. Pasivo a largo plazo

| Rubro                    | Moneda               | Más de 3 años M\$ | Total al 31.12.86 M\$ | Monto de capital adeudado al 31.12.86 M\$ | 1985 Porción largo plazo M\$ |
|--------------------------|----------------------|-------------------|-----------------------|---|------------------------------|
| Documentos por pagar     | Dólar estadounidense | —                 | —                     | —   | 549                          |
| Otros pasivos            | Pesos                | 13.546            | 13.546                | 13.546                                    | 20.735                       |
| Totales                  |                      | 13.546            | 13.546                | 13.546                                    | 21.284                       |
| Total moneda extranjera: |                      | (1986)            | (1986)                | 549 (1985)                                |                              |
| Total moneda nacional:   |                      | 13.546 (1986)     |                       | 20.735 (1985)                             |                              |

### 15. Activos y pasivos en moneda extranjera

| Importaciones en tránsito | 1986              |        | 1985              |        |
|---------------------------|-------------------|--------|-------------------|--------|
|                           | Moneda extranjera | M\$    | Moneda extranjera | M\$    |
| Dólar estadounidense      | 215.452           | 44.110 | 216.049           | 46.516 |
| Libra esterlina           | 1.120             | 336    | 587               | 182    |
| Marco alemán              | 116.408           | 12.241 | 36.085            | 3.152  |
| Yen japonés               | 1.243.908         | 1.591  | 1.235.692         | 1.322  |
| Franco francés            | 93.636            | 2.977  | 73.818            | 2.102  |
| Peseta española           | 288.637           | 449    | —                 | —      |
| Total activos             |                   | 61.704 |                   | 53.274 |

| Documento por pagar                                      | 1986              |         | 1985              |         |
|--|-------------------|---------|-------------------|---------|
|  | Moneda extranjero | M\$     | Moneda extranjero | M\$     |
| Corto plazo:   |                   |         |                   |         |
| Dólar estadounidense                                     | 418.849           | 85.751  | 558.819           | 120.477 |
| Libra esterlina  | 1.120             | 336     | 570               | 177     |
| Marco alemán   | 121.080           | 12.732  | 59.450            | 5.192   |
| Yen japonés  | 2.319.973         | 2.967   | 6.000.000         | 6.422   |
| Franco francés   | 236.930           | 7.532   | 472.130           | 13.446  |
| Peseta española  | 237.961           | 370     | —                 | —       |
| Sub-total  |                   | 109.688 |                   | 145.714 |
| Largo plazo:   |                   |         |                   |         |
| Derechos de Aduana diferidos, en dólares estadounidenses | —                 | —       | —                 | 549     |
| Total pasivos  |                   | 109.688 |                   | 146.263 |

### 16. Documentos por pagar

|                              | 1986    | 1985    |
|------------------------------|---------|---------|
|                              | M\$     | M\$     |
| Corto plazo—                 |         |         |
| Documentos moneda nacional   | 19.981  | 10.809  |
| Documentos moneda extranjera | 109.688 | 145.714 |
|                              | 129.669 | 156.523 |
| Largo plazo—                 |         |         |
| Documentos moneda extranjera | —       | 549     |
|                              | —       | 549     |

### 17. Cuentas por pagar

El rubro cuentas por pagar se forma como sigue:

|               | 1986   | 1985   |
|---------------|--------|--------|
|               | M\$    | M\$    |
| Proveedores   | 15.483 | 17.850 |
| Licenciadores | 1.299  | 1.686  |
|               | 16.782 | 19.536 |

### 18. Provisiones

Obligaciones devengadas al cierre de los estados financieros que forman parte del pasivo, corresponden a:

|   | 1986            |                 | 1985            |                 |
|---|-----------------|-----------------|-----------------|-----------------|
|   | Corto plazo M\$ | Largo plazo M\$ | Corto plazo M\$ | Largo plazo M\$ |
| Indemnización por años de servicio del personal       | 3.878           | 13.546          | 1.171           | 20.735          |
| Gratificación, aguinaldos y convenios con el personal | 19.285          | —               | 8.562           | —               |
| Regalías, honorarios y otros.                         | 247             | —               | 14.808          | —               |
| Facturas en tránsito, de proveedores                  | 17.096          | —               | 8.797           | —               |
| Contratos de publicidad                               | 873             | —               | 4.180           | —               |
| Otros   | 4.152           | —               | 2.150           | —               |
|   | 45.531          | 13.546          | 39.668          | 20.735          |

La provisión por años de servicio del personal ha tenido el siguiente movimiento en el ejercicio:

|   | 1986    | 1985     |
|---|---------|----------|
|   | M\$     | M\$      |
| Saldo inicial del ejercicio               | 18.707  | 25.812   |
| Pagos efectuados                          | (6.294) | (14.237) |
| Provisión a valor actual del ejercicio    | 1.400   | 1.171    |
| Provisión a valor corriente del ejercicio | 3.611   | 9.160    |
|   | 17.424  | 21.906   |

### 19. Provisiones y castigos

Provisiones que se presentan deducidas de las correspondientes cuentas del activo, para cubrir lo siguiente:

|                              | 1986            |                        | 1985            |                        |
|------------------------------|-----------------|------------------------|-----------------|------------------------|
|                              | Monto total M\$ | Cargo a resultados M\$ | Monto total M\$ | Cargo a resultados M\$ |
| Cuentas incobrables          | 20.540          | 4.974                  | 19.581          | 7.126                  |
| Existencias                  | 4.745           | 1.275                  | 5.534           | 2.571                  |
| Activo fijo                  | 3.343           | 360                    | 3.493           | 609                    |
| Construcciones residenciales | 2.154           | 132                    | 2.368           | 741                    |
|                              | 30.782          | 6.741                  | 30.976          | 11.047                 |

### 20. Retenciones

Este rubro se forma como sigue:

|  | 1986   | 1985   |
|--|--------|--------|
|  | M\$    | M\$    |
| Impuesto al Valor Agregado             | 4.541  | 4.468  |
| Instituciones previsionales            | 2.808  | 4.082  |
| Impuesto segunda categoría y adicional | 2.035  | 2.344  |
| Retenciones al personal                | 4.629  | 2.379  |
| Fondo Servicio Médico                  | 379    | 152    |
|  | 14.392 | 13.425 |

### 21. Impuesto a la renta

#### a) Sociedad Matriz—

Al 31 de diciembre de 1986, la Sociedad mantiene una provisión de M\$ 2.040 (1985: M\$ 2.505) para responder al pago de Impuesto Único a la Renta. El cargo a resultado del ejercicio por este concepto ascendió a M\$ 2.040 (1985: M\$ 2.173).

Dada la existencia de pérdidas tributarias, la Sociedad no ha constituido provisión para impuesto a la renta de Primera Categoría.

Las pérdidas tributarias acumuladas al 31 de diciembre de 1986, deducibles para efectos tributarios de futuras utilidades, son las siguientes:

| Año tributario | Primera Categoría M\$ |
|----------------|-----------------------|
| 1982           | —                     |
| 1983           | 402.319               |
| 1984           | 299.257               |
| 1985           | 42.107                |
| 1986           | 15.667                |
|                | 35.484                |
|                | 794.834               |

#### b) Sociedad filial—

Esta sociedad realiza el mayor número de sus operaciones a través de sucursales en Zona Franca-Iquique, cuyos resultados están exentos del Impuesto a la Renta de 1ª Categoría. Por lo tanto, sólo ha constituido provisión para responder al pago de Impuesto Único a la Renta y Adicional, por M\$ 720 (1985: M\$ 3.337). Los cargos a resultados del período por este mismo concepto ascienden a M\$ 702 (1985: M\$ 3.279).





## FARMO-QUIMICA DEL PACIFICO S.A.

### 22. Cambios en el Patrimonio (Expresado en miles de pesos)

De acuerdo con lo dispuesto en el artículo 10 de la Ley N° 18.046, la Sociedad ha distribuido en forma proporcional la revalorización del capital propio entre las cuentas del capital pagado y otras representativas del patrimonio, quedando de este modo el valor nominal de la acción en \$ 2,97 cada una (1985:

\$ 2,97). Esta modificación se entenderá como de pleno derecho una vez que la Junta de Accionistas apruebe el balance del ejercicio.

En los cuadros siguientes se muestran los cambios en las cuentas de patrimonio al 31 de diciembre de 1986 y 1985.

| 1986—                            | Saldo al<br>31.12.85 | Distribución<br>de pérdidas | Revalorización<br>capital propio<br>financiero | Trasposos | Variación Patrimonio<br>filiales (no prove-<br>niente de resultado) | Resultado<br>del<br>ejercicio | Saldo al<br>31.12.86 |
|----------------------------------|----------------------|-----------------------------|--|-----------|---|-------------------------------|----------------------|
| Capital                          | 762.000              | —                           | 130.302  | (1.302)   | —   | —                             | 891.000              |
| Reserva revalorización capital   | 2.800                | —                           | 479  | 1.302     | —   | —                             | 4.581                |
| Otras reservas                   | 410.265              | —                           | 70.155   | —         | 1.199   | —                             | 481.619              |
| Pérdidas acumuladas (menos)      | (891.499)            | (34.166)                    | (158.289)                                      | —         | —   | —                             | (1.083.954)          |
| Utilidad (Pérdida) del ejercicio | (34.166)             | 34.166                      | —  | —         | —   | 51.735                        | 51.735               |
| Total patrimonio                 | 249.400              | —                           | 42.647   | —         | 1.199   | 51.735                        | 344.981              |

| 1985—                          | Saldo al<br>31.12.84 | Distribución<br>de pérdidas | Revalorización<br>capital propio<br>financiero | Trasposos | Resultado<br>del<br>ejercicio | Moneda de<br>31.12.85 | Moneda de<br>31.12.86 |
|--------------------------------|----------------------|-----------------------------|--|-----------|-------------------------------|-----------------------|-----------------------|
| Capital                        | 603.000              | —                           | 159.795  | (795)     | —                             | 762.000               | 891.000               |
| Reserva revalorización capital | 1.585                | —                           | 420  | 795       | —                             | 2.800                 | 4.581                 |
| Otras reservas                 | 324.320              | —                           | 85.945   | —         | —                             | 410.265               | 480.420               |
| Pérdidas acumuladas (menos)    | (675.333)            | (29.409)                    | (186.757)                                      | —         | —                             | (891.499)             | (1.043.946)           |
| Pérdida del ejercicio          | (29.409)             | 29.409                      | —  | —         | (34.166)                      | (34.166)              | (40.008)              |
| Total patrimonio               | 224.163              | —                           | 59.403   | —         | (34.166)                      | 249.400               | 292.047               |

### 23. Contingencias y compromisos

La Sociedad ha recibido y entregado garantías, como sigue:

|  | 1986<br>M\$ | 1985<br>M\$ |
|--|-------------|-------------|
| 1. Para garantizar pago de créditos hasta MUS\$ 400 al Banco del Estado de Chile, hipoteca de primer grado sobre la propiedad ubicada en Santo Domingo N° 1509, Santiago.  | —           | 86.120      |
| 1. Para garantizar pago de crédito por MUF 62 al Banco del Desarrollo:   |             |             |
| a) Hipoteca de segundo grado sobre la propiedad ubicada en Santo Domingo N° 1509, Santiago   | —           | 160.391     |
| b) Hipoteca de primer grado sobre la propiedad ubicada en Santo Domingo Nos. 1523/1527, Santiago.  | —           | 6.828       |
| c) Hipoteca en primer grado sobre la propiedad ubicada en Eyzaguirre N° 01910, Puente Alto.  | —           | 73.698      |
| 3. Para garantizar pago de crédito al Banco del Desarrollo, prenda industrial sobre maquinarias.   | 10.781      | 11.834      |
| 4. Letras entregadas en cobranza para garantizar importaciones de productos terminados y materias primas, en Banco Industrial y de Comercio Exterior   | 7.765       | 3.817       |
| 5. Letras entregadas en cobranza para garantizar importaciones de productos terminados y materias primas, en Banco de Chile  | 7.662       | 9.320       |
| 6. Para garantizar pago de crédito en letras hipotecarias por UF 51220 al Banco de Desarrollo. Hipoteca de primer grado sobre propiedades ubicadas en: Santo Domingo N° 1509, 1523/1527 en Santiago y sobre la propiedad ubicada en Eyzaguirre N° 01910, en Puente Alto. | 221.773     | —           |
| 7. Documentos recibidos para garantizar fondos entregados a representantes de ventas   | 420         | 335         |
| 8. Letra entregada a "Rentaequipos Leasing S.A." por contratos de Leasing.   | 12.605      | 11.272      |
| 9. Letras entregadas en cobranza para garantizar operaciones de importación, en Financiera Comercial   | 19.801      | 2.296       |
| 10. Letras entregadas en cobranza para garantizar operaciones de importaciones, en Banco de A. Edwards   | 15.045      | 8.294       |
| 11. Boletas de garantía por cumplimiento de propuestas a la Central de Abastecimiento del Sistema Nacional de Servicios de Salud, en Banco de Chile.   | 309         | 313         |
| 12. Pagarés del Banco Central de Chile, entregados al Banco Industrial y de Comercio Exterior, para garantizar operaciones de crédito.   | 721         | 1.093       |
| 13. Para garantizar pago de crédito hipotecario por adquisición de bien raíz ubicado en Hernando de Aguirre N° 1643 BX45, 1643DP32 y 1643 BX 44 BD 18. Hipoteca en primer grado a favor del Banco del Pacífico.  | 26.246      | —           |
| 14. Letra en Garantía por derechos de aduana para garantizar almacén particular y derechos de internación, en Servicio Nacional de Aduanas.  | 20.473      | 21.471      |
| 15. Garantía prendaria, sobre Galpón Zofri, para garantizar operaciones de comercio exterior, en Banco del Trabajo   | —           | 3.162       |

### 24. Remuneraciones del Directorio

El Directorio ha recibido las siguientes remuneraciones por asistencia a sesiones:

|                               | 1986<br>M\$  | 1985<br>M\$ |
|-------------------------------|--------------|-------------|
| Sres.: Juan Manuel Rey Cortés | 5.575.068—8  | 846         |
| Carlos A. Rey Cortés          | 5.201.212—0  | 847         |
| Domingo Ulloa Vera            | 5.497.942—8  | 292         |
| Luis Quiroga Arrau            | 6.054.691—6  | 924         |
| Juan Pascual Beas             | 7.081.269—K  | 899         |
| Patricia Martínez S-M         | 12.015.304—8 | 924         |
| Graham Kenny Wasser           | 48.010.456—0 | 924         |
| Patricio Opazo Bernaldes      | 3.519.793—1  | 479         |
|                               | 6.160        | 5.747       |

### 25. Avals obtenidos de terceros

Al cierre del ejercicio 1986 y 1985, no existen avals obtenidos de terceros.

### 26. Sanciones

En los ejercicios 1986 y 1985, la Superintendencia de Valores y Seguros no ha aplicado sanciones a la Sociedad ni a sus administradores.

### 27. Transacciones con entidades relacionadas

La Sociedad matriz Farmo-Química del Pacífico S.A. ha realizado transacciones relacionadas como sigue:

|   | Cuenta corriente<br>1986 |       | empresas relacionadas<br>1985 |       |
|---|--------------------------|-------|-------------------------------|-------|
|   | Debe                     | Haber | Debe                          | Haber |
| Juan M. Rey Cortés - Rut. 5.575.068—8<br>Préstamo otorgado por el Señor Rey Presidente del Directorio, a la Sociedad con vencimiento el 10 de febrero de 1986 | —                        | —     | —                             | 5.172 |

### 28. Transacciones de acciones.

En el ejercicio 1986 se efectuaron las siguientes transacciones de acciones:

| Directores y accionistas<br>mayoritarios | R.U.T.       | Compra     | Venta      |
|--|--------------|------------|------------|
| Sr. Juan M. Rey Cortés                   | 5.575.068—8  | 10.539.172 | 20.000.000 |
| Sr. Pedro L. González P.                 | 522.597—3    | 63.423     | —          |
| Sr. Carlos A. Rey Cortés                 | 5.201.212—0  | 20.000.000 | 5.000.000  |
| Sr. Domingo Ulloa Vera                   | 5.497.942—8  | —          | 41.450.792 |
| Sr. Luis Quiroga Arrau                   | 6.054.691—6  | 515.779    | —          |
| Distribuidora de Alimentos Ltda.         | 86.400.400—8 | 41.450.792 | —          |

Gerente General y  
accionista mayoritario  
Sr. Alberto Martínez P-C

|             |            |            |
|-------------|------------|------------|
| 2.550.059—8 | 741.405    | —          |
|             | 73.310.571 | 66.450.792 |

En el ejercicio 1985 se efectuaron las siguientes transacciones de acciones:

| Directores y accionistas<br>mayoritarios | R.U.T.      | Compra     | Venta      |
|--|-------------|------------|------------|
| Sr. Domingo Ulloa Vera                   | 5.497.942—8 | —          | 62.176.188 |
| Sr. Juan M. Rey Cortés                   | 5.575.068—8 | 63.116.320 | —          |
| Sr. Luis Quiroga Arrau                   | 6.054.691—6 | 881.043    | —          |
|  |             | 63.997.363 | 62.176.188 |

Además se efectuó la siguiente  
transacción en la filial:

|                        |             |       |       |
|------------------------|-------------|-------|-------|
| Sr. Juan M. Rey Cortés | 5.575.068—8 | 1.200 | —     |
| Sr. Domingo Ulloa Vera | 5.497.942—8 | —     | 1.200 |

### 29. Interés Minoritario

Este rubro corresponde a los derechos de los socios minoritarios en el patrimonio de la subsidiaria consolidada.  
Al 31 de diciembre de 1986 se incluye la participación neta en el resultado de la subsidiaria, que se muestra en el estado de resultados por M\$ 55 (1985: M\$ 239).

### 30. Hechos Posteriores

Entre la fecha de cierre de los estados financieros al 31 de diciembre de 1986 y la fecha de presentación de ellos a la Superintendencia de Valores y Seguros no se han producido hechos posteriores significativos.

ALBERTO MARTINEZ PEREZ-CANTO  
Gerente General

OSCAR OJEDA CROQUI  
Contador General



Horwath & Horwath - Macaya, Olate y Cia. Ltda.

A los señores Presidente y Directores de  
Farmo-Química del Pacífico S.A.:

Hemos examinado los balances generales de FARMO-QUIMICA DEL PACIFICO S.A. (sociedad anónima abierta) y SUBSIDIARIA al 31 de diciembre de 1986 y 1985 y los correspondientes estados de resultados y de cambios en la posición financiera por los años terminados en esas fechas. Nuestros exámenes fueron efectuados de acuerdo con normas de auditoría generalmente aceptadas y, por consiguiente, incluyeron aquellas pruebas de los libros y documentos de contabilidad y otros procedimientos de auditoría en la medida que consideramos necesaria de acuerdo con las circunstancias.

En nuestra opinión, los mencionados estados financieros consolidados presentan razonablemente la situación financiera de Farmo-Química del Pacífico S.A. y Subsidiaria al 31 de diciembre de 1986 y 1985 y los resultados de sus operaciones y los cambios en su posición financiera por los años terminados en esas fechas, de conformidad con principios de contabilidad generalmente aceptados, aplicados sobre bases uniformes.

Santiago, Chile  
10 de febrero de 1987.

HORWATH & HORWATH  
MACAYA, OLATE Y CIA. LTDA.

Norman Olate Contreras



Constituida por Escritura Pública de fecha 12 de diciembre de 1900 ante el Notario de Valparaíso don Tomás Ríos González. Autorizada su existencia por Decreto Supremo N° 10 de 8 de enero de 1901.

Compañía Industrial **INDUS**

RUT. 90.278.000-9

# COMPAÑIA INDUSTRIAL S.A.

SOCIEDAD ANONIMA ABIERTA

Inscripción en Registro de Valores N° 18

## BALANCE GENERAL AL 31 DE DICIEMBRE DE 1986 Y 1985

(Cifras expresadas en miles de pesos-M\$)

Compañía Industrial S.A.  
Domicilio Legal: Agustinas 1022  
Entrepiso  
RUT 90.278.000-9

Casilla 570-757 Santiago •  
Teléfonos: 6988191-6988150-6988067  
Télex 340362 Indus GK

### DIRECTORIO

Presidente: Carlos Urenda Zegers  
Vicepresidente: Luis Cid Alonso  
Directores: Alfredo Arce Rodríguez  
Héctor Arzeno Poltera  
Juan Carlos Dörr Zegers  
Santiago Pollmann Azancot  
Patricio Reich Toloza  
Alvaro Rencoret Silva  
José Vidal Camelio

### EJECUTIVOS

Gerente General: Carlos Fell Castillo  
Gerente de Administración y Finanzas: Rodrigo Núñez Cousiño  
Gerente Comercial: Juan José Lozano Ligunsky  
Gerente de Operaciones: Juan Kojakovic Larroquette  
Asesor Legal: Rodrigo Caviedes Armengolli

### ACTIVOS

#### ACTIVO CIRCULANTE:

|  | 1986<br>M\$      | 1985<br>M\$      |
|--|------------------|------------------|
| Disponible   | 122.467          | 145.762          |
| Depósitos a plazo  | -                | 7.405            |
| Valores negociables (neto)                                   | 167              | 9.845            |
| Deudores por ventas (neto):                                  |                  |                  |
| Clientes   | 474.366          | 375.849          |
| Documentos por cobrar  | 360.401          | 377.914          |
| Deudores varios (neto)                                       | 193.959          | 300.990          |
| Documentos y cuentas por cobrar empresas relacionadas (neto) | -                | 8.949            |
| Existencias  | 1.598.823        | 1.455.708        |
| Impuestos por recuperar                                      | 823              | 13.498           |
| Otros activos circulantes                                    | 182.456          | 679.097          |
| <b>Total activos circulantes</b>                             | <b>2.933.462</b> | <b>3.375.017</b> |

#### ACTIVO FIJO:

|  |                  |                  |
|--|------------------|------------------|
| Terrenos   | 455.424          | 443.026          |
| Construcciones y obras de infraestructura          | 1.429.979        | 1.661.723        |
| Maquinarias y equipos                              | 1.603.759        | 1.791.029        |
| Otros activos fijos                                | 161.426          | 157.282          |
|  | 3.650.588        | 4.053.060        |
| Depreciación (menos)                               | ( 927.049)       | ( 941.704)       |
| Sub-Total neto                                     | 2.723.539        | 3.111.356        |
| Mayor valor por retasación técnica del activo fijo | 475.394          | 478.640          |
| Depreciación (menos)                               | ( 316.090)       | ( 301.242)       |
| Sub-Total neto                                     | 159.304          | 177.398          |
| <b>Total activo fijo neto</b>                      | <b>2.882.843</b> | <b>3.288.754</b> |

#### OTROS ACTIVOS:

|                                      |                  |                  |
|--------------------------------------|------------------|------------------|
| Inversiones en empresas relacionadas | 100.613          | 56.985           |
| Inversiones en otras sociedades      | 2.364            | 5.067            |
| Deudores a largo plazo               | -                | 5.572            |
| Intangibles                          | 144.517          | 144.517          |
| <b>Total otros activos</b>           | <b>247.494</b>   | <b>212.141</b>   |
| <b>Total Activos</b>                 | <b>6.063.799</b> | <b>6.875.912</b> |

### PASIVOS

#### PASIVO CIRCULANTE:

|   | 1986<br>M\$      | 1985<br>M\$      |
|---|------------------|------------------|
| Obligaciones con bancos e instituciones financieras - corto plazo         | 1.250.960        | 1.823.085        |
| Obligaciones con bancos e instituciones financieras - porción largo plazo | 1.435.065        | 887.217          |
| Obligaciones largo plazo con vencimiento dentro de un año                 | 8.798            | 30.596           |
| Dividendos por pagar  | 12.446           | 14.657           |
| Cuentas por pagar   | 279.869          | 261.101          |
| Documentos por pagar  | 15.262           | 1.841            |
| Documentos y cuentas por pagar empresas relacionadas                      | 85.608           | 47.784           |
| Provisiones   | 16.808           | 9.171            |
| Retenciones   | 58.684           | 16.106           |
| <b>Total pasivos circulantes</b>  | <b>3.163.500</b> | <b>3.091.558</b> |

#### PASIVO A LARGO PLAZO:

|  |                  |                  |
|--|------------------|------------------|
| Obligaciones con bancos e instituciones financieras  | 6.464.918        | 7.527.234        |
| Documentos por pagar                                 | 14.605           | 24.314           |
| Documentos y cuentas por pagar empresas relacionadas | 402.753          | 451.320          |
| Provisiones  | 151.029          | 139.397          |
| Otros pasivos a largo plazo                          | -                | 941.804          |
| <b>Total pasivos a largo plazo</b>                   | <b>7.033.305</b> | <b>9.084.069</b> |

#### PATRIMONIO:

|   |                     |                     |
|---|---------------------|---------------------|
| Capital pagado  | 11.627.634          | 10.787.169          |
| Reserva por mayor valor en retasación técnica del activo fijo | 159.304             | 177.398             |
| Otras reservas  | 107.081             | 82.940              |
| Utilidades retenidas  | 1.212.339           | 1.212.339           |
| Pérdidas acumuladas   | (17.559.561)        | (14.621.301)        |
| Resultado del ejercicio                                       | 320.197             | ( 2.938.260)        |
| <b>Total patrimonio</b>                                       | <b>( 4.133.006)</b> | <b>( 5.299.715)</b> |
| <b>Total pasivos</b>  | <b>6.063.799</b>    | <b>6.875.912</b>    |

Las notas adjuntas números 1 al 23 forman parte integral de estos estados financieros

(CONTINUA)



# Compañía Industrial **INDUS** Compañía Industrial S.A.

## ESTADO DE RESULTADOS

Por los ejercicios terminados al 31 de diciembre  
(Cifras expresadas en miles de pesos- M\$)

|   | 1986<br>M\$ | 1985<br>M\$ |
|---|-------------|-------------|
| <b>RESULTADOS OPERACIONALES:</b>                |             |             |
| Ingresos de explotación                         | 9.455.242   | 9.925.215   |
| Costos de explotación (menos)                   | (7.907.801) | (8.718.155) |
| Margen de explotación                           | 1.547.441   | 1.207.060   |
| Gastos de administración y ventas (menos)       | (1.184.389) | (1.011.421) |
| Resultado operacional                           | 363.052     | 195.639     |
| <b>RESULTADOS NO OPERACIONALES:</b>             |             |             |
| Ingresos financieros                            | 58.070      | 90.872      |
| Utilidad inversión empresas relacionadas        | 49.444      | -           |
| Otros ingresos fuera de explotación             | 707.879     | 125.541     |
| Pérdida inversión empresas relacionadas (menos) | ( 2.014)    | ( 195.134)  |
| Gastos financieros (menos)                      | ( 445.421)  | ( 531.746)  |
| Otros egresos fuera de la explotación (menos)   | ( 374.396)  | (1.903.565) |
| Corrección monetaria                            | ( 36.112)   | ( 718.825)  |
| Resultado no operacional                        | ( 42.550)   | (3.132.857) |
| Resultado antes de impuesto a la renta          | 320.502     | (2.937.218) |
| Impuesto Unico a la Renta art. 21               | ( 305)      | ( 1.042)    |
| Utilidad/(Pérdida) del ejercicio                | 320.197     | (2.938.260) |

Las notas adjuntas números 1 al 23 forman parte integral de estos estados financieros

## ESTADO DE CAMBIOS EN LA POSICION FINANCIERA

Por los ejercicios terminados al 31 de diciembre  
(Cifras expresadas en miles de pesos - M\$)

|   | 1986<br>M\$ | 1985<br>M\$ |
|---|-------------|-------------|
| <b>RECURSOS PROVENIENTES DE OPERACIONES:</b>                              |             |             |
| Utilidad (Pérdida) del ejercicio  | 320.197     | (2.938.260) |
| Depreciación del ejercicio  | 149.419     | 127.173     |
| Amortización del ejercicio  | 884         | -           |
| Pérdida (Utilidad) en venta activos fijos, otras inversiones largo plazo  | ( 1.833)    | ( 4.306)    |
| Pérdida (Utilidad) devengada por inversiones permanentes otras empresas   | ( 47.430)   | 195.134     |
| Corrección monetaria neta asignable a rubros no circulantes               | ( 291.193)  | 420.938     |
| Otros recursos operacionales  | 7.175       | 1.394.222   |
| Total recursos operacionales  | 137.219     | ( 805.099)  |
| <b>OTROS RECURSOS OBTENIDOS:</b>  |             |             |
| Venta de activos fijos  | 652.454     | 24.336      |
| Dividendos recibidos  | 173         | 68          |
| Ventas de inversiones permanentes en otras empresas                       | 2.308       | -           |
| Aumento de pasivos a largo plazo  | -           | 512.266     |
| Emisiones de acciones de pago   | 804.273     | 432.704     |
| Otros recursos no operacionales   | 188.900     | 4.811       |
| Total recursos no operacionales   | 1.648.108   | 974.185     |
| Total recursos obtenidos  | 1.785.327   | 169.086     |
| <b>RECURSOS APLICADOS:</b>  |             |             |
| Adiciones al activo fijo  | 609.597     | 432.229     |
| Inversiones permanentes en otras empresas                                 | 7.646       | 49.052      |
| Disminución pasivos a largo plazo   | 1.681.581   | 460.529     |
| Otros recursos aplicados  | -           | 172.378     |
| Total recursos aplicados  | 2.298.824   | 1.114.188   |
| Aumentos (Disminución) del capital de trabajo                             | ( 513.497)  | ( 945.102)  |
| <b>VARIACIONES EN LOS PRINCIPALES COMPONENTES DEL CAPITAL DE TRABAJO:</b> |             |             |
| <b>ACTIVO CIRCULANTE Aumentos (Disminuciones):</b>                        |             |             |
| Disponible y depósitos a plazo  | ( 30.700)   | 71.308      |
| Valores negociables (neto)  | ( 9.678)    | ( 364.484)  |
| Deudores por ventas, documentos por cobrar y deudores varios (netos)      | ( 26.027)   | ( 46.628)   |
| Documentos y cuentas por cobrar a empresas relacionadas                   | ( 8.949)    | ( 2.371)    |
| Existencias   | 143.115     | ( 112.468)  |
| Otros   | ( 509.316)  | 183.268     |
| Total variaciones activo circulante                                       | ( 441.555)  | ( 271.375)  |
| <b>PASIVO CIRCULANTE (Aumentos) Disminuciones:</b>                        |             |             |
| Obligaciones bancos e instituciones financieras                           | 24.277      | (1.006.211) |
| Obligaciones a largo plazo vencimiento dentro de un año                   | 21.798      | 14.621      |
| Dividendos por pagar  | 2.211       | 4.320       |
| Cuentas por pagar y documentos por pagar                                  | ( 32.189)   | ( 122.957)  |
| Documentos y cuentas por pagar a empresas relacionadas                    | ( 37.824)   | 424.354     |
| Provisiones y retenciones   | ( 50.215)   | 12.146      |
| Total variaciones pasivo circulante                                       | ( 71.942)   | ( 673.727)  |
| Aumento (disminución) del capital de trabajo                              | ( 513.497)  | ( 945.102)  |

## NOTAS A LOS ESTADOS FINANCIEROS AL 31 DE DICIEMBRE DE 1986 Y 1985

(Cifras expresadas en miles de pesos - M\$)

"Estas notas explicativas presentan a juicio de la administración, información suficiente pero menos detallada que la información contenida en las notas explicativas que forman parte de los estados financieros que fueron remitidos a la Superintendencia de Valores y Seguros y a la Bolsa de Valores, donde se encuentran a disposición del público en general. Dichos antecedentes podrán también ser consultados en las oficinas de la sociedad durante los 15 días anteriores a la Junta de Accionistas".

### 1. Inscripción en el Registro de Valores

Compañía Industrial S.A. se encuentra inscrita en el Registro de Valores de la Superintendencia de Valores y Seguros bajo el N° 18.

### 2. Resumen de los Principales Criterios Contables Utilizados

a) General

(CONTINUA)



# Compañía Industrial **INDUS** Compañía Industrial S.A.

Los estados financieros han sido preparados de acuerdo a principios contables generalmente aceptados y a normas de la Superintendencia de Valores y Seguros.

## b) Corrección monetaria

La Compañía corrige su capital propio y los activos y pasivos no monetarios y cuentas de resultado con el objeto de reflejar en los estados financieros el efecto de las variaciones en el poder adquisitivo de la moneda ocurrida durante el ejercicio. Para efectos de posibilitar una mejor comparación de cifras, los saldos demostrados en los estados financieros y notas al 31 de diciembre de 1985, han sido actualizados en un 17,1% para expresarlos en moneda al 31 de diciembre de 1986.

## c) Conversión de cuentas en moneda extranjera

Los activos y pasivos en moneda extranjera han sido convertidos a pesos al 31 de diciembre de 1986 y 1985, a los tipos de cambio vigentes en dichas fechas.

Las principales cotizaciones utilizadas en cada ejercicio son las siguientes:

|                      | 1986<br>\$ | 1985<br>\$<br>(Histórico) |
|----------------------|------------|---------------------------|
| Dólar estadounidense | 204,730    | 183,860                   |
| Marco alemán         | 105,152    | 74,588                    |
| Franco francés       | 31,790     | 24,320                    |

## d) Inversiones en acciones y derechos

En 1986 y 1985 la Compañía no presenta en valores negociables, acciones ni derechos en otras sociedades.

Inversiones permanentes: cuando las inversiones igualan o exceden al 10% del capital de la emisora, se presentan a su valor patrimonial proporcional, de acuerdo a antecedentes proporcionados por esas Sociedades al 31 de diciembre de cada ejercicio.

Cuando las inversiones en acciones sin cotización y los derechos en sociedades limitadas no cumplen con ninguno de los requisitos señalados anteriormente, se presentan a su costo contable corregido monetariamente y las utilidades proporcionales devengadas se reconocen cuando se perciben.

## e) Deudores por ventas

Los deudores por ventas representan exclusivamente los valores por cobrar provenientes de las operaciones, excluyéndose las operaciones con sociedades relacionadas, las que se muestran separadamente.

## f) Existencias

Las existencias se presentan valorizadas al costo de reposición el que no excede a los respectivos valores de realización. El sistema de costeo de valorización utilizado en el ejercicio corresponde al costo promedio ponderado.

## g) Activo fijo

Los bienes se presentan en cada uno de sus rubros al costo más revalorizaciones legales y el mayor valor corregido, determinado de acuerdo a la retasación técnica efectuada por profesionales independientes en 1979, se muestra en forma separada.

Las depreciaciones se han calculado en base al método de depreciación lineal sobre los valores revalorizados del activo de acuerdo con los años de vida útil restante asignados a los bienes. El cargo a los resultados por este concepto asciende a M\$ 149.419 al 31 de diciembre de 1986 (M\$ 127.173 en 1985).

En el cargo por depreciaciones mencionado, se incluyen M\$ 17.906 al 31 de diciembre de 1986 (M\$ 17.494 históricos, M\$ 20.485 actualizados en 1985) correspondientes a la depreciación del mayor valor por retasación técnica.

## h) Indemnización por años de servicios

La provisión cubre la obligación de la Compañía por indemnización por años de servicio, de acuerdo con los convenios vigentes con el personal, sobre la base del valor actual de dicha obligación al 31 de diciembre de 1986 y 1985.

El valor actual ha sido determinado en base a una permanencia estimada de 243 meses para los años 1986 y 1985 y una tasa de interés neta de impuesto del 8%.

## 3. Cambios Contables

### Cambios en 1986 y 1985

No hay.

## 4. Período Contable

Los estados financieros comprenden el ejercicio de doce meses terminado al 31 de diciembre de 1986 y 1985.

## 5. Corrección monetaria

La aplicación de la corrección monetaria originó un cargo neto a resultados de M\$ 36.112 y M\$ 718.825 al 31 de diciembre de 1986 y 1985 respectivamente, según se resume a continuación:

|   | Cargos/(Abonos) |                 |
|---|-----------------|-----------------|
|   | 31.12.86<br>M\$ | 31.12.85<br>M\$ |
| Revalorización del Capital y Reservas                         | 1.826.854       | 2.487.223       |
| Actualización pérdidas acumuladas                             | (2.564.205)     | (3.062.960)     |
| Actualización de activos y pasivos no monetarios              | 724.978         | 1.486.475       |
| Corrección monetaria neta de las cuentas de ingresos y gastos | 48.485          | (191.913)       |
| Saldo cuenta corrección monetaria                             | 36.112          | 718.825         |

## 6. Depósitos a Plazo

Los depósitos a plazo tomados por la Compañía al 31 de diciembre de 1985 han sido clasificados en Depósitos a Plazo por M\$ 7.405 y en Otros Activos Circulantes por M\$ 124.211 en 1986 (M\$ 668.154 en 1985) por haber sido endosados éstos últimos a instituciones financieras en pago de operaciones de comercio exterior. Dichos depósitos incluyen intereses devengados al 31 de diciembre de 1986 y 1985, respectivamente.

## 7. Deudores por Ventas y Documentos por Cobrar

Los saldos de las cuentas de clientes por M\$ 474.366 y de Documentos por Cobrar por M\$ 360.401 al 31 de diciembre de 1986 (M\$ 375.849 y de M\$ 377.914 al 31 de diciembre de 1985) se presentan netos de una provisión por deudores incobrables de M\$ 3.241 y M\$ 27.660, (M\$ 7.648 y de M\$ 21.627 al 31 de diciembre de 1985), respectivamente.

## 8. Deudores Varios

Los deudores varios por M\$ 193.959 y M\$ 300.990 al 31 de diciembre de 1986 y 1985 corresponden a cuentas por cobrar no originadas por ventas de la Compañía, y se presentan netos de provisiones por M\$ 4.679 y M\$ 25.264 respectivamente.

## 9. Existencias

Las existencias al 31 de diciembre de 1986 y 1985 presentan los siguientes saldos:

|   | 31.12.86<br>M\$ | 31.12.85<br>M\$ |
|---|-----------------|-----------------|
| Mercaderías y productos terminados                                  | 317.365         | 273.355         |
| Materias primas, productos en proceso y materias primas en tránsito | 948.333         | 869.606         |
| Materiales de fabricación y envases                                 | 333.125         | 312.747         |
| Total   | 1.598.823       | 1.455.708       |

## 10. Otros Activos Circulantes

El saldo de otros activos circulantes al 31 de diciembre de 1986 y 1985 incluye principalmente depósitos en bancos por M\$ 124.211 y M\$ 668.154 respectivamente, según se explica en Nota 6.

## 11. Inversiones en Empresas Relacionadas

Las inversiones en empresas relacionadas, demostradas bajo Otros Activos, corresponden al siguiente detalle:

Al 31 de diciembre de 1986:

| Sociedades                                    | Número Acciones | \$ Partic. | Patrimonio Sociedad | Valor Contable Inversiones VPP | Resultado del Ejercicio |
|---|-----------------|------------|---------------------|--------------------------------|-------------------------|
| Viña San Pedro S.A.                           | 230.806.460     | 12,36      | 1.777.798           | 219.736                        | 400.029                 |
| Compradora de Maravilla S.A. (en liquidación) | 7.712.978       | 51,42      | 9.284               | 4.773                          | (660)                   |
| Aceites y Alcoholes Patria S.A.               | 116.941.622     | 69,44      | (20.164)            | 4                              | 2.488                   |
| Cordillera Inversiones y Cia.                 | Aporte          | 99,98      | 5.841               | 5.840                          | (1.675)                 |
| Menos: provisión                              |                 | M\$        |                     | 230.353                        |                         |
| Viña San Pedro S.A.                           |                 | 129.736    |                     |                                |                         |
| Aceites y Alcoholes Patria S.A.               |                 | 4          |                     | (129.740)                      |                         |
| Total   |                 |            |                     | 100.613                        |                         |

(CONTINUA)



# Compañía Industrial **INDUS** Compañía Industrial S.A.

Al 31 de diciembre de 1985:

| Sociedades                                    | Número Acciones | \$ Partic. | Patrimonio Sociedad M\$ | Valor Contable Inversiones VPP M\$ | Resultado del Ejercicio M\$ |
|---|-----------------|------------|-------------------------|------------------------------------|-----------------------------|
| Vina San Pedro S.A.                           | 230,806,460     | 82,60      | 62,801                  | 51,873                             | (236,211)                   |
| Compradora de Maravilla S.A. (en liquidación) | 7,712,978       | 51,42      | 9,943                   | 5,112                              | ( 26)                       |
| Cordillera Inversiones y Cia.                 | Aporte          | 99,00      | ( 882)                  | -                                  | ( 304)                      |
| Total   |                 |            |                         | 56,985                             |                             |

## 12. Intangibles

La Compañía presenta en este rubro al 31 de diciembre de 1986 la marca comercial de variedad Arroz Oro por M\$ 1.430 (M\$ 1.430 en 1985) y las marcas comerciales Cristal, Nobleza y Patria, transferidas estas últimas por Aceites y Alcoholes Patria S.A. en M\$ 143.087 (M\$ 143.087 en 1985) que se valorizan al costo de adquisición más corrección monetaria.

Atendiendo a su naturaleza éstas no se encuentran sujetas a amortizaciones.

## 13. Impuestos

La Compañía no constituyó provisión para impuesto a la renta ni ha efectuado pagos provisionales mensuales, ya que después de efectuar los agregados y deducciones establecidos en las disposiciones legales vigentes, no resulta renta líquida imponible al 31 de diciembre de 1986 y 1985.

## 14. Obligaciones con Bancos e Instituciones Financieras Largo Plazo. (Incluye porción corto plazo)

La composición de estos rubros al 31 de diciembre de 1986 y 1985, es la siguiente:

| Banco o Institución Financiera        | Moneda o Índice de Ajuste | 1986                |                     | Tasa de Interés Anual Promedio | 1985                |                     |
|---------------------------------------|---------------------------|---------------------|---------------------|--------------------------------|---------------------|---------------------|
|                                       |                           | Porción Corto Plazo | Porción Largo Plazo |                                | Porción Corto Plazo | Porción Largo Plazo |
|                                       |                           | M\$                 | M\$                 |                                | M\$                 | M\$                 |
| Banco de Chile                        | US\$                      | 580.282             | 2.346.572           | 7%                             | 393.930             | 3.125.962           |
| Banco de Chile                        | UF                        | 167.060             | 1.163.899           | 7%                             | 35.180              | 326.534             |
| Banco de Santiago                     | US\$                      | 3.811               | 26.475              | 7%                             | 43.134              | 356.313             |
| Banco de Santiago                     | UF                        | 39.369              | 261.834             | 7%                             | 2.250               | 18.593              |
| Banco Hipotecario de Chile            | US\$                      | 35.913              | 152.450             | 7%                             | 21.416              | 176.698             |
| Banco Hipotecario de Chile            | UF                        | 9.773               | 41.455              | 7%                             | 5.541               | 45.712              |
| Banco del Trabajo                     | US\$                      | -                   | -                   | -                              | 17.275              | 142.723             |
| Banco del Trabajo                     | UF                        | 19.138              | 132.717             | 7%                             | -                   | -                   |
| Banco Andino en liquidación           | US\$                      | 5.106               | 21.674              | 7%                             | 105.726             | 873.338             |
| Banco del Estado de Chile             | UF                        | 549.600             | 2.211.667           | 7%                             | 248.519             | 2.344.283           |
| Banco Hipotecario de Fomento Nacional | UF                        | 10.565              | 44.845              | 7%                             | 5.986               | 49.450              |
| Banco Osorno y La Unión               | UF                        | 5.652               | 23.990              | 7%                             | 3.203               | 26.454              |
| Banco Internacional                   | UF                        | 4.811               | 20.423              | 7%                             | 2.726               | 22.520              |
| Banco O'Higgins                       | UF                        | 3.646               | 15.477              | 7%                             | 2.066               | 17.067              |
| Banco de A. Edwards                   | UF                        | 339                 | 1.440               | 7%                             | 192                 | 1.587               |
| Banco Real                            | US\$                      | -                   | -                   | -                              | 73                  | -                   |
| Totales                               | M\$                       | 1.435.065           | 6.464.918           | 7%                             | 887.217             | 7.527.234           |

Monto total moneda extranjera: M\$ 3.172.283  
Monto total moneda nacional : M\$ 4.727.700  
M\$ 7.899.983

Las obligaciones del cuadro precedente corresponden a los créditos según el convenio simplemente judicial aprobado con fecha 7 de septiembre de 1984, e incluyen intereses a futuro contabilizados según el Boletín Técnico N° 27 del Colegio de Contadores de Chile A.G., los que ascienden a M\$ 1.189.013.

Los vencimientos en los próximos años son como sigue:

|                   | 1986<br>M\$ | 1985<br>M\$ |
|-------------------|-------------|-------------|
| 1986              | -           | 887.217     |
| 1987              | 1.435.065   | 611.810     |
| 1988              | 638.527     | 689.324     |
| 1989              | 708.770     | 763.433     |
| 1990              | 862.365     | 926.036     |
| 1991              | 979.099     | 1.049.004   |
| 1992              | 1.072.761   | 1.137.176   |
| 1993 y siguientes | 2.203.396   | 2.350.451   |
| Total             | 7.899.983   | 8.414.451   |

(CONTINUA)



# Compañía Industrial **INDUS** Compañía Industrial S.A.

## 15. Capital y Reservas

El movimiento del capital y reservas para los ejercicios terminados al 31 de diciembre de 1986 y 1985 ha sido el siguiente, en moneda de cada año:

|  | Capital<br>M\$ | Retasación<br>Técnica<br>Activo<br>Fijo<br>M\$ | Otras Reservas<br>M\$ | Utilidades<br>Retenidas<br>M\$ | Resultado<br>del<br>Ejercicio<br>M\$ | Total<br>M\$ |
|--|----------------|--|-----------------------|--------------------------------|--------------------------------------|--------------|
| Saldo al 1º de enero de 1985   | 6.980.985      | 135.498  | 35.162                | (11.516.525)                   | 2.464.459                            | (1.900.421)  |
| Traspaso de depreciación del mayor valor retasación técnica              |                | ( 17.494)                                      | 17.494                |                                |                                      | -            |
| Capitalización bonificación D.L. Nº 889                                  |                |  | 5.953                 |                                |                                      | 5.953        |
| Otros movimientos  |                | ( 2.418)                                       | 2.418                 | 2.464.459                      | (2.464.459)                          | -            |
| Revalorización capital propio  | 1.861.427      | 35.907   | 9.802                 | ( 2.398.799)                   |                                      | ( 491.663)   |
| Suscripción de acciones de pago  | 369.517        |  |                       |                                |                                      | 369.517      |
| Resultado del ejercicio  |                |  |                       |                                | (2.509.189)                          | (2.509.189)  |
| Saldos al 31 de diciembre de 1985  | 9.211.929      | 151.493  | 70.829                | (11.450.865)                   | (2.509.189)                          | (4.525.803)  |
| Saldos a diciembre de 1985 ajustados por 17,1% para efectos comparativos | 10.787.169     | 177.398  | 82.940                | (13.408.962)                   | (2.938.260)                          | (5.299.715)  |
| Saldos al 1º de enero de 1986  | 9.211.929      | 151.493  | 70.829                | (11.450.865)                   | (2.509.189)                          | (4.525.803)  |
| Traspaso de depreciación del mayor valor de retasación técnica           |                | ( 17.906)                                      | 17.906                |                                |                                      | -            |
| Capitalización bonificación D.L. Nº 889                                  |                |  | 5.678                 |                                |                                      | 5.678        |
| Otros movimientos  |                | ( 188)   | 188                   | ( 2.509.189)                   | 2.509.189                            | -            |
| Revalorización capital propio  | 1.611.432      | 25.905   | 12.480                | ( 2.387.168)                   | -                                    | ( 737.351)   |
| Suscripción de acciones de pago  | 804.273        |  |                       |                                |                                      | 804.273      |
| Resultado del ejercicio  |                |  |                       |                                | 320.197                              | 320.197      |
| Saldos al 31 de diciembre de 1986  | 11.627.634     | 159.304  | 107.081               | (16.347.222)                   | 320.197                              | (4.133.006)  |

En Junta Extraordinaria de Accionistas de Compañía Industrial S.A. celebrada el 30 de abril de 1985, cuya acta se redujo a escritura pública el 6 de junio de 1985 y se publicó en el Diario Oficial Nº 32.198 del 17 de junio de 1985, se acordó una emisión de acciones de pago, que se registró en la Superintendencia de Valores y Seguros, la cual se hizo efectiva en el mercado bursátil con fecha 1º de agosto de 1985. Las características fueron las siguientes:

- Monto emisión \$ 384.000.000 dividido en 24.000.000.000 acciones de una sola serie, sin valor nominal. Emisión de 4,261330702 x 1 pagada a \$ 0,016 por acción. De la emisión mencionada no fueron suscritas 905.524.867 acciones de pago.

Al 31 de diciembre de 1985 el capital suscrito y pagado asciende a M\$ 10.787.169 dividido en 28.726.518.661 acciones de una sola serie, sin valor nominal. En el monto del capital pagado se incluye la reserva de la revalorización del capital por M\$ 2.179.731 (M\$ 1.861.427 históricos) que le corresponde de acuerdo con la Ley Nº 18.046.

Con fecha 4 de septiembre de 1986 el Banco de Chile suscribió la cantidad de 1.608.546.957 acciones (5,3%), a un precio unitario de \$ 0,50 por acción, con cargo a la emisión de acciones de pago que efectuó la Compañía mediante inscripción en el Registro de Valores de la Superintendencia de Valores y Seguros, practicada con el Nº 040 de fecha 29 de noviembre de 1984. El precio total de la suscripción ascendente a M\$ 804.273 se canceló con la capitalización de un crédito por igual monto.

Al 31 de diciembre de 1986, el capital suscrito y pagado asciende a M\$ 11.627.634 dividido en 30.335.065.618 acciones de una sola serie, sin valor nominal. En el monto del capital pagado, se incluye la reserva de la revalorización del capital por M\$ 1.611.432 que le corresponde de acuerdo con la Ley 18.046.

## 16. Otros Ingresos fuera de Explotación

En 1986 este rubro incluye principalmente los siguientes conceptos:

|   | 31.12.86<br>M\$ |
|---|-----------------|
| Reverso provisión pagarés dólar preferencial del Banco Central de Chile | 178.464         |

Utilidad en pago deuda  
Ajuste V.P.P. Viña San Pedro S.A.  
Otros

31.12.86  
M\$

258.033  
119.196  
152.186

Total

707.879

## 17. Otros Egresos fuera de la Explotación

En 1986 y 1985 este rubro incluye principalmente los siguientes conceptos:

|   | 31.12.86<br>M\$ | 31.12.85<br>M\$ |
|---|-----------------|-----------------|
| Provisión pagarés dólar preferencial                        | -               | 346.016         |
| Provisión exceso valor libro ex-Planta Azucarera Llanquihue | 150.000         | -               |
| Castigo derecho dólar preferencial                          | -               | 485.566         |
| Pérdida venta pagarés dólar preferencial                    | -               | 282.083         |
| Provisión inversión Viña San Pedro S.A.                     | 129.736         | -               |
| Otros   | 94.660          | 789.900         |
| Total   | 374.396         | 1.903.565       |

(CONTINUA)



# Compañía Industrial **INDUS** Compañía Industrial S.A.

## 18. Transacciones con Entidades relacionadas

Los saldos netos en cuenta corriente con empresas relacionadas se presentan en forma separada en el Activo y Pasivo Circulante. Los estados financieros al 31 de diciembre de 1986 y 1985 incluyen saldos con entidades relacionadas según el siguiente detalle:

### a) Activos:

| Nº R.U.T.   | Nombre                        | Tipo relación | 31.12.86<br>M\$ | 31.12.85<br>M\$ | Concepto               |
|---|-------------------------------|---------------|-----------------|-----------------|------------------------|
| <u>Cuentas por cobrar a empresas relacionadas</u> |                               |               |                 |                 |                        |
| 85.097.600-7                                      | Cordillera Inversiones y Cía. | (1) Filial    | -               | 8.949           | Saldo cuenta corriente |

(1) Saldo cuenta corriente capitalizado en el mes de abril de 1986.

### b) Pasivos:

#### Cuentas por pagar a sociedades relacionadas

|              |                              |        |   |    |                          |
|--------------|------------------------------|--------|---|----|--------------------------|
| 91.041.000-8 | Viña San Pedro S.A.          | Filial | - | 56 | Facturación a Indus S.A. |
| 91.385.000-9 | Compradora de Maravilla S.A. | Filial | - | 41 | Facturación a Indus S.A. |
| Total        |                              |        | - | 97 |                          |

#### Bancos acreedores corto y largo plazo

|              |                             |               |           |           |           |
|--------------|-----------------------------|---------------|-----------|-----------|-----------|
| 97.004.000-5 | Banco de Chile              | (A) Indirecta | 4.391.782 | 3.881.606 | Préstamos |
| 59.003.620-K | Banco Andino en liquidación | (B) Indirecta | 153.161   | 979.065   | Préstamos |
| 97.031.000-2 | Banco Hipotecario de Chile  | (D) Indirecta | 260.769   | 249.367   | Préstamos |
| 97.036.000-K | Banco de Santiago           | (C) Indirecta | 464.516   | 420.291   | Préstamos |

#### Documentos y cuentas por pagar empresas relacionadas

|              |                                 |                   |         |         |                     |
|--------------|---------------------------------|-------------------|---------|---------|---------------------|
| 90.379.000-8 | Aceites y Alcoholes Patria S.A. | (1) (A) Indirecta | 488.361 | 499.007 | Asunción de pasivos |
|--------------|---------------------------------|-------------------|---------|---------|---------------------|

#### Otros pasivos a largo plazo

|              |                             |                   |   |         |                          |
|--------------|-----------------------------|-------------------|---|---------|--------------------------|
| 59.003.620-K | Banco Andino en liquidación | (2) (B) Indirecta | - | 941.804 | Aportes por capitalizar. |
|--------------|-----------------------------|-------------------|---|---------|--------------------------|

(1) Al 31 de diciembre de 1986 la Matriz clasificó en "Documentos y Cuentas por Pagar Empresas Relacionadas", los montos correspondientes a la asunción de pasivos de la filial Aceites y Alcoholes Patria S.A., que en 1985 se presentaron en "Documentos por Pagar".

Al 31 de diciembre de 1986 y 1985 el detalle es el siguiente:

|   | 31.12.86<br>M\$ | 31.12.85<br>M\$ |
|---|-----------------|-----------------|
| Banco Hipotecario de Chile                        | 21.178          | 21.188          |
| Banco Colocadora Nacional de Valores              | 33.690          | 33.706          |
| Banco Andino                                      | 126.381         | 132.906         |
| Banco Eurolatino                                  | 21.871          | 23.001          |
| Banco de Chile (Ex-Eurolatino)                    | 23.424          | 23.435          |
| Banco de Chile                                    | 88.675          | 88.716          |
| Banco de Santiago                                 | 133.027         | 133.091         |
| Banco Osorno                                      | 12.235          | 12.241          |
| Banco Internacional                               | 6.134           | 6.136           |
| Banco Concepción                                  | 15.545          | 15.552          |
| Sub-Total   | 482.160         | 489.972         |
| Convenio con la Tesorería General de la República | 6.201           | 9.035           |
| Total   | 488.361         | 499.007         |

(2) Los M\$ 941.804 (M\$ 804.273 históricos) que se mantenían desde el 2 de octubre de 1984 correspondían al 76% de la deuda que tenía el Banco Andino en liquidación, equivalente a MUS\$ 9.337 monto que fue cancelado a través del Banco de Chile y que fueron capitalizados por este Banco de acuerdo a los términos del Convenio Simplemente Judicial. La suscripción se efectuó en el mes de septiembre de 1986.

### c) Resultados:

Por otra parte, las principales transacciones con entidades relacionadas, que afectaron las cuentas de resultado son las siguientes:

(CONTINUA)



# Compañía Industrial **INDUS** Compañía Industrial S.A.

| Nº R.U.T.    | Nombre                                      | Tipo relación | Cargos/(Abonos) a Resultados |                 | Concepto                             |
|--------------|---|---------------|------------------------------|-----------------|--------------------------------------|
|              |   |               | 31.12.86<br>M\$              | 31.12.85<br>M\$ |                                      |
| 97.031.000-2 | Banco Hipotecario de Chile                  | (D) Indirecta | 26.844                       | 60.317          | Reajustes e intereses devengados     |
| 97.004.000-5 | Banco de Chile                              | (A) Indirecta | 443.217                      | 1.140.321       | Reajustes e intereses devengados     |
| 97.036.000-K | Banco de Santiago                           | (C) Indirecta | 30.320                       | 125.189         | Reajustes e intereses devengados     |
| 59.003.620-K | Banco Andino en liquidación                 | (B) Indirecta | 20.441                       | 296.180         | Reajustes e intereses devengados     |
| 91.385.000-9 | Compradora de Maravilla S.A. en liquidación | Filial        | 339                          | 13              | Pérdida/(Utilidad) devengada         |
| 91.041.000-8 | Viña San Pedro S.A.                         | Filial        | ( 49.444)                    | 195.110         | (Utilidad)/Pérdida devengada         |
| 91.041.000-8 | Viña San Pedro S.A.                         | Filial        | 25                           | -               | Compra materia prima (orujos de uva) |
| 91.041.000-8 | Viña San Pedro S.A.                         | Filial        | (119.196)                    | -               | Ajuste V.P.P. según Circular 368     |
| 91.041.000-8 | Viña San Pedro S.A.                         | Filial        | 129.736                      | -               | Provisión inversión                  |

La Compañía Industrial S.A. al 31 de diciembre de 1986 y 1985 no ha otorgado garantías, avales y fianzas a entidades relacionadas, excepto las que se indican en el Convenio Simplemente Judicial aprobado con sus acreedores financieros.

Al 31 de diciembre de 1986, la Compañía ha recibido de la filial Cordillera Inversiones y Cía. carta fianza y codeudora solidaria por UF 1.665 a favor de la Empresa de Ferrocarriles del Estado, por arriendo de bodega en Lontué.

Detalle de la relación directa:

- (A) Accionista mayoritario
- (B) Filial del Banco de Chile
- (C) Directores comunes
- (D) Accionista

## 19. Contingencias y Compromisos

### a) Compromisos directos:

| Naturaleza                                |     | Monto<br>Garantía<br>M\$ | Saldo Pendiente<br>de Pago<br>M\$ | Moneda y<br>Tipo Reajuste | Identificación<br>Beneficiario | Activos<br>Comprometidos   | Valor        |
|---|-----|--------------------------|-----------------------------------|---------------------------|--------------------------------|--|--------------|
|   |     |                          |                                   |                           |                                |  | Libro<br>M\$ |
| 1) Préstamo operacional Nº 84             | (1) | 392.834                  | 586.912                           | UF + 8,0% anual           | Banco del Estado de Chile      | Garantía general, hipotecas terrenos planta arroz Lontué y Maipú |              |
|   |     |                          |                                   |                           |                                | Letras de cambio   | 70.018       |
|   |     |                          |                                   |                           |                                | Materias primas  | 284.752      |
|   |     |                          |                                   |                           |                                | Materiales de fabricación  | 21.914       |
|   |     |                          |                                   |                           |                                | Mercaderías  | 16.150       |
|   |     |                          |                                   |                           |                                |  | 392.834      |
| 2) Pago 20% acreencias Bancos Extranjeros | (1) | 2.997.814                | 2.337.078                         | UF + 7,0% anual           | Banco del Estado de Chile      | Hipotecas Plantas/Bodegas  | 1.403.276    |
| Préstamo cancelación brokers              | (1) |                          | 424.188                           | UF + 7,0% anual           | Banco del Estado de Chile      | Prenda industrial maquinarias                                    | 1.025.109    |
|   |     |                          |                                   |                           |                                | Marcas comerciales (3)   | 350.000      |
|   |     |                          |                                   |                           |                                | 230.806.460 acciones Viña San Pedro S.A. (3)                     | 219.736      |
|   |     |                          |                                   |                           |                                |  | 2.998.121    |
| 3) Importaciones comercio exterior        | (2) | 115.581                  | -                                 | -                         | Banco del Trabajo              | Materias primas  | 114.481      |
|   |     |                          |                                   |                           |                                | Mercaderías  | 1.100        |
|   |     |                          |                                   |                           |                                |  | 115.581      |
| 4) Importaciones comercio exterior        | (2) | 24.139                   | -                                 | -                         | Banco Sud Americano            | Materiales de fabricación  | 24.139       |

- (1) Dado que las deudas con el Banco del Estado de Chile tienen un vencimiento de 10 años a contar del 31 de octubre de 1984, no existe liberación de garantía dentro de los próximos tres años.
- (2) Las garantías del 10% solicitadas para apertura de acreditivos y por importaciones de comercio exterior serán liberadas durante el transcurso del ejercicio 1987.
- (3) En proceso de alzamiento.

### b) Compromisos indirectos:

No hay.

## 20. Remuneraciones del Directorio

Las remuneraciones canceladas a los Directores de la Sociedad son las siguientes:

|   | 31.12.86<br>M\$ | 31.12.85<br>M\$ |
|---|-----------------|-----------------|
| Dieta por asistencia a sesiones de Directorio | 3.397           | 1.583           |

## 21. Consolidación con Filiales

La Superintendencia de Valores y Seguros por Oficio Nº 001388 de 7 de mayo de 1986, autorizó a Compañía Industrial S.A. para no presentar esta-

dos financieros consolidados con las filiales Compradora de Maravilla S.A. en liquidación y Cordillera Inversiones y Cía., teniendo en consideración la mínima proporción que dichas inversiones representan respecto del activo de la Matriz.

## 22. Licitación Conjunta de Acciones de la Compañía Industrial S.A. y de Créditos en contra de esta y de Aceites y Alcoholes Patria S.A.

A contar del 26 de octubre y hasta el 17 de diciembre de 1986 se publicitó en los principales diarios del país la licitación de Compañía Industrial S.A.

El objeto fue proceder a vender en licitación pública por cuenta de los bancos suscriptores del convenio judicial de Compañía Industrial S.A., el 90.03% de las acciones de la empresa.

(CONTINUA)



# Compañía Industrial **INDUS** Compañía Industrial S.A.

(CONCLUSION)

Asimismo, se procedió a licitar el 97,67% de los créditos no operacionales, vinculados con los convenios judiciales suscritos con los acreedores con Compañía Industrial S.A. y el 92,96% de los créditos no operacionales, vinculados por los convenios judiciales suscritos por los acreedores con Aceites y Alcoholes Patria S.A.

Con fecha 22 de diciembre de 1986 se efectuó la licitación pública de 27.313.445.664 acciones de Compañía Industrial S.A. conjuntamente con créditos que diversas instituciones bancarias tenían contra la Sociedad y su filial Aceites y Alcoholes Patria S.A.

La oferta más alta fue presentada por el Banesto Banking Corporation, de Nueva York, Estados Unidos de Norteamérica, ascendió a UF 976.954 y fue aceptada con fecha 23 de diciembre de 1986.

## 23. Hechos Posteriores

En 1986:

- a) Contrato de compraventa de acciones y créditos de Banesto Banking Corporation a Banco del Estado de Chile y otros

Según escritura pública de fecha 22 de enero de 1987 ante el notario público don Sergio Rodríguez Garcés se efectuó la adjudicación por parte de Banesto Banking Corporation de 27.313.445.664 acciones de la Compañía Industrial S.A. que representa el 90,039% de su capital y que pertenecía a los siguientes bancos:

|  |                |          |
|--|----------------|----------|
| Banco de Santiago                          | 11.238.646.709 | (37.05%) |
| Banco de Chile                             | 9.443.004.504  | (31.13%) |
| Banco Andino S.A., en liquidación          | 4.911.922.642  | (16.19%) |
| Banco Hipotecario de Chile, en liquidación | 1.717.059.840  | (5.66%)  |
| Banco de A. Edwards                        | 2.811.969      | (0.01%)  |

Asimismo, por medio de dicho instrumento, los bancos acreedores del convenio cedieron la totalidad de sus créditos en contra de la Compañía a la misma institución que de esa fecha en adelante les subroga en esos créditos.

Lo anterior significa que los créditos que se presentan en la Nota 14 por un total de M\$ 7.899.983 y que hasta el 22 de enero de 1987 eran acreencias con las instituciones financieras ahí individualizadas, a contar de dicha fecha se constituyen en obligaciones con el accionista mayoritario de la empresa. Adicionalmente el Banesto Banking Corporation se adjudicó los créditos de Aceites y Alcoholes Patria S.A. por M\$ 482.160 mencionados en Nota 18 b). El precio de la compraventa de las acciones y la cesión de los créditos alcanzó a la suma de M\$ 3.256.041 que se canceló al contado.

- b) Apertura de oferta pública de compra de acciones de Compañía Industrial S.A.

Con fecha 2 de febrero de 1987, Banesto Banking Corporation publicó en el diario "El Mercurio" de Santiago un aviso dirigido a los accionistas de Compañía Industrial S.A. mediante el cual abre una oferta pública de compra de acciones de Compañía Industrial S.A. en el precio de \$ 0,12 por cada acción y en las condiciones que en dicha publicación se indican.

- c) Junta General Extraordinaria de Accionistas de fecha 19 de febrero de 1987

En esta Junta se aprobaron las siguientes modificaciones a los Estatutos de la Compañía:

1. Reemplazar el artículo 2º de los Estatutos de la Compañía por uno nuevo que amplía el objeto de la Sociedad.
2. Aumentar el capital de la Sociedad mediante la emisión de 60.670.131.236 nuevas acciones de pago, sin valor nominal que se ofrecerán preferentemente a los señores accionistas y que estos podrán pagar en dinero efectivo o capitalizando todo o parte de sus créditos contra la sociedad sobre la base de un valor unitario equivalente en UF 0,00003577 cada una.

La Junta aprobó la proposición que los accionistas minoritarios puedan suscribir su opción preferencial con un pago de seis cuotas trimestrales y sucesivas, la primera de las cuales vencerá a los 90 días contados desde la fecha de vencimiento del plazo para ejercer la oferta preferente.

En 1985:

- a) Permuta Planta Rapaco por la ex-Planta Llanquihue

Con fecha 30 de enero de 1986 en la Notaría de don Patricio Zaldivar Mackenna, la Compañía suscribió con la Industria Azucarera Nacional IANSA, un contrato en virtud del cual permutaron la planta de azúcar de Rapaco por la ex-Planta Azucarera de Llanquihue, más el pago por parte de IANSA del equivalente a US\$ 1.000.000.

Esta información se comunicó como hecho esencial a la Superintendencia de Valores y Seguros y Bolsa de Comercio de Santiago, pues la Sociedad se ha desprendido de uno de sus activos importantes, sustituyéndolo por otro de menor valor y ha recibido US\$ 1.000.000 que le permitirá disminuir su endeudamiento con el Banco del Estado de Chile.

JUAN BAUTISTA CONTRERAS PARRA  
Sub Gerente Administrativo  
C.C. Reg. 11012-2-Lic. 611119

CARLOS FELL CASTILLO  
Gerente General

Langton Clarke

auditors - consultores

agustinas 853 2º piso  
teléfono 381320  
cables colybrand  
casilla (po box) 2823  
santiago chile

firma miembro de  
coopers & lybrand (international)

Señores Presidente y Directores de  
Compañía Industrial S.A.:

1. Hemos examinado los balances generales de Compañía Industrial S.A. al 31 de diciembre de 1986 y 1985 y los correspondientes estados de resultados y de cambios en la posición financiera por los ejercicios de doce meses terminados en esas fechas. Nuestros exámenes fueron efectuados de acuerdo con normas de auditoría generalmente aceptadas y, por consiguiente, incluyeron pruebas selectivas de los registros de contabilidad y otros procedimientos de auditoría en la medida que consideramos necesario aplicar en las circunstancias.

2. Los estados financieros al cierre de cada ejercicio han sido preparados de conformidad con principios contables generalmente aceptados que consideran la continuidad de la Compañía como una empresa en marcha, aún cuando al cierre de los ejercicios 1986 y 1985 la Compañía presentó patrimonio negativo, factor que constituye un elemento de incertidumbre para la continuidad de la operación. Los estados financieros no incluyen ajustes que sería necesario efectuar en el caso que la Compañía estuviese incapacitada de continuar en operaciones.

3. Sin embargo con fecha 22 de enero de 1987, el accionista mayoritario de Compañía Industrial S.A. (90,04%) Banesto Banking Corporation, adquirió créditos por M\$ 8.382.143 (Notas 22 y 40(d)) que hasta dicha fecha eran obligaciones directas e indirectas de la Compañía con diversas instituciones financieras. El cambio del acreedor principal (82,26%) unido a que se materialice el aumento de capital, por vía de la suscripción y pago de las nuevas acciones que la sociedad emitirá con ese fin (Nota 40(g)), autorizado por Junta General Extraordinaria de Accionistas del 19 de febrero de 1987, constituyen factores que resolverían la incertidumbre descrita.

4. En nuestra opinión, sujeto a los ajustes que habría que efectuar, si los hubiere, de conocerse en esta fecha la resolución de la incertidumbre mencionada en los párrafos N° 2 y 3 acerca de la continuidad de las operaciones de la Compañía, dichos estados financieros presentan equitativamente la situación financiera de Compañía Industrial S.A. al 31 de diciembre de 1986 y 1985 y el resultado de sus operaciones y los cambios en la posición financiera por los ejercicios de doce meses terminados en esas fechas, de conformidad con principios de contabilidad generalmente aceptados y normas de la Superintendencia de Valores y Seguros que se aplicaron sobre bases uniformes.

Marcos Arteaga Ll.

LANGTON CLARKE  
COOPERS & LYBRAND

20 de febrero de 1987







# CLUBSEGUROS

## COMPAÑIA DE SEGUROS GENERALES S.A.

### DIRECTORIO

Presidente : Luis Hernán Videla Pacheco  
 Vicepresidente : Juan Manuel Bengolea Hurtado  
 Alberto Reyes Finlay : Julio Covarrubias Ovalle  
 Luis Fernando Mackenna Echaurren : José Barros Bezanilla  
 Miguel Llodra Bauzá : Patricio Nef Campbell  
 Gerente General : Jaime Searle González

## BALANCE GENERAL AL 31 DE DICIEMBRE DE 1986 — 1985

| ACTIVOS                       |  | \$          | \$          | PASIVOS                              |  | \$           | \$           |
|-------------------------------|--|-------------|-------------|--------------------------------------|--|--------------|--------------|
| INVERSIONES                   |  |             |             | CORTO PLAZO                          |  |              |              |
| Disponible                    |  | 22.475.206  | 24.013.834  | Reserva de Riesgo en curso           |  | 91.771.000   | 111.565.854  |
| Instrumentos de Rta. Fija     |  | 137.455.101 | 167.208.174 | Siniestros por pagar                 |  | 27.169.789   | 67.898.026   |
| Instrumentos de Rta. Variable |  | 17.753.489  | 93.489.525  | Reaseguradores                       |  | 252.569.428  | 154.849.541  |
| Total Inversiones             |  | 177.683.796 | 284.711.533 | Cuentas por pagar a emp. relac.      |  | —            | 422.402      |
|                               |  |             |             | Impptos. de ret. y otros por pagar   |  | 55.174.102   | 39.780.357   |
|                               |  |             |             | Impuesto a la Renta                  |  | —            | 1.020.141    |
|                               |  |             |             | Otros Pasivos                        |  | 57.697.428   | 57.370.012   |
|                               |  |             |             | Deudas con inst. financieras         |  | 27.431.555   | —            |
|                               |  |             |             | TOTAL PASIVO A CORTO PLAZO           |  | 511.813.302  | 432.906.333  |
| DEUDORES                      |  |             |             |                                      |  |              |              |
| Deudores por primas           |  | 119.993.767 | 121.182.572 | LARGO PLAZO                          |  |              |              |
| Deudores por Reaseguros       |  | 94.763.600  | 44.976.309  | Deuda con inst. financieras          |  | 4.784.404    | —            |
| Documentos por cobrar         |  | 213.879.627 | 138.169.155 |                                      |  |              |              |
| Otros Deudores                |  | 27.110.635  | 26.474.243  | PATRIMONIO                           |  |              |              |
| Total Deudores                |  | 455.747.629 | 330.802.279 | Capital Pagado                       |  | 203.052.219  | 202.807.361  |
|                               |  |             |             | Sobrepeso en Colocaciones Acc. Prop. |  | 6.732.824    | 6.732.824    |
|                               |  |             |             | Otras Reservas                       |  | 36.719.811   | 36.964.669   |
|                               |  |             |             | Reservas Futuros Dividendos          |  | 14.848.602   | 14.848.602   |
|                               |  |             |             | Pérdidas Acumuladas                  |  | (40.687.735) | —            |
|                               |  |             |             | Utilidad (pérdida) del ejercicio     |  | 1.429.661    | (40.687.735) |
|                               |  |             |             | Dividendos Provisorios               |  | (4.615.310)  | (4.615.310)  |
|                               |  |             |             | TOTAL PATRIMONIO                     |  | 217.480.072  | 216.050.411  |
| OTROS ACTIVOS                 |  |             |             | TOTAL PASIVOS Y PATRIMONIO           |  | 734.077.778  | 648.956.744  |
| Activo Fijo (neto)            |  | 98.209.884  | 31.087.585  |                                      |  |              |              |
| Otras Inversiones             |  | 243.112     | 243.112     |                                      |  |              |              |
| Otros                         |  | 2.193.357   | 2.112.235   |                                      |  |              |              |
| Total Otros Activos           |  | 100.646.353 | 33.442.932  |                                      |  |              |              |
| TOTAL ACTIVOS                 |  | 734.077.778 | 648.956.744 |                                      |  |              |              |

### ESTADO DE RESULTADOS

Por los ejercicios terminados al  
31 de diciembre de 1986 — 1985

| INGRESOS DE EXPLOTACION    |  | \$            | \$            |
|----------------------------|--|---------------|---------------|
| Prima Directa              |  | 704.052.991   | 535.157.828   |
| Prima Aceptada             |  | 11.007.950    | 24.812.703    |
| Menos: Prima Cedida        |  | (484.813.575) | (259.952.343) |
| Más (menos) Ajuste Reserva |  |               |               |
| R. en Curso                |  | 19.794.854    | (54.634.474)  |
|                            |  | 250.042.220   | 245.383.714   |
| Producto de Inversiones    |  | 16.593.501    | (19.676.412)  |
| Otros Ingresos             |  | 8.048.336     | 9.488.396     |
| TOTAL INGRESOS             |  | 274.684.057   | 235.195.698   |

### COSTOS Y GASTOS

|  |               |               |
|--|---------------|---------------|
| Siniestros y otros beneficios a Aseg.  | (151.766.901) | (137.089.782) |
| Costos de Intermediación               | 76.615.665    | 40.849.679    |
| Gastos de Administración y Vtas.       | (170.271.380) | (152.298.554) |
| Prov. y Castigo Primas y Doc. x cobrar | (1.471.922)   | (10.606.721)  |
| Gastos Financieros                     | (6.425.834)   | (8.493.039)   |
| Otros Gastos                           | (11.797.980)  | (1.660.562)   |
| TOTAL COSTOS Y GASTOS                  | 265.118.352   | 269.298.979   |

### UTILIDAD ANTES DE CORRECCION

|                                  |             |              |
|----------------------------------|-------------|--------------|
| Monetaria                        | 9.565.705   | (34.103.281) |
| Corrección Monetaria             | (6.486.849) | (1.868.059)  |
| Utilidad antes de impuesto       | 3.078.856   | (35.971.340) |
| Impuesto a la Renta              | (1.649.195) | (4.716.395)  |
| Utilidad (Pérdida) del Ejercicio | 1.429.661   | (40.687.735) |

### ESTADO DE CAMBIOS EN LA POSICION FINANCIERA

Por los ejercicios terminados al  
31 de diciembre de 1986 — 1985

| FUENTE DE FONDOS DE OPERACIONES                                     |  | \$           | \$           |
|---|--|--------------|--------------|
| (Pérdida) Utilidad del Ejercicio                                    |  | 1.429.661    | (40.687.735) |
| Más (Menos) Cargos (abonos) que no representan movimiento de fondos |  |              |              |
| Depreciaciones  |  | 4.763.295    | 4.332.367    |
| Amortización Pérdida No Realizada en transacción con filial         |  | —            | 35.482.606   |
| Incremento provisión Deudores Incobrables                           |  | 1.471.922    | 1.227.872    |
| Incremento (Disminución) Provisión por menor valor de Inversiones   |  | (1.966.991)  | (379.899)    |
| Ajuste Reserva Técnica  |  | (19.794.854) | 54.634.474   |
| (Utilidad) Pérdida devengada en la filial                           |  | 9.538.040    | 2.027.012    |
| Incremento Provisión Deudores Vrs.                                  |  | 2.259.940    | —            |
| Utilidad en Venta de activo Fijo                                    |  | —            | (2.334.470)  |
| Corrección Monetaria Neta   |  | 1.049.569    | 1.542.129    |
|   |  | (1.249.418)  | 55.844.356   |
| Más (Menos) Ajustes para llevar a Base Caja:                        |  |              |              |
| (Aumentos) Disminuciones de Deudores por Primas                     |  | 1.188.805    | 5.017.477    |
| (Aumentos) Disminuciones de Deudores Reaseguros                     |  | (49.787.291) | (22.235.218) |
| (Aumentos) Disminuciones de Documentos por cobrar                   |  | (77.182.394) | 4.396.979    |
| (Aumentos) Disminuciones de Otros Deudores                          |  | (2.896.332)  | 6.802.008    |
| Aumentos (Disminuciones) de Siniestros por pagar                    |  | (40.728.237) | 7.822.452    |
| Aumentos (Disminuciones) de Reaseguradores                          |  | 97.853.562   | (26.174.143) |
| Aumentos (Disminuciones) Cuentas por pagar a Empresas Relacionadas  |  | (422.402)    | (1.054.324)  |
| Aumentos (Disminuciones) Otros Pasivos                              |  | 14.567.345   | 25.334.092   |
| Aumentos (Disminuciones) Deudas con Inst. Financieras               |  | 32.215.959   | —            |
| Total Fondos de Operaciones   |  | (26.440.403) | 55.753.679   |
| Venta de Activo Fijo  |  | 1.693.410    | 5.839.353    |
| Disminución del disponible  |  | 1.538.628    | 17.371.835   |
| Disminución de instrumentos de Rta. Fij.                            |  | 29.996.185   | —            |
| Disminución de Instrumentos de Rta. Var.                            |  | 77.703.027   | 1.159.941    |
| Total Fuentes de Fondos   |  | 84.490.847   | 80.124.808   |
| USOS DE FONDOS  |  |              |              |
| Adiciones de activo fijo Inm. y Com. Valentín Letelier              |  | 61.069.135   | —            |
| Adiciones de Activo Fijo  |  | 13.559.438   | 12.009.227   |
| Adiciones de Otros Activos  |  | 324.234      | —            |
| Inversiones en Inst. de Rta. Fija                                   |  | —            | 68.115.581   |
| Pérdida Traspaso Act. Pasivos Inm. V. Letelier                      |  | 9.538.040    | —            |
| Total Usos de Fondos  |  | 84.490.847   | 80.124.808   |

Las Notas N°s 1 al 24 forman parte integral de estos Estados Financieros.

(CONTINUA)









## CLUBSEGUROS COMPAÑIA DE SEGUROS GENERALES S.A.

|   | Reservas    | Patrimonio  | Totales<br>Libre<br>Disponible | 1986        | 1985        |
|---|-------------|-------------|--------------------------------|-------------|-------------|
|   | \$          | \$          | \$                             | \$          | \$          |
| <b>INSTRUMENTOS DE RENTA VARIABLE:</b>            |             |             |                                |             |             |
| Acciones con cotización bursátil:                 |             |             |                                |             |             |
| Sociedad Pesquera Coloso S.A.                     | 877.566     |             |                                | 877.566     |             |
| Empresa Nacional de Telecomunicaciones S.A.       | 1.168.619   |             |                                | 1.168.619   |             |
| Sociedad Química y Minera de Chile S.A.           | 1.292.765   |             |                                | 1.292.765   |             |
| Chilectra Metropolitana S.A.                      | 694.008     |             |                                | 694.008     |             |
| Chilectra Generación S.A.                         | 676.216     |             |                                | 676.216     |             |
| Compañía Manufacturera de Papeles y Cartones S.A. | 81.667      |             |                                | 81.667      |             |
| Compañía de Petróleos de Chile S.A.               | 547.008     |             |                                | 547.008     |             |
| Caja Reaseguradora de Chile S.A.                  | 11.994.200  | 421.438     |                                | 12.415.638  |             |
| Banco de Chile                                    |             | 1           |                                | 1           |             |
| Inversiones Ban Chile S.A.                        |             | 1           |                                | 1           |             |
| Sub-total   | 119.942.000 | 57.741.796  |                                | 17.753.489  | 93.489.525  |
| Inversiones inmobiliarias                         |             | 93.233.884  | 4.916.000                      | 98.209.884  | 31.087.585  |
| Sub-total inversiones                             | 119.942.000 | 151.035.680 | 4.916.000                      | 275.893.680 | 315.799.118 |
| Créditos con asegurados                           |             | 66.444.392  |                                | 66.444.392  | 95.990.969  |
| Total inversiones                                 | 119.994.200 | 217.480.072 | 4.916.000                      | 342.338.072 | 411.790.087 |

- (1) Se encuentran avalados por el Banco Sudamericano.  
(2) Se encuentran avalados por el Banco del Pacífico.

En cumplimiento de las disposiciones legales vigentes, el total de inversiones existentes al 31 de diciembre de 1986 asciende a \$ 342.338.072 (\$ 411.790.087 en 1985). Estas inversiones están destinadas a cubrir los saldos de:

|                            | 1986        | 1985        |
|----------------------------|-------------|-------------|
|                            | \$          | \$          |
| Reserva de riesgo en curso | 91.771.000  | 111.565.854 |
| Siniestros por pagar       | 27.169.789  | 67.898.026  |
| Reserva de Reaseguros      | 1.001.211   | 16.275.796  |
| Capital y reservas         | 217.480.072 | 216.050.411 |
| Libre disposición          | 4.916.000   |             |
|                            | 342.338.072 | 411.790.087 |

### 6. Inversión en Acciones:

Estos instrumentos se presentan valorizados al 31 de diciembre de cada año según lo descrito en Nota 2 y su detalle es el siguiente:

|  | Acciones | Costo<br>Corregido | Valor<br>Bursátil | Provisión   | Valor Neto<br>al 31-12-86 |
|--|----------|--------------------|-------------------|-------------|---------------------------|
|  | \$       | \$                 | \$                | \$          | \$                        |
| (a) Acciones con cotización bursátil presencia ajustada superior al 15%: |          |                    |                   |             |                           |
| Sociedad Pesquera Coloso S.A.  | 6.344    | 895.474            | 877.566           | ( 17.908)   | 877.566                   |
| Empresa Nacional de Telecomunicaciones S.A.                              | 6.748    | 1.381.506          | 1.168.619         | ( 212.887)  | 1.168.619                 |
| Sociedad Química y Minera de Chile S.A.                                  | 8.500    | 1.528.296          | 1.292.765         | ( 235.531)  | 1.292.765                 |
| Chilectra Metropolitana S.A.   | 600      | 764.878            | 694.008           | ( 70.870)   | 694.008                   |
| Chilectra Generación S.A.  | 1.236    | 801.748            | 676.216           | ( 125.532)  | 676.216                   |
| Compañía Manufacturera de Papeles y Cartones S.A.                        | 258      | 83.850             | 81.667            | ( 2.183)    | 81.667                    |
| Compañía de Petróleos de Chile S.A.                                      | 7.390    | 587.505            | 547.008           | ( 40.497)   | 547.008                   |
| Caja Reaseguradora de Chile S.A.   | 69.396   | 10.386.372         | 12.415.638        | 2.029.266   | 12.415.638                |
| Banco de Chile   | 185.499  | 4.539.945          |                   | (4.539.944) | 1                         |
| (b) Acciones con cotización bursátil presencia ajustada inferior al 15%  |          |                    |                   |             |                           |
| Inversiones Ban Chile S.A.   | 37.000   | 180.746            |                   | ( 180.745)  | 1                         |
|  |          | 21.150.320         | 17.753.487        | (3.396.831) | 17.753.489                |

### 7. Deudores por Primas:

Los deudores por primas vigentes al 31 de diciembre de 1986 y 1985 corresponden al siguiente detalle:

| Meses  | Asegurados  | Reasegu-<br>dors | 1986         | 1985         |
|--|-------------|------------------|--------------|--------------|
|  |             | \$               | \$           | \$           |
| Vencido  | 6.883.593   |                  | 6.883.593    | 18.923.676   |
| Noviembre 1986   | 45.891.071  |                  | 45.891.071   | 35.203.485   |
| Diciembre 1986   | 72.279.790  | 1.822.906        | 74.102.696   | 73.053.327   |
| Totales  | 125.054.454 | 1.822.906        | 126.877.360  | 127.180.488  |
| Provisión deudas in-<br>cobrables neto de<br>I.V.A. y costo (\$ 5.047.465<br>y \$ 1.836.128) |             |                  | ( 6.883.593) | ( 5.997.916) |
| Totales netos  |             |                  | 119.993.767  | 121.182.572  |

### 8. Documentos por Cobrar:

El siguiente es el detalle de los documentos por cobrar al 31 de diciembre de 1986 y 1985:

|                                 | 1986         | 1985         |
|---------------------------------|--------------|--------------|
|                                 | \$           | \$           |
| Vencido                         | 3.850.479    | 3.526.527    |
| Diciembre                       | 12.709.148   | 12.146.229   |
| Enero                           | 67.337.495   | 26.423.766   |
| Febrero                         | 37.276.880   | 25.525.021   |
| Marzo                           | 28.542.127   | 20.007.992   |
| Abril                           | 18.646.763   | 19.423.185   |
| Mayo                            | 15.134.311   | 17.175.973   |
| Junio                           | 11.016.325   | 8.562.158    |
| Julio                           | 8.440.084    | 4.663.010    |
| Agosto                          | 6.420.445    | 2.739.872    |
| Septiembre                      | 1.097.072    | 1.210.266    |
| Octubre                         | 2.419.659    | 200.661      |
| Noviembre                       | 2.419.659    | 78.218       |
| Diciembre                       | 2.419.659    | 12.804       |
| Totales                         | 217.730.106  | 141.695.682  |
| Provisión deudas<br>incobrables | ( 3.850.479) | ( 3.526.527) |
| Totales netos                   | 213.879.627  | 138.169.155  |

(CONTINUA)





## CLUBSEGUROS COMPAÑIA DE SEGUROS GENERALES S.A.

### 9. Otros Deudores:

El detalle de saldos de Otros Deudores al 31 de diciembre de 1986 y 1985 es el siguiente:

|   | 1986              | 1985              |
|---|-------------------|-------------------|
|   | \$                | \$                |
| Cuenta corriente                        | 271.212           | 1.595.840         |
| Cuenta corriente corredores             | 4.040.588         | 5.786.657         |
| Anticipo publicidad                     | 1.413.975         | —                 |
| Anticipo garaje                         | 165.766           | 1.861.735         |
| Letras en cartera                       | 4.206.695         | 7.690.224         |
| Otros deudores                          | 3.086.442         | 4.106.347         |
| Spots publicitario Universidad Católica | 6.873.302         | 5.433.440         |
| Impuestos por recuperar                 | 7.052.655         | —                 |
|   | <u>27.110.635</u> | <u>26.474.243</u> |

### 10. Activo Fijo:

El detalle del activo fijo al 31 de diciembre de 1986 y 1985 es el siguiente:

|                            | Valor Libros       | Depreciación Acumulada | Depreciación del ejercicio | 1986 Valor Neto   | 1985 Valor Neto   |
|----------------------------|--------------------|------------------------|----------------------------|-------------------|-------------------|
|                            | \$                 | \$                     | \$                         | \$                | \$                |
| Instalaciones              | 18.027.576         | (11.211.427)           | (1.345.377)                | 5.470.772         | 6.528.521         |
| Muebles, máquinas y útiles | 36.594.191         | ( 8.854.969)           | (2.771.974)                | 24.967.248        | 19.763.769        |
| Vehículos                  | 8.430.940          | ( 1.082.267)           | ( 645.944)                 | 6.702.729         | 4.795.295         |
| Bienes raíces              | 61.069.135         | —                      | —                          | 61.069.135        | —                 |
| Total                      | <u>124.121.842</u> | <u>(21.148.663)</u>    | <u>(4.763.295)</u>         | <u>98.209.884</u> | <u>31.087.585</u> |

### 11. Inversión en Filial:

Con fecha 1° de diciembre de 1986, Clubseguros Compañía de Seguros Generales S.A., adquirió un total de 41 acciones de la Sociedad que gira bajo la razón social de Inmobiliaria y Comercial Valentín Letelier S.A. Como producto de la adquisición de las acciones ya referidas, la Compañía se transformó en el único y exclusivo accionista por lo tanto, por reunirse en manos de una sola persona la totalidad de las acciones se disuelve automáticamente la Sociedad. Producto de esta disolución la Compañía procedió a reconocer y registrar en sus libros al 31 de diciembre de 1986 los activos y pasivos de Inmobiliaria y Comercial Valentín Letelier S.A.

### 12. Sinistros por Pagar:

La Compañía constituyó provisiones al 31 de diciembre de 1986 y 1985 por pérdida probable de siniestros declarados pero no liquidados al cierre de los períodos, correspondientes a seguros directos y aceptados, de acuerdo con antecedentes proporcionados por los liquidadores de seguros y las compañías cedentes, según el siguiente detalle:

|                           | 1986              | 1985              |
|---------------------------|-------------------|-------------------|
|                           | \$                | \$                |
| Siniestros liquidados     | 6.769.681         | 47.259.484        |
| En proceso de liquidación | 17.595.369        | 19.289.934        |
| Ocurridos y no reportados | 2.804.739         | 1.348.608         |
| Total provisión           | <u>27.169.789</u> | <u>67.898.026</u> |

### 13. Reaseguradores:

El pasivo por deudas con reaseguradores se compone de la siguiente manera:

|  | 1986               | 1985               |
|--|--------------------|--------------------|
|  | \$                 | \$                 |
| Caja Reaseguradora de Chile S.A.       | 34.316.493         | 60.737.333         |
| O'Higgins Re.                          | 217.506.009        | 93.902.373         |
| Lyon De Falbe                          | 2.861              | 209.835            |
| Corredores de Reaseguros S.A. "Excess" | 744.065            | —                  |
|  | <u>252.569.428</u> | <u>154.849.541</u> |

La Compañía no ha efectuado una reconciliación con O'Higgins Re., al cierre del ejercicio. Al 31 de diciembre de 1986 se recibió de este reasegurador certificación de saldos por operaciones de reaseguros por \$ 80.655.456 (incluyen US\$ 724,25 y U.F. 23.219,47), monto que al compararse con lo registrado por la Compañía a igual fecha de \$ 133.194.281 (netos) resulta un mayor pasivo de \$ 52.538.825.

### 14. Reserva Técnica Seguro Obligatorio de Accidentes Personales:

Las reservas originadas por el seguro obligatorio de accidentes personales (SOAP) ascienden a \$ 20.350.000 en 1986 (\$ 1.772.283 en 1985).

### 15. Impuesto a la Renta:

La Compañía provisionó la totalidad de los impuestos que la afectan, según lo dispuesto en la Ley de la Renta al 31 de diciembre de:

### 17. Patrimonio:

(a) El movimiento del patrimonio durante 1986 y 1985, es el siguiente:

|                                       | Capital Pagado     | Sobreprecio en venta Acciones Propias | Otras Reservas    | Reserva Futuros Dividendos | Utilidades Acumuladas | Resultado del Ejercicio | Dividendo Provisorio | Total              |
|---------------------------------------|--------------------|---------------------------------------|-------------------|----------------------------|-----------------------|-------------------------|----------------------|--------------------|
| Saldos históricos al 31-12-84         | 136.612.338        | 4.545.167                             | 25.251.972        | 5.402.583                  | 4.621.350             | ( 3.115.635)            |                      | 173.317.725        |
| Distribución resultado del ejercicio  |                    |                                       |                   | 4.621.350                  | ( 4.621.350)          |                         |                      |                    |
| Reverso ajuste valor nominal acciones | 690.418            |                                       | ( 690.418)        |                            |                       |                         |                      |                    |
| Revalorización capital propio         | 36.385.230         | 1.204.469                             | 6.508.812         | 2.656.342                  |                       | ( 825.656)              |                      | 45.929.197         |
| Ajuste valor nominal acciones         | ( 496.388)         |                                       | 496.388           |                            |                       |                         |                      |                    |
| Pérdida del ejercicio                 |                    |                                       |                   |                            |                       | (34.746.144)            |                      | (34.746.144)       |
| Saldos históricos al 31-12-85         | 173.191.598        | 5.749.636                             | 31.566.754        | 12.680.275                 |                       | (34.746.144)            | ( 3.941.341)         | 184.500.778        |
| Actualización 17,1% (Nota 2 (a))      | 29.615.763         | 983.188                               | 5.397.915         | 2.168.327                  |                       | ( 5.941.591)            | ( .673.969)          | 31.549.633         |
| Saldos actualizados al 31-12-86       | 202.807.361        | 6.732.824                             | 36.964.669        | 14.848.602                 |                       | (40.687.735)            | ( 4.615.310)         | 216.050.411        |
| Saldos históricos al 31-12-85         | 173.191.598        | 5.749.636                             | 31.566.754        | 12.680.275                 |                       | (34.746.144)            | ( 3.941.341)         | 184.500.778        |
| Distribución resultado ejercicio 1985 |                    |                                       |                   |                            | (34.746.144)          | 34.746.144              |                      |                    |
| Reverso ajuste valor nominal acciones | 496.388            |                                       | ( 496.388)        |                            |                       |                         |                      |                    |
| Revalorización capital propio         | 29.615.763         | 983.188                               | 5.397.915         | 2.168.327                  | ( 5.941.591)          |                         | ( 673.969)           | 31.549.633         |
| Ajuste valor nominal acciones         | ( 251.530)         |                                       | 251.530           |                            |                       |                         |                      |                    |
| Utilidad del ejercicio                |                    |                                       |                   |                            |                       | 1.429.661               |                      | 1.429.661          |
| Saldo al 31-12-86                     | <u>203.052.219</u> | <u>6.732.824</u>                      | <u>36.719.811</u> | <u>14.848.602</u>          | <u>(40.687.735)</u>   | <u>1.429.661</u>        | <u>( 4.615.310)</u>  | <u>217.480.072</u> |

(CONTINUA)





## CLUBSEGUROS COMPAÑIA DE SEGUROS GENERALES S.A. (CONCLUSION)

### (b) Capital pagado:

De acuerdo con el Artículo 10 de la Ley 18.046, se asignó al capital pagado el monto proporcional correspondiente a la revalorización del capital propio, quedando representado por 74.651.551 acciones de un valor nominal de \$ 2,72 cada una.

### (c) Otras reservas:

El detalle de otras reservas es el siguiente:

|  | 1986       | 1985       |
|--|------------|------------|
| Reserva excedente valor nominal acciones | \$ 336.412 | \$ 581.270 |
| Reserva futuros aumentos de capital      | 36.383.399 | 36.383.399 |
|  | 36.719.811 | 36.964.669 |

### 18. Activos y Pasivos en Moneda Extranjera:

Los saldos de activos y pasivos en moneda extranjera incluido en los estados financieros al 31 de diciembre de 1986 y 1985 corresponden al siguiente detalle:

| Cuentas                   | Moneda  | 1986       | 1985       |
|---------------------------|---------|------------|------------|
|                           |         | \$         | \$         |
| Activos:                  |         |            |            |
| Disponibles               | Dólares | 1.872.974  | 4.096.247  |
| Instrumento de renta fija | Dólares | 28.154.619 | 42.634.987 |
| Deudores por prima        | Dólares | 20.840.349 | 19.164.112 |
| Deudores por reaseguro    | Dólares | 8.068.745  | 3.138.272  |
| Documentos por cobrar     | Dólares | 10.183.874 | 16.883.863 |
|                           |         | 69.120.561 | 85.917.481 |

| Cuentas                 | Moneda  | 1986       | 1985       |
|-------------------------|---------|------------|------------|
|                         |         | \$         | \$         |
| Pasivo:                 |         |            |            |
| Reserva riesgo en curso | Dólares | 480.118    | 389.902    |
| Siniestros por pagar    | Dólares | 1.591.686  | 36.757.895 |
| Reaseguradores          | Dólares | 17.456.375 | 19.484.388 |
|                         |         | 19.528.179 | 56.632.185 |

### 19. Transacciones con Entidades Relacionadas:

Las transacciones efectuadas por la Compañía durante los ejercicios 1986 y 1985 con entidades relacionadas se presentan en el siguiente detalle:

| Entidad   | Naturaleza de la transacción | 1986       | 1985      |
|---|------------------------------|------------|-----------|
|   |                              | \$         | \$        |
| Inmobiliaria y Comercial Valentín Letelier S.A. | Arriendos de oficinas        | —          | 1.592.560 |
| Automóvil Club de Chile                         | Pagaré                       | 23.558.171 | —         |
| Sociedad Automóvil Club Renta Car               | Pagaré                       | 12.805.259 | —         |
|   |                              | 36.363.430 | 1.592.560 |

### 20. Remuneraciones del Directorio:

Las remuneraciones del directorio ascienden a \$ 1.568.342 en 1986 y \$ 1.736.633 en 1985 y corresponden a Dietas por Asistencia a Sesiones.

### 21. Transacciones de Acciones:

Durante el año 1986 don Antonio Covarrubias Torres transfirió al Automóvil Club de Chile 24.070 acciones de su propiedad, que representan el 0,03% del capital social de la Compañía, quedando la propiedad accionaria como sigue:

| Accionistas   | Número Acciones | % Participación |
|---|-----------------|-----------------|
| Automóvil Club de Chile                                   | 67.713.247      | 90,70           |
| Sociedad Importadora y Distribuidora Agroindustrial Ltda. | 6.938.304       | 9,30            |
|   | 74.651.551      | 100,00          |

El 7 de enero de 1986 asumió la gerencia general de la Compañía el señor Jaime Searle G. reemplazando en el cargo al gerente señor Pablo Valdés A.

### 22. Contingencias y Compromisos:

- Se encuentra hipotecado a favor del Banco Austral de Chile (en liquidación) departamento N° 307 edificio Metrópoli ubicado en Moneda N° 920 de Santiago.
- Para garantizar el fiel cumplimiento de los contratos de seguros con Municipalidades, la Compañía tiene tomada diversas boletas de garantía en el Banco O'Higgins.
- La Compañía entregó las letras que mantenía en cobranza en el Banco Español, para garantizar préstamo por \$ 13.000.000 otorgado por dicha institución.

### 23. Producto de Inversiones:

Este rubro del estado de resultados tiene la siguiente composición al 31 de diciembre de:

|  | 1986       | 1985         |
|--|------------|--------------|
|  | \$         | \$           |
| Intereses depósito a plazo                               | 9.358.099  | 10.813.190   |
| Utilidad venta acciones                                  | 3.752.378  | —            |
| Fluctuación acciones (positiva)                          | 1.966.991  | (1.481.615)  |
| Dividendos   | 1.516.033  | 3.333.627    |
| Pérdida no realizada Inmobiliaria Valentín Letelier S.A. | —          | (34.800.573) |
| Diferencia venta de activo fijo                          | —          | 2.458.959    |
|  | 16.593.501 | (19.676.412) |

Considerando que en 1986 la inversión en Inmobiliaria Valentín Letelier S.A. no es una inversión representativa de reservas, la pérdida reconocida por la Compañía al registrar los activos y pasivos de esta Sociedad por \$ 9.538.040 se presenta en el rubro costos y gastos-otros gastos.

### 24. Hechos Posteriores:

- En febrero de 1987, la Compañía oficializó la escritura de promesa de compra-venta por la compra del departamento N° 403 del edificio de calle Moneda N° 920 de Santiago.
- Con fecha 6 de enero de 1987, la Compañía canceló la totalidad del préstamo que mantenía con el Banco Español Chile, por lo cual la garantía sobre las letras en cobranza (Nota 22) queda liberada a dicha fecha.
- No se han registrado otros hechos posteriores de importancia que hagan variar los resultados informados por la Compañía entre el 31 de diciembre de 1986 y la fecha de preparación de los estados financieros.

JAIME SEARLE G.  
Gerente General

HUMBERTO LIRA ALVAREZ  
Contador

Langton Clarke

auditores - consultores

agustinas 853 2° piso  
teléfono 381320  
cables colybrand  
casilla (po box) 2823  
santiago chile

firma miembro de  
coopers & lybrand (international)

Señores Presidente y Directores de  
Clubseguros Compañía de Seguros Generales S.A.:

1. Hemos examinado el balance general de Clubseguros Compañía de Seguros Generales S.A. al 31 de diciembre de 1986 y los correspondientes estados de resultados y de cambios en la posición financiera por el ejercicio de doce meses terminado en esa fecha. Nuestro examen fue efectuado de acuerdo con normas de auditoría generalmente aceptadas y, por consiguiente, incluyó pruebas selectivas de los registros de contabilidad y otros procedimientos de auditoría en la medida que consideramos necesario aplicar en las circunstancias, excepto por lo que se explica en el párrafo siguiente. Los estados financieros de Clubseguros Compañía de Seguros Generales S.A. al 31 de diciembre de 1986, fueron revisados por otros auditores, cuya opinión de fecha 6 de marzo de 1986 se emitió con una salvedad, por el cambio contable, con el cual concordaron, relativo al criterio de amortización de la pérdida no realizada en transacción con filial según se explica en Nota 3.

2. Tal como se señala en Nota 13, la Compañía no tenía reconciliado el saldo por operaciones de reaseguros al 31 de diciembre de 1986 con O'Higgins Re. Cabe señalar, que la Compañía registra un mayor pasivo con respecto a la confirmación del saldo al 31 de diciembre de 1986 recibido de dicho reasegurador por \$ 52.538.825 netos, no habiendo sido posible comprobar estas cifras.

3. En nuestra opinión, excepto por los efectos de aquellos ajustes, si es que hubiera alguno, de haberse contado con la reconciliación mencionada en el párrafo precedente, dichos estados financieros presentan equitativamente la situación financiera de Clubseguros Compañía de Seguros Generales S.A. al 31 de diciembre de 1986, y el resultado de sus operaciones y los cambios en la posición financiera por el ejercicio de doce meses terminado en esa fecha, de conformidad con principios de contabilidad generalmente aceptados y normas impartidas por la Superintendencia de Valores y Seguros que se aplicaron sobre una base uniforme con la del ejercicio anterior.

Cristián Bunster

LANGTON CLARKE  
COOPERS & LYBRAND

27 de febrero de 1987



## Económicos

### 1 JUDICIALES Y LEGALES

QUEDA nulo por extravío cheque serie VMC N° 0544564 cuenta N° 51376103-5 del Banco Español. 25-26-27

QUEDA nulo vale vista Soc. Constructora e Inmobiliaria ANDEN Ltda. 16-07-86 \$ 20.000 N° 708-37318; 21-07-86 \$ 57.000 N° 728.37338. 25-26-27

DECIMO Noveno Juzgado Civil Santiago, fijó fecha 30 de Marzo 1987, 15.00 horas, llevar efecto ampliación inventario solemne posesión efectiva Luis Elíneo Pérez Jara. Autos 18.162-86. La Secretaria. 25-26-27

DECIMO Noveno Juzgado Civil Santiago, concedió posesión efectiva Amadeo Navarrete Uribe para Miguel Ignacio Navarrete Cáceres. La Secretaria. 25-26-27

POR extravío queda nulo certificado de subsidio habitacional Código N° L.15269 a nombre de Nicolás Zamorano Biondi R.U.T. 7037543-8. 25-26-27

TERCER Juzgado Civil Santiago concedió posesión efectiva Julieta Escobar Carvallo, para hija legítima Nelly Julia Guerra Escobar; a nietos Guillermo; Luis Ernesto y Ganina Sonia Argandoña Guerra; y Luis Gloria; Germán Tomás; y Carlos Alberto Gamboa Guerra. 25-26-27

DECIMO OCTAVO Juzgado Civil, practicaré inventario solemne y tasación de bienes ex sociedad conyugal Gabriel Tolosa Blanco y Marjorie Habit Cavieres, 30 Marzo 1987, 13.30 horas. Secretario. 25-26-27

PRIMER Juzgado Civil Santiago, concedió posesión efectiva herencia intestada de José Antonio Arbea Perrot para hijos Marcelo Juan Arbea Olivares, Antonio, María Hilda y Alfredo Arbea Cavilán, sin perjuicios derechos cónyuge Hilda Cavilán Lagos. practicaré Secretaria inventario solemne bienes treinta marzo 1987, quince horas. Secretario. 25-26-27

POR robo quedan nulos cheques serie 07 N° 252218 al 252225 cta. cte. 11185-01 Bco. Urquijo y cheques serie 07 N° 226372 al 226375 cta. cte. 18074-01 del Bco. Urquijo. 25-26-27

SE comunica el faltante de las guías de despacho de ventas varias N° 1940226 al 1940275, ambos inclusive, y N°s 1946226 al 1946275, también ambos inclusive, y de las facturas de ventas varias N°s 2250974 y 2250975, con todas sus copias, de Compañía Cervecerías Unidas S.A., R.U.T. 90.413.000-1, calle Prat N° 725, 5° piso, Valparaíso. 25-26-27

POR extravío quedan nulos los cheques serie 86AI N° 4017845 y N° 4017846 cuenta corriente N° 49850-05 del Banco de Chile Central Ahumada 251. 25-26-27

DECIMO Noveno Juzgado Civil Santiago, concedió posesión efectiva Ena Gladys Contreras Fuentes y Víctor René Cárdenas, para Patricio, Gladys del Pilar, Víctor René, Laura Rosa, María del Carmen, Cecilia y Juan Manuel, todos de apellido Cárdenas Contreras. Practicaré inventario solemne día 1° abril, 1987, 15.00 horas. La secretaria. 25-26-27

PRIMER Juzgado concedió posesión efectiva Luisa Pérez Mallea para Pedro y Luis Vásquez sin perjuicio derechos Oscar Vásquez Abrigo. 25-26-27

PRIMER Juzgado concedió posesión efectiva de Ana Carrasco Retamal y Arturo Ibáñez Carrasco para Rosa, Elena y Gloria Ibáñez Carrasco. 25-26-27

PRIMER Juzgado concedió posesión efectiva Angélica Meliant Arce para Jorge, Manuel y Emilio Ocharán Meliant. 25-26-27

PRIMER Juzgado concedió posesiones efectivas: Primero) de Hortensia Gajardo Silva para Hortensia Muñoz Gajardo, José, Myrtha y Luis Romo Muñoz sin perjuicio derechos José Muñoz Silva. Segundo) de Hortensia Muñoz Gajardo para José, Myrtha y Luis Romo Muñoz e Ildefonso Romo Salvatierra sin perjuicio derechos último como cónyuge; y Tercero) de José Muñoz Silva para José, Myrtha y Luis Romo Muñoz sin perjuicio derechos Mónica Aravena Espinoza. 25-26-27

PRIMER Juzgado concedió posesión efectiva Germán Ossa Bravo para Silvia, Olga, Germán, Blanca y María Ossa Valdés sin perjuicio derechos Yolanda Valdés Silva. 25-26-27

PRIMER Juzgado concedió posesión efectiva Edgar Ehrmann Peters para Francisco Ehrmann Muñoz sin perjuicio derechos Berta Muñoz Bahamonde. 25-26-27

PRIMER Juzgado. Posesión efectiva Carlota Núñez Wilson practicaré Secretaria ampliación inventario solemne treinta marzo 1987, quince horas. 25-26-27

ROBO libreta depósito BHIF N° 2014013030-4. 25-26-27

CHEQUE serie 901017 cta. 108871 Bco. Estado, oficina principal, extraviado, queda nulo. 25-26-27

ROBO cuenta corriente Banco Osorno N° 514562-7 cheque 7236551-7236576. 25-26-27

QUIEBRA: José Camelio Rial. Décimo Tercer Juzgado Civil de Santiago. Resolución 20 de marzo de 1987, tuvo por aprobadas bases de remate y fijó audiencia día 9 de abril de 1987, a las 16:00 horas para rematar derechos y acciones fallido, de acuerdo a siguientes bases: se rematan separadamente siguientes derechos: A) 33% derechos Pesquera Magallanes Ltda.; B) 33,33% derechos Sociedad Pesquera Coquimbo Ltda.; C) 33,33% de-

rechos Sociedad Administradora de Pesquera Camelio Ltda.; D) 13% derechos Sociedad José Camelio y Cia. Ltda.; E) 22,5% derechos Sociedad Inversiones Calafate Ltda.; F) 30% derechos Sociedad Calzados y Textiles Ltda.; G) 1 acción de Sociedad Bahía Carrera S.A. - Precio mínimo para cada uno de los paquetes de derechos señalados letra A a F será de \$ 1.- precio mínimo para la acción señalada en letra G) será de \$ 20.000.- precio de adjudicación de cada uno de los paquetes se pagará al tribunal en el acto de adjudicación. Demás antecedentes secretaria tribunal, autos quiebra José Camelio Rial. Secretaria. 25-26-27

QUEDAN nulos, por robo los cheques: N° 4770697 y N° 4770696 de la cuenta N° 71-33938-00 del Banco Sudamericano (casa matriz). 25-26-27

ORDEN de no pago de cheque N° 905915 con fecha 5 - marzo - 87, de la cuenta corriente N° 606742002 por extravío, del Banco Citibank. 25-26-27

EXTRACTO. Juzgado de Letras de Talagante, en autos rol 5775, se concedió la posesión efectiva quedada al fallecimiento de Carlos Enrique Duarte Ibarra a sus hijos legítimos Julio Florentino, Alfonso de la Cruz, Carlos Segundo y Luz María Duarte Fredes, sin perjuicio de los derechos del cónyuge sobreviviente María Olga Fredes. 25-26-27

EXTRACTO. Segundo Juzgado de Letras de San Bernardo concedió posesión efectiva intestada quedada al fallecimiento de Juan de Dios Zúñiga Gallardo y doña Teolinda López López a sus hijos legítimos Juan Manuel, Gilberto Abraham; sus nietos legítimos Berta Irene del Carmen y María Antonieta Zúñiga Neira, quienes heredan en representación de Jorge Augusto Zúñiga López; a sus nietos legítimos Teolinda del Carmen, Enrique Nelson, Noris Edith, María Victoria, todos de apellidos Zúñiga Schaf, quienes heredan en representación de su padre legítimo Enrique Zúñiga López; sus nietos legítimos Ema Anita María, Guillermo Alberto, Silvia Georgina, de apellidos Zúñiga Urzúa, quienes heredan en representación de Guillermo Zúñiga López. Secretario. 26-27-28

POR robo queda nulo sello del colegio de Contadores N° 28585 a nombre del señor Ricardo Marín Sandoval. 26-27-28

ORDEN de no pago a cheque N° 1870263 cuenta 20-000-03929-3 del Banco BHIF oficina central por extravío. 26-27-28

POR extravío queda nulo certificado subsidio habitacional SAF serie B N° 02-0508 nombre Irene del Carmen Sepúlveda Fritz. Ahorro cuenta 35.006.00445-7 Banco Nacional. 26-27-28

POR extravío anúlase cheque N° 7215701 CC N° 513699-7 Banco Osorno. 26-27-28

QUEDA nulo por extravío depósito renovable N° 1279493 del Bco. Crédito e Inversiones en oficina central por \$ 650.000 que vence el día 19 de abril de 1987 a nombre de Julio Hernán Contreras Motua. 26-27-28

PRIMER Juzgado concedió posesión efectiva de José Méndez Uribe para hijos María y Juan Méndez Sepúlveda. 26-27-28

PRIMER Juzgado concedió posesión efectiva Rubén Flores Malhue para Rubén, Olga, Cecilia, Marina y María Flores Escárate sin perjuicio derechos Olga Escárate Escárate. 26-27-28

PRIMER Juzgado concedió posesión efectiva Waldo Solari Vidal para Sara, Waldo y Claudia Solari Navarro sin perjuicio derechos Judith Navarro Bravo. Ley 16.271 artículo 33. 26-27

## SERVICIO DE VIVIENDA Y URBANIZACION

### IX REGION DE LA ARAUCANIA DELEGACION DE ANGOL

NOMINA DE SELECCIONADOS SISTEMA DE POSTULACION, ASIGNACION Y VENTA DE VIVIENDAS BASICAS DESTINADAS A ATENDER SITUACIONES DE MARGINALIDAD HABITACIONAL, D.S. N° 62 DE 1984 (V. y U.), ORDENADA ALFABETICAMENTE

#### COMUNA DE PUREN: 21 VIVIENDAS

| NOMBRES                              | R.U.T.      | GRUPO FAMIL. | INDICE C.A.S. | AHORRO U.F. | PUNTAJE TOTAL | PRELACION |
|--------------------------------------|-------------|--------------|---------------|-------------|---------------|-----------|
| ALVEAR VASQUEZ ROSAMEL DEL CARMEN    | 2.958.612-8 | 4            | 1             | 2,56        | 51,20         | 20        |
| BEJAR PARDO RUTH NOEMI               | 8.600.644-8 | 3            | 1             | 3,77        | 56,55         | 17        |
| BORQUEZ HERMOSILLA CARLOS HUMBERTO   | 7.266.203-2 | 6            | 2             | 9,04        | 189,84        | 8         |
| CACERES OLAVE JOSEFINA DEL CARMEN    | 6.315.966-2 | 5            | 1             | 6,07        | 151,75        | 9         |
| CANCINO VERGARA MARIA LUISA          | 5.246.252-5 | 1            | 2             | 16,83       | 56,91         | 16        |
| CARRILLO INOSTROZA BERTA LINA        | 7.721.035-0 | 2            | 1             | 19,42       | 194,20        | 7         |
| CONEJEROS PAREDES MARGARITA AGUSTINA | 8.628.061-2 | 3            | 1             | 39,00       | 585,00        | 1         |
| ESPINOZA ALARCON RUTH LEONARDA       | 6.170.235-0 | 5            | 2             | 20,67       | 361,63        | 4         |
| FERNANDEZ SANTANDER GONZALO ANSELMO  | 7.401.363-5 | 3            | 3             | 11,35       | 68,10         | 14        |
| FLORES BARRA SERGIO                  | 5.693.387-5 | 2            | 1             | 9,95        | 99,50         | 12        |
| FLORES MUÑOZ FLORENTINO              | 5.445.565-8 | 5            | 3             | 15,04       | 105,28        | 11        |
| HIDALGO CANDIA MANUEL SEGUNDO        | 6.687.197-5 | 4            | 3             | 29,09       | 232,72        | 6         |
| ISLA GONZALEZ RAFAEL ENRIQUE         | 4.323.470-6 | 4            | 3             | 6,17        | 49,36         | 21        |
| LUNA RETAMAL GERMAN FREDYS           | 9.846.493-K | 3            | 2             | 5,10        | 53,55         | 18        |
| ROJAS SCHULZ GUILLERMO OSVALDO       | 6.405.679-4 | 5            | 2             | 24,74       | 432,95        | 3         |
| SEPULVEDA CASTRO JUAN HUMBERTO       | 2.406.336-4 | 3            | 1             | 3,53        | 52,95         | 19        |
| TOLEDO COLIPI ADELINA                | 9.650.288-5 | 2            | 1             | 10,76       | 107,60        | 10        |
| ULCEN BETANCOURT JUAN CARLOS         | 5.636.053-0 | 5            | 4             | 9,89        | 64,29         | 15        |
| VALDEBENITO GONZALEZ JOSE ILIANO     | 5.582.847-4 | 4            | 1             | 22,10       | 442,00        | 2         |
| YEVENES LARA JOSE TRANQUILINO        | 8.021.342-5 | 4            | 3             | 9,31        | 74,48         | 13        |
| YUBINI VENTURELLI BRUNO ALBERTO      | 6.412.814-0 | 4            | 4             | 59,61       | 309,97        | 5         |

#### COMUNA DE ERCILLA 19 VIVIENDAS

|   |              |   |   |       |        |    |
|---|--------------|---|---|-------|--------|----|
| BORQUEZ BORQUEZ HECTOR EDUARDO            | 6.399.350-6  | 4 | 1 | 13,10 | 262,00 | 4  |
| BRIONES PEREZ MIRTA DEL CARMEN            | 8.701.505-K  | 3 | 1 | 45,35 | 680,25 | 2  |
| BUSTAMANTE RIOS ARACELY DEL CARMEN        | 7.610.680-0  | 3 | 1 | 3,13  | 46,95  | 16 |
| BUSTOS SEITZ DAV D FABIAN                 | 7.304.018-3  | 3 | 2 | 6,73  | 70,67  | 12 |
| CURINAO REYES NELLY DEL CARMEN            | 5.379.095-K  | 2 | 1 | 10,99 | 109,90 | 10 |
| ESPINOZA GODOY LILIA DEL CARMEN           | 7.553.861-8  | 4 | 2 | 3,80  | 53,20  | 13 |
| GARABITO SOTO GLADYS DEL CARMEN           | 6.893.095-2  | 3 | 2 | 3,67  | 38,54  | 18 |
| HENRIQUEZ GALLEGOS ROSA ESTER             | 8.006.031-9  | 2 | 1 | 13,82 | 138,20 | 8  |
| JIMENEZ ESPINOZA AURELIA DEL CARMEN       | 6.726.721-4  | 3 | 1 | 3,18  | 47,70  | 15 |
| MUÑOZ PARRA NANCY ELIZABETH               | 10.190.613-2 | 3 | 1 | 14,34 | 215,10 | 6  |
| OSSES FUENTES DOMINGO ANTONIO             | 6.741.414-4  | 5 | 1 | 4,11  | 102,75 | 11 |
| PADILLA ESPINOZA JOSE ALBERTO             | 7.422.162-9  | 5 | 1 | 5,55  | 138,75 | 7  |
| PAREDES HERMOSILLA FLOR MARIA             | 5.655.759-8  | 2 | 2 | 40,68 | 284,76 | 3  |
| REHL FORCAEL MARIA AURORA                 | 10.493.308-4 | 2 | 1 | 5,05  | 50,50  | 14 |
| SALAS SCHONFELDT SANDRA ROXANA            | 7.917.118-2  | 3 | 1 | 16,82 | 252,30 | 5  |
| SEGUEL OJEDA ROSA DEL CARMEN              | 6.858.154-0  | 4 | 2 | 3,30  | 46,20  | 17 |
| VALDEBENITO JARA ELSA CARLOTA             | 5.659.706-9  | 2 | 1 | 13,77 | 137,70 | 9  |
| VALDEBENITO SEPULVEDA MARICSA AUSILIADORA | 8.221.005-9  | 5 | 1 | 29,25 | 731,25 | 1  |
| VALENZUELA MULLER EDGARDO ALLEN RODOLFO   | 7.998.522-8  | 3 | 2 | 3,53  | 37,07  | 19 |

NOTA: Conforme a lo dispuesto en el Art. 16 del D.S. N° 62, 1984 (V. y U.), estas nóminas son susceptibles de revisión, para lo cual los interesados que se sientan perjudicados dispondrán de diez días corridos, a contar de esta fecha.

EL DIRECTOR



## Económicos

### 1 JUDICIALES Y LEGALES

**PRIMER Juzgado** concedió posesión efectiva Segundo Romero Berrios para Georgina, Jorge, Victoria y Roberto Romero Rivadeneira sin perjuicio derechos Ana Rivadeneira Aranda.

**JUZGADO** de Letras de Talagante, por auto de marzo de 1987, concedió posesión efectiva de Roberto Ignacio Araya Belmar a Elizabeth Olivia y Michael Fabbiani, ambos Araya Muñoz, sin perjuicio derechos de Francis del Romero Muñoz Escobar. Tramitada ley 16.271.

**POR robo nulo** Cheq. serie AX 0514906 al 925. Bco. del Estado Plaza Egaña.

**POR robo queda nulo** cheque N° 1856 109 serie 20 AA Cuenta N° 20-000-01203-4 Banco BHIF matriz.

**POR extravío queda nula** factura N° 432 en blanco, espumas Industriales Ltda. RUT 79.680.510-2

**POR extravío queda nulo** cheque N° 7324066 por \$ 45.000 de la cuenta corriente N° 02-05346-2 del Banco de Santiago.

**PRIMER Juzgado.** Posesión efectiva Oscar Vollmer Martínez practicaré secretaría ampliación inventario solemne treinta marzo 1987, quince horas.

**PRIMER Juzgado.** Posesión efectiva María Torres Rubilar practicaré secretaría ampliación inventario solemne treinta marzo 1987, quince horas.

**DECIMO Noveno Juzgado Civil Santiago.** Autos rol 17.683-86 Hilliger con Hilliger, sobre interdicción, cita audiencia de parientes de don Claus Hilliger Espinoza, para siete abril 1987 a dieciséis horas, recinto tribunal, Agustinas 1127, tercer piso. La Secretaria.

**NOTIFICACION.-** "Castillo Ortega Nora Amada" rol N° 98.429. Adopción. Cítase a parientes a la audiencia del 3 de abril a las 14 horas. Segundo Juzgado Menores Compañía 1467 Santiago. Auristela Barraza Von Ch. Secretaria subrogante.

**POR extravío quedan nulos** los cheques serie PTA N° 741727, 741735, 741736, 741741 al 741750, cuenta corriente 2195444-6 Banco Osorno y La Unión sucursal Vicuña Mackenna.

**PRIMER Juzgado** concedió posesión efectiva René González Madariaga para Rosa Muñoz Muñoz sin perjuicio derechos como cónyuge. Ley 16.271 artículo 33.

**PRIMER Juzgado** concedió posesión efectiva de Otilia Márquez Márquez y César Matta Zúñiga para Ester Toledo Barria. Ley 16.271 artículo 33.

**PRIMER Juzgado Civil Santiago** concedió posesiones efectivas: Primero) de Gladys Rojas Ortiz para Rodolfo, Jorge y Ernesto Vásquez Rojas, sin perjuicio derechos Rodolfo Vásquez Romero; y Segundo) de Rodolfo Vásquez Romero para Rodolfo, Jorge y Ernesto Vásquez Rojas, y Blanca Vásquez Araya, sin perjuicio derechos Edith Araya Navarrete.

**PRIMER Juzgado Civil Santiago.** Practicaré secretaría inventario solemne y tasación bienes sociedad conyugal Germán Arteaga Vásquez y Marta Peraldi Grimaud 31 marzo 1987, quince horas. Notifico a cónyuge mencionados y terceros interesados. Secretario.

**PRIMER Juzgado** concedió posesión efectiva Sergio Sepúlveda Wolf para Cristián, Francisco y Vivianne Sepúlveda Esponda, sin perjuicio derechos Viviana Esponda Van der Schelden. Practicaré secretaría inventario solemne 31 marzo 1987, quince horas.

**PRIMER Juzgado** concedió posesión efectiva Ramón Valenzuela Silva para Ruth, Erika, Ramón, Alejandro y Juan Valenzuela Donaire sin perjuicio derechos Francisca Donaire Vargas. Practicaré secretaría inventario solemne 31 marzo 1987, quince horas.

**PRIMER Juzgado** concedió posesiones efectivas: Primero) de Juana Andaur Arellano para Carlos Valenzuela González, sin perjuicio derechos Agustín Benítez Sepúlveda; y Segundo) de Agustín Benítez Sepúlveda para Carlos Valenzuela González.

**PRIMER Juzgado** concedió posesión efectiva Dorila Fariás Cabello para María, María Noemí, Mónica, Oscar, Juana, Jaime, Wilson y Luis San Martín Fariás.

**PRIMER Juzgado** concedió posesión efectiva Alejandrina Somerville Learmonth para Jane, y William Elliot Somerville. Practicaré secretaría inventario solemne 31 marzo 1987, quince horas.

**PRIMER Juzgado** concedió posesión efectiva Lorenzo Pineda Véliz para Daniel, Lorenzo, Isolina, Francisco, Alejandro y María Pineda Bravo sin perjuicio derechos Mercedes Bravo Rojas.

**DECIMO Noveno Juzgado Civil Santiago,** concedió posesión efectiva Alfredo Florencio Carrasco Carvajal, para Luis Alfredo, Julieta Hortensia, Fernando y Patricio Heriberto todos de apellido Carrasco Salvo, sin perjuicio derechos cónyuge sobreviviente Hortensia Francisca Salvo Sanhueza. La Secretaria.

**DECIMO Noveno Juzgado Civil Santiago,** concedió posesión efectiva Raúl Antonio Vera para Ana Patricia y Patricio Antonio Vera Mesa, sin perjuicio derechos cónyuge sobreviviente Micaela Mesa Montero. La Secretaria.

**PRIMER Juzgado** concedió posesión efectiva Raimundo Arnaiz Tejedor para Raimundo, Ascensión, Manuela, Francisco y Josefa Arnaiz Cañas.

**PRIMER Juzgado Civil Santiago** concedió posesión efectiva Tulia Ehijo Carrasco para Josie, Jacqueline y María Angélica Carr Ehijo.

**PRIMER Juzgado** concedió posesión efectiva Julio Peña Cisterna para Livia, Fernando, Isabel y Mercedes Peña Quiroz sin perjuicio derechos Ermelinda Quiroz Bustamante.

**PRIMER Juzgado** concedió posesión efectiva Elena Valdera Rojas para Gladys y María Muñoz Valdera sin perjuicio derechos Eduardo Muñoz Ascencio.

**EXTRACTO Juzgado** de Letras de Talagante, en autos rol N° 5.920, se concedió la posesión efectiva quedada al fallecimiento de José Nicolás Muñoz Muñoz a sus hijos legítimos Jorge Orlando, Nancy del Carmen, Rosa María, José Luis, Carlos Eduardo y Alejandro Hernán todos de apellidos Muñoz Castillo, sin perjuicio derechos cónyuge sobreviviente Rosa Ester Castillo Sánchez. La Secretaria.

**POR extravío queda nulo** el cheque serie A1 N° 0286301 Cta. corriente 01-101156-9 del Banco del Pacífico Of. matriz.

**PRIMER Juzgado** concedió posesiones efectivas: Primero) de Angélica Berrios para Marta Lara Berrios; y Segundo) de Rubén Miranda Berrios para Eliana Reyes Lara.

**RECTIFICAMOS** publicación 21 marzo 1987 Subsidio Habitacional serie AD-02-1575 es correcto AD-021557.

**SEGUNDO Juzgado Civil** de San Miguel concedió la posesión efectiva de bienes, herencia intestada, quedada al fallecimiento de don Juan Bernardo Ramírez González, a hijos legítimos, Bernarda del Carmen y Gilda Salomé ambas Ramírez Riveros. Ello sin perjuicio de derechos de la cónyuge sobreviviente. La Secretaria.

**SEGUNDO Juzgado Civil** de San Miguel concedió posesión efectiva de bienes, herencia intestada, quedados al fallecimiento de José Ernesto Mora Avila a hijas legítimas Melina Andrea, Claudia Aracelli y Denise Roxana todas Mora Gaytan. Ello sin perjuicio de derechos de la cónyuge sobreviviente. Se faccionará inventario solemne de bienes, el día 6 de abril de 1987, a las 16.00 hrs. por la Sra. Secretaria del Tribunal. La Secretaria.

**SEGUNDO Juzgado Civil** de San Miguel concedió posesión efectiva de bienes, herencia intestada, quedada al fallecimiento de don Juan José Yáñez Farfán, a hija legítima Marta del Carmen Yáñez Moya. Ello sin perjuicio de derechos de la cónyuge sobreviviente. La Secretaria.

**QUEDAN nulos** por robos los cheques DP. N°s. 0194621, 0194620, 0179853 del Banco Boston sucursal Pedro de Valdivia.

**POR extravío queda nulo** cheque serie CC número 696 - 7433 Banco Edwards cuenta corriente número 01-258932.

**TERCER Juzgado Civil** de Santiago concedió posesión efectiva de Arturo del Rosario Yáñez Hidalgo para hijos legítimos Nancy del Carmen; Lucy Patricia; Archivaldo Arnaldo; Alvaro Arturo; José Nibaldo; Alejandro Enrique; Adolfo Narciso; Edith Ester; Edgar Alberto; y Susana Magdalena Yáñez Rivera, sin perjuicio derechos cónyuge Zoila Ester Rivera Castillo.

**DECIMO Noveno Juzgado Civil Santiago** concedió posesión efectiva Dominga del Tránsito Guevara Córdova, para Carlos Reinaldo y Juan Bautista Vergara Guevara y para Milta Siria del Carmen Ramos Guevara, sin perjuicio derechos cónyuge sobreviviente Nolberto Juan David Vergara Estai. Secretaria.

**DECIMO Noveno Juzgado Civil Santiago** concedió posesión efectiva herencia testada Hugo Víctor Inostroza Sánchez para herederos testamentarios Hilda Rosa Villarroel Roa y Raúl Enrique Inostroza Saffa; y, para herederos legítimos Víctor Hugo, Liliana del Carmen, Raúl Enrique y Cecilia del Carmen, todos de apellido Inostroza Saffa, sin perjuicio derechos cónyuge Teresa María Saffa Ortiz. Practicaré inventario solemne 31 marzo 1987, 15.00 horas. La Secretaria.

**QUEDA nulo** por extravío cheque serie CCGM N° 16315 por \$ 10.185. Cta. Cte., 4000693-1 Banco Español Chile de C.C.A.F. Gabriela Mistral.

**NULO** por extravío título N° 1887 por 37 acciones de Forestanac.

**POR extravío quedan nulos** los siguientes títulos N° 65776 por 3.000 acciones N° 65858 por 4.400 acciones N° 66218 por 6.450 acciones N° 66595 por 6.000 acciones a nombre de don Rogelio Silva Cuadra.

**POR extravío del cheque** Banco del Estado serie AK N° 0323976, se ha dado orden de no pago cta. cte. 8842.

**QUEDA nulo** por extravío cheque N° 0022775 de la Cta. Cte. 900.257-0 del Bco. Estado de Chile.

**QUEDAN nulas** por robo facturas formato antiguo del 005 al 055 inclusive de Juan Adolfo Irrazabal Gómez, Rut 5.488.787-6, domiciliado parcela 25 de El Triunfador de Lorquén.

**QUEDAN nulos** cheques por extravío serie N° 0241462-0241463 de cta. cte. 0715510-00-6 Citibank of. 11 de Septiembre.

**EXTRACTO Juzgado** de Letras de Talagante, en autos rol N° 5939, se concedió la posesión efectiva quedada al fallecimiento de Agustín Arriola Sánchez, y de doña Ana Reyes Miranda, a sus hijos legítimos Clotilde del Carmen, Ernestina del Carmen y Ana Victoria Arriola Reyes. La Secretaria.

**EXTRACTO Juzgado** de Letras de Talagante, en autos rol N° 5.109, se concedió con beneficio de inventario la posesión efectiva quedada al fallecimiento de José Tadeo Salinas Carreño a don Pedro del Rosario Lagos Mendoza. La Secretaria.

**PRIMER Juzgado** concedió posesión efectiva Eduardo James Clutterbuck para June James Simpson. Ley 16.271 artículo 33.

## ILUSTRE MUNICIPALIDAD DE PEÑALOLEN

### CORPORACION MUNICIPAL PARA EL DESARROLLO SOCIAL

Llámesese a concurso de antecedentes para el cargo: Jefe de Unidad Técnico-Pedagógica del Liceo Técnico-Profesional Mariano Egaña.

#### REQUISITOS:

1. Título Profesor de Estado.
2. Experiencia en Educación Técnico Profesional.
3. Especialista en Marco Curricular.

Se ponderará el currículum y entrevista personal.

Presentar currículum y fotografía en Orientales 6958, Peñalolén.

Plazo de entrega: 1° de abril 1987.

SECRETARIA GENERAL

## FARMO-QUIMICA DEL PACIFICO S.A.

Sociedad Anónima Abierta

### JUNTA GENERAL ORDINARIA DE ACCIONISTAS

Por acuerdo del Directorio, cítase a Junta General Ordinaria de Accionistas para el día 14 de abril de 1987, a las 11 horas, en las oficinas de la Sociedad, calle Santo Domingo N° 1509, Santiago, con el objeto de pronunciarse sobre la Memoria, Balance y Estados Financieros del ejercicio terminado el 31 de diciembre de 1986.

Tendrán derecho a participar en esta Junta y ejercer su derecho a voz y voto, los titulares de acciones inscritas en el Registro de Accionistas cinco días antes de su celebración.

La calificación de poderes se hará el mismo día de la Junta, inmediatamente antes del inicio de esta última.

Los Estados Financieros Auditados al 31 de diciembre de 1986 se publican en la edición del 27 de marzo de 1987 del periódico LA NACION.

#### ENVIO DE MEMORIA Y BALANCE

Por Oficio N° 748, del 3 de marzo de 1987, la Superintendencia de Valores y Seguros ha autorizado a la sociedad para limitar el envío de la memoria y balance a los accionistas que poseen una inversión en acciones de la Compañía igual o superior a UF 60, de acuerdo al valor de la UF al 31 de diciembre de 1986. El monto de la inversión de cada accionista se determinará tomando el valor que resulte mayor por acción entre el precio promedio en bolsa para los últimos 60 días y el valor libro al 31 de diciembre de 1986. En todo caso, la Sociedad deberá enviar una copia de la Memoria a lo menos a los 200 mayores accionistas.

Los accionistas que no se encuentren en los casos descritos, pueden solicitar una copia de la Memoria a la Sociedad, la que se le enviará a la brevedad. Del mismo modo, los accionistas que deseen consultar la memoria pueden hacerlo en las oficinas de la Compañía, para lo cual ésta dispone de un número suficiente de ejemplares.

EL PRESIDENTE



3

## REMATES

REMATE: Ante Vigésimo Juzgado Civil Santiago, Agustinas 1127 2° piso, remátase en secretaría Tribunal, día 13 Abril 1987, a las 15.00 horas, propiedad ubicada en Departamento Santiago, comuna La Florida, calle Lago Pihueico N° 6305 sitio N° 40, cuyos deslindes son: norte, en 20 mts. con lotes 37 y 38; sur, en 20 mts. con lote 42; oriente, en 10 mts. con pasaje Lago Pihueico; poniente, en 10 mts. con lote 39.- Inscrita a nombre demandada, a fs. 27.042 N° 30.472 Conservador Bienes Raíces Santiago, año 1982. Mínimo fijado para subasta de \$ 2.830.000.- interesados deberán acompañar boleta consignación, vale vista o dinero efectivo, a nombre tribunal, equivalente al 10% mínimo fijado. Demás bases y antecedentes ex-

pediente "Asociación Nacional de Ahorro y Préstamo con Olivares Aste Helvecia". Rol 29.741, hipotecario.- La Secretaría.

24-25-26-27

REMATE: Ante Vigésimo Primer Juzgado Civil Santiago, Agustinas 1127, 2° piso, juicio rol 15.560, caratulado "Carvallo Rodo, Leandro c/Wielandt Irrázaval Gustavo", se rematará 13 de abril 1987, 14.30 horas, derechos de aprovechamiento de aguas consistentes en 375,22 milésimos de regador del canal Pinto con que se riega Lote "B" del predio "Granja Avícola Nos" de comuna y departamento San Bernardo, inscritas a fs. 37 N° 50 Registro de Propiedad de Aguas de Puente Alto año 1983. Mínimo posturas \$ 50.000 precio pagadero dentro de tercero día desde subasta. Interesados participar deberán acompañar boleta depósito cuenta corriente tribunal o dinero efectivo

por \$ 5.000.- Demás antecedentes en juicio indicado. Secretario.

26-27-28-29

REMATE: Ante Vigésimo Noveno Juzgado rematase próximo 16 de abril 15.00 horas propiedad ubicada calle Américo Vespucio N° 1342 Departamento 106 1° piso estacionamiento N° 11 sector sur plano de emplazamiento y los derechos proporcionales en los bienes comunes. Propiedad inscrita a nombre demandada a fs. 20921 N° 25475 Conservador Bienes Raíces Santiago año 1975. Mínimo para las posturas será suma de \$ 6.925.000. Interesados tomar parte en subasta deberán acompañar dinero efectivo o vale vista equivalente al 10% mínimo para las posturas. Demás bases y antecedentes "Asociación Nacional de Ahorro y Préstamo con Araya". Secretaria.

27-28-29-30

REMATE Octavo Juzgado Civil Santiago, expediente Banco del Estado de Chile con Pinto Nuvia. Hipotecario Rol 714, remataráse 16 abril 1987, 16.00 horas propiedad, Departamento 11, Block 34, acceso F. primer piso, edificio calle Los Plátanos 2071, Nuvia, inscrito fs. 17355 N° 21.088. Registro Propiedad, año 1980. Conservador Bienes Raíces Santiago. Mínimo \$ 1.600.000. Pago contado dentro tercer día efectuada subasta, interesados rendir caución equivalente 10% mínimo, vale vista orden Tribunal. Bases en Secretaría. Secretaria.

27-28

12

## OFICINAS DIVERSAS

CONTABILIDADES balances 2252595.

27 al 10

32

## VARIOS

EN el Hospital Salvador el martes 24 marzo 1987 nació Pablo Andrés, hijo del matrimonio Rodríguez Rojo, la madre y bebé están en perfecto estado de salud. Peso: 3.410 midió 51 cm.

27

35

## CITACION BOMBEROS

OCTAVA Compañía de Bomberos de Santiago "La Unión es Fuerza". Cito a la compañía a ejercicio para el sábado 28 de marzo de 1987 a las 15.00 horas. Uniforme: de civil. Punto de reunión: El Cuartel. El Ayudante.

27-28

## PUZZLE



| PRETENDI-<br>DERAN         | COMPOSI-<br>TOR DE<br>SERENATA | TEXTO<br>ES<br>CAPAZ | PALPI-<br>TABAN<br>CORRIENTE | HAGALES<br>LA RONDA | TOMA  | ISANGAS |
|----------------------------|--------------------------------|----------------------|------------------------------|---------------------|-------|---------|
| CIERTO<br>HURSO            |                                |                      |                              |                     | GALTO |         |
| MUJERES<br>HEPOICAS        |                                |                      |                              |                     |       |         |
| TOSCO                      |                                |                      |                              |                     |       |         |
|                            |                                |                      | CIUDAD<br>HISPANA            |                     |       |         |
|                            |                                |                      | BECEBROS                     |                     |       | YA      |
| AMABLES                    |                                |                      |                              |                     |       |         |
| MANSTO-<br>NES             |                                |                      |                              |                     |       |         |
|                            |                                |                      |                              |                     |       |         |
|                            |                                |                      |                              |                     |       |         |
| TRABAJO                    |                                |                      | PROSTI-<br>TUTA              |                     |       |         |
|                            |                                |                      | PAJARO                       |                     |       |         |
|                            |                                |                      |                              |                     |       |         |
| ENTON-<br>TREN             |                                |                      |                              |                     |       |         |
|                            |                                |                      |                              |                     |       |         |
| NOVENA                     |                                |                      |                              |                     |       |         |
|                            |                                |                      |                              |                     |       |         |
| BUSQUE<br>COMO;<br>INTENTE |                                |                      |                              |                     |       |         |
|                            |                                |                      |                              |                     |       |         |
|                            |                                |                      |                              |                     |       |         |
| GRAVES                     |                                |                      |                              |                     |       |         |
| ASAMBLEA<br>REUNION        |                                |                      |                              |                     |       |         |

SOLUCION  
DEL PUZZLE

|   |   |   |   |   |   |   |   |   |   |   |
|---|---|---|---|---|---|---|---|---|---|---|
| A | P | R | E | S | A | R | E | S | A | R |
| A | T | R | A | V | E | S | A | R | E | S |
| D | L | A | G | O | S | E | S | E | S | E |
| R | E | B | A | T | I | R | A | N | A | N |
| T | A | R | A | D | A | A | A | A | A | A |
| M | A | R | I | S | M | A | S | A | C | E |
| E | S | T | I | M | A | R | A | S | S | E |
| A | R | T | E | O | R | E | J | A | B | A |
| C | A | R | T | E | R | O | R | E | E | N |
| A | S | I | A | A | U | N | A | S | R | B |
| D | A | P | A | R | T | E | A | G | A | A |
| C | O | R | S | O | S | A | S | E | S | A |

## JOTA Q' COSAS

QUIEREN CAMBIARLE DE  
NOMBRE A LA AVENIDA KENNEDY.

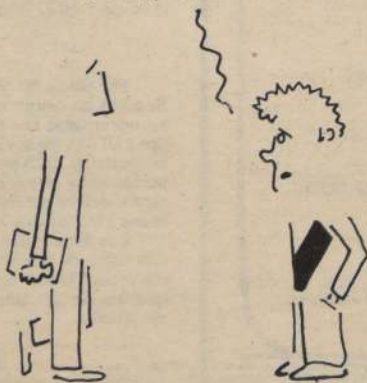

NO CREO QUE SEA PARA  
TANTO...

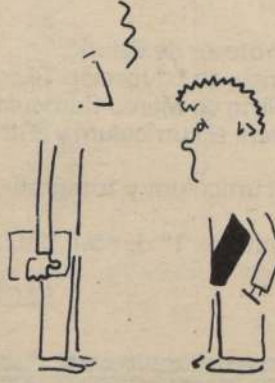

... CON TAL QUE ESPECIFIQUEN  
QUE NO ES POR TED KENNEDY...

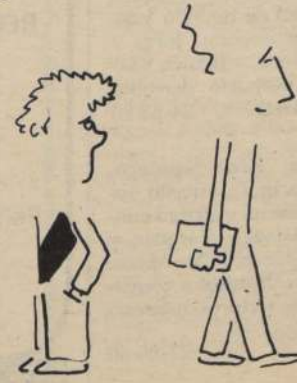



## Espectáculos

Julio Iglesias

# "Manuel Alejandro es el poeta español de este siglo"

■ El cantante hispano vuelve al disco con el elepé "Un hombre solo", que grabó con temas del famoso compositor español

"Un hombre solo" es el título del nuevo álbum de Julio Iglesias, que se constituye en el número 59 de su carrera. Este disco ha unido al famoso cantante español con uno de los más prestigiosos compositores de habla hispana: Manuel Alejandro. La idea para grabar este disco, que reúne al cantante que aparece en el libro de records Guinness, como el solista que ha vendido más discos en el mundo (115 millones) y al compositor que ha escrito 389 canciones, la mayoría de las cuales son éxitos, nació en Brasil y luego se concretó en los mejores estudios de grabación del mundo.

"Tiene razón Gabriel García Márquez cuando dice que Manuel Alejandro es el poeta español de este siglo. Los poemas de sus canciones van directo al corazón de la gente. Nadie conoce mejor la sensibilidad y el idioma de los hispanos que Manuel Alejandro. Cuando Manolo llegó a mi casa y después de dos copas de vino se sentó al piano y me cantó las canciones, estábamos llorando ambos. Entonces, como nunca antes, vi el álbum totalmente hecho y desde ahí todo fue muy



El matrimonio artístico de Julio Iglesias y el compositor Manuel Alejandro promete ser un gran acontecimiento para la discografía mundial.

fácil", asegura Julio Iglesias.

Por su parte, Manuel Alejandro está seguro de que "este es el trabajo más importante y excitante de mi vida. Nunca había sentido tanta emoción y responsabilidad haciendo un disco, co-

mo ahora, pero al final todo ha salido muy bien, el álbum tiene un concepto muy moderno y sobre todo definido, se amolda perfectamente, no sólo al estilo, sino a la propia vida personal de Julio. Las canciones fueron hechas pensando exclusivamente en Julio y ahora, oyendo sus interpretaciones, me doy cuenta una vez más de la razón por la cual él es el hispano con más éxito en el mundo".

La grabación de "Un hombre solo" se inició en los Estudios Torres de Madrid, con músicos españoles y luego el equipo se trasladó a Los Angeles para grabar en los Estudios Lyon Share, donde también trabajan artistas como Barbra Streisand, Kenny Rogers y Michael Jackson. Ahí se utilizaron los más renombrados músicos de California y se incorporaron los instrumentos electrónicos más avanzados del mercado. Para finalizar, la voz se puso en el Estudio Critería de Miami, donde Julio Iglesias se siente más a gusto. Ahí se trabajó durante un mes, diez horas diarias que remataban en cenas al amanecer en la casa del cantante en India Creek.



"Qué horrible es sentir la muerte de cerca", señaló la actriz y cantante Lucía Méndez después de escapar ilesa de su automóvil en llamas.

## Lucía Méndez salvó ilesa de automóvil en llamas

MIAMI, 26 (UPI).— El automóvil en que viajaba Lucía Méndez por una congestionada carretera de Florida fue presa de las llamas mientras la actriz y cantante se dirigía a dar una entrevista, pero logró salir ilesa del vehículo por una ventanilla trasera, aunque un poco asustada.

"Es el miedo más terrible que he pasado en mi vida", declaró la atractiva estrella mexicana tras

ser llevada a su hotel en ambulancia, donde se le administró oxígeno por un principio de asfixia. "Tenía miedo que fuera a estallar el carro".

El vehículo, un Cadillac modelo Fleetwood, comenzó a echar humo ayer a las 5 de la tarde al alcanzar una chispa una filtración de aceite en el motor y sus cuatro ocupantes lograron salir por una de las ventanillas al trabarse los botones de seguridad de las puertas.

## Cines y teatros

### CINES

**ACAPULCO.** Uruguay 2092. Desde las 14.00 horas. "Atrapadas", "El tigre chino" y "Los jóvenes defensores". (21) \$ 100.  
**ALESSANDRI.** Alameda 2879 (96848) Desde las 11.00 horas. "Círculo de dos" y "El hombre del río profundo". (21) \$ 120.  
**ALFIL.** Alameda 776 (335375) Desde las 11 hrs. "Sombra de mujer" y "Juegos de amor" (21) \$ 180.  
**APOQUINDO.** Apoquindo 3384. (2313560). 16, 19 y 22 horas. "El difícil arte de amar" (18). \$ 350.  
**ASTOR.** Estado y Huérfanos (392100) Desde las 11.00 horas. "El samurai asesino". (14) \$ 280.  
**BANDERA.** Bandera 76 (714403) Desde las 11.00 horas. "De vuelta al colegio". (TE) \$ 280.  
**CAPRI.** Monjitas 825 (392414) Desde las 10.00 horas. "La cuenta final", "La muerte en llamas" e "Infierno en el Bronx". (18) \$ 120.  
**CARIOLA.** San Diego 246 (6989350). Desde las 11 hrs. "Aliens II, extraños sobre la tierra" y "El protector". (18). \$ 150 y \$ 200.  
**CENTRAL.** Huérfanos 930 (333555) Desde las 11.45 horas. "Escape imposible". (18) \$ 280. L. a V. May. 60 años \$ 180.  
**CERVANTES.** M. Cousiño 134 (381894) Desde las 11.00 horas. "El diablo en el cuerpo" (21) \$ 250.  
**CINELANDIA.** Puente 540. (6967532). Desde las 11 hrs. "Atrapadas", "Los muchachos vírgenes de Ipanema" y "Mujeres peligrosas". (21). \$ 150.  
**CITY.** Agustinas 1022 (6966687) Desde las 11.00 horas. "La mosca". (18) \$ 200.

**CONTINENTAL.** Pza. Bulnes 57 (6960735). Desde las 11 hrs. "Cortocircuito" (Men). \$ 150.  
**DUCAL.** Agustinas 777 (225357) Desde las 11.00 horas. "Así es la vida". (18) \$ 280.  
**ESPACIOCAL.** C. Goyenechea 3820 (2421326). 16, 19.30, 22 y 24 hrs. "Vivir y morir en Los Angeles" (18).  
**EL GOLF.** Apoquindo 3368 (2313485) 16.00, 19.15 y 22.00 horas. "Pelotón". (18) \$ 350 y \$ 380.  
**FLORIDA.** Estado 226 (380578) Desde las 11.30 horas. "La cárcel más loca del mundo" y "Corazón de cristal". (18) \$ 200.  
**GRAN PALACE.** Huérfanos 1178 (6960082) Desde las 11.00 horas. "Pelotón". (18) \$ 280.  
**HUELEN.** Huérfanos 779 (331603) Desde las 11.00 horas. "El color del dinero". (18) \$ 280. L. a V. May. 60 años \$ 180.  
**HUERFANOS.** Huérfanos 930 (336707) Desde las 11.30 horas. "El color del dinero". (18) \$ 280. L. a V. May. de 60 años \$ 180.  
**IMPERIO.** Estado 235 (397960) Desde las 11.00 horas. "De vuelta al colegio". (TE) \$ 280.  
**KING.** Huérfanos 840 (332838) Desde las 11.00 horas. "Nueve semanas y media". (21) \$ 280.  
**LAS CONDES.** Apoquindo y Noruega (2208816) 16.00, 19.15 y 22.00 horas. "La misión". (14) \$ 350 y \$ 380.  
**LAS LILAS.** E. Yáñez y J. de Dios V. (2317156) 16.30, 19.00, 22.00 horas. "De vuelta al colegio". (TE) \$ 350 y \$ 380.  
**LIDO.** Huérfanos 680 (350797) Desde las 12.00 horas. "Te amaré en silencio". (18) \$ 280.  
**LO CASTILLO.** C. Goyenechea 3820 (2421345) 16.30, 19.15 y 22.00 horas. "El color del dinero". (18) \$ 350 y \$ 380.  
**MAIPO.** San Pablo 4251 (731982)

Desde las 14.00 horas. "Volver al futuro", "Pasión sin límites" y "Engendro del Diablo". (21) \$ 180.  
**MAYO.** Monjitas 879 (391201) Desde las 10.00 horas. "Infidelidad", "Ruby, 15 años, marcada por el sexo" y "La profesora de vacaciones". (21) \$ 140.  
**MODERNO.** Gran Avenida 6544 (5212721) Desde las 14.00 horas. "El aullido" y "Decamerón fortísimo". (21) \$ 100.  
**MONTECARLO.** Huérfanos 869 (398488) Desde las 11.00 horas. "Vacaciones separadas". (18) \$ 250.  
**NILO.** Monjitas 879 (391201) Desde las 10.00 horas. "Ruta al pecado" y "Extrañas experiencias sexuales". (21) \$ 160.  
**NORMANDIE.** Alameda 139 (392749). 15.30, 18.30 y 21.30 hrs. "Detrás del atentado" (18). 24.15 hrs. "Muerte de un corrupto" (18). \$ 230. Estud. \$ 150.  
**ORIENTE P.** de Valdivia 099 (2317151) 16.30, 19.00 y 22.00 horas. "Escape imposible". (18) \$ 350 y \$ 380. L. a V. May. 60 años \$ 250.  
**PEDRO DE VALDIVIA P.** de Valdivia 1719 (2238546) 15.30, 19.30 y 22.00 horas. "La misión". (14) \$ 350 y \$ 380.  
**PLAZA.** Compañía 1068 (6984714) Desde las 10.00 horas. "Locademia de policía 2" y "Locademia de policía 3". (14) \$ 200.  
**PRAT.** San Diego 2119 (5550754) Desde las 14.00 horas. "La muralla humana", "Echame la pelota chica" y "Un loco suelto en Beverly Hill". (18) \$ 100.  
**PROVIDENCIA.** M. Montt 032 (42867) 16 y 19 hrs. "El diablo en el cuerpo" (21). \$ 350.  
**REAL.** Compañía 1040 (6965555) Desde las 11.00 horas. "El guerrero rojo" y "Las minas del Rey Salomón". (TE) \$ 200.

**REX I.** Huérfanos 735 (331144) Desde las 11.30 horas. "La misión". (14) \$ 280.  
**REX II.** Huérfanos 735 (331144) Desde las 10.30 hroas. "Desaparecido en combate". (18) \$ 280.  
**REX III.** Huérfanos 735 (331144) Desde las 10.30 horas. "Pecado en familia". (21) \$ 250.  
**RIO.** Monjitas 743 (333550) Desde las 11.00 horas. "Pecado sin malicia", "Los amantes de María" y "Camila". (21) \$ 150, jueves \$ 100.  
**RITZ.** San Antonio 50 (380613) Desde las 10.00 horas. "Sexo-analisis", "Tiernas primas" y "Trampa pasional". (21) \$ 120.  
**ROXY.** Huérfanos 1055 (6980809) Desde las 10.00 horas. "Los pecados de Lola" y "Laura, la fiebre del placer". (21) \$ 160.  
**SALA LILA.** Vitacura 6780 (2242466) 16.00, 19.15 y 22.00 horas. "Te amaré en silencio". (18) \$ 350 y \$ 380.  
**SALA VERDE.** Vitacura 6780 (2242466) 15.45, 19.00 y 21.45 horas. "Así es la vida". (18) \$ 350 y \$ 380.  
**SANTA LUCIA.** Alameda y San Isidro (336666) 15.00 y 19.00 y 21.30 horas. "A la sombra del Kilimanjaro". (18) \$ 280.  
**YORK.** Agustinas 1022 (6966687) Desde las 11.00 horas. "Las variaciones del amor 2ª parte". (21). \$ 200.

**UC. J. Washington** 26 (465652). Sábado: "El honor de los Prizzi". (18). \$ 250. Estud. \$ 150.

### TEATROS

**ABRIL.** Huérfanos 786 (335932) 20 hrs. "Los compadritos" de R. Cossa. \$ 660 Estud. \$ 300.  
**CALIFORNIA.** Irarrázaval 1564 (2230976). 21 y 23.15 hrs. "Sólo para mayores". Revista '87.

**CENTRO CULT. BCO. DEL ESTADO.** Alameda 123 (392624). 20.30 y 22.30 hrs. "No hay que llorar" de R. Cossa \$ 600.  
**DEL ANGEL.** San Antonio 255 (333605). 20 hrs. "El deseo de toda ciudadana" de Marco A. de la Parra. \$ 800. Estud. \$ 300.  
**EL BURLITZER.** Providencia 2124 (2318899) 22 hrs. "Oh morir con honor, o vivir pollo". \$ 1.200. Trago incluido.  
**EL CONVENTILLO 1.** Bellavista 173 (774164) 20 y 22.15 hrs. "Aquí no paga nadie" de Darío Fo. \$ 700. Estud. \$ 300.  
**EL CONVENTILLO 2.** Bellavista 173 (774164) 19.45 rs. "Tres tristes tigres" de A. Sieveking. \$ 700. Estud. \$ 500.  
**GALPON DE LOS LEONES.** Los Leones 238 (2311099). 20.30 hrs. "Ardiente paciencia" de A. Skarmeta. \$ 700. Estud. \$ 300.  
**HUMORESQUE.** San Ignacio 1249 (5567669) 20.30 y 22.30 hrs. "Veraneo en el tejado".  
**LA CIGARRA.** Seminario 141-A (2226793). 22 hrs. "Ojalá pase algo que te borre de pronto" de P. Liberona. \$ 600.  
**MONEDA.** Moneda 920 (715451). 20 hrs. "Gente de bar" de G. Werner. \$ 500. Estud. \$ 300.  
**MUNICIPAL.** Agustinas 794 (712900). 19 hrs. Orquesta Filarmónica de Santiago. \$ 200 hasta \$ 1.800.  
**PICARESQUE.** Recoleta 345 (776893) 20.30 y 22.30 horas. "Queremos que Ud. la tenga viva".  
**PROVIDENCIA.** M. Montt 032 (42867). 22 hrs. "Con la camiseta puesta" con Coco Legrand. \$ 1.000. \$ 600.  
**UC. J. Washington** 26 (465652) 19.30 hrs. "El rey se muere" de E. Ionesco. \$ 400 Estud. \$ 200.





Carmen Rosa Serrano, Orlanda Peñaloza, Yazna Alvarado, Karina Pedraza y Loreto Labarca, son algunas de las candidatas a coronarse Reina de la "Fiesta de la Vendimia", evento que se desarrollará entre el 6 y el 12 del mes de abril en la localidad de Curacaví.

## OEA homenajeará a músicos chilenos

Un concierto-homenaje ofrecerá la OEA a dos destacados músicos chilenos, en reconocimiento a su vasta y trascendente labor, en beneficio de la educación musical, del desarrollo de las artes musicales en el país y de la creación musical chilena y americana.

El Consejo Interamericano de Música (CIDEM) de la OEA, ha-

rá entrega de diplomas de honor, en el grado de máxima distinción a Cora Bindhoff y en forma póstuma a Domingo Santa Cruz Wilson, fallecido en enero pasado. El acto se efectuará hoy en la sala América de la Biblioteca Nacional a las 19.00 horas. El diploma del compositor y premio nacional de arte, será recibido por su hijo Domingo Santa Cruz Morla.

Intervendrán Richard Hughes, en representación de la Secretaría General de la OEA y Margarita Herrera, vicepresidenta del CIDEM.

Durante el acto, se hará entrega de un disco editado por la OEA con obras del autor homenajeado a directivos de emisoras culturales de Santiago.

En Curacaví

## Atractivo show tendrá el "Festival de la Voz"

■ Luis Jara, Maripepa Nieto y el humorista Ernesto Ruiz figuran entre los estelares que estarán presentes en el evento que se desarrollará en la primera quincena de abril

Luis Jara, Myriam Hernández, el conjunto folclórico Ali-Chile, Fernando Jiménez junto al humorista Ernesto Ruiz y la vedette española María José Nieto, estarán presentes en el "Festival de la Voz" que forma parte de la "Fiesta de la Vendimia" de Curacaví. Este evento se desarrollará entre los días 6 y 12 de abril, y en la ocasión se coronará a la reina de la fiesta, y se llevarán a cabo diversas actividades de tipo recreativo.

La "Fiesta de la Vendimia", es un evento que se desarrolla tradicionalmente en el mes de abril en Curacaví, localidad ubicada a 50 kilómetros al oeste de Santiago. A través de ella se mantienen vivas las tradiciones del campo chileno traducidas a una serie de actividades que se llevan a cabo en forma complementaria con el "Festival de la Voz".





### SHOW ARTISTICO

El espectáculo musical es organizado por la Secretaría Nacional

de la Juventud. Este se divide en dos partes, por un lado se desarrollará una competencia de canciones que configuran el "Festival de la Voz", el que sellará a cabo los primeros días de la fiesta, y luego, está estipulado un show artístico con la participación de los cantantes, Lucho Jara, Myriam Hernández y Fernando Jiménez, la actuación del grupo folclórico Ali-Chile, la presentación humorística de Ernesto Ruiz, "El Tufo", y la presencia de la conocida vedette española Maripepa Nieto. Todo este espectáculo musical, se realizará en la medialuna de Curacaví.

Un atractivo particular le otorga a esta fiesta huasa, la elección de reina. Con este motivo fueron seleccionadas siete candidatas, cinco de ellas representan a las juntas vecinales de Curacaví. Otra es la candidata de Educación (representativa de escuelas y liceos de la zona) y también participa una joven por la Secretaría Nacional de la Juventud.

## Teleprogramas

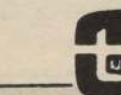
| <br><b>Canal 5</b>  | <br><b>Canal 7</b>  | <b>Señal 2</b><br><br><b>Canal 9</b>  | <br><b>Canal 11</b>   | <br><b>Canal 13</b>  |
|--|--|--|--|---|
| <p>17.50 SINTONIA MUSICAL. Suit Musical del film "Dodge City".</p> <p>18.00 HOLA NIÑOS. Programa infantil.</p> <p>18.10 LOS GUARDIANES DEL ESPACIO. Aventuras ciencia ficción.</p> <p>18.30 PIPIRIPAO '87. Consejos y entretenidos dibujos animados junto a la compañía de Roberto Nicolini y el Fantasma.</p> <p>18.50 EL CLAN DE CHAN. Dibujos animados. Aventuras.</p> <p>19.15 FANTASMA. Desde su buhardilla, el Fantasma nos llevará a conocer un barco, en todos sus detalles.</p> <p>19.30 LA PRINCESA SALLY. Dibujos animados.</p> <p>20.00 ROBERTO NICOLINI. Roberto y la correspondencia de los amigos en las secciones del programa.</p> <p>20.30 LOS CATEDRATICOS DEL RITMO. Dibujos animados. Aventura musical.</p> <p>21.15 HORIZONTE REGIONAL. Las noticias de Valparaíso, Viña del Mar y comunas de la Quinta Región, además del espacio "El Ojo Público", con la conducción de Catherine Paoa.</p> <p>21.30 GOL DE MEDIA CANCHA. El fútbol de ayer, de hoy y de siempre, en una grata sobremesa deportiva con la participación de Francisco Rencoret, Cristián García-Huidobro, Vicente Riveros, Gustavo Vargas y Andrés Livingstone.</p> <p>22.30 MENSAJE PARA UN NUEVO DIA. Comentario cristiano.</p> <p>22.35 CHINA DE HOY. "Tai Chi". Ejercicios de relajamiento para el cuerpo y la mente de muy antigua tradición.</p> <p>23.00 CIERRE.</p> | <p>10.15 EL CLUB 700.</p> <p>10.45 EL MINISTERIO DE JIMMY SWAGGART.</p> <p>11.15 LA COCINA DE MONICA.</p> <p>11.20 DIBUJOS ANIMADOS.</p> <p>12.00 FESTIVAL DE LA UNA. Conduce Enrique Maluenda.</p> <p>14.00 EDICION UNO. Noticias.</p> <p>14.30 EL ANGEL CAIDO. Teleserie mexicana. Ultimo capítulo.</p> <p>16.00 HART TO HART. Con Robert Wagner y Stefanie Power en el rol de un joven matrimonio de investigadores privados.</p> <p>17.00 TOM Y JERRY.</p> <p>17.05 TARDES DE CINE. "Ahorcado". Con Steve Forrest, Dean Jagger y Cameron Mitchell. La leyenda de un pistolero que sobrevivió milagrosamente después de haber sido ahorcado y dado como muerto por las autoridades del pueblo.</p> <p>18.50 LA REPRESA. Teleserie nacional.</p> <p>20.30 SESENTA MINUTOS. Noticias.</p> <p>21.30 FUTBOL INTERNACIONAL. En directo desde Campinhas, Brasil. Guarani vs. Sao Paulo, en el marco de la Copa Libertadores de América. Conduce Sergio Livingstone, relata Pedro Carcuro.</p> <p>23.40 EDICION DOS. Noticias.</p> <p>00.00 CINE NOCTURNO. "El último de los chicos buenos". Con Robert Culp y Larry Hagman. A 10 días de obtener su jubilación, un bondadoso oficial de policía se preocupa porque no puede cumplir con sus obligaciones debido al agravamiento del mal que padece. Sus compañeros, liderados por el más joven, organizan todo para que descanse mientras ellos se las arreglan para que aparezca trabajando.</p> | <p>15.45 CARTA DE AJUSTE.</p> <p>16.00 CINE DE LA TARDE. "Por siempre ambar". Con Linda Darnell, Cornel Wilde, Richard Greene, George Sanders y Glenn Langan. Inglaterra, reinado de Carlos II. Ambar, una bella campesina, se enamora de Lord Bruce Carlton y decide marcharse con él a Londres, convirtiéndose en su amante. Por orden del Rey Bruce debe marcharse, quedando Ambar completamente sola y, debido a deudas que tenía, va a prisión en donde da a luz a un hijo de Carlton. Después de un tiempo y de múltiples situaciones que le van ocurriendo, llega a intimar con el Rey, pero éste la abandona al enterarse de que Ambar sigue enamorada de Carlton.</p> <p>17.50 POR AMOR A LYDIA. Miniserie inglesa protagonizada por Beatrix Lehmann, Rachel Kempson y Mel Martin. Una joven, a la espera de su mayoría de edad que le permitiera recibir una importante herencia, luego de la muerte de su padre, debe trasladarse a vivir con unas tías.</p> <p>18.50 MAZAPAN. Programa infantil.</p> <p>19.20 DIBUJOS ANIMADOS.</p> <p>19.40 CORREO AEREO. Serie francesa con Bernard Fresson, Michael Duchaussoy y Jean Pierre Bouvier.</p> <p>20.30 SESENTA MINUTOS. Informativo central. Comentario de cine con María Romero.</p> <p>21.30 CIERRE DE LAS TRANSMISIONES.</p> | <p>07.00 PANORAMA AL DESPERTAR. Noticias.</p> <p>08.00 CANAL 11 AL DESPERTAR. Conduce Jorge Rencoret.</p> <p>11.00 FRANJA INFANTIL. Merry Melodies. Patio Plum. Scooby Do.</p> <p>12.15 CIERRE.</p> <p>16.45 VISIONES DEL MUNDO. Documental.</p> <p>17.00 FRANJA INFANTIL. Merry Melodies - Patio Plum - Scooby Doo.</p> <p>18.00 EXTRA JOVENES. Conduce Katherine Salosny.</p> <p>19.00 MUNDOS INDIVIDUALES. James Bellamy, propone matrimonio a la señorita Forrest, secretaria de su padre, pero ella rechaza la proposición, por que tras las diferencias sociales que existen entre ambas familias hay en ella una dramática verdad...</p> <p>19.30 ENCUNTRESE CON... Inés María Cardone. "El Papa como persona".</p> <p>20.30 PANORAMA. Noticias.</p> <p>21.15 ESA CHICA. "El día de gracias". Ann y su novio se encuentran en un gran dilema ante la invitación de sus padres para cenar la noche de gracias...</p> <p>21.45 EL SHOW DE BENNY HILL. Serie de humor.</p> <p>22.15 TRES SON MULTITUD. "Ferley vs. Ferley". Debido a un mal entendido entre Janet y el dueño del edificio, este despide al señor Ferley, el mayor domo y su hermano; ante esto, los muchachos intentan un plan...</p> <p>22.45 LOS ROPERS. "¿Quién durmió en mi cama?".</p> <p>23.15 CHAPLIN.</p> <p>23.45 PANORAMA AL CIERRE. Noticias.</p> | <p>10.30 EL HOMBRE Y LA TIERRA. Documental sobre los seres vivos y su ambiente.</p> <p>11.00 FESTIVAL INFANTIL. Edición Twins, Domkey Kong.</p> <p>12.00 EXITO. Conduce José Alfredo Fuentes.</p> <p>13.30 ALMORZANDO EN EL 13.</p> <p>14.30 TELETARDE. Noticias.</p> <p>15.00 CUERPO A CUERPO. Teleserie brasileña.</p> <p>15.50 ROBOTECH. Dibujos animados.</p> <p>16.20 CINE EN SU CASA. "La viudita indomable". Con Doris Day, Jack Lemmon, Ernie Kovacs. Una viuda de armas tomar, que se dedica a la venta de langostas, se convierte en candidata heroína de dos admiradores, cuando decide entablar una querrela contra un magnate ferrocarrillero.</p> <p>18.15 LAS HEREDERAS. Teleserie chilena.</p> <p>20.30 TELETRECE. Noticias.</p> <p>21.30 PELICULA DEL VIERNES. "Capítulo Dos". Con Marsha Mason, James Caan. Un viudo que conoce a una actriz, mientras está de vacaciones, y deciden casarse, pero al poco tiempo la relación va comenzando a deteriorarse cuando el se da cuenta que tiene sentimientos de culpa por ser feliz.</p> <p>23.20 TELENOCHE. Noticias.</p> <p>23.45 CINE DE MEDIANOCHE. "LA MUCHACHA Y EL GENERAL". Con Rod Steiger, Virna Lisi. Durante la Primera Guerra Mundial, un general austriaco es hecho prisionero por inepto soldado italiano, quien pretende conseguir de los altos mandos una recompensa por la captura.</p> |



Entre el 31 de marzo y 6 de abril

## Dos espacios estables tendrá el Canal 13 por la visita papal

■ Además, ofrecerá despachos especiales desde Roma a cargo de Claudio Sánchez

Un programa previo a cada acto oficial, un resumen diario de lo más destacado y despachos especiales desde Roma realizados por el periodista Claudio Sánchez, quien viajará en el avión del Papa, son algunas de las características que tendrán las transmisiones de Canal 13 con motivo de la visita del Sumo Pontífice, entre los días 31 de marzo y 6 de abril.

"El Papa en Canal 13", espacio que irá antes de cada acto oficial, será conducido por César Antonio Santis y tendrá como objetivo dar a conocer el sentido religioso y antecedentes del lugar donde se desarrollará cada evento. Participarán en cada emisión, un sacerdote y una periodista.

El 1º de abril — día de la llegada de Juan Pablo II — las transmisiones destinadas al Papa empezarán a las 12 horas con testimonios de destacadas personalidades del ámbito religioso, diplomático y educacional.

A medida que se desarrollen los acontecimientos, Canal 13 entregará el ambiente que reine en provincias con despachos desde Concepción, Valparaíso, La Serena y la red de asociados a Tele-norte.

Diariamente y a partir del martes 31 de marzo, a las 23.30 horas, Reynaldo Sepúlveda será el director responsable de "Su Santidad Juan Pablo II en Chile", programa conducido por Javier Miranda que ofrecerá un recuento de las actividades cumplidas por el Sumo Pontífice e infor-



Claudio Sánchez viajará en el avión del Papa y hará despachos en directo para Canal 13.

mará al televidente respecto de los actos oficiales del día siguiente.

### GRUPO OPERATIVO

Canal 13 tendrá, además, la responsabilidad de entregar las imágenes oficiales de la visita del Papa e integrará el grupo operativo de la Televisión Chilena, junto a Televisión Nacional y Canal 11.

Este grupo ha desplegado un gran esfuerzo técnico que se traduce en el trabajo conjunto de 500 profesionales, en la utilización de 13 equipos móviles, distribuidos en Santiago y provincias, además de 30 enlaces de

microondas portátiles capaces de generar la señal desde el lugar de la noticia al centro de control o a la red de Entel.

El grupo operativo de la televisión chilena cubrirá todas las transmisiones y los recorridos del Papa por Santiago y su viaje desde La Moneda a Santa Rosa, Cepal, Parque O'Higgins, Templo Votivo de Maipú, Hogar de Cristo y Universidad Católica de Chile, a través de un enlace de las imágenes que entregará una cámara a bordo de una moto hacia un helicóptero, desde el cual se enviará la señal a los estudios.

En Canal 13 funcionará un Centro Internacional de Televisión y Difusión del Grupo Operativo de la Televisión Chilena, para despachos unilaterales. De él harán uso Radio Vaticano y Radio Televisión Italiana, ABC, NBC y Univisión de los Estados Unidos y ARD de Alemania. También se enviarán dos resúmenes diarios multimedios.

## Encuentran muerto al hijo de Dean Martin

MARCH AIR FORCE BASE, CALIFORNIA, EE.UU., 26 (AP).— Tras una intensa búsqueda cuadrillas de rescate hallaron anoche los cadáveres del capitán Dean Paul Martin, hijo del actor estadounidense Dean Martin, y de su compañero de vuelo, en las montañas de San Bernardino donde se estrelló el avión que pilotaban, hace cinco días.

"Los capitanes Dean Paul Martin y Ramón Ortiz perecieron instantáneamente en el momento del impacto", dijo la

sargento Carolyn Hamilton, portavoz de la guardia nacional aérea, al dar lectura a un comunicado.

Los restos de la nave Phantom F4-C, que pilotaban Martin, de 35 años de edad, y Ortiz, de 39, fueron ubicados ayer desde el aire por cuadrillas aéreas de rescate, al costado este de Wood Canyon.

No hubo comentario inmediato del actor y animador Dean Martin, que esperaba noticias del paradero de su hijo desde su residencia en Beverly Hills.

## "Pelotón" arrasaría con los premios "Oscar"

NUEVA YORK, 26 (AP).— Oliver Stone y su "Platoon" (Pelotón) parecen destinados a llevarse el lunes la "tajada del león" de los premios Oscar de la Academia de Artes y Ciencias Cinematográficas, según los vaticinios más aceptados en el mundo del cine.

La película, que está postulada en ocho categorías, tiene las mayores posibilidades de ser se-

leccionada como la mejor del año por los votantes de Hollywood, y Stone tiene las mejores perspectivas de recibir el premio al mejor director.

Según los vaticinios, también tienen posibilidades de recibir el máximo premio del cine norteamericano los intérpretes Kathleen Turner y Paul Newman, y el cineasta Woody Allen como mejor guionista.

# EL CUERPO HUMANO

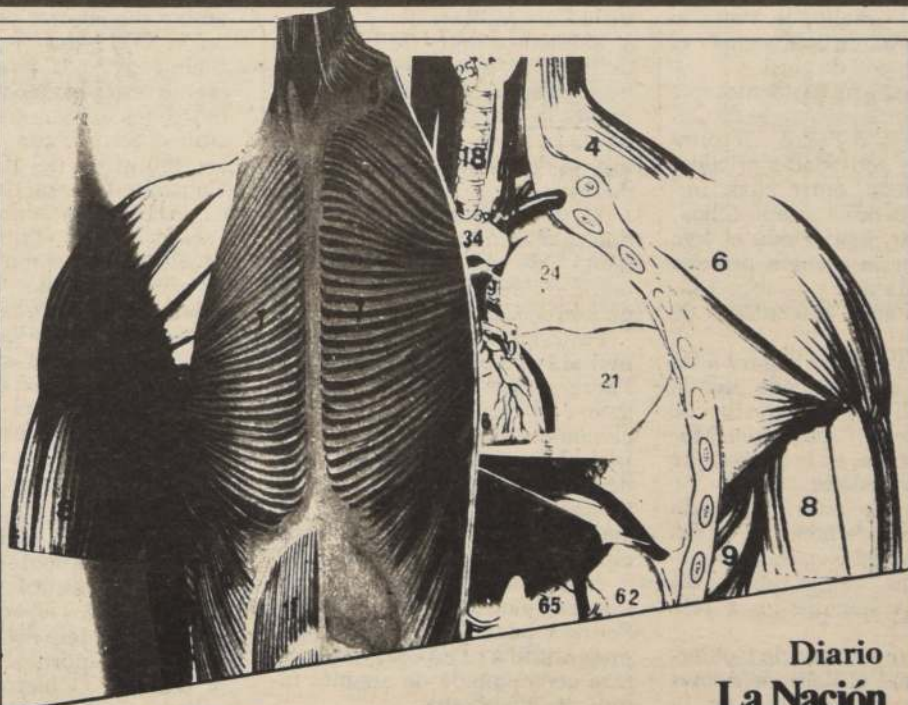

Diario  
La Nación

COMPLETA  
EL ATLAS Y PARTICIPA  
EN EL SORTEO DE 30  
MICROSCOPIOS  
600 X

te entrega ahora, todos los Domingos  
las más entretenidas láminas  
dinamigráficas del Cuerpo Humano.

¡Coleccionalas!...ármalas y aprende  
en forma original a conocer la obra más  
perfecta y completa de la naturaleza.

ATLAS DE ANATOMIA La Nación

## MAXIM SUPER ESPECTACULAR



TITO FERNANDEZ  
EL POETA QUE LE CANTA A CHILE

EL HUMOR DE MERUANE

ORQUESTA BAHAMA SHOW, SONORA MONTECARLO

MARGARITA ALARCON Y EL DUO GONZALEZ MOGLIA

BALLET AMANECER

Y DE LA ISLA DE PASCUA EL ESPECTACULAR

BALLET AFA-CHILE

MUSICA PASCUENSE, LA MUSICA QUE IMPACTO EN  
VINA DEL MAR

AV. MATTIA Y CARMEN

RESERVAS 2227946

Abierto todos los días





# La Nación

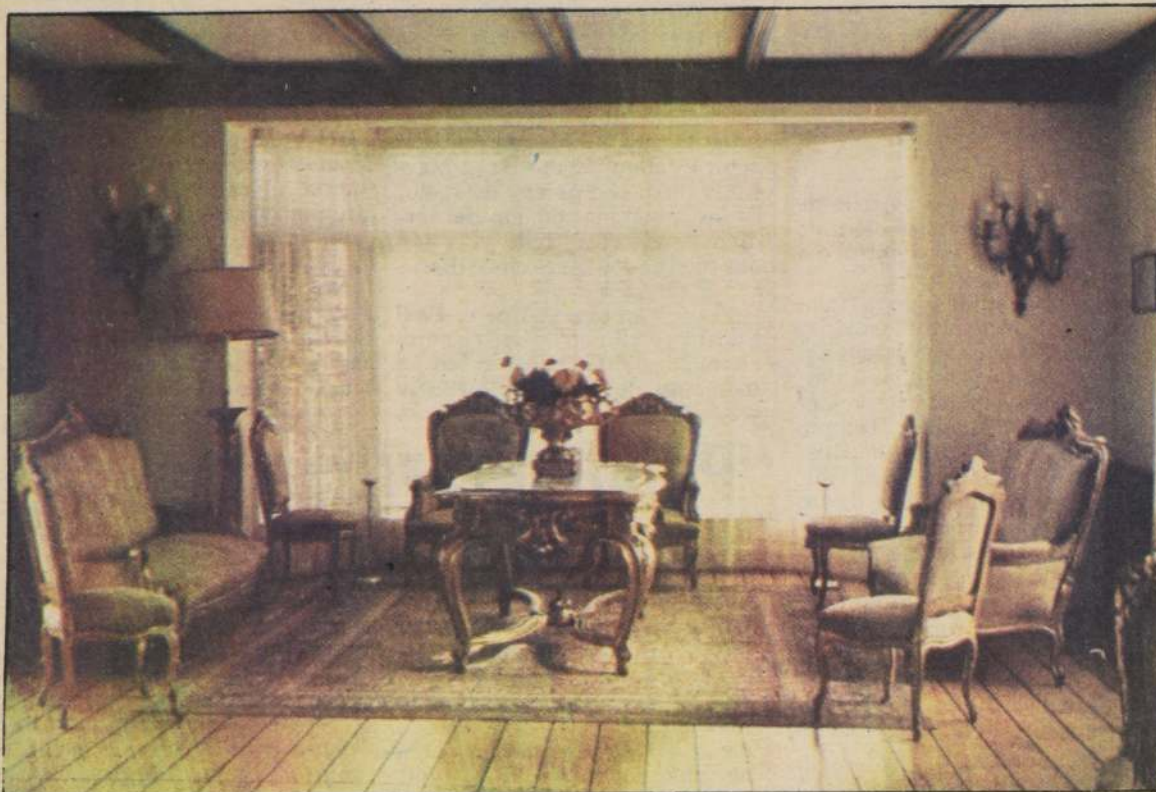

G. Escudero

En este salón, decorado con muebles de estilo, el Papa Juan Pablo II se entrevistará con los obispos. La sobriedad prima en la decoración.

Intercambiarán regalos y S.S. impartirá bendición apostólica

## Afinan protocolo de encuentro del Papa y Pinochet en La Moneda

Durante un poco más de una hora permanecerá el Papa Juan Pablo II en el Palacio de La Moneda cuando realice la visita al Presidente Augusto Pinochet, el próximo jueves 2 de abril.

De acuerdo a antecedentes que se han conocido en la sede de Gobierno, el Santo Padre cumplirá una serie de actividades oficiales en La Moneda, entre ellas, impartir una bendición apostólica, intercambiar regalos con el Jefe de Estado, una reunión privada con el Mandatario y recibir el saludo de las altas autoridades de Gobierno.

El Sumo Pontífice llegará a las 08.10 horas a La Moneda, siendo recibido allí por el director de protocolo de la Cancillería, Mariano Fontecilla, en la puerta que da a la calle Moneda.

Frente a ella estará apostada una compañía de honor de la Escuela Militar del General Bernardo O'Higgins, que le rendirá los honores correspondientes a Jefe de Estado.

Al ingresar a la sede de Gobierno, atravesará el Patio de Armas para luego ser recibido en la entrada que conduce al Salón O'Higgins, por el ministro de Relaciones Exteriores, Jaime del Valle y uno de los edecanes de turno de S.E.

Al atravesar el pórtico de entrada o zaguán, una compañía de la Guardia de Palacio le rendirá los honores a su alta investidura.

En esa ocasión, la Guardia de Palacio usará por primera vez el nuevo entorchado, de color blanco en su pecho y modernas botas que reemplazarán a las antiguas de suela y cuero negro.

El Santo Padre y su séquito, compuesto por 7 personas, acompañados por el canciller y el edecán, subirán enseguida a las dependencias del segundo piso de

La Moneda, donde lo estará esperando el Presidente de la República, acompañado por el jefe de la Casa Militar.

Momentos antes de la llegada del Papa a la sede de Gobierno, ingresarán a ella, pero por la puerta de Alameda, los integrantes de la Junta de Gobierno, ministros de Estado y otras autoridades.

Ya en el segundo piso, se producirá el saludo oficial del Presidente de la República, en nombre del Gobierno y del pueblo de Chile.

Posteriormente, el Mandatario invitará al Salón Toesca al Santo Padre, donde intercambiarán regalos. Al término de esta breve ceremonia el Jefe de Estado invitará al Santo Padre a pasar a su despacho de audiencias, donde iniciarán una conversación privada y en la que solamente participarán los dos dignatarios.

Al final de esta reunión, el Presidente Pinochet invitará al Santo Padre a pasar a otro salón para presentarle a su esposa, quien estará acompañada de algunos familiares inmediatos.

Enseguida, el Papa se dirigirá a otro salón, para recibir el saludo de los integrantes de la Junta de Gobierno, quienes estarán acompañados de sus respectivas esposas. Luego se dirigirá a otra sala contigua, donde le aguardará el Poder Judicial, encabezado por el presidente de la Corte Suprema y el ministro de Justicia.

Finalizados estos saludos, el Santo Padre se dirigirá por el interior de La Moneda, acompañado por el Jefe de Estado, hacia las dependencias que conducen al Patio de los Naranjos, donde le esperarán los funcionarios que laboran en el Palacio de La Moneda.

Allí, desde una de las escaleras

que bajan del segundo piso, impartirá la bendición apostólica.

Luego, ya en el primer piso, ambos dignatarios se dirigirán al Salón O'Higgins —donde habitualmente el Mandatario recibe las cartas credenciales a los embajadores extranjeros— para recibir el Santo Padre el saludo de los ministros del Gabinete, el Contralor General de la República, los presidentes del Consejo de Estado y del Tribunal Constitucional, así como también de los cinco generales y almirantes más antiguos de cada arma; el director de Investigaciones, los subsecretarios, los ex cancilleres que participaron en el proceso de la mediación, el intendente metropolitano y el alcalde de Santiago, todos con sus respectivas esposas.

Terminados los saludos, el Papa Juan Pablo II saldrá al Patio de Armas o Patio de los Cañones, que también estará con autoridades e invitados especiales. Allí lo despedirá el Jefe del Estado en la entrada del pórtico de ingreso a la sede de Gobierno que da a la calle Moneda, donde estará apostada la Escuela Militar y, en sus alrededores, personas que han sido invitadas a este acto.

Luego que el Presidente Pinochet, de acuerdo al protocolo, despidió al Sumo Pontífice en el interior de La Moneda, el Santo Padre saldrá a la calle junto a su séquito, recibiendo, en primer término, los honores de la Guardia de Palacio y, enseguida, los de la Escuela Militar.

Esta, con su Banda Instrumental y de Guerra interpretará solamente el Himno del Vaticano, al término del cual, el Santo Padre subirá al papamóvil que lo conducirá a una reunión con pobladores del sur de la capital.

En ambiente sencillo vivirá el Papa en Chile

## La residencia de S.S.

A sólo metros de Avenida Providencia, en calle Sotero Sanz N° 200, está ubicada la Nunciatura Apostólica, lugar donde residirá el Santo Padre en Santiago, sin embargo, en su interior no se escuchan ruidos. Allí todo es paz y tranquilidad.

Ese será el ambiente que acogerá a Juan Pablo II, de gran sobriedad, sencillez y austeridad, característica de su persona. Allí se ha destinado un pequeño departamento para el Pontífice, que se compone de dos habitaciones: una para escritorio y otra para dormitorio, las que dan hacia el gran jardín de esa sede diplomática donde se ha instalado en forma especial una gruta con la imagen de la Virgen, que será iluminada por las noches.

El pabellón del Vaticano está ya ubicado en la entrada principal de la residencia, que comunica a dos salas de estar y a un recibí, donde destaca un óleo del Santo Padre pintado por Julio Di Girólamo.

El dormitorio está adornado con un crucifijo de marfil, un cuadro de la Virgen con el Niño y

otro acerca del Tránsito de San José, del pintor napolitano Francesco Solimena y que datan de 1700. Cuenta con una cómoda de seis cajones, un velador con un citófono que comunica con todas las dependencias de la Nunciatura y está decorado en tonos verdes y blancos. Las cortinas y la cubrecama son de raso.

El escritorio, en tanto, está adornado con un crucifijo colonial que perteneció a Bernardo O'Higgins y cuenta con dos bibliotecas donde están un televisor a color y algunas colecciones de literatura religiosa de la Sagrada Escritura y también tratados de la mediación papal.

S.S. orará en la capilla de la residencia, donde se ha habilitado un reclinatorio especial y se cuenta con una estatua policroma de la Virgen Santísima Reina del Universo.

La calidez de la ornamentación la otorgan los arreglos florales naturales y las imágenes de la Virgen de Czestochowa, así como la luminosidad de las habitaciones, pintadas recientemente.



**FUNICULAR BLINDADO.** — Seguras y resistentes planchas de acero revisten las dependencias del funicular que usará el Papa Juan Pablo II para su ascensión al Santuario de la Virgen, situado en la cumbre del cerro San Cristóbal. La primera etapa de los trabajos de protección se cumplió ayer y culminará el próximo lunes con la instalación de ventanales antibalas, como asimismo de una alfombra y un sillón especial, para que Su Santidad viaje cómodamente hasta el lugar previsto para su bendición a la ciudad de Santiago.

## La Nación al cierre

**AGONIZA REHEN.** — Beirut, 26 (REUTER). — Los secuestradores del estadounidense Jesse Turner entregaron hoy un video en el que el académico dijo que su compatriota cautivo Alann Steen, se estaba muriendo. "La situación es muy difícil", dijo Turner en la grabación, entregada al diario izquierdista As-Safir. "Nuestro compañero Alann Steen está agonizando". "El médijs dijo en su informe que (Steen) padecía una crisis en su presión sanguínea..."

**ALERTA EN MANILA.** — Manila, 26 (Reuter). — Unidades del Ejército y la policía fueron puestas hoy en estado de alerta en Filipinas en precaución contra posibles ataques del Ejército del Pueblo Nuevo (NPA) que celebrará el domingo el aniversario de su creación. Un vocero dijo que la policía de Manila estaba en estado de "doble alerta roja" y el secretario de Defensa Rafael Ileto dijo a los periodistas que efectivos adicionales reforzarán las unidades del Ejército en zonas delicadas.

**ATAQUE AFGANO.** — Tera Mangal, Pakistán, 26 (AP). — Aviones de la Fuerza Aérea afgana bombardearon y arrojaron cohetes contra esta casi destruida población fronteriza y posiciones guerrilleras musulmanas a lo largo de la frontera, con un saldo de cinco muertos y ocho heridos. Militares pakistaníes en Parachinar dijeron que este ataque elevó el número de muertos en Tera Mangal desde el lunes 94 con más de 110 heridos.

**BOMBARDEO LIBIO.** — París 26 (Ansa). — La aviación libia bombardeó hoy la localidad chadiana de Zouar, en Tibesti, según afirmaron fuentes oficiales de Yamena. Ayer autoridades chadianas habían anunciado que un grupo libio había caído en una emboscada que le tendieron las fuerzas regulares chadianas en las inmediaciones de Zouar, con un balance de 19 muertos por parte de libia.



# Mundo de la Hípica

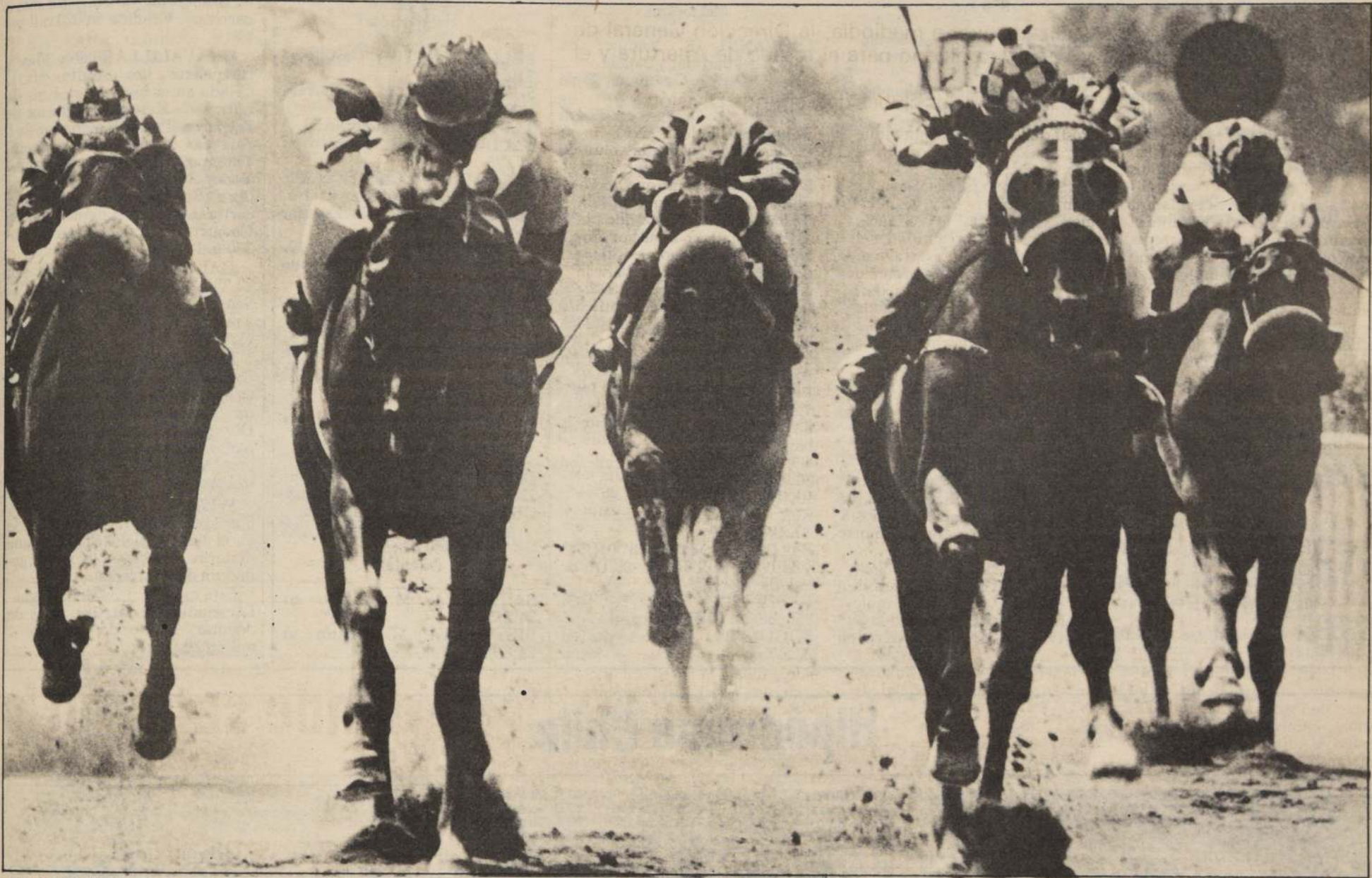

SET FLIGHT puede constituirse en uno de los serios rivales del favorito Mocito Fogoso en el Selección de Potrillos, evento central de mañana en La Palma. En la fotografía acciona por cuarta línea.

Mañana les toca a los dosañeros

## Un Mocito de selección

MOCITO FOGOSO tendrá el más amplio favoritismo en la pista del Hipódromo Chile al correrse el tradicional SELECCIÓN DE POTRILLOS, sobre 1.200 metros, Grupo III. Las enseñanzas del Stud "La Nonna", pueden verse realzadas de nuevo con otra ganancia de real categoría en este trayecto que promete espectacularidad desde el primer momento.

El pupilo de Cristián Muñoz, que tendrá la conducción de Sergio Azócar, representa la complementación de dos profesionales que han conformado un equipo de primerísimo nivel competitivo junto a este naciente proyecto de dos años, hijo de Mocito Guapo y Full Of Go, cuyo debut arrasador le significó siete cuerpos de diferencia sobre su medio hermano "Mocito Manuel".

Habrán dos rivales de temer en los hijos de Settlement Day, "Set Flight" y "Set Flag", ambos ganadores que buscan seguir escalando posiciones en mayores distancias. Set Flight ha cotejado magníficamente bien y de acuer-

do a su debut del 10 de enero en la que relegó en estrecho epílogo a "Diablillo", se ve más maduro y con un desarrollo locomotivo acorde a las pretensiones del Stud Haras Figurón, quien tendrá en "Set Flag" a otro candidato, luego de intentar actuaciones en el pasto, para debutar en arena con certero triunfo de once cuerpos sobre "Domenech" en 1.200 metros.

Finalmente "Buonarotti" cierra el listado de cuatro candidatos a ceñirse este cetro inicial de los selectivos en la arena. El pupilo de Patricio Baeza viene de llegar en la octava colocación de "Mocito Manso" en El Estreno Nicanor Señoret el viernes anterior.

Y ya que hablamos del pupilo de Sergio Romero, será el gran ausente en esta oportunidad, pero hubiera sido ilógico correrlo ante este exigente grupo, luego del pequeño traspie que tuvo en el Sporting cuando casi fue retirado, "Mocito Manso" sigue entrenando para medirse con este mismo lote en tramos superiores más adelante.



A TU SALUD: la invicta pupila de Pedro Bagú viene embalsada con dos triunfos en el césped de Blanco. En el Carlos Cousiño podría incrementar su tercera victoria.

Se preguntan ante la presencia de A TU SALUD

## ¿Otro brindis en el Cousiño?

"A TU SALUD", ganadora del Cotejo de Potrancas en el césped de Blanco Encalada irá tras su tercera victoria en el clásico de 1.300 metros, premio "Carlos Cousiño", donde por su calidad ampliamente manifiesta, en sus anteriores salidas debiera relegar a pesos iguales a sus similares. La defensora del "San Thomas", relegó por medio cuerpo a Baleares en una disputa muy reñida que se definió en la resistencia de la hija de Iram que no cedió ante el asedio de quien la escoltó. Con el mismo jockey que la condujo en sus dos triunfos y por lo tanto invicta campaña, Pedro Cerón, tendrá todas las posibilidades de seguir aumentando en trofeos su singular campaña en cancha de césped.

Habrán rivales de pergaminos tales como "Amapala", la que en el mismo Cotejo terminó quinta. "Calmada", en su ingreso a ganadoras sacó pescuezo de diferencia y "Fiesta Huasa", cuyas sedas del Stud "Incógnito" estiman que se ha superado bastante desde su debut, el 16 de Febrero,

donde relegó a "Cantalera" por un cuerpo y medio. No hay que olvidar tampoco a "Cierra España" en cuyo anterior triunfo demostró mucha fuerza y capacidad al conseguir medio cuerpo sobre "Eau de Toilette".

### CLASICO REPICADO

El segundo premio en importancia de La Palma es el premio "Repicado", clásico sobre 2.000 metros en la que serán rivales de mucha opción los consagrados "Fly Up" y "Gran Evento", cuyas campañas en Viña del Mar les significará cargar mucho favoritismo entre la afición de Vivaceta. No hay que olvidarse tampoco de Giovanni, que pertenece a un trainer como Jorge Vélez que viene embalado y con Sergio Azócar sobre la montura.

Pero donde el handicap dará mucha ventaja es en los 48 kilos que cargarán los antes aludidos clasiqueros del Stud Jockey y del "Carlos Ernesto", que adiestran respectivamente Fco. Castro y Juan Bernal.



Pasó los 400 en 21 1/5, cachai...

# "Rey Lolo" es super buena onda

Rey Lolo, Mocito Fogoso y Arroyuelo se lucieron en la pista dos del Hipódromo Chile durante la última sesión de cotejos. El pupilo de Carlos Urbina cubrió 400 metros en 21.1/5; el dosañero apuntó 34.1/5 en 600 y el último de los nombrados estableció 48.2/5 en 800.

Detallamos pormenores:

**1.474 metros**  
(Una vuelta a cancha tres)

MAYACAN, O. Díaz en 1.36.4/5  
Ult. 200 en 12.4/5 (martes).

**1.400 metros**

MITEZZA, O. Díaz en 1.30.1/5  
Ult. 200 en 32 (martes).

**1.200 metros**

QUESADEÑO, R. Arué en 1.15.3/3. Ult. 200 en 12.3/5  
DAVELUY, S. Azócar en 1.16.  
Ult. 200 en 12.4/5

**1.000 metros**

FLY UP, M. Santos en 1.02.2/5  
Ult. 200 en 11.4/5  
MARANAL, O. Díaz en 1.03.  
Ult. 200 en 12.4/5 (martes) al  
carrerón  
APODO, R. Chamorro en 1.02  
Ult. 200 en 12

**800 metros**

SINDICAL, V. Rojas en 50.2/5  
ARROYUELO, H. Mena en 48.2/5  
VOLCANICO, G. Valencia en 49.3/5  
PATRON LITO, V. Rojas en 49.1/5  
VILLENIA, J. Berrios en 51  
ACIAGO, J. Tobar en 50  
OBSTINADA D'OR, D. Salinas en 51 Ult. 200 en 11.3/5  
QUE SE YO, Inzunza en 50.1/5

**700 metros**

ESMERADO, O. Escobar en 41.4/5  
CHINO, G. Valencia en 41.1/5

**600 metros**

MOCITO FOGOSO, S. Azócar en 34.1/5. Ult. 200 en 11.1/5  
WISHFUL 600 en 35.4/5  
RUN UP, J. Castillo en 36.1/5  
BOLTAÑA, S. Azócar en 35.2/5  
MIS DELIA, M. Santos en 35.3/5  
BANDIERA, J. Berrios en 35.4/5  
QUE FARRERO, R. Chamorro en 36.2/5  
JAMUE, G. Barrera en 36.2/5  
SUPLICANTE, A. Gutiérrez en 36.1/5  
CALETA GIRL, C. Rojas en 36  
DOCTORADO, G. Barrera en 35

**500 metros**

GIOVANNI, S. Vázquez en 28.2/5 del partidito y bajada  
EL MOYAR, J. Castillo en 29 de bajada  
MUNDO, A. Campos en 29.1/5 de bajada  
BEROLINA, H. Galaz en 29 de bajada  
SHIRAZ, M. Olguín en 29.1/5  
SECTA, G. Barrera en 29.3/5  
RESUCITAR, J.R. Castillo en 30  
MIRACOLO, C. Ubillo en 29  
NENEY, M. Figueroa en 30  
DUOMO, C. Ubillo en 29  
PIANILLA, R. Soto en 30.4/5  
EMPRISSE, A. Campos en 31.2/5  
MONTEGO BAY, J. Berrios en 29.1/5  
DESPEDIDA, A. Gutiérrez en 30.1/5  
FURTIVO, J. Berrios en 29.1/5  
YERSIN, A. Pérez en 30.3/5  
SADE, C. González en 28.2/5 de bajada  
ORDENADO, J. Tobar en 30.4/5  
REINA GRIS, R. Soto en 29  
REY SIETE, C. González en 30.2/5  
PALCA, J. Amestelly en 30.1/5  
TALION, O. Díaz en 28.1/5 de bajada (martes)  
CABELLERA SUELTA, O. Sánchez en 30.1/5 (martes)  
BOGONITA, A. Gutiérrez en 30.2/5

**400 metros**  
(del partidito)

BELLE DE NUIT, J. Castillo en 21.2/5  
SUPER MAMELA, G. Barrera en 21.3/5  
TIA TUCA, J. Amestelly en 22  
BALL HARBORT, R. Soto en 21.2/5  
BROCADE, J. Castillo en 21.4/5  
REY LOLO, C. Ubillo en 21.1/5  
SUPER ESCRITO, O. Escobar en 22  
DAGOBERTO, J. Castillo en 22  
JUNQUILLITA, G. Barrea en 21.4/5  
TRIPPLICATE, S. Azócar en 22.1/5  
GALIL, R. Pérez en 22  
BROTHER FREE, J. Tobar en 21.3/5

**400 metros**  
(de bajada)

CHAVALILLA, L. Corvalán en 22.3/5  
GRANDESSE, J. Castillo en 22

**400 metros**  
(subida)

BAILISTICA, M. Olguín en 24.2/5  
FIESTECITA, M. Olguín en 24.3/5

## Segunda Carrera

**ABORRA** (Abranquil y Goldy por Gol Fox). Criada en el haras "San Carlos". Propia hermana de Abriena (disputó sólo 2 carreras), de Abeara (que no corrió) y de Branquilla (que disputó sólo 3 carreras). Vendida en 320 mil pesos.

**CHAVALILLA** (Table Play y Chapelette por Asalto II). Criada en el haras "San Luis de Futrono". Hermana materna de Patriarca (Parbury, ganador de 6 carreras inclusive Especial Thompson Matthews y figuras clásicas) y de Canta y No libre (Furibundo, ganador de 2 carreras y 4º en el clásico Alvaro Covarrubias P.). adquirida en 350 mil pesos.

**GALIL** (Carral y Galilit por El Tirol). Criada en el haras "El Sauce". Hermana materna de Tzavarit (Golán). No vino a las ventas.

**SHIRAZ** (Sharp Eyed Quillo y Grace por Congolese). Criada en el haras "Santa Isabel". Hermana materna de Kelly (Straight Die, ganadora y exportada a España). Esta es la 2ª. cría de la yegua. Adjudicada en 1 millón 600 mil pesos.

**WISHFUL** (Worldwatch y Sue Lee por April Fool). Criada en el haras "Blackie". Hermana materna de Nisuya (Nobloys ganadora de 2 carreras).

Esta es la 3ª. cría de la yegua. La segunda se fatalizó antes de debutar. Precio de martillo: 1 millón 700 pesos.

## Hipódromo Chile

1ª

CARRERA.— 1.200 metros a las 15.00 horas.— Ind.: 7 al 2. APUESTAS DISPONIBLES: GANADOR, PLACE, QUINELA Y TRIFECTA. 1ª VALIDA TRIPLE INICIAL.

|                           |                |                    |
|---------------------------|----------------|--------------------|
| 552 L. Santos 7-10        | 1 Bye Bye      | 55 R. Miranda 4    |
| 648 L. Guerrero 3-8       | 2 Prenda Bella | 55 J. Amestelly 12 |
| 670 L. Toledo 7-12        | 3 Exit Rose    | 54 G. Barrera 14   |
| 497 C. Urbina 7-8         | 4 Miracolo     | 54 C. Ubillo 7     |
| 670 N. Hadwa 13-11        | 5 Mucho Más    | 54 R. Olivios 1    |
| 607 R. Bernal 11-12       | 6 Piri Reis    | 54 S. Azócar 13    |
| 131 B. Carvallo 14-13     | 7 Sicópata     | 54 A. Campos 16    |
| 663 E. Ziji 4-3           | 8 Ardoroso     | 53 C. Verdugo 3    |
| 2077 U. Duque 4-8         | 9 Doblete      | 53 H. Galaz 5      |
| 678 R. Serrano 11c-8c     | 10 Colocolino  | 52 J.C. Silva 2    |
| 663 R. Muñoz 5-5          | 11 Fiestecita  | 61 M. Olguín 15    |
| 637 R. Muñoz 8c-8         | 12 Despedida   | 50 A. Gutiérrez 9  |
| 600 A. Padovani C. 6v-10v | 13 Manivela    | 51 R. Reyes 11     |
| 637 E. Acevedo 11v-5      | 14 Sopión      | 51 O. Díaz 10      |
| 663 A. Padovani E. 14v-6  | 15 Fort Knox   | 50 C. Delgado 6    |
| 663 M. Sepúlveda 7-7      | 16 Mejorado    | 50 G. Valencia 8   |

CORRAL: 11 con 12.

2ª

CARRERA.— 1.200 metros a las 15.30 horas.— CONDICIONAL. APUESTAS DISPONIBLES: GANADOR, PLACE, QUINELA Y TRIFECTA. 2ª VALIDA TRIPLE INICIAL.

|                    |              |                  |
|--------------------|--------------|------------------|
| 642 G. Romero Deb. | 1 Abobra     | 53 H. Burgos 4   |
| W. Robles 10c-7    | 2 Carchada   | 53 J. Alarcón 12 |
| D. Contreras Deb.  | 3 Chavalilla | 53 L. Corvalán 7 |
| D. López Deb.      | 4 Galil      | 53 R. Pérez 1    |



SET GAME, gusto de muchos en la duodécima.

3ª

CARRERA.— 1.800 metros a las 16.00 horas.— Ind.: 13 e Inf. APUESTAS DISPONIBLES: GANADOR, PLACE, EXACTA Y TRIFECTA. 3ª VALIDA TRIPLE INICIAL.

|                        |              |                   |
|------------------------|--------------|-------------------|
| 680 A. Zamorano 3c-4c  | 1 Batiente   | 54 S. Vázquez 4   |
| 646 R. Serrano 5v-11   | 2 Mon Bijou  | 54 J.C. Silva 7   |
| 674 E. Cortez 2-15     | 3 Punta Dura | 54 R. Pérez 1     |
| 691 A. Abarca 5c-4c    | 4 Toscanita  | 54 L. Muñoz 3     |
| 649 C. Bagú 7c-2       | 5 Gran Full  | 53 P. Santos 5    |
| 686 O. Espinoza 11c-9c | 6 Set. Off   | 53 M. Aranda 2    |
| 649 E. Cortez 10-10    | 7 Quinepin   | 52 C. Maldonado 9 |
| 686 C. Tapia 1-13c     | 8 Milochy    | 50 C. Delgado 10  |
| 686 J. Heresi 12-5c    | 9 Emir       | 49 L. Toro 6      |
| 649 J. Bravo 3-6       | 10 Soltikoff | 48 C. Rojas 8     |

4ª

CARRERA.— 1.300 metros a las 16.25 horas.— CONDICIONAL. APUESTAS DISPONIBLES: GANADOR, PLACE, QUINELA Y TRIFECTA.

|                          |                 |                    |
|--------------------------|-----------------|--------------------|
| 638 F. Olave 3-11        | 1 Bailística    | 53 M. Olguín 4     |
| 684 A. Yunusic 11c-9c    | 2 Dapersa       | 53 P. Cerón 12     |
| 500 L. Guerrero 11-12    | 3 Dorania       | 53 C. González 14  |
| 641 O. Orellana 13-10    | 4 Facetta Nera  | 53 O. León 7       |
| 528 M. Sepúlveda 3-9     | 5 Mocita Linda  | 53 O. Sánchez 1    |
| 684 A. Abarca 5-11c      | 6 Flaca         | 53 M. Santos 13    |
| 638 G. Georgudis 6c-10   | 7 Janga         | 53 J.C. Silva 16   |
| 641 O. Martínez 7-4      | 8 Katty Grace   | 53 G. Barrera 3    |
| 683 H. Espinoza 9c-12c   | 9 Killarnay     | 53 J. Alarcón 5    |
| 641 E. Inde S. 3-5       | 10 Makita Men   | 53 A. Miranda 2    |
| 638 E. Carreño 2-3       | 11 Más          | 53 F. Díaz 15      |
| 684 O. Espinoza 6c-10c   | 12 Pacara       | 53 O. Jara 9       |
| 566 S. Salish 6-5        | 13 Pancarta     | 53 O. Díaz 11      |
| 638 O. Silva 11c-12      | 14 Tipnani      | 53 I. Manríquez 10 |
| 668 L. Urbina 6c-7c      | 15 Royal Eyes   | 53 J. Turrieta 6   |
| 2691 W. Robles 12-12c    | 16 Signa        | 53 S. Zúñiga 8     |
| 585 M. Rodríguez 14c-13c | 17 Villa Cariño | 53 C. Paredes 17   |

CORRAL: 4 con 5 y 13 con 14.

"A"

CARRERA.— 1.200 mts. A las 16.40 horas. Clásico Grupo III "Selección de Potrillos". Sin apuestas.

|                     |               |                 |
|---------------------|---------------|-----------------|
| 657 P. Baeza 1-8v   | 1 Buonarrotti | 56 M. Aranda 4  |
| 610 C. Muñoz 1      | 2 Moc. Fogoso | 56 S. Azócar 1  |
| 533 J. Inda M. 8c-1 | (3 Set Flag   | 56 C. Leighon 3 |
| 71 J. Inda M. 1     | (4 Set Flight | 56 F. Díaz 2    |

CORRAL: 3 con 4.

5ª

CARRERA.— 1.600 metros. A las 17.05 horas. Índice 33 e inferiores. Apuestas disponibles: Ganador; Place; Exacta y Trifecta.

|                        |                 |                  |
|------------------------|-----------------|------------------|
| 624 J. Cavieres 1c-6c  | 1 Hibiscus      | 58 P. Cerón 4    |
| 379 F. Hernández 10v-6 | 2 Bl. de Blancs | 55 D. Salinas 7  |
| 612 H. Miranda 6-4-7   | 3 Jamué         | 53 G. Barrera 1  |
| 612 E. Inda S. 9c-6c-1 | 4 Melindre      | 53 J. Orellana 3 |
| 668 G. Romero 6-4-3    | 5 Mundo         | 52 O. Díaz 5     |

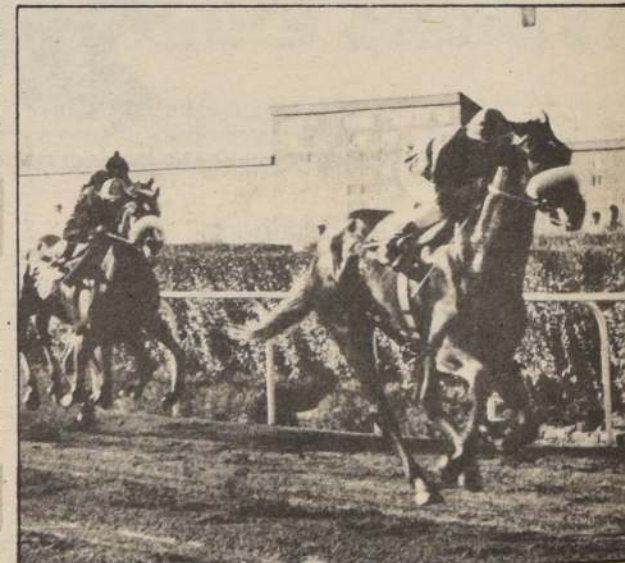

MILOCHY buscará su segundo éxito consecutivo en la arena. En el pasto no anduvo bien.

|                       |              |                 |
|-----------------------|--------------|-----------------|
| 645 O. Silva G. 1-3-3 | 6 Guardesp.  | 51 M. Vergara 2 |
| 690 M. Medina 8c-8c   | 7 Tempranita | 48 C. Rojas 6   |

6ª

CARRERA.— 2.000 metros. A las 17.30 horas. Clásico Handicap 55 e inferiores. Apuestas disponibles: Ganador; Place; Exacta y Trifecta.

|                        |              |                  |
|------------------------|--------------|------------------|
| 655 J. Vélez 5-6-6v    | 1 Giovanni   | 56 S. Azócar 4   |
| 609 R. Piombo 1-5-2    | 2 Blanco     | 55 C. Leighon 1  |
| 609 N. Hadwa 2-7-1     | 3 Rey Blanco | 51 H. López 3    |
| 546 J. Bernal 4v-2v    | 4 G. Evento  | 48 R. Chamorro 5 |
| 546 F. Castro C. 4v-7v | 5 Fly Up     | 48 M. Santos 7   |

7ª

CARRERA.— 1.200 metros. A las 17.55 horas. Condicional. Apuestas disponibles: Ganador; Place; Quinela y Trifecta.

|                        |                 |                   |
|------------------------|-----------------|-------------------|
| C. Muñoz 8v-9          | 1 Baby Game     | 53 J. Berrios 4   |
| C. Muñoz Deb.          | 2 Boltaña       | 53 S. Azócar 12   |
| 134 S. Romero 4-3      | 3 Brocada       | 53 J. Castillo 7  |
| M. Segura Deb.         | 4 Buena Facha   | 53 F. Díaz 13     |
| 639 O. Silva G. 9-6-5  | 5 Dramaturga    | 53 A. González 1  |
| J. Vélez Deb.          | 6 Junquill.     | 53 G. Barrera 3   |
| 583 R. Serrano 6c-5c   | 7 Lenosa        | 53 P. Vega 5      |
| 642 O. Orellana 7-11-9 | 8 My Lidia      | 53 O. Inzunza 2   |
| J.B. Castro 2-2-4      | 9 Painting      | 53 S. Vázquez 9   |
| L. Santos Deb.         | 10 Quebr. Verde | 53 C. Rojas 11    |
| 275 D. Bernal 5c       | 11 Reina Viva   | 53 E. Silva 10    |
| 161 J. Inda G. 6c      | 12 Soltura      | 53 G. Lizama 6    |
| H. Miranda Deb.        | 13 Tia Tuca     | 53 J. Amestelly 8 |



Junto a "DA BESITOS" es nombrada precisa para los románticos

# Buena de día, "Belle De Nuit"

## Séptima Carrera

**BOLTAÑA** (Litigator y Bol Lass por Bold Lover). Criada en el haras "La Capilla". Hermana materna de Stephanie (Sharp Eyed Quilo ganadora de 6 carreras), de Benidorm (Sharp Eyed Quilo, ganador), de Botswana (Congolese, ganadora en Colombia) y de Show Off (Sharp Eyed Quilo, ganador de 3 carreras y 3º en el clásico Asociación de Propietarios de Caballos F.S. de Carrera de Viña del Mar). No vino a las ventas.

**BUENA FACHA** (Gallantsky en Dotada por Jauja). Criada en el haras "Santa Olga". Hermana materna de Mi Dote (Masismo, ganador de 4 carreras) y de Café (Kamen, ganador de 7 carreras y 4º en el clásico "ARCHI" y 3º en el clásico "Tolpán"). No vino a las ventas.

**JUNQUILLITA** (Jadar y Relista por Respingo II). Criada en el haras "La Gloria de Los Angeles". Propia hermana de Fogosita (ganadora) y de Jabuca (ha disputado pocas carreras). Esta es la

3ª. cría de la yegua. Defendido en 400 mil pesos.

**QUEBRADA VERDE** (Meraño y Hondonada por Bokara). Criada en el haras "Ocoa". Propia hermana de Quinta Región (ganadora y frecuentes figuraciones) y materna de Terpsicore (Mediatore, que no corrió), de Gran Namrud (Clever, ganador de 2 carreras y exportado a Ecuador), de Honrosa (Paderoso, ganadora de 5 carreras y nume-

rosas figuraciones) y de Claudel (Clever, que disputó pocas carreras). Rematada en 420 mil pesos.

**TIA TUCA** (Tussock y Tambo-reada por Cielo). Criada en el haras "Santa Eladia". Propio hermano de Trueno (ganador y numerosas figuraciones) y materno de Magallánico (Hawk II, ganador de 3 carreras y frecuentes figuraciones inclusive 2º en los clásicos Juan S. Jackson y "Navidad" y 3º en el clásico Club Hípico de Concepción). Subastada en 1 millón 800 mil pesos. Es la 3ª. cría de la yegua.

## Novena Carrera

**BELLE DE NUIT** (Broker's Tip II y Cheminees por Chairman Walker). Criada por los señores Ricardo y Roberto Abumohor S. Primera cría de la yegua. No vino a las ventas.

**DA BESITOS** (Gallantsky en Peladita por Kamen). Criada en el haras "Santa Olga". Propia hermana de Paquirri (ganador de 7 carreras inclusive los clásicos "Navidad", Delegaciones Extranjeras", República de Colombia y Fernando Castro B. numerosas figuraciones, entre estas, 2º en los clásicos República Federativa del Brasil y Libertador Bernardo O'Higgins R. tercero en los clásicos Luis Cousiño, Ignacio Urrutia de la S., Daniel J. Lyon A. y "Tizna". Cuarto en los clásicos Invitación y "ACHAP") y de Paco Camino (ganador de 3 carreras). No vino a las ventas.

**EMPRISSE** (Enrique VIII y Prognata por Prólogo). Criada en el haras "Diguillín". Hermana materna de Plencia (Whortleberry, no corrida y en la reproducción), de Anthony Quin (Quin, ganador) y de Printemps (Pánfilo Ganso, con figuración). Esta es la 4ª. cría de la yegua. Defendida en 170 mil pesos.

**PIANILLA** (Prendao y Chubby por Chairman Walker). Criada en el haras "Millahuin". Propia hermana de Piarera (ganadora) y de Prendada (ganadora de 6 carreras). No vino a las ventas.

**QUINTADINA** (Jayán y Chaparrilla por Jongleur II). Criada en el haras "Santa Inés". Propia hermana de Opulenta (ganadora de 2 carreras y frecuentes figuraciones), de Capacita (ganadora) y de Ariquita (ganadora). Materna de Alegrita (Invisible, ganadora de 3 carreras), de Continental (Invisible, ganador de 3 carreras) y de Tahara (Invisible, ganadora de 2 carreras). Defendida en 380 mil pesos.

**SWEET TALK** (Sovereign Deck y Moscovia por Maporal). Criada en el haras "El Laja". Propia hermana de "Monideck" (ganador de 3 carreras y 2 segundos puestos en cinco presentaciones. Exportado a USA), de Mónico (ganador de 5 carreras inclusive los clásicos Jaime García Huidobro D. y "Roto Chileno"). Ganador de 5 carreras y US\$ 71.287 en EE.UU., de Monigote (ganador) y materno de Brocuvia (Broker's Tip II, ganadora de 4 carreras y frecuentes figuraciones). No vino las ventas.

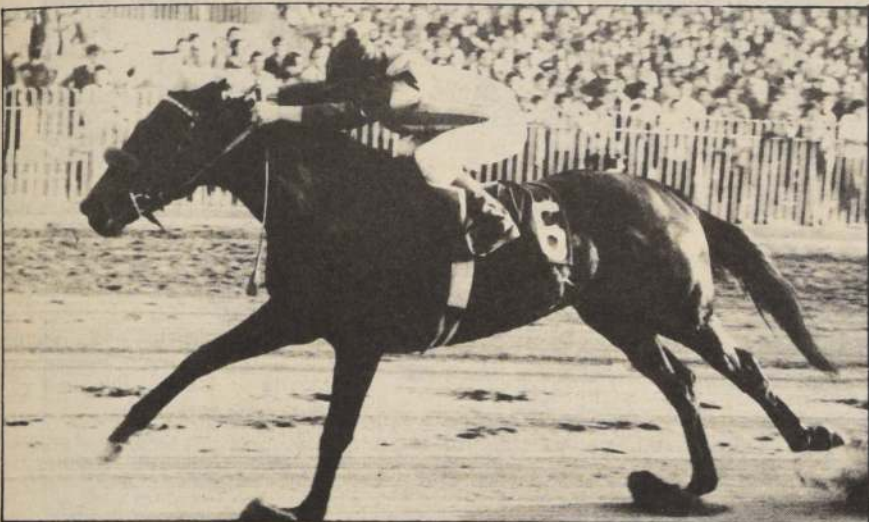

PAQUIRRI es hermano de la potrancia DA BESITOS que se estrena en la novena competencia sabatina.

Sábado 28 de marzo de 1987

## 8a

CARRERA.— 1.200 metros. A las 18.25 horas. Condicional ganadores hasta 2 carreras. Apuestas disponibles: Ganador; Placé; Exacta y Trifecta.

|                |         |               |                |    |
|----------------|---------|---------------|----------------|----|
| 250 J.Inda G.  | 1-2     | 1 Atila       | 57 M.Aranda    | 4  |
| 508 R.Maggi    | 2c-2-11 | 2 Brot. Free  | 57 J.Tobar     | 7  |
| 620 J.Silva G. | 5-3-2   | 3 Naktoom     | 57 P.Santos    | 1  |
| 614 J.Walker   | 1-6-6   | 4 Rory        | 57 I.Manríquez | 3  |
| 534 G.Pombo    | 2-8c-4  | 5 Toril       | 57 S.Vásquez   | 2  |
| 647 J.Pichara  | 8-12    | 6 Estampido   | 53 J.Mena      | 9  |
| 647 R.Jaque    | 10c-10  | 7 First Class | 53 J.Barrera   | 10 |
| 674 P.Campos   | 1v-13   | 8 Pitufar     | 53 H.Mena      | 6  |
| 511 C.Urbina   | 10-1-4  | 9 Rey Lolo    | 53 C.Ubillo    | 8  |
| 647 C.López    | 4-3-4   | 10 Talión     | 53 O.Díaz      | 5  |

## 9a

CARRERA.— 1.200 metros. CONDICIONAL. A las 18.55 horas. Apuesta disponibles: Ganador; Placé; Quinela. 1ª de la Sexta del Chile.

|                 |        |                |                |    |
|-----------------|--------|----------------|----------------|----|
| F.Castro C.     | Deb.   | 1 B. de Nuit   | 53 S.Vásquez   | 4  |
| 679 S.Romero C. | 6-7c   | 2 Berolina     | 53 J.Castillo  | 12 |
| C.Muñoz G.      | Deb.   | 3 Da Besitos   | 53 S.Azócar    | 7  |
| 502 H.Miranda   | 4      | 4 Distant      | 53 D.Salinas   | 1  |
| G.Avila C.      | Deb.   | 5 Emprise      | 53 A.Campos    | 13 |
| 642 J.Walker B. | 5-7-6  | 6 Cl. del Mar  | 53 R.Miranda   | 3  |
| 679 O.Orellana  | 7-9-8c | 7 Miss Maipo   | 53 O.Inzunza   | 5  |
| J.Lastra B.     | Deb.   | 8 Pianilla     | 53 J.Tobar     | 2  |
| R.Bernal G.     | Deb.   | 9 Quintadina   | 53 A.Gutiérrez | 9  |
| 553 M.Segura    | 6-10-4 | 10 Reina Gris  | 53 R.Soto      | 11 |
| 553 G.Romero    | 6-8c-3 | 11 Somaglia    | 53 P.Cerón     | 10 |
| 553 O.Martínez  | 5      | 12 Sup. Mamela | 53 G.Barrera   | 6  |
| C.López B.      | Deb.   | 13 Sweet Talk  | 53 J.Barrera   | 8  |

## 10a

CARRERA.— 1.400 metros. A las 19.25 horas. Índice 38 al 27. P. Duendecito. Apuestas disponibles: Ganador; Placé; Exacta y Trifecta. 2ª de la Sexta del Chile.

|                 |        |                |                 |   |
|-----------------|--------|----------------|-----------------|---|
| 665 C.Muñoz G.  | 5-1-4  | 1 Chino        | 59 G.Valencia   | 4 |
| 508 G.Aguirre   | 1-7-2  | 2 Sindical     | 59 D.Salinas    | 7 |
| 256 M.Medina    | 6-1-4  | 3 Mi Viejo     | 58 P.Cerón      | 1 |
| 672 M.Sepúlveda | 5-6-10 | 4 Cardaleq     | 56 M.Santos     | 3 |
| 559 M.Campos I. | 2-2-3  | 5 Doctorado    | 56 G.Barrera    | 5 |
| 672 J.Vélez A.  | 1-2-1  | 6 Just Be      | 55 A.Campos     | 2 |
| 672 S.Romero    | 4-6-11 | 7 No Me Acuer. | 53 J.Armestelly | 9 |
| 688 H.Espinoza  | 3c-9c  | 8 Renoval      | 51 R.Cerón      | 6 |
| 296 A.Breque V. | 1-6    | 9 Tripulación  | 49 P.Santos     | 8 |

## 11a

CARRERA.— 1.200 metros. A las 19.55 horas. Índice 12 al 7. Apuestas disponibles: Ganador; Placé; Quinela y Trifecta. 3ª de la Sexta del Chile. 1ª válida Triple Desquite.

|                   |        |               |               |    |
|-------------------|--------|---------------|---------------|----|
| 651 M.Campos      | 13-6   | 1 Carralina   | 55 J.Berrios  | 4  |
| 648 J.Bravo M.    | 13-2   | 2 Christopher | 55 G.Valencia | 12 |
| 673 F.Gazmuri     | 8-5    | 3 Miraggio    | 55 H.Mena     | 14 |
| 691 E.Beuzenberg  | 7-10c  | 4 R. Amistad  | 55 F.Díaz     | 7  |
| 617 L.Herrera     | 1-4-14 | 5 Fallon      | 54 R.Toledo   | 1  |
| 636 P.Polanco     | 5c-9c  | 6 Sol. Maria  | 54 C.Donosó   | 13 |
| 2882 R.Quiroz F.  | 13v-14 | 7 Potentada   | 53 C.Ubillo   | 16 |
| 648 G.Peralta     | 10-11  | 8 Reginald    | 52 P.Muñoz    | 3  |
| 648 R.Serrano     | 13c-12 | 9 Tunga       | 52 M.Gallardo | 5  |
| 527 J.Covarrubias | 8-3-1  | 10 Felipe     | 51 M.Olgún    | 2  |
| 227 G.Melej R.    | 2c-6c  | 11 Pick       | 51 R.Miranda  | 15 |
| 637 E.Castro R.   | 9v-1-6 | 12 Primula    | 51 C.Verdugo  | 7  |



TORIL reaparece dispuesto a batallar con Atila en la octava prueba sabatina.

|                 |        |             |             |    |
|-----------------|--------|-------------|-------------|----|
| 637 M.Sepúlveda | 6-3-3  | 13 Revuelto | 51 C.Rojas  | 11 |
| 2506 O.Martínez | 12-14  | 14 Dócil    | 50 F.López  | 10 |
| 670 C.López B.  | 9-6-6  | 15 Malvisca | 50 O.Díaz   | 6  |
| 648 E.Leiva R.  | 11c-10 | 16 Morio    | 50 P.Santos | 7  |

## 12a

CARRERA.— 1.400 metros. A las 20.25 horas. Índice 21 al 13. Apuestas disponibles: Ganador; Placé; Exacta y Trifecta. 4ª de la Sexta del Chile. 2ª Triple del Desquite.

|                 |         |               |               |    |
|-----------------|---------|---------------|---------------|----|
| 674 R.Quiroz F. | 4-1-4   | 1 Q. Farrero  | 58 O.Díaz     | 4  |
| 539 C.Urbina    | 2-7-4   | 2 Miopatia    | 55 J.Turrieta | 12 |
| 582 O.Orellana  | 6-1-1c  | 3 Rengo       | 55 G.Valencia | 7  |
| 647 J.Inda M.   | 3-5-6   | 4 Set Game    | 55 G.Lizama   | 1  |
| 674 R.Serrano   | 11c-18  | 5 Elegancia   | 54 P.Vega     | 3  |
| 676 P.Molina    | 15-6    | 6 Mon. Game   | 54 O.Sánchez  | 5  |
| 615 F.Castro C. | 10-1-8  | 7 Run Up      | 53 J.Castillo | 2  |
| 691 F.Martin    | 5-3-11c | 8 Mefisto     | 52 R.Jacquez  | 9  |
| 649 L.Herrera   | 3-6-4   | 9 Editada     | 51 S.Azócar   | 11 |
| 690 A.Padovani  | 13-9c   | 10 Exot. King | 51 R.Olivos   | 10 |
| 649 M.Muscatt   | 4-3-8   | 11 Fantasmag. | 51 C.Rojas    | 6  |
| 674 G.Melej R.  | 12c-10  | 12 Sir John   | 50 R.Miranda  | 8  |

## 13a

CARRERA.— 1.200 metros. A las 20.55 horas. Índice 22 al 18. Apuestas disponibles: Ganador; Placé; Quinela y Trifecta. 5ª de la Sexta del Chile. 3ª válida Triple del Desquite.

|                 |        |                |               |    |
|-----------------|--------|----------------|---------------|----|
| 676 P.Molina    | 1-9-2  | 1 Santalino    | 55 A.Campos   | 4  |
| 650 F.Gazmuri   | 15-6-1 | 2 Arroyuelo    | 54 J.Turrieta | 12 |
| 205 R.Maggi W.  | 9-6    | 3 Clavelita    | 54 J.Tobar    | 14 |
| 651 H.Miranda   | 7-4-1  | 4 Secta        | 54 G.Barrera  | 7  |
| 619 C.Muñoz     | 1-3-4  | 5 Bandiera     | 53 S.Azócar   | 1  |
| 676 J.Inda M.   | 5-8-8  | 6 Set Sun      | 53 M.Aranda   | 13 |
| 652 M.Segura    | 9-5-8  | 7 Ball Harbort | 52 F.Díaz     | 16 |
| 676 G.Pombo     | 1-6-3  | 8 Convocada    | 52 M.Olgún    | 3  |
| 692 R.Muñoz E.  | 2v-4c  | 9 Chuteador    | 52 G.Valencia | 5  |
| 674 N.Hadwa S.  | 3-3-5  | 10 Ranco       | 52 D.Salinas  | 2  |
| 692 A.Carreño   | 12-2c  | 11 Carp. Game  | 51 J.Duarte   | 15 |
| 565 J.Vélez     | 10-10  | 12 Equero      | 51 C.Rojas    | 9  |
| 651 L.Urbina    | 9v-1-3 | 13 Montego Bay | 51 J.Berrios  | 11 |
| 446 M.Sepúlveda | 8-8    | 14 Piñerol     | 51 M.Santos   | 10 |
| 650 J.Pérez C.  | 13-7-4 | 15 Sade        | 51 V.Rojas    | 6  |
| 675 J.Lastra B. | 7-3-4  | 16 Salón       | 51 R.Soto     | 8  |

## 14a

CARRERA.— 1.200 metros. A las 21.25 horas. Índice 17 al 13. Apuestas disponibles: Ganador; Placé; Quinela y Trifecta. 6ª de la Sexta del Chile.

|                 |        |               |               |    |
|-----------------|--------|---------------|---------------|----|
| 537 C.Urbina    | 8-6-5  | 1 Alucinado   | 54 S.Azócar   | 4  |
| 637 S.Romero    | 14-8-9 | 2 El Mobar    | 54 J.Castillo | 12 |
| 630 A.Bagú R.   | 6v-8c  | 3 New Winner  | 54 A.Miranda  | 14 |
| 676 D.López M.  | 4-9-4  | 4 Resucitar   | 54 P.Santos   | 7  |
| 312 J.Walker B. | 5v-3v  | 5 Luna Tibia  | 53 R.Miranda  | 1  |
| 692 S.Escalante | 15-15c | 6 Pavarotti   | 53 C.Rojas    | 13 |
| 299 P.Molina    | 12-10  | 7 Tamar. Game | 53 O.Sánchez  | 16 |
| 680 A.López P.  | 5c-6c  | 8 Arrabal     | 52 J.Mora     | 3  |
| 670 J.Guejardo  | 1c-1-2 | 9 Grandesse   | 52 J.Turrieta | 5  |
| 675 R.Muñoz E.  | 3-4-3  | 10 Ordenado   | 52 J.Tobar    | 2  |
| 675 O.Manso V.  | 14-2   | 11 Yersin     | 52 A.Pérez    | 15 |
| 650 R.Bernal G. | 8-12   | 12 Furtivo    | 51 J.Berrios  | 9  |
| 615 J.Inda M.   | 2-1-13 | 13 N. Puntual | 51 C.Delgado  | 11 |
| 651 C.López B.  | 15-12  | 14 Despegue   | 50 G.Valencia | 10 |
| 675 D.Contreras | 13v-11 | 15 Sacrilegio | 50 J.C.Silva  | 6  |
| 651 O.Martínez  | 7c-7   | 16 Tanis      | 50 F.López    | 8  |

## 15a

CARRERA.— 1.200 metros. A las 21.55 horas. Índice 37 al 23. 1ª Serie. Apuestas disponibles: Ganador; Placé; Exacta y Trifecta.

|                 |        |                |                 |    |
|-----------------|--------|----------------|-----------------|----|
| 677 F.Pinochet  | 9c-13  | 1 Fortino      | 61 C.Delgado    | 4  |
| 303 G.Romero    | 2-9    | 2 Pequén       | 58 P.Cerón      | 12 |
| 677 J.Vélez     | 8-12-7 | 3 Aperto       | 57 A.Campos     | 14 |
| 672 O.Jara R.   | 8-5-3  | 4 Manifest.    | 56 J.Turrieta   | 7  |
| 677 F.Solar S.  | 1-1-3  | 5 Calimera     | 53 M.Vergara    | 1  |
| 677 R.Bernal A. | 13v-15 | 6 Destape      | 53 A.Pérez      | 13 |
| 166 S.Romero    | 11c-5c | 7 Espinel      | 53 J.Armestelly | 16 |
| 652 R.Serrano   | 3-3-4  | 8 Medulja      | 53 J.C.Silva    | 3  |
| 565 R.Maggi W.  | 1-5-1  | 9 Piazza Font. | 53 F.Díaz       | 5  |
| 536 J.Silva G.  | 7-8-5  | 10 Guido       | 51 G.Lizama     | 2  |
| 541 E.Carreño   | 3-10-7 | 11 Pacha       | 51 J.Berrios    | 15 |
| 677 M.Segura V. | 2-8-10 | 12 Quileto     | 51 R.Soto       | 9  |
| 677 R.Gálvez    | 7-8    | 13 Dagmar      | 50 G.Valencia   | 11 |
| 677 M.Sepúlveda | 11-1-6 | 14 Baratura    | 49 M.Olgún      | 10 |
| 677 R.Maggi W.  | 10c-9  | 15 Floreo      | 49 J.Berrios    | 6  |
| 677 J.Vélez A.  | 10-4   | 16 Tío Rey     | 49 C.Rojas      | 8  |



"Copa de Oro"

# Un clásico de

# 24

kilómetros

■ Los mejores corredores se enfrentan este domingo en los dos kilómetros de la gran competencia del Club Hípico, justa que en sus cinco versiones ha consagrado únicamente a campeones

**L**a Copa de Oro llegó a este mundo como esos niños ideales, como esos que todas las parejas soñaron un día. El clásico

que gozaremos este domingo nació fuerte, robusto, ágil y despierto a una inquietud manifiesta y a un deseo alentado por los directivos en cuanto a construir un marco de jerarquía para el encuentro de los potrillos tresañeros con los ases experimentados.

Esa vitalidad con que asomó por primera vez en la cartelera de Blanco Encalada, marzo del 82, jamás se extravió en las ediciones que siguieron a la inauguración. Aún, más, esas ganas de crecer se multiplicaron hasta hacer de este clásico joven —recién cumple seis años— un compromiso tan o más valioso que aquellos abrigados de tradición.

## GRANDES NOMBRES

La excelencia en la idea, en la organización y en los premios de esta contienda de dos kilómetros se reflejó y refleja también en los que han sido y son sus protagonistas. Los mejores salvo justificadas ausencias, han animado la prueba del Club Hípico; y basta mirar y retener los nombres de los que han sido los ganadores para sopesar el niverde sus actores. En la primera disputa se consolidó PINGANILLA como la máxima figura del fondismo en el pasto. El hijo de Balconaje era el número uno en el Club Hípico en carácter indelible.



COPA DE ORO DE 1986. En la última versión el potrillo HILADOR defendió con éxito la opción de la juventud ante los pingos fogueados. Por claro margen superó a Macao dando así satisfacción al haras "Matancilla".

En la segunda edición fue PLASTICO el que se apropió de los honores del triunfo confirmando en la ocasión que los experimentados podían más que los potrillos. Músico Brok, ganador del Derby en el 83 sólo fue tercero del pupilo de Juan Zuñiga. Después de PLASTICO fue VAQUERIZO el depositario de los elogios y los aplausos en una justa que, reiteramos, siempre motivó una anotación al más alto nivel. El pensionista de Oscar Silva era en la oportunidad amo absoluto.

PUDAHUEL arrebató la corona a los más fogueados y se tituló campeón en 1985. Tras el

HILADOR devolvió con creces la confianza depositada por los miles de entusiastas que lo urgieron favorito en la última versión.

Nombres de grandes corredores que sentaron claramente una verdad reconocida: en la Copa de Oro sólo tienen éxito los mejores.

## PAR TEN

Dieciocho pretendientes tienen, los millones de la Copa de Oro 87, conjunto en el que predominan los ganadores clásicos de nota, los ganadores clásicos de Grupo I.

Hilador que venía de ser

segundo en El Derby y primero en el "Luis Cousiño" fue gran favorito en 1986. Hoy, sin los matices tan marcados de aquella ocasión, el ganador del último Derby es el favorito: PAR TEN.

El pensionista de Teófilo Jacial desde su sorprendente ganancia al despertar febrero se preparó para las carreras que estamos a punto de celebrar. Siempre bajo la rienda de Luis Muñoz, profesional que encendió conjeturas al firmar compromisos con los responsables de otro de los participantes, PUTIFAR.

La letra "P" siempre ha

predominado entre los ganadores de la Copa de Oro y con ella empiezan los nombres de los que hoy representan la mejor opción: el mencionado PAR TEN, el experimentado PUTIFAR, PUCALAN Y PAÑOLERO.

Pero nada puede decirse. Mucho sí puede esperarse de la gran carrera del Club. Además de los señalados hay que mencionar a GROSOR que vuelve a su pista respaldado por ejercicios de alto calibre y con la compañía en corral de COBRADOR Y GALAICO; a KALIMAN, dueño de una atropellada salvaje; a

## CLASICO COPA DE ORO

# 1-9-8-7

## DOMINGO 29 DE MARZO

Participan los mejores ejemplares del momento:  
**PAR TEN, PUCALAN, PUTIFAR, entre otros.**

Entrada gratis  
a las Canchas de Polo.





# Kilates

TRIBUNAL que por algo estuvo en la tabla de EL Derby; a OLINGO y a todos los demás que harán de los dos kilómetros dominicales un espectáculo de emoción, nerviosismo y grandeza acorde con el valor del clásico: 24 kilates.

## ESTOS YA BRINDARON

1986

1º HILADOR, por Balconaje e Hirma. Jinete: Sergio Vázquez  
2º MACAO, Fernando Díaz  
3º PRONTUARIO, Elías Silva  
4º PAÑOLERO, Danilo Salinas  
Ganada por 3/4 cuerpos, el tercero a 2.1/4 y el cuarto a medio pescuezo. Preparador: OSCAR GONZALEZ. Tiempo para dos mil: 158.2/5.

1985

1º PUDAHUEL, por El Morgón e Injusta. Jinete: Luis Muñoz  
2º PAÑOLERO, Gustavo Barrera  
3º DIADORO, Sergio Azócar  
4º MATCH LAW, Sergio Vázquez  
Ganada por dos cuerpos, el tercero a tres cuerpos y el cuarto a media cabeza. Preparador: ALVARO BREQUE. Tiempo: 1.59.1/5

1984

1º VAQUERIZO, por Pufayo y Vaquera. Jinete: Sergio Vázquez.  
2º FEELING, Sergio Vera  
3º PETISERO, Pedro Cerón  
4º MOVEDIZO, Fernando Díaz  
Ganada por 3/4 cuerpo, el tercero a 1/2 cuerpo y el cuarto a medio pescuezo. Tiempo: 1.58.4/5. Preparador: OSCAR SILVA

1983

1º PLASTICO, por Parnaso II y Haccilla. Jinete: Gustavo Barrera.  
2º FEELING, Juan Berrios  
3º MUSICO BROK, Jaime Díaz  
4º SOLARIEGO, Fernando Díaz  
Ganada por medio cuerpo, el tercero a 1.1/4 cuerpo y el cuarto a pescuezo. Preparador: JUAN ZUÑIGA. Tiempo: 1.58.4/5.

1982

1º PINGANILLA por Balconaje y Pimpolla. Jinete: Claudio Leighon  
2º MASSERA, Sergio Vera  
3º FEELING, Juan Berrios  
4º MARIOTTE, Pedro Cerón  
Ganada por un cuerpo, el tercero a 1/2 y el cuarto a 3/4 cuerpo. Preparador: JUAN CAVIERES. Tiempo: 1.59.1/5.

## Valparaíso Sporting Club

Viernes 27 de marzo

1ª CARRERA.— 1.400 metros.— A las 16.30 horas.— Premio "PARAMO".— 5ª Serie.— Índice: 8 al 1.— Para todo caballo. Handicap.— (Primera de la Triple N° 1).

|    |                         |    |    |        |             |       |
|----|-------------------------|----|----|--------|-------------|-------|
| 1  | BELLA LUZ, L. Carvajal  | 56 | 6  | 651    | E. 2. Guaj. | 4-10  |
| 2  | BUEN PUNTO, H. Berrios  | 56 | 11 | 539ch. | E. Carreño  | Rp.   |
| 3  | FORNIDA, R. Chamorro    | 56 | 2  | 653    | J. Bernal   | 8-2   |
| 4  | DESILUSIONADA, J. Ora.  | 55 | 5  | 600    | O. Salinas  | 2-6   |
| 5  | NIORT, H. Mena          | 55 | 4  | 651    | J. Gálvez   | 16-11 |
| 6  | PICHIDANGUI, C. Verdu.  | 55 | 10 | 661    | O. Martínez | 5-4   |
| 7  | ANTHONY QUINN, E. Gua.  | 54 | 9  | 653    | H. Vera     | 2-3   |
| 8  | ENOJADA, R. Reyes       | 53 | 8  | 653    | M. Muscatt  | 11-6  |
| 9  | FIGGETTA, J. Hernández  | 53 | 7  | 661    | L. Urbina   | 16-7  |
| 10 | ROYAL PETER, C. Gonzá.  | 53 | 12 | 539ch. | J. Pérez C. | Rp.   |
| 11 | STRAIGHT LYON, R. Oliv. | 53 | 14 | 654    | P. Inda C.  | 5     |
| 12 | CALMAHUE, José Castillo | 52 | 1  | 600    | H. Jara     | 5-14  |
| 13 | MEJORAL, F. Arana       | 51 | 15 | 654    | C. Vázquez  | 13-3  |
| 14 | MILICIADA, R. Soto      | 49 | 3  | 663ch. | O. Orellana | Rp.   |
| 15 | PIROPITO, F. López      | 49 | 13 | 124    | M. Oyaneder | Rp.   |

2ª CARRERA.— 1.300 metros.— A las 17.05 horas.— Premio "HIPODROMOS DE PROVINCIA".— 5ª Serie.— Índice: 10 al 1.— Para todo caballo.— Handicap.— Carrera de ELIMINACION para Hipódromos de Provincia.

|    |                          |    |    |      |              |       |
|----|--------------------------|----|----|------|--------------|-------|
| 1  | LETRADO, V. Cáceres      | 60 | 6  | 2558 | J. Bernal    | Rp.   |
| 2  | ALICAHUINA, J. Pérez     | 58 | 11 | 427  | C. Vázquez   | 7     |
| 3  | ATANTALO p.p., E. Guaj.  | 54 | 2  | 542  | L. Rojas E.  | 12    |
| 4  | ATREVIDO, J. Navarrete   | 52 | 5  | 490  | H. Jara      | 4-Rp. |
| 5  | AVENUE, N. Vera          | 52 | 4  | 542  | E. Leiva     | 5     |
| 6  | BRETON, O. Sánchez       | 52 | 10 | 187  | S. Salah     | Rp.   |
| 7  | CANALISTA, O. Jara       | 52 | 9  | 150  | F. Hernánd.  | Rp.   |
| 8  | CIMETIDINA, V. Vázquez   | 52 | 8  | 1    | A. Padov. E. | Rp.   |
| 9  | DAMA ASTUTA, S. Pérez    | 52 | 7  | 653  | H. Urrea     | 11    |
| 10 | EFIGIE, R. Vargas        | 52 | 12 | 257  | R. Castillo  | Rp.   |
| 11 | RIO MADRID, Js. Castillo | 52 | 14 | 654  | R. Castillo  | 8-4   |
| 12 | FISHERMAN, A. Palma      | 52 | 1  | 2497 | J. Gálvez    | Rp.   |
| 13 | MOSTELA, M. Santos       | 52 | 15 | 187  | M. Velarde   | Rp.   |
| 14 | RODAJITO, P. Santos      | 52 | 3  | 124  | W. Robles    | Rp.   |
| 15 | SQUASH, L. Azócar        | 52 | 13 | 542  | E. Acevedo   | 11    |
| 16 | TELESFERICA, R. Ahuma.   | 52 | 16 | 84   | F. Hernández | Rp.   |

CORRAL: 10 con 11.

3ª CARRERA.— 1.000 metros.— A las 17.40 horas.— Premio "PINK HORSE".— Condicional.— Para productos de 2 años no ganadores.— Peso: 55 kilos.— (Tercera de la Triple N° 1). Venta de Enganches.

|    |                          |    |    |        |              |      |
|----|--------------------------|----|----|--------|--------------|------|
| 1  | CORRECTO G., N. Vera (1) | 55 | 6  | —      | D. López     | Deb. |
| 2  | MERCURIO REAL, V. Cá.    | 55 | 11 | 200ch. | O. Martínez  | Rp.  |
| 3  | SATANAS, E. Guajardo     | 55 | 2  | 258    | J. Leiva     | Rp.  |
| 4  | TILDADO, J. Maira        | 55 | 5  | 216c.  | L. A. Bernal | Rp.  |
| 5  | ZURDO, H. Berrios        | 55 | 4  | —      | L. Urbina    | Deb. |
| 6  | CHINADA, F. López        | 52 | 10 | 543    | C. Muñoz     | 9    |
| 7  | ENJUICIADA, J. Orellana  | 52 | 9  | 598    | L. Santos    | 8-6  |
| 8  | HIGHLAND, R. Olivos      | 52 | 8  | 598    | A. Bagú      | 4-10 |
| 9  | HOSTESS, R. Reyes (1)    | 52 | 7  | 488    | A. Padov. C. | Rp.  |
| 10 | LIEBRE VOLAD., J. Her.   | 52 | 12 | —      | L. Urbina    | Deb. |
| 11 | MARGERIA, R. Soto (1)    | 52 | 14 | 598    | E. Guajardo  | 12-2 |
| 12 | MARSELLA, M. Santos      | 52 | 1  | 543    | L. Bernal    | 2-3  |
| 13 | TRASPLANTADA, C. Verd.   | 52 | 3  | —      | O. Martínez  | Deb. |
| 14 | YA VOY, L. Azócar (2)    | 52 | 13 | —      | H. Inda      | Deb. |

4ª CARRERA.— 1.600 metros.— A las 18.20 horas.— Premio "POTENCIAL II".— 3ª Serie.— Índice: 21 e inferiores.— Para caballos cuyo índice sea 21 e inferiores.— (Primera de la Triple N° 2).

|    |                          |    |    |        |              |      |
|----|--------------------------|----|----|--------|--------------|------|
| 1  | MUY PILLO, J. Pérez      | 57 | 6  | 660    | G. Pombo     | 9-10 |
| 2  | PITIN, D. Salinas        | 55 | 11 | 496    | G. Aguirre   | 4-2  |
| 3  | REY DE PIQUES, R. Pérez  | 55 | 2  | 646ch. | J. Cavieres  | Rp.  |
| 4  | OLIVE, C. Verdugo        | 54 | 5  | 656    | O. Martínez  | 1-4  |
| 5  | POMPILIA, J. B. González | 54 | 4  | 660    | A. Bagú      | 4    |
| 6  | PUEBLO, H. Berrios       | 54 | 10 | 660    | J. Romero    | 13-8 |
| 7  | WEEK END, V. Cáceres     | 54 | 9  | 646ch. | G. Pombo     | Rp.  |
| 8  | PTO. TIBIO, F. Arana     | 53 | 8  | 654    | J. Leiva     | 1-1  |
| 9  | SABUESA, R. Chamorro     | 53 | 7  | 660    | J. Bernal    | 15-7 |
| 10 | PTO. SAAVEDRA, R. Rey.   | 52 | 12 | 605    | A. Padov. C. | 7-7  |
| 11 | JUPITER, M. Santos       | 51 | 1  | 660    | L. A. Bernal | 10-9 |
| 12 | PITIO, R. Soto           | 48 | 3  | 654    | E. 2º Guaj.  | 14-2 |
| 13 | KOKELO, F. López         | 48 | 13 | 654    | M. Oyaneder  | 6    |

5ª CARRERA.— 1.000 metros.— A las 18.55 horas.— Premio "POLO SUR".— Condicional.— Para productos de 3 años no ganadores.— Peso: 61 kilos.— Descargo de 1 kilo por carrera perdida en el V. S. C.— Este descargo no excederá de 6 kls. (Segunda de la Triple N° 2).— Venta de Enganches.

|    |                          |    |    |        |              |       |
|----|--------------------------|----|----|--------|--------------|-------|
| 1  | SUMERGIBLE, C. Mel. (4)  | 59 | 6  | 545    | R. Castillo  | 16-14 |
| 2  | CAU, L. Azócar (2)       | 58 | 11 | 556ch. | J. Jara      | Rp.   |
| 3  | ESP. QUIETA, H. Dur. (4) | 58 | 2  | 556ch. | F. Martín    | Rp.   |
| 4  | SIGNA, N.N.              | 58 | 5  | 2691c. | W. Robles    | Rp.   |
| 5  | SAMACUECA, F. Aran.      | 57 | 4  | 365    | L. Urbina    | Rp.   |
| 6  | ENSAIMA, H. Berrios      | 56 | 10 | 604    | R. Serrano   | 8-12  |
| 7  | CLASIFICADA, M. Guj. (4) | 55 | 9  | 386    | C. Bagú      | Rp.   |
| 8  | JOY UP, R. Soto (1)      | 53 | 8  | 658    | B. Carvallo  | 9-8   |
| 9  | NACION, N. Vera (1)      | 53 | 7  | 548    | G. Silva     | 13-2  |
| 10 | NINETTA, R. Chamorro     | 53 | 12 | 449    | R. F. Bernal | Rp.   |
| 11 | B. SISTER, R. Ahumada    | 52 | 14 | 604    | F. Hernánd.  | 3-8   |
| 12 | B. WIDOW, C. Verdugo     | 52 | 1  | 604    | O. Martínez  | 4-2   |
| 13 | JABUCA, José Castillo    | 52 | 15 | 604    | J. Gálvez    | 6-11  |
| 14 | MECHURIA, A. Palma (2)   | 52 | 3  | 599    | J. Bernal    | 10-9  |
| 15 | MICH. SAN, R. Reyes (1)  | 52 | 13 | 604    | A. Padov. E. | 5-5   |
| 16 | PANTIL, Cl. Vega (4)     | 52 | 16 | 604    | G. Aguirre   | 16-3  |

6ª CARRERA.— 1.000 metros.— A las 19.30 horas.— Premio "PARNELL".— Condicional.— Para productos de 3 años no ganadores.

|   |                          |    |    |        |              |      |
|---|--------------------------|----|----|--------|--------------|------|
| 1 | GENTILHORSE, A. Gu. (1)  | 61 | 6  | 643ch. | R. Quiros    | Rp.  |
| 2 | GOLD. FLOOR, A. Mir. (4) | 61 | 11 | —      | A. Bagú      | Deb. |
| 3 | HUENE, J. Aliaga         | 61 | 2  | 412ch. | G. Sarmiento | Rp.  |
| 4 | MELONCITO, C. Melo (4)   | 60 | 5  | 545    | R. Serrano   | 11   |

|    |                          |    |    |       |               |       |
|----|--------------------------|----|----|-------|---------------|-------|
| 5  | PRAY, H. Berrios         | 60 | 4  | 658   | A. Carreño    | 5     |
| 6  | M. FLORITA, M. Guaj. (4) | 58 | 10 | 107c. | G. Silva      | Rp.   |
| 7  | PICARON, S. Soto (1)     | 58 | 9  | 658   | F. Martín     | 3-3   |
| 8  | PINALAY, R. Olivos       | 58 | 8  | 662   | E. Acevedo    | 14-9  |
| 9  | ABEJORRO, S. Azócar      | 57 | 7  | 545   | C. Muñoz      | 12-3  |
| 10 | PIOLA, F. López          | 57 | 12 | 604   | A. Breque     | 13    |
| 11 | MARUGENIA, M. Santos     | 56 | 14 | 599   | R. Serrano    | 12-13 |
| 12 | A. CELENTANO, J. Navar.  | 55 | 1  | 599   | L. Urbina     | 9-8   |
| 13 | CLIMATICO, J. Hernánd.   | 55 | 15 | 361   | L. U-bina     | Rp.   |
| 14 | TORRENTOSO, R. Miran.    | 55 | 3  | 545   | Ana M. Santos | 6     |
| 15 | M. GOOSE, L. Azócar (2)  | 52 | 13 | 604   | L. Rojas      | 15-14 |
| 16 | VINA ROJA, V. Cáceres    | 52 | 16 | 604   | J. Bernal     | 9-10  |

7ª CARRERA.— 1.400 metros.— A las 20.15 horas.— Premio "CONSEJO SUPERIOR DE LA HIPICA NACIONAL".— CLASICO.— Para todo caballo.— Handicap.— (Primera de la Triple del Desquite).— (Se correrá con luz artificial).

|    |                         |    |    |       |               |     |
|----|-------------------------|----|----|-------|---------------|-----|
| 1  | MORELOS, F. Carvajal    | 61 | 6  | 659   | J. Bernal     | 7-1 |
| 2  | ARGON, H. Berrios       | 60 | 11 | 601   | E. Carreño    | 1-2 |
| 3  | ULMO, E. Guzmán         | 60 | 2  | 493   | A. Bullezú M. | Rp. |
| 4  | MONT BLUE, J. Pérez     | 59 | 5  | 660   | J. Jara       | 1   |
| 5  | BUBU, C. Verdugo        | 56 | 4  | 492   | O. Martínez   | Rp. |
| 6  | CHIMBO, E. Guajardo     | 56 | 10 | 601   | A. Bagú       | 9   |
| 7  | PORTALON, D. Salinas    | 55 | 9  | 491   | G. Aguirre    | Rp. |
| 8  | CUTIPAY, J. Navarrete   | 53 | 8  | 601   | S. Fuentes    | 6   |
| 9  | CHAMANTERO, R. Olivos   | 52 | 7  | 601   | E. 2º Guaj.   | 12  |
| 10 | MAD BOY, José Cast.     | 51 | 12 | 569c. | H. Jara       | Rp. |
| 11 | PARADOR, J. Poblete     | 51 | 1  | 659   | J. Romero     | 7-9 |
| 12 | REDICHA, L. Azócar      | 50 | 3  | 601   | J. Cavieres   | 8   |
| 13 | AUSTERILLA, J. Orellana | 48 | 13 | 601   | C. Silva      | 5   |

8ª CARRERA.— 1.000 metros.— A las 20.55 horas.— Premio "PICARQUIN".— 5ª Serie.— Índice: 7 al 1.— Para todo caballo.— Handicap.— (Segunda de la Triple del Desquite). Venta de Enganches.— (Se correrá con luz artificial).

|    |                        |    |    |        |              |       |
|----|------------------------|----|----|--------|--------------|-------|
| 1  | TELEPATA, L. Carv.     | 56 | 6  | 2891   | C. Vázquez   | Rp.   |
| 2  | MAS QUE BUENA, E. Gu.  | 55 | 11 | 1302c. | H. Inda      | Rp.   |
| 3  | BUGA, O. Sánchez       | 54 | 2  | 661    | A. Carreño   | 2-6   |
| 4  | DECAMERON, S. Pérez    | 54 | 5  | 544    | J. Bernal    | 11-10 |
| 5  | M. FRAPPE, J. Orellana | 54 | 4  | 597    | J. Walker    | 13-3  |
| 6  | MONTWAY, R. Chamorro   | 54 | 10 | 661    | F. Hernández | 5     |
| 7  | C. LINDO, C. Verdugo   | 53 | 9  | 597    | R. Serrano   | 4-4   |
| 8  | LIONEL, L. Azócar      | 53 | 8  | 597    | A. Carreño   | 5-5   |
| 9  | RANCHERILLA, S. Soto   | 53 | 7  | 653    | F. Martín    | 3-4   |
| 10 | SANTONICO, R. Olivos   | 53 | 12 | 622c.  | P. Inda C.   | Rp.   |
| 11 | ALCIBIADES, V. Cáceres | 52 | 14 | 653    | R. F. Bernal | 10-7  |
| 12 | FELICITAS, R. Miranda  | 51 | 1  | 57     | P. Inda C.   | Rp.   |
| 13 | B. SUTIL, N. Vera      | 50 | 15 | 448    | C. Vázquez   | Rp.   |
| 14 | FERAZ, H. Berrios      | 50 | 3  | 653    | J. Guajardo  | 5     |
| 15 | FORCE, J. Navarrete    | 50 | 13 | 2776   | E. Cortez    | Rp.   |
| 16 | MARIGOLD, N.N.         | 50 | 16 | 2776   | E. Cortez    | Rp.   |

9ª CARRERA.— 1.400 metros.— A las 21.35 horas.— Premio "PARBURY".— 4ª Serie.— Índice: 16 al 10.— Para todo caballo.— Handicap.— (Tercera de la Triple del Desquite). Venta de Enganches.— (Se correrá con luz artificial).

|    |                          |    |    |        |              |       |
|----|--------------------------|----|----|--------|--------------|-------|
| 1  | F. CLASS, R. Reyes       | 56 | 6  | 656    | A. Padov. C. | 12-7  |
| 2  | DIADLEFA, G. Muñoz       | 55 | 11 | 489    | G. Aguirre   | 2-1   |
| 3  | H/ DANCER, N. Vera       | 55 | 2  | 661    | P. Guzmán    | 9-1   |
| 4  | KING MAIPO, E. Guajardo  | 55 | 5  | 656    | L. Rojas E.  | 9     |
| 5  | P. SIRIKIT, F. Arana     | 55 | 4  | 651ch. | C. Vázquez   | Rp.   |
| 6  | SOPAPINA, D. Salinas     | 55 | 10 | 605    | G. Aguirre   | 8     |
| 7  | LEGADO, V. Cáceres       | 54 | 9  | 2892   | J. Bernal    | Rp.   |
| 8  | MELACOTONE, R. Oliv.     | 54 | 8  | 662    | E. 2º Guaj.  | 3-2   |
| 9  | DICHO, O. Muñoz          | 51 | 7  | 662    | J. Romero    | 11-13 |
| 10 | DISTINGUIDITA, J. Orell. | 50 | 12 | 662    | O. Salinas   | 10-6  |
| 11 | PIRINCHO, C. Verdugo     | 50 | 1  | 563ch. | O. Martínez  | Rp.   |
| 12 | PROFIT, C. González      | 50 | 3  | 861    | F. Martín    | 2-2   |
| 13 | PUREHUE, R. Vargas       | 50 | 13 | 662    | H. Urrea     | 13-11 |

10ª CARRERA.— 1.000 metros.— A las 22.20 horas.— Premio "PAR DE ASES".— 4ª Serie.— Índice: 19 al 8.— Para todo caballo.— Handicap.— (Primera de la Doble del Zafe).— (Se correrá con luz artificial).

|    |                          |    |    |       |                |       |
|----|--------------------------|----|----|-------|----------------|-------|
| 1  | IMPEDIDA, J. Pérez       | 59 | 6  | 603   | G. Pombo       | 4-3   |
| 2  | PROUD, E. Guzmán         | 55 | 11 | 656   | A. Bullezú M.  | 6-10  |
| 3  | SUR NEGRO, R. Miranda    | 55 | 2  | 495   | P. Inda C.     | 3-10  |
| 4  | BISTURI, F. López        | 54 | 5  | 551   | M. Oyaneder    | 15-14 |
| 5  | MI LUNA, R. Olivos       | 54 | 4  | 662   | C. López       | 9-5   |
| 6  | KUTINA, G. Muñoz         | 53 | 10 | 603   | G. Aguirre     | 9-8   |
| 7  | LAMPARA, H. Barraza      | 52 | 9  | 662   | J. Jara        | 6-4   |
| 8  | SOPRANA, J. Soto         | 52 | 8  | 636c. | M. Velarde     | Rp.   |
| 9  | DESACORDE, Jos. Castillo | 51 | 7  | 603   | L. Urbina      | 3-5   |
| 10 | HIRCANIA, J. B. Gonz.    | 51 | 12 | 662   | A. Bullezú M.  | 8     |
| 11 | Q. REGION, L. Azócar     | 51 | 14 | 490   | L. Rojas       | 11-13 |
| 12 | TANITO, R. Chamorro      | 51 | 1  | 597   | F. Gazmuri     | 6-1   |
| 13 | CINTA AZUL, R. Soto      | 49 | 15 | 597   | E. 2º Guajardo | 17    |
| 14 | CON PERMISO, Cl. Vega    | 49 | 3  | 597   | J. Bernal      | 10-15 |
| 15 | Z. CRIOLLO, S. Pérez     | 49 | 13 | 453   | L. A. Bernal   | Rp.   |
| 16 | BRAMID, O. Sánchez       | 48 | 16 | 544   | S. Salah       | 9-9   |

11ª CARRERA.— 1.400 metros.— A las 23.00 horas.— Premio "PROLOGO".— 2ª Serie.— Índice: 28 al 17.

|   |                        |    |    |     |             |      |
|---|------------------------|----|----|-----|-------------|------|
| 1 | MASSACIO, H. Berrios   | 59 | 6  | 660 | L. Urbina   | 6-6  |
| 2 | CASTAÑO, F. Arana      | 58 | 11 | 549 | J. Leiva    | 10-1 |
| 3 | BISONTE, C. Verdugo    | 57 | 2  | 659 | O. Martínez | 7-2  |
| 4 | GENERACION, V. Cáceres | 57 | 5  | 606 | G. Pombo    | 4-2  |
| 5 | GENUINO, R. Pérez      | 57 | 4  | 660 | J. Cavieres | 1-2  |
| 6 | ANTIVERO, E. Guajardo  | 54 | 10 | 656 | H. Vera     | 5-2  |
| 7 | AVERILL, R. Chamorro   | 54 | 9  | 656 | J. Bernal   | 7-1  |



Todos están felices porque llegó la hora del debut

# "Dichosa", los ojos que la ven

**CUARTA CARRERA**  
CANCIONISTA (Los Confinos y Carbonera por Jauja). Criado en el haras "Rautén". Hermana de Cornamusa (Deshielo, fatalizada antes del debut) y Chenuca (Whortleberry, que disputó pocas carreras). Esta es la 4a. cría de la yegua. La 3a. no ha debutado. Defendida en 180 mil pesos.

DICHOSA (Damasus Silver y Combatir por Espace Vital). Criada en el haras "Santa Amelia". Hermana materna de Luna Real (Silver Moon III, ganadora de 3 carreras. Es madre de El Alcázar, Combatidora, Bulgaria y

de Hudson, de Solsticio (Silver Moon III, ganador de 7 carreras, inclusive 3 clásicos y padrillo), de Sinónima (Silver Moon III, ganadora), de Cavalier (Chirlandaio, con figuraciones), de Suprema (Silver Moon III, ganadora de 2 carreras. Madre de Superstición, Magnético, (padrillo), de Reagan, de Meyer, y de Servidumbre), de Realidad (Rigel, ganadora de 4 carreras inclusive los clásicos El Debut, Carabineros de Chile y Jorge Baraona P. Segunda en el clásico Carlos Aguiar y 4a. en el clásico Polla de Potrancas. Madre de Milagros, de Reality, de Mistress y de Rein-

cidencia), de Rico Tipo (Rigel II, ganador de 5 carreras inclusive el clásico Fernando Fantini B.), de Reportera (Rigel II, ganadora), de Raquetero (Rigel II, ganador de 2 carreras y numerosas figuraciones), de Esquiadora (Rigel II, ganadora y varias figuraciones), de Camararia (El Tirón, ganadora) y de Consultada (Mr. Long, ganadora de 2 carreras) y de Coigüe (Rigel II, ganador de 3 carreras y 2º en el clásico Paddock Stakes). Licitada en 2 millones 300 mil pesos.

MAYTA (Paderoso e Intima por Clever). Criada en el haras "Ocoa". Primera cría de la yegua.

MEDIANITA (Musketeer y Discutida por Decano II). Criada en el haras "San Patricio". Hermana materna de Par Inglés (Card Game, ganador). Esta es la 3a. cría de la yegua. La primera no corrió. Adjudicada en 1 millón 500 mil pesos.

MILIMAY (Yos en Malaki por Par de Ases). Criada en el haras "Las Peñas". Propia hermana de Pachorro (ganador de 4 carreras y varias figuraciones inclusive 3º en el clásico Ejército de Chile y 4º en el clásico El Estreno-Nicanor Señoret), de Alcibíades (ganador de 2 carreras y varias figuraciones) y materno de Firts Class (Serendipity, ganador).

Defendida en 380 mil pesos.

SALIMA (Sharp Eyed Quillo y Grisel por Congolese). Criada en el haras "Santa Isabel". Propia hermana de Gay (ganadora) y materna de Shakira (Straight Die, ganadora de 2 carreras) y Savane (Straight Die, ganador). Licitada en 1 millón 350 mil pesos.

TOZUDA (El Morgón y Gitanilla por Barsorello). Criada en el haras "Dadincó". Propia hermana de Racional (ganador de 3 carreras y 2º en el clásico Johnnie Walker) y materno de Nacionalista (Tantoul, ganador de 4 carreras), de Orla (Tantoul) y de Quedima (Tantoul, ganadora). No vino a las ventas.

## DECIMA CARRERA

CARIMANCA (Tussock y Cubberley por Gyr). Criada en el haras "Santa Eladia". Hermana materna de Capsir (April Fool, muerto en el haras, de Haller (Hawk II, figuró en Chile y ganador de 7 carreras en Panamá), de Courtesy (Cielo, ganadora de 5 carreras inclusive 2 Especiales) y de Cajetilla ganadora (Cielo). Rematada en 2.000.000 de pesos.

MARIANILLA (Harinero y Marisabel por Crivelli). Criada en el haras "Paulina". Cuarto cría de la yegua. Las tres primeras no han corrido. Vendida en 350 mil pesos.

STANZA (Sarp Eyed Quillo y Majada por Bristol). Criada en el haras "Santa Isabel". Propia hermana de Lotus (ganador de 6 carreras inclusive los clásicos Asociación de Propietarios de Caballos F.S. de Carrera de Viña del Mar, Thompson Matthews y Municipal de Viña del Mar. Diferentes figuraciones, entre ellas, 2º en el clásico Ignacio Urrutia de la S. y 4º en los clásicos Daniel Lyon A. y José M. Carrera) y materno de Match One. (El Gómero ganador de 8 carreras inclusive los clásicos Geoeoffrey Bushell W. y República de Panamá y numerosas figuraciones, entre estas, 2º en los clásicos Gran Handicap de Chile, "Filibustero", Diario La Segunda, "ACHAP" y "Tatá". Tercero en los clásicos "Tizna", Televisión Nacional de Chile, "Fisa", Corporación de Televisión de la Universidad de Chile, "Geólogo" y "Tiempazo", de Fórmula Uno (Straight Die, ganador), de Ligier (Galileo Galilei, con figuración), de Mogadiscio (Congolese, ganador de 5 carreras y numerosas figuraciones), de Mac Laren (Congolese, ganador de 9 carreras inclusive clásicos y numerosas figuraciones de esta misma índole), de Mahogany (Congolese, ganadora de 2 carreras en Colombia), de Majadero (Congolese, ganador de 5 carreras). Defendida en 3 millones 600 mil pesos.

TURURU (Litigador y Michilla por Tantoul). Criada en el haras "Dadincó". Propia hermana de Rahuil (figuraciones). Esta es la 2a. cría de la yegua. No vino a las ventas.

## Nuestro Pollón

| GRUPOS  |   |   |   | GRUPOS  |   |   |   |
|---------|---|---|---|---------|---|---|---|
| CARRERA | 1 | 2 | 3 | CARRERA | 1 | 2 | 3 |
| 1a      |   |   |   | 1a      |   |   |   |
| 2a      |   |   |   | 2a      |   |   |   |
| 3a      |   |   |   | 3a      |   |   |   |
| 4a      |   |   |   | 4a      |   |   |   |
| 5a      |   |   |   | 5a      |   |   |   |
| 6a      |   |   |   | 6a      |   |   |   |
| 7a      |   |   |   | 7a      |   |   |   |
| 8a      |   |   |   | 8a      |   |   |   |
| 9a      |   |   |   | 9a      |   |   |   |
| 10a     |   |   |   | 10a     |   |   |   |
| 11a     |   |   |   | 11a     |   |   |   |
| 12a     |   |   |   | 12a     |   |   |   |
| 13a     |   |   |   | 13a     |   |   |   |

## Club Hípico

**1a** Carrera 1.200 metros a las 14.00 horas.— Índice 7 al 1. Handicap. Primera válida de la apuesta triple N° 1. Trifecta.

|                  |         |                   |                |    |
|------------------|---------|-------------------|----------------|----|
| 376 J. Heresi    | 4-10h   | 1 Bragazzi        | 55 R. Olivos   | 16 |
| 681 M. Sepúlveda | 3-12    | 2 Diamantina      | 55 N.N.        | 8  |
| 338 C. Tapia     | 7h-9    | 3 Eben Said       | 55 L. Toro     | 3  |
| 648 L. Guerrero  | 3h-8h   | 4 Prenda Bella    | 55 J. Berrios  | 13 |
| 678 G. Peralta   | 6-4     | 5 Caminillo       | 54 O. Escobar  | 11 |
| 678 E. Rodríguez | 6-7     | 6 Kabir           | 54 H. Berrios  | 14 |
| 622 G. Espinoza  | 5       | 7 Caprichazo      | 53 R. González | 1  |
| 670 G. Avila     | 13h-15h | 8 Coracero        | 53 V. Rojas    | 12 |
| 678 J.C. Pichara | 10-6    | 9 Jaz. del Cabo   | 53 O. Jara     | 4  |
| 487 E. Melej     | 4v-10v  | 10 Muchacha Terca | 53 E. Silva    | 6  |
| 678 F. Solar     | 7-11    | 11 Rabietita      | 53 M. Vergara  | 2  |
| 542 H. Galaz     | 9v-15v  | 12 Apalluso       | 52 G. Valencia | 7  |
| 637 V. Romo      | 8h-4h   | 13 Datury         | 52 C. Paredes  | 5  |
| 678 M. Hernández | 10-9    | 14 Oliver         | 51 C. Delgado  | 9  |
| 487 R. Jaque     | 6v-11v  | 15 Razonada       | 51 N.N.        | 10 |
| 637 L.E. Toledo  | 8v-11h  | 16 Emos           | 49 M. Olgún    | 17 |
| 686 A. Martínez  | 16-15   | 17 Otrora (D)     | 54 J. Alarcón  | 15 |

Grupos: 1(1 al 5), 2(6 al 10), 3(11 al 16).

**2a** Carrera 1.200 metros a las 14.30 horas.— Condicional. Hembras 3 años no ganadoras. Segunda de la triple N° 1. Quinela.

|                  |         |                 |                  |    |
|------------------|---------|-----------------|------------------|----|
| 684 R. Serrano   | 8-12    | 1 Abromada      | 53 J.C. Silva    | 16 |
| 590 M. Velarde   | 12-9    | 2 Attica        | 53 J. Soto       | 8  |
| 684 D. Contreras | 8-8     | 3 Brocha Gorda  | 53 J. Pailamilla | 13 |
| 122 R. Serrano   | 12v-13v | 4 Contrina      | 53 M. Gallardo   | 13 |
| 684 F. Olave     | 4-3     | 5 Champina      | 53 F. Díaz       | 11 |
| 320 R. Piombo    | 12-14h  | 6 Entaguas      | 53 N.N.          | 14 |
| 2600 J. Zúñiga   | 13      | 7 Estrella Real | 53 P. Santos     | 1  |
| 638 L.E. Toledo  | 4h-9h   | 8 Explicita     | 53 O. Sánchez    | 12 |
| 641 O. Orellana  | 13h-10h | 9 Fascetta Nera | 53 O. León       | 4  |
| 638 E. Leiva     | 14-13h  | 10 Inteldata    | 53 N. Vargas     | 6  |
| 683 H. Espinoza  | 9-12    | 11 Killarnay    | 53 L. Rojas      | 2  |



FIADOR, peligrosamente liviano en la tercera competencia dominical.

684 G. Silva 2-5 12 Lota 53 G. Barrera 7  
235 S. Escalante 10-12 13 Masacre 53 J. Mora 5  
684 O. Espinoza 6-10 14 Pacara 53 O. Jara 9  
684 M. Muscatt 9-6 15 Pequeñuela 53 A. Pérez 10  
684 G. Melej 5-2 16 Rocalla 53 C. Maldonado 17  
684 A. Carreño 3-4 17 Zenkutz 53 H. Berrios 15  
Grupos: 1(1 al 5), 2(6 al 11), 3(12 al 17).

**3a** Carrera 2.000 metros a las 15.00 horas.— Handicap. Índice 35 e inferiores. Pr. Chinesco. Tercera de la triple N° 1. Enganche, exacta.

|                |      |              |                |   |
|----------------|------|--------------|----------------|---|
| 624 A. Bullezu | 1-5  | 1 Cañón Gris | 54 S. Vázquez  | 3 |
| 624 P. Medina  | 2-1  | 2 Fructuosa  | 54 R. Pérez    | 1 |
| 685 A. López   | 4-9  | 3 Loncoyamo  | 54 C. Leighon  | 4 |
| 624 J. Mejero  | 4-2  | 4 General    | 51 R. Chamorro | 6 |
| 624 C. Tapia   | 1-3  | 5 Llaverizo  | 50 C. Delgado  | 2 |
| 519 G. Aguirre | 2v-4 | 6 Fiador     | 48 M. Aranda   | 5 |

Grupos: 1(1 al 2), 2(3 al 4), 3(5 al 6).

**4a** Carrera 1.200 metros a las 15.30 horas.— Condicional. Hembras 2 años no ganadoras. Trifecta.

|                  |       |                 |                  |    |
|------------------|-------|-----------------|------------------|----|
| 679 S. Escalante | 7-6   | 1 Astillera     | 53 C. Verdugo    | 16 |
| O. Espinoza      | -     | 2 Cancionista   | 53 C. Donoso     | 8  |
| P. Baeza         | -     | 3 Dichosa       | 53 M. Aranda     | 3  |
| 587 P. Melej     | 4     | 4 Ecóloga       | 53 L. Muñoz      | 13 |
| 679 J. Cavieres  | 2     | 5 Guardena      | 53 R. Pérez      | 11 |
| 515 J. Mejero    | 4-7   | 6 Ina           | 53 J. Barraza    | 14 |
| A. Bagú          | -     | 7 Madanita      | 53 C. Leighon    | 1  |
| 558 O. González  | 8h-7h | 8 Malaquera     | 53 M. Santos     | 12 |
| A. Zamorano      | -     | 9 Mayta         | 53 R. Vergara    | 4  |
| R. Jaque         | -     | 10 Milimay      | 53 M. Vergara    | 6  |
| E. Cortez        | -     | 11 Panpin       | 53 R. Jacquez    | 2  |
| 642 O. Orellana  | 8-10h | 12 Pepa Sola    | 53 O. Valenzuela | 7  |
| 642 J.C. Pichara | 4h-6h | 13 Reina Nieves | 53 R. Soto       | 5  |
| 679 P. Medina    | 5v-5  | 14 Remada       | 53 S. Vázquez    | 9  |
| J. Inde G.       | -     | 15 Salima       | 53 S. Azócar     | 10 |
| D. Bernal        | -     | 16 Tozuda       | 53 P. Santos     | 15 |

Grupos: 1(1 al 5), 2(6 al 10), 3(11 al 16).

**5a** Carrera 1.600 metros a las 16.00 horas.— Índice 28 al 25. Handicap. Pr. Charlabien. Apuesta Exacta.

|                 |      |              |                |   |
|-----------------|------|--------------|----------------|---|
| 2191 O. Silva   | 4-2  | 1 Botín      | 55 A. González | 8 |
| 569 J. Zúñiga   | 2-3  | 2 Pajar      | 55 S. Vázquez  | 3 |
| 668 G. Melej    | 5-7h | 3 Babieca    | 54 A. Poblete  | 1 |
| 632 J.L. Mejero | 4-1  | 4 Show Off   | 54 L. Muñoz    | 4 |
| 687 S. Romero   | 4-3  | 5 Georgian   | 53 H. Berrios  | 6 |
| 118 A. Valdés   | 1    | 6 Gottemburg | 53 N.N.        | 2 |
| 690 J. Cavieres | 2-2  | 7 Temperada  | 53 F. Díaz     | 7 |
| 628 O. Silva    | 4-6  | 8 Hawker     | 52 M. Vergara  | 5 |

Grupos: 1(1 al 2), 2(3 al 5), 3(6 al 8).

**6a** Carrera 1.300 metros a las 16.30 horas.— Clásico. Carrera Listada. Pr. Carlos Cousiño G. Apuesta Exacta.

|                 |     |                 |               |   |
|-----------------|-----|-----------------|---------------|---|
| 574 P. Bagú     | 1-1 | 1 A Tu Salud    | 53 P. Cerón   | 8 |
| 574 P. Baeza    | 1-5 | 2 Amapala       | 53 G. Barrera | 3 |
| 574 P. Bagú     | 1-7 | 3 Bellasol      | 53 C. Verdugo | 1 |
| 587 O. González | 3-1 | 4 Calmada       | 53 C. Leighon | 4 |
| 574 P. Medina   | 1-5 | 5 Miss Brio     | 53 D. Salinas | 6 |
| 520 A. Aberca   | 3-1 | 6 Cierra España | 53 L. Muñoz   | 2 |

574 J. Inde G. 1-4 7 Etapa 53 S. Vázquez 7  
394 P. Baeza 1 8 Fiesta Huasa 53 M. Aranda 5  
574 E. Beuzenberg 1-11 9 Tormentera 53 P. Santos 9  
Grupos: 1(1 al 3), 2(4 al 6), 3(7 al 9). Corral: 4 con 5.

**7a** Carrera 1.400 metros a las 17.00 horas.— Índice 22 al 12. Handicap. Apuesta trifecta.

|                  |         |                 |                |    |
|------------------|---------|-----------------|----------------|----|
| 645 E. Inde      | 5h-8h   | 1 Exocet        | 58 J. Orellana | 8  |
| 645 L. Díaz      | 7       | 2 Kadeschka     | 56 A. González | 3  |
| 681 L. Herrera   | 4h-1    | 3 Friolero      | 54 S. Azócar   | 13 |
| 632 A. Bullezu   | 2-10    | 4 Island        | 53 S. Vázquez  | 11 |
| 690 E. Inde R.   | 4-11    | 5 Pintador      | 52 G. Lizama   | 14 |
| 666 G. Reyes     | 15h-13h | 6 Clement       | 51 R. Olivos   | 1  |
| 686 R. Jaque     | 5-3     | 7 Detective     | 51 F. García   | 12 |
| 684 P. Polanco   | 2-1     | 8 Gigantina     | 51 J.C. Silva  | 4  |
| 649 L. Díaz      | 17h-15h | 9 Pacifista     | 50 R. Cerón    | 2  |
| 605 R. Adamsme   | 1v-11v  | 10 Rajadiablo   | 50 L. Corvalán | 2  |
| 605 P. Bagú      | 1v-11v  | 11 Ronda Real   | 50 N.N.        | 7  |
| 674 M. Sepúlveda | 10h-16h | 12 Con Nicotina | 49 N.N.        | 5  |
| 691 R. Serrano   | 14-9    | 13 Rodelera     | 49 O. Díaz     | 9  |
| 686 S. Escalante | 2-6     | 14 Donostierr   | 48 R. Chamorro | 10 |

Grupos: 1(1 al 4), 2(5 al 9), 3(10 al 14).

**8a** Carrera 1.300 metros a las 17.30 horas.— Condicional. Hembras 3 años ganadoras. Apuesta exacta.

|                 |      |               |                  |   |
|-----------------|------|---------------|------------------|---|
| 575 G. Silva    | 1-7  | 1 Caudillera  | 56 I. Manríquez  | 8 |
| 575 A. Breque   | 6-3  | 2 Lomada      | 56 L. Muñoz      | 3 |
| 478 J. Cavieres | 2    | 3 Bromusa     | 53 F. Díaz       | 1 |
| 270 O. Martínez | 13v  | 4 Five Oaks   | 53 D. Salinas    | 4 |
| 596 P. Medina   | 4-6  | 5 Gainza      | 53 N.N.          | 6 |
| 666 S. Romero   | 5-8h | 6 Juramentada | 53 H. Berrios    | 2 |
| 478 P. Guzmán   | 1-4  | 7 Rimba       | 53 J. Pailamilla | 7 |
| 575 A. Breque   | 9    | 8 Sueca       | 53 P. Cerón      | 5 |

Grupos: 1(1 al 2), 2(3 al 4), 3(5 al 8).



COBRADOR, actor calificado en el clásico "Copa de Oro". Va en corral con Galaico y Grosor. (En el grabado, con zorrito)



Pasó los 500 en 28 4/5

# Saqueo se lo llevó todo

SAQUEO y PUTIFAR brillaron en la sesión del miércoles controlado en el Club por la pista de arena. El primero pasó los 500 en 28 4/5 dirigido por Emeterio Guzmán. El pensionista de Alfonso Zamorano, por su parte, estuvo brillante al apuntar 59 3/5 en mil metros con final de 12 3/5.

PUTIFAR anima el domingo la Copa de Oro.

## PISTA DE ARENA

1.400 metros

REY DEL SUR, M. Aranda y Musorgsky, V. Palma en 1.32 2/5 con 12 3/5 iguales.

1.200 metros

MISS OCOA, R. Vergara en 1.17 4/5 con 12 4/5 Domingo, M. Aranda en 1.19 con 11 4/5 SET PASSER, G. Barrera en 1.15 4/5 con 12 CRUZ AZUL, M. Aranda en 1.17 3/5 con 13

1.000 metros

WHALES BAIT, L. Ramos en 1.02 4/5 con 13 PUTIFAR, L. Muñoz en 0.59 3/5 con 12 3/5 SING A SONG, V. Palma en 1.03 3/5 con 13 2/5 PIMPOLLO, N. Urrutia en 1.04 con 13 3/5 VELEBIT, E. Silva en 1.06 con 12 3/5 TRIUBUNAL, P. Santos en 1.03 con 12 2/5 SALTEADOR, G. Barrera en 1.01 3/5 con 12 NASRAM, L. Ramos en 1.03 4/5 con 12 2/5

800 metros

SENSATO, L. Muñoz en 48 3/5 COQUETO, G. Barrera en 47 3/5 ESTOCADA, G. Barrera en 47 3/5 con 11 3/5 NAHUAL, O. Escobar en 49 1/5 PAÑOLERO, J. Barraza en 49 1/5 con 12 1/5 TABLE, Trick, P. Cerón en 50 2/5

700 metros

DELLA ROBBIA, L. Ramos en 43 TRIPULACION, P. Santos en 44 2/5 SINFOROSO, L. Muñoz en 41 1/5 CHARNELA, L. Ramos en 42 MIRO, R. Vergara en 42 4/5 SPRITE, G. Barrera en 44

ESPARTANO, J. Muñoz en 42 3/5 MASERATTI, F. Díaz en 41

600 metros

WAGERS DELIGHT, L. Muñoz en 35 1/5 LOMADA, P. Cerón en 35 2/5 SUECA, P. Cerón en 35 3/5 AL CORRER, R. Vergara en 37 3/5 NOT A CHANCE, P. Cerón en 35 3/5 PALINOK, G. Pezoa en 37 4/4 GRAN FULL, P. Santos en 37 4/5 BARRIAL, L. Ramos en 35 3/5 JAVIERA, P. Cerón en 35 1/5 CAUDILLERA, I. Manríquez en 36 1/5 NAIPINA, M. Aranda en 36 2/5 ESPINEL, aprendiz en 36 2/5 NIKKO, J. Barraza en 36 1/5 RIO BLANCO, E. Silva en 36 PAJAR, C. Leighton 37 1/5 WAR LORD, M. Aranda en 36 JUNQUILLA, L. A. Santos en 36 1/5 FEBRERO, H. Plaza y MAGDEBURGO, L. Menghini en 37. 2/5 iguales GUERRERO, P. Cerón en 37 MAMY UP, M. Aranda en 37 SILAMAPU, P. Cerón en 37 2/5

500 metros

WAPETIN, L. Muñoz en 30 SAQUEO, E. Guzmán en 28 4/5 TOLOLO, L. Muñoz en 30 BYE BYE, L. A. Santos en 30 1/5 MERANCIO, F. Carvajal en 31 1/5 MAYTA, R. Vergara en 30 SET PLACE, I. Manríquez en 29 BATIENTE, A. González en 30 2/5

400 metros (del partidor)

SOLTURA, G. Lizama en 23 2/5 BOANERGES, V. Palma en 23 1/5 ATILA, M. Aranda en 23 2/5 REINA LOLY, G. Pezoa en 23 4/5 MILOCHY, Jorge Soto en 23 2/5 WHITE LADY, aprendiz en 22 2/5 ARCAICO, aprendiz en 24 RAZONADA, M. Fuentes en 23 3/5



## LA PALMA

Los nombres para la triple inicial: MANIVELA, MISS DELIA y GRAN FULL.

Como cubierta no hay que desestimar a MIRACOLO en la partida de la apuesta.

Una quiniela en la cuarta: ROYAL EYES con PANCARTA.

En la quinta una exacta: BLANC DE BLANCS con TEMPRANITA.

En la séptima no hay que olvidar a BROCADA y LEÑOSA

Ojo con RORY en la octava

Los seis de La Papa para la Sexta del Chile: SWEET TALK, TRIPU-

LACION, MORIO, RUN UP, RANCO y ALUCINADO.

Una triple del desquite: REAL AMISTAD, RUN UP y SET SUN.

Un par de nombradas para las competencias de clausura: SACRIFICIO y MANIFESTACION.

## BLANCO ENCALADA

En la primera combinada a nuestros informantes les hablaron de OLIVER, ESTRELLA REAL y FRUCTUOSA

La cubierta: GENERAL

Una trifecta en la cuarta: TOZUDA, INA y DICHOSA

Una exacta en la quinta: SHOW OFF y GOTTEMBURG

En la sexta hay que ganar a A TU SALUD. MISS BRIO puede hacer la gracia.

En la octava una exacta precisa: BROMUSA con JURAMENTADA.

En la novena la carrera, según la oreja, no sale de PUTIFAR y GROSOR.

Dos nombradas para más abajo: STANZA y MIRO

La triple número dos: ABONADO, FORO y SLOUGH

La alternativa: NATUCHA

Dos datos: BRIGADIER y PILIN Buena suerte, buenas ganancias.

# A Viña los pronósticos

Detallamos nuestras preferencias para la jornada de esta noche en el Valparaíso Sporting Club:

1ª carrera: FIGGETTA y Buen Punto  
2ª carrera: RIO MADRID y Canalista  
3ª carrera: SATANAS y Marsella  
4ª carrera: POMPILIA y Pitin

5ª carrera: BLACK WIDOW y Ensaima  
6ª carrera: ABEJORRO y Pray  
7ª carrera: ARGON y Bubú  
8ª carrera: FERAZ y Menta Frappé  
9ª carrera: FAST CLASS y Melacottone  
10ª carrera: DESACORDE y Soprana  
11ª carrera: SYLVESTER y Genuino

Domingo 29 de marzo de 1987

## 9ª CARRERA a las 18.00 horas.- 2.000 mts.- CLASICO.- Grupo I.- Pr. COFA DE ORO.- Peso de Reglamento.- APUESTA TRIFECTA.

|                    |       |              |                |    |
|--------------------|-------|--------------|----------------|----|
| 560 P. Melej       | 5h-4h | 1 Chasco     | 61 A. Poblete  | 16 |
| 546 O. Martínez    | 1v    | 2 Olingo     | 61 D. Salinas  | 8  |
| 546 P. Melej       | 5v    | 3 Pañolero   | 61 J. Barraza  | 3  |
| 656 A. López       | 3-1v  | 4 Prontuario | 61 C. Leighton | 11 |
| 492 A. Bullezu M.  | 3-4v  | 5 Punch      | 61 R. Pérez    | 13 |
| 461 A. Zamorano    | 1-1   | 6 Putifar    | 61 L. Muñoz    | 14 |
| 589 C. Tapia       | 4-1   | 7 Soplonero  | 61 C. Delgado  | 1  |
| 546 J. Inda G.     | 4v    | 8 Cobrador   | 60 S. Azócar   | 12 |
| 517 J. Cavieles A. | 1     | 9 Galaico    | 60 P. Cerón    | 4  |
| 546 P. Medina      | 7h-8v | 10 Grosor    | 60 J. Pérez    | 6  |
| 614 E. Vidal       | 1h-2h | 11 Bochero   | 56 O. Escobar  | 2  |
| 627 P. Guzmán      | 4-2   | 12 Kaliman   | 56 M. Aranda   | 7  |
| 519 E. Inda S.     | 2-5   | 13 Naskur    | 56 N. Urrutia  | 5  |
| 267 T. Jacial      | 1-1   | 14 Par Ten   | 56 E. Silva    | 9  |
| 267 A. Bullezu M.  | 13v   | 15 Pucalan   | 56 S. Vázquez  | 10 |
| 627 S. Fuentes P.  | 6v-3  | 16 Tribunal  | 56 P. Santos   | 17 |
| 591 G. Silva       | 1-1   | 17 Estocada  | 53 G. Barrera  | 18 |
| 685 F. Martín      | 2-2   | 18 Mandada   | 53 R. Chamorro | 15 |

GRUPOS: 1 (1 al 6) 2 (7 al 12) 3 (13 al 18)

CORRAL: 8 con 9 y 10

## 10ª CARRERA a las 18.30 horas.- 1.200 mts.- CONDICIONAL.- hembras 2 años perdedoras.- APUESTA QUINELA

|                    |                   |                |    |
|--------------------|-------------------|----------------|----|
| A. Bagú            | 1 Carimanca       | 53 C. Leighton | 8  |
| 682 J. Inda G.     | 2 Eau de Toilette | 53 G. Lizama   | 3  |
| 583 O. González    | 3 Fonalidad       | 53 S. Vázquez  | 13 |
| 15 J. C. Pichara   | 4 Gallega         | 53 C. Ubillo   | 11 |
| 682 A. Abarca      | 5 Imastar         | 53 R. Pérez    | 11 |
| 587 S. Fuentes P.  | 6 Javiera         | 53 P. Cerón    | 12 |
| R. Serrano         | 7 Marianilla      | 53 R. Toledo   | 4  |
| 642 O. Orellana    | 8 My Lidia        | 53 O. Inzunza  | 6  |
| 682 E. Cortez      | 9 Parilina        | 53 O. Escobar  | 2  |
| 679 L. Herrera     | 10 Reina Flor     | 53 S. Azócar   | 7  |
| P. Baeza           | 11 Stanza         | 53 M. Aranda   | 5  |
| A. Breque          | 12 Tururu         | 53 L. Muñoz    | 9  |
| 639 J. Cavieles A. | 13 Urubamba       | 53 F. Díaz     | 10 |

GRUPOS: 1 (1 al 4) 2 (5 al 8) 3 (9 al 13)

## 11ª CARRERA a las 19.00 horas.- 1.600 mts.- Ind.- 22 e Inf.- APUESTA QUINELA

|                    |        |                 |               |    |
|--------------------|--------|-----------------|---------------|----|
| 632 J. Cavieles A. | 1-4    | 1 Alcornoque    | 56 F. Díaz    | 8  |
| 635 A. González    | 10h-11 | 2 Pelayo        | 55 N. Urrutia | 3  |
| 687 G. Silva       | 11     | 3 Buen Muchacho | 54 O. Escobar | 13 |
| 646 P. Baeza       | 4h-3h  | 4 Marrón        | 54 S. Vázquez | 11 |
| 576 J. Melej       | 6-7    | 5 Mosaico       | 54 J. Barraza | 1  |
| 584 M. Medina      | 10-1   | 6 Congresal     | 53 P. Cerón   | 12 |
| 690 P. Melej       | 1-2    | 7 Sucesiva      | 53 L. Muñoz   | 4  |
| 613 O. González    | 3h-7h  | 8 Cíncel        | 52 M. Aranda  | 6  |
| 339 A. Zamorano    | 1-5    | 9 Miro          | 52 R. Vergara | 2  |
| 632 F. Solar       | 6-7    | 10 Tres por S.  | 52 M. Vergara | 7  |
| 690 J. Heresi      | 8-13   | 11 Ranquileo    | 50 R. Olivos  | 5  |
| 451 G. Pombo       | 9v-13v | 12 Mayacan      | 48 O. Díaz    | 9  |
| 649 C. Tapia       | 1h-14h | 13 Supuesta     | 48 L. Toro    | 10 |

GRUPOS: 1 (1 al 4) 2 (5 al 8) 3 (9 al 13).

## 12ª CARRERA.- 1.200 metros a las 19.35 horas.- Ind.- 12 al 8. HANDICAP (1ª VALIDA TRIPLE N° 2). TRIFECTA.

|                   |        |                |                |    |
|-------------------|--------|----------------|----------------|----|
| 681 A. González   | 8-2    | 1 Abonado      | 55 N. Urrutia  | 16 |
| 691 E. Cortez     | 6h-6   | 2 Golden Colt  | 55 C. Paredes  | 8  |
| 691 J. Walker     | 2-12   | 3 Convincente  | 54 J. Verdugo  | 3  |
| 686 E. Beuzenberg | 13h-11 | 4 Cyclone      | 54 F. Díaz     | 13 |
| 681 M. Velarde    | 10-7   | 5 Calladísima  | 53 M. Vergara  | 11 |
| 648 R. Jaque      | 2h-4h  | 6 Ganga        | 53 F. García   | 14 |
| 570 R. Maggi      | 2-6    | 7 Halógeno     | 53 J. Berríos  | 1  |
| 649 H. Jara       | 8-13h  | 8 Lagolaz      | 53 N.N.        | 12 |
| 681 P. Melej      | 7h-13  | 9 Mile End     | 53 A. Poblete  | 4  |
| 681 E. Cortez     | 12-6   | 10 Tinterillo  | 53 R. Chamorro | 6  |
| 570 R. Serrano    | 9h-9   | 11 Coliguacho  | 52 O. Díaz     | 2  |
| 678 A. Abarca     | 7h-1   | 12 Estragon    | 52 P. Muñoz    | 7  |
| 597 A. Carreño    | 4v-11v | 13 Instantánea | 52 N. Vargas   | 5  |
| 681 M.A. Velarde  | 2-3    | 14 Piedemonte  | 52 J. Soto     | 9  |
| 681 G. Peralta    | 10-5   | 15 Sisadora    | 52 R. Pérez    | 10 |
| 678 E. Zili       | 4-2    | 16 Fao         | 51 C. Verdugo  | 17 |
| 398 E. Inda S.    | 3-12   | 17 Pi Wi       | 51 G. Lizama   | 16 |
| 681 T. Jacial     | 7-4    | 18 Timoroso    | 51 S. Azócar   | 15 |

GRUPOS: 1 (1 al 6); 2 (7 al 12); 3 (13 al 18).

## 13ª CARRERA.- 1.200 metros a las 20.05 horas.- Ind.- 45 al 32.- Handicap. Pr. CHILI. (2ª VALIDA TRIPLE N° 2). EXACTA.

|                 |       |                |                  |    |
|-----------------|-------|----------------|------------------|----|
| 631 P. Bagú     | 5-6   | 1 Concha Perla | 60 P. Cerón      | 8  |
| 633 A. Bullezu  | 6h-1  | 2 Gran Blas    | 57 S. Vázquez    | 3  |
| 689 P. Baeza    | 3     | 3 Brasilia     | 56 N. Urrutia    | 11 |
| 685 A. Abarca   | 2-11  | 4 Foro         | 56 N. N.         | 1  |
| 593 A. Breque   | 1-3   | 5 Saqueo       | 54 L. Muñoz      | 4  |
| 2858 O. Silva   | 9-9   | 6 Cróllo Game  | 52 M. Vergara    | 6  |
| 627 P. Medina   | 1-6   | 7 Goyocalán    | 51 J. Pailamilla | 2  |
| 689 A. Carreño  | 6-8   | 8 Resuelto     | 51 H. Berríos    | 7  |
| 524 A. López    | 2-4   | 9 Miradilla    | 50 C. Delgado    | 5  |
| 690 O. Martínez | 12h-1 | 10 Chaura      | 49 O. Díaz       | 9  |
| 672 A. Abarca   | 8h-9h | 11 Soy         | 48 R. Chamorro   | 10 |

GRUPOS: 1 (1 al 3); 2 (4 al 7); 3 (8 al 11).

## 14ª CARRERA.- 1.200 metros a las 20.35 horas. Ind. 30 al 24.- HANDICAP (3ª VALIDA TRIPLE N° 2). QUINELA.

|                   |       |                |                  |    |
|-------------------|-------|----------------|------------------|----|
| 541 A. González   | 3h-9h | 1 Atari        | 56 N. Urrutia    | 8  |
| 581 M.A. Velarde  | 1-1   | 2 Regalo       | 55 G. Barrera    | 3  |
| 689 H. Espinoza   | 3-9   | 3 Renoyal      | 55 R. Cerón      | 13 |
| 2471 E. Rodríguez | 9-10  | 4 Slough       | 54 S. Azócar     | 11 |
| 620 E. Inda R.    | 3-9h  | 5 Falcao       | 53 E. Silva      | 1  |
| 689 E. Inda R.    | 8-7   | 6 Natucha      | 53 J. Pailamilla | 12 |
| 689 R. Muñoz      | 9h-10 | 7 Chacoteo     | 52 M. Olgún      | 4  |
| 657 J. Inda G.    | 2-5   | 8 Mocito Huaso | 52 M. Aranda     | 6  |
| 636 P. Melej      | 3     | 9 Moza Pilla   | 52 S. Vázquez    | 2  |
| 652 E. Inda S.    | 5-10h | 10 Valladolid  | 52 P. Santos     | 7  |
| 635 D. Bernal     | 7v-5  | 11 Reposo      | 51 N.N.          | 5  |
| 475 G. Aguirre    | 2-1   | 12 Carrujo     | 50 C. Ubillo     | 9  |
| 687 H. Espinoza   | 2-4   | 13 Malera      | 50 C. Delgado    | 10 |

## 15ª CARRERA.- 1.200 metros a las 21.10 horas.- Ind.- 16 al 14. HANDICAP. TRIFECTA.

|               |        |             |              |    |
|---------------|--------|-------------|--------------|----|
| 650 P. Inda   | 10-5h  | 1 Brigadier | 55 R. Jaquez | 16 |
| 676 J. Heresi | 12h-0h | 2 Escalón   | 55 L. Toro   | 8  |

|                  |        |                  |                  |    |
|------------------|--------|------------------|------------------|----|
| 630 W. Robles    | 2-6    | 3 Fleur Petite   | 55 M. Aranda     | 3  |
| 682 D. Contreras | 14h-13 | 4 Quitela        | 55 J. Pailamilla | 13 |
| 682 E. Cortez    | 7-7    | 5 A Qué No       | 54 N. Urrutia    | 11 |
| 680 A. López     | 5-6    | 6 Arrabal        | 54 J. Mora       | 14 |
| 682 E. Inda R.   | 8-10   | 7 Carmesi        | 54 E. Silva      | 1  |
| 675 R. Rojas     | 9-9h   | 8 Grand Clever   | 54 N.N.          | 12 |
| 682 E. Zili      | 10-14  | 9 Jacobo         | 54 L. Menghini   | 4  |
| 674 H. González  | 11-17h | 10 Mosquetón     | 54 J. Verdugo    | 6  |
| 526 J. Melej     | 13-3   | 11 Pluma Verde   | 54 J. Barraza    | 2  |
| 691 J. Inda G.   | 7-5    | 12 Vonlesquera   | 54 S. Pérez      | 7  |
| 675 E. Inda S.   | 1-10h  | 13 Antonia       | 53 G. Lizama     | 5  |
| 690 A. Padovani  | 13h-9  | 14 Exotic King   | 53 C. Verdugo    | 9  |
| 2704 P. Baeza    | 18h-7  | 15 Flor del Alba | 53 L. Muñoz      | 10 |
| 688 J. Melej     | 1-7    | 16 Gargola       | 53 R. Pérez      | 15 |

## 16ª CARRERA.- 1.200 metros a las 21.45 horas.- Ind.- 23 al 17. HANDICAP. TRIFECTA.

|                  |       |                  |                |    |
|------------------|-------|------------------|----------------|----|
| 581 A. Zamorano  | 1v-8  | 1 Athanasia      | 56 O. Escobar  | 16 |
| 659 M. Velarde   | 1v-3v | 2 Esmerado       | 56 M. Santos   | 8  |
| 635 C. Tapia     | 10-6  | 3 Raco           | 56 J. Alarcón  | 3  |
| 2903 J. Heresi   | 9-7h  | 4 Estribillo     | 55 E. Guzmán   | 13 |
| 687 A. Carreño   | 1-5   | 5 Rand           | 55 M. Vargas   | 11 |
| 521 J. Melej     | 8-7   | 6 Pilin          | 54 J. Barraza  | 14 |
| 687 J. Inda M.   | 12-7  | 7 Princesa Grace | 53 E. Silva    | 1  |
| 690 P. Melej     | 4-7   | 8 S. Ovation     | 53 H. Plaza    | 12 |
| 687 M.A. Velarde | 3-6   | 9 Brinquito      | 52 J. Soto     | 4  |
| 619 R. Serrano   | 5h    | 10 Ikabaru       | 52 J.C. Silva  | 6  |
| 687 P. Melej     | 10-8  | 11 Maipopolán    | 52 P. Santos   | 2  |
| 354 O. Silva     | 1-14  | 12 M. Simpático  | 51 M. Vergara  | 1  |
| 681 P. Melej     | 3h    | 13 Nelly D.      | 51 G. Lizama   | 5  |
| 2256 A. Valdés   | 9-15  | 14 Simulacro     | 51 R. Pérez    | 9  |
| 634 O. Silva     | 14-2  | 15 Brunela       | 50 A. González | 10 |
| 688 E. Inda S.   | 7v-12 | 16 Golden Street | 50 J. Muñoz    | 17 |
| 646 R. Jaque     | 2-12h | 17 Pachorro      | 50 N.N.        | 15 |



GRAN BLAS, lado interior, va tras su segundo logro consecutivo en la decimotercera.



Lo tiene su preparador, Jorge Vélez

## Un sueño llamado "Bethia"

JORGE VELEZ, trainer del Hipódromo Chile, vive una de las realidades más grandes de su corta trayectoria profesional. La aparición de la dosañera BETHIA le ha permitido saltar a un primer plano, ratificando la calidad de la hembra en sus dos salidas que han resultado apabullantes sobre el resto de las rivales... Sabemos que es un hombre esforzado y que requería de un pensionista de esta categoría que le permitiera mostrar sus conocimientos en el campo del entrenador de F.S.

—¿Cómo llegó hasta tu corral? —Llegó a mis manos por cosas del destino. Había sido devuelta al criadero, por asuntos que no es necesario señalar, y se le pensaba dejar para la crianza. A mí me gustó mucho y la pedí para mi corral con tanta fortuna que hasta la fecha se ha constituido en la mejor. Sus propietarios, y Stud Master del Haras estoy saboreando los frutos que en un comienzo manifestara a la prensa

expresando que tenía a una verdadera campeona que no tenía límites dentro del ambiente nacional por sus condiciones locomotivas son extraordinarias y capacidad de recuperación, sumadas a sus dotes innatos.

—¿Es lo mejor sin dudas que ha tenido esta "Bethia?"

De todas formas. Mi trabajo en el corral ha sido relativamente corto y recién la gente está y sopesando mi labor en un corral. Con caballos de última serie gané más carreras de lo que está permitido a ese nivel... Esta vez la confianza de sus dueños me ha dado el espaldarazo que estaba ansiando de años.

—No te dio temor la inmensa responsabilidad que recaía sobre el trainer al tener el abrumador favoritismo en la selección?

—La real masa hípica pudo comprobar que la yegua tiene un físico esplendoroso y que estaba presentada en perfectas condiciones. Se enfrentó ante los mejores elementos a la fecha y espero

encontrarme más adelante en toros mayores para seguir avalando que se trata de una verdadera máquina de correr. No sentí temor el sábado anterior".

—¿Tu fe mueve montañas?

—Es verdad, son un trainer de fe y muchas veces ese optimismo en que todo va a resultar bien me impide que trate de llegar más allá, pero prefiero ser optimista que pesimista, al menos se vive mejor."

—¿Hay muchos a quienes agradecer por esta gran hembra?

—Sí a los propietarios del Haras Tarapacá, a Miguelito que es el Stud Master que tuvo mucha fe en mí y a Dios, aunque parezca fuera de lugar, por la oportunidad de haber me dado la ocasión de ingresar al turf y ahora vivir las cosechas de una siembra larga y muy planificada. Agradezco a la gente de mi corral, un equipo que he llevado con mucha responsabilidad fijando normas de conducta y moral, y que ha sabido responder con nota siete."

Feliz de tenerlo en casa, "Chinito" Ulloa

## ¡Este hombre ganó con Filibustero!

Osvaldo "Chino" Ulloa. También le decían "Japonés" y hasta el "Rucio Ulloa" en Valdivia... Lo tuvimos charlando de tantas cosas del pasado que las recuerda como si hubiese sido ayer... El gran jinete de "Filibustero" y de tantos cracks, aún ostenta el record de clásicos ganados en Brasil (160) que a la fecha no han podido superarlo.

—Hacia cuatro años que no venía a Chile. Actualmente estoy bien en Río de Janeiro porque el dueño de mis caballos no juega y yo tampoco, por lo que corrimos a los pingos cuando están para ganar.

—Las razones de su viaje? —Estar con los amigos y parientes de siempre y además conseguirme la cantidad de clásicos

ganados en Chile, porque si hubo una especialidad en mí, fueron este tipo de pruebas. En Brasil vencí 160 clásicos y hasta la fecha no han podido superarlo. La clave creo que estaba en mi tranquilidad. Todos se ponían nerviosos y yo no. "Me planificaba varios días antes cómo tendría que conducir y ganaba muy seguido. En otras palabras corría con la cabeza..."

—¿Qué pasa con la nueva generación de jinetes?

—En Chile son buenos jinetes, pero creo que ya no son como antes en el sentido del arrojo que se tenía en cada carrera. No sé si llamarlo valentía o no, pero creo que la palabra más correcta sería decisión, y se ve poca. Hay exceso de nerviosismo..

—A quién recuerda con especial cariño de los colegas?

—El primer amigo fue Misael Villena; José Miguel Gaete, José Carrasco, Juan Zúñiga, a los que admiraba mucho una vez que regresé desde Valdivia, proque soy de allá. Don Raúl Ovalle me enseñó mucho a no perder la línea en las curvas y otro que estuvo conmigo cuando recién me iniciaba en la montura, fue Juan Rivera, jockey que está en Antofagasta."

Osvaldo Ulloa partirá este domingo rumbo a Brasil, donde lo esperan sus hijos, dos varones y una mujer. Uno de ellos está siguiendo sus pasos en la Escuela de entrenadores de Río... Al final se despide diciendo que nunca había corrido otro caballo mejor que FILIBUSTERO... "De esos salen cada cien años..." concluyó.



BETHIA y Jorge Vélez han formado una dualidad de triunfos consecutivos que puede verse reflejada en la formidable campaña de los dos años. Gustavo Barrera ya expresó que ni los machos la ganarán.

## Favoritos

### HIPODROMO CHILE

Primera carrera: FIESTECITA, trabajo para ganar, además va en corral con Despedida. Segunda carrera: MISS DELIA, reaparece en perfectas condiciones. Sus aprontes son notables. Tercera carrera: TOSCANITA, en esta serie es imperdible. Milochy y Batiente son las alternativas. Cuarta carrera: MAS, en este conjunto es el de mejores figuraciones. Pancarta la puede sorprender. Quinta carrera: BLANC DE BLANCS, estupendos sus ejercicios en la costa. De reaparecida siempre lo hace muy bien. Sexta carrera: FLY UP, livianito debe conseguir ganancia en su retorno a Santiago. Séptima carrera: BOLTANA, excelente sangre y buenos coitejos. Painting y Brocada son otras candidatas. Octava carrera: ATILA, su campaña es sensacional. Con Toril es la collera. Novena carrera: BELLE DE NUIT, excelentes aprontes y muy buena monta. Super Mamela y Sweet Talk la complicarán. Décima carrera: DOCTORADO, estupendos sus aprontes. La distancia es la precisa. Just Be está insuperable. Undécima carrera: MALVISCA, quedó en la serie precisa y bastante favorecida en el handicap. Real Amistad es la enemiga. Duodécima carrera: SET GAME, siempre lo han tenido por bueno. Qué Farrero y Miopatía pueden adelantarlo. Decimotercera carrera: PINEROL, octavo después de una larga reaparecida. Apronte en record. Decimocuarta carrera: RESUCITAR, en su serie y con un jockey que sabrá sacarle rendimiento, Decimoquinta carrera: PIAZZA FONTANA, excelente su reaparecida. Debiera repetir.

### CLUB HIPICO

Primera carrera: KABIR, ha ganado a mejores. Su atropellada es letal. Segunda carrera: LOTÁ, es la de mejores figuraciones. Con Rocalla es la pelea. Tercera carrera: FRUCTUOSA, si logra puntar tranquila se les viene. Cuarta carrera: GUARDENA, muy poco le faltó para ganar en su estreno. Aquí debe salir si no se opone Dichosa. Quinta carrera: SHOW OFF, se largó a correr este pingo. Pajar lo puede complicar. Sexta carrera: A TU SALUD, ganó en el Cotejo de Potrancas mostrando calidad. El corral es el enemigo. Séptima carrera: DETECTIVE, muy tarde arremetió en su última. Island es la contra por la monta. Octava carrera: BROMUSA, viene de ganar a Estocada en clásico, pero la distanciaron. Es muy, pero muy superior. Novena carrera: PUCALAN, la monta de Vásquez es garantía. Con Par Ten es la collera. Décima carrera: TURURU, feo el nombre, pero dicen que es muy corredora. Undécima carrera: MARRON, en la arena no anduvo del todo bien. Aquí en el pasto debe corresponder a su excelente crianza. Duodécima carrera: COLIGUACHO, muy poco le faltó el miércoles. Lo ganaron por nariz. Aquí va el desquite. Decimotercera carrera: SAQUEO, con Gran Blas y Foro tendrá que vérselas. Buenas sus últimas presentaciones. Decimocuarta carrera: CARRUJO, viene de ganar en muy buena manera a conjunto de tresañeros. Livianito le va a cundir en los finales. Decimoquinta carrera: FLOR DEL ALBA, reaparece en extraordinaria forma física. Los días ausentes su mayor carta. Decimosexta carrera: PILIN, ha figurado con mejores. Con Athanasia es la pelea.

SIEMPRE IGUAL: Osvaldo Ulloa, el jinete del gran "Filibustero" mantiene la misma estampa de siempre, gentil y con esa chispa a flor de labios. Parte el domingo a Río de Janeiro donde es trainer.

