TIEMPO PARA SANTIAGO
HOY: BUENO
EDICION DE 24 PAGINAS

LA NACION

LUNES 21 DE ENERO DE 1952
SANTIAGO DE CHILE
PRECIO $ 4.-

Categórico triunfo de Fascinado en "El Derby"

POR TRES CUERPOS SUPERO A LIBERTY; TERCERO, SOLDADO

MARCHANT GANO POR TERCERA VEZ LA PRUEBA

El alazán argentino Fascinado, al ganar ayer en acción ágil y desprendida los 2.400 metros de "El Derby", prueba máxima de la hípica nacional desde 1885, se consagró como un elemento de calidad superior. Pese a partir con desventaja, actuó en forma desenvuelta durante todo el recorrido, dando una clara sensación de triunfo a su legión de partidarios, que aclamaron su nombre como victorioso ganador en cuanto los siete competidores pisaron la recta. Fascinado, favorito de los aficionados, gracias a sus espléndidos cotejos y su concluyente victoria en el clásico "Jockey Club Argentino", donde ganó cuando y como quiso, pese a cargar 60 kilos, contó con la magistral conducción de Juan Francisco Marchant, el jinete admirado por el propio Ali Khan, y que con este triunfo de ayer inscribe por tercera vez su nombre como ganador de "El Derby".

Menos concurrencia de la esperada repletó ayer las estrechas instalaciones del Valparaíso Sporting Club, para presenciar la clásica competencia. Cálculos aproximados, señalaron la presencia de unas 20.000 personas, que en las horas previas a la carrera sólo hablaron de Fascinado y de Liberty, de Liberty y de Fascinado. ¿Era superior el importado del stud Anita al bravo mulato ganador de "El Ensayo"? ¿Volvería Liberty a reeditar su victoria sobre Fascinado, del "Nacional Ricardo Lyon"? Eran las únicas preocupaciones que pareció tener ayer la gente que llenaba las calles viñamarinas.

MOMENTOS DE EXPECTACION. — Pero el rumoreo que anunciaba la aproximación del clásico se fué haciendo más intenso a medida que pasaban los minutos. Nadie le dió mayor importancia al estrecho triunfo de la yegua Quesaca, en la 5.a carrera. Cuando poco después de las 16 horas se colocaron las cotizaciones del juego combinado en las pizarras, más de diez mil miradas las observaron interesadas. Eran las siguientes:

ANGOLINO (Angel Tapia)	567
FASCINADO (Juan Fco. Marchant)	7.983
ICEBERG (Pedro Flores)	1.259
LIBERTY (Rogelio Parodi)	6.201
LORD BASUR (Antonio Marchessini)	1.023
SOLDADO (Juan Sánchez)	1.954
EOLIA (Raúl Bustamante)	1.756

De los ocho inscritos, sólo había faltado al compromiso Lover, el pupilo de Ernesto Inda, que aparecía netamente batido por más de la mitad de los inscritos. La misma cotización previa indicaba a las claras que Fascinado, con sus extraordinarios aprontes, inspiraba una confianza superior a Liberty, que a la vista estaba precioso en los corrales. Sorprendió la cotización de la yegua Eolia, por cuanto las hembras de esta generación se han mostrado notablemente inferiores a los machos; pero no faltó más de algún hípico experimentado que la anunciara como sorpresa de la competencia.

Los siete pupilos salieron a la cancha en el mejor de su estado físico. Encabezaba el lote Angolino, el "outsider", que se mostraba muy tranquilo. Su presencia pasó inadvertida. Pero cuando tras él vino Fascinado, un murmullo de admiración recorrió las diferentes aposentadurías. Su "jockey" Marchant, luciendo los clásicos colores del Anita, los mismos con los cuales triunfara el año pasado en esta prueba, al correr al triple campeón Empire, mostraba una displicencia total. Echado sobre el lomo, los pies en los estribos, tenía la atención concentrada únicamente en cada uno de los movimientos musculares del hijo de A. Volonté y Miss Pall. Pedro Flores, corriendo Iceberg, fué el que salió después. A primera vista se notaba un tanto atrasado, en relación con Fascinado.

Pero el que mejor impresión causó por su perfecto estado, fué Liberty, el cuarto en aparecer en la pista. Estaba tan bien, o quizás mejor aún, que en ocasión de la disputa de

(A la página 14, Col. 1)

¡FASCINADO, SOLO!— Con Marchant tendido sobre el lomo y alzando en un gesto de altiva superiodad su blanca nariz, el noble alazán cruza triunfalmente el disco, mientras Parodi viene quemando las últimas energías de Liberty, que escoltó al crack importado a tres cuerpos. Un galope de ejercicio constituyó para Fiscinado la más importante prueba de nuestro turf, en la cual exhibió una superioridad incuestionable y categórica.

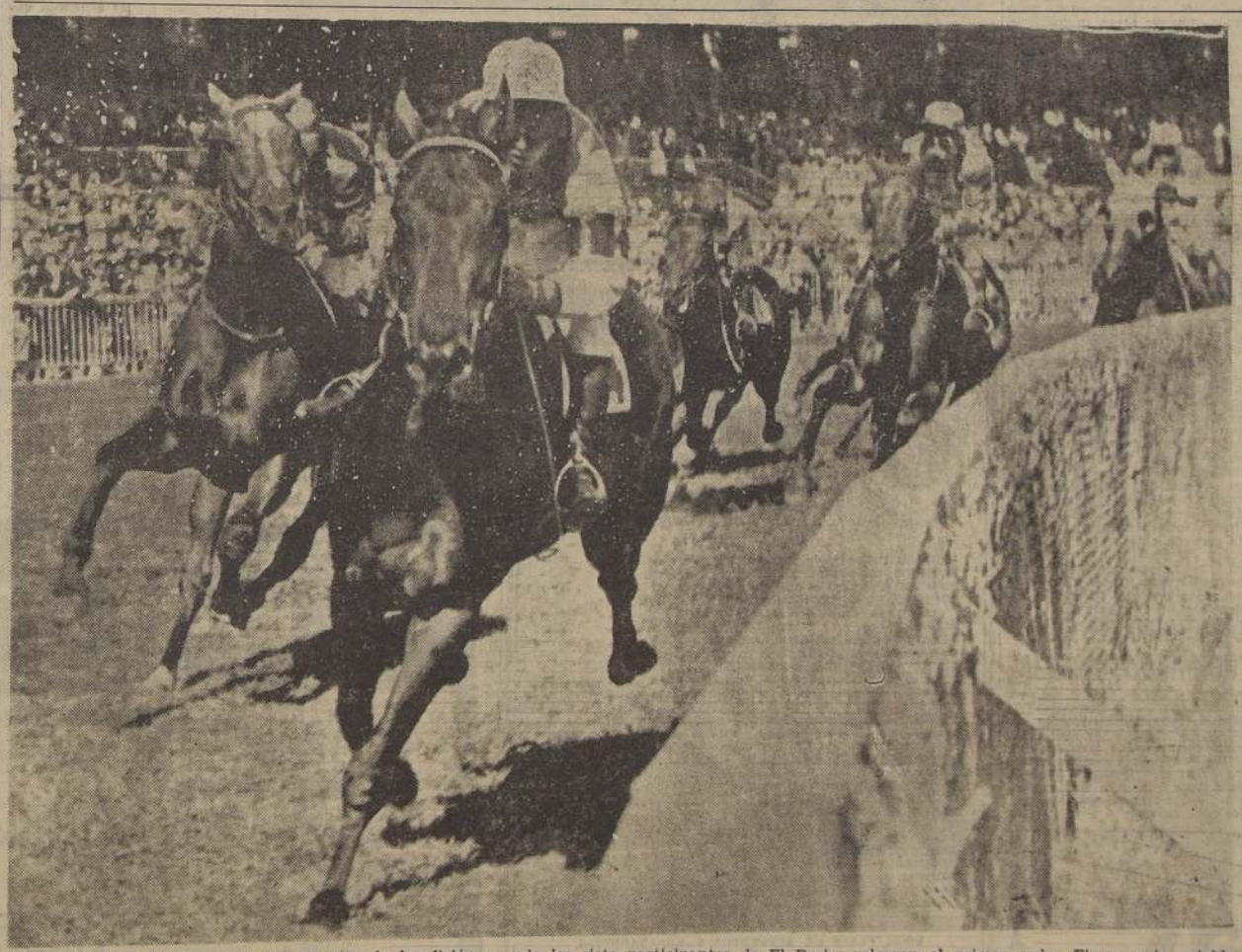

¡LIBERTY, ADELANTE!— Ese fué el grito de la afición cuando los siete participantes de El Derby volcaron el primer codo. Firmemente exigido por Parodi, el mejor potrillo nacional se apoderó de la punta, asediado por Angolino, que va por fuera. Más atrás, Lord Basur, Soldado por fuera, y Iceberg. Fascinado, el ulterior ganador, no alcanza a aparecer en la fotografía, pues durante las dos terceras partes de la carrera marchó en la retaguardia.

FASCINADO PARTIO REZAGADO.— Se levantan las cintas y parten los siete competidores. El que va por los palos es Angolino; después viene Fascinado, que partió atrasado y que en la fotografía es tapado por Eolia. Después viene Iceberg; luego Soldado, en pique perfecto; Lord Basur, y por fuera Liberty, que rápidamente fué en busca de la punta, que mantuvo hasta la recta final, donde al simple maquineo Marchant hizo avanzar victorioso a Fascinado.

AMPLIA SUPERIORIDAD SOBRE SUS RIVALES DEMOSTRO FASCINADO

Cuando terminó el nerviosismo y se desató la ola de comentarios que dejó el triunfo de Fascinado, hubo muchas opiniones. Pero en una coincidieron todos: que el alazán argentino era netamente superior a los demás caballos de su edad. Sin pretender afirmar que estamos frente a un elemento de categoría excepcional, hay que aceptar que el hijo de A Volonté es un animal de raras condiciones de ligereza y gran resistencia. El tiempo que marcó para la distancia es sólo discreto pero en ello influyeron dos hechos: la desventaja con la cual largó y la propia holgura del triunfo, que hizo que Marchant no apurara mayormente en los metros decisivos.

Después de disputado "El Derby", hay que admitir que estamos frente a una generación sólo discreta. En ella hay que hacer cuatro distingos, cuatro grupos separados sólo por la frontera de su mayor o menor calidad. El primer grupo parece pertenecerle única y exclusivamente a Fascinado, muy superior a cuanto elemento de tres años hay en el país. Tras él, viene Liberty, que siendo el mejor potrillo nacional, se mostró netamente inferior al pupilo de Bullezú. El tercer grupo pertenece sin discusiones a Soldado y Iceberg, que serán buenos elementos en clásicos, en especial a medida que aumenten las distancias, circunstancia que favorecerá en modo principal a Soldado. Y en el cuarto grupo, figura el resto, de escasa y muy dispareja calidad. Observando este balance, que no resulta del todo halagador, es necesario llegar a una conclusión: que esta generación que debutara en 1951, mal puede compararse con la de Corinto, Carnaval, Choker y Wellington, la cual en 1943, fué, sin duda, la mejor de los últimos diez años de nuestro turf.

Un vistazo a estos dos lustros, que arrancan del triunfo de Rival en El Derby de 1942, permitirá apreciar que en cada generación hubo elementos de singular calidad. Pero salvo la honrosa excepción de ese 1943, en los demás años sólo se produjeron aislados productos de clase. En 1944, vimos una yegua extraordinaria que se llamó La Bastille; al año siguiente triunfó Bufón, conducido por Pitín Gutiérrez; en el 1946, fué Tábano, uno de los poseedores de la Triple Corona; en el 47, se impuso por primera vez Marchant, conduciendo al importado Bromazo; en 1948, se produjo la sorpresa de El Colchagüino; el 49, en un memorable final, Bálsamo batió a Taimado; el 50, ganó Tatai, y el año pasado, Empire ratificó su indiscutible superioridad al batir concluyentemente al discutido Combatiente. El relato de los nombres, casi todos famosos en los últimos años de la hípica nacional, es suficiente.

"El Derby" de ayer es una prueba concluyente de que la actual es "sólo una generación más". Fascinado, sin duda un elemento de jerarquía, que podría haber alternado con éxito frente a esos otros ases, se encuentra demasiado solo en un estrellato que por el momento difícilmente será amagado. Liberty, dando todo lo que podía de sí, en un perfecto estado de salud y con el título de ser el "mejor tres años nacional", no se vió capaz en ningún momento para el alazán, que justo es reconocer, contó con una conducción genial de parte de Marchant. Y la monta de Marchant significa un metro de ventaja en cada mil metros, según el decir popular de los viejos hípicos, que hace muchos años no ven un jinete de su categoría.

ACERTAMOS EL ORDEN EXACTO DE LA CARRERA

El resultado de "El Derby" probó ayer una vez más la eficiencia de nuestros servicios informativos. En el respectivo cuadro de pronósticos sobre la importante carrera, después de analizar cada una de las actuaciones, preferimos a Fascinado para ganador, y a Liberty y Soldado en los placés. La prueba corrida ayer en el Sporting Club nos dió rotundamente la razón, pues Fascinado fué escoltado por Liberty y Soldado. Interesante es consignar que también se dió la tabla de juego, pues los tres primeros fueron en ese orden los más cotizados.

Héctor Droguett venció fácil en la selección rutera

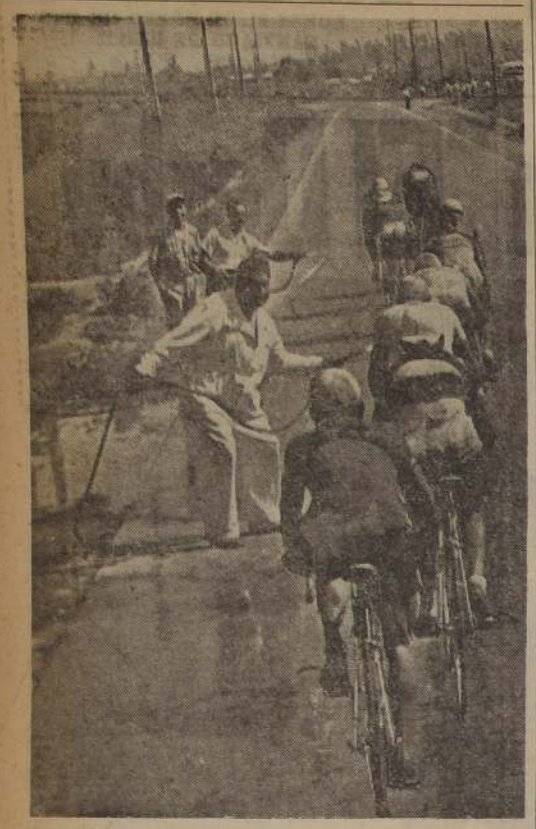

UNA DUCHA OPORTUNA.— Es la que le dan con mangueras, dos aficionados al ciclismo a los esforzados ruteros que a pesar del calor y de la tierra cubrieron 12 vueltas al Circuito Macul, para cumplir con una selección para el próximo Panamericano. En este grupo que va a la busca de los punteros, aparecen, Juan y Guillermo Zamorano, Enrique Alvarado, Mario Bretti y Juan Salinas.

ALVARADO, UN RUTERO QUE PROMETE.— Enrique Alvarado, de Talca, es uno de los ruteros mejor dotados de nuestro ciclismo. Siempre se mantuvo en la punta, pero una "panne" lo obligó a desertar. Aquí lo vemos en el primer puesto, y detrás suyo a Juan Salinas, Juan Zamorano, Eduardo López, y al último a Luis Bahamondes, que no estuvo a la altura de sus antecedentes.

HABRA CAMBIOS EN EQUIPO CICLISTA

La selección ciclista en rutas corrida ayer es definitiva. Los cuatro primeros, o sea, Héctor Droguett, Guillermo Zamorano, Hugo Miranda y Salomón Orellana, tienen la primera opción para formar parte del team junto a Cruz Orellana y Rogelio Salcedo, elegidos por derecho propio.

De todos modos, se estima que la Comisión de Equipos introducirá más de un cambio, en atención a que se piensa darle cabida a un valor más experimentado en estas lides, como sería el caso de Luis Bahamondes, vicampeón nacional.

COMO SIEMPRE, ESCAPO MARIN

Erasmo Marín, el excelente rutero de Viña del Mar, fué como es ya su costumbre, uno de los principales animadores de la competencia corrida ayer en el Circuito Macul. Desde las primeras vueltas estuvo en la punta y sacó bastante ventaja, pero no encontró colaboración suficiente en quienes lo acompañaron y que fueron Eduardo López y Luis Calvo. Mientras estuvo junto a él Enrique Alvarado, el panorama cambió bastante, porque el buen valor sureño se vió en muy buenas condiciones.

En la "Doble Bragado" ganó Dante Benvenutti

BUENOS AIRES, (Andi). — Con la intervención de numerosos participantes, entre los que se encontraban Miguel Sevillano, Dante Benvenutti, Saúl Crispín, Oscar Muleiro, Jorge Vallmitjana y Mario Copari, es decir, los mejores ruteros, se realizó la clásica carrera ciclista Doble Bragado, organizada por el Club Ciclista Nacional, y que tiene un recorrido total de más de 400 kilómetros. La primera etapa hasta Bragado, con 220 kilómetros fué ganada por Sevillano en 5 horas 15 minutos 4 segundos, después de vencer en un embalaje a Benvenutti, que empleó igual tiempo.

En los puestos siguientes llegaron Oscar Muleiro, Carlos Unkrodt, Rubén Trentino, Juan Koval, Alfredo Figgini, Guillermo Hoss y Oscar Rosatto. De los 82 corredores que largaron llegaron sólo 66, pues la lluvia que cayó en el transcurso de la carrera provocó la deserción de muchos. El campeón argentino de resistencia Saúl Crispín tuvo una colocación secundaria, pues sufrió múltiples inconvenientes, pero en la segunda etapa se convirtió en primer actor, aventajándose considerablemente de los demás competidores, hasta que al promediar la etapa debió hacer abandono de la carrera.

La prueba finalizó en el velódromo de Palermo, a donde se había reunido numeroso público. El primero en llegar fué Oscar Muleiro, quien ganó la etapa con 6 horas 1 minuto 15 segundos, siguiéndole Alfredo Figgini, Rubén Trentino, Oscar Rosetto, Guillermo Hoss y Pancho Márquez. Benvenutti llegó décimoséptimo, pero fué ganador absoluto y Miguel Sevillano ocupó el vigésimo tercer lugar debido a inconvenientes en los neumáticos cuatro kilómetros antes de la llegada y cuando se le consideraba seguro ganador, no obstante lo cual llegó segundo en la clasificación general.

CLASIFICACION GENERAL. — En el total de las dos etapas, la clasificación general fué la siguiente: 1.o Dante Benvenutti, en 11 horas 16 minutos 29 segundos; 2.o Miguel Sevillano, en igual tiempo; 3.o Oscar Muleiro en 11 horas 21 minutos 3 segundos, y en los puestos siguientes Alfredo Figgini, primero en tercera categoría, Rubén Trentino, Oscar Rosetto, Guillermo Hoss, Blado Martinove, primero de segunda categoría Aldo Arregui y Jacobo Ulrich, todos estos en igual tiempo que Muleiro. El promedio para los 441 kilómetros del recorrido total fué de 39 kilómetros 105 por hora.

DIRECTORIO DEL CLUB 'HOSPITAL SAN BORJA'

Presidente, señor Luis Jofré; vicépresidente, señor Hernán Espinoza; secretario, señor Hernán Peñailillo; tesorero, señor Luis Espinoza; secretario de prensa, señor Jaime Sandoval; directores, señores Fernando Gómez, Federico Ruiz, Luis Sandoval, Isaías Espinoza; concertador de partidos, señor Luis Espinoza.

BUEN TRIUNFO DE DROGUETT.— Héctor Droguett, el excelente caminero de Unión Española, sacó 16 minutos 34 segundos de ventaja a su más inmediato rival que fué, Guillermo Zamorano. Ese tiempo equivale, aproximadamente, a una vuelta del circuito. Con ello no hizo más que confirmar sus extraordinarias aptitudes tantas veces expuestas en duras pruebas. Junto a él aparece Luis Bahamondes, de Viña del Mar, y más atrás, Guillermo Zamorano, Franklin Zagaceta y Mario Bretti.

ESCAPADA SIN CONSECUENCIAS.— Erasmo Marín, el buen rutero viñamarino, se mantuvo en la punta en gran parte del recorrido, y también se llevó a su rueda a Luis Calvo. Fué una escapada infructuosa ya que luego fueron alcanzados. La prueba en el Circuito Macul sobre una distancia de más o menos 136 kilómetros tuvo a un fácil vencedor: Héctor Droguett.

Buen triunfo del crack de la Unión

Héctor Droguett, de la Unión Española y experimentado rutero de la Asociación de Santiago, venció en la prueba de selección, corrida ayer sobre 12 vueltas al Circuito Macul, o sea más o menos 136 kilómetros. El vencedor colocó 4 horas 4 minutos 25 segundos, y aventajó por 16 minutos 34 segundos al grupo, en donde venció en el embalaje final, Guillermo Zamorano.

La prueba se planteó a un ritmo violento desde las primeras distancias y ya al cumplirse la primera vuelta, Enrique Alvarado, de Talca, marchaba a la punta seguido por Erasmo Marín y Eduardo López, que hizo un tren forzado hasta sacar más de un minuto y medio a sus demás competidores. El joven valor quiino, accionando con mucha seguridad, fué el más entusiasta, el que daba la impresión de estar en mejores condiciones, confirmando plenamente la designación de que fué objeto de parte de la Federación. En las vueltas siguientes, quedó rezagado López y también Alvarado. A partir de la 5.a, por falla mecánica, pasando del grupo Luis Calvo, que cumplió con Marín muchas vueltas en la punta, pero pronto se dieron cuenta de lo inútil de su tentativa y retrogradaron al pelotón.

Droguett, cuando se cumplían las vueltas decisivas, ensayó una escapada que le dió resultado por la indecisión de sus rivales y por el efectivo pique y condiciones que posee. Poco a poco su ventaja se fué haciendo mayor y cuando llevaba 10 minutos faltaban poco más de 33 kilómetros, se dió por descontado su victoria. La diferencia de 16 minutos 34 segundos, señala que su triunfo le resultó fácil.

La clasificación general fué la siguiente: 1.o Héctor Droguett (Santiago), con 4 horas 4 minutos 25 segundos; 2.o Guillermo Zamorano (Santiago), con 4 horas 21 minutos; 3.o Hugo Miranda (Rancagua); 4.o Salomón Orellana (Santiago); 5.o Luis Bahamondes (Viña del Mar); 6.o Erasmo Marín (Viña del Mar); 7.o Franklin Zagaceta (Santiago).

Participaron en la competencia Luis Bahamondes, Raúl Cuevajal, Alfonso Rojas y Erasmo Marín, de Viña del Mar; Héctor Droguett, Eduardo López, Franklin Zagaceta, Luis Calvo, Guillermo Zamorano, Mario Bretti, Juan Zamorano, Salomón Orellana, Mario Bretti, Juan Salinas, Sergio Ahumada, de Santiago; Luis Montenegro, de San Felipe; René Flores, de Rancagua, y Enrique Alvarado, de Talcahuano.

EN CICLISMO HAY QUIENES GOZAN CON LAS PELEAS

El ciclismo no ha entrado en un período de calma. Todavía hay quienes tratan de hallarle la "quinta pierna al gato" y remueven y remueven viejas cenizas, sin pensar que este directorio de la Federación está formado por gente sana de espíritu, emprendedora, tenaz y trabajadora. Eso no le importa a quienes siempre han vivido creando insidias, alentando bajas pasiones, viviendo —en una palabra— del ciclismo, sin darle nada y pidiéndole mucho.

Pasado mañana la Federación celebrará una reunión de consejo, citada especialmente para tratar "once" puntos presentados por varias asociaciones. Todos, son fácilmente rebatibles, pero hay uno —el primero— que puede concitar opiniones mal intencionadas. Es éste: ¿por qué la Federación no citó a reunión de consejo como debe hacerlo reglamentariamente cada 60 días? La razón podrá estar de parte de los delegados que quieren a toda costa remover al actual directorio, pero creemos que no es bien intencionado valerse de un error que cualquiera puede cometer para "darle en la cabeza" desde el presidente hasta al último director.

A esos mismos delegados que presentan ese punto como una acusación, podríamos hacerle la pregunta de si la Federación dispone actualmente un secretario rentado de comodidad económica, de tranquilidad para citar a reuniones de consejo o de una "herencia" que le hubiera legado el directorio anterior. Creemos que la respuesta en todos estos casos debe ser negativa. Los directores que preside don Humberto Martínez han desempeñado indistintamente todos los cargos y ha habido que empezar casi de nuevo. ¿Podrían haber citado en esas condiciones a una reunión de consejo? De esto se valdrán muchos resentidos para hacer creer a la opinión pública que los actuales dirigentes no sirven. Pero no es así. Ellos fueron los primeros en reconocer sus errores y poseen condiciones de honorabilidad, como para imponerse a los que lo único que han sabido, es buscar lo negativo.

No queremos asumir la defensa de la actual mesa directiva, pero tenemos que revelar a los que siempre han creído un ambiente de fronda y han hecho del ciclismo un deporte que tiende a la incorrección y a las anormalidades. Ojalá el miércoles se imponga la cordura.

FLUMINENSE, CAMPEON DEL FUTBOL BRASILEÑO: VENCIO A BANGU 2-0

RIO DE JANEIRO, 20 (UP).— Fluminense conquistó el campeonato de fútbol profesional de 1951 de Río de Janeiro al vencer al Bangú por dos a cero en el segundo partido de una serie del mejor de los tres partidos.

El primer partido lo ganó Fluminense por la cuenta mínima.

Púgiles profesionales actuarán en Valdivia

Se encuentra en esta capital el señor Víctor Vogt, dirigente del box valdiviano quién se entrevistó con el Presidente de la Federación a fin de solicitar la autorización para realizar dos festivales en Valdivia, los días 5 y 8 de febrero próximo con motivo de celebrarse el Cuarto Centenario de esa ciudad.

Por tratarse de una fiesta extraordinaria, la dirigente máxima de este reporte autorizó la realización de festivales mixtos, actuando en los combates de fondos los profesionales Alberto Reyes, Mario Salinas, Antonio Rojas y Manuel Castillo. En los preliminares de cada reunión, actuando en los combates de Santiago y elementos de Valdivia, cuyos programas se darán a conocer oportunamente.

AUTOMOVILISTAS

Vendo Plaúglas (vidrio inquebrable) de 2 1/2 mm. de espesor, para ventanillas puertas laterales auto carrera.

SANTO DOMINGO N.o 1231

Maletas
Y ARTICULOS DE VIAJE
SABADO ABIERTO TODO EL DIA
Más surtido
Mejor atendido
La Sportiva
SAN DIEGO 1069

CICLISTAS...
Casa STAR CICLES"
SAN PABLO 2895 • Teléfono 96432

BICICLETAS alemanas recién recibidas, hombre y mujer, aro 28, con facilidades de acuerdo a su presupuesto.

PEDALES italianos, de goma, el par, a	$ 260.—
FORROS importados, franceses o alemanes, c/u.	275.—
PIÑONES fijos, importados, de acero, c/u.	28.—
SUPER CAMBIO "BENELUX", inglés, 3 y 4 velocidades, con cambiador en el manubrio, c/u.	600.—
SOLUCION, en tubo, "John Bull", inglesa	15.—
PEDALES carrera, aluminio, franceses, el par	280.—
CADENA alemana, c/u.	120.—
SILLIN paseo, resortes cromados	295.—
PORTAPAQUETES niquelados, completos, c/u.	120.—
HUINCHA de manubrio, nylon, tipo grueso, varios colores, antes $ 38; rebajada a	35.—
TORPEDOS completos, alemanes, marca "Torpedo", cada uno	550.—
MAZA delantera, c/u., $ 150: trasera, doble hilo	220.—
HOJA MANUBRIO, media pista, cromada, tipo italiano, c/u.	175.—
T. MANUBRIO, cromada, acero, c/u.	170.—
TIRARRAYOS, francés	30.—
ZAPATILLAS "Saffie", sello azul, el par a	250.—
ZAPATILLAS "Finta", el par a	450.—
PARCHES azul, atlas, c/u.	1.—
BOMBINES Zefal	143.—
BOCINAS PAPU, importadas	100.—
MORRAL reforzado, lona azul o café	100.—
ZAPATILLAS para ciclistas, emplantillladas hechas a mano, tipo argentino	290.—

TODA CLASE DE REPUESTOS Y REPARACIONES.
BICICLETAS ALEMANAS, RECIEN RECIBIDAS
CON AMPLIOS CREDITOS

OFERTA DE LA SEMANA
CADENAS importadas de Alemania $ 105.—
JUEGOS de motor francés "Prior", eje perforado en cubetas 205.—

ADEMAS, los siguientes artículos recién recibidos de Italia: mazas F. B., pista y carretera, tubulares Pirelli, rayos Stella, tubaciones AELLE-55, frenos Universal supermodernos y muchos otros artículos.

Reembolsos rápidos a provincias
Descuentos especiales a comerciantes

Relojes SUIZOS
Aristex
HORA justa
PRECIO justo

GRAN LIQUIDACION DE VERANO
"DAI-TI"
CAMISERIA EXCLUSIVAMENTE PARA NIÑOS
Ofertas que no admiten competencia

Poleras rayadas algodón, muy finas, de 2 a 12 años, desde $ 62.—
Slacks de rica gabardina, forrados 3 lindos tonos, de 1 a 10 años, desde $ 295.—
Pantalones de gabardina muy fina, forrados 3 lindos tonos, de 1 a 10 años, desde $ 189.—
Camperas de gabardina con cierre, de 2 a 10 años, desde $ 350.—
Camisas de sport Panamá, 5 lindos tonos, de 4 a 14 años, desde $ 178.—
Camisas de sport escocesas, de 4 a 14 años, desde $ 139.—
Pantalones de baño, lana fina, de 2 a 12 años, desde $ 135.—
Pantalones de baño lastex "Hollywood", de 2 a 12 años, desde $ 200.—

Y MUCHAS NOVEDADES A PRECIOS DE LIQUIDACION

"DAI-TI"
LA CAMISA DEL NIÑO FELIZ
AHUMADA 340 — Local 1013
FONO 61678

SASTRERIA SPLENDID
Venta Especial DE ARTICULOS DE VERANO A PRECIOS REBAJADOS
AMBOS y CHAQUETAS sport listos para vestir
TERNOS
Sobre medida, en casimires y gabardinas nacionales e importadas.
HECHURAS FINAS
CREDITOS
Ambos sport, desde $ 1.100.-
Chaqueta sport, desde 600.-
Pantalones . . . 500.-
SASTRERIA SPLENDID
BANDERA 771
SABADO ABIERTO TODO EL DIA

EN EL STADE FRANCAIS.— Todas las piscinas de Santiago, especialmente la del Stade, se vieron ayer concurridísimas de simpáticas y juveniles muchachas. En el grabado vemos a Ilse Saul, excelente deportista y una de las mejores exponentes del ballet acuático, Harriete Lowenstein, alumna del Santiago College, y Ruth Lederer, alumna del curso de periodismo de la Escuela de Verano y candidata a Reina.

CRACKS PARAGUAYOS PARA EL "HURACAN"

BUENOS AIRES (Andi). — El Club Huracán tiene nuevas autoridades y nuevamente regirá sus destinos el teniente coronel Ducó, que le diera tan extraordinario impulso en anteriores períodos. Su programa inmediato es no volver a pasar las angustias de los tres últimos años en el campeonato de fútbol profesional, en que tuvo que luchar denodadamente por evitar el descenso. Tratará de formar un gran equipo, aún con los mayores sacrificios. Con el campeón paraguayo Sportivo Luqueño está por concretar una importante operación para obtener los pases de un puntero derecho y los integrantes del ala izquierda. Como se sabe, en Huracán actúa el paraguayo Quiñones, gran elemento que es codiciado por varios clubes. Uno de ellos es Boca Juniors, que desearía hacerlo formar pareja con su paraguayo Luilio Benítez. También el club paulista Portuguesa dos Esportes se ha interesado ofreciendo una suma considerable por su pase.

Películas y concierto en el Estadio Recoleta

Exhibiciones de películas cedidas por la Embajada de Estados Unidos y concierto sinfónico habrá en el Estadio Recoleta el martes. A las 20.15, comenzará le exhibición de películas entre las que figura la tomada en los Juegos Panamericanos de Buenos Aires; Nueva York te llama y Lo que mis ojos te ven. A las 22 horas se efectuará el concierto dirigido por el Director, señor Víctor Tevah, con el siguiente programa: Danzas de Rimsky Korsakoff; Borodin, Grieg, Vals de Johann Strauss y Aires Chilenos de Enrique Soró. La entrada es libre.

COLO COLO PERDIO EN TALCAHUANO ANTE "GENTE DE MAR" POR 4 A 3

CONCEPCION, 20. (Especial).— El equipo de "Gente de Mar", quinto en el Campeonato Regional, ganó a Colo Colo por 4-3, en el match jugado hoy en la mañana en la cancha El Morro, de Talcahuano.

Pormenores del encuentro:

PUBLICO: 5.000 personas.

RECAUDACION: $ 34.600.

ARBITRO: Mr. Walter Manning.

GENTE DE MAR (4 goles): Pemjean; Venegas y Patelli; Rodríguez, Farías y Olguín; Alba (Espinoza), Bertet, Vásquez, Neira y Santander.

COLO COLO (3 goles): Pizarro; Farías y Campos; Peña, Valjalo y Sáez; Aranda, Campos, Arias (P. Muñoz), M. Muñoz y Vial (Gallardo).

GOLES:

PRIMER TIEMPO: Neira a los 7'; Alba a los 10, y F. Campos a los 27'.

SEGUNDO TIEMPO: F. Campos a los 2'; Vásquez a los 13; Bertet a los 27' y Gallardo a los 35'.

BANFIELD JUGARA TAMBIEN EN PERU

BUENOS AIRES. (Andi). — El atraso y extravío de cablegramas provocó una confusión en lo que respecta a la programación de partidos de Banfield en Perú y México. Para aclarar la situación planteada, entrevistamos al vicepresidente de Banfield, señor Julio Gómez Cora, que acaba de regresar de Centro América, quien puntualizó los hechos producidos por culpa de los cables que no se recibieron a tiempo.

Expresó que, estando Banfield en Costa Rica, se ofreció para jugar en Perú, no obteniendo contestación alguna. En vista de que el tiempo apremiaba y de que se vencían los compromisos en Centro América, aceptaron una invitación para actuar en México, firmándose en tal sentido un contrato que aseguraba a Banfield cinco partidos y uno opcional, jira que, iniciándose el 20 del presente, terminaría el 2 de febrero.

Apenas firmado el contrato con los mexicanos —continuó diciendo—, llegó el telegrama de Lima, donde se solicitaba respuesta a un cable anterior, cable que, en verdad, no se había recibido. Fueron vanas las reclamaciones en las agencias cablegráficas, de suerte que el vicecampeón se presentará en México, dispuesto a cumplir con la palabra escrita. Pero en compensación ha ofrecido actuar en Lima los días 8, 10 y 12 de febrero, estándose a la espera de una respuesta definitiva. Estima el señor Gómez Cora que el hecho es lamentable, porque pareciera una deficiente actitud de Banfield, cuando, según lo comentado, todo ha ocurrido a consecuencia del cable no recibido oportunamente.

—En la secretaría del Club Atlético Huracán se recibió una nota de la Federación Peruana de Fútbol, a efecto de que el primer equipo juegue una serie de partidos en el país hermano. Dicha invitación será considerada por la nueva comisión directiva que acaba de ser electa.

TORNEO EFECTUO CLUB DEFENSORES DE CHILE

El Club Defensores de Chile efectuó ayer un certamen balístico en honor del nuevo directorio, para el período 1952.

Los resultados fueron los siguientes: Roberto Pinto Viviani, en categoría A; Alfonso Cazorla, en B; Julio Palma y Ernesto Ahumada, en 1a categoría; Ventura Alvarez, Augusto Ganz, Eduardo Fuentes y Miguel Medic, en segunda; Rubén Galdames y Carlos Fuentealba, en tercera, y Andrés Witting, Ramón Maldonado y Reinaldo Vega, en novicios.

Hubo, además, premios para socios destacados: Guillermo Ibáñez y Pedro Arias, en categoría A; Roberto Pinto y Carlos Daveggio, B; Luis Serey y Mario Hernández, en primera; Juan Buttkovich y Venancio Lombardo, segunda; Francisco Rousseau, Julio Orellana y Armando Ubilla, en tercera, y Alfonso Cruz, Gustavo Ossandón y Frane Hardy, en novicios.

TACRUS Publicidad

DE DIA trabajando

DE NOCHE LAVADO y ENGRASE

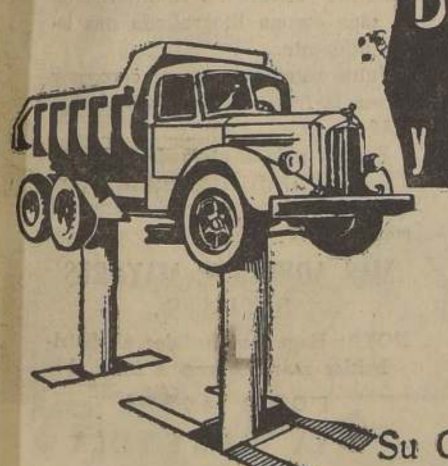

Su Camión debe trabajar el día entero! Pero eso **no** significa que Ud. no lo haga lavar, engrasar y reparar. No pierda tiempo! Lleve su Camion CHEVROLET o MACK a nuestra Estación de Servicio

Le atenderemos

DIARIAMENTE DIA Y NOCHE

SABADOS, DOMINGOS Y FESTIVOS, sólo hasta las 18 horas

Contamos con varias ramplas de 2 Tubos y el más perfecto instrumental técnico.

ESTACION DE SERVICIO DE

SALINAS. FABRES Y CÍA. LTDA.

RONDIZZONI Y BEAUCHEFF

APRENDA USTED INGLES FACIL POR CORREO

Dedicando unos cuantos minutos diariamente CINCO DIAS, solamente cuesta nuestro FACIL, PRACTICO, GRAFICO CURSO PRELIMINAR de 26 lecciones PAGUELO conforme va ESTUDIANDO UN DOLAR cada mes por 5 meses (el equivalente en moneda de SU PAIS) ESCRIBA, LEA y HABLE INGLES en 5 MESES! REMITA UN DÓL. SU NOMBRE Y DIRECCION A: LANDL B-1288 CHURCH STREET NEW YORK 8, N.Y. USA.

ULTIMOS DIAS

Por cierre definitivo del negocio

Casa Philo liquida

Retazos de telas a precios increíbles

CONFECCIONES FINAS PARA SEÑORAS

Vestidos seda . . . . . $ 850.-

Soleras . . . . $ 980.-

Chaquetones . . . . . . $ 980.-

Trajes sastre . . . . . $ 1.450.-

Abrigos importados, desde . . . . $ 680.-

NIÑITAS

Trajes, desde $ 320.-

Blue-Jean $ 168.-

Blusón Polera $ 75.-

Delantales tipo soleras . $ 98.-

PLAYA - SPORT

Faldas . . . $ 298.-

Blusas . . . $ 155.-

Chombas . . $ 125.-

Chalas . . . . $ 198.-

Se venden instalaciones

Casa Philo AHUMADA 355

"Nunca he jugado en un cuadro de tanta calidad"

DIJO R. PINI, QUE LLEGO AYER CON EL "MILLONARIOS"

LLEGARON 9 DE LOS MILLONARIOS.— En un avión Panagra, llegaron ayer en la tarde los nueve primeros jugadores del team del "Millonarios". Aquí están en la aduana de Los Cerrillos, de izquierda a derecha: Danilo, González, Aguilera, Ochoa, Mosquera y Soria.

"Nunca he jugado en un cuadro de mayor calidad técnica", dijo el zaguero internacional uruguayo Rodolfo Pini, al llegar ayer a las 17.30 horas, a Los Cerrillos, junto a ocho de sus compañeros del team del "Millonarios", de Bogotá, que pasado mañana debutará frente a Audax Italiano.

"Vi recientemente el partido de Nacional con Peñarol en mi patria y pude darme cuenta de la diferencia de calidad que existe hoy entre el balompié rioplatense y el del Pacífico. También me expliqué el fracaso económico de las jiras de los teams argentinos a tierras colombianas, ya que el público está acostumbrado a ver buen fútbol y no tolera a cuadros de bajo standard de juego. El match de Santa Fe con Racing fué un verdadero "baile".

Junto a Rodolfo Pini, llegaron ayer Gabriel Ochoa, arquero colombiano suplente de Cozzi; Hernando González, zaguero colombiano suplente; Francisco Zuloaga, zaguero izquierdo colombiano y capitán del cuadro; Alcides Aguilera, half suplente colombiano; Danilo Dos Santos, centro half brasileño; Alfredo Mosquera, delantero peruano; Ismael Soria, half peruano, y Carlos Malaveri, masajista.

Para hoy a mediodía está anunciado el arribo del resto de la delegación que integran: Adolfo Pedernera, Alfredo Di Stéfano, Hugo Reyes, Antonio Báez, Reinaldo Muocin, Néstor Rossi, Julio Cozzi, Antonio Stemberg, Alfredo Castillo, todos argentinos. El paraguayo Julio César Ramírez llegará mañana.

Es probable que "Millonarios" entre esta tarde bajo la dirección de Adolfo Pedernera, además, director técnico, en el Estadio Nacional. Todo dependerá de la hora en que lleguen.

VENTA DE ENTRADAS.— En las sedes sociales de Audax Italiano, Universidad Católica y en la División de Honor se encuentran ya en venta las entradas numeradas e impuestos.

LOS FAMOSOS "MILLONARIOS".— El buen conjunto de fútbol del "Millonarios", de Bogotá debutará pasado mañana frente a Audax Italiano. En el grabado están sus integrantes, que son de izquierda a derecha los siguientes, de pie: Raúl Pini (zaguero uruguayo), Ismael Soria (half peruano), Julio Cozzi (arquero argentino), Néstor Rossi (centro mediozaguero argentino), Julio César Ramírez (half paraguayo) y Francisco Zuluaga (zaguero colombiano y capitán del cuadro). Agachados: Hugo Reyes, Adolfo Pedernera, Alfredo Di Stéfano, Antonio Báez y Reinaldo Mourín, todos ellos argentinos.

LE FALTO REMATE, COMO SIEMPRE, AL CONJUNTO CHILENO

Francisco Zuloaga, capitán y zaguero izquierdo del "Millonarios", de Bogotá, declaró que "ya había conversado con Livingstone en Colombia y que le impresionó mucho el juego rápido de la Universidad Católica.

"Sin embargo, creo que podría ser un cuadro mucho mejor si sus delanteros rematasen más al arco. "Millonarios" tenía también ese defecto, pero ahora sacrificamos un poco el espectáculo, para ir a lo positivo. Me agradó mucho el juego del puntero Molina".

"ME GUSTO MUCHO EL JUEGO DE UNIVERSIDAD CATOLICA"

"Vi el partido de Universidad Católica con Santa Fe y me gustó mucho el juego del equipo chileno", agregó Rodolfo Pini, zaguero del "Millonarios" cuando LA NACION le preguntó su impresión sobre la U. C., al llegar a Santiago.

"La U. Católica ha justificado el progreso del fútbol chileno y me gustó mucho el desempeño juega en la delantera y que es de un valor excepcional, que rubio (se refería a Prieto). Posee muchas aptitudes. En mi patria, Uruguay, tienen también muchas ganas de ver jugar a "Millonarios", antes de irnos a Europa".

"LLEVAMOS PIMPONISTAS MODERNOS"

Opina don Enrique Rivera, que va al torneo de Bombay

En avión de la British Overseas Airways parte mañana en viaje a Buenos Aires, para luego continuar a Bombay (India) la delegación chilena de pimpón que intervendrá en el campeonato Mundial de este deporte que se efectuará del 1.o al 15 de febrero próximo en el Blackburn Stadium de Bombay y en el que intervendrán representaciones de 32 países.

La delegación va presidida por don Enrique Rivera Savagnac e integrada por los jugadores, Vicente Gutiérrez Orbenes, Hugo González Fauque y Ernesto Loch Loch.

—"Seguramente que no vamos con la pretensión de ganar a esa competencia mundial; pero sí, llevamos la firme convicción de que nuestra intervención será de gran beneficio para el pimpón nacional por cuanto llevamos jóvenes que asimilan la nueva modalidad de juego que impera en todo el mundo, vale decir la tomada "clásica", —nos manifestó el señor Enrique Rivera, Presidente de la delegación.

—¿Cómo y cuántos partidos deberán jugar los chilenos?

—"Nuestros jugadores actuarán por equipos, individuales, mixtos y dobles. Puede decirse que jugarán alrededor de 40 partidos en total, hecho que redundará en beneficio de los mismos jugadores puesto que alternarán con los mejores del mundo.

—¿Qué motivos impidieron llevar jugadores de tomada "lapicero"?

—"La razón es muy sencilla, —nos dice el señor Rivera Savagnac. La tomada "lapicero" ha pasado ya a segundo término y el pimpón chileno aspira, como es lógico, mejorar su calidad técnica, de ahí que la Federación haya elegido el equipo con criterio técnico. Bastante tiempo necesitarían hombres maduros que están acostumbrados a una modalidad, para poder cambiarla. Ningún provecho se obtiene llevando jugadores de modalidad antigua, puesto que nada podrán enseñar; en cambio, enviando gente joven que juega a la moderna, los beneficios son enormes. —termina diciéndonos el vicepresidente de la Federación de Tenis de Mesa.

VAN AL MUNDIAL DE PIMPON.— Los tres jugadores chilenos que van a intervenir en el Campeonato Mundial de Tenis de Mesa, que se inicia el 1.o de febrero en Bombay. Forman la delegación, de izquierda a derecha, Hugo González, Vicente Gutiérrez y Ernesto Loch. Parten mañana a Buenos Aires.

Los tres que van

Quiénes son y qué opinan los tres pimponistas chilenos que van a intervenir en el Campeonato Mundial de Tenis de Mesa, que tendrá lugar el 1.o de febrero próximo en Bombay.

VICENTE GUTIERREZ, del Club Santiago Morning. Se inició en la Academia de Educación Física de Iquique. Las primeras enseñanzas las recibió de Carlos Guerrero, actualmente periodista metropolitano. Campeón absoluto de dobles; vice campeón individual y primer jugador de tomada "clásica". Al preguntarle sobre esta próxima competencia mundial, nos dice: "Siempre he anhelado ir a una competencia mundial, porque es la única manera de adquirir mayor experiencia y aprender más para así divulgar esos conocimientos en mi país".

HUGO GONZALEZ, de la "U". Comenzó en el Deportivo Santa Laura. Fué campeón de Santiago el año 49; tres veces campeón universitario. Estudia veterinaria, tercer año. "Creo que en este torneo mundial aprenderé mucho más. Obtendré mayores conocimientos, especialmente en la tomada "clásica". Deseo agradecer al general Puccio y al señor Rivera, presidente del Consejo de Deportes, cuanto hicieron por hacer posible nuestra participación en Bombay".

ERNESTO LOCH, de la Universidad Católica. Comenzó en el Club Igualdad y Trabajo. En el último campeonato de Santiago salió vicecampeón y cuarto en el ranking individual de Chile. Campeón nacional en dobles en pareja con Vicente Gutiérrez. "Espero regresar al país con mayores conocimientos. Trataré de captar y fijarme bien en los campeones mundiales, para así enseñar cuando vuelva, ya que mi ánimo es divulgar cuanto aprenda en Bombay".

VERANEE SIN COCINAR

Purés cocidos y condimentados de lentejas · porotos · arvejas · garbanzos.

Sopa en jugo de carne **PRESTOSOP.**

Se preparan en **5 y 10 MINUTOS.**

Economizan tiempo, dinero y combustible.

QUEQUES para el té listos para hornear.

NO SE APURE; en 15 minutos un almuerzo exqusito y nutritivo.

Industria Productos IPAL Alimenticios

publicidad interamericana

$ 100.000 EN PREMIOS

GENIAL Y NOVEDOSO CONCURSO DE LA FRASE MAGICA

La SOC. GASEOSAS DE CHILE estimulará a sus clientes con valiosos premios en efectivo por valor de $ 100.000.

En cada botella del famoso y legítimo "SORBETE GUINDAS LETELIER" llevará en su interior de la tapa corona litografiada una letra diferente.

Junte usted las tapas coronas y forme la frase mágica. ¿CUAL SERA?

Exija y pida el afamado "SORBETE GUINDAS LETELIER", para que entre a este fenomenal y genial concurso.

MAS ADELANTE MAYORES DETALLES

NOTA: Haga sus pedidos al distribuidor más cercano, o bien al

FONO 40374

LA GERENCIA

FRANCIA

SE LA ENVIA

RIVA-SPORT

la marca de los campeones.
PASEO-SPORT
Cambio de tres velocidades.
Frenos de cable.
Aro 28 x 1½
Con o sin farol o dínamo.

Ventas por mayor y menor.

GRANDES FACILIDADES DE PAGO.

PIAZZA Y CIA. LTDA.

Matías Cousiño 119 - Casilla 1527 - Santiago.
Avenida Brasil 1472 - Casilla 1855 - Valparaíso.

$10 $10 $10 $10 $10 $10 $10 $10 $10 $10 $10 $10 $10 $10 $10 $10 $10 $10 $1

ULTIMOS DIAS !...

DE LA 2ª GRAN CAMPAÑA DE TODO A $10.-

TAZAS GRANDES CON PLATILLOS $10.-
EXPRIMIDORES $10.-
3 VASOS VINEROS EN CRISTAL BLANCO $10.-
CENICEROS EN CRISTAL Y BAKELITA $10.-
ABRELATAS y SACACORCHOS a $10.- c/u
CEDAZOS ESPECIALES PARA GUAGUAS $10.- RAYADORES ESPECIALES $10.-
4 ESPONJAS DE ACERO PARA LIMPIAR $10.-
VASOS de ALUMINIO $10.- COLADORES $10.-
PAILITAS para HUEVOS $10.-
TOSTADORES PARA PAN $10.-
CUCHARITAS PLAQUE GARANTIDAS $10.-
2 SALEROS DOBLES en $10.-
TENEDORES PARA MESA en $10.-
3 CUCHARAS PARA MESA $10.-
PALMATORIAS BLANCAS y COLORES $10.-
CUCHARONES y ESPUMADERAS DE ALUMINIO $10.-c/u

VER para CREER

TODOS LOS ARTICULOS SON DE PRIMERA CALIDAD

CUCHILLOS para mesa, en $ 10.—
CUCHARAS para mesa, en 10.—
SALEROS grandes de vidrio, con tapa de bakelita .. .. 10.—
FRASCOS grandes para azúcar flor, con tapa de aluminio .. .. 10.—
POLVERAS de bakelita .. 10.—
ESCOBILLAS para lavar . 10.—
FRASCOS con tapas . . 10.—
TAZAS con platillos para café .. .. 10.—
PLATOS para mesa . . . 10.—
2 GANCHOS para ropa .. 10.—
2 CAJAS "NUGGET", para calzados .. .. 10.—
1 PAQUETE "Radiolina" tamaño especial, grande .. 10.—
3 PAQUETES de lana de acero especial para limpiar aluminio .. .. 10.—
MAMADERAS grandes . .. 10.—
2 PATITOS .. .. 10.—
FRASCOS ACEITEROS con tapas bakelita .. .. 10.—
2 VASOS cerveceros en .. 10.—
2 COPAS para helados .. 10.—
2 PLATILLOS mermeladas 10.—
JARROS enlozados, blanco y en colores .. .. 10.—

¡Y MILES DE ARTICULOS MAS!

CASA "BAUZA", SAN DIEGO 1233

$10 $10 $10 $10 $10 $10 $10 $10 $10 $10 $10 $10 $10 $10 $10 $10 $10 $10

¡Su Farmacia los tiene de Nuevo!

ALIVIESE DEL ESTREÑIMIENTO con PILDORITAS CARTER

NI DEMASIADO FUERTES... NI DEMASIADO FLOJAS...

Base: Podofilina, áloes, regaliz, excipientes M. R.

36 volantes en la carrera Puerto Montt - Nos

VOLANTE PORTEÑO.— Juan Royo será uno de los representantes del deporte mecánico de Valparaíso, en la importante carrera que comienza el sábado. Piloteará un Ford con el N.o 27.

"GLOBE TROTTERS" VUELVEN EN ABRIL

La Confederación Argentina de Básquetbol ha convenido una nueva jira del equipo profesional norteamericano de básquetbol "Globe Trotters", cuya actuación anterior constituyó un señalado éxito. El equipo de color vendrá completo, pues se agregará el resto que en aquella ocasión se dividió y actuó en el Viejo Mundo. No lo hará, en cambio, el gigante Clifton, que está jugando en el equipo profesional Kentucky.

Es probable que, como en 1951, los "Globe Trotters" vuelvan a Chile, en donde cumplirían, por lo menos, tres presentaciones.

RENOVO DIRECTORIO EL CLUB CICLISTA "CHILE"

La nueva mesa directiva del club Ciclista Chile ha quedado formada así: Presidente, señor Rigoberto Saavedra; vicepresidente, señor Eduardo Devoignes; secretario, señor Noris Quiroga; prosecretario, señor Mario Saavedra; tesorero, señor Segundo Atenas; protesorero, señor Carlos Moller; delegados, señores Luis Sáez y Eduardo Devoignes.

AUSTRIA VENCIO A EE. UU. EN SKI

BAD GASTEIN (Austria), 20.— (U. P.)— En la carrera internacional de slalom entre equiadores austriacos y norteamericanos triunfaron los primeros por amplia ventaja sobre los visitantes.

El as de las pruebas fué Toni Spier, de Austria, quien cubrió los 600 metros de la carrera, en 4 minutos, tres segundos y 5|10.

DIRECTORIO DEL CLUB SECCION FERROVIARIA

El Club Sección Ferroviaria ha designado a su directorio para 1952, el que quedó integrado como sigue: Presidente, señor Guillermo Cáceres; vicepresidente, señor René Contreras; tesorero, señor Luis San Martín; secretario, señor Humberto Donoso; secretario actas, señor Arturo Reyes; directores señores Carlos Zepeda y Sergio Gallardo.

LA DISTANCIA ES DE 1.231 KLMTS. EN 2 JORNADAS

La mayoría de los 36 inscritos en la carrera Puerto Montt-Temuco-Nos, que se efectuará entre el sábado y domingo próximo, iniciaron el viaje al punto de salida. Ya está en Puerto Montt el Chevrolet de Raúl Jaras, que lo envió por barco, mientras que Tito Fernández transportó su coche por tierra. Jorge Verdugo, que nuevamente se presenta como uno de los favoritos, llevará su Ford en un avión especial.

De acuerdo con la preparación de las máquinas y lo que se ha logrado apreciar en entrenamientos, las primeras chances en esta esforzada prueba se le asignan a Lorenzo Varoli, crack indiscutible en las rutas; Bartolomé Ortiz, siempre que solucione algunos desperfectos de última hora; Nemesio Ravera, Tito Fernández, Jorge Verdugo, Humberto Valenzuela, Emmanuel Cugniet y el volante de Uspallata Salvador Ataguile, reciente vencedor de la "Vuelta de Cuyo".

La prueba comprende en total 1.231.2 kilómetros, divididos en 411.4 en la jornada de Puerto Montt a Temuco y 1.231.2 en la etapa de Temuco a Nos, donde estará la meta final.

DISTANCIAS PARCIALES

Damos a conocer los kilometrajes parciales y totales de todos los pueblos y ciudades comprendidos en el itinerario de la carrera:

	Kms. Parcial	Kms. total Sur-Norte
Primera etapa		
Puerto Montt ..	0	
Alerce	10	10
Pto. Varas . .	11.4	21.4
Llanquihue	9	30.4
Pellines..	10	40.4
Frutillar Alto	7	47.4
Casma	14	61.4
Río López	3.5	64.9
Corte Alto	6	70.9
Purranque	4	74.9
Río Negro	14	88.9
Osorno	31	119.9
San Pablo	24	143.9
Pte. Pilmaiquén	4.5	148.4
Río Bueno	8.2	156.6
La Unión	13	169.6
Pte. Los Ulmos ..	31.7	201.3
Valdivia	40.3	241.6
Putabla	27.3	268.9
S. Jose Mariquina	20.2	289.1
Límite-Lanco	25	314.1
La Paz-Límite ..	1.5	315.6
Loncoche	17.5	333.1
Lastarria	19	352.-
Gorbea	16	368.1
Pitrufquén..	12.6	380.7
Freire	5	385.7
Temuco	25.7	411.4
Segunda etapa		
Temuco..	0	411.4
Lautaro	29.7	441.1
Perquenco.	19	460.1
Victoria	15.6	483.7
Traiguén	30	513.7
Los Sauces	37	550.7
Angol....	33	583.7
Renaico	24	607.7
Negrete por Malvín	13.5	621.2
Mulchén	29	650.2
Los Angeles	32.3	682.5
Empalme Antuco	35.3	717.8
Pte. Laja	15	732.8
Tucapel	2	734.8
Yungay	24	758.8
Pemuco	22.5	781.3
Quirlquina ....—	17.3	798.6
Paso de Piedra ..	27.5	826.1
Chillán	2.7	828.8
San Carlos	25.8	854.6
Puente Penquilauquén	24.5	879.1
Parral	15	894.1
Longaví	23.6	917.7
Linares	18.3	936
Putagán	11.3	947.3
Villa Alegre ..	13.3	960.6
San Javier	10.4	971
Pte. Maule	5.6	976.6
Talca	15.8	992.4
San Rafael	20.8	1.013.2
Camarico	13.6	1.026.8
Cruce Molina	17.7	1.044.5
Pte. Lontué	12	1.056.5
Curico....	4.8	1.061.3
Cruce Teno	18.7	1.080.
Pte. Morza	9.7	1.089.7
Chimbarongo ...	8.6	1.098.3
San Fernando ..	15.4	1.113.7
Polonia	6.9	1.120.6
Ricolemo	7.7	1.128.3
Rengo	11.1	1.139.4
Rancagua	23.4	1.163.8
Túnel Angostura	29	1.197.8
Paine	12.7	1.210.5
Buin	9.2	1.219.7
Nos	11.5	1.231.2

Total: Puerto Montt.Temuco 411.4.

Total: Temuco-Nos 819.8.

Total: Puerto Montt - Nos 1.231.2.

Invitado al Perú el Presidente del Consejo Nacional de Deportes

Don Alejandro Rivera, Presidente del Consejo Nacional de Deportes, ha sido invitado a presenciar el Campeonato Latinoamericano de Box que comenzará el próximo mes en Lima. En conceptuosa nota, que firman los señores Enrique Coronel Zegarra y Benjamín Hanza, la Federación Peruana de Box le ha formalizado la correspondiente invitación.

QUEDO UNIFICADO EL FUTBOL DE BOLIVIA

BUENOS AIRES (Andi). — El comité ejecutivo de la Confederación Sudamericana de Fútbol informó que con la reafiliación de la Asociación de Fútbol de La Paz a la Federación Boliviana, se ha logrado la unificación del fútbol en dicho país. Así se ha cortado la posibilidad de que algunos jugadores actúen allí sin pase internacional y los clubes jueguen con equipos no afiliados, como sucedió recientemente cuando jugó el conjunto argentino denominado Alumni.

En la misma reunión celebrada por dicho organismo se resolvió urgir a la Asociación Colombiana para que remita a todas las asociaciones la nómina de los futbolistas extranjeros que están actuando en ese país y que motivaron el convenio con el que se dió fin al éxodo de jugadores a Colombia.

Importante ganancia del Madison S. Garden

NUEVA YORK, 20.— (U. P.)— La empresa del Madison Square Garden informó hoy que en los tres meses terminados el 31 de noviembre, obtuvo una utilidad neta de 174.889 dólares.

El igual período de 1950, la utilidad fué de 136.955 dólares.

EL GRAN FAVORITO.— Lorenzo Varoli, el rey de los caminos, será nuevamente el gran favorito en la carrera de Puerto Montt a Nos, que se larga en la madrugada del sábado. Su coche llevará el N.o 33.

SALDOS y Retazos

ACUMULADOS DE NUESTRA

GRAN LIQUIDACION de Verano

un sorprendente conjunto de retazos que abarca las más variadas calidades de tejidos de media estación y verano, como ser:

SEDAS, LANAS Y ALGODONES

QUE SALDAREMOS A CUALQUIER PRECIO

A CASA QUE VENDE MAS Y MAS BARATO EN CHILE
CASA GARCIA
ALAMEDA esq AVENIDA ESPAÑA Reembolsos: Casilla 3224.

¡EN TIEMPO RECORD!

se vendió totalmente el primer sector del LOTEO "La Palmilla" en INDEPENDENCIA inmediato a la Municipalidad

ya está en venta el 2º sector!

No pierda esta nueva oportunidad de ser propietario en LA PALMILLA, en el barrio Independencia, inmediato a la Municipalidad, que tiene la mejor locomoción de Santiago a toda hora del día y de la noche

Si Ud. es EMPLEADO PARTICULAR basta su FIRMA para que le vendamos un sitio inmediatamente

SIN PIE SIN COMISION SOLO CON $ 750 MENSUALES

Atención permanente en el terreno, incluso domingos y festivos, y diariamente en

EMPRESA CONSTRUCTORA LAS CONDES
MAC IVER 142 - Entrepiso - Of. 105

PARA COMENZAR LA SEMANA

EN UNA TIENDA del centro se anuncian corbatas importadas a $ 700. Cualquier interesado las revisa, las toca y luego se le informa que con $ 300 de pie y dos cómodas letritas de $ 200 se puede llevar la que le agrade.

En los diarios se han estado publicando avisos del Campeonato Panamericano de Fútbol. Para las distintas localidades pueden adquirirse bonos, previo pie de una tercera parte del valor total y en dos letras el saldo.

Debe ser curioso que, de aquí a 30 días, una persona reciba en su casa dos conminatorios avisos bancarios.

—¿Qué vencimientos tienes ahora?

—Son las letras de la corbata y del fútbol...

Lo que va de ayer a hoy.

ALEJANDRO GALVEZ le contó a un hijito suyo de 6 años que debutaría en el automovilismo como co-piloto de Tito Fernández, en la carrera de Puerto Montt a Nos.

¡Qué bueno, papito! —le dijo el chico—. Ojalá que llegues tú primero y el Tito Fernández después...

LEEMOS EN UN diario de Sao Paulo que existe un réferee de apellido Rockefeller...

Es el árbitro ideal para dirigir partidos de los "Millonarios"...

ES DIFICIL saber quién está más de moda: ¿Lucho Tirado, los "blue-jean" o el ballón "Delicado"?

HA SIDO MUY bien acogida la campaña tendiente a darle una mayor seguridad a los asistentes a las piscinas.

Magnífico. Ahora falta la campaña proseguridad del bolsillo de los que concurren a las piletas del barrio alto, donde aún no se aceptan cómodas cuotas mensuales para pagar la entrada.

BUENOS LECTORES, ¿han pensado ya en qué reina se puede elegir hoy?

SE HA DICHO que se sancionará al réferee británico Mr. Walter Manning, por ir a arbitrar al sur sin permiso respectivo.

Puede sacársela fácilmente, diciendo que le sucedió lo mismo que al tenista Hammersley. Junto con el reestreno de "Cuántame tu vida", se ha puesto de moda la amnesia entre los deportistas.

ALCAKRU

LA "U" GANO A SELECCION DE IQUIQUE 3-1

CANCHA: Estadio Municipal de Iquique.
PUBLICO: 4.200 personas.
RECAUDACION: $ 96.800.
UNIVERSIDAD DE CHILE (3 goles): Ibáñez; Arenas y Ongaro; Núñez, Dupré y Gaete; S. Núñez, Musso, Passeiro, Silva y Naranjo.
SELECCION DE IQUIQUE (1 gol): Solá; Bonilla y Cavieres; Aranda Cáceres y Ahumada; Martínez, H. Avilés, Cárcamo, Morales y Rodríguez.
ARBITRO: señor Sergio Bustamante.
GOLES:
PRIMER TIEMPO: A los 6' Cáceres (en contra); a los 22' Passeiro y a los 31' Cárcamo.
SEGUNDO TIEMPO: A los 14' Passeiro.

Un triunfo indiscutible fué el que logró la "U" ante un contendor que siempre ha sido dificilísimo para cualquier cuadro y al que cuesta una enormidad doblegar. Sin embargo el equipo estudiantil, a base de mayor velocidad y mejor coordinación de sus diversas líneas, se vió superior desde un comienzo y las ventajas que paulatinamente acumuló en el marcador, se justificaron plenamente.

En el segundo período, los visitantes hicieron algunos cambios. Pero, pese a ello, Iquique no logró armarse y, por lo tanto, no tuvo oportunidad de acortar distancia.

Reforzó el elenco iquiqueño Héctor Avilés delantero del Audax, que se encuentra de paso en esa ciudad.

El arbitraje de don Sergio Bustamante resultó convincente.

ES GARANTIA.— El medio-mediano liviano Edison Montero, campeón nacional de la categoría, es uno de los seguros candidatos para intervenir en el Campeonato Latinoamericano de Lima. Aparece durante el pesaje ante la Comisión integrada por los señores Antonio Carmona, Santiago Arancibia y Carlos Díaz.

MAÑANA CONCENTRAN AL EQUIPO DE BOX QUE VA AL LATINOAMERICANO

En la Hostería Los Maitenes de Los Guindos serán concentrados mañana los 15 pugilistas amateurs que ha preseleccionado la Federación de Box de Chile, para formar el equipo que enviará a competir al Campeonato Latinoamericano que se inicia la noche del viernes 8 de febrero en Lima. Es posible que la dirigente del box nacional organice una reunión en el ring del Teatro Caupolicán para elegir definitivamente a los diez pugilistas que defenderán nuestros colores en el torneo de Lima. No obstante, la única velada sería exclusivamente para cotejar a aquellos aficionados que en la final del Campeonato Nacional dejaron una estela de duda en cuanto a su capacidad, ya que hubo elementos que lograron un triunfo demasiado ajustado y otros que no conformaron plenamente. Sabemos que esta disposición no regiría para la categoría pesado, mediano, mediano liviano y medio-mediano liviano, ya que prácticamente están elegidos.

OTRO TRIUNFO DE INDEPENDIENTE

LEON (México), 20 (UP).—El equipo de fútbol argentino Independiente consiguió hoy su tercera victoria en canchas mexicanas, al derrotar al León, campeón de 1951, por cuatro a uno en un partido emocionante que fué presenciado por los fanáticos de toda esta región central del país.

FUERON LOS MEJORES.— Mario Ibáñez y Passeiro fueron punta-tales del equipo de la "U" en el match que le ganó ayer a la selección de Iquique por 3 a 1. El centro forward señaló dos goles de excelente factura.

POSICION FINAL EN EL BASQUETBOL

La clasificación final del 11.o Torneo Nacional de Básquetbol Femenino realizado en Concepción, en donde Santiago logró el título de campeón, fué la siguiente, en ambas series:

SERIE "A"	PJ.	PG.	PP.	GF.	GC.	Ptos.
1.o Santiago	4	4	0	139	90	4
2.o Tomé	4	2	2	126	111	2
2.o La Serena	4	2	2	121	125	2
4.o Sewell	4	1	3	122	143	1
4.o Iquique	4	1	3	102	141	1
SERIE "B"						
1.o Osorno	4	4	0	183	115	4
2.o Puente Alto	4	3	1	154	148	3
3.o Valparaíso	4	2	2	103	114	2
3.o Concepción	4	1	3	113	134	1
5.o P. de Valdivia	4	0	3	92	134	0

En el encuentro final entre los ganadores de las dos series, Santiago venció a Osorno por 46-32.

COMPAÑIA DE CONSUMIDORES DE GAS DE SANTIAGO

CAPITAL:

AUTORIZADO	$ 137.500.000.—
SUSCRITO	131.980.750.—
PAGADO	128.250.459.53

BALANCE GENERAL AL 31 DE DICIEMBRE DE 1951

Correspondiente al Ejercicio Social comprendido entre el 1.o de Enero y el 31 de Diciembre de 1951

ACTIVO

ACTIVO INMOVILIZADO:			
Bienes Raíces	$ 53.691.585.52		
Obras Nuevas en Ejecución	179.088.47	$ 53.870.673.99	
Población Obrera		13.026.116.14	
Maquinarias e Instalaciones:			
Fábrica San Borja	$ 128.670.222.70		
Sub-Estación	350.446.87		
Taller	149.764.02		
Obras Nuevas en Ejecución	1.668.423.46	130.838.857.05	
Gasómetros:			
Fábrica San Borja	$ 8.003.207.49		
Sub-Estación	174.810.10	8.178.017.59	
Red de Distribución	$ 58.724.392.34		
Aumento de Reavalúo de la Dirección General de Impuestos Internos	467.445.607.66	526.170.000.—	
Herramientas y Utiles		1.016.671.—	
Material Rodante		2.815.230.—	
Medidores Arrendados		196.936.—	
Muebles y Utiles		1.979.140.—	
Muebles y Utiles Población Obrera		10.—	$ 738.091.651.77
ACTIVO REALIZABLE:			
Acciones y Bonos	$ 70.410.—		
Inversiones del Fondo de Jubilación	19.866.981.35		
Acciones Sociedad Química Nacional	19.449.900.—		
Soc. Química Nacional, Cta. Cte.	1.297.894.14	40.685.185.49	
Depósitos a Plazo		57.371.11	
Almacén para Empleados y Obreros	$ 1.297.808.38		
Bodega Fábrica San Borja	24.499.566.73		
Bodega Sub-Estación	12.500.884.71		
Bodega Taller	1.410.906.79		
Bodega Utiles de Escritorio	1.164.187.02	40.873.353.63	
Estampillas de Impuestos		14.042.20	
Carbón	$ 6.911.404.32		
Coke y Cokecillo	11.467.460.08		
Gas	296.536.80		
Petróleo Diesel	1.461.199.57	20.136.600.77	
Avances sobre Pedidos Pendientes	$ 15.755.297.95		
Cuentas de Gas por Cobrar	45.743.810.97		
Cuentas Diversas por Cobrar	4.866.469.24		
Fontaine y Salvo Ltda.	344.132.40		
Letras por Cobrar	9.979.697.62		
Operaciones Pendientes	2.373.002.83	79.062.411.01	
Garantías otorgadas	$ 21.443.49		
Garantías de Trabajo por Ejecutar	68.000.—	89.443.49	180.918.407.70
ACTIVO DISPONIBLE:			
Caja		$ 10.700.869.40	
Bancos		4.074.181.35	
Caja Nacional de Ahorros		110.280.89	14.885.331.64
ACTIVO TRANSITORIO:			
Gastos pagados anticipadamente		$ 632.592.72	
Dividendo Provisorio		9.638.590.—	
Direcciones de Pavimentación		32.341.72	10.303.524.44
			$ 944.198.915.55

PASIVO

PASIVO NO EXIGIBLE:			
Capital y Reservas Sociales:			
Capital suscrito dividido en 2.479.138 acciones de $ 50.— c/u.	$ 123.956.900.—		
Cuotas nueva emisión pagadas al 31-XII-51	4.293.559.56	$ 128.250.459.56	
Fondo de Reserva Legal		12.979.600.—	
Fondo de Explotación		13.769.500.—	
Fondo de Futuros Dividendos		5.019.523.95	
Fondo de Seguros		1.500.000.—	
Fondo de Eventualidades		1.835.314.81	
Fondo de Habitaciones Obreras (Ley N.o 7.600)		3.873.000.—	
Fondo de Reserva para Adquisición y Renovación de Maquinarias		5.137.776.90	
Fondo de Adquisición y Renovación de Maquinarias (Ley N.o 8.283)		6.429.283.82	
Fondo de Reposición de Maquinarias e Instalaciones		2.523.560.—	
Reservas Reglamentarias:			
Fondo de Revalorización de Bienes Raíces (Ley N.o 4.174)		44.901.018.52	
Fondo de Revalorización de Cañerías (Ley N.o 4.174)		467.445.607.66	
Fondo de Fluctuación de Valores		573.285.92	
Fondo de Castigo de Cañerías		24.837.688.42	
Fondo de Castigo de Fábrica		36.911.143.03	$ 755.986.762.59
PASIVO EXIGIBLE:			
A largo plazo:			
Acreedores Hipotecarios		$ 277.426.16	
Corporación de Fomento de la Producción		2.572.591.54	
Fondo de Jubilación		25.394.015.57	
A corto plazo:			
Compañías Carboníferas		22.385.246.20	
Cuentas por Pagar		17.017.491.33	
Depósitos de Garantía		13.175.386.51	
Depósitos de Pavimento		4.595.892.06	
Letras por Pagar		46.750.072.50	
Sección Previsión Social EE. Cía. de Gas		1.777.506.09	
Servicio Médico y Dental de Empleados		126.308.18	
Asignación Familiar		128.675.34	
Jornales y Leyes Sociales		1.137.909.40	134.338.520.88
PASIVO TRANSITORIO:			
Dividendos por Pagar		$ 3.707.768.92	
Operaciones Pendientes		4.653.071.70	
Provisión para Varios		5.842.887.75	
Retención Impuesto Cifra de Negocios y Producción		2.739.050.—	
Retención Impuesto a la Renta		440.664.60	
Retención Ley de Cesantía de Empleados		28.481.52	
Presupuestos, etc., por ejecutar		11.806.226.88	29.218.151.38
UTILIDAD			$ 919.543.434.85
			24.655.480.70
			$ 944.198.915.55

CUENTAS DE ORDEN

Acciones del Directorio en Garantía	$ 175.000.—		Garantía del Directorio	$ 175.000.—	
Tributación Ley N.o 7.600	5.103.723.14	$ 5.278.723.14	Obligación Ley N.o 7.600	5.103.723.14	$ 5.278.723.14

INFORME DE LOS AUDITORES:

Hemos revisado el presente Balance General de la Compañía de Consumidores de Gas de Santiago, con los libros y documentación correspondientes y certificamos que, en nuestra opinión, ha sido efectuado en debida forma para demostrar la situación financiera de la Compañía al 31 de Diciembre de 1951, y los resultados de las operaciones por el año vencido en esa fecha, de acuerdo con las informaciones que nos han sido proporcionadas al respecto, y según los libros de Contabilidad.

SANTIAGO, 10 de Enero de 1952.

ROBINSON BROWN Y YEOMANS
Contadores Revisores

GANANCIAS Y PERDIDAS

DEBE

AMORTIZACIONES Y CASTIGOS:		
A Fondo de Castigo de Cañerías	$ 3.058.088.63	
A Fondo de Castigo de Fábrica	4.418.489.—	
Destinado a Reserva para Reposición de Maquinarias e Instalaciones	2.523.560.—	
Cuentas de Gas por Cobrar	1.169.033.19	
Cuentas Diversas por Cobrar	76.915.89	
Letras por Cobrar	400.—	
Herramientas y Utiles	325.969.10	
Material Rodante	709.766.90	
Medidores Arrendados	50.394.30	
Muebles y Utiles	342.807.40	$ 12.675.424.41
GASTOS GENERALES:		
Bienestar del Personal	$ 6.245.771.52	
Gastos de Administración	17.610.152.32	
Gastos de Taller	6.793.158.41	
Gastos de Venta de Gas	17.464.458.80	
Reparación de Medidores y Servicios	12.700.107.96	
Seguros	953.328.44	61.766.977.45
INTERESES, DESCUENTOS, COM., CAMBIOS, ETC.:		
Intereses y Comisiones pagados		404.136.50
IMPUESTOS:		
Contribución de Bienes Raíces, Patentes, etc.	$ 4.090.041.41	
Provisión para Impuesto a la Renta de 3.a categoría	3.726.373.—	7.816.414.41
OPERACIONES PENDIENTES:		
Remuneración Directorio, Artículo N.o 24		579.440.—
		$ 83.242.392.77
UTILIDAD		24.655.480.70
		$ 107.897.873.47

HABER

INGRESOS DE LA EXPLOTACION:		
Saldo en las Ventas de Gas y Coke	$ 83.343.005.31	
Saldo en las Ventas de Alquitrán y Derivados, su industrialización y entradas por inversiones varias	22.993.185.31	$ 106.336.190.62
ARRIENDOS, ALQUILERES Y OTROS INGRESOS:		
Arriendos de Propiedades	$ 952.677.72	
Deudas Recuperadas	311.542.48	1.264.220.20
INTERESES, DESCUENTOS, COM., CAMBIOS, ETC.:		
Intereses percibidos		297.462.65
		$ 107.897.873.47

TULIO HERRERA PORTALES
Contador R. N. C. N.o 8641.

CARLOS SINCLAIR MOORE
Gerente.

SEÑORES ACCIONISTAS:

En cumplimiento del Artículo N.o 24 de los Estatutos, pasamos a informarles de nuestro cometido durante el año 1951.

Hemos practicado visitas a la Contaduría Central y se han revisado algunos Balances de Comprobación y Saldos de diversos meses.

Hemos visitado, asimismo, las Bodegas de Materiales, tanto de la Sección Distribución como de la Fábrica, y hemos encontrado todo conforme con los índices de los inventarios respectivos.

En los últimos días de Noviembre, hemos presenciado el Inventario General de las Bodegas de Materiales, ejecutado por personal de la firma Róbinson Brown y Yeomans.

El 31 de Diciembre se practicó un arqueo minucioso de las diversas cajas en la Oficina Central, en colaboración con el personal de la mencionada firma.

Finalmente, se ha practicado la revisión del Balance General, como asimismo del Estado de Pérdidas y Ganancias.

Del examen realizado y de las explicaciones dadas por el personal encargado de su confección, estimamos que el Balance sometido a la consideración de la Junta General, representa la verdadera situación financiera de la Compañía y, por lo tanto, tenemos el agrado de recomendarle su aprobación.

LUIS FELIPE TERRAZAS,
Contador Reg. N.o 4381

JOSE M. POMAR,
Ing. Civil

Inspectores de Cuentas.

GRANDES ALMACENES
GIMENO
LIQUIDA
POR
CAMBIO DE DUEÑO
OFERTA DE HOY
SLACK para niños de 6 a 18 años. Pantalón corto y largo, desde . . $ 280.--
REBAJA DE PRECIOS EN TODOS LOS DEPARTAMENTOS: BLANCO — CATRES — COLCHONES — ZAPATERIA — CONFECCION — SEDAS — LANAS Y ALGODONES, etc.
Almacenes Gimeno
SAN PABLO 3098 - SANTIAGO TEL. 91243

Casa NATAN DERMAN
SAN ANTONIO 335
FONO 30783 - SANTIAGO
IMPORTACION DIRECTA
INGLESAS FRANCESAS NACIONALES
Accesorios y repuestos para BICICLETAS

JAVIERA CARRERA VENCIO 4-0 AL TIGRES EN TORNEO DE "LA NACION"

Otra etapa que corresponde a las series finales del Campeonato Provincial de Fútbol de los Barrios LA NACION, se jugaron en la tarde de ayer en las canchas del Estadio Popular Santiago Morning. Solari venció 3-1 al Valásquez; Javiera Carrera por 4-0 al Tigres de Barrancas; 20 de Enero Villa Moderna por 3-0 al Quintín Vargas, y 29 de Enero por 3-1 al Viñamarina.

En la sesión general que habrá esta noche a las 20.30 horas, en la sede del Club Pedro Aguirre Cerda, ubicada en calle Rosas esquina de Teatinos, se procederá a hacer el sorteo para la rueda final de esta competencia, por cuyo motivo se cita a todos los delegados de los clubes participantes, incluso a los que se clasificaron en tercer puesto en las diferentes series.

NUEVOS DIRECTORES DEL "DEFENSORES"

El Club de Tiro al Blanco "Defensores de Chile", ha elegido al siguiente directorio: presidente, señor Ernesto Ahumada; vicepresidente, señor Juan Buttkovich; secretario, señor Samuel Poblete; prosecretario, señor Guillermo Arredondo; tesorero, señor Francisco Surot; protesorero, señor Julio Palma; capitán general, señor Fernando Urrutia Carrasco; capitanes, Luis Serey, Miguel Guasp y Carlos Fuentealba; directores de 200 metros, Telmo Zapata, Manuel Beals, Julio Cataldo, Ramón Maldonado; directores, Eduardo Fuentes, Mario Hernández Roberto Pinto, Pedro Herrera. Junta de contabilidad, Ramón Flores, Raúl Espina, Mario Baeza; delegados ante la Asociación, señores Ernesto Ahumada y Samuel Poblete.

"PEDRO ARMENGOL" CAMPEON INVICTO

Finalizó ayer en el Estadio Recoleta, el torneo oficial de fútbol de la Asociación Recoleta. En la División de Ascenso, el Esfuerzo de Chile venció al América por 5 goles a 3, y se clasificó campeón.

En la serie de Honor, Pedro Armengol se clasificó campeón invicto al ganar al "José Miguel Carrera", por la cuenta de 4 a 0.

Hernán Avilés es recordman de Chile y no tiene un entrenador

El notable nadador de la "U" logró su marca sin dirección

FISICO DE NADADOR.— Hernán Avilés tiene el físico de un campeón de natación. Amplio torax y musculosas piernas, que le permiten acercarse ya al minuto en los 100 metros. Nació en Antofagasta, en donde no hay piscinas y llegó a Santiago a estudiar mecánica y... natación.

En cierta oportunidad le preguntamos a una autoridad mundial en deportes, cuál era su impresión que se llevaba del deporte chileno. Nos dijo con franqueza rara en las visitas: "En Chile llama la atención lo bien dotado de sus deportistas y la pérdida apreciable de materia humana por falta de una buena orientación técnica. Ustedes, —nos dijo el visitante—, pueden decir que no tienen más que un entrenador por deporte y, en algunos, ni uno solo". Las razones que dió tan ilustre visitante nos parecieron tan poderosas, que no hubo más que callar.

Hace poco más de diez días hubo un caso extraordinario y que en cierto modo vino a ratificar ese argumento. **HERNAN AVILES MORALES**, de 22 años, del Club de la Universidad de Chile, batió el record de Chile de los 100 metros estilo libre que desde hacía 15 años detentaba Eduardo Pantoja. Con esa victoria logró una aspiración que buscó con ahinco y sin orientación técnica adecuada. Es un ejemplo magnífico de un "fruto silvestre" de nuestro deporte, que halló, por un poderoso instinto, el camino del triunfo. Podríamos decir que hasta hoy Avilés es solamente el producto del instinto de "nadador".

"No tengo —nos dijo—, un entrenador que me oriente y lo mismo les pasa a muchos compañeros. Hay mucha gente de buena voluntad, pero que es poco lo que puede enseñar. Sin embargo, les estoy muy agradecido a quienes me aconsejaron como es el caso de Julio Moreno, el actual recordman de flotabilidad; a José Ban, a Jorge Berroeta y a Hernán Téllez, que me dieron consejos muy útiles. Creo que buenos entrenadores es lo que le falta a la natación chilena".

Avilés tiene 22 años y es de Antofagasta, en donde residió hasta 1946. Luego se vino a Santiago con sus padres, y actualmente sigue mecánica en la Universidad Técnica del Estado. Salió bien en todos sus exámenes y solamente le queda este año, lo que da una demostración clara —pero no muy frecuente— de que un buen deportista es generalmente un buen alumno.

"Sé —confesó a LA NACION— que mi tiempo no es internacionalmente bueno, ¡pero no me pidan todo de golpe! Quiero ir mejorando ese tiempo en forma paulatina, a ver si me acerco al minuto. Por lo menos, en los Juegos Bolivarianos el vencedor colocó 1.03. Ante argentinos y brasileños no tengo nada que hacer por ahora, pero veremos a final de año".

El sistema de entrenamiento de Avilés se basa en una constancia ejemplar: "Hago todos los días 1.000 metros, corcho y "pierna", con piques alternados. Jamás paso de los 3.000 metros".

—¿Cuáles son ahora sus proyectos?

—"Antes que nada, seguir progresando. El torneo nacional de Viña del Mar, en febrero señalará a las claras mis progresos. Por ahora me preparo para enfrentar a Guillermo Villalobos, conterráneo mío, el 26 en los 200 metros libres. Y a propósito de Villalobos, ¿se han fijado que el equipo de Antofagasta no falla nunca? Lo integramos: Jorge Marín, Guillermo Villalobos, Carlos Morales y yo. Y todos hemos nacido y vivido en Antofagasta, en donde, por paradoja, no hay piscinas..."

LA U. DE CHILE TIENE TRES YATES

"Pájaro Azul", "Colombus" y "Francisco Drake" se llaman los yates, bautizados por la Rama de Yachting del Club Deportivo de la Universidad de Chile, que recientemente dió comienzo a sus actividades con una brillante ceremonia realizada en el puerto.

Pertenecen esas embarcaciones a un nuevo diseño, traído a Chile por el industrial suizo, señor Eugenio Müller. La nueva rama es presidida por el señor Ariel Ferrada Radic.

Golf internacional habrá en S. Domingo

El viernes se dará comienzo en los links de Las Rocas de Santo Domingo, al torneo internacional de Golf que organiza el club de ese balneario.

Actuarán además de los chilenos, los golfistas uruguayos Pascual Viola y Juan C. Dapiaggi, campeón y vicecampeón de su país, y los argentinos Roberto de Vicenzo, campeón profesional del año pasado, Juan José Anzaldo, Nicolassi y Carlos Biasi. Falta sólo la confirmación del brasileño, Mario González, jugador que atraviesa por un buen período y que está a la altura del argentino de Vicenzo.

Llévela a su hogar
$36 LA DOCENA
para beberla pura o mezclada con su licor favorito.
AGUA Andina
EFERVESCENCIA CONSTANTE
Embotelladores Autorizados Coca-Cola

The FUME MONARCH
Con tabaco escogido

BACHILLERATO Y CURSOS DE RECUPERACION
LICEO THOMAS JEFFERSON
— VERGARA 167 —
Cursos individuales y colectivos desde el 28 de enero.
HUMANIDADES GRATUITAS — PREPARATORIAS Y CURSOS ESPECIALES
MATRICULA ABIERTA — VERGARA 167

Beca para egresados de educación física

Un concurso para elegir a dos egresados de Educación Física para que realicen un curso de perfeccionamiento con especialización en gimnasia en Suecia y Bélgica, abrirá el Instituto de Educación Física de la Universidad de Chile.

Los interesados deberán dirigirse al Instituto, Morandé 750, casilla 2427. El concurso se abrirá el 1.o de marzo y se cerrará el 10.

Viaje por el mundo CON UN PHILIPS

Modelo 205, sencillo, sobrio. Su rendimiento en onda corta es admirable y su precio está al alcance de todo bolsillo.

SI ES PHILIPS ES MEJOR

PHILIPS 1891 1951 SESENTA AÑOS DE PROGRESO

2.ª QUINCENA de la LIQUID GIGANT de A la Ville de NO cabe

Un elefante no cabe en un tranvía...

tampoco, en este aviso la Liquidación Gigante de A LA VILLE DE NICE. Millares de ofertas, para que Caballeros, Señoras y Niños "hagan su enero" en la Ville de Nice... y compren todo lo que necesiten para la temporada!

Camisas de Popelina de algodón, todos los colores, $ 235

Camisas de Sport, colores blanco, crema, gris y beige, tela fina $ 295

CABALLEROS

Palm Beach. Colores azul marino y café, listado corte elegante. Confección de primera $ 2.900

Camisetas blancas de algodón, delgadas, saldos $ 55

Calzoncillos blancos delgados, saldos $ 98

Casaca de gamuza, color café, saldos $ 690 y $ 780

Pyjamas de popelina importada, listados colores de moda $ 890

Vestones blancos de gabardina importada $ 2.480

Pyjamas tela importada, todas las tallas. Corbatas, gran surtido, lindos dibujos desde $ 55, $ 59, $ 69 y $ 88

Gran surtido de tirantes para caballeros desde $ 138

Cinturones de cuero finos, para caballeros $ 90

Saldo de camisas de popelina inglesa, color azulino $ 520

Camisas de Sport de franela, a cuadros, tela lavable $ 430

Camisas de Panamá, colores blanco, azul, gris y cáscara, todos los números $ 195

Pañuelos blancos y de colores, gran surtido desde $ 19

Calcetines para caballeros desde $ 32

Vestones blancos de brin de algodón $ 98 y $ 120

SEÑORAS

Blusas de seda.—Varios modelos desde $ 245

Trajes sastre enteramente forrados en seda, modelos novedosos, desde $ 2.900

Por terminación de nuestros departamentos, liquidamos los géneros de piqué de colores reglamentarios, rosa, celeste y verde, S. College, a $ 42.80

Short de gabardina para niños, todos los colores, desde $ 245

Poleras de niños, gran surtido de colores y dibujos. $ 89, $ 139 y 179

Camisas Popelina inglesa $ 395

Vestidos de seda modelos de última moda en todas las tallas desde $ 1.290

A LA VILLE DE NICE

Batas de baño para niños edades de 6 a 10 años $ 490

Trajecitos para bebés de 1 a 3 años desde $ 290

TALLES Publicidad

Iris Verdugo quiere abandonar el pimpón

Iris Verdugo está vacilante. ¿Sigo o no en pimpón? Es la pregunta que se hace desde algunos días, la campeona de Chile y sudamericana. La joven y eficiente exponente del pimpón nacional, no se decide a cambiar de estilo. Sabe que de seguir en "lapicero", no podrá obtener más progresos. En cambio, si practica el estilo "clásico", se ampliarán sus posibilidades.

La defensora del Magallanes empezó en el pimpón desde los 12 años de edad. Conducida por su padre, David Verdugo, aprendió a manejar la paleta. Y desde chiquita fué campeona. Así, su trayectoria deportiva está jalonada de magníficos triunfos consagratorios de su capacidad y eficacia. ¿Podrá abandonarlos tan fácilmente?

Con los ojos puestos en Helsinki, los remeros chilenos darán examen en el Nacional y luego en el Sudamericano

Trofeo "El Cóndor" donó S. E.

Será un día memorable para el remo chileno, el próximo domingo, por cuanto se realizará la primera etapa del VI Campeonato Nacional en Valparaíso, evento que dará la pauta a la Federación para designar los equipos que habrán de representarla en el Campeonato Sudamericano del 2 de marzo en Valdivia.

La proximidad de este último torneo ha impedido que porteños y valdivianos, aspirantes a vestir el uniforme nacional, compitan en todos los tipos de botes. En primer lugar, porque en Valparaíso no hay medios para echar al agua los botes de ocho remos que miden 19 metros de eslora y tampoco hay hangares para guardar embarcaciones de tal longitud. Por otra parte, los singles y dobles-scull, son botes que no se prestan para remarlos en el mar y aquellas embarcaciones sin timonel, como el "2" y el "4", tampoco son apropiadas para aguas marinas, sobre todo, en Valparaíso, que la pista tiene una pronunciada curva, haciendo muy difícil su dirección. Sin embargo, con las regatas en botes olímpicos de dos y cuatro remos con timonel, se habrá podido apreciar en toda su magnitud la capacidad de los remeros porteños y valdivianos para constituir, en seguida las tripulaciones chilenas que intervendrán en el Sudamericano.

GRAN ALICIENTE.— Tener el honor de ser designado para tripular un bote en el torneo nacional, significa contar con una posibilidad de ganar. En tal caso, el vencedor ocupará una plaza en el equipo chileno que actuará en el Sudamericano y tal distinción abre otra posibilidad mayor, todavía: participar en la Olimpiada de Helsinki, si se gana en ese Sudamericano. En consecuencia, porteños y valdivianos, en sus cotejos del sábado y domingo próximos, en el puerto, nos brindarán un espectáculo no sólo de alta calidad por la técnica que denotarán los equipos, sino por la emotividad de la contienda, ya que los tradicionales rivales atraviesan por un gran período y resulta aventurado vaticinar resultados porque el acicate del Sudamericano en Valdivia, y de la Olimpiada, en Finlandia, los llevará a una superación extraordinaria que redundará en beneficio del remo chileno.

¿QUIEN GANARA?— Sabido es que en el Campeonato Nacional se disputa el trofeo "El Cóndor", que donó S. E. el Presidente de la República, cuando asumió el mando. La Federación, entonces, estableció como bases de disputa que tal trofeo quedaría definitivamente en poder de la Asociación que ganara el campeonato nacional más número de veces durante el período constitucional del Excelentísimo señor González Videla. Pues bien, hasta la fecha, lo lleva ganado cinco veces consecutivas la Asociación de Remo de Valdivia y se cree que este año, aunque tiene asegurada la conquista del magnífico premio, perderá el título frente a Valparaíso, que acusa la existencia de excelentes equipos.

Esta caballerosa rivalidad entre porteños y valdivianos se verá aumentada el domingo, porque ya no es el título solamente el que se pone en juego ni el premio, sino que algo mucho más importante: hacer méritos para integrar el equipo chileno que la Federación opondrá a Argentina, Brasil, Perú y Uruguay, en el Campeonato Sudamericano. Y, como es tan cierto que como nunca los rivales llegarán a la justa en condiciones tan similares, sólo cabe preguntarse quién ganará, porque la meta final es la Olimpiada de Helsinki.

CANDIDATOS A CAMPEONES.— Este binomio que componen los valdivianos Alfredo Wagner y Ricardo Stoehwing, son candidatos con mucha opción, para clasificarse campeones chilenos de remo en el bote olímpico "pair oars con timonel". De obtener el título, representarán a Chile en el Campeonato Sudamericano próximo, siempre que los porteños no digan otra cosa el domingo...

MAÑANA LLEGA EL PUGIL VILLA, QUE DEBUTARA CON M. CASTILLO

Mañana debe llegar a Santiago el pugilista argentino Hugo Villa, que el viernes en el Caupolicán enfrentará al campeón chileno de la categoría pluma, Manuel Castillo, iniciándose así la temporada de box profesional de 1952.

Villa es un elemento que en el Luna Park ha conseguido con buen éxito ante figuras de primera fila, como Salburrura, Gario y Angel Olivieri y, por su estilo, se estima que obligará al chileno a dar el máximo de sus medios.

COMITE OLIMPICO PROPORCIONO $ 300.000 PARA JUEGOS DE OSLO

El Comité Olímpico de Chile se reunió extraordinariamente y tomó los siguientes acuerdos:

DELEGACION DE SKI.— Después de conocer el informe favorable de la comisión técnica de dicho comité, se concedió la autorización para que concurra a los VI Juegos Olímpicos de Invierno, en febrero, en Oslo, a la siguiente delegación: presidente, don Sergio Moder Jorquera; participantes, Jaime Errázuriz Zañartu, Sergio Navarrete Barrueto y Eduardo Silva Araya.

Esta delegación recibirá como subvención del Comité Olímpico, la suma de $ 300.000, corriendo de cuenta exclusiva de la Federación de Ski y Andinismo de Chile, la diferencia de gastos, que alcanzará más o menos a 50 mil pesos más.

CONGRESO DE PRESIDENTES DE COMITES OLIMPICOS.—Con motivo de efectuarse en Oslo, conjuntamente con los Juegos de Invierno, el Primer Congreso de presidentes de Comités Olímpicos, y ante la imposibilidad de que don Alejandro Rivera Bascur pueda concurrir a él, se acordó designar como representante de la entidad nacional a don Sergio Moder Jorquera, miembro del Consejo Nacional de Deportes.

INVITACION AL PRESIDENTE DEL CIRCULO DE CRONISTAS DEPORTIVOS.— El Comité prestó su aprobación a la cuenta rendida por el señor Rivera, en el sentido de que la mesa habría invitado al señor Simón Stancic, presidente del Círculo de Cronistas Deportivos, a concurrir a presenciar la Olimpíada de Helsinki, como integrante oficial de la delegación chilena.

ALIMENTOS PARA DELEGACION CHILENA.— El señor Rivera hizo ver la conveniencia de que el Comité se preocupe de obtener alimentos para la delegación chilena que irá a Helsinki. Dió a conocer informaciones que hacen suponer tal necesidad en atención a la diferencia de alimentación, lo que posiblemente podría afectar en el estado de nuestros representantes.

Se dió a conocer los ofrecimientos ya hechos al Comité, de don Luis Simonet, de obsequiar diez sacos de porotos; de don Roberto Asseretto, mermeladas y del señor Fernando Fantini, quien ofreció recolectar otros alimentos.

ATACHE DE CHILE. — Dió cuenta el presidente que en algunos días más partirá a Helsinki el señor Francisco O'Shea, hijo del Cónsul de Finlandia en Chile, y propuso su nombramiento como Ataché del Comité Olímpico de Chile ante el Comité organizador de los Juegos Olímpicos. Fué aprobada por unanimidad esta proposición.

COOPERACION DE LA NACION.— El señor presidente dió cuenta de haberse recibido una comunicación de la Federación Chilena de Natación, informando que impartió instrucciones a fin de que en los espectáculos que controla, se proceda a aplicar el impuesto de un peso por asistente, para incrementar los fondos del Comité Olímpico para el viaje de la entra delegación a Helsinki.

ENVIO DE NOMINAS.— El presidente dió a conocer a los representantes de las federaciones, la necesidad de que proporcionen cuanto antes a enviar las nóminas de los posibles integrantes de las delegaciones de cada deporte, a fin de que la comisión médica del Consejo Nacional de Deportes proceda a los exámenes de rigor y a la confección de las fichas médico antropométricas.

ENVIO DE UN DISCO Y BANDERA A HELSINKI.— El secretario, dió cuenta de haberse enviado a Helsinki, a pedido del comité organizador de los Juegos Olímpicos, un disco con la Canción Nacional chilena, una bandera chilena y la partitura del Himno Nacional para ejecución de banda.

Congreso de la FIFA se hará en Finlandia

BUENOS AIRES, (Andi). La Confederación Sudamericana de Fútbol celebró una reunión en la que se consideraron diversos asuntos vinculados con el próximo congreso de la FIFA que se realizará en Finlandia, entre el 24 y 26 de julio próximo. En esa oportunidad se considerará la reforma del estatuto y el reglamento de la entidad internacional. Este asunto reviste singular importancia, pues las asociaciones americanas tratarán de introducir varias reformas que permitan gravitar al fútbol continental en las decisiones de la FIFA. Por ello el comité ejecutivo de la Confederación resolvió dirigirse a las asociaciones americanas para reiterarles que procuren estar representadas en dicho congreso, con el propósito de formar un sólido y poderoso bloque del fútbol americano.

Bata goleó al Trasandino 8-2

Por la cuenta de 8 a 2 venció Bata, de Peñaflor, al Transandino, de Los Andes, en el encuentro que sostuvieron ayer en el Estadio del primero, por la competencia oficial de la DIVHA.

Los goles del vencedor fueron señalados por Vilches (4), Morales (2), Rojas y Acevedo. Por Transandino, los goles los anotó el delantero Herrera.

Los cuadros formaron así:

BATA: Bustos; Cornejo y Araya; Ramírez, Maulén y Rojas; Acevedo, Morales, Vilches, Dejeas y Gil.

TRANSANDINO: Milanés; Smith y Lucero; Rodríguez, Jara y Salcedo; Farías, Poncio, Pizarro, Herrera y Vergara.

GANO YARUR

Otro encuentro se jugó en el Estadio Yarur, entre Israelita Maccabi y el elenco dueño de casa. El triunfo correspondió al Yarur, por la cuenta de 4-2. El primer tiempo finalizó empate a 2 tantos. El cuadro vencedor formó así: Cantillana; Cañulso y Olivares; Constanzo, Fiorel y González; Venegas, Alfaro, Trujillo, Amaya y Flores.

FACIL EL MAESTRANZA

Por su parte, Maestranza Central de San Bernardo superó por 5-1 al Minas Melón, de La Calera, en el encuentro jugado en la cancha del último. El elenco sambernardino venció sin atenuantes al equipo dueño de casa, que sólo pudo descontar un punto después de la media hora de juego de la segunda fracción, por intermedio del delantero Ramírez. Los goles del Maestranza fueron señalados por Pimiento, a los 10'; Reyes, a los 31', de panel, y por López, a los 35', en la etapa inicial. El puntero Gutiérrez consiguió aumentar la cuenta a cinco marcando el último gol para su equipo, a los 31 minutos. Maestranza formó así: Grijalba; Segovia y Figueroa; Bendalino, Palma y Tejas; Pimiento, Valencia, López, Reyes y Gutiérrez. Minas Melón lo hizo con Núñez; Andrade, Alvarez; Arredondo, J. Arredondo y Guajardo; Astudillo, Saavedra, Duque, Ramírez y Córdoba.

También vencieron en la DIVHA, Yarur y el Maestranza Central

INCIDENCIAS EN UN PARTIDO EN PAINE

Graves incidencias se registraron ayer en el Estadio de Paine. En circunstancias que el equipo del Borgoño, de la capital, ganaba fácilmente al Tricolor de esa localidad por 4-1, el público se indignó e invadió la cancha, sacando, lógicamente, las peores consecuencias los jugadores del Borgoño. Cabe hacer notar que ningún carabinero asistió al espectáculo.

ARGENTINA FORMO SU TEAM DE EQUITACION

BUENOS AIRES (Andi). — Así como lo ha hecho la esgrima, la Federación Ecuestre Argentina ha querido designar con la mayor anticipación posible el equipo de hipismo que intervendrá en los juegos olímpicos de Helsinki, para que su preparación sea lo más completa posible. La delegación quedó compuesta así: Concurso completo de equitación, teniente coronel Francisco Reyes Carrera, capitán Elvio Villanueva, capitán Jorge Casenave y teniente primero Pedro Mercado. Saltos vv riados: teniente coronel Argentino Molinuevo, mayor Julio C. Sagasta y señores Sergio Dellacha y Orfidio Bertiller.

Invitados de honor en las mesas más distinguidas

VINOS Tocornal

• Fond de Cave
• Gran Vino
• Steinwein
• Chablis

VIÑA SAN JOSE

BUSES SANTIAGO-TALCA E INTERMEDIO

SALIDAS DE SANTIAGO: 7.30 horas, 8.40 horas, 15.30 horas, 17.30 horas
SALIDAS DE TALCA: 7.30 horas, 8.40 horas, 15.30 horas, 17.30 horas
LLEGADAS A TALCA: 12.30 horas, 13.00 horas, 20.30 horas, 22.00 horas
LLEGADAS A SANTIAGO: 12.30 horas, 13.00 horas, 20.30 horas, 22.00 horas
ENCARGOS — ENCOMIENDAS — REEMBOLSOS
RESERVAS DE PASAJES
SANTIAGO: Avenida Bulnes N.o 150 — Teléfono 67014.
CURICO: Pastelería Italia — Teléfono 441.
MOLINA: El Refugio — Teléfono 98.
TALCA: 1 Oriente 1067 — Fono 459.

TRAJES DE MEDIDA MODERNA

• UD LO VE
• LO PRUEBA Y
• SE LO LLEVA

SE ENTREGAN EN POCAS HORAS

TRAJES SASTRE

MEDIDA MODERNA ..... $ 2.950.--
Y DESDE ..... $ 1.495.--

TRAJES DE MEDIDA MODERNA
REUNE TODOS LOS ATRIBUTOS DE LA MEDIDA FINA
$ 2.695.--

TRAJES DE MEDIDA MODERNA, PARA JOVENES,
$ 1.395.--

TRAJES PARA NIÑOS, MEDIDA MODERNA,
$ 895.--

CREDITOS RELAMPAGOS PARA USTED Y TODA SU FAMILIA, A SOLA FIRMA.

SASTRERIA ENRIQUE GUENDELMAN
SAN DIEGO 227 (DONDE HACE RINCON)

¡DEPORTISTAS SINDICATOS, SOCIEDADES!
PASEOS FUERA SANTIAGO
Empresa transportes con modernos microbuses International, efectúa viajes colectivos. Absoluta seguridad. Se tramitan los permisos. Precios módicos. No se atiende por teléfono, de 2 a 9 P. M.
GALVEZ 1455

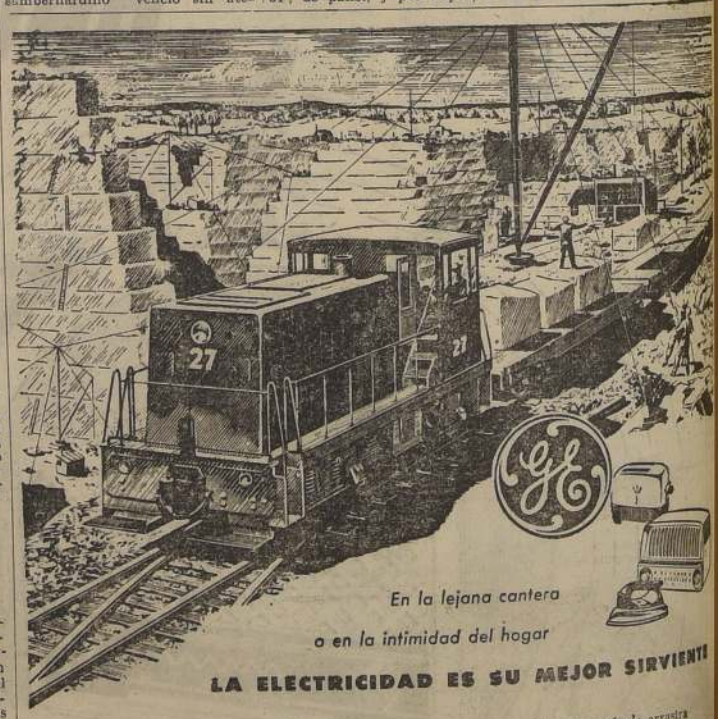

En la lejana cantera
o en la intimidad del hogar

LA ELECTRICIDAD ES SU MEJOR SIRVIENTE

La potente locomotora dieselelèctrica del grabado arrastra largos trenes cargados de pesados bloques de granito con la misma facilidad con que usted mueve un tren de juguete.

Las locomotoras dieselelèctricas no son más que uno de los 200.000 productos diferentes fabricados por la General Electric para la generación, distribución y utilización de la energía eléctrica.

Cualquiera que sea el material eléctrico que usted necesite, tanto para su empresa industrial o negocio como para su bienestar y recreo, diríjase al representante General Electric más cercano.

Confíe en el prestigio del nombre—
GENERAL ELECTRIC
—E.U.A.—

Distribuidores Generales:
INTERNATIONAL MACHINERY CO.
SANTIAGO VALPARAISO ANTOFAGASTA COQUIMBO CONCEPCION

PARTIDO, AL AMPARO DE LOS 46 KILOS, GANO EL CLASICO "BENJAMIN BERNSTEIN"

EL PREMIO JORGE PHILLIPS SE LO ADJUDICO LIMPIO, ESTRECHAMENTE, SOBRE BAROMETRO: MEDIA CABEZA

La primera reunión del año en el Club Hípico contó con una concurrencia más numerosa de lo que se esperaba, ya que miles de aficionados se trasladaron a Viña del Mar para presenciar la gran carrera "El Derby".

El clásico "Benjamín F. Bernstein", disputado en séptimo lugar de la cartilla, sobre 2.400 metros, tuvo un interesante desarrollo y un accidentado final, rodando la yegua Quemalita a 300 metros del disco y cuando actuaba en tercer lugar, tras Joyel y Partido, que resultó el ganador.

Joyel y Zorro Azul lucharon en las primeras distancias por tomar la punta, pasando éste a comandar el grupo, asediado por Joyel, Quemalita y Partido, y estos cuatro rivales tomaron gran ventaja al resto del lote. Así llegaron a la recta opuesta, donde Joyel se posesionó de la delantera, con Zorro Azul a sus flancos y atrás Quemalita. Después Quemalita desplazó a Zorro Azul, siguiendo tras Joyel, y precediendo a Zorro Azul y Partido. En un segundo grupo actuaban Angelito, Editor, y ultimos Rolf con Excelsior.

En el tramo de entrecodos Joyel afianzó el puesto de peligro, entrando a la cabeza del pelotón, mientras Quemalita descontaba ventaja y Partido era armado por su jockey aprestándose para la lucha decisiva. Planteada la prueba frente a las populares, Joyel sesgó hacia dentro y Partido, que atropelló con bríos, también cargó hacia el lado interior, lo que contribuyó a que la yegua Quemalita se enredera y rodara con su jockey Guillermo Silva. Al final de las populares, Partido dió caza a Joyel y lo batió por un cuerpo. Tercero a 5 1|2 cuerpos remató Angelito, delante de Excelsior, quinto Editor, sexto Zorro Azul y último Rolf.

El jinete Silva, piloto de Quemalita, que rodó espectacularmente en la recta, resultó con conmoción cerebral y una cadera afectada. En las últimas horas de la noche averiguamos al Traumatológico sobre su estado y se nos informó que se encontraba fuera de peligro.

LIMPIO, por el lado interior se defiende con éxito de la arremetida de Barómetro en el clásico "Jorge Phillips" al que aventajó por media cabeza. Tercero, entre ambos, a medio cuerpo, terminó Majestic.

TRIUNFO DE LIMPIO

Limpio obtuvo merecida y estrecha victoria en el clásico "Jorge Phillips", sobre 1.800 metros, carrera que había sido postergada para esta fecha, con motivo de la suspensión de las reuniones hípicas a fines del año pasado.

En las primeras distancias Limpio marcó rumbos, perseguido por Lover y Quitapenas, pero después de recorrerse unos 300 metros, Cirilo desplazó a los punteros, pasando al frente. Yolita entró a perseguir al hijo de Licencioso, manteniéndose siempre Quitapenas tercera y más atrás Majestic y Barómetro.

Cirilo continuó a la cabeza del lote hasta la recta, donde Limpio atacó por el lado interior y Barómetro, desde el fondo inició un lento y peligroso avance.

Promediado el derecho, Limpio mantenía un cuerpo delante del lote, y Barómetro entró a amagar sus posiciones, junto con Majestic.

Los últimos tramos fueron sensacionales, pues Barómetro avanzó con energía, pero no alcanzó a dar cuenta de Limpio que resultó vencedor por media cabeza sobre Barómetro. Tercero y a medio cuerpo terminó Majestic delante de Cirilo. Quinta, Quitapenas, penúltimo Lover y última Lolita.

Primera potranca ganadora: Manaos

Solamente Quilmes desertó de la segunda carrera reservada a potrancas de dos años que en esta pista hacían su debut en el recorrido de un kilómetro. Quedaron cinco participantes, y no fué tarea difícil para el juez ponerlas en acción, viéndose de inmediato a La Perica marcar rumbos, demostrando poseer gran ligereza. A dos cuerpos la vigilaba Manaos, por dentro y Viceversa por la tercera línea. La puntera siguió firme en su puesto delantero hasta las populares, decayendo de inmediato en su acción, mientras que Manaos, lanzada por Andrés Silva le presentó lucha. Al final de las populares la carrera quedó prácticamente liquidada a favor de Manaos, que, exigida al látigo, sin motivo, llegó al disco 3 1|2 cpos. de ventaja sobre La Perica, que en una próxima presentación podrá defenderse, con mejor postura. Tercera, a dos cuerpos, se clasificó Viceversa, que fué la favorita; quinta, Filadelfia, y última, Corona Real, que estaba algo gorda.

ACUERDOS DE LA JUNTA DE COMISARIOS DEL C. HIPICO

PRIMERA CARRERA. — Reclamó L. Espinoza (Curatela), contra V. González (Cacareo), por abrirlo en la curva. Desestimado.

Se notificó al preparador de Cacareo para que lo adiestre para correr.

Se autorizó al jinete R. Pérez para actuar en esta reunión.

SEGUNDA CARRERA. — Reclamó F. Gatica (Vice Versa), contra A. Silva (Manaos), por molestarlo en la curva y en tierra derecha. Se amonestó a A. Silva.

Se multó en $ 300, a los preparadores F. Jacial (Al Capone); Ernesto Fuentes (Irak), y Luis Santos (Paduano), por llegar sus caballos atrasados al examen clínico previo.

TERCERA CARRERA. — Reclamó; A. Poblete (Howard), contra R. Parada (Folke), por molestarlo a 200 metros de la llegada. Casual.

Dieron cuenta: J. Atala (Paduano), que su caballo és le atravesó al partir y V. González (Big Red) que su caballo dió una revuelta al partir.

SEXTA CARRERA. — Reclamaron: R. Madariaga (Lover), contra G. Silva (Yolita), por cargarlo al partir. G. Silva (Yolita), contra A. Poblete (Majestic), por cargarlo al entrar a tierra derecha. Se suspendió a A. Poblete por dos reuniones.

Se autorizó el retiro de Campo Santo por no tener jinete, pues V. Ordóñez se accidentó.

SEPTIMA CARRERA.— En esta carrera rodó Quemalita, montada por G. Silva, al cotarle su línea Joyel, con F. Gatica, y Partido, con M. Guerrero. Se dejó abierta una investigación.

OCTAVA CARRERA. — Reclamaron: J. E. Bravo (Hallowe'en), contra R. Ledesma (Royal Palace), por cargarlo a poco de partir y cortarle su línea. A. Poblete (Catimba), contra R. Pérez (Chispazo), por abrirlo y luego cargarlo a los 300 metros corridos. M. Quezada (Hierro Viejo), contra A. Poblete (Catimba), por molestarlo al cambiar de línea a 300 metros de la partida. J. Orellana (Ariel), contra A. Silva (Yuta), por cortarle su línea en tierra derecha.

NOVENA CARRERA. — Reclamaron: G. Retamal (Explosivo), contra J. E. Bravo (Jamaicano), por cargarlo al partir. A. Silva (Cantinera), contra J. Atala (Patín), por cortarle su línea al entrar a tierra derecha. I. E. Núñez (Nevisca), contra J. Alarcón (Toscano), por abrirlo en la curva. Desestimados.

Se multó en $ 100, al preparador de Paduano y en $ 100, también, al preparador de Alvarado, por correr estos caballos sin sus colores.

Se presentó el propietario de Ferro para manifestar no haber quedado conforme con la carrera de su caballo y exhibió el juego hecho. Su jinete dió cuenta que Ferro le vino cambiando de mano. Se dejó en observación las futuras actuaciones de este caballo.

Se llamó a R. Moria (Montmartre), por la forma sospechosa de conducirlo y también a su propietario, por encontrarse ausente, el preparador. Se acordó suspender a R. Moria por seis reuniones por la forma sospechosa de conducir a Montmartre.

DECIMA CARRERA.— Reclamaron: F. Gatica (Night Club), contra E. Márquez (Promisión), por abrirlo al entrar a tierra derecha y molestarlo con la huasca. R. Moria (Churelo), contra O. Olivares (Chetnik), por cargarlo al partir. L. G. Contreras (Relicario), contra O. Olivares (Chetnik) y R. Moria (Churelo), por cortarle su línea entre ambos al partir. Se suspendió a E. Márquez por una reunión.

Dieron cuenta: A. Silva (Capitán Paleta) que corrió encajonado en toda la tierra derecha. O. Olivares (Chetnik), que su caballo le vino cambiando de mano en todo el recorrido. Se exigirá certificado veterinario para inscribir a Chetnik.

LELY Y AL CAPONE PASARON A LA CATEGORIA DE GANADORES

La primera carrera del año 1952, en el Club Hípico, sobre 1.200 metros y reservada a tres años no ganadores, se la adjudicó Lely, estrechamente, después de varias actuaciones que la señalaban como peligrosa adversaria.

Favorita en las apuestas cerró Curatela, la que en el momento de partir peleó la delantera con Cacareo y Agesilao, viéndose más atrás, por dentro a Recerca y Comoruco. Lely movía en el centro del grupo, forma en que llegaron al codo. Allí Curatela se abrió, molestada por el debutante Cacareo, que por no saber correr, interfirió la libre acción de la hermana de Combatiente. En la recta, Agesilao tomó la punta, mientras Recerca se desplazaba por el lado interior, en tanto que Lely, que había actuado enredada, se abría a media cancha y armada por su piloto, Juan García, avanzó con muchos bríos, alcanzando a emparejar a los punteros y en el mismo disco, consiguió aventajar a Comoruco por 1|2 pescuezo y éste apenas por media cabeza precedió a Recerca. Cuarto, Agesilao; quinto, Medoc, sexto, Tic Tac, penúltimo Lover y último Cacareo.

AL CAPONE, ESTRECHAMENTE

Al Capone, un potrillo mulato por Baber Shah y Confortable, se anotó estrechamente, su primera victoria en las pistas, en la tercera competencia, análoga a la primera.

Vasco y Patinador lucharon bravamente por el puesto de líder, quedando a los pocos metros corridos el del stud "Bendor" al frente, al que seguían, casi apareados, Patinador, Folke y Al Capone, mientras que al fondo, fuera de carrera, se quedaba Big Red.

Una vez planteada la carrera en tierra derecha, Al Capone atacó con seguridad, dominando a los punteros, siendo inútiles los esfuerzos de Patinador, Perseo y Howard por darle alcance. En los últimos tramos Folke volvió a la carga, pareciendo algunos momentos que sería el ganador, pero pronto se retacó, y así cruzaron la meta, la que cruzó Al Capone con medio pescuezo a su favor sobre Perseo. Tercero, Folke encima, delante de Howard. Quinto, Patinador; sexto, Marcelo; séptimo, Irak; penúltima, Quemaría, y último, Big Red.

RESULTADOS GENERALES DE LAS CARRERAS DE AYER EN EL C. HIPICO

PRIMERA CARRERA.— 1.200 metros.— Condicional. — Premio: 36 000 pesos al primero.—

	G.	P.
1 o LELY 51, por Iturbide y Adelia, del Stud "Pelequén". Jinete J. García	2733	1172
2 o Comoruco 51; J. Atala	383	243
3 o Recerca 52; A. Poblete	3629	1911
4 o Agesilao 55; J. E. Bravo	1973	765
Cacareo 54; V. González	1327	1225
Campo Santo 55; R. Madariaga	460	220
Can 53; O. Olivares	2423	988
Interés 55; P. Briones	78	74
Medoc 55; A. Silva	662	349
Picaporte 55; J. Orellana	603	321
Tic Tac 51; O. M. Bravo	746	508
Cimarrita 48; L. Rodríguez	508	302
Como Dora 52; G. Retamal	222	117
Curatela 52; L. Espinoza	6972	2229
	24714	10822

No corrió: Floretazo.—Ganada por medio pescuezo; el 3.o a medio cuerpo.— Tiempo: 1.13 2/5.— Preparador: A. Valdés.

DIVIDENDOS: $ 69 y $ 20; $ 72 y $ 18.—

SEGUNDA CARRERA.— 1.000 metros.— Condicional para dos años.— Premio: 50,000 pesos a la primera.—

	G.	P.
1 a MANAOS 52, por Jail y Chipre, del señor G. Valdés. Jinete A. Silva	3558	735
2 a La Perica 52; J. Guajardo	1145	326
3 a Vice Versa 52; F. Gatica	4731	1496
4 a Filadelfia 52; L. Espinoza	3047	761
Corona Real 52; G. Silva	811	173
	13292	3491

No corrió: Quilmes.— Ganada por tres cuerpos y medio; la 3.ra a dos cuerpos.—Tiempo: 1.1.—Preparador: A. Breque.

DIVIDENDOS: $ 26 y $ 21, y $ 35.—

TERCERA CARRERA.— 1.200 metros.— Condicional.— Premio: 38,000 pesos al primero.—

	G.	P.
1 o AL CAPONE 51, por Baber Shah y Confortable, del Stud "San Francisco". Jinete L. Orellana	10932	4032
2 o Perseo 55; J. Orellana	4037	1298
3 o Folke 55; R. Parada	5170	1759
4 o Howard 55; A. Poblete	7191	2857
Aligban 55; L. Espinoza	743	350
Big Red 55; V. González	816	327
Irak 55; O. Valenzuela	3005	1427
Marcelo 52; L. Rodríguez	4676	2453
Paduano 51; J. Atala	269	164
Patinador 55; G. Silva	6589	3016
Vasco 56,1; J. Espinoza	1231	680
Aspidista 50; O. Olivares	244	127
Quemaría 50,5; L. Marcos	1010	484
	48213	19004

No corrieron: Chiquita Bonita y Monetaria.— Ganada por medio pescuezo; el 3.o a cabeza.— Tiempo: 1.12 4/5.— Preparador: F. Jacial.

DIVIDENDOS: $ 32 y $ 16; $ 39 y $ 24.—

CUARTA CARRERA.— 1.500 metros.— Cuarta Serie.— Handicap.— Premio: 36,000 pesos al primero.—

	G.	P.
1.o LA MADELON 58, por Esperanto y Mosela, del Stud "Marinetti". Jinete R. Pérez	8376	2921
2.o Peregrina 54; J. García	8902	3105
3.o Bannar 51; R. Ledesma	23092	8413
4.o Don Conrado 55; R. Moria	2474	1118
Kai Kú 54; H. Vergara	2833	1319
Gulutrén 53; L. Rodríguez	11064	3854
Ufano 48; L. Carrasco	639	416
Charol 48; O. Chamorro	3101	2409
Peñón 48; M. Guerrero	5108	1433
Vértigo 45; E. Márquez	2418	1089
Milano 46,9; C. Márquez	1606	808
	69812	26583

No corrieron: Borgia, Chiquita Bacana, Scartatti, Caronte y La Estrella.—Ganada por medio pescuezo; el 3.o a tres cuerpos.— Tiempo: 1.32 1/5.— Preparador: Raúl Allen.

DIVIDENDOS: $ 64 y $ 17; $ 17 y $ 12.—

QUINTA CARRERA.— 1.000 metros.— Condicional.— Premio: 44,000 pesos al primero.—

	G.	P.
1.o MAIPO 49, por Cambronne II y Mazurca Azul, del Stud Libardón. Jinete R. Morla	11159	2597
2 o Alvarado 48,8; J. Aravena	2091	819
3.o Jaquimazo 52; J. E. Bravo	25686	5776
4.o Buchuqueo 53; L. Pérez	26940	6188
Pluma Roja 49; J. García	12757	3860
Fluminense 49; O. Olivares	3714	1334
	82347	20594

No corrieron: Bannar, Milano y Rearmado.—Ganada por cabeza; el 3.o a un cuerpo.— Tiempo: 1.51 2/5.— Preparador: L. G. Alvarez.—

DIVIDENDOS: $ 56 y $ 34, y $ 85.—

SEXTA CARRERA.— 1.800 metros.— Clásico.—Premio: 100,000 pesos al primero.—

	G.	P.
1 o LIMPIO 54, por Licencioso y Macolla, del Stud "Abril". Jinete J. Olivares	21369	6570
2 o Barómetro 56; L. Espinoza	21121	4769
3.o Majestic 55; A. Poblete	14099	4260
4.o Cirilo 43; F. Gatica	14383	5303
Quitapenas 54; J. Guajardo	14933	4294
Lover 50; R. Madariaga	12360	3549
Yolita 48; G. Silva	7387	2986
	105652	31731

No corrieron: Aeronca, Lord Basur, Coraje y Bufoncito.— Ganada por media cabeza; el 3.o a medio cuerpo.— Tiempo: 1.50 4/5.— Preparador: Pdo. León F.

DIVIDENDOS: $ 38 y $ 20, y $ 24.—

CARRERA "A".— "EL DERBY".— 2.400 metros.— Premio: 100,000 pesos al primero.—

	G.	P.
1.o FASCINADO 58, por Volante y Miss Pall, del Stud "Anita". Jinete J. F. Marchant	25647	6566
2.o Liberty 58; R. Parodi	18977	3823
3.o Soldado 58; J. Sánchez	3146	1223
4.o Iceberg 58; P. Flores	3911	1125
Angolino 58; A. Tapia	1309	548
Lord Basur 58; A Marchesini	2064	823
Kolia 55; R. Bustamante	3056	1273
	58110	15379

No corrió: Lover.— Ganada por tres cuerpos; el 3.o a cinco cuerpos.—Tiempo: 2.29 3/5. —Preparador: A. Bulleud.

DIVIDENDOS: $ 17 y $ 11, y $12.—

SEPTIMA CARRERA.— 2.400 metros.— Clásico.— Premio: 100,000 pesos al primero.—

	G.	P.
1.o PARTIDO 46, por Alcatras y G. Crujidera, del Stud "San Francisco". Jinete M. Guerrero	25879	7645
2.o Joyel 50; F. Gatica	15912	5434
3.o Angelito 45; R. Morla	15939	3925
4.o Excelsior 53; A. Poblete	14889	4249
Rolf 37; J. Orellana	5978	1967
Editor 53; J. García	12423	2818
Quemalita 50; G. Silva (rodó)	18447	5108
Zorro Azul 47; O. Olivares	9134	3550
	114301	34696

Corrieron todos.— Ganada por un cuerpo; el 3.o a cinco cuerpos y medio.— Tiempo: 2.30 2/5.— Preparador: F. Jacial.

DIVIDENDOS: $ 34 y $ 14; $ 16 y $ 18.—

OCTAVA CARRERA.— 1.500 metros.— Primera Serie.— Handicap. — Premio: 44,000 pesos al primero.—

	G.	P.
1.o YUTE 52, por Choker y Yaravi, del Stud "Marianita". Jinete A. Silva	21805	8749
2.o Dusty 53; L. Espinoza	8858	2813
3.o Royal Palace 52; R. Ledesma	4672	2001
4.o Chispazo 56; R. Pérez	2350	872
Ariel 56; J. Orellana	1850	555
Hallowe'en 55; J. E. Bravo	2280	808
Hierro Viejo 53; M. Quezada	25278	7706
Catimba 51; A. Poblete	18889	5708
Uribarri 50; C. Farmer	7505	2875
Brillador 48; J. García	9388	3421
	112852	35310

No corrió: Buchuqueo.— Ganada por medio pescuezo; el 3.o a cuatro cuerpos.—Tiempo: 1.31 2/5. — Preparador: A. Valenzuela.—

DIVIDENDOS: $ 37 y $ 15; $ 26 y $ 22.—

NOVENA CARRERA.— 1.500 metros.— Segunda Serie.— Handicap.— Premio: 40,000 pesos al primero.—

	G.	P.
1.o CINICO 54, por Yelmo II e Ironía, del señor A. Muñoz. Jinete L. Espinoza	16131	5347
2.o Jamaicano 52; J. E. Bravo	12702	4758
3.o Cantinera 53; A. Silva	9991	2931
4.o Patín 56; J. Atala	2068	898
Explosivo 56; G. Retamal	2468	959
Ferro 54; A. Poblete	43470	15031
Toscano 53; J. Alarcón	2961	1302
Montmartre 49; R. Morla	1446	448
Nevisca 48; I. Núñez	7810	3224
	119147	34898

No corrieron: Dashing Lad y La Loca.— Ganada por dos cuerpos; el 3.o a siete cuerpos.— Tiempo: 1.31 1/5.— Preparador: A. Muñoz.—

DIVIDENDOS: $ 56 y $ 19; $ 18 y $ 26.—

DECIMA CARRERA.— 1.500 metros.— Tercera Serie.— Handicap.— Premio: 35,000 pesos al primero.—

	G.	P.
1.o TONTO PILLO 55, por Holy Smoke y Corazonada, del Stud "Pepito". Jinete J. Orellana	22218	5070
2.o Promisión 50; E. Márquez	20968	5213
3.o Orosco 50; R. Pérez	4380	1119
4.o Mikado 52; M. Guerrero	34250	7062
Capitán Paleta 56; A. Silva	9439	2499
Churelo 55; R. Morla	1776	429
Timbal 55; L. Espinoza	2145	657
Tolón 55; M. Quezada	2601	1146
Manquehue 53; L. Pérez	18825	4297
Comoflera 52; O. Chamorro	8693	2935
Chetnik 51; O. Olivares	7850	2400
Relicario 49; L. G. Contreras	2402	1303
Night Club 48; F. Gatica	23339	5344
Azabache 46; J. García	2167	752
Caribianco 46; E. Catalán	3003	1215
	164116	42061

No corrieron: Juan Alba, Santa Fe y Camposanto.— Ganada por medio cuerpo; el 3.o a un cuerpo.— Tiempo: 1.31 3/5.—Preparador: A. Valenzuela.—

DIVIDENDOS: $ 56 y $ 24; $ 23 y $ 73.—

La Madelón, Yute, Cínico y Tonto Pillo vencieron en las series de 1.500 metros

No se registraron dividendos altos en el Club Hípico

Cuatro handicaps de 1.500 metros se disputaron en el Club Hípico, y sus resultados estuvieron más o menos de acuerdo con la lógica, sin registrarse dividendos elevados.

La serie más modesta de los handicaps de 1.500 metros, para jinetes aprendices, tuvo emocionante final entre La Madelón y Peregrina, imponiéndose la hija de Esperanto estrechamente sobre la pupila de Polanco, que hizo todo el gasto del tren, pero que decayó por haberle quedado larga la distancia.

Puestos en acción en un momento muy oportuno, Peregrina se desprendió a la vanguardia a los pocos metros corridos, asediada a un cuerpo por La Madelón, y en seguida Gulutrén, Bannar, Don Conrado, Peñón y Milano. En este orden siguió su curso la competencia hasta el tramo de entrecodos, donde Bannar desplazó a Gulutrén, ubicándose tercero tras Peregrina y La Madelón, que siempre marcaban el rumbo de la carrera.

La curva la giró Peregrina muy firme en sus posiciones, manteniendo un cuerpo de ventaja a La Madelón, pero ésta no cejó en su empeño. Al final de las populares Peregrina comenzó a flaquear, y pese a los requerimientos de su jockey, La Madelón le fué descontando terreno poco a poco y ya cerca del disco por 1|2 pescuezo.

Tercero Bannar a 3 cuerpos delante de Don Conrado, Vértigo y Ufano. Penúltimo Peñón y último Milano.

YUTE EN LA OCTAVA

El favorito Yute dominó estrechamente a Dusty en la serie principal de los handicaps de 1.500 metros.

Catimba estuvo algunos momentos al frente delante de Dusty, pero a los cien metros corridos, la carrera cambió totalmente de faz. Royal Palace pasó a comandar el lote, vigilado por Yute y a continuación galopaban Ariel y Dusty.

Entre ambas curvas Hallowe'en y Ariel pasaron a perseguir a Royal Palace, junto con Dusty.

Una vez en tierra derecha, Royal Palace recibió la ofensiva de Dusty, que, mientras que Yute terciaba en la lucha, y después de ser requerido enérgicamente por su jockey, pudo vencer a Dusty por medio pescuezo. Tercero a cuatro cuerpos terminó Royal Palace, precediendo a Chispazo, Hierro Viejo, que tuvo muchos contratiempos, Ariol, y últimos Brillador y Hallowe'en.

CINICO REPITIO

Cínico, que venía de ganar en el Hipódromo, volvió a ganar esta vez en el Club Hípico, imponiéndose a Jamaicano por 2 cuerpos.

Desde la partida Cínico pasó a comandar el lote, tomando sin dificultad cuatro cuerpos de ventaja a Nevisca y Ferro, viéndose, en seguida, a Toscano.

En el tramo de entrecodos, Cínico marcaba la misma ventaja, ahora sobre Montmartre, Explosivo y Jamaicano, que en la recta descontó mucha ventaja.

Los tramos decisivos los cumplió Cínico prácticamente sin enemigos, llegando al disco dos cuerpos delante de Jamaicano, que precedió por siete cuerpos a Cantinera. Cuarto, Patín.

TONTO PILLO EN LA FINAL

La prueba de clausura, también sobre 1.500 metros, la ganó Tonto Pillo por medio cuerpo sobre Promisión, que hizo el gasto del tren y sucumbió solo en los últimos metros.

Promisión partió al frente seguida por Night Cup, Manquehue, Tonto Pillo y Orozco.

Este orden no tuvo variantes de importancia, y en la curva Promisión seguía a la vanguardia, delante de Manquehue, Night Club, Tonto Pillo y Orozco.

Así llegaron a la recta, donde Promisión se defendió bravamente del ataque de Tonto Pillo, pero al final cedió en su acción, de lo que se aprovechó el hijo de Holy Smoke para ganarla por medio cuerpo.

Tercero llegó Orozco a un cuerpo. Cuarto, Mikado; quinto, Night Club; sexto, Capitán Paleta; penúltimo Azabache y último, Tolón.

MAIPO SE ADJUDICO ESTRECHAMENTE LA PRUEBA CONDICIONAL DE 1.800

Los retiros de Bannar, Milano y Rearmado del premio "Master Bowman", dejaron esta prueba sobre 1.800 metros reducida a seis rivales. El triunfo fué logrado por Maipo, que de correr a correr venció a Alvarado y Jaquimazo.

El favorito Buchuqueo se posesionó de la delantera cuando se alzaron las cintas, perseguido por Fluminense, Jaquimazo y Maipo. En esta forma la prueba siguió su curso hasta el poste de la milla, donde Pluma Roja se sitió tercera precediendo a Jaquimazo, en tanto que Alvarado se desprendía del lote. Hasta cuatro cuerpos de ventaja tomó el hijo de Rococó, seguido por Buchuqueo, Pluma Roja, Fluminense, Jaquimazo, y cerrando el paso, Maipo.

Las distancias se acortaron al comenzar a girar la curva y una vez en el derecho decisivo Jaquimazo avanzó con empuje, pasando al frente, mientras que Alvarado intentaba reaccionar por el lado interior. A la altura de las galerías, la prueba se tornó sensacional, pues aún no se preveía cuál sería el ganador. En los comienzos del paddock surgió Maipo con muchos bríos y Alvarado tuvo paso por dentro, yéndose ambos rivales a la meta aparejados, sorprendiéndolos el disco cuando Maipo dominaba a Alvarado por cabeza. Tercero a un cuerpo, finalizó Jaquimazo, delante de Buchuqueo, penúltimo Fluminense y último Pluma Roja.

REPUESTOS
RECIEN RECIBIDOS
para toda clase de Automóviles y camiones
Silenciadores
Tubos de escape
Tubos de escape flexibles
Pistones para motor
Pasadores para pistones
Soportes para motor
Bombas de agua completas
Bombas de agua reparación
Gomas para ajuste de puertas
y maletas
y un surtido de repuestos en general
GALLO & Co. LTDA.
Alameda Bernardo O'Higgins 1735
Frente a Castro. Fono 83092

DOSCIENTOS CINCUENTA MIL PESOS
a sólo $ 25

Más de once millones de pesos en liquidación de Verano

LOTERIA DE CONCEPCION
sortea el SABADO 26 de Enero más de 11 millones
con un gordo de CINCO MILLONES de pesos
Entero $ 500 - Vigésimo $ 25

Sastrería
SABADO ABIERTO TODO EL DIA

"DANDY" SAN DIEGO 673-677

Jaime COGAN OFRECE

TERNOS MEDIDA — CONFECCIONES FINAS PARA CABALLEROS Y NIÑOS
TRAJES SASTRE PARA DAMAS

CREDITOS 12 MESES

La Sociedad Anónima Playa Las Rocas de Santo Domingo...
se complace en anunciar a su distinguido público, interesado por sitios y acciones del Balneario, que puede pasar por sus oficinas, sin ningún compromiso, a conocer las facilidades que se otorgan a las personas que abran su "CUENTA CORRIENTE" de Acciones, Sitios y Casas.—

APROVECHE UD. ESTAS FACILIDADES QUE SON UN BENEFICIO DIRECTO PARA UD. Y LOS SUYOS.
NUEVO DEPARTAMENTO COMERCIAL Y DE VENTAS DE LA
S.A. PLAYA LAS ROCAS DE SANTO DOMINGO.
Echeverría y De Laire
STGO: Agustinas 1111. Ofs 506.08. Tel. 89544
BALNEARIO: Litoral esq. La Ronda. Tel. 1 Sto. Domingo

LAMPARAS
LOS PRECIOS MAS BAJOS DE CHILE
Lámparas de colgar, de sobremesa, murales, de pie, en todos los estilos y calidades. Gran variedad de lágrimas y cristales en bronce o metales cromados. Surtido de pantallas y ampolletas en nuestra
Sección BAZAR
FACILIDADES DE PAGO
CASA NINOVE
OCASIONES Y CALIDAD
HUERFANOS 611, esq. MIRAFLORES
TELEFONO 32065

SILLAS DE PASEO
CREDITOS Sin PIE
METALUX
MONJITAS 843
-ENTRE PISO

JOYAS
Compra - venta de brillantes, oro, platino, plata, boletos de empeño, relojes, objetos de porcelana.
AHUMADA 161
Diamante Club
FONO 80981
Pagamos los mejores precios

Modernice SU RELOJ VIEJO
con una caja moderna y una esfera W. H., por muy poco dinero.
Vea vitrinas. TALLERES:
ESTADO N.o 357

EMPAQUETADURAS
de cobre con asbesto y con corcho para culata y carter de automóviles, camiones, etc.
REPARAMOS
Toda clase de cocinas eléctricas, termos y artefactos en general
Monjitas 738 — Oficina H.
FONO 34200

CASA ALONSO
ARRIENDO DE SERVICIO PARA BANQUETES
21 DE MAYO 817
FONO 63049
MENAJES

OPTICA CHILENA
EL MEJOR REGALO RAY-BAN
Legítimos a sólo $ 1.300.—
OPTICA CHILENA
Recetas de médicos oculistas
SANTO DOMINGO 832
Fono: 32071

LASTEX
$ 380.-
POLLERAS ESTAMPADAS
$ 180.-
FABRICA IRARRAZAVAL 470

SIGUE CON EXITO LA LIQUIDACION DE UNIVERSAL TEXTIL

¡¡¡OFERTAS NUNCA VISTAS!!!
SEDAS Y ALGODONES
ESTAMPADO de algodón ..... $ 40.—
CLOQUE nacional ..... 72.—
SEDA floreada ..... 78.—
POPELINA hilo importado ..... 75.—
SEDA estampada de Viña ..... 90.—
GABARDINA para slacks ..... 250.—
CLOQUE importado, floreado ..... 154.—
GRAN SURTIDO EN ORGANDI SUIZO
TEJIDOS DE TEMPORADA
CHALECOS para niños ..... $ 60.—
CHALECAS de hilo ..... 90.—
CHOMBAS para hombre ..... 90.—
CHALECOS de playa ..... 150.—
CHOMBAS de fino jersey ..... 235.—
CHALECAS de lana peinada, saldos 280.—
GRAN SURTIDO EN TOALLAS "MARIANA"
TRAJES DE BAÑO LASTEX importado con 30% de descuento.
PUBLICIDAD LUCHO AJON

VENTA DIRECTA EN LA FABRICA
UNIVERSAL TEXTIL LTDA.
440 IRARRAZAVAL 440
FRENTE AL TEATRO ANDES

SU TERNO USADO
Lo compramos pagando lo que vale. Llámenos al TELEFONO 52328 y sin compromiso alguno para Ud. vamos a su domicilio. Compramos toda clase de ropa.
Casa Carlitos
FRANKLIN 807

CASA Clary
(Atendida por su propia dueña)
Modeladores — Fajas — Sostenes y Cinturett. Fajas abdominales para hombres, sobre medida.
Pedidos contra reembolso.
STO. DOMINGO 1034
Of. A-Fono 80394
SANTIAGO

BICICLETAS ESPAÑOLAS B. H.
14 modelos distintos, gran variedad de colores. Modelos de Gran Pista. Media ARTURO FRIE. DEMANN H.
Casa fundada en 1907
MONEDA 1019
Pista, Paseo, Damas, Niños y Niñitas.
Aros 16, 18, 20, 22, 24, 26 28.
Facilidades de pago

MENITA MODAS
365 SAN DIEGO 365
GRAN LIQUIDACION
Batas, Trajes sastre, Vestidos, Blusas
ELEGANCIA — ALTA — CALIDAD
PRECIOS SIN COMPETENCIA
AMPLIOS CREDITOS

ARGOLLAS PARA NOVIOS
$ 500.-
14 quilates el par grabadas
18 quilates desde $ 800.— el par, grabadas.
Joyería Danziger
SAN ANTONIO N.o 344
DESPACHO CONTRA REEMBOLSO

RADIOS
Standard Electric
SIN PIE
METALUX
MONJITAS 843
ENTREPISO

COMPRO JOYAS
Oro y Plata
Pólizas empeño
MONEDAS DE COLECCION
Supero cualquier oferta
JOYERIA "La Holandesa"
Ramón Nieto 911
Casi esq. Estado
TELEFONO 86747

CATRES 10 MESES PLAZO
CROMADOS
COLCHONES de LANILLA EN TELA DE Damasco
$ 1.950.-
CASA BRONCELAN
SAN PABLO 2715

CRETONAS
de lino, medio lino y algodón en preciosos dibujos, colores inalterables, de 130 ctms. de ancho, ofrecemos a precios oficiales de fábrica. — Hacemos fundas de muebles, cubrecamas, cortinas, tapicería. Consúltenos.
DEPOSITO YARUR
al lado del Capri
SAN ANTONIO 533
FONO 33906 .—. CASILLA 528

EXPOSICION 700
DESARMADURIA DE AUTOMOVILES Y CAMIONES FORD
Gran surtido en repuestos nuevos y usados.
ESPECIALIDAD EN REPUESTOS ESCASOS
EXPOSICION 700

RELOJERIA Y JOYERIA ITALIANA
ALAMEDA 982. FONO 80474
RELOJES SUIZOS
MODELOS EXCLUSIVOS
en relojes pulseras oro 18 Kts
Variado surtido en joyas finas
COMPOSTURAS GARANTIZADAS POR TECNICO SUIZO
FACILIDADES SIN RECARGO
SOLICITE UN CREDITO

COMPAÑIA DE CONSUMIDORES DE GAS DE SANTIAGO

En virtud a lo dispuesto en los artículos 28, 30 y 34 de los Estatutos Sociales, cítase a los señores accionistas a junta general ordinaria, que se llevará a efecto el día 24 de enero de 1952, a las 10 A. M., en el local de la Compañía, Santo Domingo N.o 1061.

CARLOS ESTEVEZ GAZMURI, Presidente.

SANTIAGO, enero 13 de 1952.

FERROCARRILES DEL ESTADO

PROPUESTAS PUBLICAS

Se solicitan propuestas públicas para la atención del servicio de buffet en los trenes del ramal de Cartagena.

Las propuestas se abrirán el día 12 de febrero, a las 11 horas, en el Departamento de Transporte, Sección Contratos Concesiones —Estación Mapocho—, donde pueden solicitarse bases y antecedentes.

EL JEFE DEL DEPARTAMENTO DE TRANSPORTE

Ungüento Monte Santo
CONTRA CIERTAS
Excemas - Ronchas
Empeines - Espinillas
Picazón de la Piel
y del cuero cabelludo etc
PIDALO EN SU FARMACIA

Fetiche hizo galope de ejercicio en La Palma

Por el holgado triunfo de Fetiche se resolvió la sexta carrera de la mañana, los dos mil metros del Premio Alhambra, corrido en sexto lugar del programa. El importado, que tenía la primera cotización, pasó al frente a la altura de las populares y sin ningún apremio se distancia de sus rivales, terminando con siete cuerpos de ventaja sobre Esplendor, que fué el puntero en gran parte del recorrido.

Dada la señal, Esplendor surgió al frente, seguido por Safir, tras el cual se colocó Pródigo, delante de Fetiche y Madison. El pequeño grupo a tren sostenido pasó por primera vez frente a la meta, conservando el orden anotado.

Poco antes de entrar al terreno derecho paralelo a Independencia, Esplendor actuaba distanciado tres cuerpos delante de Safir, que a su vez aventajaba por un largo a Pródigo, en tanto Lidiador presionaba sobre éste y Madison quedaba al fondo.

A la altura de los mil metros, el puntero accionando con rara facilidad mantenía sus posiciones delante de Safir, tras el cual actuaba ahora Lidiador, aventajando ligeramente a Pródigo con los restantes en el orden indicado anteriormente.

Poco antes del tramo de entrecodos, se vió apurar a Fetiche, proyectándose sobre Lidiador al cual no tardaría en dar alcance, mientras en la punta seguía cómodamente Esplendor.

Sobre la curva final, Esplendor corría desprendido tres cuerpos delante de Safir, el que ahora traía a sus grupas a Fetiche y sin nuevos cambios la prueba se planteó en tierra derecha.

Frente a las populares, Esplendor aún mantenía ventajas sobre el favorito, pero éste, ya armado por su jockey comenzó a ganar terreno y con admirable facilidad dió alcance al puntero a 200 metros de la meta. En los tramos siguientes, el hijo de Camerino se limitó a galopar y distanciarse de sus rivales, trasponiendo la meta cuando había logrado despegarse siete cuerpos sobre Esplendor. Tercero, a cuerpo y medio, entró Madison delante de Safir y Pródigo. Último, Lidiador.

Déjelo Solo y Retengo ganaron en las series principales del Hipódromo Chile

Por la victoria de Déjelo Solo se resolvió la primera serie de los handicaps de velocidad del Chile, el que venció estrechamente a Vagamundo y Galán.

Con su característica rapidez, no tardó Déjelo Solo en cortarse dos cuerpos sobre Cheer Up, tras el cual quedó Galán, corriendo delante de Algarrobal, Cambises, Carmelita y Vagamundo, orden que cerraba Manolete.

Sin que se registraran cambios en la forma anotada, el puntero enfrentó la recta con la ventaja del comienzo y sólo muy al final Vagamundo se le acercó al hijo de Furgón, el que se defendió a rigor de látigo para terminar en la meta con pescuezo sobre su tenaz adversario. El tercer lugar correspondió a Galán. Cuarto Cheer Up. 5.o Cambises. 6.a Carmelita. Último finalizó Manolete.

QUINTA CARRERA

En reñido final, Retengo derrotó a Luchador en la segunda serie de los handicaps de 1.200 metros, corrida en quinto lugar del programa del Chile.

A los pocos metros corridos Luchador tomó la dirección de la carrera con un cuerpo de ventaja sobre Argelina, que era perseguida por Gama, Retengo, Ongolmo y Polaco, con Zeus en el último puesto.

En la forma señalada entró el grupo a la recta, donde Luchador se mantuvo en su sitio hasta la salida de las galerías, altura en que Retengo le presentó lucha, originándose un porfiado tete a tete, que terminó en la raya, cuando Retengo venció por 1/2 cabeza. Tercero, a 3/4 finalizó Trival delante de Polaco. 5.o Ongolmo. 6.a Gama. Último remató Zeus.

Asturiano salió fácil de perdedor; Emperatriz se impuso en la tercera

En la segunda carrera matinal, prueba condicional sobre 960 metros para potrancas no ganadoras, el triunfo correspondió a Asturiano, como estaba previsto por sus grandes cotejos. Ganó con suma facilidad de un extremo a otro del recorrido a Epico que lo perseguió toda la carrera, mientras que Río Negro rodaba a los cien metros corridos.

Sin cuanto se dió la partida, Asturiano lució sus colores al frente y sin tardanza se desprendió del pequeño grupo, tomando hasta cuatro cuerpos sobre sus rivales, quedando en su siga Epico, en tanto que Engallado corría tercero a diez cuerpos de éste superando a Le Jongleur y Río Negro, rodando este último a los cien metros corridos.

Sin que se registraran cambios, el puntero enfrentó la recta en cómoda acción y sin ser exigido en ninguna parte, puso término al recorrido con suma facilidad con cinco cuerpos de ventaja delante de Epico, que por 1 1/2 superó a Le Jongleur y Engallado.

TERCERA CARRERA

La tercera carrera, prueba condicional sobre 1.200 metros, para potrancas no ganadoras, se la adjudicó Emperatriz con relativa holgura sobre Costa Verde y Marianina.

Despachado el lote, Patriótica y Emperatriz salieron disputando la delantera, pero más adelante la primera dominó a su tenaz rival y le sacó un cuerpo, quedando tercera Costa Verde, a diez cuerpos de éstas, perseguida por Marianina, Ladieful, Más Suerte y Huala, con Casualidad al fondo.

En cuanto pisaron la tierra derecha, Emperatriz se acercó a la puntera y sin hallar oposición de su parte la igualó y más adelante se distanció, poniendo término a la prueba cuando llevaba dos cuerpos de diferencia a su favor sobre Costa Verde. Tercera a un pescuezo, Marianina. Cuarta remató Ballesta. 5.a Enmascarada. 6.a La Bamba. Última, Carta Abierta.

CREDENZA, TEA, CUAUTEMOC Y PETROUSKA GANARON LOS HANDICAPS DEL HIPODROMO

HUBO LLEGADAS ESTRECHAS EN VARIAS CARRERAS

La primera carrera del Chile, 7.a serie de los handicaps de 1.200 metros, fué ganada por Credenza sobre Artista y Desaforado. La vencedora repartió $ 145 por unidad.

Definidas las posiciones a los pocos metros corridos, Sandalión quedó al frente, seguido de cerca por Credenza, Salmonetta, Artista, Desaforado, Potrerillos, Sortilegio y Frollán, con Starkman a la retaguardia. A la altura de los entrecodos Salmonetta apuró y pasó cortada a la delantera, quedando segunda siempre Credenza, pues Sandalión empezó a retrogradar, con el resto en la misma forma.

En el orden anotado llegaron los competidores a la recta, donde Credenza no tardó en desplazar a la puntera, al tiempo que Artista se hacía presente y emparejaba posiciones a la nueva puntera, pero requerida al final la hija de Orégano logró desprenderse de su rival y cruzar la raya con 1/2 cuerpo sobre ella. El tercer puesto a 3, lo ocupó Desaforado delante de Malandrín. 5.o Frollán. 6.o Potrerillos. Último Sandalión.

NUESTRA FAVORITA TEA

Tea, indicada por nuestro diario, logró los honores en la séptima carrera de la mañana, 3.a serie de los handicaps sobre 1.200 metros.

Irawady apareció al frente en cuanto se definieron las colocaciones, quedando segunda Miura, delante de Tea. El Mirlo, Calidad y Araucano, don Dañina al fondo. La puntera se distanció un cuerpo sobre Miura, pero cerca de la curva, su perseguidora se le acercó, originándose de este modo una lucha que se prolongó hasta la entrada de la recta decisiva.

Frente a las populares, comenzó Tea a ganar posiciones a expensas del agotamiento de Irawady y Miura, que pronto renunciaron a la lucha, mientras Belinda y Calidad también consiguían avanzar. A 150 metros de la meta, Tea consiguió dominar definitivamente la situación, neutralizando a Belinda, a la cual terminó ganando por un cuerpo. Tercera, a cuerpo y medio, se clasificó Calidad, delante de El Mirlo, Dañina, Araucano, Senevé y Miura. Última Irawady.

CUAUTEMOC EN LA OCTAVA

Cuautemoc logró nueva victoria en la octava carrera de la mañana, 5.a serie de los handicaps sobre 1.200 metros.

Ardilla salió al frente a los cien metros corridos, perseguida por Ordán, Panoyu, Cuautemoc, Symphony y Caminito, con Peleador en último lugar. La puntera se distanció un cuerpo delante de Cuautemoc, que poco antes de los 800 metros pasó a seguirla, mientras Symphony, Ordán, Cambo y Amante corrían en los puestos siguientes.

En cuanto la carrera se planteó en el derecho final, Cuautemoc aumentó la presión que traía sobre la puntera, entablándose una lucha que se prolongó hasta la meta, y en la cual los respectivos jinetes actuaron con una vehemencia digna de ser considerada por los Comisarios. La meta sorprendió a los rivales, cuando Cuautemoc, lograba sacar una clara cabeza de ventaja sobre su porfiada enemiga; el tercer lugar lo conquistó Cambo a pescuezo, corriendo con muchos bríos en los últimos metros. Cuarta se clasificó Symphony, delante de Ordán, Huenchur y Amante. Último Panoyu.

PETROUSKA EN LA NOVENA

Petrouska venció en la novena carrera de la mañana, 5.a serie de los handicaps sobre 1.200 metros.

Infante estuvo adelante por breve trecho, seguido de Francolín, Huenchur y Tristella, pero el orden varió pronto al tomar resueltamente el mando Huenchur, que se cortó delante de Tristella. Ganadero, Infante y Pregón, con Polvorilla en último término.

Se distanció un cuerpo el puntero y sin cambios de importancia, el lote entró al derecho final.

Frente a las galerías, Chau inició violento avance por dentro, pero el puntero se mantuvo firme; luego surgió Petrouska por fuera, la cual descontando diferencias rápidamente logró alcanzar a Huenchur, dominándolo en la raya por cuerpo y cuarto. El tercer lugar a un largo lo mantuvo Chau, delante Tristella, Ganadero, Bonanza, Pregón y Córcega. Último, Petato.

Florada ganó la última del Hipódromo Chile

Florada ganó la última carrera de la mañana conducida por Manuel Quezada, que completó tres triunfos, habiendo vencido antes con Emperatriz y Tea. En esta carrera el favorito Falango, montado por Juan Olivares, llegó último. El público lo recibió con una rechifla cuando regresaba al pesaje.

La carrera se planteó en las primeras distancias con Ugolina al frente, seguida por Coquimbana, Fifa, Florada y Finanza, con Cachuelo en último lugar. La puntera se distanció dos cuerpos y cerca de la curva esta ventaja había sido aumentada a tres, mientras Coquimbana, Fifa y Florada seguían en grupo compacto el curso de los acontecimientos.

Una vez en la recta final, Coquimbana acudió en busca de la puntera, a la cual no demoró en alcanzar, pero luego se hizo presente Florada, que dominó la situación a 150 metros de la raya, en tanto desde el fondo arremetía Cachuelo con muchos bríos. En los tramos finales Florada, detuvo a Cachuelo y lo ganó por dos cuerpos. Tercera se mantuvo Fifa, a 3/4 de cuerpo, delante de Coquimbana y Panchote. Último, Falango.

NOTICIAS DEL COMISARIATO DEL HIPODROMO CHILE

PRIMERA CARRERA. — Reclamaron Jn. García (Artista), contra H. Vergara (Credenza), por cargarlo en los 900 y 600 metros, respectivamente. Casual. H. Vergara (Credenza), contra S. Quezada (Salmoneta), por este contra E. Catalán (Desaforado), por molestarse en la curva de los 600 metros y a 200 metros de la meta. Desestimado.

Dió cuenta R. Morla que Sortilegio no le respondió en el curso curso de la carrera.

SEGUNDA CARRERA.— Se notifica al preparador de Río Negro que lo adiestre para correr.

TERCERA CARRERA. — Reclamo R. Parada (Marianina), contra G. Silva (Huala), por molestarlo a poco de partir. Casual.

CARRERA DE ELIMINACION — En conformidad al Reglamento de Carreras de Eliminación, se adjudicó el caballo Futalhuente al Ejército.

CUARTA CARRERA. — Dieron cuenta R. Morla que Garuña se le vino abriendo en el curso de la carrera, y E. Márquez que Carmelita le venía cambiando de mano.

El juez de partida indultó al caballo Hellowe'en.

Se notifica al preparador de Ballesta que la adiestre para partir.

QUINTA CARRERA.— Reclamaron J. Olivares (Zeus), V. Ordóñez (Trival) y L. Jara (Ongolmo), contra G. Silva (Polaco), por cargar al primero en la partida y a los restantes a la altura de los 1.000 metros y en la tierra derecha, respectivamente. Se suspendió al jinete G. Silva, por dos reuniones.

Dió cuenta G. Silva que Polaco se le vino cargando en el curso de la carrera.

Se notifica al preparador de Ongolmo que lo adiestre para partir.

Se presentó el dueño de la yegua Argelina a manifestar no haber quedado conforme con la carrera de su animal y exhibió el juego hecho.

SEXTA CARRERA. — Reclamó C. Giráldez (Pródigo), contra V. Ordóñez (Safir) por cruzarlo a la altura de los 800 metros. Casual.

Se notifica al preparador de Pródigo que lo adiestre para partir.

SEPTIMA CARRERA.— Reclamaron: E. Catalán (Belinda), contra H. Vergara (Ruflana), C. Farmer (Lucaya), contra L. Pérez (Senevé), R. Morla (El Mirlo) contra G. García (Calidad) y S. Silva (Hunter), contra C. Farmer (Lucaya), por molestarse y cargarse a la altura de los 900 metros. Casuales.

Dieron cuenta L. Pérez que Senevé se le vino cargando, Jn. García que Mañera no le respondió, Jn. Espinoza que Araucano partió un poco desmejorado, H. Vergara que Ruflana no le respondió y V. Ordóñez que Begin no podía seguir el tren de carrera, y no le respondió. Se notifica al preparador de Begin que lo corra con lenguera.

No se dió lugar a una presentación del preparador L. Elzo.

Se autorizó el cambio de monta del caballo Moscatto del jinete J. Cornejo por R. Pizarro, por estar enfermo el jinete J. Cornejo, según certificado médico que presentó.

OCTAVA CARRERA.— Reclamaron: I. E. Núñez (Caminito), contra M. Guerrero (Cambo), por cargarlo en la curva de los 800 metros. Casual. R. Ledezma (Pedigüeño), contra E. Catalán (Pensativa), y E. Catalán (Pensativa), contra R. Ledezma (Pedigüeño), y M. Guerrero (Cambo), por cargarlo en los 900 y 500 metros. Desestimado.

Dieron cuenta F. Gatica que Saruca no le respondió al final, M. Guerrero que Cambo se le vino cargando en el curso de la carrera, y L. Pérez que Arrabalero no le respondió.

Se presentó el preparador propietario del caballo Peleador y manifestó no estar conforme con la carrera de su pupilo, exhibiendo el juego hecho.

NOVENA CARRERA.— Reclamaron O. Valenzuela (Tristella), contra M. Guerrero (Petrouska), por cargarlo a 200 metros de la meta. Desestimado. C. Farmer (Infante), contra G. Silva (Huenchur), por cruzarlo en la curva de los 900 metros. Desestimado.

Dieron cuenta Edo. Soto que Blanquina partió desmejorada, R. Ledezma que se le cortó el pretal en la partida, I. E. Núñez que Evergreen se fué de punta en la partida, E. Catalán que Polvorilla partió desmejorada y V. Ordóñez que Córcega no le respondió en el curso de la carrera.

DECIMA CARRERA — Reclamaron C. Farmer (Fifa) y L. Pérez (Estercita), contra M. Quezada (Florada), por molestar al primero en la partida y al segundo en tierra derecha. Desestimado. J. Olivares (Falango), contra Edo. Soto (Cojitranco), por cargarlo en la partida. Casual. L. A. Contreras (Panchote), H. Quijada (Gilington) y L. G. Contreras (Cóquimbana), contra C. Farmer (Fifa), por cargar al primero en la llegada, y en la tierra derecha a los restantes. Casual.

Dieron cuenta L. Pérez que después del contratiempo sufrido con su animal no le respondió y le venía cambiando de mano.

J. Olivares que Falango no le respondió en el curso de la carrera. M. Guerrero que La Crisanta no le respondió, por lo que no pudo cumplir las instrucciones para su conducción y que al final se le ahogaba.

En esta carrera se devolvió de las huinchas al caballo Sucesor por haber accidentado a su jinete.

Se suspendió a Sucesor, por cuatro reuniones.

Se cita para el próximo domingo después de la cuarta carrera al preparador R. Rabello y al jinete Edo. Soto en la Junta de Comisarios.

Las suspensiones a los caballos empiezan a regir desde el domingo próximo y la de los jinetes del domingo 27.

RESULTADOS GENERALES DE LAS CARRERAS DE AYER EN EL H. CHILE

PRIMERA CARRERA.— 1,200 metros.— Premio "ATENIENSE". — Séptima Serie. — 35,000 pesos al primero.—

	G.	P.
1.o CREDENZA 56, por Orégano y Banna II, del señor J. Duque. Jinete H. Vergara	1579	961
2.o Artista 48; J. García	2836	1498
3.o Desaforado 53; E. Catalán	3728	1658
4.o Malandrín 45; J. Aguilera	553	313
Frollán 56; S. Silva	1468	780
Salmonetta 55; S. Quezada	3315	1664
Sortilegio 54,5; R. Morla	595	294
Potrerillos 54; E. Soto	7634	3281
Sandalión 54; G. García	4584	2690
Starkman 54; R. Ledezma	1232	669
Osvaldo 48; E. Márquez	2384	1251
	29908	14948

No corrieron: Fontbuck, Erika, Pildorina, Velejidoso, Fantasio y Chiquilín.— Ganada por medio cuerpo; el 3.o a tres cuerpos.—Tiempo: 1.15 1/5.— Preparador: J. Duque.

DIVIDENDOS: $ 143 y $ 35; $ 26 y $ 25.—

SEGUNDA CARRERA.— 950 metros.— Condicional para dos años no ganadores. — Premio: 50,000 pesos al primero.—

	G.	P.
1.o ASTURIANO 55, por Hajduk y Empresa, del señor I. Sánchez. Jinete J. Espinoza	10653	2767
2.o Epico 55; M. Reyes	933	385
3.o Le Jongleur 55; J. Olivares	2801	1034
4.o Engallado 55; O. Olivares	929	368
Río Negro 55; G. Retamal	1284	495
	16600	5049

No corrieron: Coirón, Preámbulo y Glad Boy.—Ganada por 5 cuerpos; el 3.o a un cuerpo y medio.— Tiempo: 57 4/5.— Preparador: I. Sánchez.

DIVIDENDOS: $ 12 y $ 11; y $ 19.—

TERCERA CARRERA. — 1,200 metros.— Condicional para potrancas de tres años, no ganadoras.— Premio: 40,000 pesos a la primera.—

	G.	P.
1.a EMPERATRIZ 53, por Honolulu y Emiliana, del señor G. Quintana. Jinete M. Quezada	5617	2392
2.a Costa Verde 49; J. Aravena	4704	2630
3.a Marianina 53; R. Parada	7821	2974
4.a Ballesta 51; E. Soto	4483	1016
Carta Abierta 51; R. Pavez	146	74
Casualidad 51; O. Olivares	162	152
Chiquita Bonita 53; A. Poblete	6922	2539
Enmascarada 51; M. Henríquez	668	427
Huala 52; G. Silva D.	3601	2079
La Bamba 51; E. Catalán	1143	688
Ladieful 53; M. Reyes	3536	1773
Más Suerte 52; R. Ledezma	637	348
Mignon 53; M. Guerrero	396	252
Monetaria 49; J. Atala	193	148
Parrilla 51; C. Farmer	1551	864
Patriótica 53; J. Olivares	7020	3431
Pura Suerte 52; E. Márquez	712	394
	50217	23131

No corrieron: Recerca, Lely y Mervelile.—Ganada por dos cuerpos; la 3.ra a un pescuezo.— Tiempo: 1.14 4/5.— Preparador: L. Araya.

DIVIDENDOS: $ 68 y $ 24; $ 32 y $ 21.—

CUARTA CARRERA.— 1,200 metros.— Primera Serie.— Handicap.— Premio: 40,000 pesos al primero.—

	G.	P.
1.o DEJELO SOLO 55,5, por Furgón y La Moda, del Stud "Moscoa". Jinete J. Olivares	10658	4496
2.o Vagamundo 49,5; J. García	7208	2633
3.o Galán 50,5; V. Ordóñez	12028	7039
4.o Cheer Up 56; J. Espinoza	9545	3424
Algarrobal 55,5; A. Silva	2454	985
Manolete 52,5; M. Henríquez	2989	1176
Garuña 54,5; R. Morla	943	330
Trébol 54; G. Silva	657	472
Polpaico 53; A. Poblete	7200	2857
Cambises 48,5 C. Farmer	9178	4080
Carmelita 47; E. Márquez	16825	5803
	79783	33270

No corrieron: Choroy y Orinoco.— Ganada por un pescuezo; el 3.o a un cuerpo.— Tiempo: 1.12 2/5.— Preparador: Manuel Segura.

DIVIDENDOS: $ 45 y $ 18; $ 24 y $ 15.—

QUINTA CARRERA.— 1,200 metros.— Segunda Serie.— Handicap.— Premio: 36,000 pesos al primero.—

	G.	P.
1.o RETENGO 48,5, por Durazmito y Retenida, del Stud "Quillaytún". Jinete R. Ledezma	13183	5590
2.o Luchador 49; A. Silva	17537	5871
3.o Trival 48; V. Ordóñez	12188	4577
4.o Polaco 54,5; G. Silva D.	8338	3005
Nix 57; M. Henríquez	3512	1014
Zeus 56; J. Olivares	9446	3127
Argelina 51; J. Pombet	8777	3349
Ongolmo 48,5; L. Jara	6534	3005
Gama 50; F. Gatica	4382	1729
	82899	21157

No corrieron: Marjo, Uribarri y Explosivo.—Ganada por media cabeza; el 3.o a 3/4 de cuerpo.— Tiempo: 1.12 2/5.— Preparador: L. A. Yáñez.—

DIVIDENDOS: $ 48 y $ 15; $ 15 y $ 16.—

SEXTA CARRERA.— 2,000 metros.— Handicap Ascendente.— Premio: 42,000 pesos al primero.—

	G.	P.
1.o FETICHE II 53, por Camerino y Fosforina, del Stud "Loncomilla". Jinete A. Poblete	21580	5816
2.o Esplendor 57; J. Orellana	10414	2158
3.o Madison 50; L. Pérez	9508	2659
4.o Safir 52; V. Ordóñez	10840	3326
Lidiador 55; J. Olivares	8985	1744
Pródigo 52; C. Giráldez	8366	2431
	66673	18236

No corrieron: Deslinde y Machete.— Ganada por siete cuerpos; el 3.o a un cuerpo y medio.— Tiempo: 2.6.— Preparador: J. Cavieres.—

DIVIDENDOS: $ 24 y $ 15, y $ 24.—

SEPTIMA CARRERA.— 1,200 metros.— Sexta Serie.— Handicap.— Premio: 32,000 pesos al primero.—

	G.	P.
1.o TEA 53,5, por Honolulu y Theogonia, del Stud "Covadonga". Jinete M. Quezada	10364	6357
2.o Belinda 54; E. Catalán	6899	3270
3.o Calidad 53,5; J. García	2247	691
4.o El Mirlo 54; R. Morla	3516	1180
Araucano 53; J. Espinoza	4785	2297
Dañina 53; M. Henríquez	1641	278
Senevé 54,5; L. Pérez	3588	1368
Miura 52; G. Retamal	6573	2207
Lucaya 53,5; C. Farmer	8337	4132
Ruflana 53,5; H. Vergara	7934	3681
Begin 52; V. Ordóñez	6706	2178
Irawady 51,5; R. Ledezma	16815	6658
Hunter 50; G. Silva D.	3913	1868
Mañera 48; J. García	7448	2910
	98974	38180

No corrieron: Nino, Royal Knock y Can.— Ganada por un cuerpo; el 3.o a un cuerpo y medio.— Tiempo: 1.13 4/5.— Preparador: R. Villa.

DIVIDENDOS: $ 39 y $ 20; $ 39 y $ 106.—

OCTAVA CARRERA.— 1,200 metros.— Tercera Serie.— Handicap.— 35,000 pesos al primero.—

	G.	P.
1.o CUAUTEMOC 58, por Salvite y Hullaraipui, del Stud "Salomón". Jinete J. Olivares	25702	5076
2.o Ardilla 47; V. Ordóñez	24477	7740
3.o Cambo 46; M. Guerrero	13868	4424
4.o Symphony 54; A. Silva	9508	3850
Arrabalero 56; L. Pérez	7104	2613
Amante 53,5; A. Poblete	9450	3694
Ordán 52; R. Morla	8762	1927
Pedigüeño 52; R. Ledezma	10705	3776
Caminito 51; I. Núñez	4198	2139
Saruca 50; F. Gatica	3952	1829
Panoyu 48,5; C. Farmer	1402	590
Peleador 48; J. García	3207	1390
Pensativa 48; E. Catalán	16352	5649
	138685	43699

No corrieron: Remilgo y Comofiera.— Ganada por cabeza; el 3.o a pescuezo.—Tiempo: 1.12 3/5.— Preparador: M. Segura.

DIVIDENDOS: $ 30 y $ 21; $ 17 y $ 22.—

NOVENA CARRERA.— 1,200 metros.— Quinta Serie.— Handicap. — 33,000 pesos al primero.—

	G.	P.
1.o PETROUSKA 49,5, por Centuión y Penitencia, del Stud "Santa Olga". Jinete M. Guerrero	6851	2066
2.o Huenchur 52; G. Silva	12054	3159
3.o Chau 53,5; G. Retamal	7511	2556
4.o Tristella 53; O. Valenzuela	6372	2932
Pregón 54; H. Quijada	249	79
Blanquina 53,5; E. Soto	6323	2316
Bonanza 53,5; R. Ledezma	4085	1753
Infante 53; C. Farmer	1045	639
Petato 52; R. Silva	277	125
Córcega 52,5; V. Ordóñez	12834	4225
Advertencia 52; J. Guajardo	4130	1136
Evergreen 52; I. Núñez	12650	4334
Polvorilla 49,5; E. Catalán	2859	943
Francolín 52; O. Jaña	11976	3517
Ganadero 52; L. Pérez	2560	920
Singú 52; J. Olivares	1978	173
Moscatto 50; J. Cornejo	452	191
	96001	32259

No corrieron: Bromuro, Firulete, Selvoso y Cartago.— Ganada por un cuerpo un 1/4; el 3.o a un cuerpo.— Tiempo: 1.13 2/5.— Preparador: Fdo. León F.

DIVIDENDOS: $ 107 y $ 30; $ 27 y $ 31.—

DECIMA CARRERA.— 1,200 metros.— Cuarta Serie.— Handicap.— Premio: 33,000 pesos al primero.—

	G.	P.
1.o FLORADA 53,5, por Amontillado y Fleurie, del señor L. Pino. Jinete M. Quezada	18341	4048
2.o Cachuelo 52; R. Morla	2917	787
3.o Fifa 51; C. Farmer	7188	2288
4.o Coquimbana 51; L. G. Contr.	4920	1383
Bambolera 53,5; G. Retamal	4381	959
Cojitranco 53; E. Soto	2242	980
Panchote 52,5; L. G. Contrer.	2362	987
Falango 52; J. Olivares	21101	5363
Ugolina 50; E. Catalán	1551	710
Estercita 50; L. Pérez	19244	5117
Gilington 49,5; H. Quijada	3452	988
Finanza 49; M. Reyes	1961	447
La Crisanta 49; M. Guerrero	8667	2988
	96437	27013

No corrieron: Pilastra, Promisión, Guérnica, Pilcomayo, Fujiyama, Santol, Sucesor y Jennifer.— Ganada por dos cuerpos; el 3.o a 3/4 de cuerpo.— Tiempo: 1.13 2/5.— Preparador: R. Rabello.

DIVIDENDOS: $ 45 y $ 21; $ 69 y $ 30.—

CASITA ESQUINA

dos dormitorios, local

$ 65.000 contado

saldo, 6 meses y un año plazo.

LA COLONIA N.o 2180

(Por Avda. Chile). Dueño: Agustinas 1111, Oficina 701

CIA. CARBONIFERA E INDUSTRIAL DE LOTA

CIERRE DE REGISTRO

Para los efectos del reparto del dividendo de $ 3.— neto por acción, que será pagado el 11 de febrero próximo, el Registro de Accionistas permanecerá cerrado desde el 25 de enero en curso hasta el 11 de febrero próximo, ambas fechas inclusive.

Valparaíso, 19 de enero de 1952.

EL GERENTE GENERAL

CASA EN ALGARROBO

VENDO

4 dormitorios, 2 baños.

480 metros de superficie.

AGUA PROPIA CON BOMBA ELECTRICA, LUZ, etc.

FACILIDADES

Vende directamente su dueño:

AGUSTINAS 972 - OFICINA 444

a EUROPA visite Nueva York en su ruta vía Panagra

PAN AMERICAN - GRACE AIRWAYS

Consulte a su Agente de Viajes o a las oficinas de Panagra: Morandé 315 esq. Huérfanos (Tel. 81962/8). Venta de Pasajes: Hotel Carrera (Tel. 82011)

OPTICA RODOLFO HAMMERSLEY

AGUSTINAS 1090 esquina Bandera.

Fono 88075 — Casilla 3898

ESPECIALIDAD

RECETAS de médicos-oculistas

...use FLIT

4 INSECTICIDAS EN UNO SOLO

VENTA LIBRE

NEUMATICOS NORTEAMERICANOS PARA AUTOS Y CAMIONES

Recién recibidos: Banda blanca con telas nylon y banda negra de caucho natural.

650 x 15 — 670 x 15
710 x 15 — 800 x 15
820 x 15 — 825 x 20
1.100 x 20

Y EN BANDA BLANCA HAY EN EXISTENCIA:

670 x 15 y 820 x 15

Cámaras en todas las medidas especiales contra recalentamiento. Entrega inmediata a precios oficiales.

SE ATIENDEN PEDIDOS DE PROVINCIAS

ARTURO PRAT 179 - CASILLA 4180

Teléfono 65791 — Santiago-Chile.

Ahora en 3 prácticos tamaños

Un tamaño económico para familias numerosas.

Para asegurar el abastecimiento de leche durante las vacaciones.

Para familias reducidas.

$ 250.— $ 128.— $ 54.—

Leche en Polvo "NIDO"

GRANDIOSA
LIQUIDACIÓN

Por transformación del local liquida todas las mercaderías a precios menos del costo; esta oportunidad solamente durará hasta el 30 del presente.

VISITENOS Y SE CONVENCERA

Sección Géneros

MONGOL muy fino, de 1 metro de ancho, en varios colores, metro
Antes . $ 98.–
Ahora . $ 77.–

CREP Satán en lindos coloridos
Antes . $ 115.–
Ahora . $ 88.–

PERCALA española, en varios dibujos:
Antes . $ 98.–
Ahora . $ 69.–

TUSOR estampado, en varios colores:
Antes . $ 110.–
Ahora . $ 62.–

SEDA estampada en varios dibujos:
Antes . $ 138.–
Ahora . $ 85.–

SEDA estampada, un gran surtido de última moda:
Antes . $ 198.–
Ahora . $ 120.–

CLOQUE nacional en varios colores:
Antes . $ 95.–
Ahora . $ 85.–

CLOQUE importado de un color:
Antes . $ 188.–
Ahora . $ 148.–

CLOQUE estampado en varios colores:
Antes . $ 198.–
Ahora . $ 108.–

JASPE muy fino, en varios colores.
Antes . $ 108.–
Ahora . $ 85.–

ORGANZA suiza, en colores de última moda, recién recibida:
Antes . $ 260.–
Ahora . $ 168.–

ORGANDI suizo, de un color, muy fino:
Antes . $ 270.–
Ahora . $ 170.–

COTELE americano, en varios colores:
Antes . $ 268.–
Ahora . $ 220.–

BRODEBY suizo, únicos dibujos, recién recibidos
Antes $ 1.150.–
Ahora $ 850.–

Gran Surtido en
PRODUCTOS HIRMAS
Piso Bajo
Sección Ropa Interior para Damas

ENAGUAS de mongol muy fino, con encaje importado
Antes . $ 530.–
Ahora . $ 330.–

ENAGUAS de crep satán, con encaje, lindos modelos:
Antes . $ 480.–
Ahora . $ 305.–

JUEGOS de dos piezas, en mongol:
Antes . $ 640.–
Ahora . $ 375.–

JUEGOS en chisela de Viña, lindos modelos con encaje importado:
Antes . $ 987.–
Ahora . $ 649.–

CAMISAS de dormir, en mongol muy fino, en varios colores:
Antes . $ 689.–
Ahora . $ 446.–

Sección Camisería

EN EL PISO BAJO
CAMISAS de popelina blanca:
Antes . $ 340.–
Ahora . $ 230.–

CAMISAS de popelina listada, varios colores:
Antes . $ 640.–
Ahora . $ 375.–

CAMISAS en popelina inglesa, muy fino, Wings:
Antes . $ 980.–
Ahora . $ 645.–

CORBATAS muy finas en varios colores:
Antes . $ 188.–
Ahora . $ 75.–

PAÑUELOS, gran surtido:
Antes . $ 39.–
Ahora . $ 28.–

CALCETINES muy finos:
Antes . $ 41.–
Ahora . $ 28.–

Y varios artículos más se liquidan en la misma forma.

APROVECHE ESTA OPORTUNIDAD

Casa KASSIS
348-ESTADO-348
¡No confunda!

REPOSICION DE BUSCARRIL PIDEN VECINOS DE YUNGAY

YUNGAY, 20.— Profundo malestar ha causado en esta localidad y poblaciones adyacentes la supresión del bus-carril de los Ferrocarriles del Estado, que hacía el servicio de Monte Aguila a Polcura, debido a desperfectos de su máquina.

Los trastornos que está ocasionando esta situación, no han sido debidamente aquilatados por la jefatura de la Empresa en Concepción, ya que en esta época son numerosas las personas que, por diversos motivos, se deben trasladar entre los diversos puntos de la zona, y que no cuentan con otros medios expeditos de locomoción.

En resguardo de los intereses de sus habitantes, es menester que se arbitren cuánto antes las medidas para reponer el servicio en cuestión. — (URRUTIA, corresponsal).

LA "UNICEF" ORGANIZO SU COMITE EN V. ALEMANA

VILLA ALEMANA 20.— Una delegación del Fondo Internacional de Socorro a la Infancia de las Naciones Unidas, venida de la capital, se reunió en la Municipalidad con las autoridades y destacados vecinos de esta localidad, con el objeto de crear el Comité respectivo.

El señor Carlos Zañartu, explicó, en breves palabras, los fines que se persiguen con esta campaña en que están empeñadas las Naciones Unidas, y de la cual forma parte nuestro país.

Por su parte, las señoritas Julia Guillier y Adela Beltramí dieron mayores detalles de la forma como financiar los gastos, con el aporte del Gobierno, de las instituciones y de los socios en general, a fin de cumplir con su objetivo fundamental, cual es el de ayudar material y moralmente a los niños desvalidos del mundo entero.

CLUB DPVO. "AMERICA" CELEBRA SU ANIVERSARIO

RANCAGUA, 20.— Con mucho entusiasmo fué celebrado en esta ciudad del aniversario del Club Deportivo "América", cuyo directorio es el siguiente: presidente, señor Juan Blasquetz; primer vicepresidente, señor José Valenzuela; segundo vicepresidente, señor Oscar Huerta; secretario, señor Enrique Miranda; prosecretario, señor Aurelio Acuña; tesorero, señor Luis Romero; protesorero, señor Carlos Madrid; directores, señores Florencio Soto, Carlos Melero y Benito Pinto.

Durante el transcurso del año 1951, el equipo de fútbol de este club mantuvo invicto el título de campeón de la cuarta serie. — (CARDENAS, corresponsal).

Rangers venció en Talca al L. Matte 3-0

TALCA, 20. (Especial).— En el Estadio Fiscal se jugó el partido oficial de fútbol por la División de Honor Amateur, entre Rangers y Luis Matte, de Puente Alto. El triunfo correspondió al equipo local por la cuenta de 3-0. Los goles fueron señalados por Prieto, a los 20' del primer tiempo; el segundo tanto por el mismo jugador, a los 14, y por Romero, a los 44' de la etapa final. El elenco vencedor formó con: León; Badilla e Iturriaga; Catalán, A. Romero y Rojas; Aliste, O. Romero, Prieto, Pinto y Rojas.

El cuadro del Luis Matte, formó con: Inostroza; Romero y Muñoz; Navarro, Orellana y Arce; Saavedra, Olivares, Pino, Merino y Contreras.

EN LAS PLAYAS DE REÑACA.— Carmen Toledo Guevara, gozando de la brisa y el sol en la playa de Reñaca. Tiene 18 años de edad, y una estatura de 1.78; pasa su temporada de verano en ese balneario en compañía de su padre, el señor Aníbal Toledo.

CARNAVAL ESTUDIANTIL ORGANIZAN EN VICUÑA

VICUÑA 20.— Existe un inusitado entusiasmo en los diversos círculos sociales y deportivos de esta ciudad por participar en la organización del Carnaval Estudiantil, que, como en años anteriores, tiene por objeto reunir fondos para las instituciones de beneficencia locales, bajo los auspicios del Club de Leones y el Cuerpo de Bomberos.

Hasta este momento han sido inscritas las candidaturas de las señoritas Estrella Neder Díaz, cuyo comité está formado por los señores Edmundo Saud y Oscar Muñoz B.; Anita Callejas Pinto, apoyada por la Asociación local de Ping Pong y el Cuerpo de Bomberos, y María de la Luz Reyes Espinoza, que representa a las bellas muchachas del vecino pueblo de Peralillo.

Hay expectación por conocer el resultado del primer escrutinio y los ánimos de la lucha fraternal crecen día a día.

DEBEN SER REPARADOS CAMINOS DE VALLENAR

VALLENAR 20.— Desde hace algún tiempo los caminos de la zona, principalmente el longitudinal, se encuentran en pésimo estado, con las molestias consiguientes para los viajeros y los gastos que tienen que afrontar los dueños de vehículos, lo que ha provocado la protesta unánime de los afectados.

Es de imprescindible necesidad que las autoridades correspondientes se acupen de este problema que afecta a la economía regional.

JIRA EL "SANTIAGO MORNING".— Con gran entusiasmo se espera en esta ciudad la visita del Club de fútbol "Santiago Morning", ya que se encuentran muy adelantadas las gestiones para que dicho equipo pueda hacer una presentación en Vallenar, durante la jira que realizará por las diversas localidades del Norte Verde.— (Bernales, corresponsal).

HOMENAJE A PERIODISTA SE RINDIO EN LOS ANDES

LOS ANDES, 20.— Un merecido homenaje se rindió anoche al periodista señor Lisandro Labrín Velásquez, con motivo de cumplir 50 años de ininterrumpida labor.

Ante numeroso público, que llenaba por completo las diversas aposentadurías del Teatro Londres, se hizo entrega al señor Labrín de una placa de plata grabada, obsequio del Gobernador del departamento, señor Esteban Sainz; de un diploma de estímulo otorgado por la Municipalidad de Los Andes; de un lapicero de oro, a nombre del Centro de Adelanto de la Población Centenario, y de una artística billetera, enviada por la Municipalidad de San Esteban.

Hicieron uso de la palabra en este acto, el Gobernador señor Sainz; el Alcalde de esta ciudad, señor Vicente Aguirre; el Alcalde de San Esteban, señor Luis Rosende; a nombre del Centro de Adelanto "Centenario", el señor Humberto Casarin, y los señores Carlos Reyes, en representación del diario "La Aurora", y Luis González, a nombre de LA NACION y prensa de esta localidad.— (Corresponsal).

Reunión celebró Comisión de Censo Comunal de Angol

ANGOL 20.— La Comisión de censo de esta comuna celebró ayer una nueva reunión para proseguir los trabajos de organización.

Esta vez se hizo un estudio panorámico de la comuna y se procedió a reemplazar a algunos Jefes de Distritos que presentaron la renuncia, por diversas razones. Estuvo presente el delegado provincial, señor Miguel Fernández.

A la próxima reunión que se llevará a efecto el martes, a las 22 horas, deberán concurrir obligadamente las siguientes personas: señores Manuel Mejías Ruiz, Germán Decher Silva, Luis Jarpa B., Benigno Acuña, Washington Lermanda, Miguel Mattar, Administrador del fundo "E. Almendro", Jefe del Retén de Carabineros de "El Tijeral", Jorge Soto Sanhueza, Arturo Vergara Jefe de Carabineros de Huequén, Alberto Concha, Concepción Martínez, Manuel Rojas, Enrique Ibar, Enrique Rojas Plaza, Edmundo Quinteros, Vicente Medina y la señorita Lucila Gttone. — (Arancibia, corresponsal).

Comuna de Ñuñoa está al día en sus pagos con sus empleados

ÑUÑOA, 1?.— Hoy se dió la gratificación a los empleados y obreros de la I. Municipalidad de Ñuñoa, correspondiente al año 1950. La suma que se repartió alcanzó a la cantidad de un millón ochocientos cincuenta mil pesos.

La gratificación que corresponde al año 1951, según datos que nos han sido proporcionados, se daría a fines de febrero o en la primera quincena de marzo, quedando así esta Municipalidad, completamente al día en sus pagos de gratificaciones de su personal.— (SAEZ, corresponsal).

Sobre su camión se disparó tiro Samuel Bazaes en Los Andes

LOS ANDES, 20.— Trágicamente murió ayer el señor Samuel Bazaes Orellana, comerciante de esta ciudad, casado, de 28 años de edad, en circunstancias que regresaba en su camión desde la vecina localidad de San Francisco.

En un punto del camino le hizo entrega del vehículo al pioneta, diciéndole que viajaría sobre la carga de madera para cazar los conejos que atraviesan en la ruta. Con este objeto cargó su escopeta de dos cañones.

Apenas el pioneta Manuel Salazar había recorrido un corto trecho, cuando sintió un estampido, deteniendo el camión, y comprobando en seguida que el señor Bazaes yacía sobre la madera con el cuello perforado por un tiro de escopeta.

Este trágico suceso ha causado gran consternación, por cuanto el señor Bazaes gozaba de general estimación por sus dotes de caballerosidad. — (LUIS GONZALEZ, corresponsal).

TORNEO DE FUTBOL DEBE FINALIZARSE EN YUNGAY

YUNGAY, 20.— Aún no se ha puesto término a la competencia local de fútbol, a pesar de estar tan avanzada la temporada, debido a dificultades surgidas entre los diversos clubes a raíz del encuentro que quedó pendiente cuando el equipo del "Baquedano" se retiró de la cancha antes de finalizar el partido con el equipo de "La [illegible] turna".

Falta, además, llevarse a efecto el match entre los clubes "Juvenil Obrero" y "La [illegible] turna".

La comisión encargada de esta justa deportiva debe intervenir y poner término a esta anormal situación, que la desprestigia.— (URRUTIA, corresponsal).

Celebran aniversario de Club "Unión Centenario"

MAIPU 20.— Hoy celebra su tercer aniversario el Club Deportivo "Unión Centenario" con un coctel y baile social, que se llevará a efecto a las 21 horas en su local de la calle Centenario 330.

PESIMA LOCOMOCION.— Las autoridades comunales deben intervenir de una vez por todas para solucionar el grave problema que representa el deficiente servicio de movilización entre esta localidad y la capital.

Las personas que deben necesariamente viajar a Santiago por motivos de sus negocios u ocupaciones, deben esperar largas horas debido a las fallas de los microbuses que atienden este servicio y estar sujetas, las más de las veces, al capricho de sus dueños, con grave perjuicio para sus intereses.— (P[illegible] corresponsal).

BLANCO 1161 **VALPARAISO** TELEFONO 4427

Espectáculos de hoy

AVENIDA (5184).— Música en el alma, Atrapada, Salvan al hombre invisible y Las engañadas.
COLON (2949).— Feliz engaño.
CONDELL (2027).— La verdad desnuda, y agregados.
IMPERIO (4367).— Sucedió en la Quinta Avenida.
MAURI (4044).—Fórmula de amor y agregados.
METRO (2111). — Las minas del Rey Salomón.
MUNICIPAL (VIÑA — 81739).— El enigma de otro mundo.
OLIMPO (VIÑA — 81380).— Simbad el mareado.
ORIENTE (VIÑA — (85679).—Tarzán en peligro y agregados.
PACIFICO (6057).—En tiempos de la Zarzuela.
REAL (2840).— Dick Turpin, el bandido romántico.
RIALTO (VIÑA — 81906).—Jorge, el magnífico y La selva ruge.
REX (VIÑA — 85050).— Hagan juego, señores.
RIVOLI (2268).— Angel de venganza, Amor que vuelve y El chico de la suerte.
VALPARAISO (5522).— Y se hizo Justicia.
VELARDE (4654).— "Espectáculos Copacabana".
VICTORIA (3778).— Compañía de Alejandro Flores.
VELARDE (QUILPUE — 342).— Amor de fuego y Contigo.
NOTA.— Los números entre paréntesis corresponden al teléfono de cada sala.

HOMENAJE A MARISCAL DE LATTRE DE TASSIGNY

En la Iglesia de los Sagrados Corazones de Valparaíso, de los Padres Franceses, se oficiarán mañana martes unas solemnes honras fúnebres, en memoria del Mariscal de Francia, Jean de Lattre de Tassigny, héroe de Francia y Alto Comisionado en Indochina, fallecido recientemente en París.

El Cónsul de Francia en Valparaíso, señor Julio Niclausse, ha invitado al oficio de estas honras fúnebres, a las autoridades militares, navales y civiles y a los miembros del Cuerpo Consular residente.

Concurrirá a la ceremonia la Quinta Compañía de Bomberos, "Pompe France", de la cual el Mariscal De Lattre de Tassigny, era voluntario honorario.

El Eminentísimo Obispo Diocesano, monseñor Rafael Lira Infante, tendrá a su cargo el oficio, y el elogio fúnebre lo hará el Padre Anastasio Pirion, de los Sagrados Corazones.

Concurso hípico en el Regimiento "Coraceros"

Con la asistencia del Presidente de la República y de su esposa, señora Rosa Markmann de Gonzáles Videla, fué inaugurado en el Regimiento Coraceros el Concurso Hípico anual de esa unidad militar.

Se encontraban presentes, además, el Alcalde de Viña del Mar, don Emilio Court; el senador Pedro Poklepovic, el diputado don Guillermo Rivera, el Comandante de la Segunda Brigada de Caballería, coronel Jorge Cañas Montalva, y altas autoridades civiles y militares.

El Jefe del Estado y su esposa, a su llegada, fueron escoltados hasta la tribuna oficial por el comandante del Coraceros, don Octavio Cortés, y por el coronel Cañas Montalva.

RESULTADOS DEL CONCURSO.— Los resultados que se registraron fueron los siguientes: Prueba para todo competidor, de azar, en caballos de 1.a, 2.a y 3.a categorías:

1.o Capitán Luis Riquelme, Escuela de Caballería, montando "Escolta";
2.o Capitán Ricardo Lira, Cazadores, en "Zumbido";
3.o Teniente Luis Santos, Escuela de Caballería, en "Jalisco", y
4.o Teniente Jaime Fuenzalida, en "Solsticio".

En la prueba de equipos, por clubes, se dió el resultado siguiente:

1.o Equipo de la Escuela de Carabineros, y
2.o Equipo del Regimiento "Coraceros".

Respecto de la prueba destinada a las damas, se obtuvo el siguiente resultado:

1.a Señorita Eleine James, del Santiago Paperchase, en "Churrasco" con cero falta, y tiempo de 1.1.3;
2.a Señorita Isabel Ovalle, del Santiago Paperchase, en "Bonita", con cuatro faltas;
3.a Marion James, del Club Civil Aéreo de Cazadores, con 4 faltas, y
4.a Señorita Luz Valencia, del Santiago Paperchase, en "Muñeca", con ocho faltas.

El concurso termina hoy, con pruebas para militares y algunas de saltos.

RESULTADOS DEL VALPSO. SPORTING CLUB

PRIMERA CARRERA.— 1,400 metros. (Octava Serie).
1.o EMILION 53; A. Naranjo .. $ 177 $ 41
2.o Nino 53 .. $ 16
3.o Juan Carlos 51 .. $ 15
4.o Sinopsis 49.
No corrieron: Barniz, Respiro y Mister Punch.—Ganada por un cuerpo y 1/3; el 3.o a un cuerpo y 1/2.—Tiempo: 1.26.

SEGUNDA CARRERA.— 1,400 metros. (Séptima Serie).
1.o London Fog 51; S. Maira .. $ 91 $ 29
2.o Chorro 50 .. $ 58
3.o Birrete 53 .. $ 63
4.o Bar de Oro 50.
4.o Salesiano 50.
No corrió: Garden.— Ganada por un cuerpo y 1/2; el 3.o a 3/4 de cuerpos.— Tiempo: 1.26.

TERCERA CARRERA.— 1,400 metros. (Sexta Serie).
1.o CUYANO 51; A. Marchessini .. $ 87 $ 38
2.o Reclusa 54 .. $ 38
3.o Encina 53 .. $ 15
4.o Don Chipo 52.
No corrieron: Chinchel, Charol y Caribianco.— Ganada por un cuerpo y 1/2; el 3.o a un cuerpo y 1/2.— Tiempo: 1.25 3/5.— Nota: Vostok en corral con el ganador.

CUARTA CARRERA.— 1,400 metros. (Quinta Serie).
1.o CIPRA 51; R. Olivos . $ 125 $ 32
2.o Romano 54 .. $ 30
3.o Borgia 53 .. $ 21
4.o Ambicioso 55.
No corrieron: Diadema e Insecto.— Ganada por 3/4 de cuerpo; el 3.o a medio cuerpo.—Tiempo: 1.24 4/5

QUINTA CARRERA.— 1,400 metros. (Primera Serie).
1.o Quesaca 51; A. Tapia $ 48 $ 18
2.o Solito 51 .. $ 22
3.o Jerjes 47 .. $ 18
4.o Sorteo 50.
No corrieron: Mahatma, Mariscal y Galgo Azul. — Ganada por un pescuezo; el 3.o a un cuerpo y 1/2.— Tiempo: 1.23 3/5.

SEXTA CARRERA.— 2,400 metros.— "EL DERBY".— (Clásico).
1.o FASCINADO 58; J. P. Marchant .. $ 19 $ 12
2.o Liberty 58 .. $ 13
3.o Soldado 58.
4.o Iceberg 58.
No corrió: Lover.— Ganada por tres cuerpos; el 3.o a cinco cuerpos.— Tiempo: 2.29 3/5.

SEPTIMA CARRERA.— 1,400 metros (Segunda Serie).
1.o LOTARIO 53; S. Maira $ 158 $ 55
2.o Parcoy 55 .. $ 34
3.o Sidón 48 .. $ 58
4.o Bernadotte 54.
No corrió: Yute.— Ganada por un cuerpo; el 3.o a un cuerpo y 1/2. —Tiempo: 1.24.

OCTAVA CARRERA.— 1,400 metros. (Cuarta Serie).
1.o MATRACA 51 R. Arredondo .. $ 491 $ 151
2.o Farina 50 .. $ 60
3.o Pamir 52 .. $ 268
4.o Altamirano 49.
No corrieron: Bonizal y Sambalay.— Ganada por ventaja apreciable; el 3.o a un pescuezo.—Tiempo: 1.25 3/5.

NOVENA CARRERA.— 1,400 metros. (Tercera Serie).
1.o PALIZADA 56; A. Marchessini .. $ 85 $ 37
2.o Tánger 52 .. $ 79
3.o Pitonero 49 .. $ 182
4.o Calambour 50.
No corrieron: Tonto Pillo, Almará, Zafari y Melipeuco. — Ganada por 3/4 de cuerpo; el 3.o a un cuerpo y 1/2.— Tiempo: 1.25.

Movimiento de vapores

LLEGAN

—Hoy lunes:
SAN ANTONIO, de Antofagasta.
RODOLFO SKALWEIT, de Corral.
—El martes 22:
APOLO, de Iquique, vía San Antonio.
—El miércoles 23:
BRASIL, de Gottemburgo y Amberes.
ANDINO, de Tocopilla, vía San Antonio.
—El jueves 24:
OLAV BAKKE, de Oslo.
DIEPPE, de Le Havre.
SKAGERN, de Port Arthur.
GERDA DAN, de Nueva York.
SANTA CECILIA, de Nueva York.
QUINTERO, de puertos azucareros.
HERDIS STORM, de puertos azucareros.
—El viernes 25:
MILLABU, de Punta Arenas.
—El domingo 27:
OLGA TORM, de Buenos Aires.
—El martes 29:
FALKANGER, de Los Angeles.
—El jueves 31:
SANTA MARGARITA, de Nueva York.

SALEN

—Hoy lunes:
SAN ANTONIO, para Coquimbo.
GULF BANKER, para Talcahuano.
RODOLFO SKALWEIT, para Tocopilla.
SALINAS, para Liverpool e intermedios.
—El martes 22:
PUYEHUE, para Arica e intermedios.
KAMMA DAN, para Talcahuano.
—El miércoles 23:
PILAR, para Antofagasta.
SAN ANTONIO, para Antofagasta.
—El jueves 24:
BRASIL, para San Antonio.
ANDINO, para Río de Janeiro e intermedios.
—El viernes 25:
MAULLIN, para Iquique.
PUNTA ARENAS, para Buenos Aires.
—El sábado 26:
DIEPPE, para Le Havre.

"ITALIA"
"P. TOSCANELLI"
16 FEBRERO 1952
SALDRA DE VALPARAISO PARA EUROPA con escala en: Antofagasta, Iquique, Arica, Callao, Guayaquil (Puná), Manta, Buenaventura, Cristóbal, Curacao, La Guaira, Barcelona y Génova.
VALPARAISO: Av. Errázuriz 401 — Italmar — SANTIAGO: Huérfanos 1247

PARRILLAS
PARA TECHO DE AUTOMOVIL
las mejores y más baratas. Somos fabricantes.
Las entregamos colocadas.
EXPOSICION 700
— ESQUINA BLANCO ENCALADA —

Radio FARADAY

RADIO FADA, el pequeño gigante,
$ 400.— mensuales
RADIO ESPEY, ojo mágico, ondas corta y larga, control de tono, 14 meses plazo.
REPARACION Y TRANSFORMACION DE RADIOS
Facilidades DE PAGO

COCINA con mueble metálico, lo más moderno a gas de parafina,
$ 450.— mensuales

RELOJES [illegible] ZOS, de los mejores [illegible] ancla, 15 rubíes, garantizados
$ 300.— mensuales
SAN DIEGO 1361 NO CONFUNDA

HOY - SENSACIONAL - A LAS 10 P. M.
¡¡¡GRATIS LA ENTRADA!!!
GRANDIOSO FESTIVAL SOLEMNE
para la entrega de las Copas de Honor y Diplomas a los vencedores de la "CONSULTA A LA OPINION PUBLICA" promovida por Radio Prensa, Sociedade Informativa da Imprensa Interamericana de Río de Janeiro, Radio Sociedad Nacional de Minería y Diario LA NACION, para escoger a los
"MAYORES DE 1952"
VALIOSOS PREMIOS AL PUBLICO ASISTENTE como a los VOTANTES, ofrecidos por los Hombres de Negocios, Marcas de Productos, Establecimientos Comerciales Mayoristas y Minoristas, Industrias y Medios de Turismo y Transporte "CONSAGRADOS POR EL PUBLICO" y que hoy recibirán las Copas de Honor o Diploma que conquistaron.
TODOS HOY AL
TEATRO BAQUEDANO
Ingreso absolutamente gratuito
Este festival será grabado por Radio Sociedad Nacional de Minería que transmitirá todo el programa mañana a las 11.30 P. M.

Mejorarán agua potable en 74 pueblos y ciudades

El Ministro de Obras Públicas dió curso al decreto por el cual se destinan 306 millones de pesos para atender a la producción, construcción e instalación de obras de agua potable en numerosas ciudades del país.

De entre las sumas más importantes cabe destacar que para Valparaíso se destinan 43 millones de pesos, para terminar las obras de agua potable del puerto; igual suma para Santiago; 36 millones para la ciudad de Antofagasta, en la cual será necesario cambiar íntegramente la red de aducción; 15 millones para Talcahuano; 13 millones para Santiago-Sur y San Bernardo; 10 millones para La Serena y Coquimbo, y 15 millones para el mejoramiento del servicio en Valparaíso.

La distribución de los fondos es la siguiente:

Mejoramiento del servicio en Arica	$ 3.500.000
Mejoramiento del servicio en Tocopilla	1.500.000
Mejoramiento del servicio en Antofagasta	3.000.000
Mejoramiento del servicio en Taltal	3.000.000
Mejoramiento del servicio en Freirina y Huasco	3.000.000
Mejoramiento del servicio en La Serena y Coquimbo	10.000.000
Instalación del servicio en Palhuano	1.500.000
Mejoramiento del servicio en Ovalle	3.500.000
Mejoramiento del servicio en Illapel	2.000.000
Mejoramiento del servicio en Los Vilos	1.500.000
Mejoramiento del servicio en San Felipe	1.000.000
Mejoramiento del servicio en Los Andes	500.000
Mejoramiento del servicio en Quintero	2.000.000
Mejoramiento del servicio en Quillota y La Cruz	1.500.000
Mejoramiento del servicio en Valparaíso	15.500.000
Mejoramiento del servicio en Renca	700.000
Mejoramiento del servicio en Santiago y San Bernardo	13.000.000
Mejoramiento del servicio en Melipilla	2.000.000
Mejoramiento del servicio en Buin	700.000
Mejoramiento del servicio en San Antonio, Llo-Lleo y Cartagena	4.600.000
Agua Potable en San Antonio, Llo-Lleo y Cartagena	$ 5.400.000
Agua potable de Algarrobo	500.000
Agua potable de San Francisco de	

(A la página 14, Col. 3)

SEGUNDA SECCION

LA NACION

LUNES 21 DE ENERO DE 1952
SANTIAGO DE CHILE

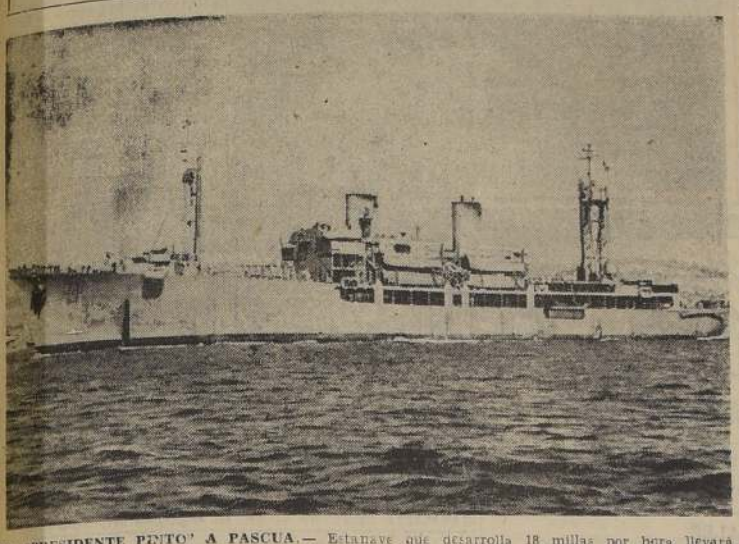

EL "PRESIDENTE PINTO" A PASCUA.— Estanave que desarrolla 18 millas por hora llevará hasta la Isla de Pascua al curso de guardiamarinas de la Escuela Naval, y luego seguirá a Canadá en viaje de instrucción A su bordo van técnicos de la FAO y de la Corfo, el nuevo médico residente en Pascua, un encargado del Censo, repuestos para el Manu Tara, el Comandante Parraguez y mecánicos técnicos de la aviación. En este mismo barco, S. E. el Presidente de la República navegó hasta el territorio antártico en 1948.

DIRECTOR DE TRANSITO PUBLICO LLEGARA HOY

A mediodía de hoy regresará al país, por vía aérea, el Director General de Transporte y Tránsito Público, mayor Orlando Becker, después de asistir al Cuarto Congreso Internacional de Transporte, celebrado recientemente en Génova.

El mayor Becker, en cumplimiento de su misión, visitó España, Alemania, Suecia, Suiza, Gran Bretaña, Canadá, Brasil y Argentina recorriendo las principales fábricas que se dedican a la construcción de vehículos para la movilización colectiva, estudiando, además, los diversos medios de transporte de pasajeros.

La delegación chilena que participó en el Congreso de Génova estaba formada por los señores Enrique Méndez, de la Empresa Nacional de Transportes; Avelino Aguilera, de los Ferrocarriles del Estado, y Raúl Pinto, de la Federación Industrial Ferroviaria.

Cancelarán bonificación a empresarios de micros

Cuarenta y seis millones de pesos por concepto de bonificación se entregarán esta semana a los empresarios de los vehículos de la movilización colectiva particular. Esta suma corresponde a los meses de octubre, noviembre y diciembre de 1951. Tal información fué proporcionada por el Director General de Transporte y Tránsito Público subrogante, Mayor Manuel Amor.

DOS OFICIALES BRASILEÑOS VIAJARAN EN EL "PRESIDENTE PINTO.— A la izquierda, el subteniente Henrique Rubén Costa Velloso, acompañado del oficial de la misma graduación de la Armada de Brasil, Joao Laurenco Correa do Lago Filho, quienes participarán en el crucero de instrucción que hoy inicia el transporte "Presidente Pinto", unidad de la Marina de Guerra que, bajo el mando del capitán de navío, don Luis Recart, paseará nuestro tricolor a través de 17.300 millas, llegando hasta Canadá. Esos jóvenes oficiales de la nación hermana y amiga, realizarán este viaje en retribución a idéntica gentileza de la Armada brasileña, en cuyo buque-escuela navegan también dos guardiamarinas chilenos

El "Pinto" zarpa hoy a la Isla de Pascua

Lleva alas para el Manu-Tara, técnicos y médico résidente

A su bordo viaja el curso de guardiamarinas

Con rumbo a la Isla de Pascua zarpará hoy en las últimas horas de la tarde de Valparaíso el buque-escuela "Presidente Pinto". A su bordo viajarán los guardiamarinas de la Escuela Naval egresados en diciembre, que realizarán un viaje de instrucción hasta Vancouver, pasando por la costa de siete países, haciendo un recorrido de 17.300 millas. A las 15 horas y apenas abandone el sitio 4 del malecón, el "Pinto" será revistado por el Comandante en Jefe de la Primera Zona Naval, contraalmirante Gustavo Carvallo, y por sus jefes del Estado Mayor.

CORDIALES MENSAJES A LA ISLA DE PASCUA.— Cordiales obsequios de mercaderías, madera, materiales y también expertos envía el continente a la lejana posesión chilena. El "Presidente Pinto" embarcó ayer una moderna planta eléctrica accionada a bencina, destinada a establecer un servicio de alumbrado para los habitantes. Y junto a esto va un equipo de hombres interesados en mejorar las condiciones de vida de los pascuenses. En primer lugar, el doctor Manuel Valenzuela Avila, nuevo médico residente por un año en la isla, y que está dispuesto a luchar contra la lepra. El comandante de Marina Luis Orellana tiene la misión de realizar el censo. Lleva cédulas especialmente confeccionadas en que se incluye una investigación sobre el standard de vida.

ALAS PARA EL "MANU TARA". — El comandante de escuadrilla Roberto Parragué, que piloteó el "Manu-Tara" en su histórico viaje a la Isla de Pascua desde La Serena, viajará también en el "Presidente Pinto". Va a dirigir las reparaciones del avión, y para eso lleva un ala, balsas, grandes ruedas y repuestos. Lo acompañan el teniente 1.o Alfredo Aguilar, los sargentos Gilberto Carroza y José Lizana y el cabo Mario Riquelme, todo personal especializado de la base de Quintero en radiocomunicaciones y mecánica.

TECNICOS DE LA FAO Y DE LA CORFO.— Finalmente, integra el pasaje un grupo de técnicos de la Corporación de Fomento y de la FAO, que estudiarán un vasto plan de explotación e industrialización de la Isla de Pascua, incorporándola a la economía nacional. Los técnicos son: Julio Melnik, ingeniero civil del Departamento de Planificación; Hernán Escobar, agrónomo-inspector; Rodolfo Arbat, técnico en organización industrial, y Mil Lobell, asesor técnico en pesca de la FAO.

POSIBLES CULTIVOS. — Durante los ciento veinte días que los técnicos permanecerán en la isla, estudiarán el posible cultivo intensivo de la caña de azúcar, café, plátanos y maíz en gran escala. Además se fomentará la crianza del ganado ovejuno merino y se darán los pasos para la instalación de una moderna industria pesquera. Los técnicos estudiarán las napas de agua, la fauna marina y los suelos aptos para cultivos intensivos y racionales.

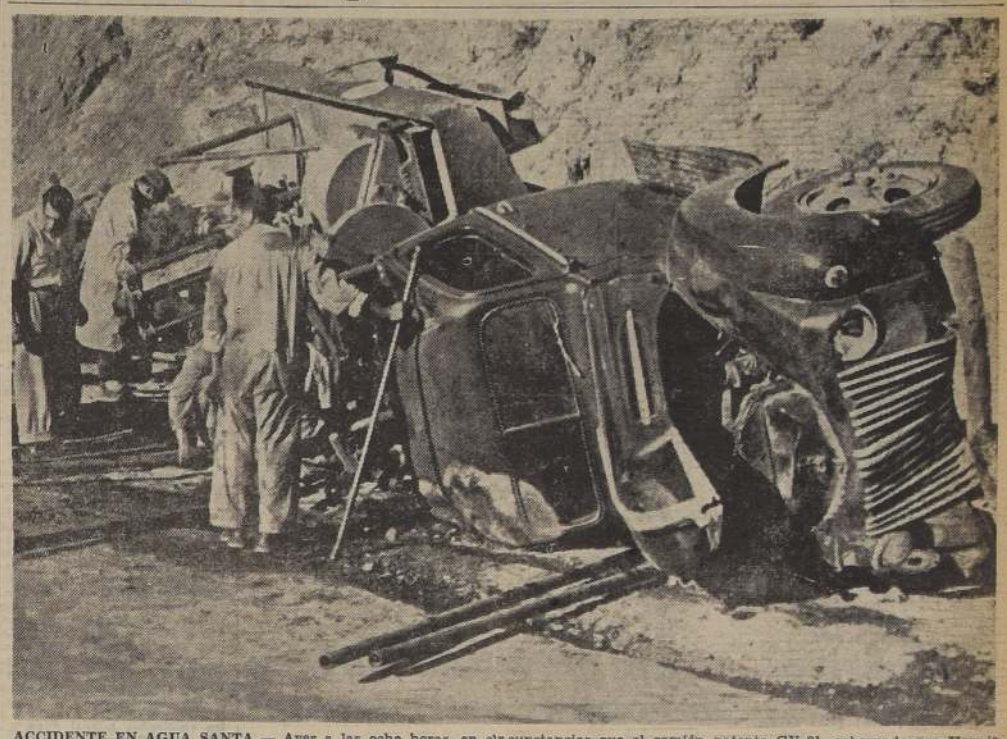

ACCIDENTE EN AGUA SANTA.— Ayer a las ocho horas, en circunstancias que el camión patente GV-91, gobernado por Hernán Martínez, se dirigía a Viña del Mar, se le cortaron los frenos en la bajada de Agua Santa, con el resultado que se puede apreciar en el grabado. Este accidente, que felizmente no tuvo consecuencias, y que pudo haber sido fatal, es otra demostración de la irresponsabilidad de los choferes, quienes viajan sin revisar mecanismos elementales como son los frenos. Además, imprimen a sus máquinas velocidades que impresionan al más avezado corredor de fuerza libre.

Gral. José M. Barceló Lira

ESTA NOCHE COMIDA A 3 POETAS URUGUAYOS

Esta noche a las 21 horas, el Círculo de Periodistas de Santiago ofrecerá una comida de homenaje a la delegación de poetas uruguayos que visita Chile. El banquete se realizará en los Salones del Círculo Español. Como invitados de honor asistirán Carlos Sabat Ercasty, Juvenal Ortiz Saralegui y Manuel Olivera Ubios, y personalidades chilenas. Entre ellas se destacan los subsecretarios de Relaciones y Educación señores Fernando García Oldini y Julio Arriagada Augier; el Secretario General de la Universidad don Abraham Pérez y el Director de la Escuela de Verano, don Francisco Geldames.

TRES HERIDOS DE GRAVEDAD EN CHOQUE

Un grave choque entre una carretela y un auto de arriendo, se produjo anoche en Mapocho esquina de Sergio Valdovinos, del cual resultaron tres heridos graves.

A las 22.10 horas, en la esquina indicada chocó la carretela patente 7758, gobernada por Juan E. Astudillo, con el auto de to, señora Maximina Contrejado por Francisco Contreras Vega. Resultaron heridos de gravedad los pasajeros del auto, señora Maximina Contreras Delgado, de 56 años, domiciliada en Santo Domingo 2430, y Carmen Rodríguez Garrido, de 26 años, domiciliada en Avenida Colón 1675. También resultó con lesiones de gravedad el chofer del auto. Los tres heridos fueron hospitalizados en la Posta N.o 3. El carretelero sólo quedó herido leve y avaluó los daños de su vehículo en $ 3.000. Los daños del auto no fueron avaluados.

El coronel Sagüés asume Subsecretaría de Guerra

Hoy asumirá su cargo de Subsecretario de Guerra del Ministerio de Defensa Nacional, el coronel Héctor Sagüés, quien hasta ahora desempeñaba el cargo de Director de la Escuela Militar.

SOLEMNES FUNERALES DEL GENERAL BARCELO LIRA SE EFECTUARAN HOY

Repentinamente falleció a las 9 horas de ayer, a la avanzada edad de 71 años, el general de división en retiro, don José María Berceló Lira, héroe de la tragedia de Alpacatal, ocurrida el día 7 de julio de 1927.

Los restos del ilustre y recordado jefe fueron inmediatamente trasladados a la Escuela Militar, cuyo Salón de Honor fué convertido en capilla ardiente, velándose durante todo el día y anoche. Sus funerales se efectuarán a las 11 horas de hoy, después de una misa.

La Superioridad Militar ha dispuesto los honores correspondientes a su alto rango. Un destacamento integrado por una Compañía al mando de un capital, con la bandera del Regimiento "Buin", se encontrará formando en línea frente a la puerta principal del Cementerio General, con el objeto de rendir los honores reglamentarios, conjuntamente con la Banda Instrumental de la Escuela Militar.

Además, los portaestadartes de la Escuela Militar, Escuela de Ingenieros Militares y del Regimiento "Tacna", se encontrarán a la entrada del Cementerio General con el mismo objeto.

EL CORTEJO.— Seis batidores montados del "Cazadores" escoltarán los restos desde la Escuela Militar a las 10.30 horas al Cementerio General. Cuatro batidores encabezarán el fúnebre desfile colocándose uno a cada lado de la carroza-cureña que transportará el cuerpo del ilustre extinto, la que será arrastrada por tres parejas de caballos. A la salida de nuestro primer plantel militar, la Banda Instrumental del "Buin" iniciará los honores fúnebres. La misa será oficiada por el Vicario General Castrense, Monseñor Teodoro Eugenín.

Los veteranos del 79 formarán también parte del cortejo.

Despedirá los restos, a nombre del Ejército, el General de División don Teófilo Gómez Vera, regresando después las unidades a sus respectivos cuarteles.

RASGOS BIOGRAFICOS.— El general José María Barceló Lira nació en Santiago el 8 de noviembre de 1881, siendo sus padres don José María Barceló y doña Rosa Lira. Ingresó muy joven a la Escuela Militar, de la cual salió con el grado de teniente en el arma de Artillería. Sirvió en varios cuerpos, dedicándose al estudio y profesorado militar, desempeñando varias cátedras. En 1918 ascendió a mayor, comandando el Regimiento "Magallanes". Después obtuvo las palas de coronel, siendo designado en este grado Director de la Escuela Militar. En tal carácter presidió la delegación que asistió al Centenario del general don Bartolomé Mitre en 1927, en Argentina. Durante el trayecto en el villorrio de Alpacatal, el tren que conducía a nuestros cadetes, debido a una intensa neblina, chocó con un tren de pasajeros, produciéndose una tragedia continental. El general Barceló Lira, que comandaba la Escuela, resultó con graves lesiones en el cráneo, provocándole una hemorragia cerebral y varias contusiones serias en el cuerpo.

En 1928, fué designado Adicto Militar a la Legación de Chile en Francia.

A ITALIA PARTE HOY DON CARLOS CAMPOS

Don Carlos Campos Rencoret, Ministro Consejero de la Embajada de Chile en Italia, partirá hoy a Roma. El señor Campos actuará como Encargado de Negocios hasta que asuma su cargo el nuevo Embajador de nuestro país.

CLUB COQUIMBO ATACAMA ELEGIRA SU DIRECTORIO

El viernes a las 20 horas, se efectuará la Junta General Extraordinaria del Club Coquimbo-Atacama, para escuchar la cuenta de su presidente, el doctor Honorio Aguirre Armijo, y elegir la nueva directiva.

ASPIRA A SER REINA.— María Briceño Córdova, una simpática chiquilla de grandes ojos azules y cabello castaño, quiere ser la soberana de la Décimo Séptima Escuela de Verano. María tiene 18 años. Es apoyada entusiastamente por los 60 alumnos del curso de psicología del profesor Pedro Zuleta. Su generalísimo es Carlos Jarpa. María estudia en el Liceo N.o 4 de Niñas.

LUIS CARCAMO PARTE AL NORTE A PREPARAR CENSO

Don Luis Cárcamo Cantín, Director General de Estadística y Presidente de la Comisión Nacional del Censo, parte hoy a Antofagasta, Copiapó y Vallenar. Durante una semana realizará una visita de inspección de los trabajos preparatorios del Censo de la Población y Vivienda del 24 de abril. El señor Cárcamo regresará a fines de semana. Será reemplazado por don Carlos Barrales Escobar, Jefe de la Sección Territorio y Población.

AL SERVICIO DEL MUNDO AUTOMOVILISTICO

UNA NUEVA SUCURSAL

DE

INCAR

Espléndida ubicación central en plena Alameda esquina

CARMEN con Paraguay

(Plazuela frente al cerro Santa Lucía)

INAUGURACION HOY lunes 21 de enero

Completo surtido en repuestos CHEVROLET y FORD

ACCESORIOS EN GENERAL

Agencia general de: AUTO UNION "DKW" - Alemania

Exhibición y existencia permanente de los últimos modelos "DKW"

INCAR

Importadora Nacional de Camiones, Autos y Repuestos Soc. Ltda.

CURSOS DE RECUPERACION DE

HUMANIDADES

EN LA

UNIVERSIDAD POPULAR VALENTIN LETELIER

Se inician el 28 de enero, destinados a los estudiantes secundarios con exámenes para marzo. Todos los ramos de ambos ciclos. Profesores de Estado especializados en cursos de recuperación.

Además, CURSOS DE PREPARACION PARA EL BACHILLERATO y PREPARACION PARA INGRESAR AL PRIMER AÑO DE HUMANIDADES.

Informes y matrícula: CARRERA 86 — FONO 88477 — TODO EL DIA

EL CAMPEON Y SU JINETE.— Cansado, pero orgulloso, luce su estampa de campeón el alazán Fascinado, después de haberse impuesto al galope en los duros 2.400 metros de El Derby. Y sobre sus lomos, con la fusta que no llegó a emplear, Juan Francisco Marchant esboza su sonrisa de triunfo. Es el tercer Derby que gana el extraordinario jinete. Antes cruzó triunfalmente con Bromazo y Empire.

Categórico...

(DE LA PRIMERA PAGINA)

"El Ensayo". Lord Basur pasó casi desapercibido, no así Soldado, cuya excelente postura llamó poderosamente la atención. Cerraba el pequeño lote Eolia, la única yegua que mantuvo a firme su inscripción, y que estaba dispuesta a pelear de igual a igual los duros 2.400 metros con los mejores elementos de esta generación de "tres años".

FASCINADO, FAVORITO.— Mientras los siete "derby horses" se dirigían al punto de partida, en las pizarras se fueron elevando las cotizaciones definitivas. Ellas confirmaban lo previo, o sea, que Fascinado, con la monta de Marchant y en el mejor estado de su campaña, era ungido favorito. Estas fueron las cotizaciones finales:

ANGOLINO	23.478
FASCINADO	79.112
ICEBERG	11.783
LIBERTY	75.899
LORD BASUR	9.565
SOLDADO	14.308
EOLIA	12.280
TOTAL GANADOR	195.425

Los siete competidores se colocaron rápidamente a las órdenes del Juez de Partida. Sólo Liberty dificultó un poco la partida. Por los palos iba Angolino, y después Fascinado, Eolia, Iceberg, Soldado, Lord Basur y Liberty por fuera. Las cintas fueron alzadas con doce minutos de atraso, en medio de un estentoreo "YAAAA...".

LIBERTY, A LA PUNTA.— A los cincuenta metros corridos, ya Liberty, sesgado hacia la línea interior, buscaba la punta, firmemente exigido por Parodi, que seguía así el plán habitual de carrera del hijo de Treble Crown y Huronera. Tras Liberty venía Angolino, y después en estrecho pelotón, Lord Basur, Eolia, Soldado y Iceberg. Fascinado, que partió desmejorado en ocho metros, cerraba el lote, muy afirmado por Marchant, que tenía precisas instrucciones de correr a la expectativa, y pasar a disputar la punta en cuanto el lote llegara hasta cerca del codo final.

Siempre con Liberty en punta, y cortado dos cuerpos sobre Angolino, los siete animales pasaron por primera vez frente a la meta, seguidos por el silencio impresionante de los veinte mil espectadores. Al desembocar en la curva, Marchant seguía guardando a Fascinado, mientras Liberty corría suelto en punta, Angolino y Eolia, que pasó allí al tercer lugar, luchaban inútilmente por desalojar al mulato. En la recta opuesta, Liberty se cortó hasta tres cuerpos, en tanto que Marchant, siempre abrigado en la retaguardia, pero sin perder contacto con el lote, iba armando lentamente a Fascinado. En esa actitud lo imitaron Flores y Sánchez, los jinetes de Iceberg y Soldado. Al comenzar la última curva, Fascinado se abrió un poco y después Marchant atacó con resolución, mientras Parodi sujetaba algo a Liberty, guardando las últimas energías para la recta decisiva.

LOS ULTIMOS TRESCIENTOS METROS.— Cuando los competidores se acercaban al codo decisivo, ya por todo el Sporting Club corría una impresión concreta y d[illegible]

Ganó el mejor, dicen Marchant y R. Parodi

Al término de la carrera, mientras Juan Francisco Marchant, siempre serio, recibía los abrazos y felicitaciones de sus "hinchas", Rogelio Parodi, el jockey de Liberty, amargado por la derrota, se cambiaba de ropa en un rincón de los vestuarios del Sporting Club.

Durante breves minutos conversamos con ambos jinetes. Esta vez se habían invertido los papeles del "Ricardo Lyon". Aquella vez fué Parodi el felicitado y Marchant, el amargado. En ese entonces, todos palmearon a Liberty y se olvidaron de Fascinador.

Las palabras de Marchant y Parodi confirmaron totalmente la impresión general de la superioridad de Fascinado, muy notable, sobre Liberty, y el resto de los "tres años". El jockey oficial del Stud Anita y ganador de la estadística de 1950, dijo:

—Partí en mal momento, pero pronto tomé contacto con el lote. Ya allí tuve la impresión de que ganaría. Tenía "más caballo" y sabía que Fascinado me respondería en cualquier momento. Lo afirmé a la expectativa y cuando llegamos a la curva final, le dí rienda suelta. Fascinado respondió y de tres saltos quedó muy cerca de Liberty. Después ya no hubo necesidad de apurarse. Es uno de los grandes caballos que yo he corrido y va a ser muy difícil que lo ganen en las distancias de medio fondo y de fondo—. Con el triunfo de ayer, Marchant aumentó en 50.000 pesos, su cuenta bancaria, suma que corresponde al 10 o|o del premio al primero, que en esta ocasión correspondió nuevamente a los hermanos Nazar, entusiastas propietarios del Stud "Anita".

Pero la otra cara de la noticia estaba en las palabras de Rogelio Parodi, que derrotado limpiamente, supo reconocer hidalgamente la derrota.

—Liberty estaba bien y es falso eso de que se encontraba atrasado en su training. Yo les puedo asegurar que rindió todo lo que pudo. Le exprimí cada gota de energía, pero no hubo caso. Fascinado es mejor y hay que reconocerlo. Si antes lo gané una vez con Liberty, ello se debió a que el alazán todavía no corría todo lo que era capaz".

Fascinado era el seguro ganador. Venía a escaso medio cuerpo de Liberty, ambos desprendidos tres cuerpos del lote, y en una acción matemática y precisa, ganando distancia en cada metro de carrera.

Liberty y Fascinado desembocaron igualados en la recta final. El mulato corría pegado siempre a la palizada, en tanto que Marchant había buscado la media cancha para hacer cundir el tranco a Fascinado. Frente a las galerías, Fascinado inició el "rush" decisivo, y pasó de largo junto a Liberty, alcanzando a distanciarse hasta cinco cuerpos. Con la carrera liquidada a más de 150 metros, ya Marchant no se preocupó mayormente, en tanto que Parodi, en desesperado maquineo sacaba los últimos esfuerzos de Liberty, que como bravo campeón reaccionó, pero sin lograr descontar la ventaja que le llevaba el importado del stud "Anita", que terminó al galope la carrera, entre los aplausos de la multitud.

A tres cuerpos llegó Liberty. Peleando el tercer lugar Soldado y Iceberg, alcanzó a sacar una cabeza de ventaja el pupilo de Guillermo Urquidi sobre Iceberg; quinto Angolino, que cumplió gran performance; sexta Eolia y último Lord Basur, que se demostró netamente inferior a los que le precedieron. El triunfo del favorito Fascinado fué subrayado con un sport de 19 pesos a ganador y de doce a placé. Liberty, que pagó el segundo y único placé, abonó trece pesos a sus simpatizantes. El tiempo de Fascinado para los 2.400 metros, fué de 2 minutos, 29 segundos 1|5, inferior en un segundo, y un quinto al que empleara Rival en 1942 cuando colocó el mejor tiempo en "El Derby", registro que aún no ha sido superado.

1.500 CASAS SORTEO CAJA DE HABITACION

Expresiones de alegría y de pesar, rostros pintados de esperanzas o decepción, semblantes risueños y ceñudos se observaron ayer durante el sorteo de mil quinientas casas de las diversas poblaciones de la Caja de la Habitación Popular. Durante tres horas y media, la rueda de la suerte de la Polla Chilena de Beneficencia fué lanzando bolitas con los números favorecidos entre 6.001 y 9.184. Desde las 8 de la mañana, el público comenzó a invadir el Salón de Actos del Hospicio, donde se realizó el sorteo. Había 3.184 solicitudes presentadas con más de 125 puntos. Mil quinientas fueron favorecidas. Las restantes quedarán para otra ocasión. En uno de los palcos tomaron colocación el secretario general de la Caja, Héctor Hiriart Corvalán; el jefe del Departamento de Propiedades, Darío Rauld Echenique; el subjefe don Roberto Campusano y el funcionario del Departamento de Propiedades a cargo de la confección de las listas, Agustín Gallo Infante. El notario Luciano Hiriart controló el sorteo. Hubo verdaderas explosiones de entusiasmo cuando se escucharon los primeros números premiados. Las manos de los funcionarios de la Polla los anotaron con grandes tipos en diez pizarras sucesivas. "Es mi número", gritó Luis Tejada Alvarado, mecánico de 38 años, casado con María Martínez y padre de 5 hijos, cuando cantaron la cifra "8751". Raquel Azarola, casada con Atilio Muñoz Espinoza, y madre de 8 hijos estaba realmente feliz. Juan Avila Pérez, de 35 años, padre de 4 hijos, casado con Estelvina Alzamora, estaba inscrito desde hace 8 años, hasta que al fin ayer fué premiado por su paciencia, al aparecer entre los favorecidos. Ricardo Cossio Igor, carpintero de profesión y casado con Laura Mora, lavandera, padres de 7 niños, manifestaron a LA NACION: "Estamos felices. Ahora nos iremos donde la Caja nos mande a vivir".

TRISTEZA.— Junto a la alegría y entusiasmo de unos, hubo más de mil quinientas aspirantes que no lograron satisfacer sus aspiraciones de tener una casa barata e higiénica por el momento. José Arcos Guerrero, comerciante, padre de 10 niños, tenía el número 6137 que no salió sorteado. Su hija María esperó impaciente hasta las 11.30 horas, si la suerte se inclinaba a su favor. Lo mismo sucedió a Berta Durán Montenegro, casada con el panificador Octavio González Alfaro; al joven gráfico Juan Umaña Mella, que tiene su solicitud 6 años presentada en la Caja; al enfermero del Traumatológico José Benito Fuentes; al empleado de la Empresa Nacional de Transportes José Burgos Burgos, y a los empleados Miguel Díaz Escobar, del Club Hípico, y Eleazar Mora Venegas, del Cemento Melón, que paga tres mil pesos de arriendo y gana sólo el sueldo vital.

CASAS PARA TODOS.— La Caja de la Habitación creada en 1938 y dirigida por el vicepresidente don José Pistono, está construyendo viviendas higiénicas y baratas a lo alrgo de todo el país. Por estricto orden de llegada y méritos de los peticionarios se entregan las casas. El sorteo de ayer es el primero, después de año y medio. Hay más de 14 mil solicitudes presentadas, pero la capacidad de la institución no logra satisfacer en su totalidad las necesidades. Se acaba de terminar la Población Miguel Dávila en el paradero 16, de la Gran Avenida, y se están construyendo nuevos pabellones en la gran población Presidente Ríos, que comprenderá cerca de seis mil casas. Muchas son para la venta de los propios favorecidos. Los arriendos van de la ínfima suma de ciento veinte pesos o menos hasta mil doscientos, las más modernas y cómodas.

Los aspirantes son seleccionados de acuerdo con un puntaje, que se distribuye en la siguiente forma: 20 puntos para los hijos menores de 18 años; 15 puntos, para hijos mayores de 18 y menores de 23, que estudien; 40 puntos para el peticionario y su cónyuge; 20 puntos si no es imponente de ninguna Caja de Previsión; 15 puntos por los padres o madres de los cónyuges que vivan con el peticionario y 2 puntos por cada año que tenga la solicitud. Los postulantes que tengan más de doscientos puntos, tienen derecho a casa sin someterse a sorteo, previa encuesta social.

La forma democrática y justa de selección realizada ayer por sorteo ante notario, fué aplaudida por todos los asistentes. El diputado don Serafín Soto —consejero de la Caja—, que asistió al acto, destacó la labor que realiza la Caja, y que hasta ahora ha sido totalmente anónima. "La prueba de que trabajamos son las hermosas y claras poblaciones que surgen en los sectores populares", manifestó.

NUEVO INCENDIO EN EL CERRO SAN CRISTOBAL

Un nuevo incendio se produjo ayer en el Cerro San Cristóbal. En efecto, a las 14.15, en el lugar denominado Los Olivos, del mencionado paseo, estalló un incendio, ignorándose el origen del fuego. Los daños no han sido avaluados, y sólo se quemaron unos pocos árboles. No hubo desgracias personales que lamentar.

PREPARAN HOMENAJE A GERMAN PICO CAÑAS

Las instituciones mutualistas y diversos gremios están preparando una manifestación al Ministro de Hacienda, señor Germán Picó Cañas, en reconocimiento de su labor desarrollada en favor de la colectividad. A esta manifestación, cuya fecha no ha sido aún determinada, se invitará a parlamentarios y representantes del Gobierno y de las industrias.

SOLUCIONADA HUELGA EN MINERAL DISPUTADA

A las 9.10 horas de ayer se informó que la huelga de la mina La Disputada de Las Condes, había quedado favorablemente solucionada.

SALIO SORTEADO.— Luis Tejada Alvarado fué uno de los mil quinientos inscritos en la Caja de la Habitación que ayer resultaron favorecidos con una casa. Tejada tiene 38 años. Es casado con María Martínez, padre de 5 hijos. Su profesión es mecánico. El grabado lo muestra en el instante feliz en que señala orgulloso su número que salió sorteado, el 08751.

Mejorarán agua...

(De la página 13)

Mostazal	600.000
Agua potable de Codegua	300.000
Agua potable de Doñihue	700.000
Agua potable de Machalí	800.000
Agua potable de Rancagua	2.000.000
Agua potable de "El Olivar"	600.000
Agua potable de Rosario	1.000.000
Agua potable de Pelequén	1.000.000
Agua potable de Chimbarongo	800.000
Agua potable de Rauco	900.000
Agua potable de Lontué	1.000.000
Agua potable de Talca	1.000.000
Agua potable de Constitución	1.000.000
Agua potable de Linares	3.000.000
Agua potable de Colbún	700.000
Agua potable de Yerbas Buenas	700.000
Agua potable de Longaví	1.500.000
Agua potable de Cabrero, C.	1.000.000
Agua potable de Yumbel, C.	600.000
Agua potable de San Carlos	700.000
Agua potable de Bulnes	1.000.000
Agua potable de Chillán	1.000.000
Agua potable de Quirihue	1.500.000
Agua potable de Licantén	500.000
Agua potable de Chiguayante, C.	2.000.000
Agua potable de Lota, C.	2.000.000
Agua potable de Coelemu, C.	900.000
Agua potable de Lebu, C.	1.500.000
Agua potable de Los Angeles y Santa Bárbara, C.	1.000.000
Agua potable de Mulchén, C.	1.500.000
Agua potable de Renaico	2.000.000
Agua potable de Angol y Huequén, C.	3.000.000
Agua potable de Collipulli, C.	500.000
Agua potable de Gorbea, T.	500.000
Agua potable de Lautaro, T.	800.000
Agua potable de Victoria, T.	1.000.000
Agua potable de Pucón, T.	1.000.000
Agua potable de Temuco, T.	2.000.000
Agua potable de Freire, T.	1.000.000
Agua potable de Osorno	3.000.000
Agua potable de Purranque	1.500.000
Agua potable de Llanquihue	1.000.000
Agua potable de Puerto Montt	2.000.000
Agua potable de Puerto Natales y Punta Arenas	3.000.000
Varias obras, estudios, expropiaciones e imprevistos	5.000.000
Materiales, maquinarias y derechos de internación	26.000.000
Agua potable de Iquique	$ 10.000.000
Agua potable de Antofagasta	26.000.000
Agua potable de Valparaíso	43.000.000
Agua potable de Santiago	43.000.000
Agua potable de Concepción y Talcahuano, T.	15.000.000
[illegible]	3.0[illegible].000

Damos a Conocer al Público — LAS MEJORES OFERTAS COMERCIALES

RECORTE ESTA GUIA Y CONSULTE CADA VEZ QUE NECESITE EFECTUAR ALGUNA COMPRA

ACADEMIA DE BELLEZA

ARMANDINI.—Peinados, permanentes.— Ahumada 131, séptimo piso.— Fono 63775.

ARTICULOS DENTALES

CRISTI Y ECHEVERRIA.— Nueva dirección: Londres 43.— Teléfono 88173.— Despachos rápidos a provincia.

ARTICULOS PARA CABALLEROS

AMBOS, PALM BEACH Y SLACKS.— CREDITOS.— Portugués, Bascuñán 54.

CORBATAS.— El regalo que distingue y se aprecia. Compre barato en El Trust Corbatinero. Huérfanos 713. Local 27.

ARTICULOS PARA EL HOGAR

TEXTIL SAN ISIDRO.— Huérfanos 714, esquina de Mac Iver (entrepiso) - Locales 111-112 (Ascensor).

ARTICULOS PARA NIÑOS

ALEXANDRA.— Pasaje Imperio 252.— Ofertas comerciales.

CUNAS PLEGABLES.— Casa "Miguelina". Huérfanos 615. Fono 34852.— Despachos a provincias.

LA CASA BLANCA.— Puente 764.— Bautozos. 1.a Comunión.

ARTICULOS PARA SEÑORAS

CARTERAS PARA SEÑORAS.— Casa Miguelina. Huérfanos 615. Fono 34852.— Despachos a provincias.

ARTICULOS PARA REGALOS

CASA "MIGUELINA".— Carteras para señoras y señoritas. Cunas plegables. Artículos para regalos. Despachos a provincias. Huérfanos 615. Teléfono 34852.

MEDIAS, CALCETINES, SOQUETES, PAÑUELOS DE SEÑORAS Y CABALLEROS.—Bandera 322, frente Café Do Brasil.

SAN ROQUE.— Puente 574.

AUTOMOVILES (Baterías - electricidad)

RENE URIBE BATE.— San Ignacio 37.— Fono 61225.

BALDOSAS

CONDOR 880 (entre Serrano y San Francisco). Fábrica.— Baldosas finas desde $ 3.20 cada una.— Teléfono 65126.

BAÑOS

BAÑOS DELICIAS.— Abierto día y noche. Turcos, cajones, tinas, medicinales; peluquería señoras y caballeros.— Alameda 2820.— Teléfono 93383.

BAÑOS TURCOS DIEZ.— Agustinas 978.— Teléfono 84453.

BICICLETAS (Repuestos y accesorios)

CASA OLYMPIC.— Créditos. San Diego 111.— Teléfono 81108.

CICLISMO "CAUPOLICAN".— Bornik y Zimend Ltda.— San Diego 863.— También artículos deportivos.

BOTILLERIAS

SAN ANTONIO.— San Diego 1959. Fono 50211.— Abierto sábados domingos y festivos.— Reparto a domicilio.

SANTA ROSA.—San Diego 2168. Teléfono 50993. Abierto diariamente desde las 9 hasta las 23 horas. Reparto a domicilio.

CALZADO

GUILLERMO ESPINOZA.— Hechuras finas para señoras.— Serrano 90, a una cuadra de Alameda.

CAMBIOS, PASAJES Y TURISMO

BRUNO ORSINI.— Ahumada 131. Oficina 804, 8.o piso.— Teléfono 89675.

MUNDITUR: AGUSTINAS 1036.—Teléfono 63900.

CAMISERIAS

CAMISERIAS "RENE" SOBRE MEDIDA.— Camisas desde $ 250 sobre medida. Seriedad.— Se reciben hechuras desde $ 150. Nueva York 41 y Estado 94.

MODISTOS CAMISEROS.— [illegible] Medidas.— Recibimos hechuras. Se arreglan camisas gastadas. Huérfanos 713, local 10 (al lado del Teatro Rex).

CARTERAS

CASA MIGUELINA.— Carteras en general para señoras. Huérfanos 615.— Teléfono 34852. Despachos a provincia.

GRAN LIQUIDACION DE VERANO. Carteras desde $ 150.— Composturas y teñidos. Fábrica de Carteras CARMEN. Agustinas 684.

CASIMIRES Y GABARDINAS

PEINADOS Y SEMIPEINADOS.— Las mejores calidades.— Ventas al público y a comerciantes. Precios excepcionales. Fábrica: Lira 1084, casi esquina de Avenida Matta.

COCHES DE PASEO

CUNAS PLEGABLES.— Casa "Miguelina". Huérfanos 615.— Teléfono 34852. Despachos a provincia.

CRETONAS DE LINO

TEXTIL SAN ISIDRO.— Huérfanos 714, esquina de Mac Iver (entrepiso) - Locales 111-112 - (Ascensor).

CRISTALERIAS

SAN ROQUE.— Puente 574.

CUNAS

CUNAS PLEGABLES.— Casa Miguelina - Huérfanos 615 - Fono 34852 - Despachos a provincias.

DEPORTES

PIMPON.— MESAS PLEGABLES REGLAMENTARIAS.— Doctor Brunner 92.— Teléfono 34949.

ELECTRICIDAD INDUSTRIAL

VRAN Y BAIS.— Materiales e instalaciones. Reparaciones a domicilio. Venta materiales.— Londres 55.

ENLOZADOS

SAN ROQUE.— Puente 574.

ENSEÑANZA COMERCIAL

Instituto de Contabilidad - Santo Domingo 1030 - Fono 6[illegible]

FARMACIAS

FARMACIA PORTEÑA.— Av. B. O'Higgins 867. Fono 8[illegible]

FERRETERIAS

SAN ROQUE.— Puente 574.

FOTOGRAFIAS

SUS FOTOS EN COLORES, blanco y negro. Fotocopias de [illegible] jos, catálogos y clisés, mándelos hacer a Foto Estudio "[illegible] kel". Huérfanos 757. Local 7.

FOTOCOPIAS

FOTOCOPIAS EN 1|2 HORA.— TIMAR. N. York 61. Fono [illegible]

IMPERMEABLES

AV. PORTUGAL 112.—Precios de fábrica - Sábado abierto [illegible] las 7 P. M.

JOYERIAS

CASA SOSTIN.— Fábrica de argollas. Nueva York 66. Te[illegible] 60072.

EDIZMOR.— San Antonio 323. Argollas oro macizas desde [illegible] cada una.

LA EQUITATIVA.— Joyas, platería, regalos. Alameda [illegible]

LIBRERIAS

CULTURA.— Huérfanos 1179. Teléfono 88879. Casilla [illegible]

EDITORIAL "PAX".—Huérfanos 770. Fono 30201. Casilla [illegible]

MATUS.—Descuentos especiales a bibliotecas e instituciones [illegible] merciales.— Reembolsos.— Compañía 1091. Fono 63[illegible]

NASCIMENTO.— San Antonio 240. Fono 32062. Casilla [illegible]

ZAMORANO Y CAPERAN.— Compañía 1015. Fonos [illegible] Casilla 362.

MAMELUCOS

EL AGUILA.— (Fábrica). Alameda B. O'Higgins 2545.— Teléfono 92729.

MATERIALES DE CONSTRUCCION

FABRICA DE TEJIDOS DE ALAMBRE.— San Diego [illegible] Arturo Prat 159.— Fono 81319.

FAMAE.— Fábricas y Maestranzas del Ejército.— Departamento Comercial y Fábrica: Avenida Pedro Montt 1606. Teléfono 51011.— Salón de Exposición y Ventas: Moneda 946.— Teléfono 80562.

MENAJE

SAN ROQUE.— Puente 574.

MODAS

MODAS SIMON.— San Antonio 85.

MOTORES

PARA MOTORES, "MORENO".— 10 años de prestigio.— Arturo Prat 136.

MUEBLES

LIVING, comedores, dormitorios. Créditos.— A. Prat 1111.

MUEBLES.—Mueblería "La Esterlina". Créditos. San Diego [illegible]

MUEBLES DE COCINAS Y LAVAPLATOS

GERARDO MEYER S.— Grandes facilidades. Merced 766.

MUEBLES CROMADOS

PALACIOS IZQUIERDO.— Alameda B. O'Higgins 319.— Teléfono 30848.

MUEBLES PLEGABLES

GABINETE-CAMA "REX".— Oscar Schatloff.— Moneda 741. Teléfono 69774.

SOFA-CAMA "REX".— Oscar Schatloff. Moneda 741.— Teléfono 69774.

OPTICOS

A. RODRIGUEZ PRADO.— Santo Domingo 832. Fono [illegible]

PAPELERIAS

PAPELERIA CENTRAL.— Nueva York 63. Fono 6[illegible] para habitaciones, maletas y vidrios.— Despachos contra reembolso.

RADIOS

"ORDINA".— Organización Distribuidora Nacional [illegible] ma.— Radios RCA Victor. Alameda 2981.— Créditos.— También discos.

REFRIGERADORES METALICOS A HIELO

AMERICAN.— Mejor precio, mejor duración. También [illegible] y lavaplatos metálicos.— San Isidro 92. Domínguez, [illegible] Cía. Ltda.

RELOJERIAS

RELOJERIA DE CONFIANZA.— San Diego 351. Relojes [illegible]

RESTAURANTES

BRUNO E LE INIMITABILE, "OTTAVA MARAVIGLIA".— Agustinas 562.— Fono 31237.

ROPA DE SPORT

AV. PORTUGAL 112.— Precios de fábrica - Sábado abierto hasta las 7 P. M.

SASTRERIAS

GUENDELMAN, SASTRES.— San Diego 852.

LOUIS.— Transformaciones de ternos y trajes huaso.— [illegible] Composturas. Zurcidos invisibles. San Diego 168.

PASCUAL SASTRE.— Créditos. San Diego 928.

ROFFE.— Créditos.— San Diego 107.— Fono 81108.

Patriótico homenaje al Roto Chileno, ayer

DIA DEL ROTO CHILENO.— Ayer fué celebrado el Día del Roto Chileno, fecha que coincide con el aniversario de la batalla de Yungay. En el grabado vemos el momento en que el veterano de la Revolución del 91, señor Domingo Salazar, iza el pabellón nacional, acto con el cual se dió comienzo a la celebración de esta festividad.

Todo el día duró el festival en la plaza de su nombre

Con diferentes actos fué celebrado ayer el "Día del Roto Chileno". Estos se iniciaron a las 9.45 horas de ayer con el izamiento de la bandera chilena en el monumento al "Roto Chileno" en la Plaza Yungay. Asistió a este acto el Embajador de Argentina y funcionarios de la Embajada. Estaban también presentes miembros de la Municipalidad de Santiago y representaciones de las Confederaciones del Trabajo de Argentina y Uruguay, de paso en nuestra ciudad. Una compañía del Regimiento de Telecomunicaciones rindió los honores de ordenanza en el momento en que fué izado el pabellón nacional.

A las 10 horas se efectuó una misa de campaña la que fué oficiada por el Cura Párroco de la Iglesia de San Saturnino. Este, al terminar el oficio, pronunció una alocución patriótica en la que se refirió a la batalla de Yungay y su significado para las armas chilenas. Terminada esta charla, se efectuó un desfile a cargo de las representaciones scoutivas de Argentina y Chile.

Luego, una vez terminadas estas ceremonias, se efectuaron pruebas atléticas en las que se repartieron premios donados por la Municipalidad de Santiago.

A las 19 horas, la regidora de la Municipalidad de Santiago, señora Graciela Nuño de Polanco, dictó una charla sobre el significado de la batalla de Yungay. Se procedió, entonces, a la repartición de recuerdos a los encargados municipales de la conservación de la Plaza. Por su parte la Asociación Automovilística Infantil desarrolló un programa de carreras en el que se distribuyeron 20 premios, donados por la Municipalidad.

La comisión de fiesta de la Municipalidad visitó a las 19 horas el Asilo de Ancianos de la calle San Pablo, y distribuyó golosinas.

Los diferentes actos culminaron al anochecer con números presentados por diferentes orquestas y artistas de la capital y retretas por las bandas de la Escuela Militar y Regimiento de Telecomunicaciones. A las 22 horas se efectuó un festival de fuegos artificiales el que tuvo gran éxito.

Como en Hyde Park de Londres, nuestra Quinta Normal es el centro de una intensa labor de propaganda religiosa que se desarrolla todos los domingos entre 15 y 19 horas. En el grabado, un aspecto de la "rueda" que formaron ayer los miembros de la Iglesia Metodista Pentecostal.

Temperatura de ayer:

Máxima: 31.3°, a las 16 horas.
Mínima: 14°, a las 6.43 horas.

Humedad relativa:

Máxima: 90%, a las 6.10 horas.
Mínima: 30%, a las 14 horas.

Tiempo para hoy:

Bueno.

DOS FERROCARRILES EN MINIATURA CORREN EN LA QUINTA NORMAL

Numerosos comerciantes ambulantes ofrecen sus mercadería: helados, bebidas gaseosas, "sanguches", empanadas. El vaso de huesillo con mote, vale $ 4, las tortillas al rescoldo $ 3.40; las empanadas de la señora Rosa Contreras, con aceitunas, pasas y huevos $ 6.

Hay también 20 columpios para "guaguas" y cabros que cuestan un peso por cada cuarto de hora. Los botes para dos personas, por media hora, valen $ 14; tres personas $ 20 y cuatro $ 24. Los paseos en las lanchas colectivas $ 5 para los grandes y $ 3 para los chicos. Botes y lanchas llevan nombres típicos: Bío Bío, Allipén, Achao, Puyehue. Se dispara al blanco cinco tiros por $ 2 y en el "stelecopio" se ven 10 ciudades lejanas por $ 1 cada una. Hay además dos ferrocarriles: uno en miniatura, que recorre un kilómetro, tiene una máquina de 1.50 de alto por 50 cms. de largo, que arrastra cinco coches con capacidad para 38 pasajeros. Es único en Chile. Fué fabricado por don Sergio Ríos. Técnico es don Guillermo Alvarez. El otro ferrocarril recorre dos y medio kilómetros con una locomotora también a bencina que lleva cuatro coches con 48 pasajeros.

Mientras tanto, la gente "seria", después de recorrer el maravilloso espectáculo de la Quinta, totalmente llena, busca refugio en su viejo restaurant, del cual fué concesionario durante muchos años don Martín Picard, fallecido hace dos o tres meses. 24 garzones trabajaron ayer, atendiendo al público que bailó y cantó hasta medianoche.

CIEN MIL SANTIAGUINOS PASARON EL DOMINGO EN LA QUINTA NORMAL

Cien mil santiaguinos veranearon ayer en la vasta extensión de 136 hectáreas de la Quinta Normal. 27 de las cuales son parques, jardines y lagunas, y el resto hermosos campos de experimentación agrícola. Bajo la sombra fresca de sus plátanos orientales, encinas y pataguas, en el verdor de los prados cubiertos de césped, hay aire fresco, tranquilidad, reposo. Miles de familias hicieron "pic-nics", mientras los aficionados a la boga, a la lectura, al poloteo, o a los columpios, satisficieron sus "hobbies" sin preocupación alguna.

Nota característica del enorme paseo, es su tradicional sentido democrático. No hay carabineros. La entrada por sus cinco puertas (Santo Domingo, Agustinas, Catedral, Ecuador y Apóstor Santiago), es libre hasta las 18 horas. Después, y hasta las 24 pagan $ 1 los peatones y $ 5 los autos. Abundan los escaños en qué sentarse. Hace años que no ocurre allí ningún incidente. La multitud pasea, grita, canta, come, pololea, duerme siesta, juega fútbol, en las dos amplias canchas, anda en tren, come en el gran restaurante, etc., con respeto absoluto para el vecino. De vez en cuando hay pullas entre los grupos religiosos, pero los "hermanos" de todas las sectas llevan en el alma un enorme sentido de optimismo: "La paz y la justicia no están en este mundo..."

Los grupos metodistas, pentecostales, presbiterianos, cuáqueros, adventistas del séptimo día, católicos, disidentes, etcétera, empiezan a formarse a las 15 horas todos los domingos, en sitios previamente convenidos, sin que nadie invada terrenos de otro. Por lo demás, quienquiera que se sienta poseído por el Espíritu Santo o por cualquier otro espíritu, puede "armar su tienda" bajo cualquier árbol y predicar también la palabra de su Dios o de los dioses, apóstoles o bienaventurados que más le agraden. A menudo aparecen figuras solitarias: es un hombre que como D. Demetrio 2.o Santelices, oriundo de Colhueco, pueblo cerca de Chillán, y que en su juventud fué talabartero, una mañana se sintió poseído por la verdad, y fué a gritarla a la Quinta. Decía, sin que nadie lo escuchara bajo una mata de arrayán:

—Yo soy la única verdad; todo lo demás, hermanos, es mentira. Venid a escucharme. No sea que mañana sea tarde...! ¡Yo no vendo nada! Yo no tengo ni siquiera un templo, porque mi Dios no necesita iglesias, mi Dios es el cielo mismo..!

Los grupos pentecostales, que tienen su sede en Jotabeche N.o 46, fueron ayer dirigidos por los hermanos Horacio Rodríguez y Juan Montero. Cantaban: "Pecador, ven al dulce Jesús; — y felices para siempre —que según lo quisieras tener— al Divino señor hallarás— Ven a EL, pecador — que te espera tu buen salvador — ven a EL

Combate oratorio entre católicos y protestantes

pecador — que te espera tu buen Salvador!" Este es el cántico N.o 64 del Himno Evangélico para el uso de la Iglesia Metodista Pentecostal. Se canta con acompañamiento de ochenta afinadas guitarras, y treinta mandolinas, que dirige su jefe don Eduardo Montenegro. Muchos "portavoces", como don Carlos Vallejos, se encargan de llevar la voz del Señor a considerables distancias. Entre canto y canto los hermanos Luis Morales, Flores, Hermana Kunstmann, Víctor Silva, señorita Adriana Reyes, señora Silvia Real, predican tanto en la "rueda" central como en treinta otras ruedas más pequeñas, que se forman en otros tantos puntos de la Quinta, de modo que la palabra del Señor se escucha sin cesar en todos los rincones del paseo.

—¿Es muy difícil predicar? interrogamos.

—Solamente pueden hacerlo los que son poseídos por el espíritu del Señor... Entonces no es necesario meditar lo que se va a decir, porque el Señor hablará por ti".

La manifestación termina a las 19 horas, con una procesión en que participaron, ayer, más de 5.000 personas. Se hace un servicio religioso, que termina a las 20.30 horas, con prédica final por el Pastor don Manuel Umaña Salinas.

Otro numeroso grupo lo forman la Obra de Defensa y Difusión de la Fe Católica, que se reúne alrededor de un estandarte con una cruz y las iniciales A. C. Chile. Fundada el 8 de diciembre de 1944, el grupo lleva también una imagen de la Virgen del Carmen, a la cual cubren las banderas de Chile y la Pontificia. Presidente de la Obra es don Carlos Pérez, vicepresidente, don Benito Montenegro; secretario, don Pedro Lavín, y tesorero, don Eduardo Lepe. Dirige el trabajo el R. P. Cobo de la Iglesia de la Merced. Oradores son los señores Abdón Díaz, Renato Calderón, Raúl Ceballos, Edrulfo Carrasco y los dirigentes. Llevan un equipo de altoparlantes. Se reúnen a las 15 horas todos los domingos al lado norte de la laguna; luego a las 19 horas frente al Museo, y finalmente, terminan con una procesión que alcanza hasta la capilla del convento de Monjas del Cristo Pobre, en Avenida Matucana.

Al lado de estos enormes grupos don Juan de Dios Cárdenas Mella, queda solo, bajo un pino marítimo ofreciendo Biblias desde $ 15 a $ 160, según el tamaño. Hace tres años que predica el próximo advenimiento del Reino de Dios y su justicia.

Las prédicas se suspendieron ayer a las 19 horas, al formarse esas enormes procesiones que cantando, desfilaron por las largas avenidas de la Quinta, rumbo a sus templos, sin que hubiese incidente alguno.

MAÑANA LLEGARA EL SARGENTO V. SIERRA

Mañana llegará a Los Cerrillos el transporte C-47 de la Fuerza Aérea Nacional, que conduce al sargento Víctor Sierra, desde Punta Arenas. Este suboficial cubrió guarnición en la base antártica "Gabriel González Videla", sufriendo una afección, por lo que fué sometido a una operación quirúrgica en un barco argentino que lo llevó a Ushuaia, desde cuyo punto fué transportado a Punta Arenas, donde se encuentra actualmente para ser traído a Santiago en el transporte anteriormente mencionado. El C-47 es piloteado por los tenientes Gustavo Leigh y Orlando García, y viaja a cargo de la tripulación el capitán Carlos Toro Mazote.

ACUERDO CHILENO - AMERICANO SOBRE DEFENSA CONTINENTAL

La Cancillería anunció anoche que se iniciarán conversaciones para suscribir un convenio de defensa continental con Estados Unidos. La declaración es la siguiente:

"Los Gobiernos de Chile y Estados Unidos de América han acordado iniciar conversaciones para estudiar las bases sobre las cuales el Gobierno de Estados Unidos de América, en conformidad con la Ley de Seguridad Mutua, proporcionaría ayuda militar a Chile para la defensa colectiva del Hemisferio Occidental".

DESDE WASHINGTON. — Por su parte, la United Press transmitió el siguiente cable de Washington:

WASHINGTON, 20.— (U. P.)— Los Departamentos de Estado y Defensa anunciaron que hoy comenzarán en Santiago de Chile las negociaciones de un convenio bilateral de asistencia militar con esa República.

La nota conjunta dice: "Los representantes del Departamento de Defensa asesoran en las negociaciones al Embajador de Estados Unidos, señor Claude G. Bowers. Estas se efectúan de conformidad con la ley de seguridad común de 1951, que autoriza la ayuda militar a América Latina. Chile es una de las Repúblicas latinoamericanas con las cuales se efectúan negociaciones con tal fin".

Previamente, ambos departamentos habían anunciado negociaciones similares con Brasil, Perú y Ecuador en las respectivas capitales de dichos países.

HOY SE EFECTUARA EL REPELIO DE DR. QUIROGA

A las 10 horas de hoy se efectuarán los funerales del psiquiatra Dr. Volney Quiroga, que fue médico del Manicomio Nacional durante cuarenta años y primer director de la Colonia Open Door, en El Peral.

Al sepelio del Dr. Quiroga concurrirán altas autoridades médicas y administrativas de la capital.

AYER FUE SEPULTADO VETERANO DE 1879

Ayer se efectuaron en el Cementerio General, a las 11 horas, los funerales del subteniente y Veterano del 79 don Manuel Antonio Suárez Albáñez, que participó en diversas acciones de la Guerra del Pacífico.

El cortejo partió del Cuartel de Inválidos, en Carmen 339, rindiéndosele los honores de ordenanza en el Cementerio General; despidió los restos un oficial de la Escuela de Ingenieros Militares.

INFORMACION DE SECRETARIA.—

LA PERSONALIDAD Y LA CANDIDATURA DE MATTE JUZGADAS POR UNO DE LOS MAS PRESTIGIOSOS MAESTROS DE LA JUVENTUD

Texto de la adhesión del catedrático de filosofía don Pedro León Loyola al movimiento independiente que patrocina la elección de Matte.

Las valiosas adhesiones que recibe el movimiento independiente en favor de la candidatura presidencial de don Arturo Matte siguen llegando desde todos los puntos del país. Entre la más destacadas figura la del ex profesor universitario y maestro de numerosas generaciones dedicadas hoy a la enseñanza, el profesor de filosofía don Pedro León Loyola. Las actuaciones de este hombre idealista que ha sido siempre mirado como ejemplo de pureza doctrinaria y de elevación de criterio, en estado invariablemente al vicio del mantenimiento y depuración del régimen democrático. Cada vez que la vieja casa universitaria necesitó del concurso de un hombre de prestigio, llamó al profesor Loyola para insinuar sus resoluciones. El fué quien, a la caída de la dictadura, en 1931, asumió la rectoría de la Universidad de Chile, poniendo con ello término a los trágicos sucesos que se habían originado a raíz de la resistencia de los estudiantes al Gobierno que fijaba entonces los destinos del país.

Al dirigirse al Movimiento Independiente Mattista, en carta de 7 del actual, el profesor don Pedro León Loyola expresa: "Creo que ese Comité debe disolverse, lo más pronto que sea posible, de los datos que le permitan hacer un cómputo seguro y completo de las adhesiones, principalmente, de personas que, por el hecho de permanecer fieles, como el infrascrito, a ideales políticos de avanzada, pudiera alguna otra candidatura considerarlos como adherentes seguros en favor suyo. La posibilidad de este error, principalmente a causa de la creencia, muy difundida, de que la confusión y el verbalismo en materia política han contagiado a todo el mundo, aún a aquellos que pensamos, me obliga a un pronunciamiento inmediato. Por eso les envío ahora mi adhesión.

"En verdad, prosigue don Pedro León Loyola, esa adhesión existió en mi conciencia desde el momento mismo en que el señor Matte fué proclamado candidato. Y necesariamente tenía que ser así. Lo conocí hace más de cuarenta años, cuando él era todavía casi un niño; lo conocí en las escuelas nocturnas para obreros que los estudiantes de aquél tiempo manteníamos, no para conquistar prosélitos en medio del pueblo, sino para ennoblecer su espíritu. Pude entonces aquilatar sus méritos: sencillez, bondad, acendrado amor a la verdadera cultura y, por sobre todo, una disposición permanente y profunda para servir al prójimo. Así ha seguido siendo y así seguirá siendo hasta la muerte. Por eso tengo fe en que esta vez el pueblo no se equivocará, a pesar de la obstinada bullanga de los politiqueros de oficio, que lo abruman cada día con la majadería interminable de sus discursos. Una cosa, desde ya, me parece clara: entre el corifeo impenitente de la dictadura, que aún parece no darse cuenta del daño inmenso e irreparable que hizo a su Patria, al mantener aherrojada la conciencia pública en un silencio de muerte, y el ciudadano culto, de alma noble, respetuoso de todos los derechos, no puede haber vacilación. Entre la abyección de nuevas cadenas y la entera dignidad republican, el pueblo de Chile sabrá elegir.

La interesante carta política que reproducimos termina en la siguiente forma: "El pueblo sabrá también reconocer la falacia envuelta en los programas que se le ofrecen desde otros sectores: la falacia enorme de que el bien público pueda obtenerse acentuando la intervención del Estado en la vida económica. Basta ya de esos experimentos, en los cuales la nación, más que ventajas, ha cosechado hambre y amargura. En Chile, por lo menos, y dado el tono no muy elevado de nuestra vida política y administrativa, la economía dirigida —salvo el caso excepcional de ciertas empresas necesarias, las que, por exigir enormes capitales, son superiores a las posibilidades de la iniciativa privada— es un grave error, un mal de dilatadas consecuencias. Entre el estatismo exagerado y el razonable y justo estimulo para la libre empresa, que, propugna el señor Matte, el pueblo de Chile también sabrá elegir. Y esto es así, porque el pueblo, no obstante la gritería de los demagogos, comprende muy bien que aquél que siempre respetó su dignidad y defendió con energía sus legítimos intereses, lo hará también y con mucho mayor eficacia, cuando ejerza la más alta Magistratura.

PESIMO SERVICIO PRESTA COMPAÑIA DE ELECTRICIDAD

Una nueva suspensión del servicio eléctrico sufrió el sector céntrico de la ciudad ayer en las primeras horas de la mañana. Esta situación afectó la salida de nuestro diario que se vió retrasado en su impresión.

Simultáneamente este mismo hecho ocurre en los distintos barrios de Santiago. Por ejemplo estos dos últimos domingos, en el sector de General Gana con San Diego y Chiloé, la luz es cortada desde las 7 hasta las 16 horas. La Compañía no ha dado importancia alguna a los reclamos de los vecinos.

Estas deficiencias en el suministro de energía se vienen repitiendo continuamente sin que la Compañía Chilena de Electricidad haya adoptado ninguna medida para dar solución definitiva al pésimo estado de sus cables de suministro

COMITE NACIONAL INDEPENDIENTE
CANDIDATURA NACIONAL

Arturo Matte

COMITE DEL RODADO

Numerosas y entusiastas adhesiones está recibiendo el Comité Independiente del Rodado Motorizado pro Candidatura Nacional de Arturo Matte, recientemente constituído con el beneplácito de propietario de camiones, autobuses, microbuses, taxis, choferes, etc., que han visto realizada una de sus más sentidas aspiraciones.

El Comité quedó constituído con el siguiente directorio provisorio: Luis H. Agüero Q., presidente; José Gianoni R., vicepresidente; Claudio Amaro R., secretario; Armando Fuentes N., tesorero; Carlos González M., Osvaldo Lira G., Luis Gutiérrez A., Luis Leighton, Luis Bascuñán C., Manuel Fornier G., Luis González O., Antonio Pérez G., Julio Ramos D., Heriberto González, Luis Valenzuela V., Ricardo Acuña R. y Tulio Díaz Alvarez, directores.

La Secretaría del Comité está funcionando diariamente en Alameda Bernardo O'Higgins 590, a donde invita a adherirse a todos los elementos del Gremio del Rodado que aún no lo han hecho.

Notas de la gran ciudad

SANTIAGO, tiene una serie de reyes, auténticos, reyes que al revés del Alí Khan, suscitan poco interés periodístico. Se trata de hombres de acción y trabajo, que han llegado a ser reyes, después de largos años de actividad comercial. He aquí algunos: Don Lorenzo Olea, es el Rey de las Naranjas y Limones. Posee grandes plantaciones en Peumo. Don Daniel Henríquez, es el Rey de las Manzanas; don Archibaldo Catalán, es el Rey de las Guindas y Duraznos; don José Lira, es otro Rey de las Peras. Y para no señalar otros millonarios o reyes de nuestro comercio en mercados y vegas, señalamos a don José María Ortega, tal vez el más grande de todos, entre estos hombres que honran a nuestra patria.

x x x

Desde hace 23 años, doña Olga Aranis comercia en flores y pájaros, en el Mercado Central. Ayer nos hizo las siguientes curiosas ofertas: Un cardenal de penacho rojo, argentino, $ 300; una cotorra verde también argentina, $ 300; un loro, o mejor "lora", $ 1.000. Canta: Pastora, pastora, que buscas pastora!". Los pájaros chilenos, ¿será porque abundan mucho?, son más baratos: diucas cantoras, $ 40; loicas de pechuga roja, $ 40; un tordo, negro como el alma de un falsificador de aceite, sólo $ 40; un canario cantor, $ 200. Las jaulas, tan chicas como un departamento moderno, pero con baño, comedor, cocina, un columpio y otras entretenciones, valen desde $ 30 a $ 300, según el tamaño.

x x x

Ayer se agotó "Hijo de ladrón", de Manuel Rojas. Fueron 4.000 ejemplares vendidos en diez semanas. Ha sido el más grande éxito literario chileno después de "Gran Señor y Raja Diablos", de Eduardo Barrios, que tuvo cinco ediciones chilenas y seis latinoamericanas.

x x x

Otros éxitos del mes en obras nacionales: "La Vida Simplemente", de Oscar Castro; "El Purgatorio", de Gonzalo Drago, y "Canto de Chile", un poema no político, de Neruda, en que añora su tierra, editado por Imprenta Universitaria. También se está agotando rápidamente el tomo XIX, de la Historia de Encina, editado por Nascimento.

x x x

Algunos precios de ayer en la mañana en la Vega Central: mote, $ 8 el kilo; alcachofas nuevas, a $ 2.40 cada una; choclos a $ 4 y $ 5 cada uno; ajos, $ 30 el kilo; limones, $ 5 el kilo; zapallos italianos, $ 14 la docena; repollos $ 6 cada uno; zanahoria, $ 14 el paquete de 8; tomates, $ 10 el kilo; lechugas, $ 8 la docena; $ 20, precio de 25 cebollas grandes.

x x x

Desde hace doce años, existe un servicio de micros que parten a las 7 y 16 horas diariamente y van a El Quisco, Algarrobo y Mirasol. Salen del Mercado Central. Hacen el viaje en tres horas y media. Asimismo hay servicios rurales de micros que, en breves horas nos llevan a San Vicente de Tagua Tagua, a Codegua, El Volcán, Colina, Lampa, Maipo, Isla de Maipo, Valdivia de Paine y cien lindos y pintorescos rincones, donde abunda la fruta, y se encuentran gentes y paisajes de notable interés. En Codegua, por ejemplo, es fácil comprar un ciento de brevas maduras, al pie de la higuera, por sólo $ 20.

x x x

Avanzan aceleradamente los trabajos del gran edificio de la Renta Urbana en Agustinas con Ahumada, frente al Crillon. Quedará allí la "Galería Comercial Presidente Aníbal Pinto". Elegante, hermosa, hecha entera con mármol reconstituído y marcos de bronce empotrados, será un nuevo y activo centro comercial, al lado de las grandes oficinas de turismo y cambio que se agrupan en Agustinas con esquina de Bandera.

x x x

Cuando se inventaron los equipos mecanizados para dirigir el tránsito, se los dotó de tres colores de luces: roja, para detener el tránsito; verde, para continuar, y amarilla, para dar lugar al tránsito de peatones... La única ciudad del mundo donde la luz amarilla no se usa, es Santiago. Los peatones tienen que lanzarse en verdaderas carreras cuando se trata de cruzar las calles donde funciona el equipo mecanizado. Tal ocurre, por ejemplo, en la Alameda, en sus cruces con Portugal, Mac Iver, Miraflores, San Antonio, Estado, Ahumada, Bandera, Teatinos, etc. Nunca hay un momento para que los peatones puedan pasar de un lado a otro. Realmente, Santiago es una ciudad para automovilistas simplemente.

MARZO, EL MEJOR MES PARA EL VERANEO

Millares de empleados han postergado su veraneo para el próximo mes de marzo. En esa época, los hoteles disponen de las habitaciones necesarias, a precios más reducidos, para los turistas que desean pasar una temporada veraniega cómoda y confortable, sin las naturales molestias que provoca la afluencia de viajeros durante los meses de enero y febrero. Además, los transportes se facilitan enormemente, pues los diversos medios de locomoción, se encuentran disponibles, proporcionando viajes agradables y fáciles con el máximo confort.

La Organización Nacional de Turismo, por esta causa, ha recibido innumerables peticiones de pasajes-turismo para el mes indicado, especialmente de los funcionarios de la Contraloría General de la República y de los Ferrocarriles del Estado.

La Organización Nacional de Turismo, que concede grandes facilidades de pago, atiende todos los días en Tenderini 125.

RELOJERIA Y JOYERIA ROSSE

Ofrece relojes de las afamadas marcas OMEGA, CYMA, VULCAIN, CERTINA MARVIN, OLMA, etc. Surtido en relojes de señora, con pulsera de oro 18 Kts.

CREDITOS

Anillos de todas clases, Aguamarinas y Rosas de Francia. Gran surtido en argollas de oro, de varios precios

ROSSE"

BASCUÑAN 67 — FONO 95465

LA NACION — AÑO XXXVI — N.o 12.465

Empresa Periodística "LA NACION", fundada el 14 de enero de 1917. — AGUSTINAS 1269. — TELEFONO 82222. — CASILLA 81 - D
Presidente del Consejo y Director: RAMON CORTEZ PONCE — Gerente: ANTONIO FERREIRA MEDINA.— Consejeros: CARLOS VASSALLO, BOLIVAR APARICIO, EILERT HERUD y JOSE RAMSAY ALLAN. — Subdirector: GUILLERMO EDUARDO FELIU.—Jefe de Informaciones: WARINO ESPINOSA. Jefe de Propaganda: CARLOS ALZOLA.
Representantes para EE. UU. y Canadá: THE N. DE FILIPPES Co. 551.— FIFTH AVENUE — New York, 17 N. Y.
Servicio Noticioso Extranjero: UNITED PRESS ASSOCIATION. — Servicio Fotográfico Extranjero: ACME. — Agentes y corresponsales en todas las ciudades y pueblos de Chile.
SUSCRIPCIONES: Un año, $ 1.296.—; seis meses, $ 656.—; tres meses, $ 336. Valor del ejemplar del día: $ 4.— Ejemplares atrasados: $ 8.—

Santiago de Chile, lunes 21 de enero de 1952

TECNICOS PARA EL TRANSPORTE

La Comisión Económica para América Latina (CEPAL) dará un paso bien decisivo en su programa de acción del presente año, con motivo de la creación de un Centro, con cursos y seminarios de formación profesional sobre problemas económicos de aspecto concreto. Se ha proyectado iniciar, en pocos meses más, un programa de capacitación a base de becas para graduados y estudiantes, proporcionadas de acuerdo con el programa de ayuda técnica, y siempre que los Gobiernos designen un número suficiente de postulantes.

Los economistas latinoamericanos que sean aceptados como alumnos trabajarán y estudiarán con los economistas de la CEPAL, sobre problemas concretos, sin descuidar los aspectos generales del desarrollo económico.

Según estos planes, habrá dos seminarios en 1952. Uno de ellos será una reunión de expertos en materia de industria siderúrgica y el otro en materias de transportes. Estos expertos localizarán su trabajo en lo que concierne a América Central, pero enfocando también los problemas de otros países latinoamericanos que deben ocuparse de la materia.

Para nosotros tiene vital importancia semejante iniciativa de la CEPAL, porque precisamente en los momentos que se gesta el funcionamiento de la Subsecretaría de Transportes vamos a poder contar con elementos técnicamente capacitados para entrar de lleno a funciones de sumo delicadas en el aprovisionamiento de las extensas zonas norte y austral de nuestro territorio.

No puede caerse en la precipitación de improvisar una Subsecretaría encargada de un gran radio de actividades, pues habría el peligro de que sus funcionarios hicieran ensayos o aplicaran malamente calcos tomados de otros países, cuyas características geográficas no corresponden a las modalidades de circulación nuestra, ni a los elementos de transporte que por el momento disponemos.

Según las informaciones de la CEPAL, los becados para los cursos de nuestra referencia estarán preparados en el presente año para iniciar la práctica de sus conocimientos técnicos especiales en cada rama, concreta y definida.

Los estudios que se harán con respecto a Chile no serán generalidades, sino métodos, reglamentaciones y disposiciones que emanarán del estudio un tanto avanzado que ya se tiene de lo que es urgente aplicar en materia de transportes en Chile, para que no tengamos repeticiones de lo que ha ocurrido recientemente con el norte y zona austral del país.

AL MARGEN DE LA ACTUALIDAD INTERNACIONAL

Churchill en Washington

Si algo dió a entender la propaganda conservadora previa a las elecciones del 25 de octubre, fué la seguridad o la promesa de una mucho mayor firmeza e influencia británica en el manejo de los asuntos mundiales, que se traduciría desde luego en algún acercamiento a Rusia, que "abriría para millones de habitantes del mundo una era de progreso moral y material". En un discurso electoral del 6 de octubre, deploraba Churchill que "nuestra influencia en el mundo no es la que fué en los días pasados", y que, en caso de estallar una tercera guerra mundial, "no sería el dedo británico el que apretara el gatillo". Y trató abiertamente de "incapaces" a los laboristas responsables de la política exterior del país.

Bueno, han transcurrido tres meses desde la llegada de los conservadores al poder y no se advierten indicios de los cambios trascendentales tan enfáticamente anunciados. Uno de los puntos, si no más realistas, por lo menos más espectaculares del programa de Churchill, la entrevista de los "grandes" occidentales con Stalin, debió ser abandonado desde luego, ante la negativa rotunda de la Casa Blanca a dar un paso que todos los sucesos de los últimos años permitían prever como estéril y, por añadidura, lesivo al prestigio de las democracias. ¿Y qué se ha hecho respecto del Irán y del Egipto que no sea la continuación de la política del gobierno laborista...?

Con dos meses de antelación se anunció la visita de Churchill al Presidente Truman. —¡Ya verán ustedes!— parecían pronosticar los conservadores, como para impedir el desaliento de la opinión británica. Esa entrevista se acaba de realizar, y, prescindiendo de sus objetivos económicos —como el acuerdo sobre intercambio de metales—, sus resultados no pueden haber sido más modestos desde el punto de vista de las expectativas del Primer Ministro. Veamos.

Tal vez el más importante, por lo neto y decisivo, haya sido el que encabeza el Comunicado conjunto expedido al término de las entrevistas Truman-Churchill de los días 7 y 8 del presente, que asegura al Gobierno de Londres de que e. de los Estados Unidos no podrá desencadenar una ofensiva atómica desde las bases militares que posee en territorio británico, sin la previa consulta y el asentimiento del primero de los mencionados. En cuanto al proyectado "ejército europeo", en el que Gran Bretaña se niega a participar y que Francia exige como condición "sine qua non" para admitir la colaboración alemana, sigue la actual "impasse" y el Comunicado nos habla de la continuación del pleno apoyo de ambos Gobiernos a "los esfuerzos que ahora se hacen para establecer la comunidad de la defensa de Europa". Pero sabemos que el apoyo actual es muy diverso, pues Washington patrocina decidida y tesoneramente la tesis gala de un "ejército europeo" fusionado, esto es, único.

En la neurálgica cuestión del Cercano Oriente se nos habla de la "completa identidad de objetivos" de ambos Gobiernos, los que esperan se establezca el "Comando Aliado del Cercano Oriente" tan pronto como sea posible. Tanto en Irán como en Egipto, Gran Bretaña ha procurado y procura desesperadamente asirse a esos dos jirones de su antiguo poderío imperial, en proceso de desmoronamiento. Para conservar sus consulados en el Irán, contra la voluntad del país, invoca un tratado de un siglo ha (1857), del tipo de esos viejos acuerdos leoninos entre las grandes potencias europeas militares y colonizadoras y los países asiáticos, inmensos, riquísimos, pero inermes y técnicamente atrasados; esta clase de acuerdos, acaba de decir el Vicepremier iranio Hussein Fatemi, "son exactamente como los acuerdos entre los lobos y las ovejas, un acuerdo impuesto por el fuerte contra el débil". Estados Unidos, por su parte, procura suavizar las cosas y llevarlas a un terreno tolerable para la dignidad británica y la voluntad indomable de pueblos decididos a recuperar su independencia total. Estados Unidos procede con la lentitud, cautela y paciencia del poderoso que se sabe el árbitro final, a pesar de que ve cómo rápidamente el caudal de simpatía y adhesión, poco o mucho, de que disponía la causa de Occidente entre los países árabes y del Cercano Oriente, se está trocando en mala voluntad y acaso en rencor inexpiable. La vaguedad y parquedad de los términos del Comunicado conjunto no desmienten esta diferencia de mentalidades y actitudes frente a esos conflictos.

Sobre los problemas del Extremo Oriente, el Comunicado nos revela una "amplia armonía de opiniones". Parece en vías de producirse. En efecto, en su discurso ante el Congreso norteamericano, en pleno del jueves último, Churchill remedió en parte el desgraciado reconocimiento británico al Gobierno de Mao Tse Tung, calificándolo de "otra tiranía" y expresando su esperanza de que el pueblo chino se desembarace un día de Moscú y del comunismo, y la decisión de las potencias occidentales (Gran Bretaña inclusive) de impedir que Formosa caiga en manos comunistas. No entendemos cómo se compagina esto con la continuación del reconocimiento al Gobierno de Peiping, pero celebramos la declaración, ciertamente la más importante del discurso. Pleno acuerdo en lo de Corea. De ser violada allí por los comunistas la tregua eventual, "nuestra respuesta sería rápida, resuelta y eficaz. Y tal tregua de Corea será inútil si facilita la agresión comunista en otras partes" (Asia sudoriental), expresó Churchill en el mismo discurso.

Respecto de la aplicación del Pacto del Atlántico Norte, subsisten algunas divergencias, como las relativas a si el cuartel general tendrá su sede definitiva en Londres o en París, o si habrá o no una standardización de los fusiles, como lo reclama Washington y lo resiste Londres. Pero después de la visita de despedida de Churchill al Presidente Truman, el viernes 18, se anunció una concesión británica en algo que era muy sensible al amor propio nacional: accede Gran Bretaña a que se nombre un Comandante supremo norteamericano para la flota atlántica del Nato. Quiere decir que si hay otra guerra, la escuadra británica, por la primera vez en la historia, luchará bajo las órdenes de un comandante extranjero. Un símbolo.

Todas las cosas fundamentales unen a los pueblos británico y norteamericano. Y es del interés de la civilización occidental el que así sea. Las divergencias producidas entre ambos Gobiernos tendrán que ir reduciéndose paulatinamente.

VERAX

La verdad sobre tributación agrícola

E presidente de la Acción Nacional Agraria, señor Recaredo Ossa, hizo una exposición por radio, que luego fué reproducida en algunos diarios, sobre el proyecto de ley de nuevos tributos, pero al hacer sus cálculos tributarios omite ciertos alcances o relatividades muy importantes.

El señor Ossa es, además, muy ladino: para tratar de demostrar lo que pretende, o sea, el aumento insoportable de los impuestos a la industria agrícola, no se refiere en sus tres ejemplos sucesivos a fundos de igual avalúo, sino que habla de uno de $ 4.000.000, para la legislación antigua; de uno de $ 12.000.000, para la actual, y de otro de $ 20.000.000, para el proyecto del Ejecutivo. Pudo haberlo hecho al revés, y entonces las apariencias habrían sido bien distintas.

Refiriéndose al caso de un fundo avaluado en $ 20.000.000, dice:

Impuesto de Bienes Raíces, tasa de 15 por mil, son $ 300.000. Pero lo cierto es que la tasa media para los fundos agrícolas no llega a 13 por mil, o sea, que el impuesto sería de $ 260.000, y no de $ 300.000.

Omite también que, para los efectos de este impuesto, se descuenta la deuda hipotecaria hasta concurrencia del 40 o|o del avalúo, de modo que si el fundo del ejemplo tiene una deuda de $ 3.000.000, —hecho que nada tiene de extraordinario— el impuesto se aplica sólo sobre $ 17.000.000, o sea, que alcanzaría a $ 221.000.

En seguida, para calcular el impuesto global complementario no descuenta los $ 30.000 por cada carga de familia (cónyuge e hijos menores). Esta rebaja es hoy día de $ 20.000; el proyecto la aumenta a $ 30.000.

Si suponemos que el dueño de este fundo es casado y tiene nada más que tres hijos, por este concepto deben deducirse 120 mil pesos, que el señor Ossa no descuenta.

Tampoco, naturalmente, descuenta los intereses de la posible deuda hipotecaria.

Al hacer la rebaja del impuesto global complementario pagado el año anterior, él deduce lo que se habría pagado de acuerdo con la ley actual, es decir, lo que acontecería solamente en el primer año de vigencia de la reforma; pero después, es decir, cuando se haya pagado realmente el impuesto de acuerdo con la reforma, esta deducción no será del orden de los $ 150.000, sino de los $ 350.000.

No para aquí el ingenio del señor Ossa:

Al hacer la rebaja del impuesto complementario del año anterior —para el dueño de fundo de $ 20.000.000— él toma la cifra que habría pagado por el mismo concepto el dueño de fundo de $ 12.000.000.

Y, finalmente, el señor Ossa silencia una circunstancia muy importante: La presunción se aplica sobre el avalúo territorial, y no sobre la base del capital efectivo que la industria representa.

Un fundo avaluado para el pago de contribuciones en 20 millones de pesos —como regla generalísima— no vale menos de $ 30.000.000, y en muchos casos más de $ 50.000.000, y su capital de explotación en ningún caso es inferior a $ 10.000.000.

De modo que a un avalúo de $ 20.000.000, corresponde una inversión efectiva superior a $ 40.000.000.

Y si se dudara de este aserto, apelamos a la autoridad de un eminente agricutor: don Jaime Larraín García Moreno, quien, en un interesantísimo discurso pronunciado en el Senado el año último —en el que hizo un balance general de la industria agrícola— dió las siguientes cifras:

Valor de terrenos y edificios	$ 65.000.000.000
Valor de ganados	11.700.000.000
Valor de máquinas, útiles y fondos de explotación .	11.710.000.000
	$ 88.410.000.000

En el año a que el señor Larraín se refería (1949), el avalúo fiscal agrícola era de sólo poco más de $ 26.000.000.000. De modo que este avalúo representaba una cifra notoriamente inferior al 30 o|o del verdadero capital de la industria.

El mismo señor Larraín expresó que el valor líquido de la producción agrícola había sido ese año de $ 10.203.000.000, o sea, el 11,5 o|o del capital de $ 88.410.000.000, y casi el 40 por ciento del avalúo fiscal de $ 26.000.000.000.

Actualmente, la estimación de este capital verdadero debe ser una cifra igual a la de 1949, aumentada, a lo menos, en un 50 o|o, o sea, del orden de los $ 130.000.000.000, y la de la producción no debe ser inferior a $ 15.000.000.000.

Se oirá que, por efecto de los reavalúos últimos la tasación fiscal ha sido considerablemente aumentada. Exacto; pero, con todo, **el avalúo agrícola del año actual no será superior a 61 mil millones de pesos**. Es decir, menos de la mitad del valor real de los capitales invertidos en la industria y, en todo caso, aproximadamente, **igual sólo a los 2|3 de la cifra que para 1949 dió el señor Larraín**.

Y si se duda de esta afirmación, emplazamos a mil agricultores a que entreguen a este diario la gestión de venta de sus fundos, no ya por los avalúos de ellos, sino por ese avalúo aumentado en un 50 o|o o en un 100 o|o; a algunos les ofrecería. mos comprador por tres veces e. avalúo.

De todo esto se deduce que presumir una renta del 12 o|o sobre el avalúo equivale a presumirla no superior al 5 o|o o 6 o|o del capital efectivo invertido en la industria, y como, según el señor Larraín, esa renta es de 11,5 o|o, resulta que la presunción está muy por debajo de la realidad.

Aplicando estas observaciones al ejemplo que pone el señor Ossa, del dueño de fundo avaluado en $ 20.000.000, y que según él pagaría impuesto territorial y de renta por un total de $ 1.018.880, tenemos la siguiente verdadera realidad.

BIENES RAICES:			
13 o|o sobre $ 17.000.000			$ 221.000
3.a CATEGORIA:			
Renta presunta	$ 1.200.000		
Sueldo patronal . .	160.000		
	$ 1.040.000		
20,8 o|o de impuesto			216.320
6.a CATEGORIA:			
Sueldo patronal ...	$ 160.000		
Rebaja	12.000		
	$ 148.000		
7 o|o de impuesto			10.360
COMPLEMENTARIO:			
Renta presunta . .		$ 2.400.000	
A deducir:			
Bienes Raíces	$ 221.000		
3.a Categoría . . .	216.320		
6.a Categoría	10.360		
Cargas de familia ..	120.000		
Impuesto complementario del año anterior (término medio)	330.000		
Intereses hipotecar. .	180.000	1.077.680	
Renta imponible		$ 1.322.320	
Impuestos			354.485
Total de impuestos			$ 802.165

Y como, según el señor Larraín, la industria produce el 11,5 o|o del capital invertido, y ese capital, como hemos demostrado, no es inferior al doble del avalúo fiscal de los predios, tenemos que la renta efectiva del fundo avaluado en 20 millones de pesos, no es inferior al 23 o|o de ese avalúo, o sea, alcanza por lo menos a $ 4.600.000.

En tales condiciones, el total de impuestos ascendente a 802.165 pesos no alcanza al 18 o|o de la renta efectiva.

Finalmente, el señor Ossa silencia algo muy importante: Si la presunción de renta de 12 por ciento sobre los avalúos es arbitraria, ¿por qué no ofrece pagar los impuestos a la renta sobre la utilidad efectiva, llevando contabilidad de su explotación?

¿Por qué han de ser los comerciantes, los mineros, los inversionistas en valores mobiliarios, los obreros y los empleados los que paguen los impuestos sobre su renta efectiva, y no los agricultores?

Y algo más aún. Todo lo dicho se refiere a fundos avaluados en $ 1.000.000 o más. A los dueños de fundos de avalúo inferior a $ 1.000.000 no se les aplica impuesto de 3.a Categoría, y para el complementario sólo se les presume una renta de 6 o|o del avalúo.

LA LIBERTAD BAJO LA LEY

LA LIBERTAD INDIVIDUAL

Por SIR ALFRED DENNING

Estos artículos, cuyo autor es un jurisconsulto británico de nombradía, Presidente de una Corte de Apelaciones de Gran Bretaña, han despertado un amplio interés en los círculos forenses europeos, tanto por los importantes puntos que enfoca cuanto por la versación con que son tratados, especialmente en lo que se refiere a las amenazas que contra la libertad surgen en el mundo moderno.— Su traducción ha sido adquirida exclusivamente por LA NACION.

Cuandoquiera que uno de los jueces británicos ocupa su sitial tiene que dar prioridad, por larga tradición, a una solicitud que predomina sobre todas las otras. Basta que el abogado diga: "Su Señoría, tengo una solicitud que concierne a la libertad individual", para que el juez postergue toda otra tramitación. Esta simple prioridad encierra un principio fundamental según el cual, cuandoquiera que hay conflicto entre la libertad del individuo y cualesquiera otros derechos o intereses, por grandes o poderosos que sean, la libertad del más humilde ciudadano debe tener precedencia.

Estos nobles sentimientos se encuentran expresados también en las leyes de otros países; pero los derechos de nada sirven si no se les respeta, y es en este respeto en lo que las leyes británicas muestran su cualidad peculiar. La tarea consiste en establecer un justo equilibrio. La libertad del individuo, que nos es tan cara, tiene que ser equilibrada con sus deberes, por cuanto todos tienen obligaciones para con la sociedad de la cual forman parte. Este equilibrio se ha modificado extraordinariamente durante los últimos cien años. Anteriormente, la libertad individual acarreaba consigo la libertad de adquirir y usar su propiedad como deseaba, la libertad para la contratación etc.; pero se abusaba mucho de estas libertades, de modo que en nuestra época se han contrarrestado con el deber de utilizar la propiedad y los poderes personales para beneficio de la sociedad toda.

En algunos países extranjeros se ha llevado esta obligación a tal extremo, que la libertad, cual la concebimos, ya no existe más. Si el pueblo de aquellos países quiere aceptar ese sistema, es asunto que a ellos concierne. Todo cuanto puede decirse al respecto es que ése no es el punto de vista británico acerca de la sociedad humana. En Inglaterra lo que importa es que cada hombre tenga libertad para desarrollar plenamente su propia personalidad: y los únicos deberes que pueden restringir esta libertad son aquellos necesarios para permitir que los demás hagan lo mismo. Cuandoquiera que estos intereses se hallan equitativamente equilibrados, la escala se inclina en favor de la libertad.

Conviene precisar lo que debe entenderse por libertad personal: la libertad de todo ciudadano respetuoso de la ley de pensar lo que quiera, de decir lo que quiera y de ir donde quiera, en misiones honradas, sin obstáculo ni permiso de otras personas. Como es natural, la libertad del hombre justo le sería de escaso valor si ella fuese perturbada por el ladrón o el asesino; de tal modo que la sociedad debe tener poderes para arrestar, registrar y enviar a prisión a quienes quebrantan las leyes. Mientras estos poderes sean ejercidos adecuadamente, en sí constituyen una protección de la libertad. Pero se puede abusar de estas facultades, y en tal caso no hay tiranía que se le iguale: conduce a una situación en que la policía puede arrestar a quienquiera y aprisionarlo sin causa expresa; registrar su hogar y su propiedad personal con el menor pretexto o sin pretexto alguno. Conduce, en suma, a la odiada Gestapo y al Estado policial, a las confesiones arrancadas por extorsión y a procesos que son una burla de la justicia. La moraleja de todo esto estriba en que es preciso mantener un verdadero equilibrio entre la libertad personal, por una parte, y, por la otra, la seguridad social. Es lo que se ha hecho y se sigue haciendo en Gran Bretaña.

¿En qué forma se aplica? En primer lugar, la ley expresa que nadie puede ser enviado a prisión excepto mediante una decisión de los tribunales o mientras espera ser procesado por ellos. Esta libertad es protegida por el más famoso derecho de Inglaterra, el derecho de "habeas corpus". Cuandoquiera que cualquiera persona es detenida en Inglaterra, contra su voluntad, no por sentencia de un tribunal del Rey, sino por orden de cualquier otro, en tal caso esa persona u otra en su representación tiene el derecho a apelar a los jueces del Tribunal Supremo para que determinen si su detención se ajusta o no a la ley. El Tribunal ordena al carcelero o a quien le tenga detenido, que le presente ante el tribunal, y a menos que el arresto sea legal, ordenará la inmediata libertad del detenido. Y la ley, en Inglaterra, no reconoce barreras de color, ya sea el color de la piel de un hombre o de su política.

Los tribunales del Rey no se dejan intimidar ni por los altos funcionarios del Estado. De este modo, cuando en 1947 las autoridades militares sacaron de su hogar de Lancashire a un empleado de banca, en mitad de la noche, y le llevaron a Alemania para someterlo a la corte marcial, el Ministro Supremo de Justicia de Inglaterra pidió al Ministro de Guerra que justificara su conducta, y al no hacerlo, dictó un auto de "habeas corpus" y el empleado de banca abandonó el tribunal como hombre libre. Así quedó demostrado, en época reciente, como antes en la larga historia inglesa, que el gobierno ejecutivo no tiene derecho de privar de su libertad a ninguna persona, excepto por el procedimiento legal.

Este derecho de "habeas corpus" —o recurso de amparo— no solamente se aplica si la detención es arbitraria, sino también cuando una persona arrestada, legalmente acusada de un delito, es mantenida en prisión sin proceso. La policía no tiene derecho a retenerlo por más de 24 horas bajo su sola autoridad: tiene que ser llevado ante un magistrado en ese lapso y él decidirá si ha de seguir detenido mientras se substancia el proceso o si se le deja en libertad condicional. Un sistema de "habeas corpus" como éste no existe en ningún otro país de la Europa continental. (1).

El principio según el cual ninguna persona puede ser detenida, excepto por decisión de un tribunal real, tiene una excepción emanada de la necesidad de detener a los quintacolumnistas durante la guerra. Hay razones para ello: si hay traidores en nuestro medio, no se puede esperar a cogerlos cuando están volando puentes o entregando secretos militares al enemigo, ni se puede correr el riesgo de dejarlos en libertad; se les detiene por sospechas, si hay causas razonables para creer en sus intenciones hostiles y en la necesidad de controlarlos.

Esta facultad de arrestar a un hombre sin proceso, no por lo que ha hecho sino por lo que podría hacer en el futuro, fué otorgada al Ejecutivo por el Parlamento, como medida de tiempo de guerra. Tratemos de ponernos en el lugar de un comunista en la Rusia soviética de hoy, comenzando, si se desea, con la proposición de que el modo comunista de vida es el mejor de todos. Entonces es fácil persuadirse de que esta forma de vida es tan importante que debe ser protegida contra todo el que pueda ponerla en peligro, con lo cual se justifica la detención de personas sospechosas a la causa, con la misma razón con que en Gran Bretaña se detenía a los sospechosos durante la guerra. La seguridad de la comunidad exige que el sospechoso sea detenido antes de cometer actos de sabotaje. Este es el principio por el cual los juristas soviéticos justifican su procedimiento. En el fondo, es el mismo principio que los británicos invocábamos durante la guerra.

El artículo 7 del código soviético, tiene gran similitud con el reglamento británico 18-B, de tiempo de guerra. El artículo 7 autoriza la detención de personas "que constituyan un peligro, ya sea en razón de sus peligrosas asociaciones o de sus actividades previas". El reglamento británico 18-B de tiempo de guerra, autoriza la detención de personas consideradas poseedoras de "asociaciones hostiles o que recientemente han estado interesadas en actos perjudiciales para la seguridad pública".

Mirando la situación a la inversa, se comprenderá mejor el punto de vista. Sería muy fácil en Gran Bretaña encontrar razones para internar a todos los comunistas y simpatizantes comunistas. Podría decirse fundadamente de ellos que constituyen un peligro insidioso para nuestra forma de vida, de modo que no puede correrse el riesgo de dejarlos en libertad. Pero en Gran Bretaña no se ha ido tan lejos: no se les ha privado de su libertad sino solamente del acceso a los secretos militares. No se puede anticipar si después será necesario combatirlos con sus propias armas, aunque podemos esperar que no se haga. La libertad debe ser sincera consigo misma o de lo contrario perece. Y como estamos en una guerra de ideologías, ella no se ganará enviando tras los barrotes a la gente, sino mediante el convencimiento.

De este modo se puede ver fácilmente que la excepción introducida en Gran Bretaña en época de guerra, se ha convertido en Rusia en un principio de tiempo de paz. Esto demuestra la diferencia de los dos modos de vida. Según el modo de vida británico, la libertad individual no debe ser entorpecida sino cuando es absolutamente necesario. En el modo de vida totalitario, la libertad individual siempre debe ceder ante los intereses del Estado. Y el peligro está en que en el sistema totalitario, quienes controlan el Estado, tarde o temprano identifican sus propios intereses o los intereses de su partido con los del Estado: entonces la libertad individual cede terreno en favor de los intereses de las personas que se hallan en el Poder.

La respuesta radica en que el Gobierno Ejecutivo no debe tener más poder que el estrictamente necesario, estar siempre sometido a la ley y no dar existencia a jueces que no respeten personas y que se interpongan, en cambio, entre el sujeto y cualquiera restricción de su libertad por el Ejecutivo.

— A. D.

(1) N. del T.—En Chile existe desde que se organizó la República, es decir, a lo largo de toda nuestra existencia independiente.

Notas del Día

LA VEGA Y EL VERANEO Hasta no hace mucho, la Vega Municipal era uno de los colaboradores más efectivos de los veraneantes. Antes de emprender el ritual viaje de fin de semana, una pasada en el bien abastecido recinto permitía llegar al sitio donde la familia descansa, de lo que uno se cansa, pertrechado de toda clase de víveres frescos. Las ventajas que esto reportaba eran inmensas.

Para empezar, exhibía a su favor el inapreciable ... de llegar con una especie de magníficas credenciales ... chas dudas podían así ser disipadas. En seguida, ... la ventaja de poder dar una pequeña lección a la ... casa sobre el arte de comprar barato. Comparando ... de los tomates, las lechugas, los melones y las sandías ... do de triunfante conclusión, podía finalizar con las ... palabras:

—¡Mira cuánto ahorro yo cuando compro lo mismo ... tú adquieres muchísimo más caro!

Pero ahora las cosas han cambiado fundamentalmente. El primer ensayo de este pequeño triunfo casero nos ha ... sultado fracaso descalabrante.

En efecto, junto con desplegar toda la gama de frutas ... verduras, hemos sido derrotados completamente al no ... responder a los comentarios de la dueña de casa.

—¡Pero, si has pagado un peso más por cada cho... lo que aquí, en El Tabo, me cuesta a mí!

—¿Tanto te costaron los melones? Aquí se venden ... al mismo precio.

Repasamos in mente el sacrificio de alcanzar a la Vega ... con el terrible calor de estos días. Pensamos en que el transporte de los productos a los balnearios cuesta carísimo ... los precios de allá son los del almacenero, es decir, ... jados después de intervenir más intermediarios que los ... usualmente se infiltran en la Vega. Y, por último, que ... despachero de El Tabo de ninguna manera cultiva la filantropía ni menos la Beneficencia.

Es que la Vega Municipal está viviendo no de los precios más adecuados a que expende los artículos de primera necesidad, sino del recuerdo de años mejores. Cada día mayor número de consumidores tienen la convicción de que ... productos están más baratos en el almacén de la esquina que no en un centro de abastecimiento de primera importancia como la Vega Municipal, y que justamente está dedicado a abaratar los precios y no a vender en condiciones similares a las que prevalecen en el comercio, que paga cánones subidos por los locales y que está al final de una larga cadena de intermediarios.— **X.**

La figura del día

El notable poeta uruguayo Carlos Sabat Ercasty, que se encuentra en Santiago, en misión de acercamiento cultural del Estado del Uruguay.

VERANEOS

Los week-end deberían hacerse en invierno, para no sufrir tanto con el calor.

Máximo Severo

Cartas al Director

("Quisiera tener un ... escrito por el público". ...)

Señora inválida con 6 niños solicita ayuda económica

Señor Director: La desesperada situación económica en que me encuentro me ha llevado a escribir estas líneas para solicitar, de los numerosos lectores de LA NACION, una ayuda que pueda mitigar el hambre de mis seis hijos de corta edad.

A raíz de una reciente operación, he quedado casi ... da y necesito zapatos ... cos para quedar en con... de ganar el sustento de ... milia; el mayor de mis hijos ... diecisiete años, fué atropellado y aún está con yeso ... de sus fracturas; pronto dado de alta, y no hallo ... suministrarle ropa y ... señor Director, sus ... niño anhelan trabajar para ... hermanos, pero su salud ... sita, según dicen los ... Tonoprón Fuerte o ... Beta.

Como existe orden de ... miento contra nosotros ... dirección es incierta, pido que bondadosamente ... ayudarme, lo hagan por medio de este diario, o ... criban al Correo Central ... men Valdés, carnet 75666 ... tiago.

El analfabetismo y la falta de maestros

Señor Director: Las ... des educacionales y la ... de la capital han abord... repetidas ocasiones, el pro... del analfabetismo y de la ... tía de profesores en la ens... za primaria.

A este respecto, ya he ... inuado la conveniencia ... para el Estado como para ... padres de familia, de la ... incorporación del personal ... lo que esté en condiciones ... volver al servicio, aprovech... la voluntad, entusiasmo y ... capacidad de muchos de esto... los maestros.—Alfonso de ... Santiago.

Agradece atención de industria de plomo

Señor Director: Ruego a usted se sirva dar cabida en ... importante sección "Cartas al Director", a la siguiente ... de agradecimiento:

"Al señor gerente de Industria Nacional de Plomo y ... tróleo Soc. Anón.

Por su intermedio deseo hacer llegar hasta los ... empleados y obreros de esa industria que usted bien ... los más sinceros agradecimientos por la cooperación des... resada que hemos recibido ... la dolorosa pérdida de ... deudo, Carlos Armando ... Sáez (Q.E.P.D.)—Familia ... da, Santiago".

Hay calles que recuerdan ... Whiteside y Las Casas

Señor Director:

Como asiduo lector de las ... cumentadas e interesantes ... nicas de los días jueves de ... quín Edwards Bello, me ... to dirigirle estas letras a ... referirme a la carencia de ... lles con nombres de per... que él ha citado en sus ... los y que han promovido ... quejas.

En efecto, en la crónica ... jueves 10 del actual, ti... "Kurt Carlsen", al final ... B. escribe y se lamenta de ... Santiago no exista una calle ... nominada Whiteside, que ... cuerde a un heroico ... Al respecto, tengo el agrado ... comunicarle que en realidad ... una calle con este nombre ... halla ubicada a la altura ... N.o 4900 de la Gran Av... paradero N.o 10, hacia ... niente, entre las calles ... La Marina.

En otra crónica de fecha ... terior, él se refería al padre ... Casas, un sacerdote que fué ... amigo de los indios, y ... que era lamentable que en ... tiago no hubiera una calle ... cordatoria de su nombre ... cunstancias que existe ... nace a la altura del 1200 ... Avenida Fermín Vivaceta ... calle antes se conocía por ... nombre de San Diego. ... hay un pueblo de este nombre en el departamento de ... provincia de Cautín.

El suscrito, como jefe de ... Sección Carteros de ... conoce algunas calles de esta ... pital, y se ha permitido proporcionarle estos datos como ... peración hacia su persona ... lamente con el ánimo de ... establecido que, por muy ... que Chile pague a sus héroes ... benefactores, en este caso ... nombres del marino Whiteside y del padre Las Casas no ... sido olvidados.

Saluda Atte. a usted S. S. **Manuel Leslie Hernández** ... quelme N.o 737, Santiago.

CARRERAS Y SONRISAS.— Sonriendo ante el lente y con la emoción del deporte, vemos a las señoritas Mireya Valencia, Yolanda Peñailillo, señora Juanita S. de Cruz, señorita María Teresa Cruz y señor Enrique Bertoni C.—

AYER EN "EL DERBY".-

El Sporting Club de Viña del Mar lució ayer sus mejores galas para el desarrollo de las tradicionales carreras de El Derby.

Un decorado especial de carpas y quitasoles que rodeaban la pista, le daban un ambiente y un colorido nuevo, que no se vió en anteriores reuniones. El delicioso clima, que reinó ayer en el balneario, y las amplias capelinas y faldas de gran ruedo, que lucieron las damas asistentes, dando muestra de la clásica elegancia de las mujeres chilenas, fueron las notas características de la reunión hípica de ayer, en su aspecto social.

La esposa del Presidente de la República, señora Rosa Markmann de González Videla, fué recibida, a su llegada al Sporting, por los directores de esta institución y del Club Hípico de Santiago, encabezados por don Alfredo Jackson, el director de más antigüedad del Sporting, quien con motivo de cumplir 55 años en su cargo, había sido objeto de una cariñosa manifestación en el Garden Party, que le ofrecieron en la misma institución sus numerosas relaciones, el sábado en la tarde. Junto a él atendían a la esposa del Presidente los directores Francisco Montané Urrejela, Pedro García de la Huerta, presidente del Club Hípico de Santiago; Gustavo Rivera, y el señor Puga Fischer. La Primera Dama lucía en esta ocasión un sobrio y elegante traje color perla con alforzones diagonales y cannotier del mismo color con adorno de gasa blanca.

Entre las numerosas damas asistentes, pudimos destacar a la señora Elena Vives de Montané, con traje de faya negra de dos piezas y sombrero de payasón del mismo color; Elena Correa de Sánchez, en correcto traje de gabardina color arena; Carmen Almarza Rivera, en jersey de dos piezas, compuesto de chaqueta negra y falda blanca, modelo traído por la señorita Almarza, de Estados Unidos, en su último viaje; Luz Zegers de Díaz, en imprimé café con blanco y gran capelina; Lola Calvo de Vial, en azulmarino con motivos blancos y boina blanca de paja con pabilos de terciopelo azulmarino; Carolina Ortúzar de Covarrubias, con traje color tabaco y sombrero beige; Oriana Izquierdo de Valenzuela, con modelo blanco y turbante verde fuerte y chaquetita de este mismo color; Sara Grez de Vial, también en blanco, cinturón dorado, bolerito rojo y originales zapatos de rafia color natural.

LA TRIBUNA DE HONOR.— La señora Rosa Markmann de González Videla acompañada del señor Alfredo Jackson y su esposa, durante el desarrollo de El Derby, ayer, en Viña del Mar.—

CONFERENCIAS

JUANA INES DE LA CRUZ.— A las 18.45 horas en el Salón de Honor de la Universidad, Fryda Schultz, disertará sobre "La Décima Musa, Sor Juana Inés de la Cruz".

MARIANO OLIVEIRA.— Hablará mañana a las 19 horas en la sala Barros Arana de la Biblioteca Nacional, sobre la obra de "Algunos poetas uruguayos". Será presentado por Juvencio Valle. La entrada es libre.

CHARLA DEL POETA JUVENAL ORTIZ SARALEGUI.— Habló en la Biblioteca Nacional sobre "Visión histórica, geográfica y humana del Uruguay". Fué presentado por Julio Moncada. Luego de ofrecer una visión histórico-geográfica de su patria, el orador disertó sobre el progreso económico, cultural y social del Uruguay, país donde se disfruta de la más amplia libertad y en el cual existen sistemas de de previsión que hacen honor a América

DEPORTE Y BELLEZA.— El Derby en Viña del Mar, como es costumbre, atrajo la juventud y elegancia de nuestras damas. En la foto, las señoritas María Begoña Ibarra, Carmen Gómez Deydi y María Adriana Collado.

VIAJEROS Y VERANEANTES.— A las Termas de Panimávida, don Carlos Valenzuela Fuenzalida.

—En Concón, don Luis Errázuriz Rozas, señora María Isabel Eyzaguirre de Errázuriz y familia.

—En el mismo punto, don Manuel Caballero, señora Rebeca Valenzuela de Caballero y familia.

—En Algarrobo, la señora María Sommers de Rodríguez y sus 5 hijos.

—En el mismo punto, la señora María Angélica Rodríguez de González y su hijo Jorge.

—En su hacienda San Geronimo, en Casablanca, don Toribio Larraín Gandarillas y su hija Julia.

—En su fundo El Batro, en Casablanca, las señoritas Rebeca, Inés, Isabel y Carmen Larraín Benavente.

—A las Cruces, la señora María Velasco de Matte.

—A Viña del Mar, la señora Blanca Moraga de Ossa.

—A Olmué, el señor Arturo Figueroa Lastarria, señora Ana Prat de Figueroa y familia.

—En Viña del Mar, don Luis Pereira Valdés, señora Ximena Gutiérrez de Pereira e hijas.

—A Reñaca, desde donde se trasladará por una temporada a Viña del Mar, la señora Lía Correa de Aguero.

NACIMIENTOS.— Ha nacido un hijo del señor Alberto Riesco Salas y de la señora María Luisa Larraín de Riesco.

—En el Pensionado del Hospital de San Fernando, ha nacido Rosita Gloria Aída, hija del señor Mario Jabalquinto V. y de la señora Rosa Jaque de Jabalquinto.

—En la Clínica Santa María ha nacido María Eliana, hija del señor Eleodoro Fuentes Parada y de la señora María Eliana Riquelme de Fuentes.

MATRIMONIO CONCERTADO.— Ha quedado concertado el matrimonio de la señorita María Soledad García Huidobro Amunátegui con el señor Andrés Ruiz Tagle Fernández.

Hicieron la visita de estilo don Carlos Ruiz Tagle Hunneus y la señora Berta Fernández de Ruiz Tagle.

—Ha quedado concertado el matrimonio de la señorita Marta Aspillaga Salas con el señor Diego Barros Aldunate. Hicieron la visita de estilo don Miguel Barros de la Barra y señora Raquel Aldunate de Barros. Bendijo las argollas el Rvdo. Padre Benjamín Falippou.

—AL EXTRANJERO.— Mañana se dirigirá a Europa, por vía aérea, la señora Olga Dittborn de Somavía.

BAUTIZOS.— Ha sido bautizado Luis Alberto, hijo del señor Ramón Baeza Tagle y de la señora Ana Sánchez de Baeza.

Fueron sus padrinos el señor Raúl Baeza Tagle y la señora Ana Montes de Sánchez.

CASA VERINA
CREDITOS
Modas y Sastrería para damas
Chaquetones tres cuartos - Vestidos - Soleras - Trajes sastre
Trajes hechos - Vestón Sport
Artículos para CABALLEROS
Pantalones - Camisas.
Créditos con pie y sin pie.
a largo plazo
MONJITAS 737 3er PISO

TITA
PERMANENTES
en frío, desde $ 200.—; en frío Helen Curtis, desde $ 250.— y $ 300.—, aplicación de tinturas Roux e "Inmedia" aclarado de pelo; peinados; manicure; masaje capilar. Atendido por personal competente.
ART. ALESSANDRI 42 OF. 313
TELEF. 81749
ABIERTO TODO EL DIA

Una Organización de DECORADORES
DISPUESTOS PARA HACERLE MAS ATRACTIVO SU HOGAR

Indiscutiblemente que en nuestros surtidos de tapices, cretonas, velos y alfombras encontrará la calidad y colorido que usted necesita
Solicite presupuesto sin compromiso
el hogar AHUMADA 67

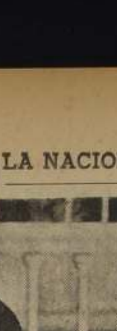

MODAS "SAMY"
CREDITOS
CON SOLO $ 200
Entregamos CHAQUETAS, TRAJES SASTRE, VESTIDOS Y TAPADOS
AV. MATTA 1151

MENSAJE DE TRUMAN: MAL RECIBIDO POR CIRCULOS FINANCIEROS DE USA.

NUEVA YORK, 20.— (UP.)— Los círculos comerciales y financieros de F[illegible] los Unidos estiman que el mensaje económico de Truman al Co[illegible]eso no contenía sino malas noticias.

Empezaba por predecir que el déficit para el año fiscal del primero de julio de 1952 al 30 de julio de 1953, de 8.000 millones de dólares que anticipaba un déficit doble a esa suma para el año fiscal siguiente.

Para remediar esa situación, Truman solamente pidió un aumento de impuestos equivalente a 5.000 millones de dólares, pero los parlamentarios —en año de elecciones— no están dispuestos a concederle siquiera esa suma.

El mensaje de Truman no afectó el movimiento de comercio y finanzas, porque se esperaban sus predicciones y medidas, ya conocidas en una información transmitida en su oportunidad.

La bolsa de valores, por ejemplo, tuvo una pequeña alza, pero sostenida en el curso de la semana, manteniéndose el volumen de las operaciones con respecto a la semana anterior.

En el mercado de productos básicos, mejoró el mercado futuro del algodón como consecuencia de la petición del presidente que se reafirme el programa de apoyo a los precios mínimos para los productos agrícolas.

El incremento a la producción de industrias dedicadas a la defensa, continuará influyendo en la producción para el consumo civil y no ha disminuido en el grado que se esperaba a comienzos de 1951.

La verdad es que ha habido escasez de ciertos metales, pero esto tiende de desbordarse especialmente ahora que se ha comprobado que el mercado de metales del exterior ha superado la tendencia inflacionista que hubo en el segundo semestre del año pasado.

Se ha señalado que el cobre, por ejemplo, en noviembre pasado se cotizaba hasta 54 centavos de dólar por libra en los mercados fuera de Estados Unidos y ahora se vende a 45 centavos.

El plomo ha bajado de 22 a 19 centavos por libra y el zinc de 31 a 25 centavos. Al mismo tiempo ha aumentado la producción estadounidense de algunos metales escasos y en el caso del cobre, de 905.000 toneladas en 1950, se llegó a 950.000 en 1951.

El "Journal Of Commerce" dijo en un reciente editorial que los industriales no deben engañarse y que no deben abrigar esperanzas si el año pasado la escasez de determinados productos ni causó una disminución notable en la producción, el mismo cuadro vaya a presentarse este próximo año.

Dijo el diario que debe esperarse que los consumidores vuelvan a hacer adquisiciones en mayores cantidades dentro de poco, remediándose la situación actual en la cual hay abundancia de productos y falta de compradores.

Esto último se ha reflejado en la disminución de las ventas al por menor que en muchas de las grandes ciudades se redujeron entre un 15 y un 25 o|o en las dos primeras semanas de enero en comparación a un igual período de 1951.

El Secretario de Comercio, Charles Sawyer, en una reciente declaración, dijo que la resistencia de los consumidores y las mayores sumas dedicadas a los ahorros personales, obligan a disminuir la producción y por consiguiente, son la causa del desempleo.

El Gobierno, tratando de mejorar la situación, ha dado órdenes de que se entreguen este año más contratos de producción para la defensa en las zonas donde haya desocupación.

La revista "Business Week" predice que si se mantiene el programa de incremento de la producción de defensa, puede llegar un momento en que haya escasez de brazos y que la desocupación que se registra en la actualidad, debe atribuirse, principalmente, a la reducción de la producción de mercaderías duraderas como son automóviles, refrigeradores, etc.

Añade, además, que el aumento de la desocupación es propio de la temporada de fines de un año y de comienzo de otro.

La producción de acero ha llegado a su más alto nivel, según la American Iron and Steel Institute en 1.5 centavos por libra. La Administración de Servicios General, único comprador del producto en el país, dijo que el precio nuevo será de 50.5 centavos.

Juventud alemana de zona soviética recibe instrucción para guerra civil

BONN, 20.— (UP).— Un informe del Gobierno da cuenta que la juventud germano-oriental está siendo entrenada en las tácticas de la guerra civil por instructores comunistas en la zona soviética.

El curso, que dura tres meses, es financiado por el Gobierno oriental alemán, mientras los instructores y el equipo son proporcionados por la policía oriental.

El "curso de guerra civil" incluye una permanencia de cuatro semanas en Rusia o en uno de los países satélites, según explica el informe del Gobierno.

INTENSA TRANSACCION DE BONOS CHILENOS: LONDRES

LONDRES, 20.— (UP.)— (Por H. C. Hallinan.)— La característica especulativa del mercado en los valores chilenos fué el intenso volumen de transacciones el viernes en bonos del Gobierno chileno, que provocó un alza de dos libras, quedando en 46 1|2 libras.

Pero las operaciones en acciones ordinarias del Ferrocarril de Antofagasta a Bolivia estuvieron flojas, bajando 3|4, quedando en 17 1|4. Las acciones preferidas bajaron 1 1|4 libras, quedando en 71 3|4 libras.

Los valores del ferrocarril salitrero no tuvieron variaciones, cerrando a 23 chelines y seis peniques por acción.

Las acciones de la Anglo-Lautaro Nitrate bajaron nueve peniques, quedando en 107 chelines y tres peniques.

El promedio del "Financial Times" para los principales industriales, cerró en 114.9, el más bajo desde el 1.o de diciembre de 1950.

Las acciones industriales principales siguieron bajando durante la semana, cerrando con una nueva baja. Desde el día de Año Nuevo, estas acciones, generalmente de precio alto, han perdido más del cinco por ciento de su valor de mercado y desde que Churchill y su minoría conservadora tomaron el poder, han perdido cerca de un 17 por ciento.

Lo que precipitó la última baja fué la petición hecha por la Imperial Chemical Industries por 21 1|2 millones de libras como nuevo "capital de riesgo" de sus accionistas y simultáneamente la petición de la gigantesca Associated Electrical Industries, la mayor en su campo, por 6.6 millones de libras esterlinas de nuevo "capital de riesgo". La reacción fué instantánea y hostil, no tanto contra las condiciones sino contra la tendencia que ello implica.

El vaciar 27 millones de libras esterlinas para la expansión de plantas ahora que los precios están inflados es discutible en sí mismo y la Gran Bretaña victoriana aprendió esto en las industrias textiles, y del hierro y el acero. Los inversionistas han considerado que es demasiado hacerlo ahora, cuando la economía del país se mece de lado a lado.

Los inversionistas han adoptado la actitud de "primero la seguridad".

Las acciones de la Ford Motor bajaron más de tres chelines, quedando en 47 chelines y tres peniques, cifra más baja desde enero último y que representa una pérdida de un 23 por ciento de los precios alcanzados por esos valores en junio.

Las acciones de la Imperial Chemical Industries perdieron casi tres chelines y seis peniques, e igual cantidad las de la Associated Electrical Industries. Las Dunlops tuvieron una baja de dos chelines y las Courtaulds bajaron un chelín y cuatro y medio peniques. Las Vickers bajaron un chelín y seis peniques.

Los valores petrolíferos se mantuvieron firmes. Las acciones de la Royal Dutch subieron 3|4.

A Los Niños Les Encanta La Fosfatina Falières

Y ésta es sólo una de las muchas ventajas de la *Fosfatina Falières*. Una ventaja muy importante, pues los niños y bebés suelen rechazar los alimentos que más necesitan. En cambio, la *Fosfatina* les encanta por su sabrosísimo sabor.

Por muchas generaciones la *Fosfatina Falières* ha sido el alimento favorito de miles y miles de hogares de todas partes del mundo. Su composición a base de fosfatos y féculas especiales, hacen de la *Fosfatina Falières* un complemento dietético, asimilable y de muy fácil digestión.

La Fosfatina Falières, añadida a la leche, enriquece a ésta con sus fosfatos. Usela para su bebé. Es buena también para las madres durante la lactancia, para los convalecientes, los ancianos y personas sujetas a dietas especiales.

Que no falte en su hogar *la legítima Fosfatina Falières*.

Usela disuelta en leche

FOSFATINA FALIERES

Edgar Fauré logró formar Gabinete francés

PARIS, 20 (UP). — (Por Edward Korry). — El Presidente del Consejo, Edgar Fauré, quien a los 43 años de edad es el Presidente del Consejo más joven que ha tenido Francia en medio siglo, anunció la formación de un Gabinete que podrá cosgular en importantes conferencias de la defensa occidental el próximo mes; pero que difícilmente podrá aliviar los males crónicos de los Gobiernos franceses.

Mañana, Fauré se presentará ante la Cámara de Diputados a pedir la ratificación del Gabinete, el que difiere muy poco del de René Pleven, que cayó el 7 de enero.

Robert Schuman continuarán en el Ministerio de Relaciones Exteriores y, por consiguiente, se espera que continúe con sus planes de agrupar los recursos del carbón y el acero de Europa y tener un ejército europeo.

Esferas políticas auguran que la Cámara aprobará el Gabinete, a fin de que Francia tenga una representación en la reunión de París de los Ministros de Relaciones Exteriores para tratar acerca de la formación del ejército europeo y en la conferencia de Lisboa de los Ministros del Pacto del Atlántico. Los informantes, sin embargo, dudan que el Gabinete pueda durar mucho una vez que terminen dichas conferencias.

Por el momento, la mayor necesidad del país es tener una voz en las entrevistas de Lisboa, en las que se hará un bosquejo de las necesidades de la defensa de Europa en los próximos tres años. También se necesita una representación adecuada en la conferencia que dará los últimos toques al plan de un ejército europeo.

Los observadores consideran que Schuman sólo podrá representar internacionalmente a un gobierno que está llamado a tropezar con las mismas dificultades internas que hicieron caer al de Pleven.

De los 26 ministros, 18 conservarán las carteras que tenían con Pleven y los cambios únicamente comprenden puestos secundarios.

Al igual que los gobiernos anteriores, en éste no tendrán cabida los socialistas, comunistas y degaullistas.

Fauré trató infructuosamente que cooperara con su gobierno el fuerte partido socialista.

El Gabinete quedará constituído como sigue:

Presidente del Consejo y Ministro de Hacienda, Edgard Fauré, radical-socialista;

Ministros de Estado, Henri Queuille, radical socialista, y Joseph Laniel, independiente; Jean Letourneau, popular republicano; Francois Mitterand, demócrata y Pierre Pflimlin, popular republicano.

Vicepresidente del Consejo y Ministro de Defensa, Georges Bidault, popular republicano.

Justicia, León Martinaud Deplat, radical socialista.
Relaciones Exteriores, Robert Schuman, popular republicano.
De lo Interior, Charles Brune, radical socialista.
Educación, André Male, radical socialista.
Presupuestos, Pierre Courant, independiente.
Obras Públicas, Antoine Pinay, independiente.
Comercio, Edouard Bonnefoi, demócrata y Resistencia Social.
Colonias, Louis Jacquinot, independiente.
Trabajo, Paul Bacon, republicano popular.
Ex combatientes, Emmanuel Temple, independiente.
Salubridad, Paul Rebeyre, agrario.
Correos y Telégrafos, Roger Duchet, independiente.
Marina Mercante, André Maurice, radical socialista.
Informaciones, Paul Coste Floret, popular republicano.
Economía, Robert Buron, popular republicano.
Armamentos, Maurice Bouches Maunoury, radical socialista.
Industria, Jean Marie Louvel, popular republicano.
Reconstrucción, Claudius Petit, demócrata y Resistencia Social.

Estado de emergencia en todo Egipto

Una monja norteamericana resultó muerta durante choque anglo-egipcio

EL CAIRO, 20 (UP).— El Gobierno proclamó el estado de emergencia al alba de hoy, en lo que ha sido interpretado como un vano esfuerzo para impedir manifestaciones como protesta por el choque anglo-egipcio habido ayer en Ismailia, zona del Canal de Suez.

Entretanto, informaciones egipcias desde Ismailia, donde los británicos hirieron a una monja norteamericana católica y un soldado británico resultó muerto y otros 8 heridos, en el choque de ayer, dicen que los británicos han dado comienzo a una búsqueda casa por casa del barrio nativo.

Se informó que Ismailia se encontraba hoy en relativa calma.

ISMAILIA (Zona del Canal de Suez) (Por Peter Webb).— El Cónsul de Estados Unidos, Ellis A. Johnson, declaró que la muerte de Sor Antonia durante el encuentro entre las guerrillas egipcias y fuerzas británicas, con toda seguridad tendrá "importantes repercusiones".

Sor Antonia, hermana de la caridad de 52 años, murió ayer víctima de un disparo mientras se encontraba en la escalinata de un convento de las hermanas de la caridad.

Dos hermanas de caridad del convento declararon que después de la muerte de Sor Antonia, algunos egipcios entraron en los terrenos del convento dando gritos "la atrapamos. Ya lo hicimos".

Esta declaración fué apoyada esta noche por la nota oficial británica, que dice que testigos presenciales escucharon gritos de maleantes de "derriba a esa mujer", cuando Sor Antonia trató de hacerles desistir de lanzar bombas contra las baterías británicas emplazadas en los terrenos del convento.

La nota oficial dice "fué muerta mientras cumplía una misión misericordiosa".

Johnson, quien llegó procedente de Port Said, informó que se efectuará una investigación completa del caso para informar a la Embajada norteamericana en El Cairo después de entrevistarse con Bey Ali Helmu, teniente gobernador de Ismailia. En El Cairo, la Embajada informó que se tomará una "decisión apropiada" después que se termine la investigación.

Un portavoz británico informó que las autoridades británicas están efectuando una investigación similar, y que se ha comprobado que Sor Antonia fué víctima de un disparo de los egipcios.

En El Cairo, donde los egipcios aducen que el disparo fué hecho por los británicos, el Embajador norteamericano Jefferson Caffery se entrevistó durante 20 minutos con el Ministro de Relaciones Exteriores, Bajá Frag El Din.

Johnson, al llegar, declaró: "Esto ha sido una cosa terrible. Con razonable certeza pienso que tendrá importantes repercusiones. Para nosotros tiene mucha importancia cualquier persona dedicada a las actividades religiosas. Sor Antonia era una persona pacífica, que ha hecho aquí una espléndida labor".

Sor Antonia antes de tomar los hábitos se llamó Ann Timbers. Nació en Croton, en Hudson, Estado de Nueva York.

Se informa que el Gabinete egipcio, que al amanecer declaró el estado de emergencia, está estudiando, en su reunión de hoy, disposiciones que tomará para "contestar a las agresiones británicas en Ismailia y otros sectores de la Zona del Canal de Suez".

La nota oficial de la reunión informó que el Ministro del Interior, Bajá Serag el-Din, dió cuenta de la "tirante" situación en Ismailia como consecuencia de los disparos de ayer y la inspección de casa por casa de los británicos, efectuada hoy en el barrio indígena.

A las cuatro de la tarde las fuerzas del Tercer Batallón de paracaidistas terminaron su busca en el barrio indígena, retirándose, pero las fuerzas de fusileros de Lancashire y el regimiento de Lancashire oriental recibieron órdenes de permanecer en la aldea toda la noche, formando un cordón militar para impedir el regreso de los guerrilleros.

Se cree que los paracaidistas seguirán mañana sus inspecciones en busca de armas que puedan estar ocultas en el sector indígena.

EMOCIONADO RECIBIMIENTO A CARLSEN EN WOODBRIDGE

WOODBRIDGE (Nueva Jersey), 20. (U. P.).— Varias decenas de miles de personas llenaron las calles de este pequeño pueblo, para dar la bienvenida al capitán Henrik Kurt Carlsen, capitán del "Flyin Enterprise".

Más de 50.000 personas vinieron de los alrededores para unirse a la manifestación en que prácticamente tomaron parte los 37.000 habitantes de Woodbridge.

Carlsen llegó poco después de las 2.00 P. M., a las puertas del pueblo, para encabezar el desfile, que recorrió más de cinco kilómetros por las calles embanderadas y llenas de una muchedumbre entusiasta.

Su esposa y sus dos hijas acompañaron a Carlsen en un automóvil abierto que encabezó la caravana, que cruzó las calles bajo una lluvia de arroz y serpentinas.

NUEVA FUENTE PARA EL SUMINISTRO DE LA MARAVILLOSA HORMONA A. C. T.

NEW HAVEN, Estados Unidos, 20.— (UP).— Expertos médicos de Yale anunciaron el descubrimiento de una posible fuente humana para el suministro de la hormona maravillosa A. C. T., que combate la artritis y otras enfermedades.

Los doctores C. N. Hugh Long y Jeannette Opsahlof, de la Escuela de Medicina de la Universidad de Yale, dieron cuenta de su descubrimiento en un artículo en la Revista de Biología y Medicina de Yale.

El artículo expresa que la nueva fuente potencial humana de la hormona es la placenta, que se forma durante el embarazo para nutrir el feto. La placenta se bota después del nacimiento de la guagua.

La hormona A. C. T. actualmente se obtiene de las glándulas pituitarias de los cerdos.

HOMENAJE A MARTIRES EGIPCIOS EN BAGDAD

BAGDAD, 20.— (UP).— La Cámara de Diputados observó tres minutos de silencio como duelo simbólico por los "mártires de Egipto", muertos en los choques en el Canal de Suez, y después aprobó una resolución presentada por la oposición, para enviar un mensaje a la Cámara Baja egipcia, expresándole la solidaridad de la Cámara iraquí, ante "las justas demandas de Egipto, su lucha por la libertad y plena soberanía y la realización de sus aspiraciones nacionales con la unidad del valle del Nilo".

PRISIONEROS DE GUERRA HABRIA REPATRIADO RUSIA

MOSCU, lunes 21, (U. P.)— El Gobierno soviético informó hoy por nota a Estados Unidos que ha repatriado a todos los prisioneros de guerra japoneses y alemanes, con la excepción de los que son culpables de haber cometido crímenes de guerra.

La nota en que se contesta a la de Estados Unidos, fecha ocho de enero, fué entregada a la embajada norteamericana a la una de la madrugada.

Rusia rechaza la sugestión hecha por Estados Unidos que se discuta la cuestión de los prisioneros en una próxima reunión de la Comisión de la NU sobre los prisioneros de guerra, y dijo que tal comisión se creó bajo la presión norteamericana, y que por tanto no tiene existencia legal.

PELIGRA SITUACION FRANCESA EN AFRICA

PARIS, 20. — (UP). — (Por Georges Sibera).— Según personas bien informadas, Francia tendrá que modificar su política respecto a Africa del Norte, para continuar manteniendo el dominio sobre sus protectorados tunecino y marroquí, en donde, de súbito, ha brotado un nacionalismo que amenaza crearle una situación similar a la que actualmente afronta Indochina.

En Túnez surgió a la superficie el descontento antifrancés que desde hace varios años viene incubándose.

En los últimos tres días, ha habido doce muertos, 42 heridos graves y 200 contusos, en los sangrientos choques con la policía francesa.

Los círculos oficiales franceses temen el grave peligro que la situación empeore en Marruecos, en donde también existe inquietud. Como una reacción ante el brote nacionalista, Francia dejó sin jefes a los partidos comunista y nacionalista. Ayer fueron obligados a salir de Túnez doce destacados dirigentes socialistas y comunistas, y hace algunos días se encarceló en Marruecos a 10 jefes comunistas.

Hoy, no obstante, los observadores consideran que Francia no puede estar considerando como una cosa secundaria el clamor independentista.

En el pasado, cuando las tribus locales mostraban intranquilidad o rebeldía, las tropas coloniales restauraban el orden.

Más de un general francés aprendió los rudimentos de la estrategia en las arenas y montes africanos, pero esos fueron tiempos en que los árabes no se interesaban por quienes los gobernaban, y el movimiento nacionalista, hoy potente, se encontraba ya en gestación.

Según algunos informantes, Francia tiene un problema doble. Nunca se ha preocupado mucho de recuperar su prestigio entre los indígenas desde el súbito derrumbe en 1940, y los recientes sucesos en el mundo árabe, especialmente en Irán y Egipto, han hecho a los nacionalistas más audaces que nunca.

Uno de los argumentos franceses es que Francia, al dejar en libertad a esos países, perdería territorios en los que ha invertido incontables miles de millones de francos, desde hace años, y en donde miles de franceses han instalado sus hogares.

El argumento básico es que la importancia estratégica del norte de Africa lo hace una parte inseparable del sistema defensivo de Europa occidental, ya que esta región podría ser una fácil presa de un grupo comunista bien organizado.

Con el tratado firmado en 1881, al izarse la bandera francesa en Túnez, Francia obtuvo un país de una tremenda importancia estratégica y de riqueza económica.

Junto a Argelia, conquistada hace un siglo, Túnez dió a Francia una posición predominante en el oeste del Mediterráneo.

Más de 2.600.000 personas, entre ellas 130.000 franceses y 90.000 italianos, cultivan el trigo y otros productos alimenticios en las fértiles mesetas.

Además de la riqueza vinícola, la región posee minas de plomo, cobre, zinc, fosfatos y hierro.

Túnez tiene dos partidos independentistas: el viejo y el nuevo. El viejo se formó hace algunos años, y está formado por los burgueses árabes.

Desde 1934, en que el partido se dividió, surgiendo el nuevo, el otro ha perdido una parte de su fuerza. Este se mantiene intransigente en su exigencia de terminar con el dominio francés, y que se cree una monarquía, con el Bey Sidi Mohammed Al-Mih como rey.

El partido nuevo, más vigoroso e inclinado a Rusia, cuenta con muchos más partidarios. La Sureté Generale ha mantenido una cuidadosa vigilancia sobre los pasos de su jefe, el abogado de 49 años de edad Habid Bourguiva, graduado en Francia.

Los franceses le perdonan su colaboración con la Italia fascista. La deportación de Bourgiva y de su auxiliar Mongi Slim y otros nacionalistas a Tabarka, una pequeña población al norte del país, no significará que han terminado los problemas del protectorado.

El antiséptico que toda mujer puede usar

Ginoseptol

inofensivo, desodorizante de acción bactericida.

Establecimientos Chilenos Colliere Ltda.

Base: Cloramina, Timol, Alumbre

El 72 o|o de comunistas prisioneros de los aliados no quieren volver al lado rojo

Esta revelación fué hecha por el Cardenal Francis Spellman

BOSTON, 20.— (UP.)— A su regreso de su viaje de 31 días alrededor del mundo, el Cardenal Francis Spellman exhorta a que los negociadores de las Naciones Unidas mantengan su condición de repatriación voluntaria a los prisioneros de guerra en Corea.

El Arzobispo de Nueva York que estuvo 8 días en Corea dijo a los periodistas que el 72 o|o de los comunistas alojados en el campamento de los aliados de prisioneros de guerra, no quieren ser repatriados al "territorio rojo".

"Muchísimos de ellos, añadió el Prelado, temen ser masacrados. Prefieren suicidarse, dicen ellos, antes que ser repatriados".

Spellman visitó el campamento de prisioneros de las Naciones Unidas en la isla Koje, donde se hallan internados unos cien mil comunistas. Añadió que habló con 300 chinos cristianos, quienes le dijeron que habían sido obligados a incorporarse al ejército rojo y que se habían ofrecido para servir como voluntarios en el ejército norteamericano o chino nacionalista.

El Cardenal manifestó que en su visita a la isla Formosa halló "optimismo pese a haber visto el derrumbe de su país" y que se tiene fe en el generalísimo Chiang Kai Shek, jefe del Gobierno nacionalista chino.

En Roma, Spellman fué recibido dos veces en audiencia por Su Santidad el Papa Pío XII. [illegible] periodistas le preguntaron [illegible] nión en El Vaticano respecto [illegible] nombramiento de Embajador [illegible] Estados Unidos ante la Santa [illegible] que propone Truman.

"Naturalmente, al Vaticano [illegible] agradaría tener un representante [illegible] de este país, pero no está [illegible] acerca del nombramiento [illegible] solicitado".

El Cardenal que es nativo [illegible] Estado de Witman, fué recibido [illegible] por parientes en el aeropuerto [illegible] Eogan al que su avión proveniente [illegible] de Europa llegó a las 10.30 [illegible] hora del Este.

Tan pronto llegó, salió en [illegible] para visitar a su padre [illegible] Spellman, de 93 años de edad.

El Cardenal tiene intención [illegible] salir esta noche por avión [illegible] Nueva York para oficiar [illegible] las 9 A. M. en la Misa de la [illegible] den de los Caballeros de Malta [illegible] la Catedral de San Patricio.

NUEVA DROGA PARA LA TBC. ALDINAMIDA

SAINT LOUIS, 20.— (UP). — **Se ha elaborado una nueva droga que proporciona alivio temporal en el tratamiento de la tuberculosis. La nueva droga es la Aldinamida, íntimamente relacionada con la Niacina, que habitualmente se encuentra en la leche y en la yema de los huevos.**

Su propiedad más importante es que resulta muy efectiva en el tratamiento de la tuberculosis pulmonar, aún en los casos en que el bacilo de Koch se torna resistente a las drogas actuales, como la estreptomicina.

La revelación fué hecha por el doctor J. Williams, de los laboratorios Lederle, durante la conferencia médica anual de la dirección de ex combatientes de guerra.

Williams manifestó que la droga fué usada en 43 pacientes con tuberculosis pulmonar, muchos en estado avanzado, y añadió que en esos casos la temperatura bajó, la tos disminuyó, se observó mejoría en las lesiones de la laringe y las radiografías relevaron una mejoría general.

NUEVA BATALLA SE LIBRA EN EGIPTO

EL CAIRO, 20. — (UP). — Fuentes arábigas informaron por teléfono desde Ismailia, esta noche, que se estaba librando allá otra batalla entre las tropas británicas, encabezadas por tanques y guerrilleros egipcios.

Las fuentes dijeron que un cerrado fuego de artillería comenzó al oscurecer, y continuaba algún tiempo después con una intensidad similar a la del cañoneo de ayer.

Se informó que tanques británicos recorren las calles de la ciudad y que el tronar de la artillería se escucha a gran distancia.

Las aludidas fuentes dicen que la batalla se está librando en el mismo sector en que ocurrió la de ayer, o sea, a lo largo del canal Sweepater y de la calle Mohammed Aly.

Soldados británicos patrullaban las calles de Ismailia, obligando a la población árabe a permanecer en sus casas mientras buscaban a los extremistas armados, casa por casa.

El Ministerio del Interior egipcio envió, mientras tanto, una larga nota de protesta a los británicos, acusándolos de realizar "frenéticos ataques" contra los civiles y la policía egipcia en Tel El Kebir.

La noticia de una nueva lucha en Ismailia se recibió después de ocurrir una serie de cruentos choques a tiros en El Cairo entre estudiantes amotinados y policías, y en los que murieron dos estudiantes.

Los estudiantes se amotinaron como resultado de las graves incidencias ocurridas entre británicos y egipcios en la zona del Canal de Suez.

Los disturbios no se pudieron evitar, a pesar de que la policía declaró el estado de emergencia en la capital. En el distrito de Abassía la policía disparó por encima de las cabezas de los estudiantes de segunda enseñanza que lanzaban piedras. Uno de los estudiantes murió de un balazo.

Los estudiantes protestaban de las actuaciones de los británicos en Ismailia y de que el Gobierno hubiese cerrado dos escuelas. En el viejo distrito de El Cairo, los estudiantes de las escuelas de segunda enseñanza derribaron un tranvía y apedrearon a la policía.

Un oficial de seguridad dijo que algunos estudiantes portaban armas y dispararon a la policía. La policía contestó el fuego y un estudiante murió. Dos policías resultaron heridos y se detuvo a 15 estudiantes.

PRESOS POR SOBORNO DOS ALTOS EMPLEADOS DE HOCHSCHILD: LIMA

LIMA, 20. (U. P).— Dos altos empleados de la firma Mo[illegible] cio Hochschild y Cía. Ltda. S. A., el doctor Gerardo Gold[illegible] Gotheiner, gerente, y Alfredo Villalonga Soto, apoderado y con[illegible] tador, se encuentran en la cárcel a disposición del juez instructor, acusados de haber sobornado a un empleado público, por adulterar una minuta de compra de la ampliación de explotación de las minas de San Antonio de Esquilache, de propiedad de [illegible] tado.

Un comunicado de la policía de investigaciones dice textualmente que: "presumiéndose que el Gerente de la firma comercial tante, Gerardo Goldberg, y el apoderado contador, Alfredo Villalonga, son responsables de esa corrupción, han sido detenidos [illegible] de hace algunos días y puestos a disposición del juez instructor.

El empleado del Ministerio de Hacienda del Departamento [illegible] gal, Roberto Oblitas, también se encuentra en la cárcel y [illegible] tido a proceso, acusado de la adulteración del documento en [illegible] ferencia.

220 HERIDOS EN UNA EXPLOSION EN JAPON

TOKIO, 20.— (UP).— Más de 220 personas quedaron heridas, de las cuales 38 se encuentran en estado grave, como consecuencia de una explosión ocurrida en un depósito de gasolina, ayer, en la ciudad de Chichibu.

Todos estos heridos lo [illegible]eron debido al incendio que siguió al estallido del combustible en el local aludido.

DEFUNCION

Tenemos el sentimiento de comunicar el sensible fallecimiento de nuestra querida madre, suegra y abuelita, señora

CARMEN FUENTES vda. de SALDANO
(Q. E. P. D.)

Sus funerales se efectuarán hoy, en el Cementerio General, partiendo el cortejo desde su casa habitación, Chacabuco N.o 1121, a las 16.30 horas.

La familia.

DEFUNCION

Ha dejado de existir nuestro querido padre, suegro y abuelito, don

WILLIAM HARRIS C.

Sus funerales se efectuarán hoy, en el Cementerio General, después de una misa que se oficiará en la capilla de dicho Cementerio, a las 10.30 horas.

La familia.

DEFUNCION

Ha dejado de existir el señor

JOSE MARIA BARCELO LIRA

Sus funerales se efectuarán hoy lunes 21, en el Cementerio General. El cortejo partirá, a las 11 horas, desde la Escuela Militar.

La familia.

DEFUNCION

Ha dejado de existir nuestra querida madre, hermana y tía, señora

JOVINA COLLANTES ABARCA

Sus funerales se efectuarán hoy, en el Cementerio General. El cortejo saldrá, a las 9.30 horas, desde la Parroquia Lo Negrete (Avda. Vivaceta N.o 2664), después de una misa que se oficiará a las 9 horas, por el descanso de su alma.

La familia.

DEFUNCION

Ha dejado de existir mi querida e inolvidable hija, señorita

IRMA ROSA VIDAL GONZALEZ

Sus funerales se efectuarán [illegible] mañana martes, a las 10 horas, [illegible] tiendo el cortejo desde la Parroquia Jesús Obrero, donde se oficiará una misa, a las 9 [illegible] por el eterno descanso de su [illegible]

Su padre, Jerónimo Vidal [illegible] vas.

DEFUNCION

Ha dejado de existir nuestra querida esposa y madre, señora

ELENA NARANJO vda. DIAZ
(Q. E. P. D.)

Sus funerales se efectuarán [illegible] mañana martes 22, en el Cementerio General, a las 10 horas, partiendo el cortejo de su casa habitación Nueva Segunda Hammond [illegible] (Suñoa)

La familia.

DEFUNCION

Ha dejado de existir nuestro querido padre, abuelito, doctor don

VOLNEY QUIROGA ARENAS

Sus funerales se efectuarán [illegible] lunes, en el Cementerio General, partiendo el cortejo desde su residencia, calle Pirámide N.o [illegible] Gran Avenida, paradero 11 [illegible] las 10.30 horas.

Atala Quiroga vda. de Cuevas e hijos.

FUNERALES LA CENTRAL
SAN ANTONIO N.o 440
TELEFONO 32595
SAN DIEGO N.o 2301
TELEFONO 54079
Servicios eficientes y económicos.
CONSULTENOS CUANDO LOS NECESITE

Empresa de Pompas Fúnebres BENEFICENCIA PUBLICA

GERENCIAS Y OFICINAS: San Antonio 456 — Teléfono 32349.
TALLERES Y COCHERAS: Profesor Zañartu 803 — Teléfono 88995
OFICINA PRINCIPAL DE VENTAS: San Antonio 456 — Teléfono 32361.

SUCURSALES:

QUINTA NORMAL: Mapocho 4198. Teléfono 91707.
PROF. Zañartu 803 Teléfono 88995.
AVDA. PORTUGAL 931 Teléfono 35123.
AV. IRARRAZAVAL 1790 Teléfono 494086
VALPARAISO: Edwards 640.
AVDA. INDEPENDENCIA 1034.
AVDA. 10 DE JULIO 938 COMPAÑIA 3052 (Teléfono 96472.

y, además, en todas las ciudades y hospitales del país

Siguen estancadas las negociaciones de armisticio

LOS ALIADOS REDUJERON SUS PETICIONES SOBRE CANJE DE LOS PRISIONEROS DE GUERRA

TOKIO, lunes 21. (U. P.)— (Por Peter Kalischer). — Los aliados redujeron sus peticiones en cuanto al canje de los prisioneros de guerra, pero su intransigencia no alteró el estancamiento que desde hace un mes sufren las negociaciones de armisticio.

Mientras los comunistas echaban por tierra las esperanzas de una solución, la China roja, por intermedio de la radio de Pekín, volvió a insistir en el viejo argumento de la retirada de todas las fuerzas extranjeras de Corea, para terminar la guerra y resolver pacíficamente el problema de Corea.

En julio pasado, los aliados calificaron de cuestión "política esta petición y la eliminaron de los asuntos que se tratarían en las negociaciones. Los últimos discursos del Ministro de Relaciones Exteriores ruso, Andrei Vishinsky, en París, han vuelto a revivirla.

Ayer no se logró resultado alguno en ninguna de las dos reuniones de las comisiones. El debate respecto a la inspección del cumplimiento del armisticio duró seis minutos, y los delegados levantaron la sesión, sin que ninguna de ambas partes tuviese nada que ofrecer en cuanto a la construcción de aeródromos de Corea del Norte durante el armisticio. La comisión de canje de prisioneros estuvo reunida 3 horas y 45 minutos.

El contraalmirante R. E. Libby suavizó en dos aspectos el plan aliado del canje de los prisioneros. En uno propuso que se haga prometer a todos los prisioneros canjeados que no volverán a tomar parte en la guerra.

Previamente, los aliados habían pedido que todos los prisioneros rojos en exceso de los aliados quedarán bajo esa promesa para que los rojos no se aprovecharan del canje. Los comunistas adujeron que tal decisión pondría sobre ellos la carga de hacer cumplir la promesa.

En otra concesión, Libby declaró que los aliados aceptarían la propuesta del canje general de los prisioneros de guerra, siempre que los comunistas presentaran datos y cifras de los civiles que están dispuestos a canjear. Los aliados tienen prisioneros alrededor de 132.000 comunistas, contra 11.559 que los rojos dicen que tienen en sus manos.

Sin parar mientes en las ofertas aliadas, el mayor general Lee Sang Chi insistió en la repatriación general de todos los prisioneros, sin condiciones de ninguna clase.

La comisión de canje no pudo progresar en cuanto al asunto de repatriación voluntaria. Los aliados insisten en que todos los prisioneros tengan derecho a decidir si desea que se le repatrie, y los rojos dicen que deben devolverse a todos, lo quieran o no.

HALLARON RESTOS DE AVION QUE TRAIA LOS SOLDADOS DE COREA

SEATLE, Washington, 20. — (UP).. — Las fuerzas aéreas anunciaron que fueron hallados los restos del avión militar de salvamento B-17 que había desaparecido después de investigar el accidente de otro avión que traía soldados procedentes de Corea.

Los restos fueron hallados a unos 2.300 metros de altura en el monte Olympus. No se sabe todavía si sobreviven los ocho ocupantes del B-17.

Propósitos de retener importantes edificios de Tokio formula Ridgway

TOKIO, 20. (U. P.)— Fuentes dignas de confianza manifestaron hoy a la United Press, que el cuartel general del general Matthew B. Ridgway, hará decididos esfuerzos para convencer a la misión Rusk, que debe llegar esta semana desde Washington, de que las fuerzas norteamericanas que permanezcan en Japón después del tratado de paz, deben retener todos los mejores edificios nipones que ahora ocupan.

Círculos generalmente bien informados dijeron que esta posición de los militares será fuertemente resistida por los funcionarios locales del Departamento de Estado, quienes creen que la posición del Departamento de Defensa conducirá a un empeoramiento de los buenos deseos que los nipones tienen ahora por Estados Unidos.

Las fuerzas norteamericanas seguirán en Japón bajo el nuevo pacto de defensa mutua nipo-norteamericano, después de la ratificación del tratado de paz japonés.

La principal tarea de la misión de los Departamentos de Defensa y Departamento de Estado, que encabeza Dean Rusk, asesor en asuntos del Lejano Oriente del Secretario de Estado, Dean Acheson, será resolver las diferencias entre los puntos de vista militar y diplomático.

Esto será parte de la tarea relacionada con la delineación de los detalles finales del acuerdo para el establecimiento de bases norteamericanas en torno a Japón.

Se dijo que los funcionarios del Departamento de Estado se oponen a la retención de todo edificio "importante" en Tokio u otras ciudades japonesas que han sido identificadas con la ocupación.

Las mismas fuentes informadas manifestaron que los funcionarios del Departamento de Estado estiman que en beneficio de las buenas relaciones nipo-norteamericanas, las fuerzas norteamericanas que permanecerán en el país después de la ratificación del tratado, debieran retirarse de las ciudades y establecer su cuartel general en las zonas rurales.

Se presume que, de conformidad con el plan del Departamento de Estado, Ridgway tendría que abandonar su cuartel general en el hermoso edificio de seguros Dai Ichi, en la parte céntrica de Tokio y frente al Palacio Imperial.

También se debería entregar a los japoneses, el edificio Meiji, actualmente cuartel general de las Fuerzas Aéreas del Lejano Oriente, el Hotel Imperial y otros edificios importantes de esta capital y otras ciudades japonesas.

AVION B-25 CAYO SOBRE UNA PRISION: 5 MUERTOS Y MAS DE 50 HERIDOS

SACRAMENTO, California, 20.— (UP). — Un bombardero liviano B-25 cayó sobre el edificio de la prisión de la base aérea de Mather, causando la muerte de 5 personas e hiriendo a 51 más.

Según el anuncio de la Fuerza Aérea emitido anoche, seis de los heridos están en estado de gravedad.

El avión pasó casi rozando el edificio donde funcionaba la escuela de la base, y cayó sobre la prisión que estaba ocupada, aplastándola como "una caja de fósforos".

HORMONAS EN LOS COSMETICOS PODRIA AFECTAR LA FERTILIDAD

NUEVA YORK, 20. (U. P.)— Un médico manifestó ante investigadores del Congreso, que la gran cantidad de hormonas en los cosméticos, podría afectar la fertilidad.

El doctor Elmer Severinghaus, del Centro Médico de Nueva Jersey, declaró ante la comisión investigadora del Congreso que estudia el uso de productos químicos en los alimentos y cosméticos.

Severinghaus manifestó que el empleo de ingredientes hormónicos en algunos cosméticos, "podría acusar algunas perturbaciones en la fertilidad, probablemente de naturaleza temporal" si se usan en grandes dosis.

Explicó que la aplicación de estas hormonas debiera permitirse sólo bajo vigilancia médica.

El doctor agregó, sin embargo, que hay ventajas en el empleo de las hormonas en los cosméticos, y que su uso no debiera prohibirse.

LOS ALIADOS LOGRARON NUEVA VICTORIA EN BATALLA AEREA

TOKIO, lunes 21 (UP).— Pilotos de cazas a reacción de Estados Unidos, en inferioridad numérica en una proporción de tres a uno, derribaron ayer dos aparatos MIB_15 de construcción rusa en un combate aéreo subestratosférico sobre la Corea comunista. No se registraron bajas norteamericanas.

18 Sabres F_86 protegiendo a los bombarderos que atacaron las instalaciones rojas de tierra, se encontraron con 60 MIG-15 a 10 mil metros de altura.

Los cazas de los bombarderos con un servicio de ametrallamiento destrozaron el patio ferroviario cercano a Kjaksan y abrieron brechas en la red de aprovisionamiento comunista en otras partes de Corea.

Bombarderos nocturnos B-27 atacaron convoyes y camiones rojos aprovechando las aperturas en las nubes que ocultaban la tierra la noche del sábado y la madrugada del domingo y destruyeron unos 30 camiones, 14 de ellos destruídos por un solo piloto.

La temperatura cada vez más fría paralizó virtualmente la lucha en tierra. El encuentro más fuerte fué una operación de tanteo de poca importancia que hicieron los comunistas en las líneas aliadas al sudeste de Pyonyang. Los rojos fueron repelidos después de una escaramuza de 10 minutos.

La acción en todos los demás sitios del frente de 225 kilómetros se limitó a un "ligero contacto" entre las fuerzas combatientes.

COMUNISTAS NO SERAN CAPACES DE EXPULSAR A LA NU DE COREA

General Everest formuló afirmación en tal sentido

CUARTEL GENERAL DE LA 5.a FUERZA AEREA EN COREA, 20. (U. P.)— El teniente general Frank Everest dijo hoy que la combinación del poderío aéreo y terrestre comunista, no podía expulsar a las Naciones Unidas de Corea.

Everest, Comandante de la 5.a Fuerza Aérea en Corea, dijo que si la armada aérea comunista saliera de su refugio del río Yalu, no podría ni destruír ni expulsar a los aviones bajo su comando de la península coreana.

Señaló que "la actual combinación del poderío aéreo y terrestre de los comunistas no podría expulsar a las fuerzas de las Naciones Unidas de Corea. Es verdad que la fuerza aérea comunista podría interferir. El por qué no lo ha hecho, es motivo de conjeturas. Positivamente, no creo que las fuerzas terrestres y aéreas chinas y norcoreanas tengan potencia para expulsarnos de Corea".

Pasando revista al rol táctico de la 5.a Fuerza Aérea en Corea, el general dijo: "Primero, la Unión Soviética ha demostrado claramente su capacidad para producir aviones de caza de primera calidad; segundo, Rusia ha demostrado su capacidad para producir aviones de caza en cantidad; tercero, se ha dado demasiada importancia al resultado de los combates aéreos entre los aviones a cohete. Es más importante que podamos, frente a la oposición aérea enemiga, continuar cumpliendo nuestra labor aérea táctica en Corea del Norte".

ALEMANIA ORIENTAL AUMENTA SU FUERZA NAVAL AL TRIPLE

BERLIN, 20.— (U. P.)— (Por Werner Stangenberg).— Ex oficiales de la zona alemana ocupada por los soviéticos dicen que la Alemania Oriental ha aumentado casi al triple su fuerza naval de siete mil hombres, y reforzado su flota con 31 barcos bien armados.

El "Grupo de combatientes contra la inhumanidad" formado en Alemania Occidental por los anticomunistas, que dió a la publicidad los datos facilitados por los oficiales de la armada que escaparon de la zona soviética, dice que durante dos años han vivido con la amenaza de haber creado una "policía marítima".

La Alemania Occidental ha organizado una fuerza naval similar al ejército que tiene bajo el nombre de "policía popular".

Según los informes, entre los barcos a punto de terminar en los astilleros de Wolgast y Rosslau, sobre el mar Báltico, y el astillero Koepenick en el sector soviético, se cuentan veinte lanchas de protección para las costas, seis barreminas y un crucero equipado con artillería antiaérea.

Dicho crucero de 400 toneladas contará con un cañón de 10,5 centímetros, dos de ocho y otros armamentos importantes.

Las lanchas de protección de costa de 70 toneladas contarán con 15 hombres, tres oficiales, y tendrán un cañón doble de dos centímetros, otro sencillo del mismo calibre, dos superametralladoras de grueso calibre, y cuatro bombas antisubmarinas.

El "Grupo de combatientes contra la inhumanidad" dice que insisten en la construcción de barcos livianos y rápidos porque los peritos navales consideran que en el mar Báltico, un avión haría un terrible estrago en operaciones de barcos de mayor tamaño.

Agrega que los planes para aumentar la armada de Alemania Oriental tropiezan en dificultades como son la escasez de materiales y la resistencia de los obreros en los astilleros soviéticos.

Dicen que la terminación del crucero y otro barco depende de la llegada de maquinarias de la Alemania Occidental, y que Waldemar Werner, jefe de la "policía marítima" ha tenido que ir varias veces a los astilleros Wolgast para terminar con la resistencia de los obreros que rehusan fabricar equipo para la nueva armada.

Agregan que, sin embargo, ésta no ha tropezado con dificultades en sus planes de aumentar el número de hombres y que el 80 por ciento de todos los que ingresaron el año pasado en dicha armada, son marinos veteranos de la segunda guerra mundial.

Según los informantes, quedan aún en Alemania Oriental muchos ex combatientes y jóvenes dispuestos a ingresar en el servicio naval.

VIOLENTA REACCION EN CHICAGO POR VENTA ILEGAL DE CARNE DE CABALLO

CHICAGO, 20.— (U. P.)— Una bomba estalló en la sede del Sindicato de Carniceros afiliado a la Federación Norteamericana del Trabajo. La policía dijo que tal hecho quizás sea el primer acto de violencia del escándalo de la venta ilegal de carne de caballo en Illinois, por un millón de dólares.

La supuesta venta clandestina de carne de caballo ya ha originado una investigación por la justicia, así como acusaciones de soborno y la cesantía del Director de Alimentación del Estado de Illinois, y de siete de sus subordinados.

La bomba, aparentemente hecha con pólvora negra, estalló en el edificio ocupado por el Sindicato de matarifes y carniceros.

La explosión causó pocos daños materiales, pero en cambio destrozó los vidrios de las ventanas de una casa de departamentos contigua, cuyos ocupantes salieron a la calle presas de pánico. No hubo heridos.

El subjefe de policía, John Walsh, dijo que investigará la posibilidad que el atentado sea el fruto de una investigación del comercio de carne de caballo, para lo cual interrogará a los dirigentes del sindicato.

SOVIETICOS PUSIERON EN LIBERTAD A TRES CIUDADANOS INGLESES

BERLIN, 20.— (UP.)— Las autoridades británicas anunciaron que habían sido puestos en libertad tres ciudadanos británicos detenidos por las autoridades soviéticas desde el sábado pasado.

Los británicos detenidos, que pertenecían al grupo artístico de la cantante Gracie Fields, eran Gordon Crier, Peter Wilson y su chofer, el cabo de lanceros, Michael Levy.

Los tres fueron detenidos por los soviéticos, cuando se dirigían de Berlín a la Alemania occidental.

NUEVA YORK, 20.— (UP.)— G. J. Van Heuven, Comisionado de Refugiados de las Naciones Unidas, informó que de 1.500 a 2.000 personas, escapan mensualmente de los países tras la cortina de hierro.

Añadió que se calcula que hay en total alrededor de 1.500.000 personas que han huído de los países comunistas en Europa y Asia.

Van Euven hizo estas declaraciones en un mensaje a la reunión anual de directores del Servicio para Nuevos Norteamericanos.

TRUMAN RENOVARIA HOY PETICION DE NUEVOS IMPUESTOS

WASHINGTON, 20.— (UP.)— Se espera que mañana Truman pida al Congreso la aprobación del anteproyecto del presupuesto de 80 mil millones de dólares y renueve su petición de nuevos impuestos para recaudar aproximadamente de cinco mil millones de dólares que ayuden a sufragar los grandes gastos que irrogará reforzar la potencia norteamericana y de los aliados contra la amenaza comunista.

El Congreso no parece dispuesto a acceder a la petición de nuevos impuestos y ya muchos parlamentarios han insistido en que el Congreso debe encontrar los medios para rebajar los gastos, en vez de aumentar los tributos. Si no se aprueban éstos cuando se dé curso al nuevo presupuesto, el Gobierno se encontrará con un aumento de diez mil millones de dólares en el déficit al terminar el año fiscal comienza el próximo primero de julio.

Tanto en cuanto a la cuantía del presupuesto que solicita como en su petición de nuevos impuestos, Truman ha tropezado con una considerable oposición, incluso la de los miembros influyentes de su propio partido. Lógicamente, se espera que la oposición más tenaz parte de los republicanos.

CROSLEY

ha ganado de nuevo la Medalla de Oro de la Academia de Arte Norteamericana

Publicitas

Por su excelente diseño, CROSLEY SHELVADOR es el único Refrigerador que ha recibido la medalla de oro de la Academia de Arte Norteamericana y éste honor le ha sido acordado éste año por segunda vez consecutiva! Vea el ganador del premio con sus muchas nuevas características: Espacio extra en la puerta que le deja guardar el doble de alimentos donde Ud. más desea: en el frente, a la vista y al alcance de su mano. Muchos modelos tienen descongelador automático... por lo que ellos se descongelan por sí mismos tan rápido que los helados permanecen duros durante éste proceso. La línea completa de Crosley Shelvador le ofrece una variedad enorme de tamaños, características y precios.

LOS REFRIGERADORES

CROSLEY Shelvador

Modelo 1952 son perfectos

DISTRIBUIDORES:

LOS GOBELINOS
Ahumada esq. Compañía

AGENCIAS SALVO S.A.C.
Ahumada 172 - Estado 184

J. R. BRONZEL
Huerfanos 656

ARTURO CARRASCO
Moneda 1123

IMPORTADORA ELECTRO RADIO
Estado 50 - Bandera 845
Ahumada 19 - San Antonio 401

ESCANDON HNOS. y CIA. LTDA.
Alameda B. O'Higgins 1782

J. L. MARIN y CIA. LTDA.
Estado 111

JOSE E. FORTUÑO
Ahumada 77

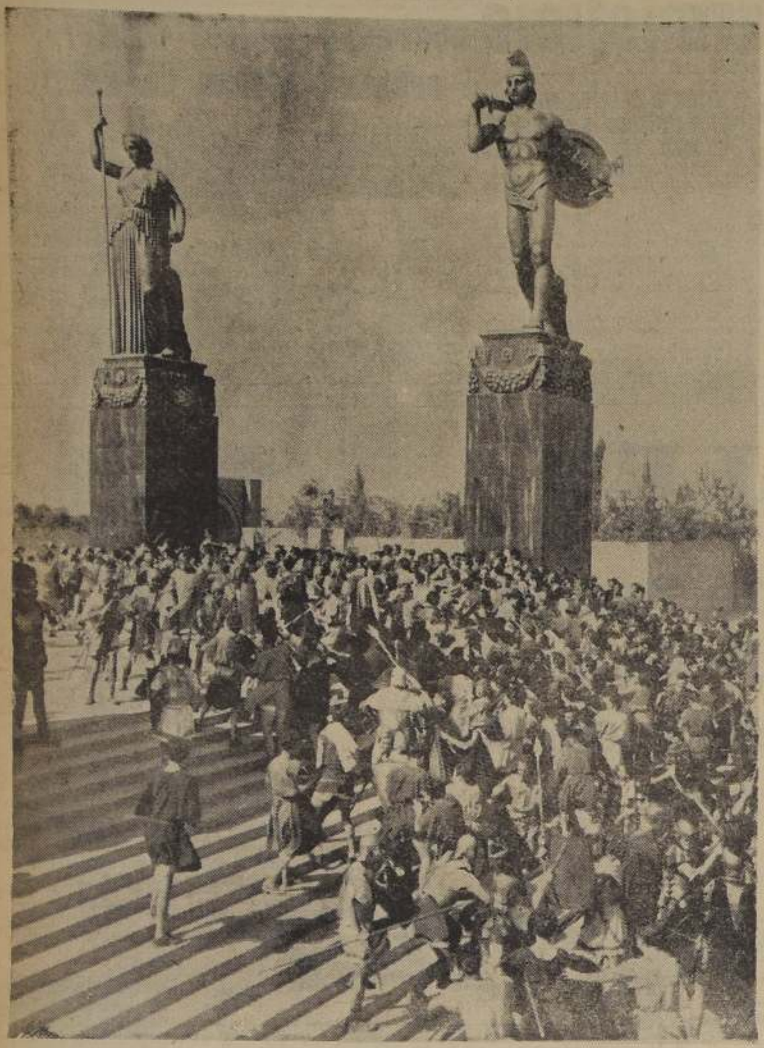

MUCHEDUMBRE ENARDECIDA.— He aquí algunos de los 30.000 extras que aparecen en "Quo Vadis", en la escena de una rebelion en las calles de la antigua Roma. Gran parte de esta cinta fué rodada en los lugares históricos que señala la famosa obra de Sienkiewicz.

"QUO VADIS" TIENE 30.000 EXTRAS EN SU NUEVA VERSION

HOLLYWOOD, enero 1952 (Por Marta M. Cisternas) — Las cumbres nevadas de las sierras californianas ¿Inspirarían al polaco, Sienkiewicz, en su obra monumental, "Quo Vadis"?

Existen fuertes posibilidades de que tal cosa sucediera ya que emigró en 1876 de su tierra natal trabajando como obscuro empleadito de tienda precisamente en el mismo sitio en que, años más tarde, se llevaría a la pantalla de plata el fruto de su imaginación y conocimientos, en una película en que dicen haber gastado casi 7 millones de dólares, de los que esperan resarcirse ampliamente exhibiéndola en todas partes del mundo.

El "Quo Vadis", de Sienkiewicz difiere del presentado por Hollywood en su esencia.
El autor halló el fuego divino y supo captarlo en las páginas de su libro.

La película es un fogonazo de esplendor tan fantástico, que deja mudos y sordos a quien se pasme ante la suma invertida.

Siete millones de dólares. Y son siete millones de dólares los que se exhiben en la pantalla divididos en 30 000 artistas extras, 63 leones, toneladas de polvo dorado, pelucas uniformes, transporte de las estrellas, directores, técnicos, etc.; a más del gasto inicial que significa la mantención de un estudio de películas.

Que la médula de la obra es la lucha entre el cristianismo y el paganismo romano de la época de Nerón es cosa secundaria.
También es de orden inferior el "libretto", sacado del libro escrito por alma sensitiva y que —traducido a 30 idiomas diferentes, ha pasado a la inmortalidad.

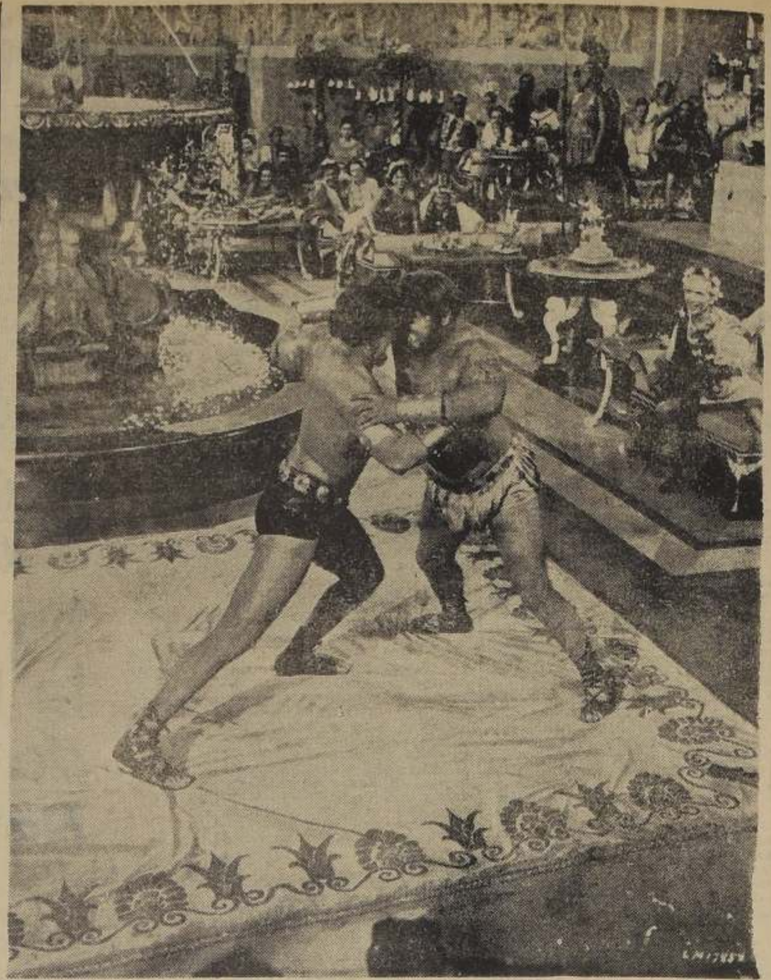

COMBATE DE GIGANTES.— Al revés de los luchadores modernos, estos gladiadores de la antigua Roma se esfuerzan en matar el uno al otro para entretenimiento del emperador Nerón y de sus invitados. Es ésta, en "Quo Vadis", una de las escenas del suntuoso banquete imperial en celebración de victorias militares.

Estrenarán mañana "La corona negra"

Inicia mañana sus exhibiciones simultáneamente en los teatros Santa Lucía y Continental, presentada por Columbia Pictures, la producción cinematográfica "La corona negra". Es un relato apasionante basado en una obra debida a la pluma del escritor Jean Cocteau. En la interpretación actúa una de las bellezas del cine mundial, María Félix, junto a Rossano Brazzi y Vittorio Gassman.

UN MEXICANO AGRADECE GESTO DE "LOS PANCHOS"

Se presentó a nuestro diario el ciudadano mexicano Juan Muñoz Quiñones, para que por nuestro intermedio agradeciéramos al trío Los Panchos las atenciones de que fué objeto por los jóvenes artistas, al haberlo ayudado económicamente para sus más imprescindibles gastos, después de haber permanecido un año enfermo.
Muñoz Quiñones vive en Matucana 1333, casa 7.

OPTICA PINCUS
Moneda 1033

RADIOS SIN PIE
Timar Ltda
NUEVA YORK 57

TEATRO SANTIAGO
HOY — MATINEE, VERMOUTH Y NOCHE
INES MORENO y JUSTO UGARTE... por fin en el centro..., animando los roles centrales de
"LA MALDICION DE LA QUINTRALA"
¡La obra de Jorge Inostroza que ha conquistado a todos los públicos...! ¡No dejen Uds. de ver el terremoto del 13 de mayo de 1646...! ¡El milagro del Señor de Mayo...! ¡En escenas de un realismo extraordinario...! ¡Hoy: ¡LA MALDICION DE LA QUINTRALA!

HOY, ENTRADA GRATUITA AL BAQUEDANO, PARA APLAUDIR A LOS "MAYORES DE 1952"

Esta noche se realizará en el Teatro Baquedano un Grandioso Festival Solemne, destinado a consagrar públicamente a los Hombres de Negocios, Marcas de Productos, Establecimientos Comerciales Mayoristas y Minoristas, Industrias y Medios de Turismo y Transporte, vencedores en la sensacional "Consulta a La Opinión Pública", promovida en Santiago, por Radio Prensa Ltda., con la colaboración de Sociedad Informativa de Imprensa Interamericana "Folha do Río", de Río de Janeiro, Radio Sociedad Nacional de Minería y diario LA NACION.

Gran cantidad de valiosos premios para los votantes y el público asistente, adornarán esta noche el proscenio del Teatro Baquedano, que se vestirá de gala para la Consagración de los más prestigiosos establecimientos de Santiago y de Chile en cada especialidad. Los premios serán gentilmente ofrecidos por los vencedores del impresionante concurso popular, que, desde las 2 P. M. de hoy harán llegar al Teatro Baquedano, a nombre de Radio Prensa, los artículos de su fabricación o distribución ofrecidos a la población de Santiago como agradecimiento por la votación alcanzada.

Entre las firmas vencedoras que esta noche estarán representadas en el Teatro Baquedano por sus más altas personalidades, señalaremos las siguientes: don Juan Yarur, Hernán Videla Lira, Arturo Crenovich, Jorge Zaror, Carlos Vial Espantoso, Guillermo Galmes, Luis Kappés, Sergio Madrid Arellano, Tomás Eduardo Rodríguez, Víctor Araya, Jorge Hirmas, Desco, Guillermo Anrique, Cristóbal Sáenz, Gasolina Esso, Perlina y Radiolina, Jabón Rococó, Conservas "El Colorado", Coca Cola, Insecticida Tanax, Camisas Llodrá, Café Tres Montes, Vinos Casablanca, Cognac Tres Palos, Alimento Meyer, Fideos Lucchetti, Caramelos Congo, Aceite La Rosa, Calzados Guante, Champagne Valdivieso, Lanceras Parker, Radios Philco, Refrigeradores Philco, Abonos Cóndor, Panimávida, Anrco, Medias Labán, Cocinas Siam, Doña Francisquita, Lubricantes Essolube, Falabella, Famae, Almacenes París, Glamour, Casa Zanolli, Royle, A la Villa de Nice, Au Chic, Tintorerías Reifschneider, Al Precio Fijo, Rosa Claro, Peletería Barón, Jardín Kimura, Karmy, Panadería y Pastelería La Selecta, Arturo Friedemann, Llodrá, Casa García, Organización Daniel Palma, Casa Cohen, Lagarrigue y Cía. Ltda., Casa Alonso, La Jardinera, Musalem Hnos S. A., El Viajante, Optica Rotter, Cordero Hnos., Farmacia Huérfanos, Botillería Brindis, Vernon, Isla & Ariza, Casa Olímpica, Talabartería Inglesa, Vidriería Esteban Dell Ortto, Caja Nacional de Ahorros, La Chilena Consolidada, Clínica Tarnier, Liceo San Agustín, Kegan S. A. C., Staudt y Cía. S. A. C., Uriarte y Garmendia S. A., El Tattersall, Jaras & Sotta y Cía., Bima S. A., Alfredo Délano y Cía. Ltda., Sociedad General de Comercio, Instituto de Belleza Berthe, Codental, Alfredo Molina La Hitte, Antonio Escobar Williams y Cía. Ltda., Cía. Acero del Pacífico, Central de Leche, Teatro Baquedano, Teatro Lux, A. Dussaillant, Madeco, Fábricas Yarur, Algodones Hirmas, Sedylan S. A. C., Fábrica Labán, La Casa del Banderín, Sanitas y Anilinas S. A., Pinturas "Caupolicán" (Chile) Ltda., Cristalería Yáñez, Fábrica de Paños de Tomé, Cía. Manufacturera de Papeles y Cartones, Fábrica de Tejidos de Alambre Mauricio Elberg, Anilina Du Pont, Colchonería Marín, Fábrica de Catres Deik y Cía., Cerámica de Lota, Rufino Melero, Frigorífico San Cristóbal, Fábrica Impermeables Búfalo, Fundición Libertad, Cía. Minera Disputada de Las Condes, Dimosa, Palacios Izquierdo Ltda., Fábrica Serra, Cintolessi, Sucesión Ignacio Fernández, Walter Goldschmidt, Hotel Carrera, Hotel Savoy, Waldorf, El Parrón, Oriente, Roxy, Charles, American Milk Bar, Hostería Carroza, Pedro Medina, Kripper y Desenzani Ltda., Imara, East & Abarca Ltda., Garage Eleodoro Soto, Santiago Talca Aéreo Coach, LAN, AEROLINEAS ARGENTINAS, Cía. de Transportes Unidos, Mudanzas La Unión, Cía. Sud Americana de Vapores, Fontaine Salvo Ltda. y Expreso Villalonga.

Como puede apreciarse, las mayores firmas y establecimientos de Santiago recibirán esta noche el caluroso aplauso del público santiaguino por su dedicación al progreso de nuestro país, cosa que ha quedado plenamente confirmada a traves del magno "inquérito" público, que acaba de cerrarse.

El público de Santiago comparecerá esta noche en masa al Teatro Baquedano para aplaudir a los "hombres llave" de Chile, y recibir en valiosos premios su desinteresada adhesión. La entrada será gratuita, y cada persona recibirá un cupón que le dará derecho a participar de los premios ofrecidos por los vencedores.

"EXPRESO DE BERLIN", "ENCRUCIJADA DE ODIO" Y "EL EXTRAÑO AMOR DE MARTA IVERS", HOY EN SAN LUNES POPULAR "CHILENO CONDOR CAUPOLICAN"

Desde las 2.30 de la tarde a $ 6 Platea y $ 3 Galería se exhibirán también el último episodio de "Vigilantes de la ley" y el segundo de "El Rey de los hombres cohete".

MAÑANA MARTES ESTRENO DE "TARDE DE TOROS", "SIMBAD, EL MARINO" Y "ODIO Y PASION". MIERCOLES NOCHE DESPEDIDA DE CHILE DE AMELITA VARGAS, LA BOMBA ATOMICA DE CUBA.

Un programazo que ha de despertar interés en todas las familias del barrio San Diego-Almagro-Matta, ofrece hoy en su tradicional San Lunes Popular Chileno Cóndor, el Teatro Caupolicán.
Desde las 2.30 de la tarde de hoy se exhibirán, a $ 6 platea, y $ 3 galería, "El Extraño Amor de Marta Ivers", por Bárbara Stanwick; "Encrucijada de Odio", por Robert Young, y "El Expreso de Berlín", por Merle Oberon. También se exhibirá el último episodio de "Vigilantes de la Ley", y el segundo de "El Rey de los Hombres Cohete".

MAÑANA MARTES ROTATIVO TRES ESTRENOS

A $ 15 platea, y $ 3 galería se estrena mañana martes "Tarde de Toros", "Simbad el Marino" y "Odio y Pasión". Este exitoso programa se exhibirá en funciones rotativas desde las 3 de la tarde.

MIERCOLES DESPEDIDA DE CHILE DE AMELITA VARGAS

En función nocturna, a las 21.40, el próximo miércoles, Amelita Vargas será objeto de una cariñosa despedida de Chile, después de haber obtenido merecido éxito en Boite Violín Gitano.

Actuarán en dicha ocasión con sus mejores éxitos, Lorenzo D'Costa, Richard Roberson, la Voz de Oro del Missisippi, Laina and Bobby, Los Chamacos Veracruzanos y muchos otros más de cartel internacional, exhibiéndose en cine el éxito de "El Enigma".

ASEGURE EL Porvenir de sus HIJOS

Cómpreles un sitio y asegúreles el porvenir a sus hijos
¡CON QUE PALABRAS SE LO AGRADECERAN MAÑANA!
EL VALOR DE LA CIUDAD JARDIN LO PRADO CRECERA CON SUS HIJOS
$ 680.- al mes
AGUA POTABLE
LUZ ELECTRICA
CALLES PAVIMENTADAS CON CONCRETO
Y MAGNIFICA LOCOMOCION
en plena calle SAN PABLO

Libérese de la tiranía del pago de arriendo y hágase propietario con módicas sumas mensuales...
Los micros 50 y 52 lo llevan a la misma
CIUDAD JARDIN LO PRADO
APRESURESE EN COMPRAR SU SITIO..!
Atención permanente incluso domingos y festivos, en el terreno
SAN PABLO 6451 - HUERFANOS 713 entrepiso
VENTAS SIN COMISION
LA TIERRA ES SEGURIDAD HOY, TRANQUILIDAD MAÑANA
PUBLICIDAD LUCHO ARON

Mañana
NORMANDIE
UN PROGRAMA DOBLE QUE HARA EPOCA!
Detestado por su esposa... Ridiculizado por sus amigos... ¿QUÉ PODÍA HACER?

J. ARTHUR RANK presenta a MICHAEL REDGRAVE JEAN KENT
ODIO que fué AMOR
UN BESO... UNA CONFIDENCIA... pueden segar mil vidas
PRISIONERO DE GUERRA ("Target Unknown")

MARK STEVENS · ROBERT DOUGLAS con MALU GATICA
MAYORES
PELICULA UNIVERSAL-INTERNACIONAL

¡SU RELOJ ESTA MALO?
No pierda tiempo, llévelo a la
Relojería y Joyería "La Yankee"
donde se lo arreglarán y revisarán ELECTRONICAMENTE, EN EL DIA — Trabajos garantidos.
NOVEDADES EN JOYAS Y RELOJES
— MEIGGS 20 —
(ESTACION CENTRAL) — TELEFONO 94823

Pianos

IMPORTADOS
PIANOS DE CALIDAD
PRECIOS DESDE $ 55.000
CONSULTE FACILIDADES
P. GALLYAS
MERCED 617
FONO 33491

"Pampa y María", es dúo que viene al Tap Room

En estos días deberá efectuarse el debut en el Tap Room de "Pampa y María", intérpretes de los bailes folklóricos argentinos y de América. Su especialidad está en las danzas "Malambo", "El gato" y "Zamacueca". Con estos artistas se presentarán también Leo Amaya, Marquesita Radel y Lidia Borel.

HOY ULTIMAS FUNCIONES DE LA FESTIVA REVISTA "QUE CALOR CON TANTOS CHURROS", MAÑANA ESTRENO DE "MARIDOS, SOLTEROS DE VERANO", EN EL OPERA

MILES DE PERSONAS, APLAUDEN DIARIAMENTE, A LA CIA. DE REVISTAS DEL TEATRO FLORIDA, DE BUENOS AIRES, A LAS 19 HORAS A LAS 21 y 30 Y A LAS 23 y 15 HORAS.

Hoy se realizan en tres funciones, las últimas representaciones de la vistosa revista "QUE CALOR CON TANTOS CHURROS", que el público aplaude día a día en forma entusiasta, pero debido a que la temporada de la CIA DE REVISTAS DEL TEATRO FLORIDA DE BUENOS AIRES, será muy breve, y son muchos los decorados, cortinados, trajes y efectos luminosos, y en su afán de presentar al público chileno un verdadero desfile de elegancia es que ya se anuncia para mañana el estreno de una nueva y elegantísima revista de Gustavo Campaña, titulada "MARIDOS, SOLTEROS DE VERANO", con un desfile de estrellas como JUANITA MARTINEZ, la rutilante vedette; SALVADOR FORTUNA, uno de los cómicos argentinos que más éxito ha tenido en los últimos tiempos; EDUARDO ADRIAN, extraordinario cultor del tango; HARRY POLL, un dinámico y juvenil imitador, que noche a noche triunfa; EL BALLET DE ARCY, ALICIA Y DURAN, VELIA DEL GRECCO, PIERINA MONTI, esplendorosa y bellísima bailarina; MARIA DE LAS

NIEVES, otra de las hermosas vedettes de la Cía.; asimismo LAS FAMOSAS CHICAS DEL FLORIDA, llenas de juventud, belleza y dinamismo, y por último los ASES DE LA RISA CHILENOS MANOLO GONZA-

LEZ y ALEJANDRO LIRA, que arrebatan con sus ocurrencias.

HACIA MUCHOS AÑOS QUE SANTIAGO NO PRESENCIABA UN ESPECTACULO DE REVISTAS COMO EL QUE PRE-

SENTA EL TEATRO OPERA. EN SUS TRES FUNCIONES DIARIAS. LAS ENTRADAS NUMERADAS ESTAN EN VENTA.

La compañía de revistas triunfa en Teatro Opera

Hoy es el último día que el público santiaguino podrá ver en el Opera la espectacular revista "¡Qué calor con tantos churros!", que tantos elogios mereció de la prensa, dado que mañana la Compañía de Revistas del Florida de Buenos Aires estrenará una nueva revista de Gustavo Campaña, titulada "Maridos solteros de verano", donde lucirá nuevos decorados, trajes y efectos luminosos.

"¡Qué calor con tantos churros!" irá hoy por última vez en las tres funciones del teatro Opera.

La bomba atómica en el film "Ultimátum"

El jueves de esta semana se estrenará en el Teatro Rex la película "Ultimátum", de la cinematografía inglesa. En ella se muestra con gran realismo lo que sería del mundo si la bomba atómica, el superpoder de la destrucción, fuera usada como un artefacto de necesidad cotidiana.

"London Film" es la productora de esta cinta, que exhibe para Chile la nueva firma del sello "Grandes Películas".

FESTIVAL ARTISTICO EN EL TEATRO CAUPOLICAN

En función nocturna, Amelita Vargas se despedirá el miércoles con un festival en el escenario del Teatro Caupolicán.

La creadora del "Baile del Pinguino", ese día lucirá sus últimos éxitos, participando en el desfile la orquesta de Lorenzo D'Acosta; la voz de oro del Mississipi, Richard Roberson; Laina and Bobby, "Los Chamacos Veracrusanos" y otros más de cartel internacional.

En cine se exhibirá "El enigma".

Bañistas de Mack Sennett en el rotativo Principal

Son muchos los que recuerdan a las bañistas de Mack Sennett, ese grupo de muchachas que escandalizaban en las playas de hace veinticinco años, y que ahora sólo provocan frescas carcajadas... La vida es así.

"Recuerdos que nunca mueren", ese es el título de esta película, que irá el próximo viernes al Principal, y que muestra el pasado cinematográfico. También aquí tiene Gloria Swanson una intervención destacada.

Diversas producciones del sello "Universal"

Universal presentará como estreno absoluto en el Teatro Florida una película de tema policial, que se desarrolla en París, y que corresponde al título de "La araña y la mosca", con Eric Portman a la cabeza del reparto.

Próximamente se mostrará en el Continental el film "Siete pecadores", con John Wayne, Broderick Crawford y la seductora Marlene Dietrich.

También ofrecerá un programa doble en el Normandie, a base de "Prisioneros de guerra" y "Odio que fué amor".

BUEN FESTIVAL HAY EL LUNES EN EL SANTIAGO

Dos conjuntos que gozan de un sólido prestigio han ofrecido su concurso al festival del lunes en el Santiago. Son "Los Georgians" y "Los Quincheros", artistas que siempre han contado con el aplauso del público. Asimismo, Flor Hernández, Osvaldo Silva, Arturo Gatica, Hilda Sour, Leo Amaya, Lucho Gatica, Roberto Cortés, Pablo Cid, el dúo Rey-Silva, Raúl Gardy, Federico Ojeda, Lorenzo D'Acosta, Alejandro Lira, Olga Donoso, Carlos Rajero, la típica de Carbone, Pancho Flores del Campo, Richard Roberson, Marquesita Radel, Lidia Borell, Magdalena, Pinocho y otros, ensayan su participación en ese espectáculo.

Cambia su programa el cine Baquedano

Escenas de amor y con fuertes emociones hay en "Calle mortales", cinta de la Warner Bros, que será proyectado desde mañana en la pantalla del Baquedano. Ruth Roman tiene a su cargo el papel protagónico del film, junto al astro Richard Todd.

"Sin conciencia", con Humphrey Bogart en el papel central, es la cinta que se presentará como complemento.

Este programa Warner Bros irá desde mañana al Baquedano.

VUELVE MAPY CORTES EN UN FILM QUE IRA MAÑANA AL SANTIAGO

Entre magníficos escenarios y una reconstrucción de los tiempos románticos del teatro, se desarrolla la historia de los amores de una primera figura de una compañía de revistas y zarzuelas.

Mapy Cortés, canta, baila y se enamora de Luis Aldás, que a su vez padece la indiferencia de su amor y los reproches de su tío rico, el actor Fernando Soler. Todos juntos hacen de esta comedia azteca un agradable espectáculo musical, donde los chistes y la gracia se confunden con las escenas de una película de ritmo, alegría y picardía.

La historia de "En tiempos de la zarzuela", de Pel Mex, que se estrena mañana en el cine Santiago, resulta agradable para los espectadores por la calidad de su reparto y de sus escenas musicales.

"SU TIPO DE MUJER"

Jane Russell, luce sus extraordinarias dotes de actriz en el film de RKO "Su tipo de mujer", producción de Howard Huges, dirigida por John Farrow, que será estrenada mañana en el cine Central. Junto a la bella y atractiva estrella se desempeña como desprejuiciado jugador el recio intérprete Robert Mitchum.

LONDON FILMS

PARA INICIAR EN CHILE LAS ACTIVIDADES DE UN GRAN SELLO ESTRENAREMOS EL 24 DE ENERO UNA GRAN PELICULA

SI UN LOCO POSEE LA BOMBA ATOMICA Y LANZA UN... ULTIMATUM

EN UN GRAN TEATRO, EL REX NO NOS INTIMIDA EL VERANO

ULTIMATUM

ESTA DENTRO DE LA TRADICION DE KORDA Y LA CALIDAD DE KORDA NO REQUIERE ELOGIOS

Somos sus distribuidores "Grandes Películas" Bandera 84 of. 203

MAÑANA REAL

MAYORDOMO VALET BANDOLERO MIEMBRO DE LA NOBLEZA Y CON UN MONOCULO BOB HACE DE LAS SUYAS EN LA PELICULA MAS DESOPILANTE DEL AÑO

BOB HOPE
LUCILLE BALL
con
BRUCE CABOT
JACK KIRKWOOD
en Technicolor

"LOS NUEVOS RICOS" (FANCY PANTS)

Hoy VICTORIA (Mayores)

Esta es la película que trae la colosal revelación de los delitos de la secta secreta de KU KLUX KLAN.

"¿ACUSARÍA USTED?" "TIGER WARNING"

GINGER ROGERS RONALD REAGAN DORIS DAY STEVE COCHRAN

COMPAÑIA NACIONAL DE TEATROS S. A.

LOS MEJORES ESPECTACULOS HOY EN LOS MEJORES TEATROS

CENTRAL Fono 33555
3, 6.30 y 9.45 P. M. "CUENTAME TU VIDA" Gregory Peck e Ingrid Bergman (Sólo mayores)

SANTA LUCIA Fono 34718
3, 6.30 y 9.45 P. M. Louis Hayward y Patricia Medina, en DICK TURPIN (Sólo mayores)

CONTINENTAL Fono 60735
3, 6.30 y 9.45 P. M. LA SANGRE LLAMA En tecnicolor (Menores)

CERVANTES Fono 88569
3, 6.30 y 9.45 P. M. Robert Youngr y Bárbara Hale, en UNA BODA ESCANDALOSA

FLORIDA Fono 34289
2.15, 4.15, 6.30 y 9.45 P. M. LA CENICIENTA de Walt Disney (Men.)

BANDERA Fono 89111
3.10, 6.30 y 10 P. M. "LA FUERZA DE LAS ARMAS" William Holden (Sólo may.)

IMPERIO FONO 32627
6.30 y 10 P. M. Cía. Pedro López Lagar "TIERRA BAJA"

AUDITORIUM Fono 84688
3, 6.30 y 10 P. M. "EL MILLONARIO Y LA CORISTA"

NORMANDIE Fono 87749
2.30, 6 y 9.30 P. M. CARAVANA DE VALIENTES y DOS PERSONAJES FABULOSOS

ORIENTE Fono 41345
6.30 y 9.45 P. M. Irene Dunne y Fred Mac Murray, "VEN A COMPARTI MI AMOR"

EL GOLF Fono Golf (488) 257
6.40 y 10 P. M. "DICK TURPIN" (Mayores)

PEDRO DE VALDIVIA FONO 43946
6.30 y 9.45 P. M. "DICK TURPIN" Luis Hayward (May.)

ALCAZAR Fono 80122
6.30 y 9.45 P. M. "LA SANGRE LLAMA" por John Barrymore (Menores)

PORTUGAL Fono 34816
Rotativo de 4 a 12 "Muerte en un beso", "Los amotinados" y "Ríndete amor mío". (Mayores)

BRASIL Fono 80306
Rotativo de 3 a 12 "Muerte en un beso", "Los amotinados" y "Ríndete amor mío". (Mayores)

Mañana Teatro SANTIAGO

LA ANTIGUA BOHEMIA DEL TEATRO, GRACIA, PICARDIA Y CANCIONES DE OTROS TIEMPOS.

PEL MEX

"EN TIEMPOS de la ZARZUELA"

"LAS TANDAS DEL PRINCIPAL"

con Mapy CORTES
FERNANDO SOLER y LUIS ALDAS.
Director: JUAN BUSTILLO ORO.-

CREDITOS
ENTREGA INMEDIATA
CAMISAS
TERNOS
PARA CABALLEROS Y NIÑOS
STO. DOMINGO 987 OF. 16

TEMPORADA DEL BLUE JEAN
Ahorre comprando directamente en la FABRICA
Para damas, de .. .. $ 260.—
Para caballeros .. .. 240.—
Niñitas .. .. 160.—
Niños .. .. 140.—
FABRICA DE OVEROLES
ARTURO PRAT 183
Se envía contra reembolso

HOY T. Principal HUERFANOS 757

¡RIASE CON TOM y JERRY

LOS SIMPATICOS PERSONAJES
TOM Y JERRY
en tres divertidos dibujos plenos de ingenio y picardía
JIRA DE LA ESCUELA MILITAR, AL NORTE
su vida de campaña, desfiles, manifestaciones, toma del Morro de Arica, etc.
"EL FLYING ENTERPRISE"
PRIMERAS VISTAS DEL BUQUE NAUFRAGO
Además: "TRIBULACIONES DE UNA ESPOSA". "RAREZAS DEPORTIVAS".
NOTICIARIOS
Paramount — Francés e Inglés

Y ¡RIASE DEL CALOR! COMODAMENTE SENTADO EN ESTA SALA CON EL MÁS MODERNO SISTEMA DE AIRE ACONDICIONADO.

Hoy ROTATIVO CLUB DE SEÑORAS DE 2.15 A 12 P.M. EXCEPCIONAL PROGRAMA DOBLE

"Agonía de AMOR" con GREGORY PECK • ALIDA VALLI • CHARLES LAUGHTON • LOUIS JOURDAN • ANN TODD • ETHEL BARRYMORE • CHARLES COBURN
PELICULA DE DAVID O. SELZNICK • DIRIGIDA POR ALFRED HITCHCOCK

CARTA A TRES ESPOSAS
con KIRK DOUGLAS, PAUL DOUGLAS, BARBARA LAWRENCE, JEFFREY LYNN
Jeanne Crain, Linda Darnell, Ann Sothern en
¡ES UN SECRETO!
20th Century Fox
PARA MAYORES

Mañana Santa Lucía • Continental
AIRE ACONDICIONADO
MATINEE • TARDE Y NOCHE

LA MAS VIOLENTA Y ENIGMATICA HISTORIA DE AMOR EN UNA TIERRA PELIGROSA E INTRIGANTE...

La CORONA NEGRA

LA OBRA MAESTRA DE JEAN COCTEAU.

Con ROSSANO BRAZZI, VITTORIO GASSMAN (SOLO MAYORES)

María FELIX EN SU MAS SUBLIME CREACION

Distribuida por "COLUMBIA PICTURES"

COMPAÑIA CHILENA DE ESPECTACULOS — CCE — LOS MEJORES PROGRAMAS EN LAS MEJORES SALAS
Rex
EL MEJOR TEATRO DE AMERICA
FONOS: 31143 - 31144 ★ HORARIO: 3 - 6.30 - 9.45.-
KIRK DOUGLAS y JAN STERLING, en
"CADENAS DE ROCA"
(Mayores y Menores)
REAL | SANTIAGO
FONO 65555 — 3, 6.30 y 9.45 P. M. — Ultimo día de exhibiciones por Ana Mariscal y Roberto Rey, en LA PRINCESA DE LOS URSINOS (Mayores y Menores)
FONOS 32888-33444 — 3, 6.30 y 9.45 P. M. — Ultimo día de exhibiciones por Blanquita Amaro y Agustín Irusta, en BUENOS AIRES A LA VISTA (Mayores)
VICTORIA
FONO: 30021
1.15, 3.15, 5.15, 7.15 y 9.20 P. M.
GINGER ROGERS, DORIS DAY y RONALD REAGAN, en el reestreno
"¿ACUSARIA UD.?"
(Mayores)

Un estreno francés se anuncia en el Bandera

"Flor de pecado" es una producción francesa que recoge los aspectos dolientes de una vida culpable. Aparece aquí la existencia de los puertos y las muchachas en flor, que pierden su juventud al entregarse en las garras del amor mercenario. Aspera y cruda, esta película es, sin embargo, un reflejo de la vida en sus aspectos amargos.

Irá pronto en el Teatro Bandera.

¡AMOR MAS FUERTE QUE LA LEY!

MAYORES
"Muerte EN LAS SIERRAS"
CON FORREST TUCKER - ADELE MARA
ESTELITA RODRIGUEZ
HOY ROXY

"¿ACUSARIA USTED?", FILM DE ACCION, HOY EN EL VICTORIA

"¿Acusaría usted?" es la pregunta que sirve de título al drama de Warner Bros. que se proyecta desde hoy en el cine Victoria.

Los encapuchados de la secta secreta del Ku Klux Klan se ven perseguidos porque el destino quiso que una mujer presenciara uno de sus tremendos delitos.

Ginger Rogers, Ronald Reagan, Steve Cochran y Doris Day actúan en esta impresionante creación.

"Tierra baja" termina hoy en el Teatro Imperio

Hoy a las 6.30 de la tarde y 10 de la noche, la compañía de comedias de Pedro López Lagar llevará, por las últimas veces, a la escena del teatro Imperio, la comedia de Angel Guimerá, "Tierra baja", en que el actor está en uno de sus papeles más felices.

Mañana la Compañía de Pedro López Lagar estrenará en esa misma sala el drama del autor francés Henri de Lenormand, "Los fracasados".

FAJAS
MODELADORES
Gacela
Transforman cuerpos más difíciles en la silueta de la actual moda.
Gran comodidad y duración.
Precios bajos
Gran especialidad en cuerpos difíciles.
FAJAS DE ELASTICO NYLON
PUENTE 559. Piso 2

CINTA DE BOB HOPE SERA EL ESTRENO DE MAÑANA EN EL REAL

El teatro Real presentará mañana una de las más recientes producciones de Paramount, con el cómico Bob Hope, quien visitó Chile hace dos años. Esta vez aparece en un tema del oeste, al lado de la rubia Lucille Ball.

El genio de Chaplin, la gracia de Max Linder, la comicidad de Buster Keaton y las andanzas de Harold Lloyd están representados en las situaciones que crea Bob Hope en esta película filmada en technicolor.

En "Los nuevos ricos", Bob Hope aparece en un nuevo aspecto de su vida cinematográfica. Se le ve en un tema más dinámico, más cómico que nunca, porque el actor no necesita apelar a recursos gastados para hacer reír al público.

"EMBRUJO DEL TROPICO" IRA HOY EN EL LUX

Con la actuación de Dorothy Lamour, Bob Burns, Ray Milland, Elvira Ríos, Martha Rayé, conjuntos bailables y grandes orquestas, Paramount presenta nuevamente la cinta musical intitulada "El embrujo del trópico", producción dirigida por Adolfo Zukor, y que va desde hoy en el ecran del Lux.

"El embrujo del trópico" brinda la oportunidad de oír las mejores composiciones del celebrado maestro Agustín Lara, en versiones que brindan Dorothy Lamour, Tito Guizar, Elvira Ríos, el trío Ascensio del Río y la Lira de San Cristóbal.

METRO • DANTE
BANDERA 161 ★ TELEFONO 83361 — PLZA. ÑUÑOA TELEFONO 494359
AGRADABLE Y FRESCO EN PLENO VERANO
HOY — MATINEE 3.30 P. M. — VERMOUTH 6.40 P. M. — NOCHE 9.45 P. M.
¡Un primoroso espectáculo musical de la M.G.M. en TECHNICOLOR!
RICARDO MONTALBAN
JANE POWELL
Dos Semanas de Amor
PARA ADULTOS Y MENORES
Metro Goldwyn Mayer
Metro-Goldwyn-Mayer-Braniff
JIRA ARTISTICA DE BUENA VOLUNTAD
KATHRYN GRAYSON — HOWARD KEEL en PERSONA
ESTRELLAS DE LA OPERETA "Magnolia"
LUNES 28 · NOCHE 10 P.M. EN EL TEATRO METRO
Metro Goldwyn Mayer

HOY — VERMOUTH 6.30 • NOCHE 10 P.M.
ULTIMAS REPRESENTACIONES DEL INMORTAL DRAMA DE ANGEL GUIMERA
GRAN COMPAÑIA DE COMEDIAS "PEDRO LOPEZ LAGAR"
TIERRA BAJA
¡Mañana
LA MAS EXTRAORDINARIA CREACION DE PEDRO LOPEZ LAGAR
"LOS FRACASADOS"
DEL EMINENTE DRAMATURGO FRANCES HENRI LENORMAND ★★★

¡BALA POR BALA Y VIDA POR VIDA!
HUMPHREY BOGART en
UNITED STATES PICTURES ★ BRETAIGNE WINDUST ★ KING VIDOR · HENRY BLANKE
"SIN CONCIENCIA" (THE ENFORCER)
BAQUEDANO
2 P.M. • 5.45 y 9.30 P.M.
Mañana ★ (MAYORES)
UN PROGRAMA DE DOS JOYAS DE LA WARNER BROS !...
Extra: NOTICIARIO PARAMOUNT.
Jamás retrocedía ante nada... ¡Fué víctima de un cruel destino!
RUTH ROMAN en "CELOS MORTALES"
TODD · McCAMBRIDGE · SCOTT
ORGANIZACION TEATRAL CHILENA S. A.

Mañana Bandera
MATINEE VERMOUTH Y NOCHE
ANDRÉ LE GALL
FRANCOISE ARNOUL
AIMÉ CLARIOND en
FLOR de PECADO (L'ÉPAVE)
PERRUCHA... LA ESCULTURA VIVIENTE DE LAS PASIONES CLANDESTINAS. UNA ENLOQUECEDORA FLOR DE VICIO QUE CRECE EN LOS JARDINES DEL PECADO...

PERRUCHA... LA MUJER DE UN INSTANTE Y DE TODA UNA VIDA!
Distribuye: "LEO - FILMS"

HOY LUX — CONTINUADO DE 11 A.M. a 24 HORAS
Un CARNAVAL BELLISIMO REPLETO DE ALEGRIA, CANCIONES Y BUEN HUMOR.
El EMBRUJO del TROPICO

con Ray MILLAND ★ Dorothy LAMOUR ★ Tito GUIZAR
LAS MAS HERMOSAS CANCIONES DE AGUSTIN LARA
(MAYORES Y MENORES) EXTRA! NOTICIARIOS Y SINOPSIS

MAYORES Y MENORES
HOY · FLORIDA
RKO RADIO PICTURES
4 FUNCIONES
2.15 a 4.15 6.30 y 10 P.M.

Un genial creación de WALT DISNEY
La CENICIENTA
Color por TECHNICOLOR

MAYORES Y MENORES
Hoy · AUDITORIUM

AMOR, RISAS y MELODIAS!
DAVID NIVEN
VERA - ELLEN
CESAR ROMERO en
"EL MILLONARIO y LA CORISTA" (Happy Go Lovely)
Color por TECHNICOLOR
RKO RADIO PICTURES

SOLO PARA MAYORES
Mañana CENTRAL
¡UN GRAN ESTRENO QUE CAUSARA SENSACION!

JUZGUE Ud SI ES UNA MUJER ESTUPENDA.
HOWARD HUGHES presenta a
ROBERT MITCHUM · JANE RUSSELL
en "SU TIPO DE MUJER" (His Kind of Woman)
con VINCENT PRICE · TIM HOLT · CHARLES McGRAW
UNA PRODUCCION JOHN FARROW
RKO RADIO PICTURES

GUIA DEL ESPECTADOR

LOS NUMEROS ENTRE PARENTESIS CORRESPONDEN AL DEL TELEFONO.

TEATROS

DIEZ DE JULIO (31530).— 19 y 22 horas: Espectáculos Burlesque.

IMPERIO (32627).— 18.30 y 22 horas: Cía de Comedias de Pedro López Lagar: "Tierra baja", de Angel Guimerá.

L'ATELIER (391074).— Descanso de la Compañía. Próximamente funciones cinematográficas.

OPERA (30176). — 19, 21.30 y 23.15 horas: Cía. de Revistas del Teatro Florida de Buenos Aires: "Qué calor... con tantos churros", de Gustavo Campaña.

CINES

ALAMEDA (91254). — Rotativo desde 13 horas: El museo del crimen, Canción en la noche, Espía espiado, Serial y Agregados.

ALCAZAR (80122). — Vermouth y noche: La sangre llama.

ALMAGRO (83425). — Rotativo desde 13 horas: El emigrante, Nacidos para matar, El fugitivo y Serial.

[illegible] (52443). — Rotativo desde 13 horas: Lágrimas de sangre, Adiós a la vida y Almas en fuga.

A N D E S (43811). — Rotativo, desde 14 horas: El pecado de amar, El diario de una desconocida, Trader Horn y Serial.

A P O L O (51746). — Rotativo desde 15 horas: Fiebre de sangre, Odio y pasión, No me defiendas, compadre y Serial.

AUDITORIUM (84688). — Matinée, vermouth y noche: El millonario y la corista.

AVENIDA MATTA (51455). — Rotativo desde 15 horas: El padre es abuelo, Reclusa y La espía de Corea.

BALMACEDA (88768).— Rotativo desde 14 horas: La marca del zorrillo, Romeo y Julieta y Agregados.

BANDERA (89111). — Matinée, vermouth y noche: La fuerza de las armas.

BAQUEDANO (65050). — Matinée, y vermouth: Mujeres en mi vida, Pobre corazón y Agregados. 22 horas: Radio-Prensa y Soc. Imprenta Interamericana, LA NACION y Radio Soc. Nac. de Minería, distinguen a los principales establecimientos comerciales. Repartición de premios.

BLANCO ENCALADA (91787). — Rotativo desde 13.30 horas: La adorable coqueta, El violín mágico, Piedad criminal y Serial.

BOLIVAR (35376).— Rotativo de 14 horas: Los inconquistables, Ellas son así y La mujer disputada.

BRASIL (80306). — Vermouth y noche: Los amotinados, Muerte en un beso y Ríndete amor mío.

CAPITOL (89581). — Rotativo desde 14 horas: Simbad, el mareado, Motín, Sólo los valientes y Nueva alborada.

CARRERA (86685). — Rotativo desde 14 horas: La marca del zorrillo, Romeo y Julieta y Agregados.

CAUPOLICAN (85512).—Rotativo. El extraño amor de Marta Iver, Expreso de Berlín y Encrucijada de odios.

CENTRAL (33555). — Matinée vermouth y noche: Cuéntame tu vida.

CERVANTES (88569). — Matinée, vermouth y noche: Una boda escandalosa.

CLUB DE SEÑORAS (33550). — Rotativo desde 14.15 horas: Agonía de amor y Cartas a tres esposas.

COLISEO (89073). — Rotativo desde 15 horas: Romeo y Julieta, De pícaro a pícaro, La marca del zorrillo y Serial.

C O L O N (90377). — Rotativo desde 13 horas: El buen samaritano, La modelo incógnita, Bodas trágicas, Sangre y harina y Serial.

CONTINENTAL (60735).— Matinée, vermouth y noche: La sangre llama.

COUSIÑO (50657). — Rotativo desde 14 horas: Ahí está el detalle, La máscara de los Borgia, El vals del Emperador y Serial.

C H I L E (60728). — Rotativo desde 14 horas: Simbad el mareado, Motín, Abriéndose paso e Hipócrita.

DELICIAS (91941). — Rotativo desde 14 horas: Patria nueva, Larga es la noche y Trampas de amor.

D I A N A (95768). — Rotativo desde 16,30 horas: Llamas de odio, Dos hermanos la querían y Quién dijo crimen.

D A N T E (494359).— Matinée, vermouth y noche: Dos semanas de amor y Agregados.

DIECIOCHO (83778).— No hay funciones.

EL GOLF (488 y 257). — Vermouth y noche: Dick Turpin.

ESMERALDA (64303).— Rotativo desde 13,30 horas: La ciudad criminal, Bagdad, Horizontes en llamas y Serial.

FLORIDA (34289). — Matinee, vespertina, vermouth y noche: La Cenicienta.

HOLLYWOOD (42389).— Rotativo desde 14 horas: Perseguidos, Los bolsillos del diablo, Sin sombra de sospecha y Serial.

IDEAL CINEMA (92188). — Rotativo desde 14 horas: El tesoro de Jean Lafitte, El placer de la venganza, Yo quiero ser mala y Agregados.

IMPERIAL (51112). — Rotativo desde 15 horas: El gallardo aventurero, Cuatro en un jeep y El placer de la venganza.

I R I S (80336). — Rotativo desde 14 horas: Invasión de West Point, Mercado humano y Agregados.

INDEPENDENCIA (62702).— Rotativo: El padre es abuelo, El diablo blanco, Tu amor me guía y El tesoro de Jean Lafitte.

I T A L I A (41883).— Rotativo: El placer de la venganza, El padre es abuelo y Tu amor me guía.

LIBERTAD (86281). — Rotativo desde 14 horas: El gran samaritano, La modelo incógnita, Soledad, Sangre y harina y Serial.

LO OVALLE (253, La Cisterna). —Rotativo desde 15 horas: Quien te quiere te aporrea, La hermana impura y Bandidos en las sierras.

LO FRANCO (92705).— Rotativo. Yo quiero ser mala, Tarde de toros y El tesoro de Jean Lafitte.

LAUTARO (Carmen Mena 602). — Rotativo: Cuatro en un jeep, Besos, balas y batatazos y Serial.

LUX (87630). — Rotativo desde 11 horas: El embrujo del trópico y Noticiarios.

MANUEL RODRIGUEZ (66959).— Rotativo desde 14 horas: El pecado de amar, El diario de una desconocida, Los niños nos miran y Serial.

MAJESTIC (50151). — Rotativo: Toros bravos y Mercaderes de la muerte.

MARCONI (42867). — Rotativo desde 14 horas: Invasión de West Point, Mercado humano y Agregados.

METRO (83361). — Matinée y vermouth: Dos semanas de amor. Noche 22 horas: Presentación de Kathryn Grayson y Howard Keel, Jira artística de buena voluntad de Metro Goldwyn Mayer-Braniff.

MIAMI (85815).— Rotativo desde 11 horas: Tierras de tormento y Serial.

MINERVA (91464). — Rotativo, desde 13 horas: El padre es abuelo, El diablo blanco, El expreso de la muerte, Serial y Agregados.

MIRAFLORES (30909). — Rotativo desde 15 horas: Sólo los valientes y Kim de la India.

MONUMENTAL (91555). — Rotativo desde 14 horas: Qué siga la boda, La cicatriz, Los tres hijos del diablo y Serial.

NACIONAL (63568). — Rotativo desde 14 horas: Los tres mosqueteros, Bagdad, Ciudad criminal y Serial.

NORMANDIE (87749). — Matinée, vermouth y noche: Caravana de valientes y Dos personajes fabulosos.

Ñ U Ñ O A (43152).— Rotativo desde 14 horas: Perdida, Carretera 301, El gallardo aventurero, Serial y Agregados.

NOVEDADES (94594).— Cerrado por reparaciones.

O'HIGGINS (86029). — Rotativo desde 14 horas: Una noche en la ópera, Así son las mujeres, El camino del amor y María de los Angeles.

ORIENTE (41345). — Vermouth y noche: Ven a compartir mi amor.

PLAZA (84714).— Matinee, vespertina, vermouth y noche: Hotel clandestino y Agregados.

P R A T (50754). — Rotativo desde 13 horas: El vals del Emperador, Bodas trágicas, Los tres hijos del diablo y Serial.

PORTUGAL (34816). — Rotativo, desde 15 horas: Los amotinados, Muerte en un beso y Ríndete, amor mío.

PEDRO DE VALDIVIA (43943).— Vermouth y noche: Dick Turpin.

PRINCESA (85205). — Rotativo desde 14 horas: Simbad el mareado, Motín, Abriéndose paso e Hipócrita.

PRINCIPAL (30611). — Rotativo desde 11 horas: Noticiarios, Cortos, Descriptivas, Dibujos y Serial.

PROVIDENCIA (46073). — Rotativo desde 14 horas: El tesoro de Jean Lafitte, El expreso de la muerte, El destino manda y Agregados.

REAL (65555).— Matinée, vermouth y noche: La princesa de los Ursinos.

RECOLETA (63874). — Rotativo: Tu amor me guía, El padre es abuelo, El placer de la venganza y La espía de Corea.

REPUBLICA ([illegible]). — Rotativo desde 14 horas: El padre es abuelo, El diablo blanco, El expreso de la muerte y Agregados.

REX (31143 y 31144). — Matinée, vermouth y noche: Cadenas de roca.

RIALTO (41567). — Rotativo desde 14 horas: Invasión de West Point, Mercado humano y Agregados.

ROXY (80809). — Rotativo desde 11 horas: Muerte en las sierras y Serial.

SAN MIGUEL (51262). — Rotativo desde 14 horas: La máscara de los Borgia, Soledad, Misterio en México y Serial.

SANTA LUCIA (36666).— Matinée, vermouth y noche: Dick Turpin.

SANTIAGO (32888). — Matinée, vermouth y noche: Buenos Aires a la vista.

SELECTA (92194). — Rotativo: El tesoro de Jean Lafitte, El ciego, Reclusa y El placer de la venganza.

VALENCIA (61557). — Rotativo desde 14 horas: El vals del Emperador, La máscara de los Borgia, Una noche en la ópera, Adiós a la vida y Serial.

VICTORIA (30021). — Rotativo desde 12.30 horas: ¿Acusaría Ud.?

SANTOS DE HOY
INES

SANTOS DE MAÑANA
VICENTE

BOLETIN DEL TIEMPO

MINISTERIO DE DEFENSA NACIONAL

(Redactado a las 20 horas del día 20 de enero de 1952).—

Han continuado las condiciones favorables de tiempo, con nubosidades locales en la costa desde Arica hasta Chiloé. Más al sur se registraron precipitaciones con vientos depresionarios.

APRECIACION GENERAL

Mejorará el estado atmosférico en el extremo sur. Haciéndose general el buen tiempo, con nublados parciales en el país.
ARICA A COQUIMBO.— Bueno. Nublados locales y parciales. Vientos del oeste y suroeste.
ACONCAGUA A MAULE.— Bueno. Nublados parciales. Vientos de regular fuerza del suroeste.
CORDILLERA CENTRAL.—Bueno.
ÑUBLE A CHILOE.— Bueno. Algo nuboso. Vientos fuertes del sur y suroeste.
GUAFO A EVANGELISTAS.—Nuboso. Precipitaciones locales. Tendencia a mejorar. Vientos fuertes del oeste y suroeste.
PUNTA ARENAS.—Nubosidad parcial.

INFORMACIONES DE SANTIAGO

TEMPERATURA DEL DIA. (Día 20).— Máxima: 31.7 grados C. a las 15 horas.— Mínima: 14.0 grados C. a las 6 horas y 45 minutos.
HUMEDAD RELATIVA DEL AIRE. (Día 20).— Máxima: 90 por ciento a las 6 horas y 10 minutos.— Mínima: 30 por ciento a las 14 horas.
SOL. (Día 21).—Sale: a las 5 horas y 63 minutos.— Puesta: a las 19 horas y 55 minutos.
LUNA (Día 21).—Sale: a las 0 horas y 21 minutos.— Puesta: a las 14 horas y 59 minutos.
FASE.—Luna Nueva el 26 del presente.

OFICINA METEOROLOGICA DE CHILE
Sección Previsión del Tiempo.
(FONO 90783).

TURNO DE BOTICAS

(SEMANA DEL 19 AL 26 DE ENERO DE 1952)

FARMACIAS:	UBICACION:	FARMACIAS:	UBICACION:
Congreso	Bandera esq. Catedral.	Valparaíso	Exposición 1488.
Deherens	Independencia 3129.	El Sol	San Francisco 894.
Rivadeneira	Reina María 458.	Díaz	Portugal 497.
Simón	Independencia 893.	Chiloé	Victoria 891.
Blanco	Andrés Bello 498.	Progreso	Lord Cochrane 1758.
Maipo	Recoleta 2151.	Indiana	Franklin 486.
Santa María	D. St. María 1140/Rene	Subercaseaux	Edo. Valledor 3801.
Marambio	José Joaq. Pérez 4887.	Carm. Mena	Carmen Mena 415.
Barrancas	S. Pablo e/. Talcahuano	M. Rodríguez	Gran Avenida 8701.
Carrera	Av. B. O'Higgins 4487.	P. de Valdivia	P. de Valdivia 850.
Minerva	San Pablo 3103.	El Golf	Renato Sánchez 951.
San Pablo	San Pablo 1796.	San Crescente	Avda. Italia 1501.
San Lázaro	Vergara 397.	C. de Ñuñoa	Irarrázaval 2521.
Gallasso	Salv. Sanfuentes 2903.	La Reina	Avda. Larraín 6208.

NOTA.—De acuerdo con el Art. 61 del Reglamento de Farmacias, el turno nocturno es sólo para el despacho de recetas y el expendio de medicamentos de urgencia, y será atendido después de las 21 horas por la rejilla correspondiente.

Agencia de "LA NACION"
ROBERTO CARRASCO ORTEGA
Arturo Prat 1561

FARMACIA DE TURNO
PERMANENTE HASTA LA UNA DE LA MADRUGADA
Andrade

HELADERAS
$ 200 MENSUALES
DIRA
MERCED 709
esquina Mac-Iver

CIERROS
DE CONCRETO ECONOMICO
FACILIDADES DE PAGO
Soc. Materiales "REX" Ltda.
ALSINO N.o 4325
Fono 95326 — (Tropezón)

CASITAS Y BUNGALOW
PARA
PLAYA y CAMPO
* Económicas
* Sólidas
* Atrayentes
CONFORT Y AGRADO
CON UNA
CHIMENEA PREFABRICADA
TEMPERATOR
Informes:
A. C. KRISCH
Calle La Bolsa 64
4.o Piso — Of. 326
Teléfono 62496

LAPICERAS a BOLILLA
Cabot MR.
Con tinta perfeccionada

Una oportunidad para Ud.!
ESTANTES CAMAS
$2300.- CON CORTINAS
CATRES de BRONCE
10 MESES PLAZO
Casa BRONCELAN
SAN PABLO 2715

ESPUMA - Lino lacre - verde, azul, negro y blanco. Muy suave y liviano.
24 al 29 . . . . $ 195.—
30 al 33 . . . . 245.—
34 al 39 . . . . 295.—

ART. 503. Lino, con suela de goma, azul y café:
24 al 29 . . . . $ 195.—
30 al 33 . . . . 245.—
34 al 38 . . . . 275.—
39 al 45 . . . . 295.—

Fábrica de Calzado "LA ELEGANCIA"
SAN DIEGO 730 — SANTIAGO
Despachamos reembolsos sin recargo, sólo por correo.

SASTRERIA ROCHELLE
CREDITOS SIN PIE
·CREDITOS A 20 MESES
·CREDITOS A 10 MESES
CASIMIRES-GABARDINAS-IMPORTADAS y NACIONALES
CONFECCIONES de ALTA CALIDAD A SUS MEDIDAS en 24 HORAS
HECHURAS FINAS
MAC-IVER Esq. Sto. DOMINGO

TARZAN — (3210) — Amigos — Por Edgar Rice Burroughs

RAMONA

Por Lino Palacio

1.—ALHAJAS, JOYAS.

NOVIOS, lindas argollas, cinceladas, 18 kilates, $ 2.000 par. Compro oro, plata, joyas usadas. Alameda 846. 4-F

JOYERIA, Relojería Francisco Pons M. Moneda 1168. Teléfono 81827. H|A

¡NOVIOS! Argollas oro 14 y 18 quilates, macizas, grabadas, desde $ 800 par. San Diego 780. Relojería Sportman. 4-F

COMPRAMOS, joyas, brillantes, boletos empeño, objetos arte. Pagamos los mejores precios. Ahumada 88, esquina Nueva York. 20-F

¡NOVIOS! Para argollas, Fábrica Sostin. Nueva York N.o 66. 4-F

3.—ARMAS, CAZA PESCA.

CAÑAS, líneas, carretes, accesorios para pesca. Armería "San Diego" San Diego 59. 1.o Mz.

COMPRO ARMAS, ocasión: San Diego 59. 1.o Mz..

4.—ARTICULOS PARA CABALLEROS.

BOTERIA "San Agustín", Miraflores 421. Calzado hecho mano, para damas, caballeros. Especialidad: botas montar. Teléfono 35171. H|A

SUS CAMISAS gastadas las dejamos nuevas. Clínica de Camisas "Rex". 470. San Antonio 470. H|A

7.—ARTICULOS PARA EL HOGAR.

BUENO, barato, mercería. Ahumada 42. H|A

"CASA PRIMUS", mantiene taller reparaciones, anafes, usando exclusivamente repuestos legítimos "Primus". No confunda: San Diego 59, exclusivamente. 1.o-Mz.

7.a.—ARTICULOS PARA EL CAMPO.

"LA SURENA" de Juberto Zúñiga Vende monturas chilenas e inglesas. Avda. Matta 847. 20-F

8.—ARRIENDOS OFRECIDOS.—

ARRENDARE casitas, piezas, matrimonios niños; derecho cocinar. Tengo excelentes arrendatarios. Chiloé 1209. 28-E.

10.—AUTOMOVILES, NEUMATICOS.

¿QUIERE vender su coche, señor o comprar otro? Alameda 1340. H|A

BUICK 40, perfecto estado, con radio, $ 150.000, vendo. Tratar su dueño: San Cristóbal 515. 24-E.

11.—AVES, ANIMALES PAJAROS.

EXTRACTORES para miel, colmenas, abejas, cera estampada. Escriba a su representante "Colmenares Santa Inés". Casilla 1574. Santiago. 9-Mz.-

INCUBADORA 300 huevos, perfecto estado; vendo Santa Rosa 1188. 26-E.

13.—COMPRAVENTA.

VENDESE ocasión dos caladoras a pedal, perfecto estado. Manuel Fischman 3788.

MARMOL compro, planchas y pedazos. Avda. Bernardo O'Higgins 2467. Teléfono 96471. 26 E.

14.—CONSEJOS UTILES.

BOTERIA "SAN AGUSTIN" Miraflores 421. Calzado hecho mano para damas, caballeros. Especialidad: botas montar. Teléfono 35171. H|A

HOMENAJE recordatorio anual, Primeras Comuniones, niños, niñitas, aunque estén grandes. Inscriba sus niños hoy para facilitarles gratuitamente trajes de Primera Comunión, en San Isidro 618. Casa Util. 28-E.

16.—DOCUMENTOS EXTRAVIADOS.

SE HA DADO el aviso correspondiente al Banco Español, del extravío del cheque, serie D. N.o 1693989. 21-E.

HABIENDOSE extraviado cheque N.o 277757 S. DD. del Banco Italiano, queda nulo por dar el aviso correspondiente. 22-E

17.—DIVERSOS.

LIMPIO certificados antecedentes Chiloé 1209. 28-E.

CERTIFICADOS antecedentes, sin anotaciones. Morandé 322, oficina 412. 14-F

18.—EDUCACION.

INSTITUTO Comercial "Alonso Figueroa". Catedral 1257. Matrícula abierta. 5-F.

TAQUIGRAFIA, Dactilografía, Contabilidad. Enseñanza intensiva en vacaciones. Ambiente selecto. "Instituto Moderno". Mac Iver 540. 31-E.

CURSOS rápidos taquigrafía, contabilidad, aritmética, redacción, ortografía, escritura máquina, cursos completos comercio; preparación comercial, diurnos, nocturnos. Prospectos. Instituto Contabilidad, fundado 1922. Santo Domingo 1030. 22 E.

INSTITUTO Venegas Salas. Da certificados mereciéndolos; garantizándolos. Chiloé 1209. 28-E

MATRICULA abierta, cursos rápidos. Modas, Corte, Confección, Camisería, Lencería. Moda infantil. Enseñanza perfecta garantida. Sistema moderno, facilísimo aprender, atención esmerada por profesoras especializadas. Solicite prospectos. Academia Fénix. Santo Domingo 1030. 22-E.

PELUQUERIA señoras, enseñamos rápidamente desde 300 mensuales, facilitamos herramientas. Diplomas "Instituto Americano de Peinados, Independencia 1612. 20-F

ACREDITADO "Instituto Técnico" Arturo Prat 74. Ramos comerciales. Dactilografía en 15 días. Telegrafía, Modas, Sastrería, Peinados. Matrícula abierta. 9-F

¡¡APRENDA!! Para triunfar en la vida... ¡Aprenda! peluquería de señoras y de niños, en "Academias Armandini", que están especializadas. Ahumada 131, oficina 709. Edificio Waldorf. 20-F.

18.—EDUCACION.

MODAS, corte y confección. Cursos rápidos. Sistemas modernos. Profesora especialista. Alumnas confeccionan trajes primer mes. Lencería. Clases diurnas y nocturnas. Diplomas válidos Academia Nacional de Corte y Confección. Rosas 1353. Teléfono 87174. C

"ARMANDINI", usted puede ganar mucho dinero aprendiendo peluquería de señoras y de niños en "Academias Armandini". Se otorgan amplias facilidades pago. Ahumada 131, oficina 709. Edificio Waldorf. 20-F.

¡¡ARMANDINI!! Academias especializadas, peluquería señoras, niños. Enseñanza práctica, perfecta. Ahumada 131, oficina 709, teléfono 63775. Edificio Waldorf. 20-F.

MATRICULA abierta, cursos rápidos. Modas, Corte, Confección, Camisería, Lencería. Moda infantil. Enseñanza perfecta, garantida. Sistema moderno, facilísimo aprender, atención esmerada por profesoras especializadas. Solicite prospectos. Academia Fénix. Santo Domingo 1030. 22-E.

¡¡INDEPENDICESE!! Ahora mismo... Inscríbase pronto en los cursos rápidos y prácticos peluquería señoras, niños de "Academias Armandini". Diplomas válidos legalizados. Ahumada 131, oficina 709. Teléfono 63775. Edificio Waldorf. 20-F.

PELUQUERIA de señoras. Aprenda rápidamente en "Academias Armandini", facilitamos todas las herramientas. Enseñamos todo el día. "Academias Armandini" Chile-Argentina. Ahumada 131, 7.o piso. Pleno corazón Santiago. 20-F

INSTITUTO SANTIS, matrícula abierta. Estudie radio, instalador eléctrico, dactilografía, taquigrafía, inglés, redacción comercial, sastrería, corte y confección, lencería, bordados, peinados artísticos, permanentes, manicure; masaje facial. San Antonio 446, 2.o piso; teléfono 35586. Pida prospectos. 17-A.

18.—EDUCACION.—

APRENDA escritura máquina, quince días, un mes, dos meses. Cursos taquigrafía, contabilidad, redacción, completos comercio. Preparación comercial. Prospectos. Instituto Contabilidad. Fundado 1922. Santo Domingo 1030. 30-E.

¡¡HAGASE profesional!! Peluquería señoras, niños. Facilitamos todas las herramientas. "Academias Armandini", Ahumada 131, oficina 709. Edificio Waldorf. 20-F.

19.—ELECTRICIDAD

ARREGLOS planchas. Reparaciones artefactos eléctricos. Casa Eléctrica "TORRES" San Pablo 1115. H A

22.—IMPRENTAS LIBRERIAS ETC.

PLUMA fuente, encendedores, lápices, arreglo. Galería Alessandri N.o 30. 4-F.

24.—MATERIALES DE CONSTRUCCION.

FIERRO galvanizado, liso. Sack. 4-F

FIERRO redondo para construcciones Sack. 4-F

PINTURAS, pasta Sack. 4-F

FIERRO galvanizado, liso. Sack. 4-F.

SACK. Barraca fierro. San Pablo 179. Morandé 617. 4-F.

ABOGADO
SANCHEZ DEL POZO
Especialmente asuntos y juicios de matrimonio. Posesiones efectivas, particiones.
DE 11 a 12.30 y de 17 a 19 horas
MONEDA 1137 — OF. 78
FONO 80813

¡Evite los intermediarios!
MALETAS
PORTADOCUMENTOS
etc. Compre directamente en la
FABRICA
MALETERIA MUNDIAL
21 DE MAYO 665

RELOJES SUIZOS
CON SOLO $ 300 SALDO
FACILIDADES
COMPOSTURAS GARANTIZADAS
ESTADO 91-5° PISO OF. 501
AL LADO DE LA BOTICA PETRIZZIO-FONO 69497

ARRIENDO
VIÑA
8 HECTAREAS
10 kilómetros Plaza de Armas
Teléfono 494343
CASILLA 9152

No Bote Su Terno
VAMOS A DOMICILIO
Pagamos los más altos precios por ropa y calzado de caballero.
Compramos catres sommiers, lana usada y máquinas de coser.
FRANKLIN 742
— FONO 52596 —

ACERO
PIANOS PARA RESORTES
OCHAVADO REDONDO
Y CUADRADO PARA MINAS
OFRECE
S SACK
SAN PABLO 1179
MORANDE 817
V. MACKENNA 1648

¡VENTAS DIRECTAS AL PUBLICO!
Cuadros de seda
$ 41.-
Enaguas de seda
$ 89.-
FABRICA DE TEJIDOS
"ASTRA"
1134 - ROSAS - 1134
¡No confundir con otras tiendas! Despachamos a provincias contra reembolso. Visítenos sin compromiso alguno. Somos fabricantes. Nuestros precios son los más bajos en Santiago.

FARMACIA DEL INDIO
AHUMADA 2
ESQ. ALAMEDA
ABIERTO TODOS LOS DIAS DEL AÑO HASTA LAS 12 P.M.
OFRECE EL 10% DE DESCUENTO

Optica ROTTER
EXACTITUD Y PRECISION
HUERFANOS 1029
FONO 80465
(UNICA DIRECCION)

SEDAS

Floreada . . . . . . $	90.—
Floreada opaco . . .	100.—
Chantung	75.—
Panamá	62.—
Tafetán	118.—
Estampados	44.—

Gran surtido en trajes de baño "Lastex". Precios bajísimos.
UNIVERSAL TEXTIL LTDA.
IRARRAZAVAL 440
Frente al Teatro Andes

RADIOS
$ 300-
MENSUALES
DIRA Ltda.
MERCED 709
esq. Mc Iver

HECHURAS
DE TERNOS
$ 1.200.-
CON FORROS DE SEDA
Sastrería "LOUIS"
163 — SAN DIEGO — 163
FONO 80955

BATERIAS SUECAS

Precios de competencia.
6 MESES PLAZO
Descuento a comerciantes.
A. TIRAVANTI
COTT & Cía. Ltda.
AV. B. O'HIGGINS 1490-98
SANTIAGO
FONO 67112

GUIA PROFESIONAL

ABOGADOS

ROBERTO SANHUEZA GANGAS
Abogado.
Nulidades de matrimonio, divorcios, particiones. Huérfanos 1164, 3.er piso. Depto. 50. C.

FELICITAS KLIMPEL ALVARADO
Abogado.
Ahumada 312, Of. 801. Horas: 9 a 10 horas; 17 a 19 horas. S|C.

LAURA MULLER
Rectificaciones, partidas. Divorcios.
Atención preferente provincias. Teatinos 248, oficina 38. 21-1

LETRAS - CHEQUES
Cobramos. Asuntos comerciales
ESTUDIO ABOGADO
FRANKLIN SOLAR V.
Ahumada 312, oficina 419, teléfono 84932. H|A

AIDA SEPULVEDA
Abogado
Asuntos y juicios civiles, comerciales, criminales, del trabajo, de menores, cobranza cheques, letras. Atención provincias. Compañía 1291, oficina 408, teléfono 63137. 29 1.

ELIAS NEGHME RODRIGUEZ
Abogado.
Estado 33. Oficina 45. Teléfono 88387. 22-1.

MEDICOS

DR. GORGEWSKY
Broncopulmonares. Estómago. Hígado. Diabetes. Rayos X, de 2 a 5. Almirante Barroso 37. 2-1-53

DR. ERNANI PARODI
Piel-Venéreas
Serrano 333. Teléfono 69693. 4-II

DR. DESIDERIO GROSS
Atiende exclusivamente enfermos del corazón. Providencia 309. Fono 491402. Consultas de 2 a 6 P. M. 2-VI-52

Dr. EGIDIO GUTIERREZ
Riñón — vejiga — próstada — venéreas
Presidente Ríos 33, oficina 22 (Alameda entre San Francisco y Santa Rosa)
5-6.30 — 37981. 25 1

DR. HUMBERTO BERG FONTECILLA
Enfermedades de señoras. (Hemorragias, Tumores, Esterilidad, etc.) Partos.
Agustinas 972. Oficina 607, 6.o piso. Teléfono 80554. Horas: 3-5. Se ruega pedir hora. S|C

DR. IGNACIO GONZALEZ DIAZ
Enfermedades de la piel (Adultos y niños)
Corregidor Zañartu 718. Of. 22 (Por Esmeralda entre San Antonio y Mac Iver). Consulta 14 a 15.30 horas. Teléfonos 37725-494100. C

MEDICOS

GONDOS
Huesos, articulaciones, fracturas, reuma. Defectos caderas, pies. Phillips 16. 32351. H|A

PROF. GASTON RAMIREZ
Piel-Venéreas
Carmen 703. 34848. 4-11

DR. CLAUDIO COSTA
Regresó
Cardiología, Electrocardiograma. Rayos X. Horario: 3 a 5. Monjitas 350, 2.o piso, departamento 1. Fono 31813. S|C.

DRA. LONSBERG
Señoras.
Nataniel 658 - 64562. 3-6. 3-IV

THOMPSON SCHWARZENBERG
Metabolismo, Impotencia sexual. Señoras, Glándulas, obesidad, bocio, delgadez, diabetes. Merced 486-A. Fono 33788. 19-II

DARRIGRANDI
Tratamientos rápidos blenorragias, sífilis, cirugía. Pida hora 67336. Rayos X. Nebulizaciones. Serrano 20-B. 20-I

DR. RAUL GALLEGUILLOS ROJAS
Rayos X.
Aparato Digestivo. Hígado. Corazón. Pulmón. Consultas: 5-6. Nataniel 457. Teléfono 80691. C

DR. WORTZMAN
Medicina interna. Reumatología. Rayos X. Agustinas 1269, 4.o piso. Fono 82222. Horario 15.30-17.30. S|C

Dr. JORGE MOSSER SCHUTER
Oídos, nariz, garganta. Domicilio y consulta: Av. Paraguay 462. Dep. 3 (Barrio Santa Lucía). De 5 a 7. Teléfono 31809. 28-1.

DR. HERNAN DEL PINO
(Regresó)
Enfermedades de niños. Rayos X. Agustinas 1269, 4.o piso, fono 82222. De 11 a 1 de la tarde. Domicilio, Capitán Fuentes 345. Fono 41133. Consultas a domicilio. S|T.

DR. MANUEL MUÑOZ VALENZUELA
Enfermedades de niños. Huelén N.o 290. Providencia. S|C

CONSULTORIO TUMORES
D. GALLINATO
Avda. Gral. Bulnes 168. 20-1

DRA. LUISA PACHECO PIZARRO
Médico-Cirujano
Señoras y niños. Consultas de 4 a 6 1/2. Nataniel 475. Fono 66762. S|C.

MASAJISTAS

LUIS MUGA
Masajista titulado
Bandera 663. Depto. 902, fono 81263. C

OCULISTAS

DR. MARCELO ZIMEND
Oculista.
Huérfanos 757. Of. 510. Consulta: 4-6, fonos: 37296-47172. 7-II.

Dra. V. TOBAR BUSTAMANTE
Oculista
Agustinas 925, Of. 341. Consulta 2 1/2 — 4 P. M., fono 65649. 19-II

AMENABAR OSSA
Enfermedades ojos, 9.30-6.
AMENABAR PRIETO
3-7. Moneda 973. Oficina 531. 82792. 20-II

DENTISTAS

DR. MUÑOZ MUJICA
Cirujano Dentista
Prótesis. Puentes. Ahumada 312. Of. 717. Teléfono 67815. C

LABORATORIO DENTAL "RAPIDO"
Composturas ultrarrápidas. Pasaje Matte 81. Oficina 222. H|A

DR. A. MUÑOZ LOBOS
Cirujano-Dentista
Cirugía, Prótesis. Compañía 1652, teléfono 65779. 22-1

CLINICA DENTAL
DRA. GUILLERMINA MONTENEGRO
Dentista
Extracciones niños, anestesia general. San Antonio 510. Dpto. 104. fono 33402. C

ANA ANSELMO G.
Cirujano-Dentista
Rosa Eguiguren 913, 4.o piso, Oficina 46., San Antonio 23. Fono 81691.

PUENTE 681.
Composturas rápidas de placas. Teléfono 87035. 3 a 7. 31 1.

DR. A. RODRIGUEZ
Dentista.
Coronas, fundas para correcciones estéticas. Dentaduras artificiales, inmediatas. Clínica Dental "Edwards", Pasaje A. Edwards 29, por Ahumada 312. Entrepiso, 111. Fono 67378. H|A

DR. JOAQUIN PRIETO SEVERIN
Cirujano-Dentista
Cirugía, Prótesis, Rayos X. Serrano 419, 1.er piso, teléfono 62992. De 10 a 12 y de 3 a 7. Sábado de 9 a 3. 15-II

CLINICA DENTAL
Dentaduras. Reparaciones rápidas, extracciones. Rosas 2035. 31-1

CLINICA DENTAL DR. TEODORO RIMSKY G.
Cirujano-dentista. Maruri 329, fono 68530. 31-I

CLINICA DENTAL
San Pablo 3255, casi esquina de Matucana. Atención diaria de 0-12 y de 3-8. 31-I.

PEDICURO

PEDICURO, el mejor de Santiago. Estado 223. 21-1

MATRONAS

CARMELA TORO
Matucana 640. Fono 92206. 16-VI

SEÑORA CARMONA
Santa Rosa 203 — 37662. 15-II

MATERNIDAD "LUISA KAPLAN"
Partos sin dolor. Consultas de 3 — 5. Arturo Prat 139. Tel. 83128. C.

MATERNIDAD ZAVALA
A. Prat 1722. Fono 51056.
Ex jefe Ginecología.
Hospital Barros Luco: Diagnóstico precoz del embarazo. Pensionado desde $ 2 000. 13-XII

SARA SAN MARTIN
Clínica.
Trasladóse a San Francisco 28. Dpto. 71. Tel. 88585. 9-II

GERALDINA CARRASCO
Embarazos, casos urgentes. Arturo Prat 1833. 29-II

SEÑORA PHERINY
Atiendo enfermas provincia. Lord Cochrane 93. 12-II

SEÑORA REYES
Casos urgentes. Partos. Consultas gratuitas trasladóse Chacabuco 445, entre Catedral-Compañía. Teléfono 96407. 30-II

BRUNILDA MOLINA
Atención permanente. A. Prat 1285. Depto. D. fono 50760. 25 1.

SRA. MASSNU
Atención permanente, precios módicos. Consulta gratis. San Diego 267. 4-II

FILOMENA YEVENES
Atención permanente. San Ignacio 380. 4-II

TERESA SANTANDER
Salvador Sanfuentes 2141, fono 65858. 20-1-

AZUCENA NAVEAS
Embarazos. Casos urgentes. Consultas permanentes. Arauco 1070-B. Altura San Diego 2000. 24-1.

PRACTICANTES

REYES
Tratamientos.
A. Prat 763. Teléfono 66532. 7-IV

LUIS ALDUNATE
Practicante masajista.
Previa indicación médica curaciones vías urinarias e inyecciones. Atención domiciliaria. Enfermeras para atención señoras. Teatinos 248. Deptos. 100-101. Fono 80828. (lado Hotel Carrera). S|C

KINESIOLOGOS

IRMA TESTA R.
Gimnasia médica, masaje reeducación. Guayaquil 45. Departamento 1. Fono 35979. Domicilio 34191. C

CAJA DE PREVISION SOCIAL DE LOS EMPLEADOS MUNICIPALES DE SANTIAGO

PROPUESTAS PUBLICAS CONSTRUCCION EDIFICIO

Se solicitan propuestas públicas para la construcción de la obra gruesa del edificio de la Caja que se levantará en el terreno de su propiedad en calle Teatinos 732. Las condiciones para tomar parte en las propuestas son:

1.o—Estar inscrito en 1.a Categoría en el Registro de Constructores del Colegio de Arquitectos de Chile.

2.o—Depositar una cuota de inscripción de $ 800.—, valor de los planos, especificaciones y bases administrativas.

3.o—Los planos y demás antecedentes se entregarán en la Secretaría de la Caja, en calle Compañía N.o 1581, desde el Lunes 21 del presente, de 14 a 18 horas, y la fecha de entrega de los presupuestos de los contratistas será el 11 de Febrero a las 17 horas. A esta misma hora se procederá a abrir las propuestas en la Gerencia de la Caja en presencia de los proponentes.

EL DIRECTOR-GERENTE

LA NACION

24.—MATERIALES DE CONSTRUCCION.

MATERIALES construcción, nuevos y usados, zinc techo, canales, bajadas, caballetes, pizarreño, fonolita, metal desplegado, fierros, cañerías, clavos; puertas, ventanas, tragaluces, galerías, tablas piso, cielo, listones, pino oregón, maderas, infinidad materiales. San Diego 957. 15-F.

27.—MAQUINAS DE ESCRIBIR.

COMPOSTURAS máquinas escribir sumadoras, calculadoras. Bandera 617. 85479. H|A

28.—MUSICA.

¡PIANOS! Llegaron de Alemania e Inglaterra, pianos. Precios desde 55.000 pesos, con facilidades. Pablo Gallyas. Merced 617, fono 33491. H|A.

30.—MUEBLES Y MENAJES

MUEBLERIA "La Ideal", San Diego 873. Surtido completo. Amplios créditos. H|A.

RADIOS
ONDA CORTA Y LARGA
$13.500.-
AL CONTADO SOLO EN
$7.500
IRARRAZAVAL 470

DENTADURAS ROTAS
REPARA EN UNA HORA
Dientes quebrados reemplaza en 30 minutos.
Laboratorio Dental "RAPIDO"
PASAJE MATTE N.o 81
Segundo piso - Oficina 222
Pedidos de provincias se despachan en el mismo día.

ZAPATILLAS
DE CASA Y PARA LEVANTARSE
MODELOS NOVEDOSOS
COMPRE DIRECTAMENTE EN LA FABRICA
LIRA 484

MARQUESAS CROMADAS

CREDITOS SIN PIE
METALUX
MONJITAS 843
ENTREPISO

30.—MUEBLES Y MENAJES.

¡¡¡OCASION!!! Vendo amoblados dormitorios, comedor, hall, muebles sueltos. Delicias 2456. 4-F

VENDO juego de escritorio, compuesto de un sofá y dos sillones, en perfecto estado Santa Rosa 1186. 26-E.

34.—NOTIFICACIONES Y CITACIONES.

CLUB Coquimbo-Atacama — Personalidad jurídica N.o 2994.— Rosas 1165. — En conformidad a lo dispuesto en los Arts. 13 y 43, de nuestros estatutos y reglamentos, se cita a junta general extraordinaria de socios, para el viernes 25 de los corrientes, a las 20 horas, en primera citación, y a las 20.45 horas, en segunda; con el objeto de dar cuenta de la marcha de la institución y elegir nuevos directores, comisión revisora de cuentas y calificadora de socios, para el año 1952. La junta general se efectuará en nuestra secretaría, Rosas N.o 1165, 2.o piso, y en segunda citación se verificará con el número de socios que concurran. Encarecemos la mayor asistencia de los señores socios activos, transeúntes y comprovincianos en general. Santiago, 19 de enero de 1952.— El directorio. 21-E.

36.—OCUPACIONES BUSCADAS.

DAMA de compañía, señora de respeto, con muy buenos antecedentes, se ofrece tanto aquí como en Buenos Aires. Dirigirse al fono 62280. 28-E.

37.—OCUPACIONES OFRECIDAS.

JOVENES, señoritas, pueden ganar ochenta o más pesos diarios, colocando, casa por casa, artículo facilísima venta. Fianza $ 260. Martínez de Rozas N.o 2218. 22-E.

OPTICO mecánico obrero para el taller, que sea competente y sepa el tallado, buen sueldo. Escribir a casilla 1183. Valparaíso. 21-E.

TAPICERIA
— DE —
Automóviles
JUAN VERGARA
Se hace toda clase de tapicería y fundas. Gran surtido nylon y petate. Ajuste de puertas. Cambio de cremalleras y correderas para vidrio. Cambio vidrios inastillables. Arreglos de chapas. Manillas con llaves. Pisos de goma, etc. Todo trabajo se entrega en el día.
DIEZ DE JULIO N.o 365
(Interior) — TELEFONO 35320

CALZADO
CREDITOS
DAMAS, CABALLEROS y NIÑOS
CARTERAS
CAMISAS
CREDITOS
SAN DIEGO 1889
Sólo a un radio de 30 cuadras, presentando este aviso se le dará un lindo calendario

LAVAMOS
Y
PLANCHAMOS
SU CAMISA EN EL DIA
Lavado de ropa blanca en general. Entregas en dos días. Nuestro establecimiento está equipado con maquinarias recién llegadas de EE. UU.
LIMPIADOS AL SECO
Aproveche nuestro mes de Propaganda, con 10% de descuento.
Consulte precios.
LAVANDERIA AUTOMATICA AMERICANA
MERCED N.o 618
FONO 490384

DICK TRACY — Por Brent and Wells

37.—OCUPACIONES OFRECIDAS.

VITALES mereciéndolos; porcentajes, aprendices. Chiloé 1209. 28-E

SE NECESITAN carpinteros de terminaciones, con certificados de antecedentes y competencia. Gamero 2413. Pobl. Presidente Ríos. 21-E.

43.—PROPIEDADES VENDEN

LOCAL edificio Ahumada-Huérfanos, instalaciones, vitrinas, aire acondicionado. Apto tienda. Agustinas 1111, oficina 701. 24-E.

CASITA esquina, dos dormitorios, local, $ 65.000 contado, saldo 6 meses, un año plazo. La Colonia 2180, (Avda. Chile 737). Dueño, Agustinas 1111, oficina 701. 24-E.

45.—RADIOS.

REPARACIONES, radios, domicilio. A. Prat., Teléfono 67330, 25 E.

RADIOS, arreglo domicilio. Cualquiera marca. Modernizaciones. Transformaciones. Técnico "RCA" teléfono 51086. 22-E.

OCASION: Radio, discorola, San Isidro 1522.

47.—RESIDENCIALES, PENSIONES.

"RESIDENCIAL Plencia". Tarifas invierno Avenida Argentina 264 teléfono 6879 Valparaíso C.

PIEZAS, pensión mesa, recibo pasajeros. Huérfanos 1393. 3-Mzo

S. SACK.
FIERRO NACIONAL
REDONDO CUADRADO PLANO
SAN PABLO 1179
MORANDE 817
V. MACKENNA 1648

MUEBLES
DE GRAN OCASION
$ 4.800.—
Living Reina Ana, con cojines
$ 4.900.—
Living Normando, tapizado en brocato, tallado a mano
$ 7.600.—
Living Normando, francés, de gran calidad, diseño especial
$ 3.500.—
Buffet con vitrina y espejo, regia mesa, 6 sillas tapizadas
$ 7.500.—
Ropero 3 cuerpos, arrodonado; cómoda, emperatriz, 2 veladores con cubierta de cristal
$ 9.800.—
Comedor Normando, 8 piezas, lingue o placa
$ 16.000.—
Dormitorio Normando, 11 piezas, lingue macizo
657 - NATANIEL - 657
NO TENEMOS SUCURSAL

48.a.—SANITARIOS.

1.150, LINDOS lavaplatos, enlozados, muebles, llaves, completos. Alonso Ovalle 1068. 22-E

1.250 W. C. corriente, completos, nuevos, Alonso Ovalle 1068. 22-E

49.—SASTRERIAS.

CASIMIRES nacionales, desde $ 24 metro, importados, $ 415. Depósito directo de Fábricas. Casa Salazar Alameda Bernardo O'Higgins 2782 esquina Libertad. 4-F

SASTRERIA Salazar, caballeros, niños, extenso surtido; corte elegante. Precios incompetibles. Alameda Bernardo O'Higgins 2783, esquina Libertad. 4-F.

PAVEZ, sastre, modisto, hechuras 1.200, virados 560, transformaciones ternos en traje sastre, 660; vestidos, 300. Esmeralda 869, local 20 H|A.

49.—SASTRERIAS.

¿QUIERE PERFECCION en su traje? Diríjase a Sastrería "El Viraje". Unica antigua y acreditada casa, especialista en virajes perfectas, zurcidos inimitables. Transformaciones trajes sastre de señoras. Técnicas hechuras para los gustos más exigentes. San Diego 218, Fono 81232. 10-Mz.

RODRIGUEZ "su sastre". Hechuras finas. Materiales solamente de primera. Trajes sastre. Géneros nacionales e importados. Seriedad. Puntualidad. Facilidades de pago. Catedral 2610. Teléfono 95782. H|A.

SASTRERIA Juan José Jara. Hechuras $ 1.300. Virados $ 600.— Recibo composturas y transformaciones. Puente 638. Teléfono 87558 altos de Casa Costoya. 8-Mz.-

49.—SASTRERIAS.

¡CREDITOS! Sastrería González. Moneda 816, interior. Hechuras caballeros. Especialidad trajes sastre. H|A

CASIMIRES importados, llegaron a precios rebajados. Casa Salazar Alameda Bernardo O'Higgins 2783, esquina Libertad. 4-F

GUENDELMAN, sastre. Hechuras finas. Créditos. San Diego 852. Edificio Teatro Caupolicán. 4-F

51.—TALLERES.

TALLER "Rápido", para soldaduras difíciles, objetos arte, joyas, dentaduras artificiales especialmente material plástico (Nylon), metales preciosos, porcelanas. Dentaduras rotas componemos en una hora. Pasaje Matte 81. Oficina 222. H|A

52 a.—VIAJES, TURISMO VERANEO.

VERANEE en Llo-Lleo, comida en aceite $ 100 diarios. Reserve pieza: Casilla 95 o Arzobispo Valdivieso 655. Escribir: Srta. Limonmo. 29-E.

BALNEARIO Las Cruces, residencial "La Posada", ambiente de respeto. Hugo Antolini. 7-F

VERANEE en Llo Lleo, $ 120 diarios, comida en aceite, tres platos. Reserve piezas. Aromos 439. 30-E

CONSTITUCION, Residencial Bulnes. Santo Domingo 316 piezas amplias, comida sana, precios convenientes, especiales para familias. 22-E

53.—JUDICIALES.

NIEVES PEÑA DE GONZALEZ, Martillero, rematará 29 enero, 11 horas, Huérfanos 1370: máquinas lijadora, endientadora y moldurera "Kirchner", juicio Caja Empleados Particulares con Sociedad Industrial Maderera Ltda., ordenado Quinto Juzgado del Trabajo. 23 En.

NIEVES PEÑA DE GONZALEZ, Martillero, rematará 29 enero, 15 horas, Coquimbo 1133: máquina cilindro 1/2 mercurio, guillotina 1/2 mercurio, Juicio Caja Empleados Públicos y Periodistas con Imprenta Germinal, ordenado Cuarto Juzgado del Trabajo. 23 En.

PHILCO
EL MEJOR RADIO
-FACILIDADES DE PAGO
—SERVICIO TECNICO
—POLIZAS DE GARANTIA
Enrique DAVIS
DISTRIBUIDOR AUTORIZADO
667 · SAN DIEGO · 667.

INTENDENCIA DE SANTIAGO

CHILE

Expropiación de terrenos para la ejecución de las obras de agua potable en Barnechea, y Planta de Filtros El Arrayán:

Propietario	Superficie	VALOR
a) Para obras de toma:		
1) María Fernández de Ruiz ..	254 m2.	$ 3.810.—
b) Para bajada obras de toma:		
2) Arturo Millard	107 m2.	856.—
3) Oscar Cristi González	279 m2.	2.232.—
TOTAL		$ 6.898.—

Para reclamar de estos avalúos, hay un plazo de veinte días contados desde la última de estas publicaciones.
SANTIAGO, 9 enero de 1952.

Jorge Rivera Vicuña,
INTENDENTE DE SANTIAGO

RELOJES SUIZOS
REGALAMOS PULSERA METALICA IMPORTADA, DE REPUESTO
GRANDES CREDITOS
Distribuidora de Relojes Cía. Ltda.
PASAJE AGUSTIN EDWARDS 29 OF. 124
(Entrando por Ahumada 312)

Flores de Pravia
EL REY DE LOS JABONES

CASIMIRES
Marcelo Uranga
No pague el lujo del centro.
Economice $ 400.— en un corte de linda fantasía OVEJA de TOME. Casimires peinados, finos desde $ 550.— el metro.
COMPAÑIA 1291
OFICINA 214

53.—JUDICIALES.

SOLICITA MERCED DE AGUA PARA riego.— Excmo. señor.— Juan Jofré Zepeda, agricultor, domiciliado en El Palqui, del departamento de Ovalle, a V. E., con todo respeto, digo: que vengo en solicitar una merced de agua para riego. En El Palqui, comuna y subdelegación de Monte Patria, del departamento Ovalle, tengo de mi dominio un predio denominado "La Viñita", predio que, en una extensión de unas once hectáreas, lo he regado desde más de treinta años con las aguas que conduce una quebrada denominada Puente de Plomo y El Zanjón, que nace como a unos cincuenta metros al sur del camino público y, recorriendo a tajo abierto unos cien metros hacia el sur, y después unos setecientos metros hacia el poniente, llega al punto donde tengo ubicada la bocatoma para captar las aguas y llevarlas a mi referida propiedad, de la cual riego con las aguas referidas unas once hectáreas. Dada la ubicación de la mencionada quebrada y su recorrido, nadie más que yo puede usar de estas aguas, y así ha ocurrido desde hace más de treinta años. Podría yo alegar que ya me pertenecen por prescripción. Pero, de acuerdo con las disposiciones del nuevo Código de Aguas, estimo que es conveniente obtener, además, la merced de agua correspondiente. Puede estimarse en cincuenta litros por segundo el caudal de agua que conduce la quebrada y la misma dotación ocupo en el riego de las once hectáreas de mi propiedad que quedan bajo el nivel de dichas aguas. Esta dotación es la que puede estimarse como normal; pero en años malos disminuye considerablemente. No existen otras tomas ni más arriba ni más abajo. Acompaño un croquis donde se indican las circunstancias principales, de acuerdo con las disposiciones del Código de Aguas. No acompaño presupuesto de gastos de las obras, porque en realidad no tengo gastos pendientes alguno, ya que el arreglo del cauce natural y de la toma ya lo tengo hecho desde que estoy haciendo uso de estas aguas. Por tanto, a V. E. suplico se sirva otorgarme la merced de agua de esta quebrada denominada Puente de Plomo y El Zanjón, hasta la cantidad de cincuenta litros de agua por segundo, para el riego de mi referida propiedad "La Viñita".— Es gracia.— (Fdo.): Juan Jofré Zepeda.— Ovalle, 22 de diciembre de 1951. Recibidos con esta fecha en Secretaría de la Gobernación Departamental de Ovalle, estos antecedentes, siendo las once treinta horas.—(Fdo.) José Pantoja Roa, Secretario.— Ovalle, 9 de enero de 1952.— N.o 7.— Vista la solicitud que precede y de conformidad al decreto N.o 73, de fecha 28 de enero de 1924, publíquese por tres veces consecutivas, por cuenta del interesado, en el Diario "La Provincia", de Ovalle; "El Serenense", de La Serena, y "La Nación", de Santiago.— Anótese.— (Fdo.): Carlos Villagrán M., Gobernador Ovalle.— (Fdo.): José Pantoja Roa, Secretario.— Es copia fiel de su original.— José Pantoja Roa, Secretario. 21 En.

Sociedad Agrícola y Forestal Colcura S. A.

DIVIDENDO N.o 5

El Directorio ha acordado repartir un dividendo provisorio de $ 1.00 por acción, correspondiente al año 1951, que los señores accionistas podrán cobrar en el Departamento de Comisiones de Confianza del Banco de Chile en Valparaíso y Santiago, desde el 15 de enero en curso.

VALPARAISO, 14 de enero de 1952.

EL GERENTE

CREDITOS
PASCUAL
SASTRE
SAN DIEGO 928

53.—JUDICIALES.

NIEVES PEÑA DE GONZALEZ, Martillero, rematará 28 enero, 15.30 horas, San Martín 148: 300 armazones para anteojos, juicio Hammersley con Contreras, ordenado Quinto Juzgado del Trabajo. 23 En.

SOLICITUD DE ALZA DE TARIFAS. —La Compañía de Consumidores de Gas de Santiago ha presentado una solicitud de alza de tarifas de $ [illegible] por metro cúbico por los primeros 100 m3. de consumo mensual, y de $ 2.07 por m3. para los consumos mensuales superiores a 100 m3. para sufragar los mayores gastos de explotación del año 1952. Se hace la presente publicación para que dentro del plazo de 30 días se formulen las objeciones a que haya lugar.—[illegible] Director General de Servicios Eléctricos y de Gas. 21 En.

NIEVES PEÑA DE GONZALEZ, Martillero, rematará 26 enero, 9.30 horas, San Martín 148: radio, [illegible] Olivares con Ceballos, ordenado Segundo Juzgado del Trabajo. 23 En.

MAÑANA
De 9.30 a 12 y de 14.30 horas adelante
REMATE DE OBJETOS VARIOS ALHAJAS Y PIELES
EN LA SUCURSAL N.o 4 DE LA
CAJA DE CREDITO POPULAR
San Pablo 2461 al 2471
PRESTAMOS concedidos en el mes de Mayo de 1951, sobre ALHAJAS, OBJETOS VARIOS y PIELES, por la Sucursal N.o 4, y
PRESTAMOS sobre OBJETOS VARIOS otorgados en el mes de Mayo de 1951, por la Sucursal N.o 6.
EXHIBICION:
Hoy de 9.30 a 12 y de 14.30 a 17 horas

CASA
Morgan
TELEFONO 60901
Studebaker . . 1951
Vauxhall "6" . 1951
Jovet Javelin . 1951
Chevrolet . . . 1951
Ford Custom . 1951
Oldsmobile . . 1951
Austin 1951
Convertible Buick 1948
Nash Ambassador . 1942
Buick 1947
TELEFONO N.o 60901
102-Nataniel-102
esquina
ALONSO OVALLE

GABARDINAS Y CASIMIRES
peinados y semipeinados. Las mejores calidades. Venta por cortes al público y a comerciantes.
PRECIOS EXCEPCIONALES
Fábrica: LIRA 1084, esquina AVENIDA MATTA

PROPUESTAS PUBLICAS

Llámase a propuestas públicas con el fin de proveer de los siguientes elementos al Servicio Sanitario del Ejército:

a) MEDICAMENTOS;
b) MOBILIARIO DE ENFERMERIA Y ELEMENTOS ANEXOS;
c) INSTRUMENTOS Y UTILES MEDICOS;
d) UTILES DE CURACION Y PROFILAXIA;
e) INSTRUMENTOS Y UTILES DENTALES.

Estas propuestas se abrirán el Miércoles 30 de Enero de 1952, a las 16 horas, en la oficina del jefe del Departamento de Sanidad Militar (Ministerio de Defensa, 7.o piso).

Las bases y demás antecedentes pueden solicitarse al contador del Departamento, San Ignacio 242, diariamente de 15 a 18 horas.

EL DIRECTOR DE LOS SERVICIOS

Nunca pudo Ud. hacer tanto con tan poco Dinero
SITIOS en Balneario CONCON SUR
Con urbanización completa garantizada a los servicios públicos, y a la I. Municipalidad de Viña del Mar. Entrega inmediata de escritura. En el más lindo paraje de la Costa Azul Chilena, rodeado de bosques y frente al mar. Venta especial con pequeñas cuotas al alcance de su presupuesto, durante estos últimos días de Enero.
JORGE MONTT G.H. CALLE VALPARAISO 410 VIÑA DEL MAR
CARLOS OSSANDON NUEVA YORK 25 SECCION PARCELACIONES
PUBLICIDAD INTERAMERICANA

CICLISTAS
"CASA SPRINTER"
VICTORIA 1092 – Esq. SAN DIEGO
OFRECE

Foco, dínamo, luz roja francés, juego .. .. $ 395.—
Reflectores de tapabarros norteamericanos, c/u. .. .. 22.—
Neumáticos Saffie, aro 20 y 24", de 1.a c/u. 220.—
Neumáticos Saffie, aro 26 y 28", de 1.a, c/u 230.—
Cámaras caucho natural, cada una .. .. 100.—
Puños varios colores, par .. .. 12.—
Calcomanías todas marcas y adornos, c/u. .. 4.—
Correas con hebilla francesa "Lapize", par .. 50.—
Pedales carrera, franceses, par .. .. 280.—
Rayos importados todas medidas, niple y golilla, cada uno 2.80

Ponemos en conocimiento de nuestra distinguida clientela, que hemos recibido una partida de serie de tubos italianos, para armar cuadros, llantas aluminio, mazas aluminio F. B., pista y camino, pedales pista Lagnano, frenos Universal, etc.

DESPACHO A PROVINCIAS
Descuento a talleres y comerciantes