RESULTADOS GENERALES DE LA LOTERIA DE CONCEPCION (PAGINA 34)

Ciclón de extraordinaria violencia azotó Punta Arenas

Cuantiosos daños materiales, cuyo monto exacto no ha sido posible precisar hasta el momento, causó el ciclón que durante diez horas azotara a Punta Arenas. El viento, cuya velocidad fué estimada en 180 kilómetros por hora, arrancó de cuajo los árboles de los principales paseos, los postes del alumbrado público y del telégrafo, las antenas de las estaciones de radio, los techos de las casas; cortó las amarras de los lanchones de carga, impulsándolos mar afuera con fuerza incontenible. 11 de éstos contenían mercaderías despachadas a tierra por el vapor "Antártico".

Dos automóviles, atrapados por el huracán, diéronse "vuelta de campana", poniendo dramático punto final a la desesperada fuga que intentaban sus ocupantes, los que, por fortuna, sólo recibieron lesiones de escasa consideración.

El terror se adueñó de Punta Arenas y, en todos los lugares, se invocaba el auxilio divino para que el grave trance fuese conjurado. En la mañana de ayer, el ciclón pasó. Cayó, entonces, sobre la ciudad una intensa nevazón. No hubo desgracias personales.

TIEMPO PARA SANTIAGO
HOY: Nuboso.
EDICION DE 40 PAGINAS

LA NACION

LUNES 27 DE NOVIEMBRE DE 1950
SANTIAGO DE CHILE
PRECIO $ 3.-

LAS MEJORES FIGURAS.— Jeanette Harambillet y Blanca Fredes fueron las mejores figuras del campeonato con que la Asociación Universitaria inauguró su temporada de natación de verano. Ocuparon los primeros puestos de la prueba de 50 metros estilo espalda. Ganó Blanca Fredes, con el meritorio tiempo de 41", y Jeanette, que salió segunda, llegó a sólo 7|10 de diferencia, demostrando que es una de las revelaciones de la nueva generación de la natación chilena.

D. Arturo Matte fué elegido senador ayer

DESENFRENADO COHECHO HUBO EN LA ELECCION

Hubo total normalidad en el acto

Don Arturo Matte Larraín fué elegido ayer Senador por la provincia de Santiago en un agitado acto electoral cuya principal característica fué el desenfrenado cohecho que se ejercitó en todas sus más inverosímiles formas, hasta en los puntos más lejanos de la capital de la República.

El señor Matte triunfó por una clara mayoría sobre los candidatos señores Carlos A. Vial E., a quien apoyaban los partidos Radical, Conservador, Falange y Democrático; Rudecindo Ortega Masson, representante de los partidos que integran el Bloque Popular; Tomás Chadwick Valdés, destacado dirigente del Frente Socialista, y María de la Cruz, candidato del Partido Femenino Chileno.

La elección se desarrolló, en toda la provincia, en medio de una calma singular que sólo fué alterada por esporádicos pugilatos que, en ningún momento llegaron a violentar los ánimos. Salvo la agresión con armas contundentes de que fueron víctimas los señores Jorge Vial Jones y Severino Pazos, en la secretaría del candidato señor Vial, en Curiñanca 737, y algunas escaramuzas frente a los locales de diversos candidatos, no hubo en el transcurso de las ocho horas que duró el acto, otros hechos que alteraran el va y viene de los ciudadanos hacia las secretarías y sitios de sufragio.

Las cifras oficiales dadas a conocer anoche por el Ministerio del Interior señalaban, asimismo, que hubo una abstención calculada en más o menos 60 mil electores, cifra que se estima cercana al 20 por ciento del total de los ciudadanos con derecho a sufragio. Era, por lo demás, la cantidad calculada por todos los partidos políticos con anterioridad al acto electoral.

La opinión predominante, al término del acto de ayer, ha dejado en el ánimo de la gente la lección de que los partidos de extracción popular habrían triunfado a no mediar la dispersión de sufragios, y especialmente, la de que es de capital importancia, ir a una reforma de la Ley Electoral, que impida el ejercicio del cohecho.

Las autoridades en general han señalado la normalidad absoluta que reinó durante la elección. El desempeño de las tropas de Carabineros y del Ejército destacadas en toda la provincia fué singularmente efectivo. La presencia de las autoridades impidió desbordes o excesos de partidarios políticos. El Intendente, don Alfonso Quintana Burgos, y el Jefe de la Plaza, General don Santiago Danús Peña, personalmente recorrieron desde las primeras horas, y hasta el término del acto electoral, todas las mesas de las 10 comunas de Santiago y de los diferentes Distritos del Departamento.

El Ministerio del Interior, cuya perfecta organización fué motivo de especiales elogios de dirigentes políticos, estuvo atento en todo momento a las informaciones que se recibían desde todos los puntos de la provincia, y fué una oportuna y eficiente fuente de información hasta la entrega que cerca de la medianoche hizo del cuadro general con el resultado de la elección, que damos en información aparte.

Don Carlos Vial y el senador Cruz Coke visitan las mesas durante el acto electoral de ayer.

El señor Matte Larraín deposita su voto en la urna de una mesa de la Primera Comuna.

Arturo Matte: 85.448 votos; Carlos Vial E.: 60.481

Los datos recibidos en el Ministerio del Interior, de acuerdo con las informaciones proporcionadas por el Intendente y Gobernadores de la provincia, de la Elección Extraordinaria de un senador por la Agrupación de Santiago, dan los siguientes resultados:

	A. Matte	C. Vial	T. Chadwick	R. Ortega	M. Cruz
1er. Distrito	33.813	29.366	3.667	8.056	6.536
2do Distrito	13.091	7.364	1.762	3.367	585
3er Distrito	23.908	14.666	2.507	5.104	786
Talagante	3.010	1.077	222	116	105
Melipilla	3.679	1.893	48	153	41
San Antonio	2.863	2.295	408	452	51
San Bernardo	2.279	2.389	560	582	142
Maipo	2.805	1.431	77	92	11
TOTAL GENERAL	85.448	60.481	9.251	17.922	8.257

Los votos en blanco y nulos emitidos suman 390, sin considerar los del Primer Distrito, cuyo dato no fué proporcionado al Ministerio del Interior.

TOTAL DE INSCRITOS: 252.328
TOTAL DE VOTANTES: 182.239

DECLARACION NOS FORMULO ANOCHE DON CARLOS VIAL

El candidato don Carlos Vial nos formuló anoche la siguiente declaración:

"Estoy seguro que el social-cristianismo seguirá trabajando con todo su esfuerzo para educar y fortalecer económicamente a la masa trabajadora, y con su apoyo obtener, entonces, una victoria definitiva, sin la influencia del dinero".

Felicita a los radicales D. Luis Brucher

El presidente del Consejo Provincial Radical de Santiago, señor Luis Brucher Encina, entregó, en las primeras horas de la noche de ayer, la siguiente declaración:

"Al término de la jornada electoral de hoy, felicito al radicalismo de la provincia de Santiago, a los dirigentes de sus Asambleas y a los dirigentes provinciales, que han cumplido el compromiso de honor que tenían, trabajando y votando por el candidato don Carlos Vial E., poniendo en esta acción todo su esfuerzo y dedicación, como si se tratara de un hombre de sus filas.

En todo caso, la jornada electoral nos ha dejado una lección, y ella es la necesidad imprescindible de que se modifique nuestra ley de elecciones, a fin de que los vicios y defectos que ella tienen se corrijan y se impida el cohecho, que violenta una limpia manifestación de opinión.

El candidato socialista don Tomás Chadwick, en el momento de sufragar en la elección de ayer.

"HAY QUE MODIFICAR LA LEY ELECTORAL", DICE JORGE ROGERS

Preguntamos ayer al diputado, don Jorge Rogers Sotomayor, qué pensaba sobre el acto electoral, y nos contestó:

—"Lo que pienso es que si los partidos populares no vamos pronto a una reforma completa de la ley de elecciones, en que se elimine la importancia que hoy tiene esa cuota de mata inconsciente que hay dentro del electorado, no sólo dejaremos de ser una democracia, sino que me temo que dejemos de ser República.

"Por el camino actual el impulso reaccionario puede derogar no sólo el Código del Trabajo, sino que hasta el Acta de la Independencia y devolvernos a la condición de Colonia de España..."

Creyendo de interés la declaración del parlamentario falangista, la reproducimos textualmente tal como nos fué formulada.

Diputado Sr. JORGE ROGERS

SIN INCIDENCIAS DE IMPORTANCIA, DIJO MINISTRO ALFONSO

El Ministro del Interior, don Pedro Enrique Alfonso, nos declaró anoche, a las 21 horas:

"No hubo incidencias de gravedad. Todas las denuncias por cohecho que se recibieron, fue[illegible] transmitidas al Jefe de la Plaza, quien actuó de inmediato. En este momento voy a informar a S. E. el Presidente de la República, que hace poco regresó desde Concepción. Mañana lunes, temprano, nos reuniremos los Ministros radicales para considerar el resultado de la elección. Posteriormente nos reuniremos todos los Ministros, con el mismo objeto'.

El señor Matte Larrain, acompañado por el Presidente del Senado, don Fernando Alessandri; el senador Gregorio Amunátegui y un grupo de partidarios, se dirige a votar.

Mañana actúan los Colegios Escrutadores

Mañana a las 14 horas, deberán reunirse los Colegios Departamentales para designar los cinco miembros que deberán integrar los Colegios Escrutadores de los votos emitidos en la elección extraordinaria de un senador por Santiago, efectuada el domingo último.

El Colegio Escrutador del Primer Distrito funcionará en la Municipalidad de Santiago; el del segundo, en la Intendencia y el del tercero, en la Municipalidad de Ñuñoa.

Ayer conversamos con el Conservador de Bienes Raíces, don Eulogio Rublo, quien es secretario del Colegio del Primer Distrito y nos informó que en su distrito sólo habían dejado de constituirse dos mesas en la quinta comuna y una en la décima.

Las entusiastas y activas integrantes de la sección 29.a Extraordinaria, del Primer Distrito, aprovecharon una breve pausa en su labor para servirse una modesta colación. Bebidas gaseosas, sandwichs galletas y frutas, fueron suficientes para recuperar energías. LA NACION las sorprendió en plena merienda.

LA MUJER DIO LA NOTA ALTA EN LA ELECCION

Doña Mercedes Pizarro, de 89 años de edad, fué la más anciana sufragista en el local de Bandera con Compañía. Desde que la mujer tiene derecho a voto, nunca ha faltado a las urnas.

DESTACO ESPIRITU CIVICO Y ENERGIA

Madres votaron con sus hijos en brazos contra el cohecho

La mujer chilena se incorporó ayer, de lleno, a la lucha política por la renovación del Congreso, con el entusiasmo, honradez y espíritu cívico que es tradicional en ella. Sesenta y cinco mil mujeres que concurrieron a las urnas, pusieron de relieve una vez más su sinceridad democrática.

Madres, esposas, hijas, jóvenes y ancianas de toda condición social, desde la modesta trabajadora del taller hasta la elegante dama de sociedad, alternaron en esta justa. Dieron la batalla contra el cohecho, actuando con singular energía. Quinientos reclamos registrados por las autoridades de la provincia y Carabineros, y que en su mayor parte tuvieron su origen en los activos comités femeninos, así lo demostraron.

Así, una madre, María Andrade de Alarcón, llegó hasta la urna con su hijito en brazos; profesionales: Vera Widder, abogado; una estudiante, Luz de la Barra Tagle; una anciana, Mercedes Pizarro, aproximándose al siglo de existencia; la obrera Ernestina Sagredo Albornoz, cardadora; empleadas de oficina, taquígrafas, dactilógrafas, secretarias, como Rebeca Ruffat, Irma Campos y Lucía Urzúa; la mujer dirigente, Flor de Urrutia, defendiendo valientemente una posición doctrinaria, y tantas otras, cada cual en su esfera de acción, con patriótico interés, destacaron en la elección senatorial de ayer.

Terminada la votación, se procede a abrir la urna para el recuento de los sufragios, en la mesa 10, de la Escuela N.o 80, de Ñuñoa. La presidenta, señora María Yoacham de Guerrero, inicia esta operación, mientras esperan para cooperar en la tarea, Olga Saa Juner, Marta Iturriaga, Graciela Olavarría y Gabriela Jahues de Alessandri.

CON SU GUAGUA EN BRAZOS FUE A VOTAR MADRE

"Ha sido para mí un gran sacrificio venir a votar desde mi casa en el barrio Pila, porque debí dejar al niño sin su alimento por cumplir con el deber cívico", dijo a LA NACION María Andrade de Calderón, empleada doméstica, de 32 años de edad, quien con su hermoso bebé rubio concurrió a la Escuela "Costa Rica", de Ñuñoa, a las 15.10 horas, emitiendo su sufragio en la mesa 24.

Sergio Luis, de nueve meses, sonreía alegremente en brazos de su madre, mientras ésta dejaba caer el sobre en la urna. Hizo un pucherito cuando María Andrade se introdujo en la cámara oscura, pero en seguida se repuso, imaginando, quizás, en su mente infantil, que todo era un juego.

Dijo que era la segunda vez en su vida que concurría a votar. Anteriormente lo hizo en las elecciones municipales de 1949. Sin que se lo preguntáramos, declaró enfáticamente que había inclinado su preferencia por el señor Matte Larraín.

María Andrade de Calderón, empleada doméstica, teniendo en sus brazos a su más pequeño hijo, Sergio Luis, de 9 meses, sufraga en la mesa 24, de la Escuela N.o 80, de Ñuñoa.

El cohecho fué arma básica en elección

Bombas lacrimógenas, encerronas y abundantes denuncias de cohecho formaron la bitácora policial que registró ayer la Intendencia, en el transcurso del acto de ayer. Las primeras horas de la mañana fueron tranquilas, comenzando alrededor del mediodía las informaciones que daban cuenta de variados y a veces pintorescos hechos. Humberto Cabrera Aliaga, domiciliado en Paraguay 4576, fué el primer detenido por cohecho. Eso ocurrió a las 12.30 horas. Diez minutos después, un grupo de cuatro desconocidos que huyó, lanzó una bomba lacrimógena, de fabricación casera, al interior de una secretaría del candidato Carlos Vial, ubicada en Herrera 216.

Otro local del mismo candidato, que estaba en Catedral 3049, fué víctima de un atentado similar, el cual creó intenso pánico entre las numerosas personas que estaban en esos momentos en la habitación. Las secretarías de Arturo Matte, ubicadas en San Pablo 1617 y Alameda 3513, registraron momentos de terror al arrojarse bombas por las ventanas abiertas. Los sucesos fueron registrados con enorme rapidez en los distintos puntos de la capital, en las secretarías y en las propias mesas de sufragio, debiendo desplegar una agotadora labor el Cuerpo de Carabineros.

Al mediodía, el teniente Mario Vejar Sandoval arrestó al ciudadano Guillermo Romero, por orden de la mesa 34, que funcionaba en la Universidad de Chile. La Intendencia informó que había querido suplantar al elector Jorge Carreño. Poco después se registró una nueva denuncia de cohecho, que tuvo lugar en una secretaría ubicada en Recoleta 722, donde fueron arrestados Juan Fuentes Lagos, Eduardo Montes Collado y Juan Torres Pérez.

A medida que pasaban los minutos y el entusiasmo de los sufragantes era mayor, las noticias policiales continuaban engrosando los libros de la Intendencia. En la mesa 17, de la Comuna Recoleta fué arrestado Desiderio Herrera Celedón, mientras otra bomba lacrimógena era lanzada a la secretaría de Arturo Matte ubicada en Ovalle 1148.

ALLANAMIENTO EN CONCHALI

La primera prueba del cohecho abierto practicado a favor del candidato Arturo Matte se tuvo a las 13 horas, cuando el Juez del Séptimo Juzgado del Crimen, don Wenceslao Olate ordenó allanar la casa ubicada en Pérez Cotapos 2103, de Zulema Arancibia Barra. Fueron detenidos allí Rodrigo Saldívar Oros, que estaba encargado del pago de los votos; Ricardo Contreras Macaya, Juan Moreno Alvarez, Alfredo Inostroza Allard, Pedro Baeza Moya, Luis Hidalgo Valdivia, Zulema Arancibia Barra y su hermana Sara. En las investigaciones practicadas se descubrieron en esa casa 10.410 pesos en dinero efectivo, y 64 tarjetas de electores a los cuales ya se había pagado. Todos los detenidos quedaron en Investigaciones.

Simultáneamente se tuvo conocimiento de un hecho grave, cuando fué asaltada por una banda de simpatizantes de un candidato, la secretaría de Carlos Vial, ubicada en Curiñaca 737. Con heridas de mediana gravedad resultó el señor Jorge Vial Jones, y leves quedaron los señores Severiano Opazo Stevens y Julio Ruiz. En las primeras horas de la tarde, la justicia clausuró tres secretarías del candidato Arturo Matte en las cuales se descubrieron pruebas de cohecho, hallándose cuantiosas sumas de dinero. La principal estaba ubicada en Agustinas 1008.

MODIFICACIONES A LA LEY 4054, DEL DIPUTADO MELENDEZ

El diputado don Jorge Meléndez Escobar presentó a la Cámara la siguientes indicaciones en la discusión de las reformas a las leyes 4,054 y 4,055:

"Artículo único.— La Caja de Seguro Obligatorio extenderá su acción social en favor de sus asegurados, a medida que sus recursos económicos se lo permitan y de acuerdo con los reglamentos que al efecto dicte el Presidente de la República, a propuestas de su Honorable Consejo Directivo; en conformidad a esta disposición abordará preferentemente los siguientes servicios.

1.—Fundación de "Salas Cunas" en los locales populares, a fin de que los asegurados puedan dejar a sus hijos desde la edad de 2 meses a 3 años cumplidos, mientras sus padres o tutores trabajan en sus respectivas ocupaciones.

2.— Fundación de "Centros de Cultura", donde pondrá a disposición de las aseguradas, en talleres especiales, máquinas de coser para la atención de sus necesidades de hogar. Será de cargo de las interesadas el material de trabajo necesario.

3.— Fundación de "Colonias de Vacaciones", destinadas a la atención de los hijos de los asegurados, tanto en sitios de cordillera y de playa".

MARIA DE LA CRUZ SATISFECHA DE LOS VOTOS OBTENIDOS

La señora María de la Cruz visitó ayer nuestro diario, y nos hizo la siguiente declaración:

"Estoy orgullosa de la jornada cívica de ayer. A pesar que las mujeres disciplinadamente votaron por los candidatos de sus respectivos partidos, creo que, más lealmente que muchos hombres, considero que, en un futuro no lejano, ellas comprenderán que la mujer vale más como representante genuina de su sexo que como integrante de un partido político ideológico de los tantos en que actualmente se divide el país.

"Encontré en el electorado, en general, una simpática acogida por el gesto heroico que representó mi candidatura. Creo que, moralmente hablando, cada uno de los votos que me dieron las urnas, equivale a diez. Porque han sido votos conquistados sin dinero, sin propaganda y sin organización eficiente".

"Agradezco muy profundamente a la prensa la generosidad con que siempre me alentó en el proceso de la candidatura. No pagué ni una línea en ningún diario, y se dijo de mi modesta persona elogios más significativos que lo que pudieron decir de sus candidatos las secretarías de propaganda de los diversos partidos. Estoy contenta y orgullosa de ser mujer y de ser chilena independiente".

"Mis mujeres son heroicas, y las provincias, excluyendo sólo Osorno, que por extraño gesto desertó, se portaron de acuerdo a la comprensión que supieron dar a esta gesta del feminismo chileno".

CANCEROLOGO SUECO DA CONFERENCIA, HOY

Se encuentra en Santiago el distinguido cancerólogo sueco profesor T. Caspersson, jefe del Departamento de Investigaciones Celulares del Instituto Nobel de Estocolmo, quien permanecerá algunos días en nuestra capital, donde visitará nuestros centros científicos y dictará algunas conferencias sobre temas de su especialidad.

La primera de estas conferencias tendrá lugar hoy a las 18.45 horas en el anfiteatro del Anexo de la Escuela de Medicina (General Borgoño 1470), y es patrocinada por la Sociedad de Biología de Santiago. El profesor Caspersson dictará su conferencia sobre el tema "Estudios citoquímicos sobre el metabolismo proteico de las células tumorales". Presentará al distinguido visitante, el profesor doctor Alejandro Lipschütz.

En esta oportunidad la Sociedad de Biología de Santiago hará entrega al profesor Caspersson del título de miembro honorario de la institución.

UNA DESCENDIENTE DE ALDEA SUFRAGO

Vistiendo una blanca casaca de soldado, votó en la Primer Comuna la anciana descendiente del heroico Sargento Aldea, señora Guillermina Rosa Valenzuela Aldea. Tiene ochenta y nueve años, y sus espaldas están curvadas por el peso de los años, pero sin embargo cumplió con sus deberes cívicos como buena ciudadana. "Voté por María de la Cruz", expresó a LA NACION, momentos después de depositar su voto a las 15.45 horas. "Es una mujer que prestigia a Chile", agregó.

Homenaje a S. E. en el Club Coquimbo-Atacama

En el Club Coquimbo-Atacama continúan recibiéndose las adhesiones para la comida de gala en la "Mesa del Recuerdo", en celebración del vigésimo aniversario de la fundación de este hogar social, que preside don Ernesto Aguirre Marín.

En esta reunión, de carácter estrictamente social y de franca camaradería provinciana, se tributará un homenaje de gratitud y afecto al Presidente de la República, don Gabriel González Videla, por su tesonera y brillante labor en favor del progreso de las provincias de Atacama y Coquimbo.

Antes de esta reunión social, se efectuará una velada artística en la cual se proclamará a los poetas y escritores laureados en el concurso literario "Norte Verde".

CONTRA EL COHECHO BATALLO UNA BELLA APODERADA EN ÑUÑOA

Alternando obligaciones políticas con el estudio, una encantadora postulante al título de abogado trabajó intensamente durante todo el día, mesa por mesa, en el sector alto.

Minutos antes que se cerrara la votación, Luz de la Barra Tagle, rubia, alta, de expresivos ojos azules, 21 años, anotaba, sirviéndole de mesa el lomo de un "Derecho Procesal", las diferentes observaciones y datos que había recogido en el curso de su inspección. "Soy apoderada de Vial", dijo, "y tengo plena confianza en el triunfo". Agregó que a fines de esta semana debe rendir un examen, "que me tiene muy asustada".

Acompañada de Olga Toro, también apoderada del señor Vial, realizó un labor extraordinaria en Ñuñoa, Las Condes y Providencia. Sorprendieron y denunciaron varios casos de cohecho, caracterizándose por su energía y decisión.

ANIVERSARIO CELEBRA INSTITUTO "CARRERA"

El 30 del presente celebrará el primer aniversario de su fundación, el Instituto de Investigaciones Históricas "José Miguel Carrera", con una comida en la terraza del Hotel Carrera.

Esta manifestación se efectuará a las 21 horas, después de una charla que ofrecerá el presidente del Instituto, don Eulogio Rojas Mery sobre "El sitio de Chillán y la "Batalla de Rancagua".

DECLARACION DEL SENADOR ELECTO D. ARTURO MATTE

El senador electo don Arturo Matte Larraín formuló en la tarde de ayer en la Casa Liberal, la siguiente declaración:

"La jornada que termina en estos instantes me ha deparado un triunfo contundente. Agradezco con emoción a los ciudadanos que hayan tenido fe en mí. Esta victoria les pertenece a ellos, a través de las sanas corrientes de opinión que representan los partidos políticos y las organizaciones de empleados y obreros que me dieron la incontrastable fuerza de su apoyo decisivo.

"Llego al Parlamento consciente de mi responsabilidad, ausente de rencores y lleno de energías para iniciar una nueva labor.

"Creo tener claro concepto de las aspiraciones que ha expresado, a través de mí, el fervor ciudadano: gestión pública seria y eficiente, justicia en la distribución de las cargas y respeto al trabajo digno y creador, fuente de la más grande y bella de la riqueza nacional.

"Conmigo se incorpora al Senado un trabajador más. No olvidaré lo que he dicho y hecho a lo largo de mi vida.

"El Gobierno debe interpretar esta decisión del electorado como una severa advertencia. No es posible mantenerse en el mando con una mezcla de fracciones de partidos heterogéneos, con los cuales sólo se pueden intentar aventuras políticas. Le haré levantada oposición y lucharé por cambiar los rumbos que han quitado la necesaria paz al obrero, el empleado, al productor, los que hoy no saben efectivamente cuánto vale su esfuerzo, puesto que ignoran cuánto tendrán que pagar mañana, a veces para vivir, otras, para sobrevivir.

"Soy responsable de lo que he dicho y de la causa que represento. Procuraré mantenerme a la altura de esta responsabilidad con el cariño que me inspiran las mujeres y los hombres esforzados de esta tierra, digna y sufrida.

"Las pequeñeces y miserias de esta lucha no han mellado mi espíritu. Pido a mis adversarios que mediten, con cristiana serenidad, sobre las causas que los han conducido a esta aplastante derrota.

"Ellos escalaron el Poder, después de una violenta campaña de críticas injustas, mediante un movimiento al margen de los partidos políticos, cuya aparente popularidad llegó a hacer oscilar los pilares de nuestras instituciones. Después de ocho meses de frívola gestión gubernativa, resultan repudiados por la inmensa mayoría del electorado nacional, que votó sin vacilaciones por mí y por los demás candidatos de la oposición.

"No me envanezco con este triunfo. Seguiré siendo un modesto servidor de mi país; pero me llena de alegría comprobar que he sido el depositario de una confianza nueva, por una fe nueva, para una patria amada".

DECLARACION DEL FRENTE SOCIALISTA

El Frente Socialista entregó anoche la siguiente declaración, firmada por los señores Raúl Ampuero y Armando Mallet:

"El Frente Socialista reafirma su voluntad de mantener la lucha intransigente en contra de la reacción y del Gobierno, que seguirá adelante, utilizando todos sus efectivos políticos y sindicales.

Miles de hombres y mujeres socialistas enfrentaron la intervención y el cohecho y depositaron su fe en los limpios votos de la unidad popular.

El triunfo aparente de los partidos de derecha, no engaña a nadie. Está basado en la corrupción en masa, que utilizó la miseria y el desconcierto del pueblo, y contó con la aquiescencia de las autoridades.

El Partido Radical para contribuir a ese resultado, eligió el estéril camino de estimular el sectarismo de sus bases.

A medida que la crisis económica y política se profundiza, el Socialismo emergerá, cada vez más, como la única solución para todos los problemas nacionales.

Esa será nuestra misión y de ella no nos apartarán las contingencias puramente electorales." — RAUL AMPUERO DIAZ. — ARMANDO MALLET. Santiago, noviembre 26 de 1950.

SE PRESENTO PROYECTO DE GRATIFICACION A LOS TRABAJADORES

Los diputados Juan de Dios Carmona y Tomás Reyes Vicuña, falangistas, presentaron a la Cámara un proyecto de ley por el cual se modifica el régimen de gratificaciones que actualmente existe para los obreros, de acuerdo con el Código del Trabajo, y se propende a una rectificación de esta injusta situación, extendiendo el régimen de participación de las utilidades de la industria y el comercio a todos los obreros, pertenezcan o no a sindicatos y a igualar, en lo posible, la condición jurídica de los obreros a la de los empleados, porque no se justifican las diferencias que hace la ley entre los trabajadores.

El proyecto en su artículo único establece:

Artículo único.— Reemplázanse los artículos 405 y 408 del Código del Trabajo por los siguientes:

Art. 405.— "Las empresas industriales, comerciales y agrícolas y las de cualquier otro carácter, que percibieran utilidades en las condiciones previstas en el artículo 406, dedicarán una cantidad no inferior al 20% de la utilidad líquida de cada año a participar a sus obreros.

"La participación no será superior, salvo estipulación en contrario, al 25% de los salarios de los obreros que se les hubieren pagado durante el año.

"Las empresas que por su giro principal explotan servicios de utilidad pública mediante concesiones o contratos con el Fisco o las municipalidades y que estén sujetas al cobro de tarifas por dichos servicios, estarán obligadas, en todo caso, a pagar a sus obreros una bonificación del monto mínimo siguiente:

a) Empresas que tengan un capital pagado de más de 10 millones a 40 millones de pesos, el seis por ciento de los salarios percibidos por el obrero durante el año;

b) Empresas que tengan un capital pagado de más de 40 millones y menos de 80 millones de pesos, el doce por ciento de los salarios percibidos en el año; y

c) Empresas que tengan un capital pagado de 80 millones de pesos o más, el veinticinco por ciento de los salarios percibidos en el año.

Sin embargo, si estas empresas obtuvieren utilidades, cuyo 30 por ciento permitiere mejorar el régimen de la participación establecido en las letras a) y b) se estará al régimen que más favorezca a los obreros dentro de los preceptos establecidos en este artículo".

Art. 408.— "De los fondos que las empresas deban participar, se entregará al sindicato, si lo hay, el 3 por ciento del monto de los salarios percibidos por los obreros afectos al régimen de participación.

Si a los obreros les correspondiere una cantidad inferior al 3 por ciento de los salarios anuales, se entregará al sindicato la mitad de los fondos. Los sindicatos destinarán estos porcentajes a los fines señalados en este título.

"Descontada o no, según procediere, la cuota del sindicato, el monto que la empresa debe participar será distribuido, a prorrata de los salarios y de los días trabajados, entre los obreros que hayan asistido a su trabajo el setenta por ciento, a lo menos, de los días hábiles o de los trabajados efectivamente por la empresa o por la sección de la empresa en que preste sus servicios el obrero, en el año anterior".

En honor de la señora Hortensia Zelaya del C.

La Mesa Redonda Panamericana de las Mujeres de Chile ofrecerá el viernes próximo a las 18 horas, en el Salón Tudor del Hotel Crillon, un té de despedida en honor de la señora Hortensia Zelaya del Castillo, quien regresa a Costa Rica, después de permanecer en Chile un año, lapso en el que colaboró entusiastamente en la institución que la festeja.

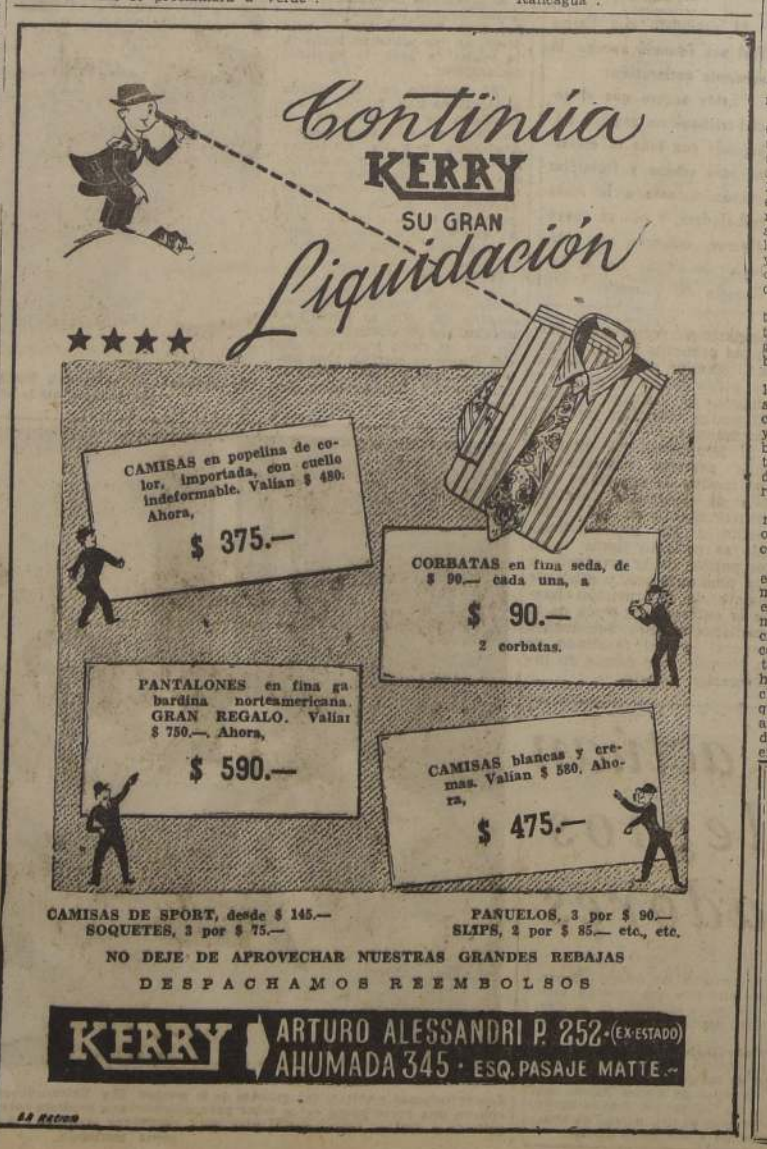

AVISO

La Sra. MARTA SAENGER C. DE JELINCIC, no tiene ninguna conexión o relación comercial con nuestra firma.

Lo hacemos saber al comercio, los Bancos y al público en general para los fines consiguientes.

SAENGER y CIA. Ltda.

AHUMADA 38

SANTIAGO

ACEITES

Para cortar y desbastar
Para templar acero
Para preparación de almas de fundición
Para proteger superficies metálicas

DEPTO. TECNICO

Délano
AHUMADA 91

POLVOS FACIALES DE LAS MEJORES MARCAS

POLVOS FLOR DE AMOR Roger & Gallet, valor $ 95.—, rebajado a	$ 77.—
POLVOS ANTHEA R. & G., caja cuadrada, valor $ 85.—, rebajado a	65.—
POLVOS ANTHEA, caja redonda, valor $ 60.—, rebajada a	48.—
POLVOS ANTHEA, caja mediana, valor $ 45.—, rebajada a	34.—
POLVOS ANTHEA, caja chica, valor $ 25.—, rebajada a	19.—
POLVOS BARBARA LEE, caja grande, valor $ 50.—, rebajados a	40.—
POLVOS BARBARA LEE, caja mediana, valor $ 30.—, rebajados a	24.—
POLVOS FACIALES EMMA SCOTT, valor $ 30.—, rebajados a	19.—
POLVOS DEL HAREM, caja grande, valor $ 40.—, rebajados a	34.—
POLVOS DEL HAREM, caja mediana, valor $ 30.—, rebajados a	25.—
POLVOS NYLOTIS, caja grande, valor $ 28.—, rebajados a	20.—
POLVOS NYLOTIS, caja mediana, valor $ 15.—, rebajados a	12.—

LAPICES LABIALES

LAPIZ LABIAL EMMA SCOTT, estuche metálico, valor, $ 55.—, rebajado a	$ 41.—
REPUESTO lápiz labial Emma Scott, valor $ 35.—, rebajados a	25.—
LAPIZ LABIAL EMMA SCOTT, chico, valor $ 25.—, rebajado a	20.—
REPUESTO lápiz labial Emma Scott, chico, valor $ 15.—, rebajado a	11.—
LAPIZ LABIAL B. LEE, grande (hermosos tonos), valor $ 45.—, rebajado a	37.—

PRODUCTOS "LA PEÑA"

POLVOS La Peña	$ 120.—
CREMA Orgánica La Peña	78.—
CREMA de Espinacas	150.—
CREMA de Huevos	70.—
CREMA de Miel y Hamamelis	78.—
CREMA de Limón y Naranjas	78.—
LECHE de Pepinos y Almendras	60.—
ACEITE LIMPIADOR	60.—
LOCION de Tilo y Lavanda	45.—
SALVADO Vegetal aromático	80.—

CON CADA PRODUCTO LA PEÑA OBSEQUIAMOS UN EXQUISITO PAQUETE DE SHAMPOO NYLOTIS.

EL OBSEQUIO DEL DIA:

Por cada compra mayor de $ 100.—, recibirá, gratuitamente, un paquete de 1|4 kilo de Talco exquisitamente perfumado.

LOCIONES Y AGUAS DE COLONIAS

AGUA DE COLONIA QUIMERA, frasco de 1 litro, valor $ 360.—, rebajado a	$ 310.—
AGUA DE COLONIA QUIMERA, frascos de medio litro, valor $ 200.—, rebajada a	165.—
AGUA DE COLONIA QUIMERA, frasco de un cuarto litro, $ 110.—, rebajada a	90.—
AGUA DE COLONIA QUIMERA, frasco de 1|8 litro, valor $ 60.—, rebajada a	48.—
AGUA DE COLONIA QUIMERA, frasco de 1|16, valor $ 35.—, rebajada a	29.—
AGUA DE COLONIA INGLESA, perfume fresco (excelente producto La Florida), frasco de 1 litro, valor $ 180.—, rebajada a	160.—
AGUA DE COLONIA INGLESA, frasco de medio litro, valor $ 100, rebajada a	78.—
AGUA DE COLONIA INGLESA, frasco de 1|4 litro, valor $ 60.—, rebajada a	48.—
AGUA DE COLONIA INGLESA, frasco de 1|8 litro, valor $ 35.—, rebajada a	30.—
AGUA DE COLONIA Cuero Ruso (Cote D'Azur, (el perfume distinguido), valor $ 85.—, rebajada	78.—
COLONIA LORINGAN Cote D'Azur, valor $ 60.—, rebajada a	54.—
LOCION LENTHERIC, en perfume a Bientot, valor 165.—, rebajada a	130.—
LOCION LENTHERIC, en perfume Confetti, valor $ 165.—, rebajada a	130.—
LOCION LENTHERIC, en perfume Miracle, valor $ 165.—, rebajada a	130.—
LOCION LENTHERIC, en perfume Shanghay, valor $ 165.—, rebajada a	130.—
LOCION POMPEIA de Pivert, frasco, valor $ 160.—, rebajado a	148.—
LOCION FLEUR D'AMOUR, frasco, valor $ 60.—, rebajada a	50.—
LOCION FLOR DE AMOR, grande, valor $ 250.—, rebajada a	200.—
ESENCIA FLOR DE AMOR, valor $ 120.—, rebajada a	100.—
LOCION TABU DE DANA (exquisito perfume para dama), valor	85.—
LOCION EMIR DE DANA, frasco, valor	105.—
LOCION 20 KILATES	145.—
LOCION PLATINO	145.—
COLONIA TABU	85.—
COLONIA CANOE	75.—
COLONIA LAVANDULA	90.—

LECHES FACIALES PARA EMBELLECER EL CUTIS

LECHE DE ALMENDRAS DE HINDS, frasco gigante, valor $ 50.—, rebajada a	$ 41.—
LECHE DE ALMENDRAS DE HINDS, frasco grande, valor $ 30.—, rebajada a	22.—
LECHE DE ALMENDRAS DE HINDS, frasco chico, valor $ 20.—, rebajada a	17.60
LECHE DE ALMENDRAS WERCK, valor $ 40.—, rebajada a	30.—
LECHE DE ALMENDRAS NYLOTIS, frasco grande, valor $ 25.—, rebajada a	20.—
LECHE DE ALMENDDRAS NYLOTIS, frasco chico, valor $ 15.—, rebajada a	12.—
LECHE DE ALMENDRAS NYLOTIS, muestra, valor $ 5.—, rebajada a	4.—
LECHE DE PEPINOS NYLOTIS, frasco grande, valor $ 25.—, rebajada a	20.—
LECHE DE PEPINOS NYLOTIS, mediano, valor $ 15.—, rebajado a	12.—
LECHE DE PEPINOS muestra, valor $ 5.—, rebajada a	4.—
LECHE DEL HAREM, en tubos (para el día), valor $ 30.—, rebajada a	25.—
LOCION ASTRINGENTE, excelente para evitar irritaciones, etc., valor $ 35.—, rebajada a	25.—
LOCION ASTRINGENTE, frasco chico propaganda, valor $ 15.—, rebajada a	12.—

CREMAS FACIALES

CREMA DEL HAREM, caja grande, valor $ 40.—, rebajada a	$ 35.—
CREMA DEL HAREM, caja chica, valor $ 30.—, rebajada a	26.—
CREMA NYLOTIS para cutis seco, valor $ 25.—, rebajada a	22.—
CREMA NYLOTIS para cutis grasoso, valor $ 25.—, rebajada a	20.—
CREMA PUELMA, valor $ 20.—, rebajada a	17.—
CREMA ARAUCANA, valor $ 25.—, rebajada	20.—
CREMA DE LECHUGA, pote grande, valor $ 20.—, rebajada a	17.—
CREMA OXIGENADA BOSTON, pote grande, valor $ 38.—, rebajada a	32.—

PRODUCTOS FARMACEUTICOS

CAFIASPIRINA, en tubos de 20 tabletas, valor $ 10, rebajado a	$ 7.40
CAFIASPIRINA en sobres, caja de 200 sobres de 2 tabletas, valor $ 200, rebajado a	148.—
FENASPIRINA, en tubos de 20 tabletas, valor $ 14, rebajado a	10.80
INSTANTINA, en tubos de 20 tabletas, valor $ 13, rebajado a	9.80
ELIXIR CLORHIDROPEPSICO (digestivo), valor $ 20, rebajado a	15.—
LECHE DE MAGNESIA SALUS, frasco grande, valor $ 18, rebajado a	15.—
LECHE DE MAGNESIA SALUS, frasco chico, valor $ 12, rebajado a	10.—
EMBROCACION (para dolores y para el uso de los deportistas, para masajes musculares), valor $ 15, rebajado a	12.—
BELLERGAL, frasco chico, valor $ 95, rebajado a	75.—
PAS (MAVER) Noremol, valor $ 350, rebajado a	300.—
ARMONYL MAVER (Hemiplejia Parkinsonismo), valor $ 100, rebajado a	85.—
BISMADONA (trastornos como acidez, flatulencia), valor $ 35, rebajado a	30.—
T. B.1 MAVER, valor $ 65, rebajado a	55.—
YOMICOL (Micosis Externas), valor $ 24.60, rebajado a	20.—

El dinero que Ud. obtiene con tanto esfuerzo, empléelo comprando sus artículos de farmacia y tocador en los establecimientos que le dan buena atención y precios bajos.

ACCESORIOS PARA HOSPITALES, MEDICOS, PRACTICANTES, etc.

GASA pura en rollos de 100 yardas, al bajísimo precio de	$ 1.050.—
GASA Yodoformada, etc., el rollo de 100 yardas	600.—
GUANTES Willtex, americanos, el par, al precio de	50.—
AGUJAS, excelente calidad, para inyecciones, a	12.—
TELA para cama, excelente calidad, metro $ 150, rebajado a	120.—
IRRIGADORES de latón cobrizados, alemanes, rebajados a	20.—
TUBOS de goma, para irrigador, excelente calidad, valor $ 20, rebajados a	12.—
BOLSAS de goma, excelente calidad, valor $ 80, rebajados a	60.—

ALIMENTOS PARA GUAGUAS Y ENFERMOS CONVALECIENTES

ALIMENTO Hosfocal, paquete grande	$ 17.—
ALIMENTO Hosfocal, paquete chico	9.80
ALIMENTO Meyer, paquete chico	14.40
ALIMENTO Fosfatado, paquete de 1|4 kilo	9.—
PRODUCTOS ELABORADOS POR "IPAL", BAJO EL CONTROL TECNICO DEL INSTITUTO SANITAS	
SOPAL (sopa de verdura concentrada), valor $ 30, rebajado a	$ 25.—
PRESTOSOP (a base de verduras y carne deshidratadas, etc.), valor $ 20, rebajado a	17.60
PURE de porotos, producto alimenticio de primer orden	15.—
PURE de garbanzos, producto alimenticio de primer orden	15.—
PURE de arvejas, producto alimenticio de primer orden	15.—
PURE de lentejas, producto de primer orden	10.—

PASTAS DENTIFRICAS Y ELIXIRES DENTIFRICOS

PASTA DENTIFRICA FORHAN'S, tubo grande, valor $ 24.—, rebajada a	$ 21.—
PASTA DENTIFRICA FORHAN'S, tubo chico, valor $15.—, rebajada a	12.80
PASTA DENTIFRICA PHILLIPS, tubo gigante, valor $ 24.—, rebajada a	21.—
PASTA DENTIFRICA PHILLIPS, tubo mediano, valor $ 18.—, rebajada a	15.80
PASTA DENTIFRICA ESMALTINA gigante, valor $ 27.—, rebajada a	22.80
PASTA DENTIFRICA ESMALTINA, mediana, valor $ 18.—, rebajada a	14.40
PASTA DENTIFRICA DENTI BIOL, valor $ 10.—, rebajada a	8.—
PASTA DENTIFRICA DENTI BIOL, chica, valor $ 5.—, rebajada a	4.20
ELIXIR DENTIFRICO PERBOROL, frasco de 250 c. c. valor $ 50.—, rebajado a	42.—
ELIXIR DENTIFRICO PERBOROL, frasco de 125 c. c., valor $ 27.—, rebajado a	22.—
ELIXIR DENTIFRICO K. NEISE, frasco de 1 litro, valor, $ 160.—, rebajado a	140.—
ELIXIR DENTIFRICO K. NEISE, frasco de medio litro, valor $ 90.—, rebajado a	78.—
ELIXIR DENTIFRICO K. NEISE, frasco de 1|4 litro, valor $ 50.—, rebajado a	40.—
ELIXIR DENTIFRICO, K. NEISE, frasco de 1|8 litro, valor $ 30.—, rebajado a	20.—

JABONES DE TOCADOR Y DE BAÑO

JABON ROCOCO, valor $ 10.—, rebajado a	$ 8.20
JABON BORAXOL, valor $ 15.—, rebajado a	12.20
JABON DE TOCADOR ASTRA (Palma y oliva), valor $ 18.—, rebajado a	14.80
JABON CRITERIUM, valor $ 22.—, rebajado, a	18.60
JABON DERMAL (excelente jabón, pasta durable), valor $ 20.—, rebajado a	17.20
JABON DEL HAREM (exquisito perfume), valor $ 20.—, rebajado a	17.20
JABON CATEDRAL, excelente para el baño, valor $ 12.—, rebajado a	10.80
JABON redondo, para el baño, valor $ 10.—, rebajado a	8.80
JABON "IMPERIAL", excelente para cutis delicado, a base de lanolina y leche, valor $ 40.—, rebajado a	35.—

"RADIX"

El producto maravilloso para extraer manchas de aceite, grasa, etc. Valor $ 15.—, rebajado a $ 12.—

En existencia permanente Leche Condensada Nestlé - Leche Nido - Alimento Milo.

TINTURAS Y LOCIONES PARA EL CABELLO

TINTURA EBANINA, para teñir el cabello negro, valor $ 40.—, rebajada a	$ 35.—
TINTURA EBANINA, para teñir el cabello castaño, Valor $ 40.—, rebajada a	35.—
TINTURA EBANINA, para teñir el cabello castaño oscuro, valor $ 40.—, rebajado a	35.—
TINTURA EBANINA, para teñir el cabello castaño claro, valor $ 40.—, rebajado a	35.—
LOCION PROGRESIVA NYLOTIS, valor $ 35.—, rebajada a	30.—
TONICO CAPILAR K. NEISE, valor $ 35.—, rebajado a	30.—
CARPIQUINA (excelente producto para el cabello), valor $ 35.—, rebajada a	30.—
BAY RUM (excelente loción para conservar el color del cabello), valor $ 35.—, rebajada a	30.—
BAY RUM a la manzanilla (tintura aclaradora, da un hermoso tono dorado al cabello), valor $ 35.—, rebajada a	30.—
MANZANILLA WERCK (loción para aclarar el pelo, le da un tono rubio dorado), valor $ 35.—, rebajada a	30.—
TONICO ORIENTAL Lapman & Kemp, (loción para el cabello), valor $ 38.—, rebajado a	34.—
TRICOFERO DE BARRY, para el cabello, valor $ 38.—, rebajado a	34.—
PETROLEO HAHN, valor $ 60.—, rebajado a	52.—

CON CADA PRODUCTO WERCK O NYLOTIS QUE USTED COMPRE LE OBSEQUIAMOS UN CHAMPU NYLOTIS

CREMAS Y JABONES PARA AFEITARSE

CREMA DERMAL para afeitarse excelente calidad, rebajada a	$ 39.—
CREMA BARONET para afeitarse, a	39.—
CREMA SIC, para afeitarse, rebajada a	35.—
JABON DERMAL para afeitarse, rebajado a	26.80
JABON RICHMOND para afeitarse, repto., valor $ 20.—, rebajado a	17.40

HOJAS PARA AFEITARSE $ 14.80

HOJAS GILLETTE doradas, valor $ 3.80 cada una rebajadas a	3.50
HOJAS GILLETTE azules, valor cada una $ 6.80, rebajadas a	6.40
HOJAS PAL, filo cóncavo, valor $ 4.40 c|u., rebajadas a	3.50
HOJAS PAL, azules, valor $ 4.40 c|u., rebajadas a	3.50

ARTICULOS VARIOS

MODESS, toallas sanitarias, al bajo precio de	$ 43.—
GLAY, toallas sanitarias, caja	32.80
KLEENEX, papel facial importado, caja	48.—
YES, papel facial, caja	58.—
PAPEL FACIAL en rollos, americano, al bajísimo precio de	30.—

Obsequiamos una hoja clínica a cada cliente que despache una receta

NOTA: La hoja Clínica es especial para llevar el control de cada enfermedad. Es usada en las principales Clínicas y hospitales.

BRILLANTINAS PARA EL CABELLO

BRILLANTINA NYLOTIS, frasco grande, valor $ 15.—, rebajada a	$ 12.—
BRILLANTINA NYLOTIS, frasco chico, valor $ 10.—, rebajada a	7.—
BRILLANTINA COGHLAN, valor $ 10.—, rebajada a	7.—
BRILLANTINA COGHLAN, valor $ 5.—, rebajada a	4.—
BRILLANTINA GABY, valor $ 20.—, rebajada a	16.60
BRILLANTINA GABY, valor $ 15.—, rebajada a	12.80
BRILLANTINA WILLIAMS, valor $ 30.—, rebajada a	26.—
BRILLANTINA JUNOL, valor $ 25.—, rebajada a	20.—
BRILLANTINA COTE D'AZUR, frasco grande, valor $ 25.—, rebajada a	21.—
BRILLANTINA COTE D'AZUR, frasco chico, valor $ 10, rebajada a	8.80

FARMACIAS

"LA CATEDRAL" - "LA FRANCO INGLESA"

CATEDRAL 1011 — PORTAL BULNES ESQ. MERCED

LA NACION — AÑO XXXIV — N.o 12.045

Empresa Periodística "LA NACION", fundada el 14 de enero de 1917.— AGUSTINAS 1360 — TELEFONO 82282 — CASILLA 81-D

Presidente del Consejo y Director: RAMON CORTEZ PONCE; Gerente: ANTONIO FERREIRA MEDINA; Consejeros: CARLOS VASSALLO, BOLIVAR APARICIO, EILERT HERUD y JOSE RAMSAY. — Jefe de Redacción: GUILLERMO EDUARDO FELIU; Jefe de Informaciones: WARING ESPINOSA; Jefe de Propaganda: CARLOS ALZOLA.

Representantes para EE. UU. y Canadá: THE N. DE BELIFFES Co. 521.— FIFTH AVENUE — New York, 17 N. Y.

Servicio Noticioso Extranjero: UNITED PRESS ASSOCIATION. — Servicio Fotográfico Extranjero: ACME. — Agencias y corresponsales en todas las ciudades y pueblos de Chile.

SUSCRIPCIONES: Un año, $ 972; seis meses, $ 492; tres meses, $ 252.— Valor del ejemplar del día: $ 2.—; atrasado: $ 4.—

Santiago de Chile, lunes 27 de noviembre de 1950.—

LECCION PARA LAS FUERZAS DE AVANZADA

El triunfo obtenido ayer por el candidato de la derecha, don Arturo Matte Larraín, como senador por Santiago, envuelve una clara y ejemplarizadora lección para las fuerzas de avanzada, que al presentarse divididas en varias candidaturas, no constituyeron el frente común que les habría dado el triunfo.

En dos oportunidades, en los días anteriores a la elección de ayer, nuestro diario hizo presente esta circunstancia. Dijimos el sábado y el domingo último que, a pesar de la evidencia que dan las cifras electorales de que hay una fuerte mayoría de ciudadanos partidarios de un mayor ritmo en la orientación de avanzada económico-social, el hecho que estas fuerzas no se hubieran agrupado totalmente en torno al candidato señor Vial, que ofrecía mayores expectativas de éxito, ponía en peligro la posibilidad de que se eligiera un senador de esa tendencia.

Así ha sido. Si se suman los votos obtenidos por los candidatos antiderechistas se verá que la mayoría del electorado de Santiago está junto a las banderas que desean imprimir mayor fuerza a la acción de justicia, en pro de mejores estipendios para los empleados y obreros, de una más justa repartición de las cargas tributarias, de una política firme contra las actividades especulativas en productos y servicios de necesidad primordial.

La lección de ayer es ejemplarizadora para el futuro político de los chilenos. Mientras los intereses de la derecha económica supieron fundirse y unirse en un frente común —tal como lo hizo el pueblo en las jornadas inolvidables de 1938 con don Pedro Aguirre Cerda, de 1942 con don Juan Antonio Ríos, de 1946 con el actual Jefe del Estado, Excmo. señor González Videla—, los partidos progresistas se disgregaron en esta campaña ofreciendo ancho campo para el éxito del señor Arturo Matte Larraín.

Aunque el triunfo del candidato liberal no altera la composición política del Senado, ya que el nuevo senador viene a reemplazar a otro de la misma filiación doctrinaria, y no afecta, siquiera, a la estabilidad política de la combinación de gobierno, es lamentable constatar que los personalismos, las ambiciones pequeñas, y hasta la intriga comunista filtrada en filas de la izquierda democrática, han impedido un triunfo lógico del bloque de avanzada, que las propias cifras del resultado electoral de ayer indican claramente, que se habría producido en un solo candidato.

Es de desear, por el porvenir de esta política orientada hacia el bien de los humildes, de los desposeídos y de los asalariados en general, que la lección sea aprovechada en el futuro, especialmente en contiendas que tendrán una vital importancia para el destino de la República.

Por otra parte es interesante constatar, a través de la elección senatorial de ayer, la madurez de nuestras costumbres democráticas. Aunque para nosotros los chilenos, parezca normal y común el que en una elección parlamentaria pueda ser derrotado un candidato de los partidos de gobierno, la triste realidad mundial y latinoamericana es que las elecciones en gran número de países no pasen de ser una mascarada que manganean los tiranos o los lugartenientes del comunismo soviético. En nuestro país, dentro de defectos y errores humanos, la democracia no es simple texto para la exportación, sino que algo vivo que está encarnado en los hábitos del pueblo.

Hacemos votos por que el nuevo senador don Arturo Matte Larraín, aunque contrario político a las tendencias del régimen, sea un digno sucesor del gran repúblico don Arturo Alessandri Palma, y efectivo valor técnico en las labores legislativas del Alto Cuerpo a que sus partidarios lo han llevado.

AL MARGEN DE LA ACTUALIDAD INTERNACIONAL.—

Obstáculos al rearme alemán

Hasta mediados del presente año, los gobernantes de las grandes democracias occidentales se mantenían firmemente adversos a todo rearme de Alemania, ni siquiera aceptado como contribución a la agobiadora tarea de la defensa de Europa para el caso de una eventual agresión soviética. Comentando unas opiniones del General Bradley, en el sentido de que el rearme de Alemania fortalecería al Oeste "desde el punto de vista estrictamente militar", el Secretario de Estado, Mr. Dean Acheson, expresó en conferencia de prensa el día 7 de junio, que el Gobierno de Wáshington se oponía a cualquier rearme alemán como forma de robustecer la seguridad del Oeste.

Dos semanas después se producía la invasión de Corea del Sur, y operaba un cambio substancial en la actitud Occidental frente a Rusia. Ese cambio podría traducirse o expresarse como el abandono total de la política del "apaciguamiento", por un lado, y, por otro, como la intensificación al máximum de la preparación militar democrática para un conflicto general cuyas probabilidades se revelaban alarmantemente acrecentadas. Esta nueva actitud comportaba, entre otras cosas, la decisión de obtener la colaboración militar de Alemania occidental en las tareas de la defensa de Europa. En otros términos, la decisión de armar a Alemania.

Enunciada en términos tan generales, esa decisión era sencilla. Pero, ¿cómo llevarla a la práctica en concreto, cómo materializarla sin incurrir en los riesgos del resurgimiento del militarismo y aún del nazismo alemán? Esta dificultad es la que aún no ha permitido un acuerdo entre los gobiernos occidentales. El de Washington, por ejemplo, ha propuesto armar desde luego unas diez divisiones alemanas, a lo que los franceses —los más temerosos del resurgimiento del belicismo teutón— han replicado concediendo solamente la formación de pequeñas unidades alemanas de unos tres mil hombres, que serían distribuídas entre las restantes fuerzas occidentales. Posteriormente, Francia ha elevado a seis mil la cifra de las unidades alemanas de combate que podría aceptar y que deberían combatir dentro de un "ejército europeo" y bajo la responsabilidad de un "Ministro de Defensa de Europa". Pero, Gran Bretaña no acepta la creación de un tal "ejército europeo", y a pesar de haber sido Churchill el primero en lanzar la idea, ahora ha rubricado esta actitud gubernativa en nombre de la oposición. Tampoco acepta Gran Bretaña la inmediata Federación Europea, que el Consejo de Estrasburgo había venido englobando en un plan conjunto con el "ejército europeo". Sin embargo, en sus reuniones de los días 23 y 24 últimos, la Asamblea de Estrasburgo rechazó la idea de una Federación Europea inmediata, y aceptó la creación de un ejército europeo. Naturalmente, las decisiones de tal organismo sólo tienen el valor de "recomendaciones" a los gobiernos que lo integran.

Pero hay otro factor que complica el problema: la actitud de los propios alemanes. Algunos —y nos circunscribimos a la Alemania occidental— se niegan a toda colaboración militar. Su posición ha sido expresada últimamente en términos harto mordaces por el célebre Pastor Niemoller, quien opinó que una guerra futura ofrecía a la nación la siguiente perspectiva: Ser dominada por los rusos, verse forzada a fabricar cañones para ellos y aguardar la bomba atómica norteamericana; o bien, ser dominada por los yanquis, verse forzada a fabricar cañones para ellos y esperar la bomba atómica rusa. Lo que por nuestra parte no comprendemos es cómo Niemoller deduce de tal disyuntiva la conveniencia de una posición neutral, cuando lo que ella sugiere es, al contrario, la urgencia de integrarse de lleno en uno de los dos bandos, para disfrutar de una protección máxima.

Bueno, dejemos a Niemoller, que es un pastor y un héroe, pero no un político. Los políticos alemanes han aprovechado la necesidad que de la colaboración militar alemana experimentan los aliados, para sacar sus ventajas y lograr algo así como la total o casi total soberanía de su Estado. El 30 de agosto, el Canciller Adenauer entregó a la Alta Comisión Aliada un plan que contemplaba un refuerzo substancial de las fuerzas aliadas de ocupación, la formación de un Ejército europeo, la formación de una policía federal protectora y una modificación del actual Estatuto de Ocupación, equivalente a la restitución a Alemania de sus derechos soberanos. Lo primero ya lo tienen casi conseguido, pues en estos momentos los ingleses, franceses y norteamericanos están afanados en reforzar sus efectivos militares en Alemania, única medida que puede persuadir a sus habitantes de que para el caso de verse agredidos por Rusia, contarían con una protección seria de Occidente y no se verían abandonados a sus solas fuerzas y convertidos en "carne de cañón". Posteriormente han expresado altos funcionarios alemanes que sólo aceptarían integrar un "ejército europeo" sobre la base de una absoluta igualdad con los demás países, posición que acaban de acentuar los socialistas, triunfadores de las últimas elecciones, al declararse adversos a toda colaboración militar alemana mientras no se establezca la Federación Europea, en la que Alemania participaría con el mismo rango que las demás potencias integrantes. ¿Hasta dónde los aliados harán concesiones a tales exigencias, a trueque de obtener la colaboración militar Alemana?...

VERAX.

PEQUEÑA FILOSOFIA

Las frases sobre la muerte, aunque bellas, carecen de seriedad: sus autores estaban vivos al escribirlas.

Máximo Severo

La batalla de Tarapacá

El 22 de noviembre de 1879 llegaba a Iquique la noticia del desastre peruano de Dolores, y las autoridades, después de una prolongada conferencia, decidieron abandonar la ciudad en manos del cuerpo consular. Así, pues, como a las tres de la tarde de ese día salieron las fuerzas peruanas de Iquique, para dirigirse a Tarapacá a reunirse con el general Buendía, que con las tropas salvadas de Dolores estaba reorganizándose en ese pequeño pueblo.

Entretanto, el día 24 de ese mes había salido del campamento chileno de Dolores un destacamento de 400 hombres de las tres armas, bajo el mando del comandante don José Francisco Vergara, que se había adelantado hacia la población de Tarapacá. Dos días después, el general en jefe hizo salir de Negreiros una división de 1,800 hombres, al mando del coronel don Luis Arteaga, quien caminó desde las tres de la tarde hasta las doce de la noche, a cuya hora llegaba con sus tropas a las inmediaciones del villorrio de Tarapacá. Vergara, en esos momentos, estaba a más de siete leguas de allí.

Buendía, por su parte, sabiendo por un espía que los chilenos estaban cerca de su campamento, se preparó para una defensa, y pudo reunir 5,000 soldados.

Tarapacá era una pequeña aldea de no más de 900 habitantes, situada en una rinconada de cerros hacia la margen norte de un riachuelo que corre al fondo de un estrecho valle que desciende de las serranías de la cordillera, una especie de oasis del desierto. En las inmediaciones de este punto se reunieron los jefes del ejército chileno que mandaban esas tropas, y dispusieron un plan de ataque para sorprender a los peruanos. El plan consistía en fraccionar la división de Arteaga y formar con ella tres columnas: una bajo el mando del comandante don Eleuterio Ramírez, que atacaría el frente del enemigo por el fondo del valle; una segunda con el comandante don Ricardo Santa Cruz, que debía cruzar el valle y en seguida ganar la altura que lo encierra por el lado sur, y la tercera, a las órdenes del coronel don Luis Arteaga, que debía atacar el flanco de la línea enemiga embestida de frente por Ramírez. Las columnas se pondrían en marcha a las tres de la mañana, y romperían el fuego a la primera claridad del día 27 de noviembre.

Al romperse los fuegos, el coronel Arteaga se encontraba como a cinco kilómetros del campo de batalla. El combate seguía con grande encarnizamiento, se peleaba en la altura, en el valle, cuerpo a cuerpo, cambiando frecuentemente de posición, según los caracteres de la lucha. En ese momento los chilenos se vieron obligados a abandonar sus cañones. Las tropas, agobiadas por el cansancio, por el insomnio, devorados por la sed, parecían próximas a desfallecer ante el número aplastante del enemigo. Pero el vigor físico y moral del soldado chileno, su orgullo de vencedor de los combates anteriores, y la obediencia a sus jefes y oficiales, se impusieron sobre todo, y resistían con heroísmo los golpes de los contrarios. Cinco veces fueron rechazados los chilenos, y otras tantas veces volvieron a reorganizarse y atacar con increíble tesón y valentía. Los oficiales y soldados chilenos cubrían el campo con sus cadáveres.

A eso de la una de la tarde bajaban a la llanura los Granaderos a caballo, y este cuerpo de jinetes se formó en batalla, reuniendo en torno suyo a los soldados a quienes la confusión de la pelea había separado de sus filas. Lanzada al galope la caballería sobre los pelotones enemigos, los acometió sable en mano, y aquello, más que un combate, fué una carnicería espantosa. Recobrados con este apoyo los infantes chilenos, aunque diezmados y debilitados por el hambre y la fatiga, estrecharon más y más sus filas y cargaron a la bayoneta sobre los peruanos, dejando un gran número de muertos. El enemigo comenzó a ceder ante este impetuoso ataque, y luego se alejó del campo, batiéndose en retirada.

El comandante don Eleuterio Ramírez había llegado con sus hombres hasta las goteras del pueblo, y al torcer una puntilla fué recibido por una vigorosa descarga de fusilería de las casas contiguas. Los soldados de Ramírez acometieron a los peruanos con una furia incontenible, y éstos contestaban los disparos al mismo tiempo que raleaban más y más los cuadros de los chilenos. Después de una lucha feroz, el combate terminaba por este lado. Pero la tregua debía ser de corta duración.

En efecto, Ramírez y el segundo comandante del 2.o de línea, don Bartolomé Vivar, atacaban de frente a las fuerzas enemigas que habían tomado nueva colocación. Cargando a la bayoneta, se tomaron un cerro denominado "Redondo", pero luego las compañías del 2.o Regimiento fueron fusiladas por todas partes. Las cinco compañías que mandaba el comandante Ramírez no pudieron resistir más el fuego concentrado del enemigo, y bajaron de nuevo al valle, batiéndose en retirada.

Entretanto, el grueso del ejército enemigo se había retirado del campo de batalla, y los chilenos, aunque extenuados y con sus cuadros reducidos a esqueleto, pudieron cantar victoria y se diseminaron por el valle para apagar la sed en las aguas del riachuelo, para atender a los heridos y tenderse a descansar a la sombra de los árboles o dentro de las chozas o enramadas que había en el campo vecino. A eso de las cuatro de la tarde, sólo unos 400 hombres habían ganado la altura, el resto se hallaba todavía en el valle sin el menor asomo de peligro. De repente aparecieron por el lado norte los 1,400 hombres que el día antes habían emprendido la retirada hacia Arica, y que volvían por orden de Buendía para tomar parte en la batalla. La aparición de estas fuerzas revivió el aliento de los peruanos, y luego volvieron a entrar en combate como 4,000 soldados.

El combate recomenzó entonces, y se trabó de nuevo una lucha encarnizada que duró hasta las seis de la tarde. Tanto los chilenos como los peruanos hicieron prodigios de valor. Los chilenos peleaban uno contra tres, pero seguían resistiendo con valor inaudito. En el encarnizamiento de la lucha, los peruanos no querían hacer prisioneros, y mataban sin piedad a todos los dispersos que encontraban, y aún a los heridos que yacían tirados en ese campo de muerte. Las crueldades de esa última hora son indescriptibles.

Como a las seis de la tarde, las descargas de fusilería eran cada rato más débiles, y luego se suspendió por completo el fuego. Los soldados peruanos no se atrevieron a moverse de su campamento, mientras los restos de la división chilena se retiraban en orden, sin ser molestados. Buendía, temeroso de la llegada del grueso del ejército chileno, con los generales Escala y Baquedano a su frente, tomó la resolución inmediata de retirarse de Tarapacá sin pérdida de tiempo, tomando el camino de la cordillera en dirección a Arica.

Las pérdidas de vida de los chilenos fueron, como se ve, numerosas. En la lista de los muertos figura en primer lugar el valiente comandante del 2.o de línea, don Eleuterio Ramírez, el segundo jefe del mismo regimiento, comandante don Bartolomé Vivar, y otros jefes y oficiales y soldados.

La sangrienta jornada de Tarapacá puso término a la primera campaña del ejército chileno en el territorio del Perú. Desde entonces, toda la provincia quedó sometida al ejército chileno y a la jurisdicción de Chile.

ANIBAL BRAVO KENDRICK.

Cartas al Director

Sobre Concurso de Obras Teatrales

Señor Director: He leído en el diario que Ud. dirige, un suelto en el cual figuro recibiendo el pr mer premio por mi obra "La Casa de las Ratas" (o los ratones, da lo mismo). Agradezco a la persona que envió la información sus buenos deseos, pero al mismo tiempo me permito rectificar su generosa apreciación. Según tengo entendido, no ha habido un primer premio, sino que las cinco obras premiadas tienen igual categoría; y no es para menos, dado el hecho de que los premiados, con la única excepción de mi persona, son nombres conocidos y consagrados por la crítica: Teresa León, Benjamín Morgado, Nathanael Yáñez Silva, Camilo Pérez de Arce y Wilfredo Mayorga.

La primera sorprendida al conocer el fallo del jurado de la Dirección del Teatro Nacional, fuí yo, pues es ésta la primera vez que abandono el tema infantil para tantear en un terreno tan escabroso como es el teatro. También es primera vez que participo en un concurso.

Respecto a dicha información, que ya comienza a acarrearme malos ratos, por suponerse un autobombo que no existe, quiero añadir que, por tratarse de obras de sólo dos actos, la de Teresa León y la mía serán, al se estrenap, estrenadas simultáneamente en una misma función, y el premio fraccionado entre ella y yo. Como nada entiendo al respecto, no hago comentario alguno, sólo quiero evitar justificadas susceptibilidades en las que no tengo arte, ni parte.— **Ester Cosani.**

Se Pierden las Cartas y No Hay Estampillas

Señor Director: Hace más de seis meses que jubilé el administrador en propiedad del Correo de Parral, y desde entonces, el servicio no marcha en forma normal, tanto que el señor Gobernador ha oficiado al Gobierno haciendo presente la necesidad de que se provea el cargo. El correo, por ejemplo, ni siquiera tiene estampillas de impuestos de $ 10. Además —vivimos en un pueblo chico— hay gente que sabe muchas cosas que se dicen en cartas y telegramas, y que no son divulgadas por los interesados. Son innumerables las cartas que no llegan a su destino y las encomiendas se pierden. En fin, valdría la pena que la Administración Central tomara "cartas" en el asunto, como tan vulgar y generalmente se dice.— **U. P.— Parral.**

Cauquenes Necesita Otro local Escolar

Señor Director: Desde hace varios años están funcionando en un mismo local y en las mismas salas, las dos escuelas superiores de hombres y mujeres de Cauquenes. La primera en la mañana y la otra en la tarde, con lo cual los alumnos sólo reciben mediodía de instrucción.

Creemos debiera construirse un nuevo local para la escuela de hombres, en el sitio de media manzana ex cuartel de carabineros ubicado frente a la Plaza O'Higgins. Sabemos que el digno vecino de esta ciudad y consejero de la Corporación de Reconstrucción y Auxilio, don Arturo Lavín Urrutia, estaría muy de acuerdo. Sabemos además que el Inspector provincial de Cauquenes, persona de reconocidos méritos en el magisterio, estaría vivamente interesado en pedir los fondos para tal objeto. En fin, confiamos en que el señor Ministro de Hacienda, don Raúl Yrarrazával, con el interés que lo caracteriza hacia la provincia de Maule que tan brillantemente representó en el Congreso, estará pronto a solucionar el aspecto económico a fin de dotar a Cauquenes de esta escuela que tanto necesita.— **Félix T. Rey**, Membrillar sin.; **José Pérez Yáñez**, Eyzaguirre 560; **Máximo Mardones Tapia**, Chacabuco 263; **Luis A. Martínez Villalobos**, Maipú 262.

Piden una Respuesta al Alcalde de La Cisterna

Señor Director: San Ramón es la comuna más abandonada de todos los alrededores de Santiago. Carecemos de agua potable, veredas, luz, locomoción no existe. Tenemos que andar 25 cuadras para encontrar movilización, en micros que llevan 80 a 100 personas, incluso algunas en el techo. A los reclamos por excesos de pasajeros los choferes contestan: Si no le gusta, se baja... El señor Alcalde de la Comuna, a todos los reclamos se hace el ciego, el sordo y el mudo. Si Ud. le publica una "carta" ¿daría respuesta? Mucho celebraríamos que el señor Alcalde, quien tiene la obligación de velar por el bienestar general, se dignara dar a Ud. una contestación. A nosotros los pobres, nos tiene abandonados.— **Rosalba Vera Lopez, Victoriano Vallejos A., Enrique Allaga, Raquel Torres de Vásquez, Emilio Pacheco A., Francisco Vásquez Osses, Antonio Andrade A., José Valenzuela V.**

Felicita al Inspector de Educación de Talca

Señor Director: Quiero agradecer, por intermedio de LA NACION, la interesante iniciativa de don Exequiel de la Fuente, Inspector Provincial de Talca, por la serie de novedosas charlas que ha estado dictando sobre educación de nuestros hijos. Estos actos que se llevan a efecto en diversos barrios de la ciudad, atraen a gran número de padres, apoderados y madres de familia. Cada uno de nosotros, dado lo interesante de los temas tratados, convive más de cerca con el profesorado, se siente más ligado a la escuela y vive más preocupado de la educación de sus hijos.— **I. U. C.** Talca.

Atentado Criminal en Contra de un Niño

Señor Director: El maltrato a los pequeños indefensos, es la peor cobardía que se puede cometer. Desgraciadamente, si los vecinos intervienen, los "victimarios" alegan cierta especie de derecho de propiedad para castigar a los "niños desobedientes o mal educados".

Aquí hay un caso más que conmueve. En un pasaje de la calle Victoria, cerca de San Francisco, vecino al teatro Avelino, casa N.o 4, se maltrata a un niño. Las "zumbas" que le propinan, de día o de noche, son verdaderamente espeluznantes. Un hombre y una mujer, especialmente la mujer, se ensañan en martirizar a este pobre enfermo, que convertido en un Santo Cristo, después lo vemos en el vecindario, con tremendos machucones en la cara y el cuerpo. ¿Quién protege a este niño y a los miles de niños que en nuestro país son víctimas inocentes de gentes ebrias, que ansían su sed de crueldad con niños indefensos? Mientras presento la querella criminal correspondiente contra estas gentes desnaturalizadas, me permito rogar a Carabineros que, en cumplimiento de su deber, se sirvan a la casa mencionada y constaten la efectividad de mi denuncia.— **F. E. M.** Carmen N.o 23778.

Pedro P. Bermedo Ha Emocionados Recuerdos

Señor Director: Gracias por su comunicación. Este viejo periodista que en su juventud lustró en publicaciones de provincias para actuar más tarde en la redacción de LA NACION y "Los Tiempos", a la que ingresó en 1921, simplemente a mérito, pero que honró el puesto con golpes periodísticos que causaron impresión pública, y que jubiló 27 de abril de 1928, como cronista policial de ambos diarios y jefe de Informaciones de "Los Tiempos", agradece emocionado su noble atención que le hace recordar a los señores Eldodoro Yáñez, Carlos Dávila, y Arturo Meza Olva, que fueron hombres predilectos como caballeros, como jefes y como amigos en la sostenida y dura lucha diaria.

A mi retiro sólo obtuve el reconocimiento de mis compañeros con las manifestaciones de cariño de que fuí objeto y que se publicaron en LA NACION, los días 29 de abril y 24 de mayo de 1928, y en "Los Tiempos" del 30 de abril de ese año, cuyas históricas fotos guardo en mis archivos. En esa época, nada de años de servicios, nada de indemnización, sólo la escasa renta fijada por la Caja, que redujo a la mitad lo que en esos años obtenía de LA NACION y "Los Tiempos". Tristes recuerdos cuyos resultados económicos aún sufro.— **Pedro P. Bermedo.** Rosas 1730-B.

Atentado Contra un Veterano del 79

Señor Director: Considero inaudita la agresión de que fué víctima un Veterano del 79, por parte de un soldado en el propio Cuartel de los Veteranos. Al castigo del culpable, la Superioridad Militar debiera agregar un homenaje a ese Veterano, última reliquia de una época gloriosa. —**Tulio Cubillos Arenas**, Clasificador 856. Santiago.

Laguna Veneciana en Calle San Gerardo

Señor Director: La calle San Gerardo, en Recoleta, sigue abandonada a su propia suerte. Tiene tantos hoyos, que ni los autos ni las carretelas pueden pasar. Vivimos aquí unas tres mil personas.

Hay un canal que atraviesa subterráneamente las propiedades, y que se desborda continuamente por la calle Colonia debido a un desperfecto de su abovedado, ocurrido hace 10 años, y que no ha sido reparado. Las aguas llegan a San Gerardo inundándola completamente, y formando verdaderas lagunas. Hasta ahora sólo hemos conseguido buenas palabras con todas nuestras reclamaciones. ¿Qué podemos hacer? — **Luis Urrutia Tapia.** San Gerardo 738, Santiago.

Concurso Sobre el Día Continental del Seguro

Señor Director: Quisiera que usted consiguiera con la Asociación de Aseguradores sobre la Vida, los resultados de un concurso. También quiero preguntar públicamente sobre una Cía. Belga de Seguros, a la cual envié en septiembre pasado una carta aérea con dinero, certificada, pidiendo semillas. Hasta ahora no recibo respuesta. ¿No habrá en Chile algún representante de esa firma? — **L. D.**

Señor Director: Hace ya varios meses, se anunció profusamente por radios, prensa, etc., un concurso escolar en celebración del "Día Continental del Seguro" (14 de mayo de 1950), ofreciéndose una serie de premios. Todavía ninguno de los concursantes sabemos nada. — **P. S.**

El Método Global no da Resultados Satisfactorios

Señor Director: He leído con sumo interés la carta de una maestra, sobre los deficientes resultados del método "global" para enseñar a leer. Por mi parte, maestra también, puedo decir que esto no es una novedad. El problema afecta a todo el magisterio nacional. Los silabarios oficiales no han dado, desgraciadamente, resultado práctico alguno; hecho que incluso de dilucidarse en la prensa, dió lugar a un debate en la Cámara de Diputados, sin obtenerse hasta ahora resoluciones eficaces.

Con resultados fidedignos se ha comprobado que la mayoría de los niños asistentes a las Escuelas Públicas, necesitan, por término medio, tres años de estacolaridad para aprender lo que antes se hacía en un año.

Tan triste y desalentador resultado no ha inquietado a las autoridades educacionales. Lo que la estimada colega debe hacer es lo que hace la mayoría de las profesoras: busque la manera de comprar los silabarios que sean de su agrado, y en Chile se han publicado los mejores silabarios que se conocen en nuestro idioma, como el "Mafate" y ahora el "Hispano-Americano". Con tales textos tenga la seguridad de que sus alumnos aprenderán a leer rápidamente. Incluso los jefes y directores de escuela saben esta treta y permiten que el profesorado —faltando a los reglamentos— la aplique.— **M. González**, Carmen 1219106, Correo Central. Stgo.

Ubicación de empresas

El Gobierno actual ha tenido una especial preocupación por dar actividad a la vida de las provincias. La mayor parte de las grandes emprendidas desde 1946 a esta parte, se ubican lejos de la capital, al mismo tiempo que se ha dado impulso efectivo a la explotación de las riquezas asentadas en provincias.

De este modo se procede a la descentralización, ya que a medida que crezca el movimiento provinciano deben ir huyendo las ciudades del sur, centro y norte, oficinas públicas y privadas; servicios de asistencia social; elementos de movilización y de transporte, y, en general, todo el rodaje inherente a las necesidades del trabajo.

Santiago, la ciudad misma y sus comunas más vecinas sufren de una verdadera elefantiasis de población y de actividades, lo que contrasta notoriamente con la falta de movimiento en determinadas provincias. Por esta causa el problema de la habitación, de los servicios de utilidad pública, de la movilización, policías, aseo, pavimentación, y millares de otros de menor importancia, alcanzan en Santiago caracteres realmente pavorosos.

Es indispensable, en consecuencia, llevar a cabo una política que refuerce lo ya hecho por el Gobierno para producir el descongestionamiento de la zona capitalina. Nada mejor para cumplir este objetivo que establecer como norma para las autorizaciones a nuevas empresas, el que ellas se ubiquen en provincias.

Concepción y su zona industrial ofrecen, en este sentido, facilidades extraordinarias, ya que desde Huachipato se proporcionarán enormes variedades de materias primas, y, además, esa región dispone de carbón, maderas y artículos alimenticios de consumo en abundancia. Para esa provincia ya no es problema el llamado centralismo, que es más de las actividades particulares que de la Administración Pública.

Pero existen algunas otras, como Valparaíso, que requieren de urgente ayuda en este sentido.

Por fortuna, son muchas y muy importantes las empresas extranjeras que desean establecerse en el país, buscando paz, seguridad para las inversiones y seguridad social, todo lo cual encuentran en Chile. Cada nuevo establecimiento debe ser autorizado por resoluciones gubernativas. Debería incluirse, pues, entre las cláusulas de los contratos de aceptación de la venida de estas empresas, el que ellas se radicarán en provincias.

La ventaja económica que derivaría de un proceso de esta especie es muy grande, ya que la propia geografía del país indica que los centros de producción industrial deben ubicarse en los aledaños de las fuentes de materias primas nacionales, o en los puertos marítimos de recepción de las importadas.

Es necesario, por lo tanto, perseverar con energía en esta política descentralizadora de la producción, cuyos frutos podrán lograrse a corto plazo.

Notas del Día

ERUPCION DEL ETNA

El histórico Etna ha entrado nuevamente en erupción. Arroja ardiente lava por seis hoscos y humeantes cráteres. Las fraguas mitológicas de Vulcano, movidas por los monstruosos Cíclopes, trabajan activamente, lanzando la ardiente materia, el fango en ignición y la plúmbea ceniza.

El Etna ha estado ligado a la vida del hombre, y más de algunos ojos se han dirigido a este volcán para pedir satisfacción a ciertas aspiraciones íntimas del ser humano. Entre ellos, los muy agudos y melancólicos de un poeta-filósofo: Empédocles de Agrigente. Individuo espiritualmente complejo, entre mago, pensador y artista, quiso convencer a sus conciudadanos del origen divino de su estirpe. Para ello urdió una muerte un tanto wagneriana. Afirmó que ascendería directamente a la morada de los dioses.

Un buen día desapareció, y sus amigos y discípulos lo creyeron conviviendo en el Olimpo. Tal como había anunciado, se había elevado a las alturas. Sobre su recuerdo se tendió un manto de sagrado respeto. Pero la verdad se supo. Una indiscreta erupción del Etna, del mismo volcán que ahora truena y lanza fuego, arrojó una de sus sandalias de bronce, la cual fué encontrada por un humilde pastor. En busca de inmortalidad, Empédocles se había sumergido en uno de los obscuros y bullentes cráteres del inquieto monte siciliano. Empédocles se contentaba con un sueño, con una mera sombra de inmortalidad.

¡SEÑORA! ¡LA MANDO PRESA!

En la Primera Comuna, en una mesa de mujeres, aconteció ayer la siguiente escena:

Llega una señora de alguna edad con su empleada doméstica. Viste elegantemente, llena de plumas a pesar del calor. Tranquea largo, mientras la fámula parece correr azorada tras ella, a pasitos cortos. La imponente dama da el número de su inscripción y también el de su doméstica. Firmados los sobres, toma ambos y coloca sendos votos. Pero la Secretaria de la mesa interviene, coge el sobre de la empleada, extrae el voto atrabiliaria e ilegalmente introducido, lo bota y dice a la fámula:

—¡Eloísa! Entre a la cámara secreta y vote como usted desee.

—¡Qué es esto! ¡Qué atrevimiento!— truena la elegante patrona.

—¡Señora! ¡La mando presa si sigue!

La imponente dama se atemoriza. Las plumas se tornan lacias. Y se aleja ante esta lección de civismo.— **C.**

La figura del día

Katherine Dunham, que debutó ayer en el Teatro Municipal, al frente de su magnífico "ballet negro".

Convenio entre Chile y Alemania entra en vigencia en diciembre

El Ministerio de Hacienda impartió instrucciones a las Aduanas de la República para que se apliquen las disposiciones y acuerdos contenidos en el convenio comercial suscrito entre Chile y Alemania Occidental, otorgándose a las mercaderías originarias de ambos países la cláusula de nación más favorecida.

El acuerdo entrará en vigencia a comienzos de diciembre próximo.

Este es el nuevo carro-bomba de la 13.a Compañía, que fué bautizado el sábado en emotiva ceremonia. Aparece durante la demostración que de sus bondades hicieran los voluntarios de aquella institución.

CLUB HIPICO DE SANTIAGO

Se avisa a los interesados, que hoy LUNES 27 DE NOVIEMBRE se recibirán inscripciones para el clásico

Pr. LA COPA. — 3.600 metros. — Para caballos de 4 años y más. — Peso de Reglamento. — Premio: $ 250.000.— al primero.

Los premios: JOU JOU, JALI Y JOY BIRD, han sido anulados

El programa confeccionado para el DOMINGO 26 DE NOVIEMBRE, se postergó íntegro para ser corrido el DOMINGO 3 de DICIEMBRE.

VIERNES 8 DE DICIEMBRE DE 1950
(Inscripciones el martes 28 de noviembre)

I.—Pr. LAS OAKS. — 2.400 metros.— Clásico.— Para yeguas de 3 años. Peso: 53 kilos. — Inscripción: $ 2.000.— en 3 cuotas: $ 800.— el 31 de enero de 1950; $ 400.— el 1.o de julio, y $ 800.— el martes 28 de noviembre. — Premio: $ 200.000.— a la primera.

II.—Pr. KNOCKEM. — 1.100 metros. — Para potrillos de 3 años que no hayan ganado. Peso: 56 kilos. — Inscripción: $ 400.— Premio: $ 40.000.— al primero.

III.—Pr. KURUL. — 1.600 metros. — Para potrancas y potrillos de 3 años, ganadores hasta de 3 carreras. — Peso: 52 kilos. — Recargo de 3 kilos a los ganadores de 2 carreras, y de 6 kilos a los de 3. — Recargo extra de 3 kilos a los ganadores de carrera clásica.— Inscripción: $ 400.— Premio: $ 40.000 al primero.

IV.—Pr. KASHMIR. — 1.200 metros. — Para caballos de 3 años y más, ganadores. — Handicap. — Inscripción: $ 350.— Premio: $ 35.000. —al primero.

V.—Pr. KASAYA. — 1.100 metros. — De Eliminación. — Para caballos de 3 años y más, aceptados por la Dirección de Remonta del Ejército. — Peso de Reglamento. — Los caballos que se inscriban en esta carrera pagarán una inscripción equivalente al 1 o|o del primer premio, suma que será devuelta a los que participen en ella. — Premio: $ 25.000.— al primero, (Jinetes aprendices).

CAJA DE PREVISION DE LA MARINA MERCANTE NACIONAL

ASIGNACION FAMILIAR

Se previene a los imponentes que la no declaración de sus cargas de familia, producida en el curso del presente año, antes del 30 de noviembre, les significará el pago de éstas sólo a partir desde la fecha de la presentación de sus antecedentes (Art. 6.o del Reglamento).

Asimismo la no renovación del certificado de Supervivencia antes del 30 de noviembre en curso, motivará la suspensión del pago de las cargas de familia que perciben.

Ningún empleado podrá declarar cargas de familia que no vivan a sus expensas, que usufructúen de rentas iguales o superiores al sueldo vital o que otro familiar las tenga ya declaradas en esta Caja u otro organismo de Previsión que pague este beneficio de acuerdo con la Ley 7.295.

Se hace presente que de acuerdo con el Art. 35 de la Ley 7.295, todo imponente responderá con sus imposiciones personales por las sumas que hubiere gozado indebidamente y por las multas que el Tribunal le aplique.

Finalmente se notifica a los empleadores que no deben rebajar ningún pago de Asignación Familiar en las nóminas de imposiciones sin la respectiva "orden escrita" de la Caja. El empleador que tenga en su poder esta orden de pago, podrá seguir cancelando esas cargas sin ser necesaria una nueva autorización para cada año.

NOTA: Para los efectos de evitar pérdidas de tiempo a imponentes y empleadores, se recomienda la presentación de estos antecedentes de inmediato, debiendo solicitarse los formularios correspondientes, a SECCION ASIGNACION FAMILIAR, Prat 810, 1.er piso, Valparaíso, o en las oficinas de los delegados o Agentes de la Caja en los diversos puertos del Litoral.

EL VICEPRESIDENTE EJECUTIVO

Ultimos días DE LA Gran Venta ANIVERSARIO

SALDOS Confecciones

VESTON SPORT, variado surtido en colores y diseños.
Desde $ 1.150.--

AMBOS confeccionados en telas primaveras de gran calidad
Desde $ 1.750.--

SALDOS Camisería

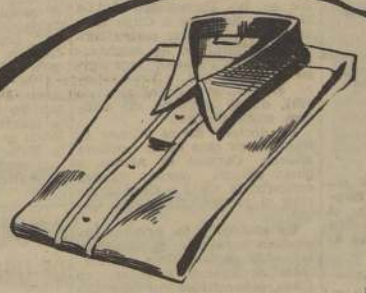

CAMISAS de popelina de seda, elegante modelo, de cuello doble uso.
Desde $ 298.--

SOQUETES de hilo de algodon Oferta de gran propaganda
Desde $ 12.--

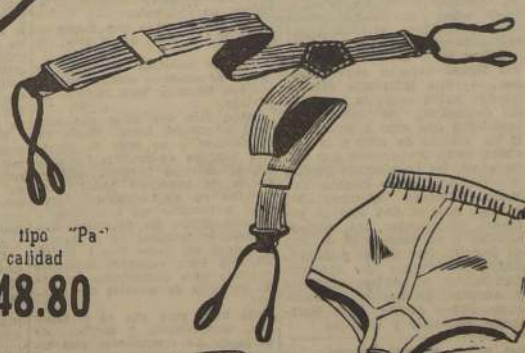

TIRANTES elásticos, tipo "Paris", de excelente calidad
Desde $ 48.80

CALZONCILLOS SLIPS de insuperable comodidad, todas las medidas.
Desde $ 45.--

CINTURON de cuero con hebilla metálica.
Desde $ 24.80

ZAPATOS hechos con materiales de gran duración, variedad de modelos.
Desde $ 398.--

Falabella

DAMAS, AHUMADA 315 — CABALLEROS Y NIÑOS, AHUMADA 242

COHECHO DESCONTROLADO.— Dos cuadras antes del local del Liceo Manuel de Salas, en Ñuñoa, funcionó durante todo el día de ayer esta "secretaría" electoral. En su interior, naturalmente, se atendía a los "sufragantes" antes de ir a votar y después que "habían cumplido con su deber cívico".

INICIAN BUSQUEDA DE INSECTOS DOS SABIOS DE EE. UU.

Las Secciones de Zooctenia, Zoología y Biología Agrícola del Departamento de Investigaciones Agrícolas de Quinta Normal visitarán hoy los profesores norteamericanos doctores Ross y Michsiescher quienes se encuentran en nuestro país para estudiar las distintas zonas agrícolas.

Los sabios pertenecen a la Universidad de California y su misión fundamental es la recolección de insectos y otras especies en el Valle Central, cuya conformación geológica es idéntica a la de los valles de California. Los doctores Ross y Michsiescher traen un laboratorio ambulante, debidamente equipado con todo el instrumental necesario, para facilitar su trabajo.

COLECTA NACIONAL PRO VIVIENDAS DE EMERGENCIA, HOY

A través de todo el territorio se realizará hoy la colecta nacional pro "Fundación Viviendas de Emergencia", auspiciada por la Confederación General de Mutualidades. Dados los fines eminentemente altruístas en que está inspirada la campaña de la Primera Dama de la nación, existe la certidumbre de que la colecta superará todas las expectativas. Los fondos recolectados se destinarán a las construcciones de viviendas del tipo popular.

CEPCH PIDE RESPETO AL DERECHO DE ASILO

El directorio ejecutivo nacional de la CEPCH tomó conocimiento en su última sesión de la petición formulada por un grupo de estudiantes peruanos y de empleados del comercio de ese país, en orden a obtener de la CEPCH, un voto de solidaridad en favor del líder peruano don Víctor Raúl Haya de la Torre actualmente asilado en la Embajada de Colombia, en el Perú.

En mérito a los antecedentes concretos que se conocen de la personalidad vigorosa del señor Haya de la Torre, y especialmente de su preocupación por los problemas de los asalariados peruanos y del continente, y su labor al servicio del perfeccionamiento de la legislación social americana, el directorio nacional de la CEPCH, acordó, por la unanimidad de sus miembros, rendir un tributo de admiración por el líder peruano y de declarar su amplia solidaridad con su actuación, y pidiendo que sea respetado el derecho de asilo y la libre expresión del pensamiento humano.

FUNDO CON VIÑA O VIÑA SOLA
COMPRO CUALQUIERA EXTENSION HASTA
$ 40.000.000.—
J. Fco. GOMEZ G. C.
TENDERINI 139
SANTIAGO

SILLAS DE PASEO
CREDITOS Sin PIE
METALUX
MONJITAS 843 ENTREPISO

A media tarde, tres apoderadas comparten su "menú", para reponerse de la fatigante tarea. Son Elena Albornoz, Juana Henríquez y Armida Fernandois. El almuerzo fué una empanada; el postre, una naranja. La mujer dió la nota alta en esta elección por su espíritu cívico, respeto al orden y enérgica condenación al cohecho, que fué ejercido en forma vergonzosa.

RESULTADOS DEL VALPARAISO S. CLUB

1.a CARRERA — 1.300 metros. — (8.a serie).
1.o LASTRES 54, R. Arredondo, $21.80 y $ 10.80.
2.o Aviador 52, $ 57.
3.o Hyrkson 53, $ 13.40.
4.o Calandria 45.
No corrió: Starting Gate. 1|2 cab y 1 cpo. 1.21 1|5. Floriana en corral con Lastre.

2.a CARRERA — 1.300 metros. — (7.a serie).
1.o LOS RANQUELES 50, R. Olivos, $ 16.20 y $8.20.
2.o Señorito 58, $ 12.80.
3.o Ben Nevis 51, $ 10.
4.o Scarlatti 48.
No corrió: Cornada 3 cpos y 1|2 cpo. 1.20 1|5

3.a CARRERA — 1.300 metros — (6.a serie).
1.o FERIA 53, A. Hormazábal, $ 29 y $ 12.20.
2.o Cuyano 52, $ 10.80.
3.o El Mirlo 52, $ 10.
4.o Madonella 53.
No corrió: Chiquilín. 1|2 cpo. y 3|4 cpo. 1 19 4|5.

4.a CARRERA — 6.500 metros — (Steeplechase).
1.o PALOMITO 78, M. Villarroel, $ 12.40 y $ 9.60.
2.o Calígula 64, $ 14.
3.o Reidor 76.
4.o Ojos Misteriosos.
No corrieron: Silko, Roñaron, Florello y Trago Listo.
Calígula en corral con Palomito. 6 cpos. y 7 cpos. 4.21.

5.a CARRERA — 1.300 metros — 6.a serie).
1.o BALAYON 49, R. Quiroz, $ 46.40 y $ 17.80.
2.o Confitura 47, $ 53
3.o Abono 52, $ 17.80.
4.o Cañaveral 47.
Corrieron todos. 2 1|2 cpos. y 1|2 cab. 1.19 3|5.

6.a CARRERA — 1.300 metros — (1.a serie).
1.o GOOD SMOKE 58, S. Vásquez, $ 27 y $ 10.20.
2.o Bernadotte 53, $ 14.
3.o Hechizo 48, $ 16.
4.o Duchesse 46
No corrieron: Panchito y Tabaco. 1|2 cpo. y 1 1|2 cpo. 1.18 dos quintos.

7.a CARRERA — 1.300 metros — (2.a serie).
1.o GANDUL 54, Edo. Rebolledo, $ 15.— y $ 6.50
2.o Afgano 52, $ 10.
3.o Chocalán 51, $ 55.40.
4.o Guardasol 55.
No corrió: Pitonero 58.
5 cpos. y 1 1|2 cpo 1.17 4|5.

8.a CARRERA — 1.300 metros — (4.a serie)
1.o SILVER BELL 55, R. Olivos, $ 87.80 y $ 23.80.
2.o Ritja 52, $ 27.60
3.o Fonda 53, $ 13.
4.o Mujik 53.
No corrieron: Garrotazo y Kuko. 4 cpos. y 1 cab. 1 20.

9.a CARRERA — 1.300 metros — (3.a serie).
1.o GOLDEN HOPE 51, R. Olivos, $ 33 60 y $ 11.80.
2.o Ventolera 51, $ 14.20.
3.o Fitzroy 50, $ 15.
4.o Criollo 50.
No corrió: Coracero. 1 1|2 cpos. 1.19 1|5.

REPARACIONES
de todas clases de edificios e instalaciones.
Solicite el presupuesto más bajo al
Teléfono N.o 64870

RELOJES DE OCASION
Suizos, de ancla, 15 rubíes
Damos tarjeta de garantía
RELOJERIA ASMARA
Pasaje Consistorial - Local 40 (Entrada al Pasaje por Monjitas entre San Antonio y 1 de Mayo
PRECIOS REGALADOS, DESDE $ 650 HASTA $ 985

PORTUGUES
POR INAUGURACION OFRECE:
50 o/o DE REBAJA
en sus nuevas secciones: Ropa interior fina de señoras, blusas, vestidos para niñitas. También especialidad en arreglos y forrados de SOBRECAMAS DE VICUÑA.
— MERCED 555 —

EMBAJADORES Y DELEGADOS EXTRANJEROS REGRESARON AYER DESDE HUACHIPATO

A las 16 horas de ayer regresó el tren especial que condujo a Huachipato a los Embajadores de los países amigos y delegaciones extranjeras, invitadas especialmente a este acto por la Compañía de Acero del Pacífico.

Todos los visitantes declararon y señalaron lo admirable y lo valioso de estas grandes obras siderúrgicas, y estuvieron de acuerdo en que ellas serán el índice seguro del progreso industrial de Chile.

Asimismo, los delegados extranjeros se mostraron muy admirados de las bellezas naturales de la región central, las que pudieron apreciar durante el recorrido del convoy, en donde fueron admirablemente atendidos por el señor Manuel Aguirre Geisse, Secretario General de la Compañía de Acero del Pacífico. El señor Aguirre, con su proverbial simpatía, supo dar a sus huésped es todas las atenciones posibles para hacerles más grata las horas en que viajaron bajo los auspicios de la nueva Empresa Siderúrgica. El tren especial cumplió rigurosamente su itinerario bajo la inmediata vigilancia de su conductor señor Francisco Arredondo, y la acogedora atención del coche comedor, estuvo a cargo del inspector señor Alejandro Mallea, y del encargado señor Esteban Arenas, quienes supieron brindar a los visitantes extranjeros toda la magnífica atención que saben dispensar a través de este bien acreditado servicio que está a cargo de la Organización Nacional Hotelera.

Los delegados extranjeros nos hicieron saber también, su reconocimiento por la bondad de los servicios ferroviarios que ellos consideraron muy perfecta.

UN PLAN CULTURAL EN BENEFICENCIA

El Director de los Servicios de Difusión Cultural de la Universidad de Chile, don Aníbal Bascuñán, dirigió una nota al Director General de Beneficencia, doctor Otto Wildner, en la cual le propone el estudio y la realización de un interesante plan de acción cultural en los establecimientos hospitalarios durante 1951. En la comunicación se señala que la Beneficencia podría consultar para el próximo año una ayuda económica destinada a costear en parte un plan regular de actividades, realizadas específicamente por Difusión Cultural en los establecimientos dependientes de Beneficencia. Los programas se confeccionarán en concordancia al tipo especialísimo de oyentes que son los enfermos.

GRAN ENTUSIASMO POR ESCUELA DE VERANO DE 1951

Por vía aérea llegó a Santiago la doctora cubana en Pedagogía, señorita Elvira Alonso Guardiola, primera alumna extranjera que se incorpora este año a los cursos de la Escuela de Verano de la Universidad de Chile. La señorita Alonso Guardiola hizo sus estudios superiores en la Universidad de La Habana. Su viaje a Chile obedece a dos razones: matricularse en algunas de las asignaturas de especialización pedagógica de la Escuela, e incorporarse al Instituto Pedagógico en 1951, donde ampliará sus estudios universitarios.

La doctora Elvira Alonso se hospeda en casa de la escritora chilena Carmen de Alonso, a quien conoció cuando nuestra compatriota viajó a Cuba a recibir el premio "Hernández Catá".

Un chileno y un peruano organizan caravana de estudiantes.— El poeta chileno y secretario de nuestra Embajada en Lima, señor Humberto Díaz Casanueva, y el doctor peruano en Derecho don Carlos Zuzunaga Flores, catedrático de la Universidad de Arequipa, se encuentran trabajando activamente en la organización de una caravana de estudiantes peruanos a la próxima Escuela de Verano de Santiago, que abrirá sus puertas el 3 de enero próximo.

Por primera vez vendrán de Panamá y de Cuba.— Por primera vez en la historia de las Escuelas de Temporada de la Universidad de Chile, vendrán caravanas de alumnos y profesores de Panamá y de Cuba a la Escuela de Verano. La correspondencia recibida permite asegurar que se tratará de delegaciones muy numerosas e integradas por elementos valiosos, tales como profesores, periodistas, escritores, artistas e investigadores científicos.

Todas las grandes ciudades del Brasil estarán representadas. — Una diferencia fundamental habrá entre la numerosa delegación de estudiantes brasileños que vino a la Escuela de Verano de 1950 y la que ahora están preparando con entusiasmo las señoritas Noemí Silveira Rudolfer y Regina Yolanda Mattoso Werneck. En aquella oportunidad sólo se hicieron representar las universidades y el magisterio de Río de Janeiro, Sao Paulo y Bahía. Ahora se anuncia que vendrán estudiantes de dichas ciudades y, además, de Recife, Pernambuco, Porto Alegre, Belo Horizonte, Salvador y Curitiba.

SE PIDE DEVOLUCION DE SOBRE EXTRAVIADO EN TROLEBUS EL GOLF

La señorita Yolanda Ross, redactora de Vida Social de este diario, dejó olvidado en un trolebus del recorrido Golf-Mapocho, un sobre café que contenía material informativo para una revista. Se ruega a la persona que lo haya encontrado se sirva devolverlo a la redacción de este diario.

FCA DE CORTINAS METALICAS
Y Cerrajería Artística en general
REPARACIONES RAPIDAS; CHAPAS DE SEGURIDAD
RIVADENEYRA
Atiende llamados de provincias.
Arturo Prat 1444-Fono 54074

CANDIDATA AL CETRO PRIMAVERAL.— Lucy Pérez Cornejo, candidata a Reina de las Fiestas Primaverales 1950, de la Población "Presidente Ríos". Tiene 20 años de edad, mida 1.58 metros, pesa 50 kilos. Tiene ojos café claro, pelo castaño oscuro, y es morena. Le gusta la música popular, pero admira a R. Korsakof. Lee obras de autores chilenos. Su deporte favorito es el básquetbol. La presenta el Centro Cultural Deportivo "Fénix". Los dirigentes de su candidatura han preparado una velada bailable que se realizará el 1.o de diciembre próximo, en Arturo Prat 131, desde las 19 horas. En este baile presentará a la señorita Pérez Cornejo, la Reina de la Popularidad, señorita Natacha Méndez. Amenizará esta reunión la orquesta de jazz y de ritmos tropicales del maestro Spencer.

IMPONENTE FUNERAL DE UNA EDUCADORA

En una sentida y honda demostración de pesar se sepultaron ayer los restos de la distinguida educadora señorita Obdulia Vera Molina, profesora del Liceo N.o 1 "Javiera Carrera", fallecida en la madrugada de anteayer en esta capital. La carroza en que fueron conducidos los restos de la extinta iba repleta de hermosas ofrendas florales enviadas por los profesores, alumnas y ex alumnas de la distinguida maestra.

Numerosas delegaciones de profesoras, alumnas y representantes de la Asociación Nacional de Jubilados de la Prensa se hicieron presente en el sepelio. Antes de inhumarse los restos de la señorita Vera Molina, hizo uso de la palabra la señora Marina Silva, directora del Liceo, exaltando la recia personalidad de la desaparecida. Las palabras pronunciadas fueron las siguientes:

"La gran familia que forma el Liceo N.o 1 está, desde ayer, de duelo.

Una de nuestras hermanas de lucha, de nuestras compañeras de trabajo, Obdulia Vera Molina, ha partido.

Hace sólo dos años que ella llegó a nuestro Liceo. Venía de Concepción y su hoja de servicios hablaba de méritos indiscutibles. Quienes tuvieron allá la suerte de conocerla todavía lamentan su alejamiento. Llegó aquí a integrar ese armonioso y selecto grupo de maestras que forman el personal de la Escuela Anexa del Liceo N.o 1, donde Obdulia Vera encontró ambiente propicio para demostrarse en toda su valía de maestra excepcional.

No hubo para ella en el Liceo sino comprensión y cariño de parte de sus compañeras, alta estimación y simpatía de parte de su jefe, afecto de sus pequeñas alumnas que a esa edad parecen comprender mejor y apreciar en su justo valor la dación casi total que la maestra les hace de su vida.

Feliz ella que baja a la tumba con el infinito consuelo de saberse comprendida de aquellos a quienes amó.

Vivió en un afán de superación. Y se cerraron sus párpados cuando aún atisbaba un camino invisible. He visto en ella el símbolo de una perseverancia y una bondad que contagiaban de fe.

Anduvo en lucha de sencillez y de utilidad y dió de sí el don de la esplendidez, recibido del gran Dador.

Todas hemos visto sus ojos humedecidos de cansancio, sin que a sus labios subiera nunca la protesta. La quemadura que dejó la vanidad jamás resintió la recledumbre de su alma de mujer y de maestra.

Pasó junto a nosotras y la escuchamos, como una bella y dulce frase que alguien interrumpe, y va a perderse en el torbellino inmenso. Su ejemplo y su recuerdo serán como la semilla que duerme en el seno de la tierra y cuyo fruto no se ve aún, pero que todos presienten.

No hay acento humano capaz de exaltar suficientemente la significación que cabe en el desprendimiento de una vida, que ha labrado a golpes de sinceridad la personalidad de las pequeñas que le fueron confiadas. Posiblemente, muchas de ellas olvidarán la palabra de la maestra, que se disolvió en el dolor de la entrega, pero seguirá flotando siempre entre nosotras el recuerdo de su infinita bondad de su comprensión, de su ternura.

Y este recuerdo, que por lo intenso es casi presencia corporal, me trae el consuelo de que esta hermana seguirá aún por la vida en el viaje interminable de aquéllas que no pueden morir, porque su obra perdura. El perfume que emana de ella, es su alma que se esparce.

Ella, para quien la hora del descanso ha llegado, viajará en la luz y lo sabrá todo. Tratemos de escuchar su mensaje.

En nombre del Liceo N.o 1 de Niñas que la contó entre sus más dilectas maestras, yo rindo a Obdulia Vera el homenaje de nuestra admiración y afecto por su obra sencilla y grande y elevo mi plegaria por esta hermana, caída, abrazada al ensueño que se hizo conocerción de belleza en la madurez de su obra. Paz en su tumba".

MEDIAS NYLON
"Labán" sin costura . $ 99.—
Malla 51, 30 Denier . 100.—
"Labán", 15 Denier . 120.—
30 Den. cost. obscura 120.—
15 Denier, de pelo . 130.—
Malla 54-20 Denier . 130.—
20 Den. cost. obscura 140.—
Talón y pie negro . 150.—
15 Den. cost. obscura 150.—
"Sultana", 10 Denier . 160.—
Pelo, talón sombra . 180.—
Tipo Nylon Dupont . 52.—
Despachos rápidos a provincias desde tres pares, contra reembolso.
H. MARCUSON
SAN DIEGO 87

ESCRUTINIO EN MESA 19 DE LA PRIMERA COMUNA.— Doña Ana Castillo de Vial, esposa del candidato a senador don Carlos Vial, presidió ayer la Mesa 19 de la Primera Comuna, Sección Mujeres. Aquí aparece abriendo los sobres para iniciar el escrutinio, acompañada de Emilia Rojas de Arancibia, Lucía Marticorena y Purísima Ortiz. En esta mesa ganó don Carlos Vial, quien obtuvo 61 votos, contra 44 del señor Matte. En total sufragaron 125 mujeres, de las doscientas inscritas. El número de votantes se repitió casi en la totalidad de las mesas, observándose una abstención femenina de un treinta por ciento.

BRILLANTE FESTIVAL OFRECIO LICEO N.o 1

Un espectáculo delicado y brillante ofrecieron ayer en el Teatro Municipal, las alumnas del Liceo N.o 1 de Niñas, durante el gran festival artístico a beneficio de la Fundación de Viviendas de Emergencia patrocinado por la señora Rosa Markmann de González Videla. La señorita Marthe Marseille dirigió la función que constó de tres partes. Un público integrado por gran número de pequeñas siguió atentamente los hermosos números presentados. Primeramente aparecieron en el escenario, aladas y finas mariposas en el cuadro "El sueño encantador de una niñita" o "La colección de mariposas". Trabajaron Ana Goncalves, como abuelita, Fresia Gacitúa y Teresa Llorens como Hada, mientras un grupo de niñitas, vestidas con blancos trajes y un coro, completaban el cuadro. A continuación siguió la interpretación de la canción canadiense "Vole, mon Coeur Vole", por Pilar Aravena. Luego una ingenua y fresca canción francesa antigua, "Gentil Coquelicot Mesdames", interpretada por alumnas de primera preparatoria. Más adelante, se presentó Ruse D'Amour, comedia que fué largamente aplaudida por los asistentes, y en la cual actuaron Gloria López, Marta Carrasco, María Elena Rippes, Mitsi Nelson, Ester Weissmann, Gina Giordano y Berta Aguayo. En la segunda parte se presentó el hermoso cuadro Les Lutins de Noel, fantasía musical en cuatro cuadros, en los cuales, los pequeños de kindergarten vestidos con rojos trajes, de traviesos gnomos, se captaron las simpatías del público infantil. Un maravilloso Viejo Pascuero con su saco de juguetes en la espalda y sus blancas barbas, interpretado por Yolanda Oteiza, completó la realidad de la fantasía.

Finalizó la función con la presentación de una fiesta a bordo de un barco chileno de turismo, durante la cual la orquesta infantil del jardín de infantes, integrada por 71 músicos y dirigida por el pequeño Armando Radrigán, interpretó con triángulos, cimbales, castañuelas y tambores dos piezas de Schumann. Asimismo artistas vestidas con brillantes trajes, bailaron pericón, cueca, jota, gallegada y bailes bolivianos.

Del cáncer se ocupará 3.a Reunión Anual de la Sociedad de Biología

Mañana martes, se iniciará la Tercera Reunión Anual de la Sociedad de Biología de Santiago, que en esta oportunidad versará sobre el apasionante problema del cáncer.

La sesión inaugural tendrá lugar mañana a las 19 horas, en el Salón de Honor de la Universidad de Chile, don Juvenal Hernández, por el señor Ministro de Salubridad, doctor Jorge Mardones Restat; los Decanos de las Facultades de Medicina y Odontología, doctores Armando Larraguibel y Rafael Hunecus, respectivamente, y por el destacado cancerólogo sueco, profesor T. Caspersson, actualmente jefe del Departamento de Investigaciones Celulares del Instituto Nóbel d Estocolmo.

El discurso inaugural estará a cargo del presidente de la Sociedad doctor René Honorato Cienfuegos.

El tema de esta primera reunión se refiere a "Las hormonas hipofisarias en la tumorigénesis", y estará a cargo del profesor doctor Alejandro Lipschütz, del Departamento de Medicina Experimental del Servicio Nacional de Salubridad. Como correlator de esta primera sesión se presentarán los siguientes trabajos:

Tumor espontáneo del ovario, doctor R. Iglesias.

Proliferación tumoral por trastornos hormonales, doctor S. Bruzzone.

Fosfatasas y cáncer, doctor F Fuenzalida.

Todos estos temas serán relatados en conjunto por el profesor Lipschütz y corresponden a trabajos realizados en el mismo departamento de Medicina Experimental.

La importancia y actualidad del tema de esta reunión han despertado un extraordinario interés en nuestros círculos médicos y científicos y en el público en general. La entrada a estos actos es libre.

DEFUNCION

Ha dejado de existir nuestra querida tía, señorita

ANGELA ARMIJO MOYA

Sus restos serán sepultados hoy, en el Cementerio General. El cortejo partirá desde su casa habitación, calle Blaut 0369 (La Cisterna, paradero 24), a las 15.30 horas.

Sus sobrinos: Alcibiades, Rolando y Emilio Armijo

SE TRASPASA
LOCAL COMERCIAL
A TRES CUADRAS DE LA ALAMEDA, CON INSTALACIONES Y TELEFONO, ENTREGA INMEDIATA.
TRATAR de 2 a 5 de la tarde
— EN —
LIRA 126
DEPARTAMENTO N

FOTOGRAFIAS PARA NICHOS Y SEPULTURAS
(a fuego) EL MEJOR RECUERDO.
Ordénelas a:
PORTUGAL 279
— FONO 36966 —

SON CLAUSURADOS 10 ESPECULADORES

El Comisariato Departamental de Santiago, ordenó las clausuras que a continuación se indican:

María Calmat, Puesto de pan, Serrano 298, indefinida, no haber transferencia.

Juana Cáceres, Frutos del País, San Isidro 738, Indefinida, Infracción decreto 811.

Alejandro González, Almacén, Mapocho 2112, 5 días. Venta papas mayor precio.

Mercedes Navarro, Frutos del País, Dagdinac 0149, 5 días. Negar venta papas.

Guillermina Valenzuela, Almacén, Andrés Bello 310. Indefinida, trabajar sin patente.

Filomena Montecinos, Verdulería, Robles 22, 1 día. Venta repollos mayor precio.

María Gálvez, Verdulería, Gamero 1963. Venta papas mayor precio, 2 días.

Regino Méndez, Puestos Varios, Benedicto XV 367, 1 día. Venta porotos mayor precio.

Oscar F. Vargas, Verdulería, San Alfonso 1251, un día. Venta achicoria mayor precio.

Laura Bobadilla Pastelería, Santa Isabel 317, un día. Venta pepinos mayor precio.

¿Funerales? Arócar

DEFUNCION

Tengo el sentimiento de comunicar el fallecimiento de mi querido e inolvidable esposo, don

HUMBERTO VALENZUELA SOTOMAYOR

Sus restos serán sepultados hoy, en el Cementerio General. El cortejo partirá después de unas solemnes honras fúnebres en el Convento de la Recoleta Dominica, a las 10 horas, donde son velados sus restos.

Su esposa: María Ester Soto Aguilar vda. de Valenzuela

DEFUNCION

Comunicamos a nuestros parientes y amigos que los restos de nuestros queridos padres y abuelito,

RAMON CABELLO DUQUE y VIRGINIA GONGALEZ vda. de CABELLO

serán trasladados a la sepultura de familia el 29 del presente, a las 10 horas, y a las 11 se celebrará una misa en la Capilla del Cementerio General. Rogamos se sirvan acompañarnos.

Familia: Cabello González y Duque Cabello.

¿Funerales? también "La Central" San Antonio 442 Tel. 32595.

EMPRESA DE POMPAS FUNEBRES DE LA BENEFICENCIA PUBLICA
LOS SERVICIOS QUE OFRECE, TIENEN UN VALOR JUSTO Y EQUITATIVO.
CONSULTE LISTA DE PRECIOS
OFICINA PRINCIPAL
SAN ANTONIO 436-FONO 32361
SUCURSALES:
ÑUÑOA
PORTUGAL
10 DE JULIO
INDEPENDENCIA
QUINTA NORMAL
Sn BERNARDO
TALLERES
PROFESOR LANARTU 863
VALPARAISO - TALCA - PUNTA ARENAS

HOY SE INICIA LA *Grandiosa* LIQUIDACION ANUAL ALMACENES *Paris*

Publ. LUPERCIO ARANCIBIA

TODO EL MUNDO FELIZ

CUANDO LIQUIDA ALMACENES *Paris*

PORQUE NUESTROS PRECIOS SON SIEMPRE MAS BAJOS

★ BLANCO ★ SASTRERIA Y CAMISERIA

TOALLITAS pequeñas, en buena felpa de color, muy apropiada para fricciones .. .. $ **8.50**

TOALLAS felpa, rizo alto y muy absorbentes, en colores intensos, salmón, verde, azulino y amarillo, tamaño 45x95, $ 56.40 y en blanco .. .. $ **51.40**

FUNDAS para almohadas, confeccionadas en recia tela cruda, con ancha basta calada, para una plaza .. .. $ **28.80**

SABANA tela cruda, dos paños, confeccionadas en grueso tocuyo, con ancha basta calada, para una plaza, cada una .. .. $ **98.–**

SABANA crea blanca importada, de tejido muy compacto, ancho, dobladillo calado, medida 1.60x2.50, c/u. .. $ **179.–**

COLCHAS blancas y en colores rosa, azul y oro, tejido muy lavable y gran duración, medidas para una plaza $ **169.–**

CHALONES de pura lana, en un hermoso surtido de colores escoceses, de la mejor fabricación nacional, medidas 1.50x2.00, c/u. .. .. .. $ **496.–**

GAMUZAS amarillas, paño para limpiar muebles y cristales, artículo muy necesario .. .. $ **9.60**

JUEGOS de cama, bordados en buena crea blanca y de colores, con hermosos dibujos realzados y deshilados, compuesto de 4 piezas, medidas 1.60x2.60, el juego .. .. $ **468.–**

FRAZADAS pura lana, tejido grueso de mucho abrigo, en color grisón, tamaño para una plaza, cada una .. .. $ **137.–**

SLACK de fina gabardina mercerizada, surtido completo de medidas en todos los colores .. .. $ **990.–**

CHAQUETAS de Sport, confección fina, terminada totalmente a mano .. $ **990.–**

AMBOS en casimir Sal y Pimienta, varios colores, tela de gran duración, confección de primera clase .. .. $ **1.980.–**

AMBOS de Palm Beach artículo de gran duración, confeccionado en nuestros talleres con materiales de primera clase .. .. $ **2.169.–**

GRAN surtido en pantalones peinados, semipeinados y franelas, corte americano, infinidad de colores, desde .. .. $ **395.–**

TRAJE de medida en casimires chilenos, españoles, italianos e ingleses, diseños de gran moda, inmenso surtido de colores, desde .. .. $ **3.240.–**

PALM BEACH oveja, lo mejor que se fabrica en Chile, muy indicada para la temporada, gran variedad de colores, confección prolijamente terminada .. .. $ **3.080.–**

CAMISA fil a fil, cuello pegado, tela de gran duración infinidad de colores a .. .. $ **178.–**

ZOQUETES algodón mercerizado en fantasía, artículo de gran duración .... $ **17.–**

PAÑUELOS de batista Norteamericana blanca lisa, 45 x 45 a $ 9.90 y de 30 x 30 .. .. $ **4.80**

CAMISAS SPORT de seda media manga en colores beige, azulino, plomo, verde, burdeos a .. .. $ **188.–**

CAMISETAS de seda Smart, artículo muy liviano y durable .. .. .. $ **59.–**

SLIPS de seda muy fresco y durable **56.–**

ENORME surtido de corbatas, pura seda, variedad de colores y diseños, desde .. .. $ **39.–**

SUSPENSORES de seda elástico de gran duración, gran variedad de colores, desde .. .. $ **26.–**

SLIPS algodón retorcido muy durables, desde .. .. $ **27.80**

PANTALON de tusor para niño, modelo de montar .. .. $ **140.–**

CAMISAS SPORT media manga, tela de gran duración .. .. $ **98.–**

★ TAPICERIA ★ PERFUMERIA ★ MENAJE ★

MALLAS de algodón, dibujadas, especiales para hechura de visillos, el metro .. .. $ **29.60**

VELOS de seda lavables, de finísima calidad, indicados para la confección de cortinas rectas y de estilos, ancho 180 ctms., $ 169.— y 1.50 de ancho $ **158.–**

TAPICES de seda, doble faz, muy firmes y de buena caída, indicados para cortinas divisorias, gama completa de colores ancho 130 ctms., el metro $ **169.–**

BROCATOS finísimos, de seda, con elegantes combinaciones de dibujos y colores, muy decorativos, para cortinajes y tapizados de muebles de estilo, ancho 1.30, el metro $ **309.–**

REPS de seda, ancho 230 ctms., surtido completo de colores, artículo económico para cortinas y cubrecamas, el metro .. .. $ **229.–**

CRETONAS estampadas, en colores sólidos e inalterables al lavado, con preciosas combinaciones de dibujos, especiales para cubrecamas y fundas de muebles, ancho 130 centímetros, el metro .. .. $ **189.–**

CUBRECAMAS de reps de seda, en todos colores, con pestaña y vuelos a dos lados para una y media plaza .. .. $ **648.–**

CAMINOS alfombras de lana, para pasillos y escalas, colores verde, beige, terracota, café, azul y granate, el metro, desde .. .. $ **355.–**

JABON para el baño, suave y espumoso, en perfumes de rosa, fougere y colonia .. .. $ **7.90**

PEINETA Plástica, para bolsillo, de mucha duración y en colores surtidos .. .. $ **2.90**

PRECIOSA Peineta de fantasía, de material plástico y en lindos colores, tamaño grande .. .. $ **7.90**

COLONIA superior, especial para el baño, muy fresca y agradable: 1 litro, $ 95.—; 1|2 litro, $ 54.—; 1|4 .. .. .. $ **27.–**

CEPILLOS para dientes en fina cerda blanca .. .. $ **13.80**

CEPILLOS Nylon para dientes, importados, tipos tek y prophylactic .... $ **25.60**

PASTA Forhans, Colgate, Kolynos y Phillips en tamaño gigante .. .. .. $ **19.90**

CEPILLO para uñas, en buena cerda blanca sencillo, $ 6.80; doble .. .. .. $ **17.40**

ESPONJA de goma importada, en colores blanco y rosa .. .. $ **15.80**

CHAMPU Pilotonic para pelo Normal y Seco, deja el cabello sedoso con su brillo natural .. .. $ **21.80**

TALCO ROSS, de finísima calidad y en exquisito perfume, el tamaño grande .. .. $ **14.80**

BATERIAS de cocina de 1.a calidad marca Fantuzzi, compuesta de 16 piezas.
1 Olla, 4 Cacerolas, 1 Tetera para agua, 1 Hervidor para leche, 1 Sartén, 1 Cucharón, 1 tetera para té, 3 Pailitas para huevo, 1 Espumadera, 1 Rallador, 1 Colador para caldo .. .. .. $ **650.–**

CUCHARAS y tenedores para mesa, de alpaca Mademsa de 1.a calidad tipo inglés .. .. $ **28.80**

CUCHARITAS para té, de igual calidad $ **11.80**

JUEGO de cuchillería de alpaca Mademsa de 1.a calidad tipo inglés con cuchillos de hoja inoxidable, compuesto de 84 piezas, para 12 personas . $ **2.235.–**

JUEGO de copas de semi cristal modelo Carolina, compuesto de 48 piezas, para 12 personas .. .. $ **550.–**

JUEGO de mesa de loza nacional de 1.a calidad, en diversos decorados compuesto de 84 piezas, para 12 personas .. .. $ **2.090.–**

JUEGO de 4 cacerolas de aluminio Fantuzzi de 1.a calidad, en tamaños, 20 18, 16 y 14 cms. .. .. $ **258.–**

TETERAS para agua, de aluminio brillante Fantuzzi de 1.a calidad.
5 litros, $ 165.—; 4 litros, $ 145.—; 3 litros, $ 125.—; 2 litros, $ 105.—1 1|2 litros, $ 90.—; 1 litro .. .. $ **78.–**

JUEGO de copas de cristal Yungay de 1.a calidad, compuesto de 76 piezas para 12 personas .. .. $ **1.890.–**

CATRES

MARQUESA de acero, totalmente cromada, para 1 1|2 plaza $ 1.260 y para 1 plaza .. .. $ **1.140.–**

MODERNA marquesa de acero, esmaltada a fuego, de elegante presentación, en perfectas imitaciones a maderas de roble, caoba y nogal, 1 1|2 plaza, $ 1.495, y para 1 plaza .. .. $ **1.440.–**

SILLA de playa, finamente terminada, en lona de colores lisos y listados, con brazos, $ 218.— sin brazos .. .. $ **198.–**

CATRES de campaña plegables, tipo Militar, en fierro, ángulo y resortes de acero y bronce, de 1.a .. .. $ **985.–**

REEMBOLSOS CASILLA 786

ALMACENES *Paris*

ALAMEDA Y SAN ANTONIO

★ SABADOS, ABIERTO HASTA LAS 13 HORAS ★

REINA SINDICAL.— Por una abrumadora mayoría fué elegida reina del Sindicato "Osvaldo Elías Hnos.", la señorita Lidia Agulla, cuyo reinado se iniciará el 2 del próximo mes, con un gran baile de fantasía en el local del sindicato, ubicado en calle Alvarez Toledo 670, comuna de San Miguel. La reina Lidia I llegó hasta LA NACION acompañada por sus damas de honor, señoritas Isabel Arriola y Matilde Silva. Le acompañaron en su visita a nuestro diario, la directiva del sindicato, integrada por los señores Manuel Ibáñez, presidente; Carlos Molina, tesorero; Abraham Raull y Enrique Mecinas, delegados. También concurrió el jefe de sección, don Adolfo Hertman.

Comité Pro Reforma de la Ley 4054, organizan

Quedó constituído ante una numerosa asistencia de imponentes de la Caja de Seguro Obrero, el Comité Pro Reforma de la Ley 4.054-4.055, Sección 5.a Comuna, en la siguiente forma: directorio honorario: presidente, doctor Jorge Mardones Restat, Ministro de Salubridad; vicepresidentes, don Mario Rojas Arnabat y doctor Luis Cubillos Leiva.

Directorio activo: presidente, don Joaquín Pinto Delgado; secretario general, don Luis Soto; tesorero, don Manuel Pinto; directores, señores Pedro Antonio Villarroel; Luis Valenzuela, Pedro Aguayo y Luis Infante.

Después de la elección se acordó desarrollar una amplia labor en pro de las reformas de las leyes 4.054 y 4.055.

LISTO EL INFORME FINANCIERO DE LA LEY PERIODISTICA

Se recibió en la Subsecretaría de Salubridad el informe financiero y actuarial que la Dirección General de Previsión Social ha transmitido sobre la reciente ley aprobada por el Congreso para financiar el Departamento de Periodistas de la Caja de Empleados Públicos y Periodistas.

En dicha Subsecretaría se nos informó que una vez que se estudie dicho informe en el Ministerio se resolverá sobre la promulgación de esta ley.

Premio "Rowe" otorgará la Universidad en 1951

Un interesante concurso sobre el "Significado del Panamericanismo" abrirá por primera vez la Universidad de Chile, en marzo de 1951, para optar al Premio "Leo S. Rowe".

Los trabajos deberán presentarse en sobres cerrados, en los cuales cada autor inscribirá el título de su ensayo y su pseudónimo. En el interior del sobre y en sobre también cerrado, se deberá acompañar el nombre del autor.

Un jurado integrado por tres miembros designados por el Consejo Universitario, elegirá el mejor ensayo sobre el tema. El premio consistirá en una medalla conmemorativa y una suma de dinero equivalente a los ingresos obtenidos por la Universidad durante 1948, 1949 y 1950, de los valores adquiridos con los fondos puestos a su disposición, en cumplimiento de una cláusula del testamento de este ilustre americanista.

Encasillaron ya a los Técnicos: Beneficencia

En el Ministerio de Salubridad se recibió en la tarde de ayer, aprobado por la Junta Central de Beneficencia el encasillamiento que corresponde al personal técnico de estos servicios, cumpliéndose así, la primera parte de la solicitud de este Secretario de Estado de activar esta labor con la entrega de encasillamientos parciales.

60 impresionantes cuadros exhiben precoces pintores

Impresionante trabajos de expresión pictórica infantil reúne la Exposición de la Nueva Escuela, que luego de recorrer Sud América, ha regresado a esta capital, para partir nuevamente en la próxima semana rumbo a La Habana, llevando el arte y el ingenio del niño chileno por el hemisferio. Fué inaugurada en la Sala Pro-Arte, donde uno de los precoces pintores, Yáñez de la Martinnier, de 10 años de edad, muestra su monumental cuadro "La Parada Militar del 19" que fué pintada por cuatro pequeños, bajo su dirección técnica.

—"Me interesa el paisaje y el retrato", dijo a LA NACION, definiendo sus preferencias pictóricas.

Dirige esta Escuela, que es en lo fundamental un plantel de enseñanza primaria caracterizado sí porque en lo artístico deja al niño la libre expresión, la señorita Ana María Hermosilla. "El alumno desarrolla con absoluta libertad sus ideas; en lo científico se sujeta la Escuela al programa oficial", nos declaró la distinguida maestra.

Han recorrido Sud América y pronto se van para La Habana

La Exposición fué presentada en el Seminario de Educación de la UNESCO y en el Ateneo de Montevideo, viajando también a Buenos Aires y Guatemala. Son sesenta cuadros, entre los que destacamos creaciones como "Concierto de Claudio Arrau" de Enrique Bruce 9 años; "Selva Tropical", de Raúl Tapia, 10 años; la hermosa alegoría "La Paz" en la que trabajaron Carmen Coto Conde, de 9 años, María Hermosilla, de 10; su hermanita Gabriela, de 9; Queene Rey, de 10; Ana y Guillermo Coto Conde, de 10 y 7 años, respectivamente. Muestra una reina con corona de oro, en torno de la cual juega una alegre ronda de niños, mientras los pájaros llevando ramas de laurel pueblan el cielo. Los colores son vivos y han sido inteligentemente combinados para producir un efecto agradable.

Todas las paredes de la Escuela, que funciona en la calle Coventry, han sido decoradas por los propios alumnos. Se trata de una obra del más alto valor pedagógico, por cuanto alienta y facilita la formación artística del niño.

MENICHETTI HNOS. & CIA.

Ofrecen

PARA ENTREGA INMEDIATA, LAS MODERNAS

MAQUINAS PARA PINTAR AL DUCO C. K. ALLING BABY

(IMPORTACION DIRECTA)

EQUIPOS COMPLETOS

COMPRESORES DE AIRE TIPO B. 100

ENFRIADA POR AIRE

* CAPACIDAD DE DESPLAZAMIENTO: 50 LITROS POR MINUTO.
* SISTEMA DE LUBRICACION AUTOMATICA.
* CORREA PARA POLEA EN V.
* FILTRO DE AIRE CON DESCARGADOR A MANO.
* CAMARA DE ESPACIO CON SU CORRESPONDIENTE BAROMETRO.
* VALVULA DE ESCAPE Y LLAVE DE DRENAJE.
* MOTOR ELECTRICO DE 0,5 HP. 380 V., PARA CORRIENTE ALTERNA.

Cada compresor está equipado con: 2 ruedas y 2 soportes, con manubrio

Trae su correspondiente pistola con depósito y 2 copas de repuesto cada pistola.

Además, una tira de manguera de 1/4" por 5 metros de largo, con 2 uniones y boquilla de pistola regulable.

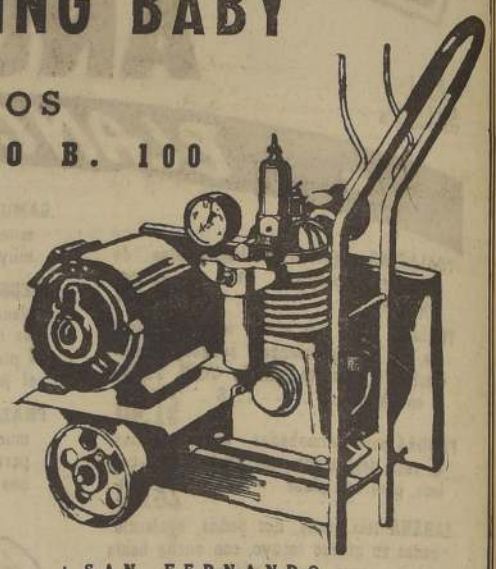

SUCURSALES:

VALPARAISO — CHACABUCO 2594 — FONO 4083

SAN VICENTE TT. — Carmen Gallego esq. AV. ESPAÑA, Casilla 68 — FONO 57

TALCA — 1 ORIENTE 1054 — FONO 400-J

SAN FERNANDO — MANUEL RODRIGUEZ 1169 — FONO 209

OFICINA CENTRAL:

SANTA ROSA 3280 —::— FONOS 51315 - 52557

TELEGRAMAS: MENICHETTI, SANTIAGO

HUELGA ILEGAL EN LA FABRICA DE CEMENTO CERRO BLANCO DE POLPAICO S. A.

Con el objeto de que el público se imponga del verdadero origen del conflicto ilegal existente entre los operarios de nuestro establecimiento de Cerro Blanco de Polpaico, damos a continuación el texto de la nota con que el Sindicato Industrial notificó a última hora la intempestiva paralización de faenas y abandono del trabajo que iba a efectuar:

"Polpaico, Cerro Blanco, 5 de octubre de 1950.

"Señor

"Administrador

Presente.

"Por intermedio de la presente ponemos en conocimiento lo siguiente: "Hoy jueves, en amplia reunión celebrada, la Asamblea por unanimidad "acordó lo siguiente: Efectuar un paro de 24 horas, el sábado 7 de octubre "de 1950, por los siguientes puntos:

"1.o Rendir un homenaje a los compañeros mineros caídos en la explo"sión de gas grisú en el Mineral de Lota;

"2.o Por la pronta solución del pliego de peticiones por parte de la "Compañía;

"3.o Rechazamos la implantación del ahorro obligatorio;

"4.o Protestamos por la detención del camarada secretario de la Con"federación de Trabajadores de Chile y pedimos su pronta libertad.

"Sin otro particular nos despedimos de Ud.— (Firmados): Eduardo "Cornejo R., Presidente.— Bernabé Cisternas H., Secretario".

Esta carta fué entregada en la Administración de la Fábrica el viernes 6 de octubre a mediodía.

A pesar de todas las gestiones y prevenciones que hiciera la Empresa, las autoridades que intervinieron y especialmente la Inspección del Trabajo, los obreros insistieron en el paro y abandonaron a medianoche del viernes 6 todas las labores.

Producido el paro, la Empresa dedujo acción de desafuero y caducidad de contratos con respecto de 27 operarios y dirigentes, instigadores y causantes directos de los reiterados conflictos ilegales e injustificados que entorpecen las buenas relaciones entre los obreros y la Empresa, habiéndose producido 4 paros ilegales en el breve plazo de 14 meses.

En resumen:

1.o— Se trata de una huelga ilegal, lo que fué reconocido por la unanimidad de los miembros de la H. Junta de Conciliación de Santiago;

2.o— No ha existido nunca "Lockout" por parte de la Empresa;

3.o— En el campamento sólo están viviendo actualmente 256 obreros y 398 de sus familiares;

4.o— Se trata del cuarto paro ilegal que han hecho los obreros de nuestra fábrica en el términode 14 meses;

5.o— Todas las cuestiones económicas planteadas quedaron resueltas ante la Dirección General del Trabajo, previéndose además, para el futuro, reajustes de acuerdo con el costo de la vida. Dejamos constancia de que los obreros han obtenido en los 12 meses anteriores al presente conflicto un aumento del 51 o|o de sus remuneraciones.

6.o— La Compañía no ha querido contratar a los causantes de esta reiterada indisciplina social y, haciendo uso de sus derechos legales, ha iniciado ante los Juzgados del Trabajo los juicios de desafuero correspondiente.

7.o— No ha habido intransigencia de ninguna especie por parte de la Compañía, pero sí de parte de los dirigentes obreros, que, para mantener a los causantes de estas dificultades, se han negado terminantemente a volver al trabajo.

Santiago, noviembre 1950.

CEMENTO CERRO BLANCO DE POLPAICO, S. A.

BALANCE GENERAL DE LA EMPRESA ERCILLA

SOCIEDAD ANONIMA COMERCIAL Y EDITORA

Autorizada y legalmente instalada por Decreto N.o 4159, del 24 de Septiembre de 1945

CAPITAL AUTORIZADO, SUSCRITO Y PAGADO: $ 5.826.000.—

Correspondiente al Quinto Ejercicio: del 1.o de Julio de 1949 al 30 de Junio de 1950

ACTIVO

I.—ACTIVO INMOVILIZADO: Al costo			
Maquinarias y Enseres		$ 82.740.90	
Muebles y Utiles		402.049.90	
Varios Rubros del Activo Inmovilizado		295.245.78	
		$ 780.036.58	
Amortizaciones anteriores	$ 273.705.90		
Amortizaciones en este Ejercicio	64.605.28	338.311.18	$ 441.725.40
II.—ACTIVO REALIZABLE:			
Materiales de Elaboración, al costo		$ 502.147.52	
Fondo Editorial: Libros Nac. e Importados, al costo		3.634.948.92	
Otras Mercaderías, al costo		1.923.126.—	
Deudores Varios		4.830.263.91	
Documentos por Cobrar		3.198.665.55	
Acreditivos para Importaciones		315.993.82	14.405.145.72
III.—ACTIVO DISPONIBLE:			
Caja y Bancos			747.326.62
IV.—ACTIVO TRANSITORIO:			
Operaciones Pendientes y Seguros Vigentes			42.703.84
V.—ACTIVO NOMINAL:			
Organización Ercilla		$ 1.000.000.—	
Derechos de Autor		186.600.—	
		$ 1.186.600.—	
Amortizaciones anteriores	$ 575.930.—		
Amortizaciones del Ejercicio	50.000.—	625.930.—	560.670.—
			$ 16.197.571.58

PASIVO

I.—PASIVO NO EXIGIBLE:			
CAPITAL:			
138.760 acciones privilegiadas a $ 15.— con 7% de interés garantizado		$ 2.081.400.—	
249.640 acciones ordinarias a $ 15.—		3.744.600.—	
		$ 5.826.000.—	
Fondo de Reserva Legal		203.000.—	
Fondo de Eventualidades		390.547.28	$ 6.419.547.28
II.—PASIVO EXIGIBLE:			
Bancos Acreedores en Cuenta Corriente		$ 744.141.73	
Documentos Bancarios		1.927.000.—	
Créditos para Importaciones		310.425.—	
Letras por Pagar		984.720.08	
Acreedores por Fianzas		221.424.25	
Acreedores Varios		3.570.425.03	7.758.136.09
III.—PASIVO TRANSITORIO:			
Operaciones Pendientes y Suscripciones por servir		$ 124.387.03	
Provisiones Varias		732.239.26	
Dividendos por Pagar		407.820.—	1.264.446.29
			$ 15.442.129.66
Utilidad del Ejercicio			755.441.92
			$ 16.197.571.58

CUENTAS DE ORDEN

Libros en Consignación	$ 883.805.37		Acreedores por Libros en Consignación	$ 883.805.37	
Depósitos en Garantía	25.000.—		Documentos de Garantía	25.000.—	
Garantías del Directorio	26.250.—		Acciones de los Directores en Garantía	26.250.—	
Garantías Varias	322.000.—		Depósitos de garantía varios	322.090.—	
Obligaciones de Terceros	82.655.35		Descuento con firmas de terceros	82.655.35	
		$ 1.339.710.72			$ 1.339.710.72

GANANCIAS Y PERDIDAS

DEBE

Amortizaciones y Castigos	$ 472.728.83
Impuestos y Contribuciones	114.821.33
Intereses y Descuentos	342.505.91
Leyes Sociales	1.387.996.90
Pérdida producida por varios rubros	7.806.80
Gastos Generales no repartidos entre los rubros de explotación	1.332.534.81
Dieta y participación Directorio	30.991.—
Provisión para gratificaciones y participaciones de empleados y obreros	163.935.60
Provisión para impuestos	138.594.—
	$ 3.991.915.18
Utilidad en el Ejercicio	755.441.92
	$ 4.747.357.10

HABER

Ganancia producida por varios rubros	$ 4.747.357.10
	$ 4.747.357.10

RAFAEL FUENZALIDA F.,
Contador R. N. C. 8520.

MAURICIO FABRY.
Director-Gerente.

Hemos confrontado las cifras del Balance que antecede con los saldos del Mayor y las hemos encontrado conformes.

L. FIGUEROA NOVOA, PEDRO SOSTIN,
Inspectores de Cuentas.

SANTIAGO, Noviembre 18 de 1950.

LA PRODUCCION DE USINA DE HUACHIPATO LLEGARA A 203.000 TONELADAS EL 51

De acuerdo con los rendimientos obtenidos y necesidades del mercado, se estima que la producción probable de Huachipato para el año 1951, alcanzará a las siguientes cantidades:

Lingote de fundición o palanquilla	52.000 t.m.
Barras y perfiles	63.000 t.m.
Fiejes	6.000 t.m.
Alambrón	20.000 t.m.
Planchas de menos de 3,2 mm. de espesor	22.500 t.m.
Planchas de 12,0 a 3,2 mm. de espesor	20.000 t.m.
Hojalata y chapas negras	16.500 t.m.
Cañería	4.800 t.m.
Totales lingotes y productos laminados	203.800 t.m.

La producción de subproductos para el próximo año se ha estimado en las siguientes cifras:

Coke de fundición	8.000 t.m.
Coke nuez	10.000 t.m.
Carburantes y aceites intermedios	4.700.000 t.m.
Naftalina	400 t.m.
Creosota	6.500.000 litros
Gas (Metros cúbicos)	55.000.000

13 conflictos del trabajo se conocerán

Las Juntas Permanente y Especiales de Conciliación conocerán en el curso de la semana, trece conflictos colectivos, cuya nómina es la siguiente:

JUNTAS ESPECIALES

Martes 28.— Química-farmacéutica

16 horas, Sind. Ind. con Laboratorio Chile S. A., primera audiencia.

16.05 horas, Sind. Ind. con Laboratorio Geka, segunda audiencia.

16.15 horas, Sind. Ind. con The Sidney Ross Co., segunda audiencia.

Metalúrgica

18 horas, obreros con Dreiziger, primera audiencia.

18.15 horas, obreros con Natho Davison, segunda audiencia.

Miércoles 29.— De la Madera

19 horas, obreros con Suc. Gregorio Rossemblatt, segunda audiencia.

Jueves 30.— Textil

16.30 horas, Sind. Ind. con Scherniavsky e hijos, primera audiencia.

16.40 horas, Sind. Ind. con Sederías Portugal, segunda audiencia.

JUNTA PERMANENTE

Miércoles 29.— Primera sesión

16.30 horas, Sind. Prof. Mixta con Cooperativa Ferroviaria de Consumo Ltda., primera audiencia. Sind. Ind. con Strell Mex Chile Ltda., primera audiencia. Sind. Ind. con Establecimientos Químicos La Cisterna, primera audiencia.

16.45 horas, Sind. Ind. con Kodelit, segunda audiencia.

Segunda sesión

17 horas, Sind. Industrial con Fcas. Unidas de Aceites S. A., tercera audiencia.

Concurso de cátedras en la Universidad de Chile

La Universidad de Chile llama a concurso para proveer en propiedad, una cátedra de Derecho del Trabajo en la Escuela de Derecho de Valparaíso. Las solicitudes y documentos deben presentarse antes del 10 de diciembre en la secretaría general de la Universidad. Asimismo, está abierto un concurso para proveer en propiedad, la cátedra de Química de la Escuela de Medicina. Antecedentes deben presentarse antes del 16 de diciembre en la misma secretaría.

JUGUETES

UNICAMENTE POR MAYOR

CASA POLI
MONEDA 1061 • FONO 74747

CASA VERINA

ofrece PARA DAMAS: Chaquetones 3/4, Trajes sastre, Vestidos de tarde y noche. PARA CABALLEROS: Trajes sobre medida y trajes hechos, Camisas.

MONJITAS 737
Tercer piso — Fono 36098

CREDITOS A SOLA FIRMA
SABADOS ABIERTO TODO EL DIA

FABRICAMOS UNICAMENTE ARTICULOS DE CALIDAD

MAC-IVER 173 PORTUGAL 622

CALCETINES

BELLAVISTA 0503 — FONO 67278

Cómprelos directamente en la Fábrica y ahorrará dinero

20 AÑOS DE PRESTIGIO

que el público inteligente ha sabido aprovechar

Autobuses, micros y tranvías N.o 9, lo dejan en la puerta.
CALCETINES, colores firmes, garantidos: $ 11 — 12 — 14 16 — 18 — 20 — 22 — 24 — 28 y 30 el par.
VENTA MINIMA, una docena.
PAÑUELOS PARA HOMBRES, cada uno: $ 14 — 20 — 24 28 — 30 — 35 y 40. Camisetas para hombres, surtido completo. Bonitas corbatas.

SABADO TENEMOS ABIERTO HASTA LAS 6 DE LA TARDE

NO SE OLVIDE UD.

— BELLAVISTA 0503 —

Constituída en 3 de Julio de 1947. Autorizada por Decreto Supremo N.o 4133, de 12 de Septiembre de 1947.

SEDYLAN S. A. C.

Capital autorizado	$ 80.000.000
Capital suscrito	80.000.000
Capital pagado	80.000.000

DIRECTORIO:
JOSE ANANIA LAMA,
Presidente.

DIRECTORES
JORGE ANANIA HALABI
RICARDO IRARRAZAVAL ROJAS

WALDEMAR ADELSDORFER A.
OSCAR GAJARDO VILLARROEL

VICTOR ANANIA HALABI
TOMAS EDO. RODRIGUEZ BRIEVA

JORGE ANANIA HALABI,
Gerente.

AUDITORES:
POBLETE, GAMBOA Y COMPAÑIA

VICTOR ANANIA HALABI,
Sub-Gerente.

BALANCE GENERAL EN 30 DE JUNIO DE 1950

correspondiente al ejercicio social comprendido entre el 1.o de Julio de 1949 y el 30 de Junio de 1950

ACTIVO

ACTIVO INMOVILIZADO			
Terrenos y edificios		$ 19.101.347.90	
Maquinarias		47.886.914.85	
Instalaciones		4.239.809.07	
Herramientas, útiles y enseres		5.965.900.20	
Equipos de oficina		280.502.—	
Vehículos		790.057.77	
Desvíos y líneas		214.689.80	
Habitaciones para empleados y obreros		1.105.000.—	
		$ 79.584.221.59	
Menos, fondo de amortizaciones:			
Ejercicios anteriores	$ 2.614.586.35		
Del ejercicio	2.267.447.70	4.882.034.05	
		$ 74.702.187.54	
Anticipos sobre maquinarias por recibir		5.144.977.18	
Nuevas construcciones		10.040.528.42	$ 89.887.693.14
ACTIVO REALIZABLE			
Existencias al costo:			
Materias primas	$ 8.211.387.65		
Materiales	7.941.502.85		
Productos elaborados	13.843.896.20		
	$ 29.996.756.70		
Productos en curso de elaboración	2.298.800.—	$ 32.295.556.70	
Anticipo sobre importaciones		101.960.80	
Varios deudores:			
Facturas y letras por cobrar; en cuenta corriente, etc., deducidas las letras descontadas		18.813.180.58	
Acciones		352.950.—	51.563.648.08
ACTIVO DISPONIBLE			
Fondo fijo			15.000.—
ACTIVO TRANSITORIO			
Dividendo provisorio N.o 5		$ 4.800.000.—	
Gastos diferidos		41.334.70	4.841.334.70
ACTIVO NOMINAL			
Gastos de organización, saldo		$ 670.000.—	
Derechos de marca		608.961.05	1.278.961.05
			$ 147.586.636.97

PASIVO

PASIVO NO EXIGIBLE			
Capital y reservas sociales:			
1.600.000 acciones a $ 50.— cada una		$ 80.000.000.—	
Reservas:			
Legal	$ 991.629.70		
Futuros dividendos	3.530.387.45	4.522.017.15	
Reservas de capital:			
Intereses cargados al costo de nuevas construcciones, saldo		750.600.—	
Reserva reglamentaria:			
Revalorización de bienes raíces		51.825.—	$ 85.323.842.15
PASIVO EXIGIBLE			
A largo plazo:			
Acreedores hipotecarios			87.000.—
A corto plazo:			
Acreedores por facturas, letras y en cuenta corriente		$ 13.865.757.96	
Bancos:			
Préstamos	$ 12.176.000.—		
En cuenta corriente	5.885.240.91	18.061.240.91	31.926.998.87
PASIVO TRANSITORIO			
Operaciones pendientes		$ 124.965.25	
Dividendos por pagar		75.187.05	
Participaciones, gratificaciones, jornales, leyes sociales e impuestos		8.106.680.35	
Provisiones del ejercicio		2.756.741.07	11.063.573.72
Anticipos sobre ventas			8.335.013.30
GANANCIAS Y PERDIDAS			
Utilidad del ejercicio			10.880.208.93
			$ 147.586.636.97

CUENTAS DE ORDEN

DEBE		HABER	
Acciones del Directorio en garantía	$ 70.000.—	Garantía del Directorio	$ 70.000.—
Letras por cobrar descontadas	17.102.876.20	Responsabilidad por letras por cobrar descontadas	17.102.876.20
	$ 17.172.876.20		$ 17.172.876.20

GANANCIAS Y PERDIDAS

por el ejercicio de un año terminado en 30 de Junio de 1950

PERDIDAS

AMORTIZACIONES Y CASTIGOS		
Del activo inmovilizado	$ 2.267.447.70	
De gastos de organización	30.000.—	$ 2.297.447.70
GASTOS GENERALES		
Conservación y reparación de maquinarias, edificios, etc.	$ 1.074.511.97	
Energía, luz, agua y materiales consumidos	3.058.000.—	
Correo, telégrafo y teléfono; mantención de oficinas; avisos y publicaciones; subscripciones y donaciones; movilización y viáticos del personal; honorarios; seguros contra incendio, etc.	1.378.078.05	5.510.590.02
SUELDOS, JORNALES Y LEYES SOCIALES		
Directorio:		
Asistencia a sesiones	$ 33.000.—	
Participaciones	326.406.27	
Sueldos: presidente, gerente y subgerente	720.000.—	
	$ 1.079.406.27	
Demás empleados y obreros	19.409.875.31	20.489.281.58
CONTRIBUCIONES E IMPUESTOS		
Contribuciones de bienes raíces; patentes; renta 2.a, 3.a y 5.a categorías; fabricación; timbres, estampillas y papel sellado; cifra de negocios, etc.		8.484.052.06
GASTOS FINANCIEROS		
Intereses y descuentos		2.927.623.56
		$ 39.708.994.92
Menos: aportes de empleados y obreros para leyes sociales; impuestos recuperados y de cargo del personal y por dividendos; y de cargo de la reserva del capital		7.587.125.38
		$ 32.121.869.54
UTILIDAD LIQUIDA		10.880.208.93
		$ 43.002.078.47

GANANCIAS

PRODUCTO DE VENTAS		
Producido de las ventas con deducción de sus costos de materias primas y gastos de tintorería		$ 42.911.776.47
OTRAS ENTRADAS		
Arriendos percibidos	$ 55.302.—	
Dividendos de acciones	35.000.—	90.302.—
		$ 43.002.078.47

SANTIAGO NUÑEZ R.,
Contador N.o 552.

JORGE ANANIA H.,
Director-Gerente.

CERTIFICADO DE INSPECTORES DE CUENTAS

Hemos revisado el Balance General de Sedylan S. A. C. y examinado los libros de contabilidad, encontrándolos satisfactoriamente y conformes los saldos con los del Libro Mayor.

SANTIAGO, 12 de Septiembre de 1950.

EMILIO ALVARADO

PABLO EDWARDS H.

CERTIFICADO DE AUDITORES

Hemos revisado el Balance General preinserto de Sedylan S. A. C. y el estado de la Cuenta de Ganancias y Pérdidas respectivo. Hemos examinado o hecho pruebas selectivas tanto de los registros de contabilidad cuanto de los inventarios físicos y de otros antecedentes justificativos, por métodos y con extensión que hemos considerado apropiados, siguiendo las normas corrientes de auditoría. En nuestra opinión, el referido Balance General y la correspondiente Cuenta de Ganancias y Pérdidas reflejan equitativamente la situación financiera de la Sociedad en 30 de Junio de 1950 y el resultado de sus negocios durante el lapso de doce meses terminado en esa fecha, de conformidad con los antecedentes y comprobaciones que nos fueron exhibidos y los principios contables que rigen al efecto.

SANTIAGO, 27 de Septiembre de 1950.

POBLETE, GAMBOA Y COMPAÑIA
Contadores profesionales.

INICIAN CURSOS DE CAPACITACION, HOY

La Sociedad Artesanos la Unión ha organizado cursos breves y un ciclo de conferencias, destinado a dirigentes sindicales y mutualistas, así como también a todas las personas que se interesen por ellos. Los cursos tendrán una duración de tres semanas y empezarán hoy. Se ha dirigido una circular-invitación a las sociedades y sindicatos de Santiago, con el fin de que participen en tan interesante torneo, en el que se tratarán, además, problemas de candente actualidad. Entre los profesores y conferenciantes figuran, exclusivamente profesores universitarios de cimentada experiencia y técnicos en cada una de las materias que se tratarán. El detalle de los diferentes cursos lo damos a continuación:

1.o — Lunes y jueves, de 9.30 a 11 P. M., "Lo que se habla y lo que se escribe", análisis ideológico y aprovechamiento técnico, por el profesor Miguel R. Avila.

2.o — Martes y jueves, de 9.30 a 11 P. M., "Oratoria sencilla", por el abogado señor Augusto Araya Ochoa.

3.o — Miércoles y viernes, de 9.30 a 11 P. M., "Secretariado de instituciones", por el profesor y funcionario señor Crisólogo Venegas.

4.o — Martes y jueves, de 9.30 a 11 P. M., "Administración, contabilidad y economía de instituciones", por el profesor señor Manuel Picón Cádiz.

5.o — Lunes 27 de noviembre, a las 9.30 P. M., conferencia sobre "Nuestra riqueza y nuestra moneda", por el profesor y funcionario señor Julio Chamorro.

6.o — Miércoles 29 de noviembre, a las 9.30 P. M., conferencia sobre "Ideas candentes de actualidad", por el profesor y periodista señor Mario Ciudad (Leyes 4.054 y 4.055, foro).

7.o — Lunes 4 de diciembre, a las 9.30 P. M., conferencia sobre "¿Qué es el Banco Central de Chile?", por el profesor señor Alberto Veglia.

8.o — Lunes 11 de diciembre, a las 9.30 P. M., conferencias sobre "Bandos Mutualistas", por el actuario y profesor, señor Bernardino Vila.

9.o — Miércoles 6 de diciembre, a las 9.30 P. M., "Un viaje por América", por el profesor señor Eliodoro Domínguez.

10.o — Miércoles 13 de diciembre, a las 9.30 P. M., conferencia sobre la Ley 4.054 y la evolución del mutualismo, por el dirigente señor Osvaldo Godoy Coraejo.

La matrícula es enteramente gratuita y está abierta para los interesados cualquier día de 9.30 a 11 P. M. Al final de los cursos se otorgará un certificado de aprovechamiento y asistencia.

CANDIDATA A REINA DE POBLACIONES.— Nelly Benavides, morena candidata a Reina de la Población Nogales, ocupa el primer lugar en los escrutinios realizados. Los habitantes del sector preparan con entusiasmo las fiestas primaverales que se realizarán en el próximo mes.

LA GOMA DE PEGAR MARCO LOS VOTOS

Un hecho curioso que merece destacarse se produjo en el acto eleccionario de ayer. En efecto, al realizarse los escrutinios y abrirse los correspondientes sobres, la mayoría de los votos aparecieron con manchas de color rosado. Esto llamó principalmente la atención en las secciones de hombres, ya que en las secciones femeninas, creían que era rouge o pintura de labios. Se llegó a la conclusión que la goma, al mojarse para cerrar el sobre, tomaba un color rojizo que manchó los votos. El Tribunal Calificador de elecciones deberá emitir su fallo en esta curiosa circunstancia.

PROPUESTA PUBLICA Nº 16

SERVICIO DE EXPLOTACION DE PUERTOS

Solicítanse propuestas públicas para proveer al Servicio de los siguientes repuestos de acero fundido:

62 ruedas de traslación para grúas, diversos diámetros y pesos.

68 ruedas de rotación para grúas, diversos diámetros y pesos.

Las propuestas se abrirán el 14 de diciembre de 1950, a las 16 horas, en la Intendencia de Puertos, Plaza Justicia N.o 45, 7.o piso, oficina N.o 709, Valparaíso.

Bases y antecedentes pueden solicitarse en la Secretaría de la Junta Económica del Servicio o a Casilla N.o 133-V, Valparaíso.

EL INTENDENTE DE PUERTOS

PROPUESTA PRIVADA N.o 3

SERVICIO DE EXPLOTACION DE PUERTOS

Solicítanse propuestas privadas, para la adquisición del siguiente material para la Administración del Puerto de San Antonio:

2 correas transportadoras, sinfín, de goma, con inserción de 4 telas, espesor 10 m|m., ancho 0.50 m. desarrollo; una, de 30.60 m.; otra; de 21.10 m., para máquina accionada con motor de 7 HP.

5 barras de acero para resortes de 1|2"x4", y 10 barras de 1|2"x3 1|2".

Las propuestas se abrirán el 7 de diciembre de 1950, a las 16 horas, en la Intendencia de Puertos, Plaza Justicia N.o 45, 7.o piso, oficina N.o 709, Valparaíso.

Mayores antecedentes pueden solicitarse en la Sec. Inspección de Máquinas del Servicio, o a Casilla N.o 133-V, Valparaíso.

EL INTENDENTE DE PUERTOS

DIRECCION GENERAL DE PAVIMENTACION

CHILE

COMUNAS DE ÑUÑOA Y QUINTA NORMAL

FRENTES DE PREDIOS AFECTOS A PAGO DE PAVIMENTACION

En conformidad a las disposiciones vigentes contenidas en el artículo 23 de la ley 8,946, de fecha 20 de Octubre de 1949, se pone en conocimiento de los propietarios de predios ubicados en las calles que a continuación se indican, de las COMUNAS DE ÑUÑOA y QUINTA NORMAL, que las longitudes de frentes que les corresponde pagar por pavimentación de CALZADAS Y ACERAS DE CONCRETO, son los siguientes:

N.o del predio	NOMBRE DEL PROPIETARIO	Frente en mts. lineales
	COMUNA DE ÑUÑOA	
	CALZADAS DE CONCRETO	
	CALLE MONTENEGRO	
	COSTADO ORIENTE	
	Entre Diagonal Galileo y Pasaje San Andrés	
4376	Gastón Castro	9.70
	Entre Pasaje San Andrés y Estrella Solitaria	
475	Elvira Aguila	25.80
495	Nicolás Segalerba	28.00
	Entre Estrella Solitaria y Simón Bolívar	
s/n.	Mariano Valenzuela	223.70
	Entre Simón Bolívar y Echenique	
s/n.	Rodolfo Yanke	126.00
927	Armando Ruiz	18.00
929	Ernesto Marchant	17.90
941	Alfonso Garcés	15.00
	Entre Echenique y Joaquín Cabezas	
963	Carlos Hasebauer	26.80
977	Roberto Fray	15.50
989	Oscar Morongui	21.60
	Entre Joaquín Cabezas y Pucará (San Pedro)	
4372 p. J. C.		
	Graciela Guzmán	25.00
s/n.	Luis Guevara	20.00
s/n.	Rosa del Valle	12.00
s/n.	Graciela	17.50
984	Rosa E. Vásquez	20.70
s/n.	Carlos Colman	20.80
	Entre Pucará y Calle Nueva	
1101	Francisco Banchero	27.00
s/n.	N. N. (sitio eriazo)	48.50
	Entre Calle Nueva y Hdo. de Aguirre	
s/n.	Carlos Caballero Espineto	19.00
s/n.	Carlos Caballero Espineto	26.00
s/n.	Carlos Caballero Espineto	19.00
	Entre Hdo. de Aguirre y Calle Nueva	
s/n.	Pobl. Luis Pérez Grez & Weston	78.50
	Entre Calle Nueva y Emilio Téllez	
s/n.	Banco de Chile	95.60
s/n.	Oscar Barrios	27.40
1629	Mercedes v. de Belanguer	43.10
	COSTADO PONIENTE	
	Entre Diagonal Galileo y Vicente Reyes	
4312 p. D. G.		
	Enrique Bravo	33.80
480	Agustín Caballero	15.30
496	Guillermo Guerrero	15.25
512	Hugo Arancibia	15.90
540	Graciela Fernández	15.40
550	Ramón Lillo	15.30
s/n.	Tulio Kospnn	15.50
592	Herman Hoebel	28.80
	Entre Vicente Reyes y Simón Bolívar	
638	Roberto Sánchez	16.50
662	Carlos Risopatrón	15.50
674	N. N.	16.00
688	Banco de Chile	18.30
700	Oscar Sevendero	15.40
730	Matías Villalobos	15.40
732	Eugenio Silva	20.90
	Entre Simón Bolívar y Echenique	
s/n.	Higinio Flores	14.80
770	Gilberto Gálvez	15.00
s/n.	Humberto Cáceres	15.00
850	Humberto Cáceres	60.00
868	Eduardo Laval	15.00
926	Aurelia Pizarro	14.70
930	Ana Reyes	15.00
932	Higinio Flores	15.00
954	Manuel Moreno	15.30
	Entre Echenique y Pucará	
s/n.	Pobl. Caja Nacional de Ahorros	198 00
	Entre Pucará y Hdo. de Aguirre	
s/n.	Pobl. Caja Nacional de Ahorros	167.40
	Entre Hdo. de Aguirre y Emilio Téllez	
s/n.	Pobl. Caja Nacional de Ahorros	129.60
1542	Julio Chacón	14.50
1558	Luisa Ortega	14.60
1572	Elsa Wilcken	14.60
s/n.	Zoltán Fischer	29.30
1549-A.	Ana Klimenberger de S.	14.10
1549-B.	N. N.	15.30
s/n.	N. N.	24.00
	COSTADO NORTE	
	CALLE ESTRELLA SOLITARIA	
	Entre Montenegro y Ortúzar	
s/n.	Mariano Valenzuela	119.20
	Entre Ortúzar y Gorostiaga	
401 p. Ortúzar		
	Víctor Paisses	32.50
s/n.	Agua Potable	66.30
	Entre Gorostiaga y Coventry	
447 p. Gorostiaga		
	Sr. Sainz	34.30
4666	Antonio Barrios	15.00
4678	Sr. Cillano	15.80
4690	Max Noiman	15.60
4716	Carlos Cahuas	15.00
s/n.	Alfonso Vásquez	25.40
s/n.	Luis Duiprey	42.20
	Entre Coventry y Francisco González	
409 p. Coventry		
	Adolfo Pérez	27.00
4816	Humberto Urcaiste	13.00
4818	Ulises Veglia	13.40
4828	Simares	13.60
4890	Irene P. de Alboni	13.60
	Entre Francisco González y Bremen	
4952	Gertrudis Manares	13.58
4956	Teresa Vivanco	12.90
4950	Horacio Teillery	14.00
402 p. Bremen		
	Jorge Cristie	35.20
	COSTADO SUR	
	Entre Montenegro y Ortúzar	
4231	Nicolás Nigudba	34.10
4233	Nicolás Nigudba	8.40
4235	Nicolás Nigudba	8.35
4245	Nolasco Zamorano	7.40
4251	José Gutiérrez	7.50
4255	Carlos Cabello	14.40
4281	Helia Santelices	19.30
800 p. Ortúzar		
	Guillermo Adovo	20.20
	Entre Ortúzar y Gorostiaga	
399 p. Ortúzar		
	Juan B. Torres	29.70
4321	Ana L. Hagues	15.00
s/n.	Carmela Rodríguez	7.50
4327	Otilio Contreras	10.00
s/n.	N. N.	10.00
s/n.	Alfredo Corriesi	17.20
	Entre Gorostiaga y Calle Nueva	
s/n.	Agua Potable	49.70
	Entre Calle Nueva y Coventry	
s/n.	Agua Potable	26.00
4713	Graciela Rodríguez	11.00
4721	Domingo Firmoni	11.70
s/n.	Domingo Firmoni	12.30
s/n.	Domingo Firmoni	17.70
4781	Germán Vergara	27.30
	Entre Coventry y Bremen	
399 p. Coventry		
	Isaías Casarla	25.00
4807	Armando Abarzúa	15.00
4821	Artemio García	19.75
4831	Jesús Ugarte	20.00
4931	Humberto Díaz	21.00
s/n.	Juana Marió v. de B.	10.00
4953	Armando Ortiz	10.20
s/n.	Colegio Neumann	48.00
	COMUNA DE QUINTA NORMAL	
	ACERAS DE CONCRETO	
	CALLE MENDOZA	
	Entre Alsino y Salvador Gutiérrez	
	COSTADO ORIENTE	
4299 p. Alsino		
	Pedro Flores	18.00
223	Lorenzo Silva A.	16.40
233	Manuel López	10.50
237	Gabriel Díaz D.	5.00
247	Luis Flores	20.40
249	Amada Flores	10.30
261	Enrique Severino	9.50
269	Adelaida Navarro de N.	14.30
277	Cintolesi S. A.	16.30
4294 p. S. G.		
	María Neira v. de Véliz	20.75
	Entre Salvador Gutiérrez y Nueva Extremadura	
311	Raúl Matamala	17.00
317	María Palma	11.40
319	María Sancé	9.75
329	María Bravo	10.00
359-91	Sara Hevia	45.90
	Entre Nueva Extremadura y Hoevel	
433-405	Manuel Acevedo A.	40.00
451	Manuel Parada P.	10.00
475	Miguel Armijo C.	10.40
465	Higinio Contreras	10.00
497	Eugenia Contreras	10.00
	Entre Hoevel y Carrascal	
505	Ramón García L.	31.40
515	René Varas	22.60
539	Tomás Vallejos	12.50
555	Carlos Ordenes	6.00
557	Aurelia Calderón	12.00
565	Miguel Mayorga	5.40
569	Eugenia Mayorga	8.20
577-81	Raúl Valdés y Fresia Sáez	15.80
4298 p. Carrascal		
	Naul Bolowsky	41.40
	COSTADO ORIENTE	
	CALLE SANTA FE	
	Entre Salvador Gutiérrez y Nueva Extremadura	
4597 p. S. G.		
	Carlos Muñoz S.	25.80
329	Teodosio Sánchez M.	8.00
331	Manuel & Gmo. Valdés A.	8.00
337	María Retamales V.	8.00
361	Luis Velásquez	10.00
371	Elba Hernández	13.00
s/n.	Carlos Ferrari	24.80
	COSTADO ORIENTE	
	CALLE ENTRE RIOS	
	Entre Mapocho y Padre Tadeo	
4697 p. Mapocho		
	Benjamín Jacob	36.15
49	Belisario Arenas	12.50
63	Amadora Rozas de Vergara	12.35
s/n.	Zoila Aranda de Salinas	38.00
	Entre Padre Tadeo y Alsino	
117	Vicente Leiva	17.40
121	Luis Leiva	11.40
135-47	Suc. Sara Catalán	29.35
171-83	Manuel Silva	30.00
185	Francisco Lagos	28.70
4695	Carlos López	7.60
209	Pedro Ramírez	7.50
213	Suc. Amelia Jofré	10.00
215	José Flores	8.10
221	Laura v. de Rebolledo	16.90
225	Saira Abaitúa	10.10
s/n.	Osvaldo Contreras	95.00
	COSTADO NORTE	
	CALLE CATEDRAL	
	Entre V. Lainez y Polígono	
4501	Luis Rojas Olivares	12.70
	Entre Polígono y Barros Arana	
s/n.	Lucrecia Bulnes	12.40
4495	Rosario de Bulnes	12.60
4467	Alfredo Lafferte	24.50
4437	Jesús Amable Luco	13.10
4435	Casimiro Pérez	12.00
4431	Luis Candia	12.60
4421	Rosa de Guerra	13.00
191 p. B. A.		
	María Lazo	12.60
	Entre Barros Arana y Cruchaga Montt	
4399	Luisa Arévalo de Jara	16.85
4377	Clorindo Cáceres	30.80
4365	Ana de Ramírez	7.00
4361	Tránsito de Meiggs	6.30
4359	Cristina Garcés	6.60
4351	Carlos Torres	12.00
4339	Rosario de Muñoz	12.40
4337	Domingo López	12.75
4307	Modesto Pino	12.35
4305	Ignacio Suárez	13.10
	COSTADO SUR	
	Entre Callejón Polígono y Barros Arana	
4498	Ricardo Valderrama	15.40
4488	Pedro Carreño	10.00
4478	Luis Morales	12.50
4462	José Aguiló	37.80
4460	Pedro Acevedo	15.20
4458	Daniel Velásquez	9.80
4402	Alfredo Fuentes	11.10
	COSTADO ORIENTE	
	BLANCO GARCES	
	Entre Porto Seguro y Martín de Poveda	
125	Parroquia	87.40
502	Pedro Ramírez	12.70
	CALLE M. DE POVEDA	
	COSTADO SUR	
	Entre Blanco Garcés y Constantino	
175 p. B. G.		
	Pedro Ramírez	29.40
4460	Parroquia	
4444	Santiago Loayza	26.00
4426	Luis Alberto Muñoz	10.00
4420	Gregorio Hinojosa	10.00
4414	Buenaventura Munizaga	8.00
501 p. Constantino		
	Carlos Troncoso	10.00
	COSTADO NORTE	
	CALLE PORTO SEGURO	
	Entre Blanco Garcés y Constantino	
s/n.	Parroquia	42.00
4455	Luis Fredes	42.00
4451	Luis Gálvez	15.15
4441	Arturo Célis	10.10
599 p. Const.		
	Buenaventura Varela	19.30
	COSTADO SUR	
	CALLE VICUÑA ROZAS	
	Entre Sergio Valdovinos y José Besa	
5176	María Luisa Chalot	42.00
s/n.	Enrique Silvivagol	42.00
	CALLE JOSE BESA	
	COSTADO ORIENTE	
	Entre San Pablo y Alejandro Fierro	
27	Jorge Martín	49.90
31-53	José Arellano	8.35
75	Luis Leppe	3.35
89	Luisa Vásquez	7.10
89-A	Luis Olave	3.80
71	Luis Araneda	16.10
81	Manuel Pávez	7.30
95	Baldomero Cáceres	16.50
97	Antonio Montes	10.00
101	Oscar Acevedo	10.00
s/n.	Alemaro Pellacami	20.20
121	Alvaro Iglesias	20.00
123	Kakuber Quiroga	20.00
167	Javier Díaz	5.00
169	Isaías Farías	5.00
191	Porfirio González	10.00
195	Pedro Vera	10.00
197	Manuel Valenzuela	
	Entre Alejandro Fierro y Manzo de Velasco	
201	Manuel Riquelme	9.50
209-11	Zoila Pezoa	15.50
215	Domingo Celpa	8.10
255	Exequiel Alvarez	9.80
	Entre Manzo de Velasco y Arteaga	
227	Emilia R. v. de Camporele	10.10
281	Manuel Vidal	8.30
272	Vicente Figueroa	6.60
263	Juan León	6.40
s/n.	Juan Sepúlveda	6.70
s/n.	Guillermo Catalán	6.30
289	Luis Olate	10.90
	Entre Arteaga y Vicuña Rozas	
307-09	Humberto Silva G.	36.00
451	Manuel Saldías	8.00
455	Luis A. Núñez	8.00
461	Margarita de Encinas	8.00
465	Teresa de Cornejo	8.00
467	Atanasio Erices	8.00
469	Antonio Muñoz	8.00
477	Héctor Elgueta	40.50
	COSTADO ORIENTE	
	SERGIO VALDOVINOS	
	Entre J. J. Pérez y Teniente Bergman	
5197 p. J. J. P.		
	Nicolás González	39.00
35	Fernando Parada	10.10
37	Sucesión Sepúlveda	10.00
45	Manuel Rubio	10.00
49	Wolfram Rojas	10.20
51	Juan Lizana	9.00
75	Enrique Flores	14.20
81	Laura de Cañas	14.80
85	Ignacio Arancibia	15.20
91	José Lacombe	13.80
99	Enrique Helfmann	15.50
	Entre Teniente Bergmann y Cónsul Poinsett	
101	Hilda Miranda	32.60
139	Amador Barra	10.00
141	Guillermo Carrasco	10.10
143	Demetrio Olivares	9.80
145	Jesús Tapia	10.00
147	Félix Ortega	15.00
149	María Acosta	15.00
169	Víctor Fortunatti	15.00
173	José Parra C.	10.00
191	Rosalía Gutiérrez	10.20
199	Ernesto Vásquez	26.00
	Entre Cónsul Poinsett y Mapocho	
205	Celia Rojas	10.90
213	Lidia Ramos	10.00
225	Carlos Sotelith	10.00
245	Manuel Donoso	10.00
255	María Pino	10.15
265	Carlos Sotelith	9.70
275	Carlos Sotelith	14.50
277	Jorge Fernández	8.85
	COSTADO PONIENTE	
	Entre J. J. Pérez y Teniente Bergmann	
34 y 5203 p. Pérez		
	Rosa Troncoso	37.50
90	Humberto Osorio	12.00
54	José Saldaño	9.90
60	Jorge Morales	9.80
66	Alicia de Rojas	10.00
78	Leopoldo Saavedra	12.00
86	Adán Valencia	10.00
88	José Corona	12.00
90	Hortensia de Olguín	10.00
92	Tulio Garay	10.00
94	Elba Espinoza	10.00
98	Pablo Alcayaga	15.50
	Entre Teniente Bergmann y Cónsul Poinsett	
194	Luis Figueroa	15.00
188	Raúl Ríos G.	21.40
170	Alberto Díaz	15.10
164	Julio Massardo	9.80
158	Ramón Méndez G.	10.00
156	Pedro Avila	10.00
150-48	Luis Ponce	10.00
146	Ananías Peralta	10.00
144	Mercedes Romero	10.00
140	Caja de los FF. CC. del Estado	10.00
134	Víctor Fornés U.	16.00
s/n.	Saturnino Matilla	16.20
s/n.	José Miranda	
	Entre Cónsul Poinsett y Mapocho	
206	Matías Vicencio	10.70
214	Ricardo Rojas	10.20
224	Manuel Silva	10.00
236-38	Carlos Valladares	30.00
274	Rigoberto Saavedra	15.00
5150 p. Mapocho		
	Carmen Navarrete de Ortega	42.00

Los reclamos a que la publicación de estas cifras diere lugar deberán hacerse por escrito a esta Dirección General, calle Moneda N.o 723, o personalmente en la Sección Cuentas de Vecinos, de 3 a 5 1|2 P. M. dentro del plazo de 15 días, a contar desde la fecha de la primera publicación. Pasado este plazo, se tendrán por exactas las cifras relativas a la longitud de los frentes.

CARLOS CONEJEROS SEGUEL
Director General.

Visitaron ayer en la tarde la Redacción de este diario, quince alumnos del Sexto Año B de la Escuela Superior de Hombres N.o 3 "República del Uruguay", acompañados de su profesora señora Adriana López de Flores. Formaban el grupo: Enrique Frederick, Jaime Gómez, José Argel, Raúl Astorga, Eduardo Jiménez, Pedro González, Eduardo Reyes, Pedro Gutiérrez, Joaquín Santiago, Rafael Mella, René Bulnes, Roberto Rivas, Sócrates Castillo, Roberto Díaz e Iván Uteau. La mayor parte de ellos tiene aspiraciones para seguir sus estudios en la Escuela de Artes Gráficas, a lo que deben llegar algunos de ellos previamente seleccionados. Entre ellos, el alumno Joaquín Santiago, que desea seguir en las mismas actividades que desempeñó su padre, ya fallecido. Iván Uteau manifestó sus deseos de ser profesor, en lo que ha influido la presencia de dos tías suyas que son normalistas; Enrique Frederick espera dedicarse a la mecánica de automóviles; le agrada y espera con el tiempo tener su propio garage. Sócrates Castillo quiere ser mecánico de aviación, como su padre, y no ve muy distante el día en que logre desarmar y armar a la perfección un cuadrimotor, por lo menos; finalmente, Rafael Mella Mella expresó que se dedicará al comercio. Su padre tiene un establecimiento de carnicería en Portugal 501, y desde ya se considerá el continuador de la obra de su progenitor.

Cursos de perfeccionamiento para los maestros habrá en Escuela de Verano

Fueron incluídos en el programa de enero del año 51

La próxima Escuela de Verano contribuirá al perfeccionamiento de los profesores, para cuyo efecto llegó a un acuerdo con la Dirección General de Educación Secundaria, en el sentido de incluir en el programa de Enero de 1951 un numeroso grupo de cursos de perfeccionamiento para los profesores de Liceos.

De esta manera la Escuela de Verano contribuirá al porvenir de la enseñanza media de nuestro país, permitiendo a los maestros vincularse, en el curso de un mes, a los más recientes avances conseguidos por la Pedagogía en la Filosofía, la Filología, las Ciencias Sociales y Económicas, las Matemáticas, las Ciencias Puras y Aplicadas.

Damos a continuación un detalle de estos interesantes cursos:

Metodología de las ciencias naturales para el primer ciclo del Liceo y de Biología para el segundo, profesor señor Natalio Glavic, del Liceo "Manuel de Salas" y del Instituto Pedagógico; Las formas sociales del trabajo y su aplicación a la enseñanza, profesor señor Eduardo Mujica; Metodología de las matemáticas y la física en los Liceos, profesora señora Adolfina Carvajal, del Liceo de Niñas N.o 3; La Enseñanza de la Química en el 2.o Ciclo del Liceo, profesor señor Guillermo González, del Liceo de Hombres N.o 3 y del Instituto Pedagógico; La Enseñanza de las Ciencias Sociales en el Liceo, profesor señor Néstor Meza, profesor del Instituto Pedagógico; La Enseñanza de la Gramática en el Liceo, profesor señor Raúl Mardones, del Internado Barros Arana; El Francés en el Liceo, profesora señora Ana Fragnaud, del Instituto Pedagógico; el Inglés en el Liceo, profesora señorita Guillermina Dunnage, del Instituto Pedagógico; Ciencias Sociales, profesor señor Julio César Jobet M., del Instituto Nacional y Subdirector del Museo Pedagógico; Contenido de los Programas de Matemáticas y Física en el segundo ciclo de los Liceos, profesor señor Mario Dussuel, del Internado Barros Arana; Contenido del Programa de Botánica y Zoología en el primer ciclo de los Liceos, profesor señor Juan Astica, del Internado Barros Arana y del Instituto Pedagógico Técnico; Contenido del Programa de Matemáticas en el primer ciclo de los Liceos, profesor señor Domingo Ferrada, del Liceo de Hombres N.o 3; Contenido del programa de Biología en el segundo ciclo de los Liceos, profesor señor Octavio Palma Páez, Visitador de Ramos Científicos de la Dirección General de Educación Secundaria; Contenido del programa de Química y Física en el primer ciclo de los Liceos, profesor señor Gustavo Lagos, del Liceo N.o 3 y del Instituto Pedagógico; y Contenido del Programa de Química en el Segundo ciclo de los Liceos, profesor señor Pedro Ripoll, del Instituto Nacional y del Instituto Pedagógico.

Las matrículas para esta Escuela están abiertas en la Secretaría de las Escuelas de Temporada, Casa Central Universitaria, 2.o piso, oficina 1.

Reparamos
Transformamos
PROPIEDADES
FACILIDADES DE PAGO
CAJA DE LOS PROPIETARIOS DE CHILE

DEL ESPIRITU DEBE SALIR MOVIMIENTO REAL DE LA DANZA

Recibimos la visita de la afamada bailarina argentina Ema Lercaro, artista de trayectoria continental y cuya labor la destaca con relieve propio en la nueva generación de artistas del Continente.

Realizó sus estudios en el Conservatorio Nacional de Música de Buenos Aires con la famosa bailarina argentina María Ruanova, recibiendo el título de maestra con distinción unánime.

Ema Lercaro es gran admiradora de su maestra:

—Creo que hasta ahora es la más grande bailarina de mi país. Baste recordar que en 1934 el célebre bailarín Serge Lifar al venir al Colón de Buenos Aires, la escogió como su compañera y obtuvo con ella resonantes triunfos.

Las primeras excursiones en el arte, las realizó con la célebre bailarina rusa Ekaterine Galantha, radicada en Buenos Aires, y con quien después trabajó también como maestra en el estudio de esta artista en Buenos Aires.

—Después formé parte en el ballet de la extraordinaria coreógrafa vienesa Margarita Wallman, que es la primera artista que hizo un ballet con música de Cuarteto, y con quien tuve mis primeras experiencias en el ballet moderno. Con Margarita Wallman actué en Olivo, la casa residencial de verano de los Presidentes argentinos; allí tomé parte en el ballet "La muerte y la Niña", dice.

Con la llegada a Buenos Aires de la extraordinaria bailarina norteamericana Miriam Winslow, creadora del más moderno ballet, Ema Lercaro encontró una nueva faceta de su temperamento artístico.

—Con esta gran artista actué en su más notable ballet que es "La letra escarlata", y tuve el honor de que ella hiciera un ballet especial para mí, "Intermezzo", de Brahms, verdadera joya de coreografía moderna.

Hablando de su propia experiencia de la danza nos dice Ema Lercaro:

—Considero que la técnica es una parte muy importante en la danza, pero no su base total, y creo que un artista está en su cúspide cuando puede bailar dominando la técnica, pero sin que ésta se exteriorice, es decir que no se note; danzando el artista debe olvidar la técnica para dar campo a su emoción y a su sentimiento. Todo movimiento de la danza debe salir del espíritu.

Ema Lercaro ha tenido también una brillante actuación en el cine, principalmente en el film "Donde mueren las palabras", y otras con Libertad Lamarque, Hugo del Carril y Amelia Bence.

Ema Lercaro viene a Chile para estudiar el folklore nacional y para actuar como primera bailarina en el ballet chileno del maestro Elbio Cosentino, donde hará el rol de Venus en "Juicio de París" de Debussy.

POR PRIMERA VEZ EN SUS ochenta años
Y
POR TERMINO DE NEGOCIO
PARIS
A. Launay
SOMBRERERIA
AHUMADA 335 · SANTIAGO.~
LIQUIDA!

SOMBREROS
CAMISAS - CORBATAS - PIJAMAS
GABARDINAS - PULL-OVERS
PAÑUELOS - ZAPATILLAS - ETC.
TODOS, ARTICULOS DE LUJO IMPORTADOS Y NACIONALES PARA CABALLEROS
SOLICITE LA ACREDITADA AGUA DE COLONIA
"A L'ORIGAN"
DE LA CASA
A. LAUNAY
335 - AHUMADA - 335
LA NACION

Ahora
PODEMOS OFRECERLO.
Ahora que hemos terminado la urbanización y pavimentación de las calles, ofrecemos el
SEGUNDO SECTOR Y EL CENTRO COMERCIAL
DE LA POBLACION SAN CARLOS
Avda. Larraín esq. Tobalaba
Sitios desde $ 100.000 con el 10 o|o al contado y 30 mensualidades. Adquiera AQUI su sitio

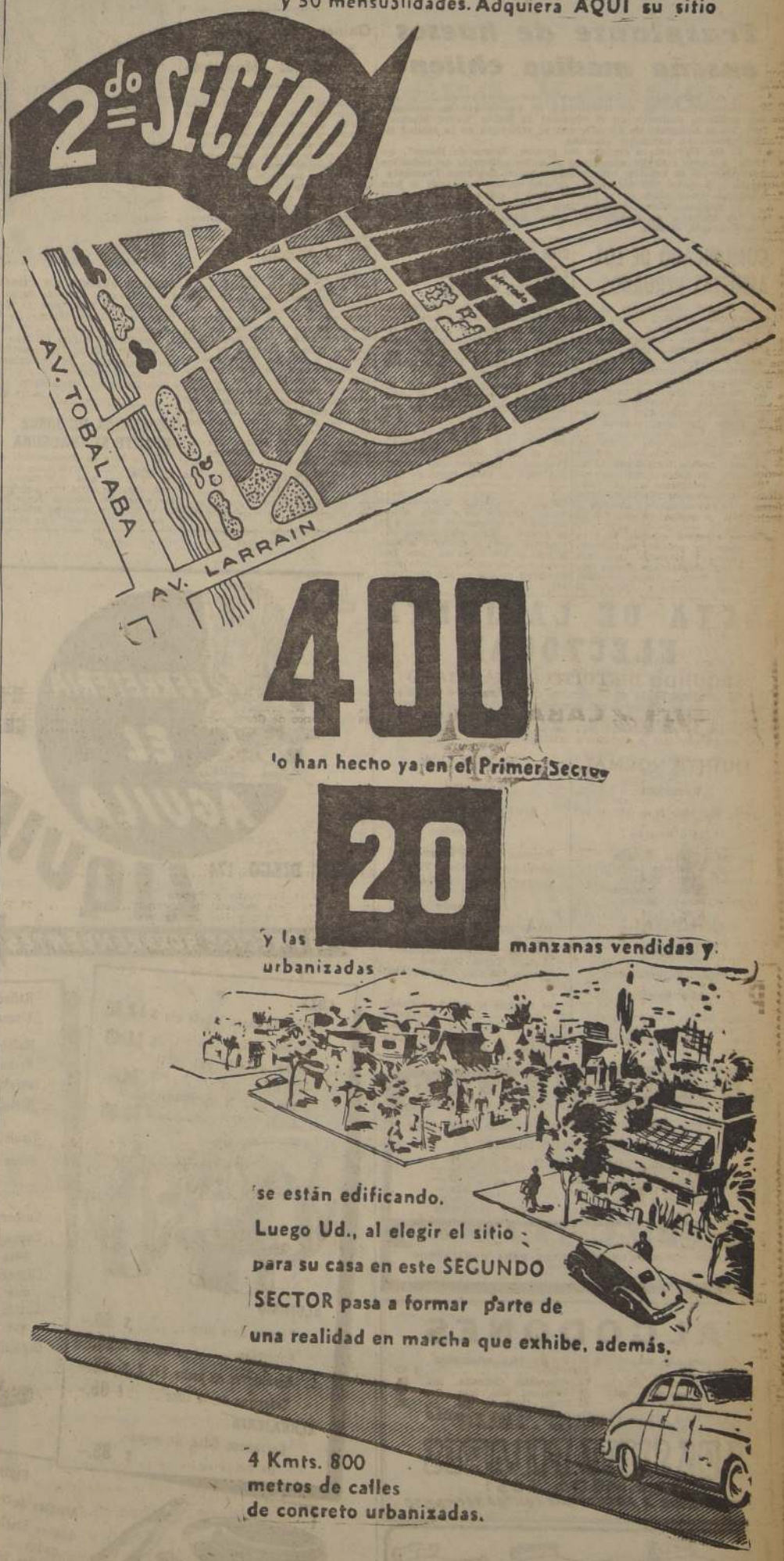

CARLOS OSSANDON G.
NUEVA YORK N.o 25
publicidad interamericana
Mi Oficina, Sección Parcelaciones, atiende hasta las 19 horas.
Sábado y Domingo atención en el lote

75 palomas mensajeras perdidas en un temporal

Las adversas condiciones metereológicas que imperan desde anteayer en la región de Los Lagos, provocó el desbande de setenta y cinco palomas mensajeras que trataban de quebrar un record de largo vuelo. La largada se inició ayer desde el Cuartel de Carabineros de Los Lagos, entre un fuerte temporal de lluvia y viento que azota a esa región.

La situación atmosférica desorientó a las palomas y les hizo perder el sentido de orientación", nos declaró ayer el señor Fernando Pazos, dueño de 56 palomas que participaron en este raid de 740 kilómetros.

Agregó que era probable que en la mañana de hoy lleguen a sus respectivos palomares las participantes en este frustrado evento. Cada paloma lleva en sus patitas una argolla de goma con sus respectivas inscripciones. "El hallazgo de una paloma rezagada en cualquier punto de la zona central con su inscripción respectiva debe darse a conocer al Club Colombófilo "Alas de Santiago" a quien pertenecen", nos dijo el señor Pazos, agregando que en otras ocasiones el encuentro de palomas ha servido para tejer sensacionales informaciones sobre espionaje y envío de mensajes cifrados o secretos.

Controlarán las reparaciones de instalaciones de luz, agua y gas

Trasplante de huesos enseña médico chileno

El Dr. Sebastián Narváez, dará a conocer el resultado de sus experimentaciones en los trasplantes de huesos que ha realizado con positivos resultados en el Hospital de Niños "Calvo Mackenna" en el Congreso de Cirugía que se verificará en la ciudad de Concepción, en diciembre próximo.

El Dr. Narváez es creador del primer "Banco de Hueso", en Chile, y cuyos trabajos científicos se están aplicando en todos los hospitales de la capital, especialmente en el Instituto Traumatológico y Hospital "El Salvador", en éste último en donde se han ejecutado trasplantes en el fémur, tibia y columna vertebral.

El médico chileno presentó ante la Sociedad Médica de Chile, los trabajos de trasplantes, como asimismo las operaciones sobre cirugía estética.

Quince días para reponer pavimento fija el Municipio

Terminará la descontrolada destrucción del pavimento de la capital, determinada por los frecuentes trabajos de reparaciones que efectúan a sus instalaciones las empresas de luz, agua potable y gas. Los diversos heridos y cavernas que han sido abiertos en las calles centrales y otros puntos, deberán ser cerrados en un plazo perentorio de quince días. Expirado éste, la Municipalidad aplicará fuertes sanciones a las compañías responsables de negligencia o descuido en la reposición del pavimento.

Esta medida fué dada a conocer a LA NACION por el Alcalde, señor Mario Valdés Morandé después de una prolongada reunión sostenida con los representantes de las Compañías Chilena de Electricidad, de Consumidores de Gas y de la Empresa de Agua Potable, a quienes hizo presente la conveniencia de planificar los referidos trabajos, a fin de evitar los continuos destrozos que perturban el tránsito, además del peligro que significan para el vecindario por la rotura de cañerías de gas y de agua.

Dijo el señor Valdés que las empresas se comprometieron a acelerar las obras aunque para ello sea necesario tres turnos diarios. Por otra parte, la Municipalidad les dará a conocer su plan de repavimentación, a fin de que, en lo sucesivo, les sirva de guía.

COMUNICADO DE LOS APRISTAS PERUANOS

El Comité Coordinador de los Desterrados Apristas formula la siguiente declaración:

Denunciamos nuevamente los planes que abriga el Gobierno peruano contra Haya de la Torre y otros dirigentes apristas, a raíz de la burda presunción de haber descubierto un plan de evasión encabezado por los líderes Luis Heysen, Carlos Manuel Cox y Luis de las Casas. Los dos primeros tienen cumplidos dos tercios de la ilegítima condena que les fué impuesta por un tribunal militar ad hoc. Ambos tramitaban la liberación condicional que les corresponde conforme a la ley. Atribuirles torpes planes de fuga, en estas circunstancias, obedece al evidente propósito de enervar su derecho a una salida legal. Y apenas encubre además, el plan de crear las previas condiciones de alarma y violencia, para llevar a cabo el atentado contra Haya de la Torre, sitiado por zanjas, ametralladoras y tanques. El Gobierno militar a través de uno de sus agentes en la Haya, anunció ayer, el inminente "empleo de la fuerza". Esto sólo puede entenderse como el asalto a la Embajada de Colombia en Lima, con todas sus consecuencias que pondrían en peligro la paz continental.

CON DOCUMENTOS FALSOS TRATO DE EJERCER COHECHO

Se ha tenido conocimiento en el Ministerio del Interior que fué sorprendido en actos de cohecho, en Providencia, el señor Mario Moreno Contreras, portando un carnet de la Presidencia de la República.

El Ministerio del Interior informa al respecto que el señor Moreno Contreras, dejó de pertenecer a la Presidencia de la República en el mes de junio de 1948, por haber permutado con el señor Alfonso Valdés, de Impuestos Internos por decreto N.o 3567, de 16 de junio de 1948.

PRIMER PREMIO EN CONCURSO DE CONVENCION GRAFICA.— El señor Osvaldo Salas Veas, profesor de dibujo y pintura de la Escuela Experimental "Pedro Aguirre Cerda" y de artes gráficas en el Liceo Manuel de Salas, obtuvo el primer premio en el concurso organizado con motivo de la Primera Convención de la Industria Gráfica Chilena, torneo que se llevará a efecto en diciembre próximo. Es decorador y afichista, y ha recibido valiosas recompensas en certámenes internacionales. Su trabajo, de hermosas tonalidades y efectos, traduce el arte impresor en sus diversas fases, destacando como motivo central a Gutenberg, padre de la imprenta.

EXPOSICION DE JORGE INFANTE SE INAUGURA

En la Sala de Exposiciones del Banco de Chile, Huérfanos 972, a las 18 horas será inaugurada la exposición de obras que presentan los conocidos artistas Jorge Infante Biggs y Santiago Mahan.

En esta "muestra" que permanecerá abierta hasta el 2 de diciembre próximo, el primero de los exponentes nombrados presenta cinco retratos, trece realizaciones humorísticas, diez obras en madera y dos maquettes y el segundo, treinta y dos notas artísticas, hechas, en su mayoría sobre conocidos valores del arte teatral y musical chileno.

HOY SE INAUGURA SEMANA DEL INGENIERO

Consulta numerosas sesiones de estudio

En el Salón de Honor de la Universidad Católica será inaugurada hoy, a las 18.45 horas, la Novena Semana Nacional del Ingeniero, a cuyo acto han sido invitados el Excmo. señor González Videla; los Ministros señores Ernesto Merino, Benjamín Claro e Ignacio Palma, y los presidentes y directores de todas las instituciones de ingenieros.

Este año la celebración de este torneo ha adquirido extraordinarios relieves, dado que en él participa la casi totalidad de los ingenieros y técnicos, incluso los ingenieros militares, navales y aéreos. Dichos profesionales, a través de sus sesiones de estudio, propondrán al Gobierno las justas soluciones de numerosos problemas que atañen a la vida económica del país.

En la sesión inaugural harán uso de la palabra el Presidente de la Asociación de Ingenieros de Chile, ingeniero señor Domingo Tagle de la Barra, y el Decano de la Facultad de Matemáticas de la Universidad Católica, don Miguel Letelier.

En la sesión plenaria sobre Producción y Economía, que será presidida por el ingeniero don José Luis Claro, presidente del Instituto de Ingenieros de Chile, hablará el prestigioso profesional ingeniero don Raúl Sáez, sobre "el problema de la Planificación y la Corporación de Fomento", quien dará una definición de lo que es "planificación", palabra de moda que no figura en el Diccionario de la Real Academia. Dará una pauta de lo que significa 'planificación" en el mundo moderno, el hecho de que en Estados Unidos existan 3.000 organismos planificadores, y de que en Europa esta actividad sea mucho más importante.

El resto del programa, que se celebrará en esta capital los días martes y miércoles, consulta visitas a la Carretera Panamericana y a la Fábrica de Cemento Polpaico, y un almuerzo de camaradería en dicha planta; asambleas de acción gremial, convenciones de ingenieros y técnicos y un cóctel ofrecido por la comisión organizadora a los alumnos del último año de Ingeniería de las Universidades de Chile, Católica, de Concepción y Técnica Santa María, en el local del Instituto de Ingenieros de Chile, San Martín 352. Esta recepción será ofrecida por el vicepresidente del Instituto, ingeniero señor José Manuel Eguiguren.

El jueves 30 del presente los ingenieros viajarán a La Serena y Concepción. En La Serena se han preparado sesiones de estudio, asambleas de orden gremial y visitas a las principales industrias de la zona.

Su Excelencia honrará con su asistencia la mayor parte de estos actos, organizados por el ingeniero de esa ciudad, señor Nicolás Acle A.

En Concepción inaugurará las sesiones del Congreso de Ingeniería, en representación de Su Excelencia, el Ministro de Obras Públicas, señor Ernesto Merino, actos que figuran como parte oficial del programa de celebración del Cuarto Centenario de la fundación de esa ciudad.

ACENTUAN CONTROL SOBRE LAS FERIAS

El Comisariato Departamental ha informado a la prensa que se ha continuado efectuando inspecciones en los Mercados, Ferias y Vegas, dentro de la relativa escasez de personal que afecta al Servicio.

Al efecto, desde el 23 de octubre al 23 de noviembre se ha aplicado las siguientes sanciones, además de encontrarse en trámite otros numerosos partes de infracción:

CLAUSURAS

María Dávila, Vega Central 23, 5 días, Verdulería, manzanas mayor precio; Lastenia González, M. Central 170, 5 días, Verdulería, repollos mayor precio; Hilda Vásquez, Maturana 512, 5 días, Frutas y verduras venta manzanas mayor precio; Enrique Cordero, Pedro Mira 841, 5 días, Verdulería venta papas mayor precio; Antonio Correa, V. Matadero 237, 1 día, Verdulería, venta lechugas mayor precio; Fdo. Sibarzo, Gran Avenida 5695, 5 días Verdulería, negar venta de papas; José Galleguillos, Vega Pte., 2 días, Verdulería, arvejas mayor precio; Luis Amigo, Pedro Mira 722, 5 días Verdulería, venta papas mayor precio; René de Block, M. Central sin, 5 días, Puesto limones, venta limones mayor precio; Oscar Vargas, San Alfonso 1251, 1 día, Verdulería venta achicoria mayor precio; María Gálvez, Gamero 1963, 2 días, Verdulería, papas mayor precio; Filomena Montecinos, Robles 22, 1 día, Verdulería, venta repollos mayor precio.

MULTAS

Hernán y Rolando Pino, Feria Libre, $ 220, balanza cargada; Olegario Vargas, Feria Libre, $ 110, balanza cargada; René Garreud, Mercado Ñuñoa, $ 550, balanza cargada; Humilde Rodríguez, Vega Matadero, $ 110, engaño en el peso; Alfonso Gatica, M. Municipal 18, $ 5.500, engaño en la calidad; Adurado Famuclaro, M. Central 22, $ 550, balanza cargada; Galvarino Castro, Feria Libre, $ 220, balanza cargada; Eduardo Moya, Feria Libre 55, $ 550, balanza cargada; José Luis Bobadilla, Feria Libre, $ 110, engaño en el peso; Angel Zamora, Matadero 450, $ 1.100, engaño en el peso.

TERESA LEON, PREMIADA POR EL TEATRO NACIONAL

El Departamento de Teatro Nacional de la Universidad de Chile, al fallar en su concurso para autores nacionales, ha sentado un precedente valioso: el Jurado, compuesto por el Director, don René Hurtado Borne, Lautaro García y doctor Roberto Sarah, nombrados por los concursantes, y Carlos Barella y Rogel Retes, designados por la SATCH, eligió para el premio único a dos autoras, Teresa León y Ester Cosani, dividiendo el monto del premio por partes iguales, sin primacías de calificarlas como primer o segundo premio a sus obras, "La Viuda de Catejo" y "La Casa de las Ratas", respectivamente.

Es una muestra de equidad no usual en los concursos nacionales.

Fallado el premio, el Jurado entra a recomendar a otros autores seleccionados, declarando que la lista no significa, tampoco, orden de precedencia para las posibilidades de representación.

Este triunfo de la excepcional artista y escritora Teresa León, socia del Pen Club de Chile, se ha recibido con especial complacencia por la institución "La Viuda de Catejo" será representada por el Teatro L'Atelier en los primeros meses del año próximo.

Otra nota muy original es que Teresa León, cuyos méritos de actriz son reconocidos, asumirá el rol principal en la representación de su obra "La Viuda de Catejo".

EL GENERAL CELEDON PARTIO A EL CARIBE

El Comandante en Jefe de la Fuerza Aérea de Chile, general señor Aurelio Celedón, se dirigió ayer, por vía aérea, a Panamá, invitado por el jefe de la Zona del Caribe, general Beam.

El jefe de la FACH viajará en el avión de la Misión Aérea Norteamericana, acompañado del general don Ismael Sarasua y de su ayudante, capitán de bandada, señor Domingo Vásquez.

ACTA DE LA JUNTA ELECTORAL

SEGUNDO DISTRITO DE SANTIAGO

En Santiago, a 26 de Noviembre de 1950, a las 8 A. M., se reunió la Junta Electoral del Segundo Distrito de este departamento, y ordenó constituirse de inmediato las siguientes mesas receptoras de sufragios que aun no lo habían hecho, integradas por los vocales que se indican a continuación:

QUINTA NORMAL

VARONES:

Local: Escuelas N.os 187 y 192

34.a Sección

Ricardo Roldán Roldán
Fernando Parada Latham
Eduardo Tello Pizarro
Carlos Delgado Méndez
Mario Delgado Muñoz

CONCHALI

VARONES

Local: Municipalidad

13.a Sección

Isaías Matus Fernández
Eduardo Cristi Labra
Arturo Gómes Rodríguez
Pedro Farías Toro

RENCA

VARONES

Local: Municipalidad

8.a Sección

Germán Gárate Ossandón
Abraham Riquelme Viveros
Eduardo Rosas Sánchez

11.a Sección

Mario Constella Cuevas
Luis H. Delgado González
Rolando Gallardo Carrillo
Manuel Tapia Donoso
Ramón Osvaldo Núñez Valencia

Se levantó la sesión.— Roberto Smart.— Javier Echeverría Vial.— A. Mahuzier.— R. Bustos M.— S. Vivanco F., Conservador de Bienes Raíces.

OTRO COMUNISTA DETENIDO POR LA EXPLOSION, AYER

En la tarde de ayer la policía arrestó a un conocido miembro de la Juventud Comunista, cuya decisiva participación en la formación del arsenal de La Legua, quedó totalmente establecida. Su nombre no ha sido revelado, aún cuando una fuente allegada a Investigaciones señaló que habría indicado una serie de antecedentes nuevos que permitirán esclarecer totalmente este hecho. Entretanto, el Ministro sumariante, don Manuel Montero, se hizo presente ayer en el Cuartel de General Mackenna, donde conversó con el Director de los servicios, a fin de imponerse detalladamente de las pesquisas practicadas con motivo de la explosión de la casa de La Legua.

Hemos sabido que la policía indicó al Ministro sumariante, la filiación de los hermanos Octubrino y Mario Bascuñán, que eran dos eslabones vitales en la organización del Partido Comunista. Asimismo, se nos dijo que el Ministro ordenó varias detenciones, citando también al tribunal a la esposa de un prominente dirigente comunista, que tenía conocimiento de lo que proyectaba la célula de La Legua.

EXPOSICION DE ESCULTURA

Hoy lunes, a las 18 horas, se inaugura en la Sala del Banco de Chile, calle Huérfanos N.o 972, la exposición de escultura que harán en conjunto Jorge Infante Biggs y Santiago Mahan.

Existe curiosidad por conocer la muestra de estos artistas, tanto por la variedad de obras que trae el catálogo como por el motivo que representan. Infante insiste en general en sus temas humorísticos de otras veces; Santiago Mahan expone por primera vez 32 retratos de corte clásico, todos ellos de figuras conocidas del ambiente intelectual y artístico chileno.

"LA MARSELLESA"
Ofrece toda la mercadería este mes, con un 10% de descuento
Camisas para caballeros, desde .. .. $ 175.—
CALZONCILLOS de piel .. .. 47.—
CAMISETAS m. manga .. .. 49.—
CALCETINES buena clase .. .. 15.—
PAÑUELO hombre .. .. 19.—
FABRICA DE CAMISAS Y ROPA INTERIOR
728-BANDERA-730
GRAN SURTIDO EN ARTICULOS PARA CABALLEROS Y NIÑOS.

ALGODONES
Lienzo popular mt. ... $ 23
Molletón mt. 33
Molletón floreado, mt. .. 58
Tefiros a cuadros, mt. 32
Percés camisas, mt. . 43
Popelina estampada, mt. .. .. $ 42
Alsaciana floreada, mt. 54
Tropical lino, met. ... 79
Spun floreado, mt. ... 75
ADEMAS, GRAN SURTIDO EN LANAS Y SEDAS.
PRECIOS ESPECIALES A MODISTAS
LOS SIETE PILARES
ALAMEDA 3031
DESPACHOS A PROVINCIAS CONTRA REEMBOLSO

Marquesas de Estilo..
DIRECTAMENTE DE FABRICA
STA. ROSA 325 DESDE $ 1.000.-

Publ. LUPERCIO ARANCIBIA
FERRETERIA EL AGUILA
EN SU GRAN LIQUIDACION
SAN DIEGO 174
A PRECIOS SORPRENDENTES
★ LOZA
★ ENLOZADOS
★ CRISTALERIA
★ FERRETERIA
LOZA
Plato de mesa ribete c/u $ 12.80
Platos espiga, c/u. . . $ 14.40
Tazas para té con platillo, c/u .. .. $ 14.-
Tazas para té decoradas desde. .. .. $ 20.60
ALUMINIO
Teteras de 1 litro .. .. .. $ 50.-
Cacerolas .. .. $ 19.50
Hervidores de leche 1½ l. $ 45.-
Cafeteras de ½ litro .. .. $ 65.-
CERRAJERIA
Cerradura Odis de embutir c/u .. .. $ 85.-
Ralladores desde .. .. .. $ 5.-
Alcuzas de bakelita .. .. $ 65.-
Huincha para medir 2 mt. 36.-
Prensa para puré tipo universal.. .. .. .. $ 90.-
Bacinillas .. .. $ 29.-
Virutilla para piso, pqte. $ 3.60
Vasos vineros .. .. .. $ 2.80
Cucharita alpaca Mademsa $ 9.80
Cucharas y tenedores de alpaca Mademsa .. .. .. $ 18.-
Cuchara y tenedores de plaqué .. .. $ 24.-
Cucharitas para té de plaqué .. .. $ 12.-
Cuchillos de mesa desde . $ 14.-
FERRETERIA
Alicates de 7 pulgadas .. $ 54.-
Llaves Steelson de 14 pulgadas . . . . . $ 175.-
Martillos ingleses para carpinteros . . . . . $ 95.-
Cepillos para carpintero $ 150.-
Mangueras para riego el metro .. $ 16.-
FERRETERIA EL AGUILA
REEMBOLSOS CASILLA 2115
SAN DIEGO 174

CAMISAS FINAS
KASSIS HNOS
EN LIQUIDACION
Rayadas, de hilo . . $ 250.—
Espuela escocesa. . 268.—
Colores lisos . . . . 290.—
Fantasía, listadas. . 310.—
VEALAS Y AHORRE DINERO
FCA. SAN ANTONIO 396

ACTA DE LA JUNTA ELECTORAL

SEGUNDO DISTRITO DE SANTIAGO

En Santiago, a 25 de Noviembre de 1950, a las 2 de la tarde, se reunió la Junta Electoral del Segundo Distrito de este departamento, y acordó:

1.o—Aceptar las excusas de los vocales señores Luis A. Urra Urra y José Miguel Ramírez Soto, este último Tesorero Comunal de Maipú, y

2.o—Dejar sin efecto la última designación de vocales de la 51.a Sección, Varones, de Quinta Normal, y nombrar para que integren esta mesa a los señores Luis Alfredo Ramírez Valenzuela, Arnaldo Cortés Poblete, Edmundo Camus Marambio, Eugenio Raúl Arcos y Rodolfo Díaz Arancibia, los cuales deberán constituirse e instalarse mañana, a las 8 A. M., en el local de la Escuela N.o 187 y 192.

Se levantó la sesión.— Roberto Smart.— Javier Echeverría Vial.— A. Mahuziere.— R. Bustos M. S. Vivanco F., Conservador de Bienes Raíces.

RELOJERIA Y JOYERIA ITALIANA
ALAMEDA 982 TEL: 80474
RELOJES SUIZOS, las mejores marcas. Especialidad en RELOJES PULSERAS. FANTASIAS EN GENERAL.
Recibimos toda clase de composturas garantizadas por técnico europeo. GRANDES FACILIDADES DE PAGO SIN RECARGO
"LA NACION"
SOLICITE UN CREDITO

FAMAE
ALAMBRE DE BRONCE
en todas sus medidas
SALON DE EXPOSICION Y VENTAS
— MONEDA 946 —
(Esq. de Matías Cousiño)

ADMINISTRAMOS PROPIEDADES
Evitando toda preocupación, regularizando la renta anticipando fondos
CAJA DE LOS PROPIETARIOS DE CHILE

NANCIAMIENTO DE LA CONSTRUCCION E SU ESTADIO BUSCARA COLO COLO

HACE pocos días, los activos dirigentes del Club Colo Colo, señores Luis Orellana, Víctor Muñoz, Ignacio Bravo y Pascual Astudillo, informaron muy satisfechos de su participación en estas gestiones, sobre la firma de las escrituras correspondientes para obtener un préstamo a largo plazo en la Caja de Crédito Hipotecario.

Según los términos de la negociación, el Colo Colo concede primera hipoteca a la institución nombrada, por los terrenos que ocupa su Estadio de Avenida Balmaceda frente a Ricardo Cumming. Los bonos que emite la Caja se cubrirá íntegramente el saldo insoluto de la deuda con la Caja de Previsión de los Carabineros de Chile, que alcanza en el momento, a $ 2.700.000.—, cuyo servicio incluso los intereses, se hacía oneroso para la entidad popular. Esta última se compromete ahora a pagar en un plazo cercano a los diez años, lo cual aliviará el pesado desembolso que debía realizar hoy, pues ascendía a cerca de $ 900.000.— en tanto que con la nueva hipoteca, el dividendo semestral sólo llegará a $ 160.000.—.

Finalizada esta gestión, que ha venido a dar una tranquilidad entera al club albo, el directorio que preside don Hugo Larraín se preocupará de llenar todos los detalles de la construcción de su estadio, en terrenos que son de su propiedad, y cuyo avalúo comercial es cercano a los 15 millones de pesos.

Pronto se encomendará a una Comisión designada especialmente por las autoridades del club, el estudio del financiamiento de las obras del Estadio. Será una labor de envergadura, pero confían hallar las mejores disposiciones en las esferas gubernativas y la colaboración estrecha de sus miles de socios y de los aficionados, que siguen de cerca su actividad en el deporte nacional. El trabajo del directorio actual del Colo Colo, se ha hecho firme y decidido en la segura de la consolidación económica y deportiva de la popular institución.

ASO DEL SOBORNO

BUENOS AIRES.— (U. P.)— La Asociación de Fútbol Argentina en su fallo ante la denuncia de soborno en el match Huracán-Ferrocarril Oeste, acordó expulsar de la Asociación e inhabilitar con carácter permanente de la misma y de los organismos afiliados, a Héctor Ruben Baraglia, sindicado como intermediario y a José D'Amico, ante quien Baraglia hizo gestiones para que se apersonara ante algún jugador del Ferrocarril con el objeto de obtener una merma en su rendimiento.

D'Amico, ex jugador de Huracán y actual control del Ferrocarril Oeste, habría ofrecido tres mil pesos al jugador N. Marrazzi para que contribuyera a que su equipo fuera derrotado.

La Asociación se dirigió al Comité Olímpico Argentino y a la Confederación Argentina de Deportes, para que en sus organismos afiliados tampoco se designe a Baraglia y D'Amico.

¿SU RADIO ESTA MALO?

Cualquiera que sea la marca o el desperfecto, le garantiza la reparación

RADIO SPORT

AVDA. MATTA N.o 1121

Casi esq. San Diego

MURIALDO HNOS.

CON CONTRATO POR 6 MESES.—Ya está en Francia el eficiente puntero izquierdo, Fernando Riera que fué contratado por el Reims con una prima de $ 200.000 por 6 meses. Riera lleva espléndidas referencias, entre otras, su participación en numerosos torneos internacionales. Su contratación fué insinuada por Alejandro Scopelli, que trajo el encargo de la institución gala

BELLEZA Y JUVENTUD.— De nuevo el conjunto de danzas del Liceo N.o 1, de Niñas, lucirá el domingo próximo, toda su belleza y juventud en el ballet "Sueño de una noche de verano". Serán 600 alumnas de este plantel, las que se reunirán en una fina armonía del baile y la música clásica. Otra vez habrá oportunidad de observar el ritmo cadencioso de las disciplinadas exponentes de la danza, en una interpretación llena de arte y delicadeza

El domingo veremos el "Cuadro Verde"

EN FESTIVAL DELESTADIO NACIONAL

El Liceo N.o 1 presentará el magnífico ballet

El domingo próximo, en el Estadio Nacional, se efectuará un festival organizado por el Cuerpo de Bomberos de Ñuñoa y patrocinado por la Fundación de Viviendas de Emergencia, que preside la Primera Dama, señora Rosa Markmann de González Videla, que está preocupada de reunir fondos para financiar la construcción de viviendas para personas de escasos recursos.

Los fines que lleva la realización de este espectáculo, permitió que de inmediato ofrecieran su concurso el Cuadro Verde de la Escuela de Carabineros, las Federaciones de Atletismo y Ciclismo, Santiago Moto Club, las Escuelas Naval y Militar, y el Liceo N.o 1 de Niñas "Javiera Carrera".

Contando con la cooperación de las instituciones y planteles nombrados, los organizadores del festival han dispuesto un programa de especial jerarquía y muy difícil de superar.

"CUADRO VERDE"

En efecto, destacarán en esta reunión, la presentación siempre de categoría del "Cuadro Verde", conjunto ecuestre que ha alcanzado prestigio, con actuaciones que merecieron un marcado reconocimiento por la destreza y gallardía de sus integrantes, todos jinetes valientes y que no se detienen en riesgos de ninguna especie.

BALLET DEL LICEO N.o 1

El Liceo N.o 1 de Niñas se hará presente con su conjunto de danzas, que interpretará "Sueño de una noche de verano", con música de Mendelssohn, un ballet lleno de armonía y belleza, de gracia y juventud. Este conjunto, compuesto por cerca de 600 alumnas de este plantel, recibió merecidos aplausos en la interpretación que realizó hace poco, donde destacó por la espectacularidad y sincronización de los movimientos.

ESCUELAS NAVAL Y MILITAR

A la presentación de una compañía de honor de la Escuela Militar, seguirá un match de fútbol que protagonizarán los equipos superiores de fútbol de ambos planteles, que serán estimulados por sus bien organizadas "barras" que participarán con toda su algarabía, en tan significativa fiesta.

OTROS NUMEROS

Asimismo, las dirigentes del atletismo y ciclismo, como también el Santiago Moto Club, se aprontan para intervenir con sus mejores elementos, en pruebas que deben alcanzar especial interés.

VIENEN QUIMIGOS JUNTO CON LOS COCHES DE PISTA

"Son sumamente delicados los coches de pista que correrán el 17 en Santiago", nos expresa Bartolomé Ortiz.

—"Figúrense que más importancia que la labor de un mecánico la desempeña un químico que viaje con las máquinas. Este químico, tiene que ver antes de las pruebas cómo está la atmósfera y medir la temperatura del aire. Luego hace sus cálculos y, según los resultados va a un laboratorio y prepara las mezclas de combustible".

Entre el ayer y el mañana

UN MINISTRO Y 4 ESTADIOS

La mejor demostración de que el deporte encuentra en las esferas gubernativas la comprensión que se merece, es la declaración del Ministro de Obras Públicas y Vías de Comunicación, don Ernesto Merino Segura, de que él está muy preocupado por que se apruebe, a la brevedad posible, el decreto mediante el cual se destina la suma de 30 millones de pesos a la construcción de cuatro nuevos estadios en la capital.

"Ondadero —ha dicho el Ministro— que los entretenimientos sanos tienen una indudable importancia para mejorar nuestra raza y alejar al pueblo de las cantinas. Cierto es, también, que esta obra debe ser comenzada por la realización de un gran plan de habitaciones populares que es, precisamente, lo que está haciendo el actual Gobierno. En la capital deben construirse, por lo menos, tres estadios más, no de la capacidad del Estadio Nacional, pero que estén ubicados en el corazón de los sectores más densamente poblados. A mi juicio, esos nuevos campos deportivos deberán construirse en el barrio Recoleta, Quinta Normal y en el sector Matadero, respectivamente".

Esa ha sido la palabra cuerda del Ministro. Si todo sale como él quiere, Santiago tendrá pronto nuevos campos deportivos, nuevos centros a donde convergerán los muchachos y los hombres de todos los sectores, a experimentar en carne propia el bien que hace el deporte, y a aprender en su escuela, las lecciones de moral y de compañerismo, que valen más que muchos conocimientos.

SAMGOL

Creación 1950

Es muy difícil saber anticipadamente los nuevos diseños para la moda de cada estación, pero en materia de radio la nota predominante ya ha sido creada y establecida por PHILIPS.

* * * * * *

Los nuevos sadios PHILIPS revelan un aspecto enteramente moderno en materia de diseño pero son suficientemente tradicionales para verse bien en cualquier tipo de ambiente. Además... estos receptores continuarán proporcionándole agrado, tanto para la vista como para el oido por muchos años. Están diseñados para formar parte de nuestras vidas.

En lo que se refiere a su rendimiento hay muy poco que decir a excepción de que estos son receptores PHILIPS. Así en calidad de recepción rango de sintonía y prestigio de la marca no hay quien los iguale. Véalos y escúchelos en las Salas de exhibición de nuestros Distribuidores.

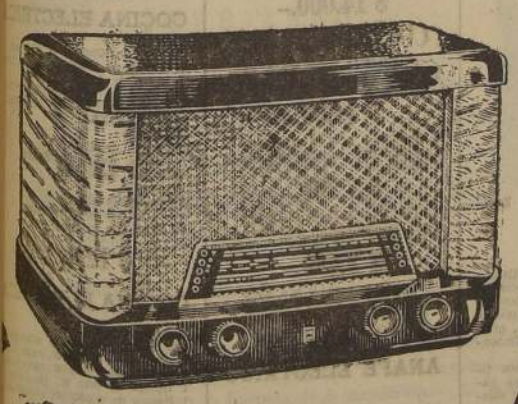

MODELO 497. — Este modelo está presentado en elegante gabinete de madera en dos colores. Tiene 5 tubos RIMLOCK con 4 bandas, una para onda larga y 3 para onda corta; con ensanches de banda y uno "especial" en 25 a 31 metros. Está provisto de parlante TICONAL de 7", su circuito es superheterodino, además su dial es de iluminación interior, lleva conexión para pick-up.

SI ES PHILIPS ES MEJOR

Arranque instantáneo

CON GARANTIA Y SERVICIO

Garantizamos la vida de su Batería y le damos el Servicio que necesita para trabajar en buenas condiciones. Fabricada con las mejores materias primas, de acuerdo a procesos avanzados, y sometida a las más duras pruebas, su BATERIA GENERAL INSA será siempre el "nervio vital" de su coche, proporcionándole la satisfacción del "arranque instantáneo".

Oprima el botón de partida y su motor funcionará gracias a la Batería GENERAL INSA que le ofrecemos con GARANTIA y Servicio.

Baterías

GENERAL INSA

"NO ME INTERESA SER PROFESIONAL", NOS DIJO R. CARE

Como entrenador de la delegación de box de Tomé, vino a esta capital el pugilista temuquense Roberto Caré, que hasta el año pasado tomó parte en los Campeonatos Nacionales. Aprovechando la oportunidad para solicitarle al fogueado peleador de Temuco, nos diera a saber los motivos que tuvo la Federación para sancionarlo a raíz de su pelea que sostuvo el 19 de febrero último en la ciudad de Curicó, con el ahora púgil profesional José Narváez.

—"Considero totalmente injusta la determinación adoptada por la dirigente máxima del box, de sancionarme a raíz de ese combate que sostuve con Narváez, puesto que yo no peleé por un determinado premio como se dijo. Lo que pasó fué muy distinto, porque sólo me devolvieron los gastos de pasajes y hotel, tanto para mí como para el entrenador Washington Ibizúa. Además yo no firmé ningún comprobante, de manera que un castigo resulta improcedente, mucho menos que me profesionalicen, porque entonces abandono al momento el box.

—¿No desea pelear como profesional?

—"De ningún modo. Yo siempre dediqué mis mejores horas a la práctica de este deporte que me gusta por sobre toda las cosas, mal puedo entonces delinquir como se ha dicho. No puedo negar que la pelea se concertó en Curicó, estando yo en Temuco; pero de ahí a que yo haya venido contratado por una determinada suma, existe una enorme diferencia. Los dineros que nos dieron después de la pelea, fueron para sufragar los gastos de dos personas, pasajes y hotel, de modo que no tuve remuneración como se pretende.

Roberto Caré es uno de los buenos medio medianos que tiene actualmente el box nacional. El año pasado estuvo entusiasmado para ir al Campeonato de Guayaquil; pero en la final lo venció por puntos Julio Barría, que luego se enfermó en Ecuador. Caré es tres veces vicecampeón de Chile, los años 44, 45, perdiendo dos veces con José Valenzuela, y la última, el año pasado, con Barría, de tal suerte que está considerado actualmente como el más capacitado.

ROBERTO CARE.— Púgil sureño que solicita el indulto de la Federación de Box, ya que no tiene interés de profesionalizarse

—¿Quiere, usted seguir actuando?

—"Por supuesto. Espero que la Federación me reconsidere el castigo, a fin de poder intervenir tan pronto me notifiquen. Vengo bien entrenado, de modo que estoy listo para actual en cualquier momento.

Actualmente Caré es empleado de la Fábrica Fiap de Tomé. Después de sus horas de trabajo, se dedica a enseñar a los púgiles del club que tiene esta fábrica. Tiene 27 años de edad, es soltero, y no tiene vicio alguno, ya que es un enamorado del deporte. El box es su "bobby".

—¿Cree que pueden reconsiderarle el castigo?

—"En verdad, lo espero, porque si sucede lo contrario, no seguiré más en el box, ya que no me interesa ser profesional. Yo practiqué box para ser siempre amateur. Por eso es que espero una reconsideración del castigo que dicen me han aplicado.— termina diciéndonos el caballeroso púgil Roberto Caré.

"Más de 300 kilómetros desarrollan los coches de pista que corren el día 17"

Audax afronta una empresa que vale más de $ 2.500.000.-

NOS HABLA DON RAFAEL LASALVIA

—"Los coches de pista ofrecerán un espectáculo sensacional, como nunca antes se ha visto en Chile", nos declaró don Rafael Lasalvia D'Elia, que en representación de la rama de automovilismo del Audax Italiano, fué el principal propulsor de la competencia que se realizará el domingo 17 en el Circuito Pedro de Valdivia Norte.

—"Cuando viaje a Europa y presencié las más importantes competencias, me hice el propósito de organizar algo similar en Chile. Sabía que era una empresa difícil y arriesgada, pero de todas maneras seguí adelante y ahora puedo decir que está todo listo para el día 17.

"Vendrán coches de las marcas "Maserati", "Simca" y "Alfa Romeo", que en recta desarrollan sobre los 300 kilómetros por hora. Es algo impresionante. En cuanto a los volantes, les puedo adelantar los nombres del campeón francés Rossier, los argentinos Juan Manuel Fangio, Oscar y Juan Gálvez, Froilán González, Pablo Gullé, Onofre Marimón y el brasileño "Chico" Landi, que es la sensación de las pistas cariocas. Se pondrán dos máquinas a disposición de corredores chilenos. Una de ellas será conducida por el indiscutible crack Bartolomé Ortiz y la otra por Ismael González o Jorge Verdugo".

EL CRACK MUNDIAL.— Juan Manuel Fangio, el as del automovilismo transandino que asombró al público de Europa, estará presente en el "Circuito Pedro de Valdivia Norte", conduciendo un veloz "Alfa Romeo". Junto con Fangio vendrán el francés Rossier, el brasileño Landi, los hermanos Oscar y Juan Gálvez y varias otras figuras consagradas

LO QUE SERA EL CIRCUITO

Luego el señor Lasalvia nos habla sobre lo que será la novedosa prueba del 17.

—"La pista escogida en Pedro de Valdivia Norte tiene justamente la fórmula de un triángulo, con una distancia total de 2 kilómetros 300 metros. Hay tres curvas pronunciadísimas que demandarán extraordinaria pericia a los participantes.

—¿Qué comodidades tendrá el público en un escenario tan pequeño en comparación con anteriores circuitos cerrados?

—"Muchas más de las que se puede imaginar. Tenemos calculada una afluencia de espectadores que fluctuará entre 100 y 150 mil personas. Habrá un sector natural donde se dominará todo el desarrollo de la prueba, y que será el faldeo del Cerro San Cristóbal. Además a lo largo de la pista se instalarán 15.000 sillas, aparte de cómodas tribunas.

"Los precios que se cobrarán queremos hacerlos populares, pese al enorme costo de la prueba. Imaginense que este circuito nos demandará un gasto total de dos millones y medio de pesos".

—¿Y quién puso el capital?

—"Formamos la caja setenta miembros de la rama de automovilismo del Audax; si hay ganancias, serán para el club; en cambio, si hay pérdida, las afrontaremos nosotros".

ORGANIZACION

—"Sabemos — nos agrega el señor Lasalvia— que una de las claves para asegurar el buen éxito económico de esta prueba, será la forma de cerrar el circuito. Contaremos para ello con el aporte de la 11.a Compañía de Bomberos, o sea, la "Bomba Italia", cuyos voluntarios cumplirán esta labor, con la cooperación de Carabineros y de socios del Audax.

"Nosotros no sólo tenemos que salvar los gastos, sino que fuera de ellos nos hemos comprometido a hacer donaciones a base de porcentajes para la Pascua de los Niños Pobres y Comisión Pro Monumento de Alessandri. Así que imaginense cómo nos esforzaremos por establecer un buen control.

"En fin, les repito que el que ofreceremos será un espectáculo extraordinario y que constituirá un digno broche de oro para la temporada automovilística de 1950, que ha sido brillante en todo sentido. Y esta misma prueba nos abrirá las puertas para realizar en el mes de marzo otro gran circuito internacional con los italianos, vale decir, Ascari, Fariña y todos los ases mundiales que viajarán a Sud América".

HOMENAJE A CAMPEONES MUNDIALES DE PESCA

El jueves 30, a las 21 horas, se llevará a efecto en el Casino del Stade Francais, la manifestación en honor de los componentes del equipo chileno, que triunfó en el reciente Campeonato Mundial de Pesca del Atún, realizado en Nueva Escocia.

Las adhesiones se reciben en el Stade Francais, en la Asociación de Caza y Pesca de Santiago, calle Serrano 130 y en la Asociación de Pesca y Caza de Valparaíso, calle Esmeralda N.o 956.

Ese mismo día, a las 19 horas, se efectuará un homenaje a estos esforzados pescadores, en el Salón de Honor de la Universidad de Chile, acto que ha sido auspiciado por el Director del Departamento de Pesca y Caza del Ministerio de Economía y Comercio y de los presidentes de las Asociaciones y Clubes de Pesca y Caza de Valparaíso y Santiago.

DEPORTE POPULAR RENDIRA HOMENAJE A NATACHA MENDE

El viernes 8 de diciembre, la ... berana del Pueblo su Majestad ... tacha I, recibirá el homenaje ... los deportistas de la 4.a Com... Para ello la Administración ... Estadio Popular Santiago ... y todas las instituciones depo... del Barrio Pila están prepar... un festival deportivo en el ... se desarrollarán encuentros ... fútbol, básquetbol femenino y ... interesante competencia ... organizada por el Club Fran... Arellano.

En básquetbol femenino, ... rán los clubes: "Pedro ... "Ricardo Cumming", "Fran... Arellano", "Población Ir... "Población Edwards", "Javie... rrera" y otros. Los clubes que ... seen participar en el programa ... básquetbol pueden dirigirse a ... lle Toro Mazote 170, donde ... rán atendidos por el señor A... co Morales.

En ciclismo, se realizará un ... cuito el cual será organizado ... el Club Francisco Arellano. ... inscripciones se reciben en la ... cicletería Automoto, ubicada ... Bernardo O'Higgins esquina ... ceslao Sánchez. Se atiende de ... 12 y de 15 a 20 horas.

En fútbol, la Administración ... Estadio Santiago Morning ... durante todo el día a las ins... ciones que deseen participar, ... el Salón de Peluquería San... el cual está ubicado en Las ... al llegar a Avenida Ecuador.

UN NUEVO CLUB: EL JUVENTUD PIZARRO

En la Población Arauco ha ... recientemente fundado el Dep... tivo Juventud Pizarro, cuyo ... mer directorio lo forman las ... guientes personas: presidente, ... ñor Oscar Moraga; vicepresiden... señor Orlando Miranda; secre... rio, señor Raúl Villalón; prosec... tario, señor Luis Gálvez; tesore... señora Eliana Moraga; directo... señores Gilberto García, Alej... dro Flores y Alfonso Castillo.

AUTO MOTOR PARTS

Ventiladores aspas de goma, 2 velocidades,

$ 1.080.-

Bujías "CHAMPION", para toda marca, americana y europea c/u.

$ 84.-

Anteojos americanos "RAYEX", especial para la noche contra encandilamiento,

$ 650.-

Tela nylon americana en colores, para fundas de automóviles, metro, a

$ 800.-

Accesorios y repuestos para autos y camiones de todas marcas. Vidrios curvos de parabrisas y traseros.

Arturo Prat 179
FONO 65791 - CASILLA 4180
SANTIAGO
Envíos contra reembolso a provincia.

CALCETINES

y Soquetes, tamaños 10 al 12

Nylon, $ 52, 63, 69, 72 y tipo extra . . . . $ 78.-
Hilo fino $ 17, 19, 25, 39, 45 y 58.-
(Hay 40 tipos más en calcetines y soquetes)
Para niños, Nylon, 7 colores, $ 25, $ 29 y 33.-
Sport, $ 15, 25, 37, 42 y 45.-
(Hay 40 tipos más en calcetines y soquetes)

SABADO ABIERTO TODO EL DIA
INDUSTRIA NACIONAL DE CALCETINES
MAC-IVER 286 ESQUINA DE HUERFANOS

COCINAS A Leña — Artefactos Eléctricos — COCINAS a GAS
SOLICITE CREDITO

COCINAS A LEÑA

MODELO L21C
COCINA: 102 x 52 x 77
CUBIERTA: 87 x 45,5
HORNO: 33 x 24 x 39
$ 6.500.-

MODELO L31C
COCINA: 102 x 59 x 77
CUBIERTA: 52 x 87,5
HORNO: 33 x 24 x 48
$ 7.600.-

MODELO L31M
COCINA: 102 x 59 x 77
CUBIERTA: 52 x 87,5
HORNO: 33 x 24 x 48
CAJON: 71 x 45 x 26
$ 8.400.-

MODELO L41C
CUBIERTA: 92 x 60
CUBIERTA: 92 x 6 0
HORNO: 33 x 24
$ 9.400.-

COCINA A LEÑA, TIPO ECONÓMICA, a
$ 2.800.-

La cocina IMMAR se distingue por su impecable presentación, toda esmaltada, por su gran economía de combustible debido a buena aislación, gran duración y buen funcionamiento.

IMMAR fabrica distintos tipos de cocinas apropiadas para cada caso y exigencia; además de los tipos normales, IMMAR le puede suministrar cocinas para Clubes, Hoteles, Escuelas, etc.

La cocina IMMAR le dará toda el agua caliente para su baño, lavaplatos, etc., pues basta solamente conectarla a la cañería de agua y adaptarle un estanque termo sifón. Termos para baño, lavatorios, pilitas baño con patas, radiadores, etc., etc.

Tinas para baño. Lavatorios. Pilitas baño, con patas. Radiadores, etc.

IMMAR S. A.

TERMO CALENTADOR
(Pedestal o Mural)

80 litros, 220 volts. Corriente alterna. 1.000 W. - 1 elemento. Termostato importado regulable.
Dimensiones: 1.20 ctms. de alto, 50 ctms de diámetro,
$ 9.500.-

125 litros. 1.200 W.
Todo lo demás, igual al de 80 litros.
Dimensiones: 1.66 ctms. de alto, 50 ctms. de diámetro,
$ 11.500.-

180 litros. 2.000 W.
Todo lo demás, igual al de 80 litros.
Dimensiones: 1.65 ctms. de alto, 57 ctms. de diámetro,
$ 14.000.-

COCINAS A GAS

COCINA A GAS N.o 5212
2 platos con horno, esmaltada blanca, a
$ 4.800.-

COCINA A GAS N.o 5412
4 platos con horno, esmaltada blanca, a
$ 7.300.-

COCINA A GAS N.o 2417
4 platos con horno alto y mueble en planta baja, a
$ 8.680.-

COCINA A GAS N.o 5328
5 platos y 2 hornos, esmaltada blanca, a
$ 16.800.-

ANAFE ELECTRICO

Dos platos.
220 volts. Corriente alterna.
2.000 W - 1.000 W. cada plato.
$ 2.540.-

COCINA ELECTRICA

Dos platos, con horno y pedestal.
220 Volts. Corriente alterna.
2 platos de 1.000 W. cada uno
1 horno de 1.000 W.
Consumo total: 3.000 W
DIMENSIONES:
Artefactos:
84 ctms. de alto.
35 ctms. de profundidad.
57 ctms. de ancho.
Horno:
39 ctms. de alto.
25 ctms. de profundidad.
31 ctms. de ancho.
$ 5.900.-

COCINA ELECTRICA

Tres platos.
220 Volts. Corriente alterna.
2 platos de 1.000 W. cada uno
1 plato de 1.500 W.
1 horno de 800 W. (Superior)
1 horno de 1.000 W. (Interior)
DIMENSIONES:
Artefacto:
86 ctms. de alto.
61 ctms. de profundidad.
62 ctms. de ancho.
Horno:
31 ctms. de alto.
40 ctms. de profundidad.
39 ctms. de ancho.
$ 12.000.-

COCINA ELECTRICA

Cuatro platos.
220 Volts. Corriente alterna.
2 platos de 1.000 W. cada uno
2 platos de 1.500 W. cada uno
1 horno de 800 W. (Superior)
1 horno de 1.000 W. (Interior)
Consumo total: 6.800 W.
DIMENSIONES:
Artefactos:
86 ctms. de alto.
61 ctms. de profundidad.
62 ctms. de ancho.
Horno:
31 ctms. de alto.
40 ctms. de profundidad.
39 ctms. de ancho.
$ 13.500.-

Mercaderías garantidas

HORNOS ELECTRICOS
Especial para Pastelerías.
Sencillos y dobles.
SOBRE PEDIDOS, DESDE
$ 4.200.-

CASA COSTOYA PUENTE 640 AL 646
DESPACHAMOS A PROVINCIAS CONTRA REEMBOLSO CASILLA 464. SABADO ABIERTO TODO EL DIA.

Aranda, colocolino al revés y al derecho

...ENTRENAR Y SE CUIDA.— Juan Aranda no falta a ningún entrenamiento y mucho se cuida de ...actuación, pues sabe que los hinchas están pendientes de él, para criticarlo si fracasa o para felici... ...si la faena ha sido brillante. Pero siempre responde a la confianza de los hombres que llevan muy adentro a Colo Colo

Exponente fiel de la garra y pujanza del equipo popular

¡GOL DE ARANDA!... Y los hinchas del Colo Colo se levantan de sus asientos para aplaudir al eficiente puntero. Cuántas veces se ha repetido la escena para satisfacción de los porfiados fanáticos de la entidad popular y para regocijo íntimo del crack, hombre modesto pero que sabe de jerarquía cuando viste la casaca alba.

Como todos los futbolistas, porque no es una máquina, Juan Aranda ha tenido altibajos en su trayectoria deportiva. Mas han sido las veces de su buen éxito, que hacen olvidar las performances obscuras o las tardes donde estuvo de mala, en las cuales nada le salió bien ni pudo cumplir las instrucciones.

Llegó a Colo Colo a principios del 43, ingresando al team de "cuarta". De inmediato dejó la rúbrica de sus bondades futbolísticas, las mismas que había señalado a su paso por el Ferroviario. Ya en la temporada oficial de 1944 lo incluyeron en el cuadro superior, debutando en un partido frente a la "U" donde marcó un magnífico gol de cabeza. Con esta conquista inició su brillante página, en el libro de los cracks colocolinos, meta ansiada por tantos y a la que pocos llegan.

Para Aranda nunca hubo dificultades en el field. No las podían haber para quien sabe de filigranas, de todas las aristas del popular deporte. Empezó de centro forward, pero pronto le encontraron mejores disposiciones para el puesto de winger. Tuvieron confianza en él, que respondió con creces a los dirigentes e hinchas. Aquellos vieron bien cubierto el cargo de alero y los últimos observaron en él, al sucesor del "Tigre" Sorrel, el crack de la emoción permanente y campeón de tantas jornadas brillantes de la institución alba.

Aranda ha tenido a su lado a notables exponentes de nuestro fútbol. Y mucha experiencia logró junto a Sorrel, a Domínguez, Norton Contreras, el "Príncipe Negro" y al popular "Rata" Rojas. Como insider también tuvo al crack peruano César Socarraz, el de los goles imposibles, el tejedor de la máquina colocolina.

Hoy por hoy, Aranda aparece como uno de los mejores punteros derechos del país. Bien ganado se tiene el título, porque ha entregado todos sus afanes al deporte de más arrastre popular. Su dedicación es completa para el fútbol, y al cual le dedica muchas horas. Pasó por un período irregular, donde se alcanzó a divisar la intranquilidad para las autoridades del club y el entrenador. Pero reaccionó a tiempo y de nuevo tomó la ruta de sus bondades. Contribuyó en buena parte a esta recuperación su matrimonio de hace seis meses, que lo "amarró" más que el half contrario. Con Aranda, Colo Colo tiene un puntero para mucho rato y que se identifica con sus aptitudes, con la "garra" y pujanza del más popular de nuestros equipos.

CRACK Y DE "GARRA".— Cuesta a los zagueros parar al puntero derecho de los albos, y más ahora, que atraviesa por uno de sus mejores períodos. Juan Aranda muestra siempre "garra" y más corazón para la lucha, o sea, es colocolino cien por ciento

C. NATANIEL JUNIORS

El Club Deportivo Nataniel Juniors desea actuar en fútbol, frente a instituciones locales o de pueblos vecinos, con equipos adultos e infantiles.

Las bases completas deberán solicitarse a la Secretaría de la entidad, que funciona en calle Nataniel N.o 1658.

Para comenzar la semana — por Alcakru

DIRIGENTES del básquetbol castigaron a Natacha Méndez por un año a causa de haber jugado un partido a beneficio en Limache.

Guardando las proporciones, por querer donar su corona de reina para obras de beneficencia, seguramente la suspenderán a perpetuidad...

EN LOS DIAS pre-electorales, a igual que muchas calles, la Gran Avenida presentaba un aspecto realmente impresionante en lo que se refiere a lienzos con los nombres de los candidatos.

Viniendo desde San Bernardo, los nombres de los postulantes aparecían entremezclados en forma si se quiere normal, pero pasado Lo Ovalle, llamó la atención un liencito chico que decía: "Vote por Pérez".

¿Quién era Pérez?

Sencillamente un candidato a presidente de un club de rayuela que celebraba elecciones antenoche.

BARTOLOME ORTIZ tiene una cábala: los días en que debe correr no se afeita.

Oscar Gálvez tiene otra: se afeita dos horas antes del momento en que le toca correr.

Hasta el momento no se sabe cuál de las dos cábalas da mejores resultados, y tal es así que para marzo se anuncia por tercera vez la realización del Circuito Macul para dilucidar el pleito.

Claro que puede registrarse una sorpresa, pues un tercer corredor asegura que la fórmula es correr con una barba digna del Conde de Montecristo.

EN NEW JERSEY, según una información cablegráfica, minutos antes de subir al ring, se robaron un boxeador, y todavía no lo encuentran.

Eso no es nada. En Rancagua, según lo informó un diario local, se robaron todas las tribunas de una cancha de básquetbol.

LOS AFICIONADOS porteños demandarán al árbitro británico Mr. Walter Manning por deudas.

¿Cómo?

Claro, en tres partidos, les debe 14 minutos de juego.

En la reciente campaña senatorial hubo tanta leña gruesa, que para las próximas elecciones pedirán árbitros ingleses...

ALCAKRU.

Copias de llaves para cerraduras y candados
Cambio de combinación de cerraduras
FERRETERIA SANTIAGO
Encargue su trabajo a los técnicos responsables de
FERRETERIA SANTIAGO S. A.
Ostertag y Co.
TEATINOS 240 - SANTIAGO

Escuche el programa "...ECUERDA UD." ...Radio "Nuevo ...ndo", para que ...atenta a la Oferta del Día

LA CASA DE LA MUJER ECONOMICA
LOZA — ENLOZADOS — PLAQUE — CUCHILLERIA Y CRISTALERIA
¡Gran surtido en objetos para regalos!

CUCHARAS

Cucharitas estañadas	$ 2.—
Cucharitas niqueladas	3.50
Cucharitas aluminio	6.50
Cucharitas cromadas	6.50
Cucharitas importadas	9.—
Cucharitas plaqué	9.—
Cucharas estañadas	3.—
Cucharas niqueladas	10.—
Cucharas plaqué	21.—
Cucharas importadas	35.—

TENEDORES

Importados	$ 8.50
Alpaca	21.—
Muy buenos	32.—

CUCHILLOS

Papas	$ 3.60
Cocina	10.—
Postre	10.—
Mesa	11.—
Inoxidables	30.—
Mango negro	35.—
Mango blanco	50.—
Importados	110.—

JUEGOS CUCHILLERIA

24 piezas	$ 288.—
24 "	410.—
36 "	1.176.—
48 "	1.596.—
84 "	1.914.—
84 "	2.400.—
84 "	2.694.—
84 "	3.600.—
84 "	3.900.—
125 "	12.500.—

ENLOZADO

Cucharones	$ 10.—
Embudos	12.—
Asaderas	26.—
Bacinicas	30.—
Lecheros	30.—
Cafeteras	80.—
Coladores	10.—
Lavatorios	23.—
Jarritos	5.80
Pailitas	10.—
Paneras	27.—
Viandas	70.—
Recipientes	110.—
Sartenes	20.—
Teteras	30.—
Ollas	19.—
Cacerolas	16.—
Chatas	205.—
Irrigadores	33.—

LOZA

...tillas	$ 4.—
...	11.—
...	3.60
...	9.60
...das	14.—
...	16.—
...lor	20.—
...dos	24.—

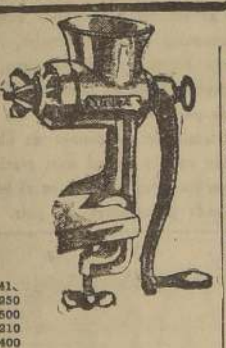

JUEGOS LOZA

... 64 piezas	$ 1.41.
" "	2.250
" "	3.500
" "	4.210
" "	6.400
" "	7.500
... inglés, 4 piezas	420
... inglés, 16 piezas	1.380
... fantasía	1.650

CRISTALERIA

...chatas	$ 3.—
...Cristal	11.—
...	12.50
...	20.—
Champañeras	25.—
...vineros	2.80
...anillos	4.—
...tallados	6.—
...finos	9.—

OFERTAS DE NOVIEMBRE
Máquina moler carne, N.o 1 $ 480.—
"Universal" U. S. A., N.o 2 660.—
N.o 3 860.—

Juego copas, 62 piezas	$ 1.350
Juego copas, 62 piezas	1.450
Juego copas, 88 piezas	2.650
Juego lavatorio, fantasía	590
Juego té enlozado	165
Juego lavatorio, blanco	285
Juego lavatorio, color	435

DESPUES DE LEER NUESTROS PRECIOS SE CONVENCERA QUE ESTA ACERTADO NUESTRO LEMA DE:
Ofertas especiales para comerciantes ¡AQUI MAS BARATO!

Estación de Servicio Willard

LA MAS ANTIGUA Y ACREDITADA DEL PAIS
1928-1950

Comunica a los automovilistas que ha agregado 4 cargadores para su mejor atención; recién llegados de Estados Unidos, junto con una partida de

BATERIAS IMPORTADAS WILLARD - AMERICAN STANDARD - DELCO Y TUDOR, GARANTIZADAS.

Mientras tenga nuestra garantía de servicio, le aseguramos que no tendrá ningún gasto por reparaciones de placas, separadores o carga.

Nuestro servicio incluye: 1. Limpieza de los bornes.— 2. Limpieza de los terminales de tierra.— 3. Limpieza del motor de partida.— 4. Revisión de corto-circuito.— 5. Revisión de la carga del dinamo.— 6. Revisión del motor de partida.— 7. Revisión de la instalación.— 8. Adición de agua destilada.— 9. Adición de agua al radiador.— 10. Carga gratis.— 11. Cambio de separadores gratis.— 12. Cambio de placas positivas, gratis.— 13. Cambio de placas negativas, gratis.— 14. Recorrer Shatterton, y 15. Diagnóstico de cualquiera falla eléctrica.

A los clientes que no hayan comprado su BATERIA en mi Estación de Servicio o estén pasados en la garantía,

25% DE DESCUENTO
EN LAS CARGAS Y REPARACIONES

RENE URIBE BATE
IMPORTADOR
SAN IGNACIO 37 FONO 61225

El primer REFRIGERADOR estudiado para las necesidades del hogar Chileno con todas las comodidades y rendimiento del refrigerador Norte Americano!

FRIO LUX KELVINATOR

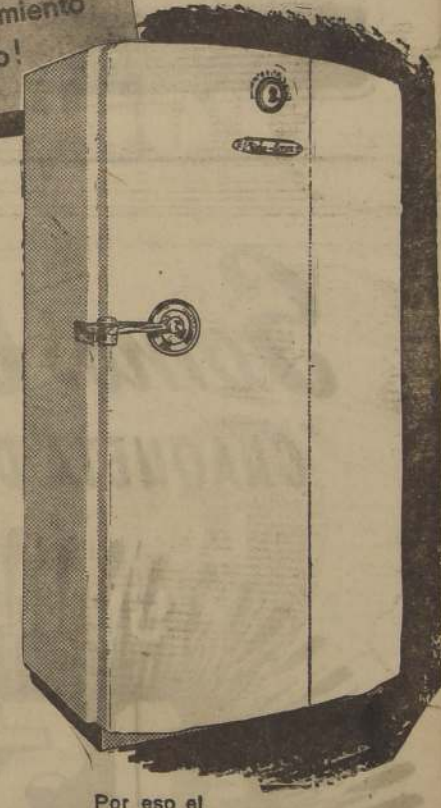

El Refrigerador KELVINATOR es uno de los que más se venden en Estados Unidos, por su maravilloso funcionamiento, su duración ilimitada y su bajísimo consumo de corriente!

Katz, Johnson S.A.C., tiene la satisfacción de poner a la venta una reducida partida de Refrigeradores FRIO LUX KELVINATOR, con una doble ventaja para Ud!:

Unidad Sellada KELVINATOR -POLARSPHERE- IMPORTADA!

Mueble acondicionado a las necesidades chilenas!

Ud. habrá observado en casa de sus amigos, que en un refrigerador normal norteamericano, empleado en el hogar chileno, hay partes que sobran... otras que faltan... y varias que no tienen una aplicación perfecta entre nosotros... por la muy simple razón de que un norte americano consume alimentos de volúmen diferente a un chileno!

El FRIO LUX KELVINATOR es más práctico, más económico en el funcionamiento, y también más económico en el precio!

RESERVE CUANTO ANTES SU FRIO LUX KELVINATOR!

La primera partida se entregará proximamente ¡y es una partida limitadísima!

Por eso el FRIO LUX KELVINATOR tiene
- mucho espacio libre para carne
- mucho espacio libre para pescado
- mucho espacio libre para frio humedo
- mucho espacio libre para que Ud. guarde los alimentos que Ud. necesita y compra en los días que abundan en el mercado!

¿Ud. ha comprado o comido en Chile alimentos congelados?
¡entonces para qué quiere un refrigerador donde buena parte de su capacidad está dedicado a estos alimentos, que en Chile no se consumen porque no hay industria de alimentos congelados!

Los FRIO LUX KELVINATOR son refrigerados hasta el piso!

KATZ, JOHNSON S.A.C.
Especialistas en Refrigeración desde 1925
Gral Mackenna 1920-60 Santiago • Eleuterio Ramirez 442 Valparaíso • Manuel Rodriguez 990 Temuco • Angol 361 Concepción
Publicitas

EL REMO REVIVE A CONSTITUCION

DESTACADA ACTUACION.— Este es el team superior del Deportivo Empleados Cristalería de Chile, que ha cumplido una meritoria campaña en el campeonato oficial de fútbol de la Asociación Comercial de Deportes. Lo integran: de pie, de izquierda a derecha: Vásquez Caballero, Bucarey, De la Fuente, Matteo y Aguilera; hincados: Faúndez, Arcos, Contreras, Toledo y Salinas. Acompañan al team los señores Alfonso Echavarría y H. Matteo, presidente y entrenador, respectivamente

PASTA Y PISTA TIENEN LOS MAUCHOS PARA SEGUIR MEJORANDO SU CAMPAÑA

EL desarrollo que día a día adquiere el remo en el país está contribuyendo a fomentar el turismo. Ha servido, además, para que las autoridades aprecien cómo apoyando el crecimiento de este deporte, se logra también la realización de importantes obras públicas. En Talcahuano, por ejemplo, el remo ya ha sido factor determinante de la decisión alcaldicia de modernizar la Avenida Villarroel, que se extiende paralela a la pista de regatas. En Concepción, el remo está señalando al poder comunal el brillante porvenir turístico que aguarda a la laguna de San Pedro. En Talca, el propio Intendente de la Provincia tiene sumo interés en realizar una obra hidráulica en el río Claro, que permita la práctica del remo en esa vía fluvial. En Antofagasta, las autoridades han permitido la instalación de la Casa de Botes dentro del puerto artificial, en el sitio N.o 5. En Valdivia, las regatas vuelcan toda la atención popular, con mayor razón ahora que se está demarcando la pista olímpica que dará vida y animación a un nuevo sector de la población; en Valparaíso este año, como nunca antes, se ha apreciado mayor interés por las regatas y la Casa de Botes luce nuevas y flamantes tribunas con mayor capacidad para las espectadores. Falta, sí, que el Alcalde de Viña del Mar, don Emilio Court Señoret, que es "maucho", y que gusta de los deportes náuticos, logre convertir en realidad el antiquísimo proyecto de canalización del Estero, para consagrarlo en centro de atracción turística, y en el escenario más importante de regatas internacionales.

EN EL MAULE

Dentro, pues, de este vínculo que el deporte del remo establece en el progreso urbano de las localidades que lo practican, se destaca Constitución. El antiguo balneario, que fuera el sitio de recreo más de moda, se está recuperando. Tal vez las obras del puerto, que nunca prosperaron, influyeron en el decaimiento de Constitución, pero nadie puede sustraerse a sus bellezas naturales, a su clima ideal, y a su magnífica hospitalidad. Es tierra de hombres ilustres, y toda la gente de allí no olvida el terruño y está siempre atenta a las menores novedades que se produzcan. Los muchachos vibran con su pueblo cuando éste rompe su silencio, y se sacude de la monotonía ambiente. Tenemos un caso fresco: el triunfo de los remeros maulinos, levantó polvareda, y todos los mauchos, diseminados a través del país, respondieron como un solo hombre, formando un frente único. Ahí están, entre otros, los nombres de los señores Carlos Trauman, Julio Pereira Larraín, Enrique Marshall, Luis Cousiño Mac-Iver, Urbano Marín, Miguel Aywlin, Gregorio Schepeler; el Ministro de Hacienda, don Raúl Irarrázabal, y muchos otros que, entusiasmados con el triunfo de los suyos en Talcahuano, hicieron de inmediato importantes donaciones para la adquisición de botes y remos.

Por otra parte sus parlamentarios, entre los que se destacan don Amílcar Chiorrini y don Eduardo Alessandri, también han contribuido a prestarle su apoyo a la joven Asociación de Remo del Río Maule, que preside don Nathan El Mero Alvarado. El Ministro de Obras Públicas y Vías de Comunicación don Ernesto Merino Segura; el Director de Deportes del Estado, don Osvaldo Puccio Guzmán, don Ulises Correa, don Alfredo Vivanco y don Juan Blurton, también, se han preocupado de ayudar al remo maulino, lo que revela que este deporte está reviviendo a Constitución y cuyos torneos, como ya quedó demostrado en febrero de este año, atraen turistas, y le dan movimiento a la población.

PASTA Y PISTA

Deben comprender las autoridades que el río Maule es una pista olímpica para regatas, y que en sus aguas se pueden organizar torneos internacionales. Para ello es necesario dotar a Contitución, a orillas del río, de una moderna Casa de Botes, que reemplace a la modestísima que hoy existe. Es también necesario construir mejores embarcaciones y contar con instalaciones debidas y botes olímpicos. Si se proporcionan fondos, Constitución se convertirá en un centro náutico de primera categoría, como corresponde a una población de tradición marinera. La Asociación de Remo del Maule se ha preocupado de obtener que don Julio Vidal, Ingeniero-Jefe del puerto, mejore las condiciones de navegabilidad del río, obra en la que también coopera el Gobernador Marítimo don Jorge Hirst Markmann. Además, se está practicando esquí acuático.

No sin fundamento, entonces, se espera que todos los mauchos se unirán para contribuir a la materialización de las aspiraciones que hemos señalado, en la seguridad de que Constitución cobrará nueva vida, dándole expansión al remo. Este deporte fuera de ser el de mayor porvenir en la zona, pues los mauchos tienen pasta y pista, y navegan viento en popa, con proa al sol— creará una fuerte turística que cambiará la fisonomía del simpático balneario, mientras sus remeros que tienen "fiere, chispa y corazón muy mauchos", lograrán obtener nuevos triunfos.

VIENTO EN POPA Y PROA AL SOL.— Estos son los "mauchos", que, remando con "fiere chispa y corazón", han logrado destacar a Constitución en el ambiente nacional del remo. Este, por su parte, ha conseguido hacer revivir al antiguo y simpático balneario, que se ha para ser la sede de futuros campeonatos nacionales e internacionales, ofreciendo, tal pruebas de esquí acuático, del más alto interés. En el grabado aparecen, de izquierda a derecha: Pedro Silva, timonel; Adolfo Muñoz, stroke; Eduardo Mendoza, Fernando Délano y Sergio Labra Williams. Ahora se están preparando para competir en el 5.o Campeonato Nacional de Remo en Valdivia, y esperan conquistar el título de campeones de Chile en yolas de conscientes del compromiso que han contraído con la ciudad que, gracias a su actuación, ha cobrado animosa fisonomía, y tiende a convertirse, nuevamente, en el balneario de moda, uno de los centros náuticos más importantes del país.

FIERRO SODIMAC

Fierro redondo en barras.
Fierro redondo doblado y/o colocado.
Clavos y alambre.
Cañerías negras y galvanizadas.
Planchas galvanizadas y tornillos.
Carretillas y baldes.
Metal desplegado.

Of. Gen.: Nueva Balmaceda 2857 - Tel. 91001
Ventas: Huérfanos 1011, Of. 424 - Tel. 86596
AGENTES
Antonio Escobar Williams y Cía. Ltda.
Morandé 570

Una barraca al servicio de la construcción y de la industria.

Sus vacaciones de Febrero

FEBRERO 1951

PASELAS EN BUENOS AIRES!

Presenciando el PANAMERICANO de las 3 AMERICAS

28 DE FEBRERO — 10 DE MARZO 1951

Fútbol — Atletismo — Básquetbol — Box — Natación — Hipismo y todos los deportes.

Viaje en avión o ferrocarril con hotel con o sin pensión.

Inscríbase con tiempo. Facilidades de Pago

No deje para última hora su decisión.

Reservamos entradas a entregar en Santiago. Le resolvemos todos sus problemas de documentación.

Cambios de monedas a precios especiales a nuestros pasajeros.

Consúltenos sin compromiso.

Contestamos por correo consultas de clientes de provincias.

MUNDITUR

Matías Cousiño—Oficina 605
FONO 63900
Oficina en Buenos Aires
Cangallo 1547 - Fono 35-7274

Somos CAMPEONES
CHAQUETA DE COTELET ESPAÑOL:
$ 1.595.
y
$ 1.495.
CHAQUETA DE SPORT DE TWEED CON PANTALON
BASCUÑAN 54 CREDITOS
PORTUGUÉS

Nuevo!

NUTRE Y ESTIMULA EL APETITO

Aumenta poderosamente el valor nutritivo de las comidas. Es un alimento valioso para grandes y chicos. Reconstituye a los débiles y vigoriza a los sanos. Es recomendado para los niños, durante todo el período del crecimiento. Especialmente indicado para quién espera la llegada de la cigüeña... y durante todo el período de la lactancia. En cantidad de sólo 20 gramos por día (dos cucharaditas de las de té bien colmadas), proporciona el requerimiento diario de vitaminas del complejo B (B^1, B^2 y Acido Nicotínico), las que se encuentran habitualmente en déficit en nuestras raciones alimenticias. DEBE CONSUMIRSE COMO COMPLEMENTO DE TODA ALIMENTACION. De preferencia se recomienda tomar esta levadura mezclada con agua azucarada y en dos porciones diarias. Resulta un ALIMENTO MUY ECONOMICO.

LEVADURA SECA DE CERVEZA

EN VENTA EN: GATH & CHAVES LTD., Restaurant Naturista, A la Ville de Nice-Sección Comestibles, Farmacias: Huérfanos, La Catedral, York, Bentjerodt, Franco-Inglesa, Andrade, Klein, Botica Petrizzio y Almacenes o Emporios de prestigio.

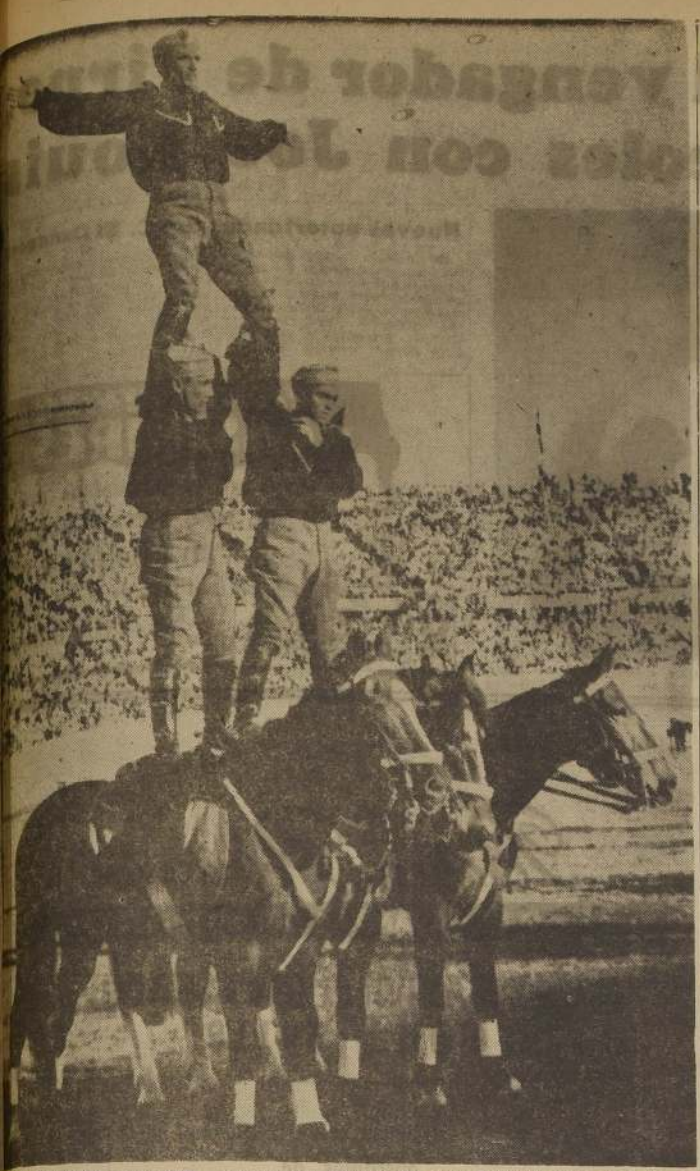

CIA, DESTREZA Y CALIDAD.— Estos son los atributos que reúne el Cuadro Verde de la Escuela Carabineros, conjunto que ha mostrado frecuentemente su gran capacidad en el deporte ecuestre. El domingo próximo actuará en el Estadio Nacional

Como son algunas de las jugadoras del elenco local

15 jugadoras de condiciones y que se encuentran sometidas a un riguroso entrenamiento diario, defenderán los colores del básquetbol metropolitano, en el Campeonato Nacional de Básquetbol Femenino.

Conozcamos a algunas de las seleccionadas:

MARTA ORTIZ SILVA.— Nació en Buin el 23 de septiembre de 1923. Se inició por el Comercio de Buin. Actualmente defiende los colores del Famac.

Ha defendido los colores chilenos en tres Campeonatos realizados hasta el momento. Ha jugado en Argentina y Perú. En el último torneo femenino realizado en Lima fué considerada la mejor jugadora de Sud América.

LUCRECIA TERAN BARRIENTOS— Nació en Rancagua el 9 de mayo de 1932. Se inició por el Club Magallanes, luego pasó al Dávila Baeza, institucion a la cual pertenece actualmente. Primera vez que es llamada a una selección. Será una de los puntales del equipo. También ha sido llamada este año a la preselección Nacional, que realizará una jira a Colombia y Perú.

LUCIANA MALDONADO CARRASCO.— Nació el 24 de agosto de 1932, en Santiago. Se inició en 1946, por el Sergio Gálvez, siendo capitana del cuadro superior durante los años 1946, 47, 48, 49 y 1950. Secretaria de la institución durante los últimos tres años. Fué llamada a la selección de Santiago en 1948. Este año ha sido llamada a la Selección Nacional y a la de Santiago. Es una de las jugadoras con más probabilidades a integrar el cuadro chileno que irá a Perú y Colombia. Ha salido una vez al extranjero, capitaneó el equipo del Sergio Gálvez, que fué el año pasado a Argentina.

RUTH ORELLANA ORELLANA.—Nació en Villa Alemana el 26 de de junio de 1926. Se inició por el Club Colo Colo, institución que defiende actualmente. Ha sido tres veces seleccionada de Santiago y de dos seleccionados chilenos, ha jugado en Argentina y Perú.

ELENA YAVAR DE GRISHAME.—Nació en Santiago, el 3 de abril de 1926. Se inició en 1944, en el Estrella Polar, pasando luego a Lo Franco, y en 1947 al Cabrera Gana, club que defiende actualmente. Dos veces ha sido seleccionada chilena y fué una de las puntales en el Campeonato Sud Americano realizado en Argentina. Actualmente es seleccionada de Santiago y preseleccionada de Chile.

NORMA HERNANDEZ RETAMALES.— Nació en Talca, el 25 de mayo de 1926. Se inició por el Club Baquedano, pasando luego al Flecha. Actualmente defiende los colores del Dávila Baeza. Dos veces seleccionada de Santiago, en 1948 y 1950. Ha jugado en Argentina. Se encuentra llamada a la preselección Nacional, que realizara una jira a Perú y Colombia.

HILDA CASTEN FREDES. — Nació en Tacna, en 1929. Se inició en María Elena, donde fué seleccionada en cinco oportunidades, habiendo integrado el equipo norteño en las dos ocasiones que María Elena fué campeón de Chile. Es una de las jugadoras con más chance a integrar el seleccionado chileno que actuará en Colombia y Perú.

LUCY TAPIA SOTO.— Nació el 18 de febrero de 1934, en San Fernando. Se inició hace tres años en el Magallanes, pasando luego al Dávila Baeza. Es primera vez que defiende los colores de Santiago, además ha sido llamada a la selección nacional. Es la jugadora más joven del equipo.

CARLOTA MENDOZA CACERES.—Nació en Santiago. Tiene 17 años de edad. Se inició en 1947 por el Francisco Arellano, pasando luego al Ferroviarios Alameda, donde actúa actualmente. Es primera vez que integra una selección de Santiago.

EUGENIA MALLEA GOMEZ.— Nació en Santiago, el 19 de septiembre de 1921. Se inició en 1947, por el Club Magallanes, pasando luego al Dávila Baeza. Ha sido dos veces seleccionada de Santiago y ha jugado en Argentina.

FUE FUNDADO EL CLUB JUVENTUD CAÑADILLA

Recientemente fué fundado el Deportivo Juventud Cañadilla, cuyo primer directorio lo forman las siguientes personas: Presidente, señor Mario Mardones; vicepresidente, señor Rolando Godoy; secretario general, señor Roberto Ceballos; secretario de prensa, señor Alberto Paredes; tesorero, señor Eduardo Arellano; protesorero, señor Juan Ragazoni; secretario de deportes, señor Jorge Arcaya; secretario de acción social, señor Octavio Pinto.

Esta enidad cuena con ramas de fútbol, natación, básquetbol, pimpón y ajedrez.

RENOVO DIRECTORIO EL UNION SAN FERNANDO

La nueva mesa directiva del club de rayuela Unión San Fernando, la integran las siguientes personas: presidente, señor Raúl Sepúlveda; vicepresidente, señor Raúl Barahona; secretario, señor Arturo Fernández; prosecretario, señor Pedro Revecco; tesorero, señor Francisco Valladares; protesorero, señor Eduardo Hernández; directores, señores Roberto Martínez y Edmundo Portillo.

Publicidad Gong

La novedad del AÑO!

EL GORRO CON VISERA

"SUN CAP"

PRACTICO - LIVIANO - FRESCO - ELEGANTE -

EL IDEAL DEL DEPORTISTA

EL MEJOR REGALO PARA ESTAS PASCUAS

PEDIDOS POR MAYOR Y REEMBOLSO PUENTE 702 - Stgo.

HOY LUNES 27, A LAS 9.30 HORAS INICIAMOS EN

MANUFACTURA DE TEJIDOS "CRACK"

SAN DIEGO 2097 ~ ESQUINA FRANKLIN

LA LIQUIDACION PERFECTA!

AL ESTILO EUROPEO

REGALO POR CUALQUIERA COMPRA, PARA TODOS, Y POR COMPRA MAYOR A $ 500 EXIJA UN NUMERO DE LA LOTERIA DE CONCEPCION.

$ 5.000,000.- EN MERCADERIAS A DISPOSICION DEL PUBLICO

CALCETIN FANTASIA PARA HOMBRES:
Uno por ... ... $ 13.—
Tres por ... ... 35.—

CALCETIN S. RAYON PARA HOMBRES:
Uno por ... ... $ 21.—
Tres por ... ... 58.—

CALCETIN HILO PARA HOMBRES:
Uno por ... ... $ 37.—
Dos por ... ... 70.—

SOQUETES FANTASIA PARA HOMBRES:
Uno por ... ... $ 11.—
Tres por ... ... 30.—

SOQUETES DE HOMBRE:
Uno por ... ... $ 13.—
Tres por ... ... 35.—

SOQUETES HOMBRE, LINDOS COLORES:
Uno por ... ... $ 21.—
Dos por ... ... 39.—

SOQUETES DE HOMBRE, BLANCO, EN SEDA:
Uno por ... ... $ 19.—
Dos por ... ... 35.—

SOQUETES HOMBRE, FINA CLASE, DE HILO: ..
Uno por ... ... $ 37.—
Dos por ... ... 70.—

SLIP DE HOMBRE:
Uno por ... ... $ 35.—
Dos por ... ... 65.—

SLIP DE NIÑOS:
Uno por ... ... $ 28.—
Dos por ... ... 50.—

CAMISETAS SPORT PARA HOMBRES:
Una por ... ... $ 21.—
Dos por ... ... 40.—

CAMISETAS SPORT PURO HILO, PARA HOMBRE:
Una por ... ... $ 35.—
Dos por ... ... 65.—

CAMISETAS SPORT NYLON, TODOS TAMAÑOS:
Una por ... ... $ 52.—
Dos por ... ... 99.—

CAMISETAS SPORT PARA NIÑOS:
Una por ... ... $ 17.—
Dos por ... ... 32.—

PAÑUELOS SEÑORITA:
Uno por ... ... $ 3.40
Tres por ... ... 9.—

CAMISAS SEDA NYLON PARA HOMBRE:
Una por ... ... $ 125.—
Dos por ... ... 240.—

CAMISAS POPELINA DE SEDA:
Precio único .. .. $ 275.—

CAMISAS POPELINA SEDA FINA:
Precio único ... . $ 298.—

MEDIAS TIPO NYLON:
Una por ... ... $ 55.—
Dos por ... ... 105.—

MEDIAS ALGODON PARA SEÑORAS:
Una por ... ... $ 19.—
Dos por ... ... 36.—

MEDIAS HILO MERC. FINISIMAS:
Una por ... ... $ 39.—
Dos por ... ... 75.—

EL TIEMPO SIGUE SU MARCHA...

Europa, continente de grandes adelantos mundiales, ha sido imitado en todo, especialmente en su sistema comercial. Nuestra firma ha contratado un especialista en venta al público al sistema europeo, venta rápida, cómoda, segura y principalmente económica, bases fundamentales para el desarrollo de una liquidación, que será de gran provecho para todo el público comprador.

El sistema está basado únicamente en grandes ventas a un porcentaje muy pequeño de utilidad; estas clases de ventas sólo pueden hacerlas las industrias, debido al bajo precio marcado, donde no puede existir la segunda o tercera mano del artículo.

No tendremos preferencia de precio para nadie, debido al poco porcentaje que obliga marcar este sistema de venta europeo: sólo existe un precio para cantidad o detalle al público.

LOS PREMIOS QUE RIFAREMOS ESTAN A LA VISTA EN LAS VITRINAS DEL LOCAL

EXIJA POR CADA COMPRA EL REGALO DE UN GLOBO Y EL CUPON

MEDIAS DE HILO COTTON, REFORZADAS:
Una por ... ... $ 75.—
Dos por ... ... 145.—

MEDIAS NYLON LABAN, SANAS:
Un par $ 95, $ 115, $ 125

MEDIAS NYLON 15 DENIER, MALLA 66:
Una por $ 155, $ 190.

CALZONCILLOS CORTOS, TOCUYO, P. HOMBRES:
Uno por ... ... $ 31.—
Dos por ... ... 60.—

CALZONCILLOS PIEL PARA HOMBRES:
Uno por ... ... $ 42.—
Dos por ... ... 80.—

PAÑUELOS SEÑORA:
Uno por ... ... $ 4.50
Tres por ... ... 12—

PAÑUELOS SEÑORA EN POPELINA:
Uno por ... ... $ 22.—
Dos por ... ... 40.—

PAÑUELOS DE HOMBRE:
Uno por ... ... $ 12.—
Tres por ... ... 30.—

PAÑUELO HOMBRE, TEJIDO:
Uno por ... ... $ 27.—
Dos por ... ... 50.—

PAÑUELOS HOMBRE EN POPELINA FINA:
Uno por ... ... $ 37.—
Dos por ... ... 70.—

CAMISAS HOMBRE EN PUNTO, SALDOS:
Una por ... ... $ 50.—
Dos por ... ... 95.—

CAMISAS HOMBRE HILO CON SEDA:
Una por ... ... $ 75.—
Dos por ... ... 140.—

SOQUETES DE NIÑOS, 8-9:
Un par por ... . $ 13.—
Dos por ... ... 24.—

CUADROS GOMA RICA CALIDAD:
Uno por ... ... $ 31.—
Dos por ... ... 59.—

CUADROS NIÑITAS, saldos:
Uno por ... ... $ 11.—
Tres por ... ... 30.—

POLOS PARA NIÑOS seda fantasía N.o 6:
Uno por ... ... $ 19.—
Dos por ... ... 35.—

POLOS DE NIÑOS seda fantasía N.o 8:
Uno por ... ... $ 21.—
Dos por ... ... 40.—

CAMISAS NIÑOS hilo con seda, N.o 1|3:
Una por ... ... $ 42.—
Dos por ... ... 79.—

CAMISAS NIÑOS seda nylon 1|3:
Una por ... ... $ 53.—
Dos por ... ... 100.—

POLOS NIÑOS seda fantasía:
Uno por ... ... $ 28.—
Dos por ... ... 50.—

SOQUETES NIÑOS 4|5:
Uno por ... ... $ 8.60
Dos por ... ... 15.—

SOQUETES DE NIÑOS 6|7, colores:
Uno por ... ... $ 10.—
Dos por ... ... 18.—

OVEROLES DE NIÑOS 1|3:
Uno por ... ... $ 86.—
Dos por ... ... 185.—

OVEROLES DE NIÑOS 4|6:
Uno por ... ... $ 103.—
Dos por ... ... 200.—

OVEROLES DEL 7|9:
Uno por ... ... $ 120.—
Dos por ... ... 230.—

OVEROLES DEL 12-14-15:
Uno por ... ... $ 156.—
Dos por ... ... 300.—

CAMISAS DE NIÑOS M. L. cotton blanco y color, del 28| 30:
Una por ... ... $ 95.—
Dos por ... ... 180.—

CHALAS ESTAMPADAS, EN SUELA DE GOMA, Art. 404, 405, N.os 34 al 39:
Precio único ... . $ 159.—

CHALAS EN TELA con dibujos Art. 300, N.os 34 al 39:
Precio único ... . $ 170.—

CHALAS EN TELA con dibujos, Art. 400, N.os 34 al 39:
Precio único ... . $ 176.—

CUADROS DE HILO para jovencitas:
Uno por ... ... $ 17.—
Dos por ... ... 13.—

CUADROS SEÑORAS, hilo con seda:
Uno por ... ... $ 31.—
Dos por ... ... 58.—

CUADROS SEDA nylon para señoritas:
Uno por ... ... $ 48.—
Dos por ... ... 90.—

CUADROS TIPO SEDA, tamaño grande:
Uno por ... ... $ 29.—
Dos por ... ... 55.—

VESTIDITOS de tobralco, 2|7:
Uno por ... ... $ 125.—
Dos por ... ... 240.—

VESTIDITOS tobralco 8|13:
Uno por ... ... $ 175.—
Dos por ... ... 340.—

BATAS DE SEÑORAS, 46, 48, 50:
Una por ... ... $ 189.—
Dos por ... ... 360.—

DELANTALES DE NIÑAS, 2|7:
Uno por ... ... $ 86.—
Dos por ... ... 165.—

DELANTALES DE NIÑS, 8|15:
Uno por ... ... $ 138.—
Dos por ... ... 260.—

CAMISAS NIÑOS M. L. cotton blanco y color, del 32-34:
Una por ... ... $ 110.—
Dos por ... ... 210.—

PELOTAS DE GOMA N.o 2:
Una por ... ... $ 12.—
Dos por ... ... 22.—

PELOTAS DE GOMA N.o 2½:
Una por ... ... $ 13.—
Dos por ... ... 24.—

PELOTAS DE GOMA N.o 4:
Una por ... ... $ 30.—
Dos por ... ... 56.—

PELOTAS DE GOMA N.o 5:
Una por ... ... $ 40.—
Dos por ... ... 75.—

PELOTAS DE GOMA N.o 6:
Una por ... ... $ 65.—
Dos por ... ... 120.—

PELOTAS DE GOMA N.o 8:
Una por ... ... $ 105.—
Dos por ... ... 200.—

POR CUALQUIERA COMPRA EXIJA UN CUPON PARA LA RIFA DE 3 HERMOSOS PREMIOS. — ACEPTAMOS PEDIDOS CONTRA REEMBOLSO SUMA MAYOR DE 500 PESOS

NUESTRA INDUSTRIA AL SERVICIO DE CHILE

MANUFACTURA DE TEJIDOS "CRACK"

SAN DIEGO 2097 ~ ESQUINA FRANKLIN

NO TENEMOS SUCURSALES

Por las provincias

IQUIQUE

FUTBOL.— En los partidos jugados por la competencia oficial de fútbol para elencos de honor, se registraron los siguientes resultados: Iquitados, 2-Naval 1; Sportiva Italiana, 3-Norteamérica 0; Estrella de Chile, 2-Rápido 0, y Yungay 3, Jorge V, 1. Los equipos de los elencos ganadores alinearon de la siguiente manera: **Iquitados:** Duvingello; Zúñiga y Correa; Maldonado, Mancilla, Montanares, Gallardo y Fuentes. Goles de Villar y Quevedo. **Sportiva Italiana:** Massaro (Bontá) Massaro y Vega; Cortez, Rojas, Toledo y Cayleres; Velardi, Brantes, Suárez, Catalán y Pérez. Goles de Velardi y Suárez. Autogol de Peña. ESTRELLA DE CHILE: Morales; Farfán y Larrea; Rivera, Ibarra y E. Cáceres; F. Cáceres, Otero, Gallardo, Ayala y Pizarro. Goles de Otero y Cáceres. YUNGAY: Sánchez; Pérez y M. Dávila; Gómez, J. Dávila y Cárcamo; Zúñiga, Olivares, Tapia, Hurtado y Montaño. Goles de Zúñiga, Cárcamo de penal y Olivares.

BEISBOL.— El conjunto de Cardenales de San Martín venció al de Olimpo por 9 a 5.

TOCOPILLA

BOX.— El buen representante de este puerto, Luis Viacava, venció al púgil peruano, Julio Lobatón por puntos, en una pelea que resultó muy interesante. Lobatón venía de vencer en Antofagasta a José Aguilera, crédito del box de ese puerto.

FUTBOL.— En los encuentros de fútbol para equipos de primera división se registraron los siguientes resultados: Chile Sporting, 1-Progreso 0, y Arauco 1-Marítimo 0. Los equipos se hicieron representar por los siguientes jugadores: CHILE SPORTING (amarillos): Arriaza; Huerta y Arévalo; González, Aguirre y Olivares; Orrego, Oviedo, P. Cortéz, Jiménez y Rojas. Gol de Orrego. PROGRESO (albiazules): Ascuí; González y Alzamora; Silva, Marín y Vera; Baigorri, Galleguillos, Carvajal, Aaby y Vega. Sin goles. ARAUCO (azul-oro): Rojas; Espinoza e Hidalgo; Ibáñez, Zambra y Valdés; Díaz, Iribarren, Ardiles, Collao y Santander. Gol de Ardiles-Elgueta. MARITIMO (rojinegros): Torres; Jopia y Monzoncillo; Cerda, Soto y Cortéz; Rodríguez, Callejas, Huerta, Troncoso y Bustos. Sin goles.

ANIVERSARIO. — El Club Deportivo Salvamar de este puerto cumplió recientemente 10 años de laboriosa existencia. Su directiva está formada por las siguientes personas: presidente, señor Horacio Femenías; vicepresidente, señor Enzo Folch; tesorero, señor Rolando Castillo; directores, señores Jorge Saavedra, Carlos Castellón, Pedro Palleres y Hernán Martínez.

VICTORIA

FUTBOL.— En el encuentro de fútbol por la competencia oficial el equipo del Deportivo Victoria venció al del Nacional por 5 a 1.

CALATAMBO

FUNDACION.— Recientemente se fundó en esta localidad el Club Deportivo y Social "Alianza Agrícola". Su primera directiva está compuesta por las siguientes personas: presidente, señor Prudencio Tiaina; vicepresidente, señor Reinaldo Rodríguez; secretario, señor Germán Venegas; prosecretario, señor Luis Brajes; tesorero, señor Jacinto Loayza, y protesorero, señor Manuel Viza.

PEDRO DE VALDIVIA

BASQUETBOL MASCULINO. Se está realizando en esta Oficina Salitrera el campeonato zonal de básquetbol masculino, en el que participan equipos de las Asociaciones de Antofagasta, Taltal, Tocopilla y Pedro de Valdivia. Se trata de un certamen que por primera vez se realiza en esta localidad, y que por lo tanto ha despertado inusitado interés entre la afición deportiva.

ANTOFAGASTA

PIMPON. — El equipo del Club Deportivo Peñarol se clasificó campeón de pimpón. Está integrado por los siguientes jugadores: Horacio Ayala, Leonardo Rosas, Santiago Wong, Jaime Rojas y Mario Gallardo.

FUTBOL.— En los encuentros de fútbol de primera división se registraron los siguientes resultados: La Cruz, 3-Chacarita Juniors, 3, y Bellavista 3-Halcón del Oriente 1. El primer entrenamiento del seleccionado provincial causó muy buena impresión. El fútbol fué presenciado por 371 personas que pagaron en boleterías $ 2.828.

En la competencia de la Liga Semifiscal Bancaria se clasificó campeón el fuerte conjunto del Banco Español, que sumó veinte puntos. A continuación se ubicaron: Pema, con 14; Banco de Chile, con 14; Mercurio y Ahorronac, con 13; Adma, con 8, y, cerrando la tabla, Municipal, con 2.

Básquetbol.— Por el campeonato de básquetbol masculino de Primavera que no ha logrado entusiasmar al público, se registraron los siguientes resultados en los partidos de primera división; Sokol 27—Velocidad 24; Liceo "B" 27—Rencort 24; U. de Chile 31—G. Cross 22. En los partidos anteriores, Cénex venció a Green Cross por 21 a 19, y la "U" a Liceo "A" por reglamentario. El equipo de la filial de la Universidad de Chile se insinúa como el más probable campeón de este torneo. Los equipos de Sokol y Velocidad, protagonistas de un buen encuentro, formaron con los siguientes jugadores:

SOKOL (rojiblancos): P. Tomicic 2, P. Radic 14, Sinovcic 7, Garafulic 2 y J. Radic 2. Total: 27.

VELOCIDAD: (azules): M. González 6, Meneses 6, Ramírez 2, Picón 0, Opazo 8, Martín 0 y Giménez 2. Total: 24.

Aniversario. — El prestigioso club deportivo "Liceo" de este puerto cumplió recientemente 22 años de vida. El deportivo de los "diablos rojos" antofagastinos posee equipos de básquetbol de gran poderío. Cuenta con ramas de pimpón, béisbol, natación, fútbol y básquetbol. Su actual directiva está integrada por las siguientes personas: presidente, señor Galvarino Rossi; vicepresidente, señor Mario Fontana; secretario, señor Oscar Gianetti; prosecretario, señorita Gladys Pinto; tesorero, señor Miguel Cellino; protesorero, señor Darío Páez, y directores, señores Genaro Bustamantee, Hugo Saavedra, Carlos Lanyon, Juan Grenado, Carlos Espinoza, Jorge Zuleta y René Marín.

SAN ANTONIO

Fútbol.— El equipo del Deportivo San Luis, al vencer al del Lo Gallardo por 1 a 0, se clasificó campeón del fútbol oficial de San Antonio de 1950. El gol del triunfo fué logrado a los 45 minutos del primer tiempo.

LINARES

Fútbol.— El team del Arturo Prat obtuvo el título de vicecampeón del fútbol local al de la Escuela de Artillería por 4 a 1. El campeón del fútbol linarense de 1950 es el Deportivo Español. En 1948 también fué campeón Español, y en 1949 Arturo Prat. En este encuentro, en que el Prat buscaba el vicecampeonato, sufrió un grave accidente el jugador de sus registros, Luis Salazar. En efecto, Salazar se fracturó la pierna, por lo que seguramente no jugará más fútbol.

—El equipo del Noé Club venció en un encuentro amistoso al de los Viejos Cracks del Olimpia, por 3 a 1. El cuadro vencedor formó con Octavio Ortiz, Alberto Jauch y Miguel Yáñez; Lito Badilla, Samuel Maldonado y Arturo Conde; Pepe Vizcarra, Luis Castro, Robledo Vásquez, Héctor Leiva y Manolo Vásquez.

CURICO

Ciclismo.— Los siguientes corredores defenderán a Curicó en el próximo torneo nacional, que se realizará en Concepción: Manuel Castillo, en juvenil; Damián Boada, en novicio; Manuel Gallardo, en 4.a categoría, y Luis Hormazábal, Augusto Muñoz, Nibaldo Rojas y Manuel Gallardo, en caminos.

Aniversario. — El Club Deportivo "Carlos Condell" cumplió recientemente 30 años de vida.

Fútbol.— En la segunda rueda del campeonato organizado por la Municipalidad de esta localidad, Los Cachorros de Sagrada Familia vencieron a Santa Elena por 6 a 2, y el Unión Italia al Unión Lo Valdivia por 1 a 0.

RANCAGUA

Ciclismo.— La Asociación de Ciclismo de Rancagua, a petición del club de deportes Braden, será reorganizada.

Aniversario.— El club deportivo Simón Bolívar finalizó ayer con su programa de festejos del 11.o aniversario.

CHILLAN

Básquetbol.— El árbitro de la Universidad de Chile señor Héctor Vega, que dirigió encuentros del torneo zonal de básquetbol masculino, declaró que le encuentra muy escasa opción al equipo local en el próximo torneo nacional. Dijo que, al igual que Cauquenes y San Carlos, en Chillán no se practica el básquetbol de acuerdo a las técnicas modernas. Agregó que, de no progresar, los equipos nortinos lo vencerían fácilmente.

TEMUCO

Fútbol.— La Asociación temuquense comunicó a la Federación que, por no haber contado con los refuerzos necesarios, no participará en las eliminatorias para los Juegos Panamericanos. Por lo tanto, no se medirá con el seleccionado de Concepción.

César Brión, el vengador de Firpo, pelea el miércoles con Joe Louis

EL COMBATE SE HARA EN CHICAGO

NUEVA YORK. — Hace ya casi treinta años desde que Luis Angel Firpo vino a los Estados Unidos para disputarse la corona de todos los pesos. Jack Dempsey lo derrotó, pero Firpo había aprendido el secreto de su derrota, y durante varios años buscó a un hombre que prometiera lo suficiente como para darle este secreto.

César Brión, el musculoso argentino de casi dos metros, fué el afortunado. Firpo lo entrenó cuando éste era amateur todavía, y Brión logró conquistar el campeonato sudamericano de peso mediopesado.

Brión vino a los Estados Unidos —ya como profesional— y ganó 28 peleas. Pero todavía seguía siendo el gran estilista, y Firpo trataba de aumentar su "punch". En abril de 1949 peleó con Vern Mitchell, y perdió por puntos. Luego, el neoyorquino Bernie Reynolds lo ganó por puntos también, en un encuentro en que Brión cayó muchas veces. Pero Brión, con su gran capacidad para mejorar, hizo una pelea de revancha con Reynolds hace algunos meses, y esta vez lo noqueó en forma espectacular: el boxeador argentino se había transformado de la noche a la mañana en un golpeador temible. Hace poco —el 6 de octubre— peleó nuevamente con Mitchell y lo venció por puntos.

Ahora, César Brión tiene ante sí la gran oportunidad del año en su pelea del 29 de noviembre contra el ex campeón de todos los pesos: Joe Louis, quien, a pesar de su reciente derrota, es considerado mundialmente todavía como el "Bombardero de Detroit" y el peso pesado número 2.

La pelea —de 10 rounds— se celebrará en el Estadio de Chicago el miércoles 29 del presente, a las 22 horas, hora de Nueva York.

El relato, golpe por golpe de la pelea, será transmitido desde los Estados por cortesía de la Compañía Gillette. Los locutores que estarán a cargo de la pelea son el prestigioso Buck Canel, para la descripción, y M. A. Ruiz del Vizo, quien hará los comentarios. En nuestro país se retransmitirán por intermedio de la estación "La Cooperativa Vitalicia".

A VER COMO LE VA.— El boxeador argentino César Brion, joven y promisorio contendor del ex terrible Joe Louis. Pelea pasado mañana en Chicago.

Nuevas autoridades del C. El Cañonero

En su última reunión general, el Deportivo El Cañonero designó el siguiente directorio, para 1950-1951: presidente, señor Mario Jofré; vicepresidente, señor Guillermo Molina; secretario, señor Heriberto Martínez; prosecretario, señor Rodolfo Abarza; tesorero, señor Ricardo Villarroel; protesorero, señor Alfredo González; directores, señores Sergio Molina, Pedro Alvarez, Mario Morales, Andrés Jofré, Osvaldo Villarroel, Eduardo Ahumada, Antonio Pérez, Eduardo Ortiz, Rafael Rodríguez y señoritas Carmen Jofré.

DEPOSITO CENTRAL DE CASIMIRES
A precios antiguos de Fábrica
EL MAS AMPLIO SURTIDO
SANTO DOMINGO 107
Al lado de la Cía. de Gas
¡¡NO CONFUNDA!!
TOME OVEJA

La Ermita
EL VINO SUELTO DE CALIDAD
ROVIROSA Y CIA. LTDA.
TELEF. 50800 - SANTIAGO

Botica Petrizzio
EL SELLO DE GARANTIA QUE NO CUESTA CARO.
A. ALESSANDRI 91 (EX ESTADO)
FONO 68116
Invita a usted a participar en su tradicional sorteo de obsequios de
Pascua y Año Nuevo
Por cada compra se le entregará un boleto que le dará derecho a participar en el sorteo, que se efectuará en nuestro establecimiento el 23 de Diciembre próximo, ante notario y público que desee presenciarlo.
VEA PREMIOS EN NUESTRAS VITRINAS
Farmacia Petrizzio
LA FARMACIA DE MAYOR PRESTIGIO DEL PAIS

Gran LIQUIDACION TOTAL!
POR CONCLUSION DEL NEGOCIO!
DERRUMBE TOTAL DE PRECIOS
EN TODOS NUESTROS ARTICULOS
AMBOS de verano, desde . . . . . $ 1.500.—
VESTONES de sport, desde . . . . . 480.—
CASIMIRES finos, el metro, desde . . . 150.—
POLERAS última moda . . . . . 85.—
CALCETINES, 1 par . . . . . 15.—
CALCETINES, 3 pares . . . . . 40.—
TODAS LAS MERCADERIAS AL COSTO, EN
SASTRERIA
SUFFIOTTI
A. ALESSANDRI 19 (EX-ESTADO)

¡Mantenemos los precios antiguos en calzado fino!
El hecho de ser fabricantes y de tener en existencia permanente los más recientes modelos, nos permite ofrecer calzado fino a precios antiguos!

Hormas, colores y modelos a elección... muchísimo más barato!
VENTAS POR MAYOR Y MENOR
SABADO ABIERTO TODO EL DIA
San Francisco 273
(A 3 cuadras de Alameda)

LA NACION
Temporada Ciclista
CASA SPRINTER
VICTORIA 1092
OFRECE
PATINES de frenos, importados, cada uno . . . . . $ 4.—
PEDALES de goma, de paseo, par $ 220.—
PEDALES de 1/2 pista, de acero, par . . . . . $ 220.—
PUNTILLAS de acero, par . . . . $ 60.—
MAZAS delanteras, delgadas, c/u. $ 130.—
CALCOMANIAS surtidas, marcas y adornos, c/u., $ 4.—
MALLAS para bicicleta de mujer, c/u., $ 55.—
RAYOS italianos, con niple y golilla, c/u., $ 3.60
CAMPANILLAS niqueladas, c/u., desde $ 50.—
FOCO, dínamo, luz roja, fabr. francesa, juego, $ 580.—
PARRILLAS niqueladas, c/u., $ 120.
APRETADORES pantalón, ingleses, par $ 10.—
CHAVETAS inglesas, c/u., $ 8.—
Además, hemos recibido un extenso surtido de neumáticos y cámaras, en todas las medidas.
Descuentos especiales a talleres y comerciantes del ramo

TORNEO NOCTURNO DE FUTBOL ENTRE EQUIPOS AMATEURS

Un campeonato nocturno de fútbol está organizando el club Deportivo Norte América, para el 12 de diciembre en la cancha que esta institución posee en Avenida Hipódromo Chile con Guanaco.

Las inscripciones, cuya valor es de 150 pesos por equipo, se reciben en Casa El Estadio, Andrés Bello 819, Av. Hipódromo Chile 1014 y en Fermín Vivaceta 1136, y se cierran el 6 de diciembre, día que se efectuará el sorteo con los delegados que asis tan, a las 21.30 horas.

Una d elas bases prohibe la inscripción de jugadores profesionales.

Los premios a disputarse se exhiben en la Casa El Estadio, Andrés Bello 819, y son los siguientes:

Primer puesto.— 11 pares de zapatos de fútbol, olímpicos.
Segundo puesto. — Un juego de blusones de raso.
Tercer puesto.— Un juego de blusones de piqué o gabardina.
Cuarto puesto.— Un juego de once bolsones para equipos de fútbol.
Quinto puesto.— Un juego de camisetas de gamuza.
Sexto puesto.— 11 pares de medias de fútbol, de lana.
Séptimo puesto.— 11 pares de pantalones de fútbol.
Octavo puesto.— Una pelota de fútbol.
Noveno puesto.— 11 pares de medias de fútbol.
Décimo puesto.— Un juego de pimpón.

15.83 metros para el salto triple

Adembar Ferreira batió su propio record sudamericano

LOS atletas brasileños siguen marcando rumbos en el progreso del salto triple.

No podemos asegurarlo si será la tradición de varios años, las que estimule estos registros suyos, o será el efecto de las innatas condiciones de extraordinaria elasticidad que poseen sus especialistas de color, especialmente.

Porque en saltos estuvo la velocidad y también el brinco de 7.55 metros en salto largo de José Bento de Assis, actual record sudamericano de la prueba desde 1941, y no olvidamos al triplista Carlos Pintos, campeón sudamericano del torneo de Buenos Aires de ese mismo año, en el que alcanzó a 15,10 metros.

Para nosotros, y junto con el chileno Rubén Padilla, Pintos es el saltador a quien hemos visto efectuar en mejor forma el último de los tres saltos de que se compone la difícil prueba, una de las menos pródigas en nuevas marcas del programa atlético, y para algunos una de las menos emotivas también. El atleta brasileño tenía una vibrante elasticidad, aunque era lento en su acción total.

Ahora, se nos anuncia que Ademhar Ferreyra Da Silva, acaba de saltar 15,83 metros, con los que mejora su propio record sudamericano de 15,51 metros, logrados el 4 de diciembre de 1949, batiendo el ya viejo record que mantenía desde 1924 el argentino Luis Brunetto.

GRAN RECORD SUDAMERICANO.— En primer término, en este grupo, a la izquierda, sonríe Ademhar Ferreira Da Silva, el notable y joven atleta brasileño que el domingo pasado mejoró su propio record sudamericano del salto triple, y que mantenía desde diciembre de 1949. Al llegar ahora a 15.83 metros, se coloca como el mejor especialista mundial de la prueba, y sólo a 17 centímetros del record de 16 metros, establecido por el japonés Naoto Tajima, en la Olimpíada de Berlín, de 1936. Le acompañan, a la derecha, su inteligente coach Dietrich Gertner, Sylvio Braga, jabalista, y Fortune Gordien, récordman mundial del lanzamiento del disco. De las aptitudes de Ferreyra Da Silva, nos habla Fritz en esta crónica.

QUIEN ES FERREYRA DA SILVA

Es interesante decir algo de quien, con este registro, se coloca como el primer triplista del orbe y a escasos 17 centímetros solamente del record mundial del japonés Naoto Tajima obtenido en la Olimpíada de Berlín en 1936.

Tuvimos ocasión de conocerle de cerca cuando alternábamos con los atletas brasileños alojados en el Hotel Bertolotto, de Lima, frente al pabellón que ocupaba la delegación chilena que participó en el campeonato sudamericano de 1949.

Como sus hermanos de raza, Ademhar Ferreyra, era poco comunicativo, y sólo pudimos entrar con él en alguna confidencia, gracias a la afabilidad de su compañero Helio Coutinho Da Silva, otra de las figuras sudamericanas del salto triple, y sprinter que corre en 10 5|10" los 100 metros.

Un día comentábamos las incidencias de un entrenamiento, en el que les llamó la atención las visibles molestias que sufría Carlos Vera a sus tobillos. Los brasileños se jactaban de no sentirlas a pesar del intenso trabajo a que les sometía casi diariamente su entrenador Dietrich Gertner.

BUENOS TOBILLOS...

Para Ferreyra y Coutinho Da Silva los tobillos de los chilenos parecían "muito fracos", y, en cambio, ellos exhibían "muito vigor". Y para demostrarlos hicieron allí mismo unas cuantas flexiones y fuertes estiramientos de sus piernas, mientras el grupo de atletas de todos los tipos estrechaba el círculo de la amena charla. Ademhar nos agregó que tenía confianza que estas firmes extremidades le permitirían mejorar mucho estos 15.03 que había saltado en la selección, y que tenía sólo 22 años y casi tres de actuación en el atletismo.

Pertenecía al Sao Paulo F. C. y no le gustaba otra prueba que el salto triple, distintamente de Geraldo de Oliveira, que bonachonamente, y con su amplia sonrisa hacía alardes de sus aptitudes para los saltos altos y largo también. De él había recibido Ferreyra Da Silva algunos prácticos consejos, que se había esforzado por asimilar, porque no es, precisamente, un estilista, sino un elemento magníficamente dotado físicamente. Esto ratifica la impresión que se tiene de que pronto habrá de pasar los 16 metros, cuando adquiera los medios técnicos de que carece todavía.

LOS 15,83 METROS

Ya tenía en su bitácora los 15.51 metros, y la promesa hecha a su entrenador y a los periodistas que le entrevistaron cuando saltó esa distancia en el sentido que abordaría los 16 cualquier día. Cómo, que hasta se le prometió una valiosa medalla de oro si cumplía tal hazaña.

Se puso a entrenar otra vez como en sus tiempos de novicio. En realidad no le satisfacían los rendimientos de 15,07 metros, como el mejor, que estaban lejos de responder a sus trabajos de preparación. Quería algo mejor, mucho mejor.

Y llegó el día: el domingo antepasado durante el desarrollo de la nueva etapa del torneo por la copa "Brasil", que en esta oportunidad de realizó en Sao Paulo.

Tomó el foso, con el ceño inexpresivo característico, y salvó 15,62 metros. Vino la segunda tentativa: 15,83 metros anotaron los jueces con jolgorio. No era necesario más, porque se había gestado un nuevo y valioso record sudamericano, que en otra ocasión, muy pronto tal vez, habrán de llevar a Ademhar Ferreyra a clavar sus grandes zapatillas del 43, a quizás cuántos centímetros más de los soñados 16 metros.

FRITZ

DEBIERAN IMITAR AL CLUB EXCELSIOR

EXCELSIOR es un modesto club deportivo de Antofagasta. Nació en la parroquia del Corazón de María. Está formado por empleados y obreros. Cuenta con ramas de box, pimpón, básquetbol y fútbol. Está afiliado a las Asociaciones. Por lo tanto, es un club conocido en el ambiente deportivo. Todo lo indicado no tiene nada de extraordinario, pero lo que nos ha hecho destacarlo, es una actitud tomada por sus dirigentes que habla muy bien de su espíritu deportivo.

Ellos tienen como defensor en los cuadriláteros, a un muchachito Angel Portilla —hermano de Andrés— campeón de los peso gallo de la capital del norte. Este joven aficionado ha demostrado condiciones muy valiosas para la práctica del box, pero no ha podido destacar con caracteres nítidos aún en su categoría pluma, por su juventud. En repetidas ocasiones comete errores propios de su edad. A pesar de ello, el más lego en la materia al verlo expedirse en el ring, observa que se trata de un joven que tiene un auspicioso futuro.

Los dirigentes y socios del Club Deportivo Excelsior desean que Angel Portilla sea un pugilista de renombre, para prestigio de su club, de Antofagasta y de Chile. Por ello es que no dejaron desperdiciar una oportunidad tan magnífica como este campeonato nacional que se está realizando en el ring del Caupolicán, para que Portilla adquiriera experiencia. Un torneo nacional es el barómetro de las condiciones de los aficionados del país. En él se pueden lógicamente sacar sabias experiencias. Excelsior sacó cuentas y mandó a Angel Portilla con todos los gastos pagados a presenciar el campeonato. Gracias a su club este joven aficionado se encuentra en Santiago mirando de cerca a pugilistas de todas las edades, ciudades y características.

Si tomamos en cuenta que el Club Deportivo Excelsior es una institución modesta y por ende de escasos medios económicos, no hay duda que ha debido hacer un verdadero sacrificio para enviar a Angel Portilla a la capital como observador. Por ello, su actitud deportiva tan bien inspirada cobra mayor valor. LA NACION que siempre está atenta a servir los intereses de clubes y deportistas del país, se hace un deber en destacar esta medida tomada por el Excelsior de Antofagasta. Ojalá fueran muchos los clubes que actuaran en la misma forma y ojalá también, conociéramos siempre nosotros estas brillantes medidas, para destacarlas como se merecen.

MAECO.

EL LICOR MAS SANO.
PURO DE UVA.
PISCO
UNA COPITA EN EL BAR.
UNA BOTELLA EN EL HOGAR

PETROLEO HAHN
Contra la caida del pelo
y la caspa
Facilita la ondulación
Agradablemente perfumado
No es grasoso
P.38

FALTA DE APETITO? DESGANO?
Pruebe el
JARABE de FELLOWS

La fricción que perfuma su cabello TODO EL DIA!

Ud. sentirá una gloriosa sensación de frescura al friccionar su cabello con Loción Eau de Cologne Atkinsons... y después, en todo momento, su perfume sobrio, persistente, distinguido... será su mejor presentación!
Loción Eau de Cologne
ATKINSONS M. R.
con su famosa Etiqueta Lacre
...e inconfundible!... Creada en Londres y terminada de elaborar en Santiago con esencias importadas. LC-CH-9

Peñalba PRESENTA
EL MAS EXTRAORDINARIO SURTIDO EN TODA CLASE DE TENIDAS DE VERANO

Camisas, gran surtido en todos los colores y blancas desde 165.-
Corbatas notable selección desde $45.-
Zoquetes y calcetines, fantasía desde $ 16.-
Slack para damas, novedosos modelos y colores desde $ 850.-
SLACK para niños, de todas las edades en gabardina y tusor, desde $ 330.-
SLACKS para Niñitas de todas las edades en gabardina Desde: $ 690.-
Ambo para niños, gran surtido de tallas y colores, desde $ 600.-
SLACK para caballeros en gabardina todos los colores, desde $ 790.-
Ambos sport novedosa fantasía de gran moda, confección esmerada desde $ 1.500.-
VESTON SPORT gran surtido, últimos modelos y diseños, desde $ 890.-
PUBLICIDAD R. LILLO
SASTRERIA Peñalba
ARTURO ALESSANDRI 144, ESQ. R.

RENE HERRERA Y EMILE ALLAIS.— Profesor de la Escuela de Esquí de Portillo, el primero, y director de ella, el segundo, durante la pasada temporada de invierno. Herrera se dirigirá a Europa en los primeros días de diciembre, con el fin de perfeccionar sus conocimientos e ingresará a la Escuela Nacional de Esquí de Francia, en donde se encuentra ya otro profesor chileno que prestó también sus servicios en Portillo, José Luis Vergara. El viaje del popular René Herrera es posible al aporte con que lo ha premiado la Federación de Esquí de Chile, paso que nos hace aplaudir el gesto que se debe en gran parte a la diligencia de su vicepresidente, don José Domínguez, quien ha tenido a su cargo la entidad máxima desde que don Arturo Podestá, por enfermedad, debió alejarse de este organismo

"Creo que el premio del Norte lo ganará Varoli", dice Ortiz

Participando en dos importantes pruebas, Bartolomé Ortiz, pondrá fin a su triunfal actuación en la temporada automovilística de 1950. El 7 de diciembre estará listo en el punto de largada para el "Gran Premio del Norte", entre Arica y Santiago, y luego, el 17, será uno de los representantes chilenos en el Circuito Pedro de Valdivia Norte, donde piloteando una "Simca" o "Maserati" enfrentará a los ases franceses, brasileños e italianos.

Conversamos con Ortiz sobre la carrera del norte:

—"Estimo que será mucho más dura que en 1948. Esa vez se corrió en septiembre; pero ahora las cosas cambiarán, principalmente por el intenso calor reinante en la zona, en especial en la pampa, lo que producirá un mayor recalentamiento de los coches y frecuentes reventones de gomas. Pese a ello, considero que los promedios serán superiores, pues las máquinas ostentarán una preparación mucho más completa.

—"Según mi modo de ver las cosas debe ganar nuevamente Varoli, cuyo coche es el mejor que hay actualmente en el país. Debe estar corriendo sobre los 170 kilómetros por hora, y lo demostró en el reciente "Circuito O'Higgins".

—"Yo esta vez actuaré completamente standard, sin ningún arreglo especial. Tendré el coche menos veloz, pero en cambio más seguro. Pienso irme al norte el próximo jueves y dejaré mecánicos en Antofagasta y La Serena. En esta última ciudad también dispondré de un auto auxiliar con repuestos y neumáticos. Tomaré todas las precauciones del caso para hacer una buena carrera".

EL CIRCUITO DEL 17

Le pedimos en seguida a Ortiz, su opinión sobre el Circuito Pedro de Valdivia Norte, donde por primera vez en Chile se presentarán los famosos coches de pista de las marcas "Maserati", "Simca", "Talbot" y "Alfa-Romeo".

"Yo correré con mi máquina standard"

—"Será un espectáculo formidable, y estoy seguro que el público responderá. Yo he viajado especialmente a Buenos Aires a ver esta clase de prueba, y les aseguro que constituyen algo novedoso, y de gran emoción".

¿Qué pilotos chilenos cree Ud. que deben participar?

—"El más indicado de todos es Ismael González, quien tiene práctica en coches chicos, y ello lo ha demostrado en varias ocasiones. Si también se me designa a mí, lo haré sin ninguna pretensión; sólo trataré de aprender y ganar experiencia para después. Es muy diferente correr en máquinas tipo "gran premio", que en estos delicados aparatitos de pista.

—"Me parece también una excelente idea de presentar el mismo espectáculo en Valparaíso, ya que el circuito que existe en Playa Ancha es formidable. Además el público porteño se merece algo tan excepcional como lo es una prueba de tal naturaleza".

DEBI GANAR A GALVEZ

Ya pasado algún tiempo y agotados los comentarios, hablamos con Ortiz algo que aún no ha quedado totalmente dilucidado, y que se relaciona con el bullado percance que sufrió en el "Circuito O'Higgins", y que le significó quedar segundo detrás de Gálvez.

—"Quiero precisar bien como fueron las cosas. Yo iba casi encima de Castellani cuando me vi cegado por el sol, y al girar la curva volqué de costado. Inmediatamente pusimos el coche en posición normal y seguimos corriendo. No vi como había quedado la rueda; si la veo, la cambio de inmediato, y gano la carrera, pues, en todo habría demorado poco más de un minuto. En la vuelta que di con la rueda en malas condiciones no me percaté de ello y sólo cuando se salió por completo me impuse de las proporciones de la avería. Perdí más de cuatro minutos en el cambio, y no me di cuenta cuando pasó Gálvez por estar debajo del coche.

—"Tengo la impresión de que Gálvez se cercioró en las primeras distancias que la prueba quedaría circunscrita a Castellani y a mí. La razón es que su coche estaba mucho menos veloz que la vez anterior, por haberle cambiado motor. Las circunstancias lo favorecieron, y triunfó.

¿Logró alguna experiencia de esos dos circuitos?

—Experiencia nueva ninguna, pero sí una comprobación, y es que los volantes chilenos están a una misma altura que los argentinos, especialmente en las pruebas en circuitos. En caminos ellos podrán aventajarnos por su mejor organización y mayores recursos".

SE FUNDO EN CHILLAN INSTITUCION FILIAL AL CHILEAN ARCHERY CLUB

En la sala de sesiones de la Cuarta Compañía de Bomberos de Chillán, se constituyó el Chilean Archery Club, filial de Santiago.

Fué elegido el siguiente directorio: presidente, señor Alfredo Morales R; secretaria, señorita Elena Herrera N; tesorero, señor Augusto Gómez H.

Posteriormente fueron recibidos en sesión extraordinaria el presidente del Chilean Archery Club, de Santiago, señor Chaly Hauyon y señora, quienes dieron legalidad a la constitución del club local. Los visitantes fueron agasajados con un cocktail que fué servido en el casino del Cuerpo de Bomberos.

DESAFIO EN RAYUELA DEL C. LOS LAURELES

El Club de Rayuela Los Laureles, desea actuar frente a instituciones locales o de pueblos vecinos.

Las bases deberán solicitarse al señor Ernesto Silva, Población Cooperativa Julio Dávila, Manzana "M", N.o 8.

CORRERA STANDARD.— Para el "Gran Premio del Norte" Bartolomé Ortiz ha resuelto correr con su coche completamente standard, esto es, sin ningún arreglo especial. Con ello sacrificará algo de velocidad a cambio de mayor seguridad. Ortiz considera que Varoli deberá ser el ganador de la esforzada prueba que se larga el 7 de diciembre desde Arica

OFERTA ESPECIAL
EXPLOTADORA DE MARMOLES DE CALAMA S. A.

EMARCA

Esta en condiciones de entregar piezas de
MARMOL TRAVERTINO
Dimensiones 20 x 20 cmts. — Pulidos
PRECIO: $ 800.— por m.2
puesto Fábrica EMARCA
Dirigirse a sus representantes exclusivos:
MAURICIO HOCHSCHILD y Cía. Ltda.
AGUSTINAS 1360 — 4.o PISO — FONO 82816 — SANTIAGO

CAMPAÑA PRO CUIDADO DE LOS OJOS
LA LUZ SOLAR de primavera es demasiado intensa para los ojos.

CONVIENE proteger la vista con buenos anteojos de color, adquiridos en OPTICAS HAMMERSLEY, donde Ud encontrará también repuestos adecuados.

HAMMERSLEY

BICICLETAS STA. LUCIA

CARMEN 2096
AL LLEGAR A FRANKLIN

Rayos ingleses, c/u.	$ 2.70
Pedales plata, par $ 350.— y	300.—
Correas de puntilla, par	38.—
Cámaras Michelín, cada una	110.—
Cajas motor alemanas, c/u. . . .	100.—
Cajas motor inglesas, c/u.	125.—
Juego dirección inglés	130.—
Mazas francesas, doble filo, juego	360.—
Campanillas francesas	45.—
Piñones libres . .	100.—

y muchos repuestos y accesorios difícil de detallar, por lo surtido.

Descuentos a comerciantes
CARMEN 2096
al llegar a Franklin
Micros Recoleta Matadero y Portugal, a la puerta

No lo haga así, Doña Judith...

...use FLIT

para terminar con los insectos en casa, FLIT, instantáneamente, mata moscas y todo insecto dañino, sus huevos y larvas.

4 INSECTICIDAS EN UNO SOLO
DDT-LETANO-TIOCIANATOS-PIRETRINAS

GRAN LIQUIDACION
—DE—
"LA GRAN VIA"
FORTALEZA CONTRA LA CARESTIA

OFERTAS

AMBOS listados, casimir para caballeros, a $ 785.-

PANTALONES Palm-Beach, de hombre, a $ 500.-

FINAS CAMISAS de panamá, para hombre, a $ 263.-

AMBOS Palm-Beach para caballeros, a $ 1.450

CAMISAS de color para niños, a $ 130.-

VESTONES de hombre, a $ 480.-

TERNITOS pantalón de tusor, corto, a $ 245.-

PANTALONES de hombre, de casimir de lana, a $ 245.-

PANTALONES cortos, a $ 90.-

"LA GRAN VIA"
PUENTE ESQUINA SAN PABLO
Figuras de fantasía. Precios REALES
PUBL. R. LILLO.

HOY no se concibe una cocina sin comodidades!

Un mueble firme, blanco, construido para que dure tanto como la cocina, y para que guarde en el menor espacio posible la mayor cantidad de cosas!...

¡Estos son los Muebles de Cocina de PACHECO Sanitarios, construidos sobre bases prácticas de comodidad!

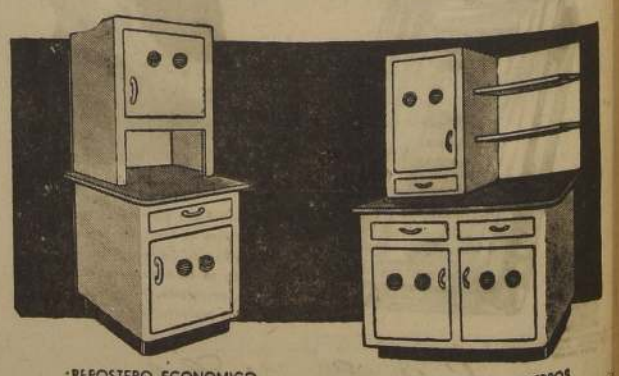

Publicitas

MUEBLE MESON
1.10, 1.20 mt. x 0.50
con cubierta de Alerce, Linoleum o Marmol
con $ 300 mensuales

REPOSTERO ECONOMICO
Especial para Departamentos
60, 80 1.10 x 1.80 mt
con cubierta de Alerce, Linoleum o Marmol
con $ 300 mensuales

MUEBLE DOS CUERPOS
con cubierta de Alerce, Linoleum o Marmol
con $ 500 mensuales

PACHECO Sanitarios
PORTUGAL ESQ. DIEZ DE JULIO
FACILIDADES DE PAGO

SIGUE SIENDO UN CRACK. — Nuevos y elogiosos comentarios ha recibido Jorge Robledo, nuestro compatriota que se luce en el Newcastle United, equipo que va segundo en el torneo de la Liga Inglesa. Recientemente la crítica mencionó a Robledo como "el futbolista de la semana", calificativo que se da al mejor player de una rueda.

El Newcastle United, equipo de Jorge Robledo, ha mostrado calidad en 1950

LONDRES, BEPPA.— (Por avión.)— En el deporte, como en la política, existe la fama en un nombre. ¿Sería el equipo del Arsenal menos potente en el fútbol si llevase el nombre de Highbury United? ¿Resultaría menos fascinante el juego del campeón de golf Henry Cotton si su nombre fuese simplemente John Smith? ¿Dejaría Denis Compton de ser un elegante jugador de "cricket" si fuese conocido por el nombre de Tom Brown?

Naturalmente que no. ¿Pero, podrían todos ellos magnetizar al aficionado de la misma manera? Esto ya es otra cuestión. El público se adhiere y ama a sus ídolos, ya se trate de clubes o de individuos. Dai Rees, el jugador de golf; Joe Davis, el jugador de billar; Bruce Woodcock, el boxeador; Geoffrey Dyson, el atleta; Fred Perry, el astro de la raqueta; Reg Harris, el ciclista; Leslie Compton, el futbolista y jugador de "cricket" internacional; Geoffrey Duke, el motociclista; Freddie Mills, el boxeador; Kack Parker, el motociclista sobre la pista de ceniza y Stanley Matthews, son nombres que en el deporte británico despiertan una atracción especial.

Hay, además, otros muchos nombres. Lo mismo ocurre por lo que se refiere a ciertos equipos de fútbol famosos. Cuando el Aston Villa quedó relegado a la segunda división, después de haber pertenecido a la primera durante cerca de 50 años consecutivos, se deploró en todos los sectores. Aquellos aficionados que no habían visto actuar a este famoso equipo de Birmingham se sumaban a este sentimiento general. Cuando en la misma temporada el Blackburn Rovers descendió a una división inferior se experimentó el mismo trastorno entre todos los aficionados. Se creyó entonces que el fútbol había perdido algo muy estimable como consecuencia de esta pérdida de prestigio y "status" sufrida por estos dos clubes que habían pertenecido a la Liga desde su constitución. Estos dos equipos tuvieron que resignarse ante los efectos de una mala temporada pero alegremente aceptaron las consecuencias del sistema de ascensos y descensos, basado en resultados, y no en dignidad y tradición. El consuelo que tuvieron fué ver el enorme poder de atracción que ejercían con sus nombres en todos aquellos campos en donde no habían jugado previamente, excepto en encuentros para la copa inglesa.

EL VALOR QUE REPRESENTA LA PRIMERA DIVISION

La directiva del Aston Villa declaró públicamente que merecía la pena el hacer un gasto de 50.000 libras esterlinas, con tal de recobrar su puesto en la primera división. Este equipo, que había sido campeón de liga muchas veces, que había ganado la copa seis veces, y que era uno de los dos equipos ingleses que habían logrado el Campeonato de Liga y la copa en la misma temporada, concentró todos sus reservas y todas sus energías, en su propósito de reconquistar el puesto que le correspondía, y pronto vió coronado su esfuerzo con el éxito. Al terminarse la pasada guerra mundial el Arsenal se vió amenazado por la misma situación. Esto habría significado para el aficionado londinense una verdadera tragedia. A diferencia del Aston Villa Blackburn Rovers, Preston North End, Bolton Wanderers y el Albión de West Bromwich, el Arsenal no contaba con tradición. Su ascenso fué romántico, pero moderno. Fué el primer equipo del sur de Inglaterra que ingresó en la Liga, pero esta organización contaba ya con varios años de existencia.

El Arsenal disfruta de muchos honores. Uno de ellos consiste en que después de haber ingresado en la primera división, se ha logrado mantener en ella, y no hay ningún club que haya realizado tantas hazañas en el período siguiente. El Sunderland tiene una historia análoga, si bien sus raíces se extienden más en el pasado. La ciudad marítima, de acero y minas, de Sunderland, situada en la costa noreste de Inglaterra, ha tenido un club de primera división durante 60 años. Al cabo de un año de su formación logró su ingreso en la Liga, y a pesar de haberse visto en peligro dos o tres veces, el Sunderland, conocido en un tiempo como el equipo de todos los talentos, logró mantenerse en su lugar.

EL ESTILO DE JUEGO DE LOS CLUBES

Hace unos 40 años el Newcastle United era una potencia en el mundo del balón. Logró conquistar todos los honores. Se rodeó de una reputación de primera clase que todavía da lustre a su nombre a pesar de las vicisitudes propias de la mayoría de los 92 clubes de Liga. El Newcastle pertenece a esa minoría selecta, cuyo estilo de juego no ha cambiado con el transcurso de los años. El Preston North End y el Tottenham Hotspur son otros dos equipos que por la misma razón elevan los valores del fútbol. Tanto cuando pasan por circunstancias favorables como adversas se dice siempre que estos dos equipos procuran hacer un juego de estilo y carácter. El Newcastle United pertenece a una zona que se ha distinguido siempre por su cantidad y calidad de aficionados al fútbol. En ella hay más competentes entusiastas por kilómetros cuadrado que en cualquiera otra parte con una densidad de población comparable de Inglaterra, incluyendo Birmingham. Solamente Glasgow, con el Celtic y otros clubes de la Liga escocesa, puede competir en entusiasmo y tecnicismo con el centro industrial que agrupa Sunderland, Newcastle United y Middlesborough.

El Newcastle United ha tenido la suerte de contar durante más de 50 años con hombres que entienden y aman este deporte y que siempre procuran obtener el mejor rendimiento posible. Como premio a su labor el Newcastle se ve este año a la cabeza, o inmediatamente después de la primera división, teniendo en su haber una larga serie de partidos sin ninguna derrota. Al ser interrogado uno de sus directivos acerca del secreto a que se debe el renacimiento de sus antiguas glorias, dijo sencillamente: "Fútbol, y el reconocimiento de ciertos cambios en los principios básicos".

¿AGOTAMIENTO FISICO?

Cansancio cerebral, muscular, mental y nervioso. Insomnio y carácter irritable. FUERZA VIRIL: Cómo se recupera y cómo se aumenta. VEJEZ PREMATURA: Canas calvicie, arrugas, patas de gallo, paños, barrillos, várices obesidad, etc. PIDA GRATIS folletos y catálogos. Envíe $ 3.— en estampillas de correos. Diríjase "RENOVACION FISICA". (Sistema moderno, eficaz y rápido).

CASILLA 3518 — SANTIAGO

GRANDES OFERTAS EN AMBOS, CHAQUETAS SPORT, TRAJES DE CONFECCION Y MEDIDA

Consulte créditos

Sastrería Roffe
SAN DIEGO 107
FONO 81108

SIGA EL RITMO DEL MUNDO CON UN PHILCO

vida social • 2

PHILCO TROPIC 3002

Corriente universal. Bandas Corta y Larga y 3 Bandas de Sintonización. 5 tubos. Control de Tono. Gabinete Super dinámico. GARANTIA TECNICA POR UN AÑO incluyendo tubos!

Nuevo y perfecto por donde Ud. LO MIRE Y LO OIGA...

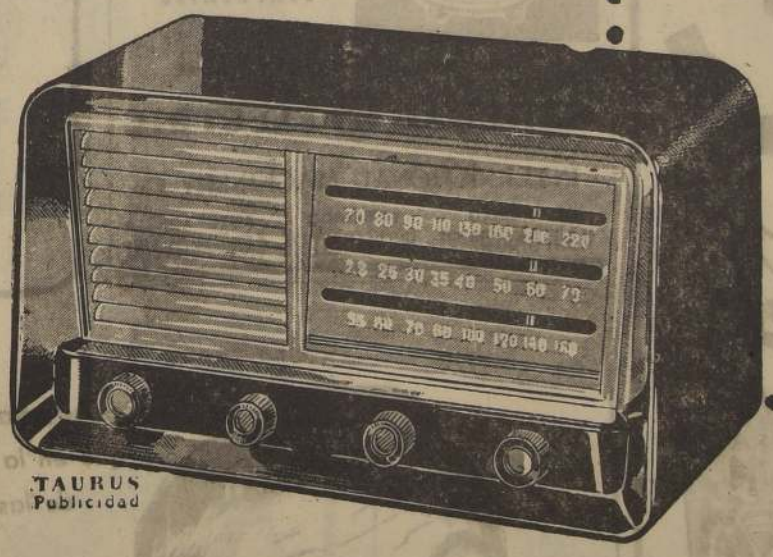

TAURUS Publicidad

SE INICIA LA TEMPORADA DE PRIMAVERA

Con las primeras brisas primaverales se alivianan las "toilettes" femeninas, la naturaleza empieza a brindarse generosamente y se presentan múltiples oportunidades de agradables fiestas sociales... o amables "rendezvous" El polo, la temporada de ópera, el golf, las carreras, el cine y el reparador y excitante "week-end" atraen por igual a un numeroso público. Ya sea de "week-end" o en su propia casa, conserve el contacto con "su Mundo" mediante un receptor Philco Tropic 3002 de recepción mundial!

Es otra creación de la Ciencia Philco!

LIDER EN RADIO, TELEVISION, PHILCO-CHILE REFRIGERACION Y ELECTRONICA

DISTRIBUIDORES PHILCO

A la Ville de Nice, S. A. *Huérfanos esq. Ahumada*

A la Ville de Nice, S. A.	*Moneda esq. Estado*
Almacenes Paris	*Alameda esq. San Antonio*
Irhaco Soc. Ltda.	*Nueva York 65*
José Vega e Hijos Ltda.	*Av. Vic. Mackenna 801*
Muzard S. A. C.	*Moneda 947*
Philco Providencia, Enrique Correa F.	*Providencia 1222/28*
Piazza y Cía. Ltda.	*Matías Cousiño 119*
Philco San Diego, Enrique Davis S.	*San Diego 667*
Philco Estación, Jacard y Pérez Ltda.	*Alameda 2474*
Mercería y Ferretería San Pedro	*Eyzaguirre 629, Sn. Bernardo*

"El clima es el peor enemigo de nuestra natación"

"FERNANDO ARANEDA ES EL PUGILISTA PLUMA MAS DIFICIL"

FERNANDO LIZANA se inició como pugilista en el Primer Campeonato de Los Barrios que se realizó en el Estadio Chile el año 47, interviniendo por el Club Comercio Atlético en la categoría gallo, en cuya institución recibió las primeras lecciones del entrenador Raúl Villalón.

Sin ser campeón nacional del año pasado, sino que vencedor de una selección previa que se realizó para ir al Latinoamericano de Guayaquil, Lizana hizo un brillante papel en esta competencia, pese a que fué privado de dos triunfos que automáticamente le daban el título continental.

—¿Cuántas peleas realizó para ir a Guayaquil?

—Tres combates en total. Primero gané a Alfonso Sayer, de Temuco; luego a Teodoro Díaz, de Valdivia, y, por último, a Luis Reyes, Ferroviario. Como ustedes saben, —nos agrega Lizana— en el Campeonato de Guayaquil me quitaron las peleas con Rubén Cáceres y luego con Hugo Rivadeneira.

—¿Cree que esta vez saldrá campeón?

—En mi nueva categoría la cosa es más difícil, porque si bien tengo ya un triunfo al ganar a Adolfo Montoya, de Polpaico, en dos rounds, hay otros elementos mucho más eficientes.

—¿Cuál es el más difícil?

—Sin duda alguna que Fernando Araneda, el campeón latinoamericano de los plumas. Es el aficionado más difícil de ganar. Por eso no me atrevo a opinar con facilidad.

El crack Fernando Lizana.

"LA NACION", DIARIO OFICIAL DEL C. COLON

El nuevo directorio del Deportivo Colón Juniors, que controlará sus actividades en el período 1950-1951, quedó integrado por los señores Manuel Godoy, presidente; Enrique González, vicepresidente; Hugo Barahona, secretario; señorita Ema Orellana, prosecretaria; Fernando Sepúlveda, tesorero; Alejandro Cañas, protesorero; Luis Benítez, Mario Duarte, Félix Bastía y Arturo Ibaceta, directores.

En su última reciente sesión, este directorio nombró diario oficial del Club, a LA NACION.

Lizana se halla ahora contratado como soldado de la Escuela de Especialidades en la Fuerza Aérea.

HABLA FROIMOVICH

LA natación universitaria puede sentirse tranquila de su porvenir. Tiene un presidente que es un ejemplo de actividad y de entusiasmo y que sabe hacer las cosas, porque ha estado más de 19 años metido en todos los pormenores de su deporte.

Isaac Froimovich, que por espacio de más de diez años fué un buen especialista en estilo pecho, es desde hace 12 meses justos el Presidente de la Asociación de la "U".

"No me puedo quejar de la labor que he desarollado junto a los más entusiastas dirigentes, como son mis compañeros directores. Hemos realizado más de 10 campeonatos y en algunos de ellos hemos tenido hasta 110 participantes varones y 145 damas, lo que de por sí constituye un récord".

—¿No le parece que la natación sigue mal?

—Soy el primero en afirmarlo y les daré las razones. En primer lugar, es un hecho demostrado de que en Chile el clima no favorece las actividades acuáticas en piscinas al aire libre más que durante cuatro meses, más o menos. Es nuestro peor enemigo. Los ocho meses restantes, el frío reinante o la inestabilidad del tiempo, conspira contra la realización de cualquier certamen. Tenemos en toda la zona central un sólo natatorio cubierto —la Piscina Escolar— y que generalmente pasa atestada de público, y en la que es prácticamente imposible que se entrenen todos los representantes de los diferentes clubes. Concluímos, entonces, que el problema más grave es la falta de piscinas cubiertas. Lo demás es secundario y muy conocido: no hay entusiasmo, hay escasez de dirigentes y entrenadores...

ENTUSIASTA.— Isaac Froimovich, el presidente de la Asociación Universitaria de Natación es un dirigente muy entusiasta y trabajador. Formuló interesantes declaraciones a nuestro diario.

—¿Qué piensa sobre este último punto?

—"Si bien es una necesidad imperiosa creo que hay varios profesores de educación física chilenos que saben natación y a los que hay que darles la oportunidad. De traer coachs extranjeros me inclinaría por los japoneses que están acostumbrados a sacar cracks de gente de talla chica, como son los chilenos, y que han revolucionado últimamente el deporte acuático".

—¿Qué programa de acción tiene su Asociación?

—En primer término, fomentar, hasta donde sea posible, el entusiasmo entre los escolares. En ellos existe una excelente materia prima. Luego, hacer un calendario de torneos que permita a los elementos estar en constante entrenamiento. Después, creo un deber de la "U" cuidar de ese magnífico grupo de cracks que tiene en Guillermo Villalobos, que logró recientemente un registro notable; Walter Pinochet, Bernardo Solari, Hernán Avilés y Jorge Marín. En damas, Blanca Fredes, para mí modo de ver la mejor nadadora de la actualidad, es además de una gran campeona una excelente entrenadora, y ella debe sacar muchas y futuras estrellas del deporte al que dedicó y sigue dedicando sus mejores esfuerzos".

REUNION DEL UNION EE. DE ZAPATERIAS

El directorio del Deportivo Unión Empleados de Zapaterías, ha convocado a una reunión para mañana a las 21 horas, en su local de calle Miraflores 371, acto en el cual se conocerá la renuncia del señor Raúl Valdés, vicepresidente del club, e importantes materias que interesan para la buena marcha de la institución.

NUEVO DIRECTORIO DEL CLUB D. SIAM

En la última sesión general que celebró el Deportivo Comercial Siam, designó el nuevo directorio para el período 1950-51, el que quedó integrado por las siguientes personas:

Honorarios: presidentes, señores Juan Francisco Robiola y Hernán Cruz; vicepresidentes señores G. Alvarez y C. Alvarez; directores, señores A. Arias Harry King, O. Jiménez y R. Yávar.

Directorio efectivo: presidente señor Manuel Hormazábal; vicepresidente, señor G. de la Paz; secretario, señorita Haydée Rigazzi; prosecretaria, señorita Olga Fraga; tesorera, señorita Graciela Espinoza; protesorero, señor A. Rodríguez; directores, señores A. Landeros, M. Ortiz y H. Cabello; capitán del primer equipo, Germán Delson; del segundo, A. Rodríguez; utilero, M. Gutiérrez, y masajista, L. Rivera.

LA MEJOR.— Para el presidente de la Asociación Universitaria, no hay actualmente una nadadora mejor que Blanca Fredes, la destacada exponente del deporte acuático que alcanzó fama con sus buenos registros en Chile y en el extranjero

"ME SIENTO CAPAZ DE GANAR A TODOS LOS MEDIOPESADOS"

ANDRES TOGNARELLI, que viene representando a la Asociación de Box de Tomé, es la primera vez que interviene en un Campeonato Nacional, pese a que fué campeón de Santiago los años 48 y 49 y campeón de novicios el año 48.

Hace cinco meses que se encuentra bajo la dirección de Roberto Caré, el fuerte peleador temuquense que ahora se halla empleado en la Fábrica Fiap de esa ciudad. Pocas semanas antes de venir a esta capital, venció por K. O. al primer round a Luis Retamales, el penquista que en otra ocasión lo ganó en la misma forma en Concepción. Tognarelli se tomó el desquite, ya que se presentó bien entrenado, ahora piensa mejorar sus actuaciones en el transcurso del campeonato.

—Esa noche cuando enfrenté a Bello, de Sewell, actué mal, reconozco —nos dice el mediopesado de Tomé. Porque pude haberlo ganado por K. O. Sin embargo, estoy seguro que en la rueda de ganadores mejoraré bastante.

ANDRES TOGNARELLI

—¿Qué opina de este campeonato?

—No puedo decirles todavía mi impresión general, ya que se han realizado solamente cuatro ruedas. Sin embargo, creo que puedo ganar a todos los de mi categoría, a excepción de Juan Mejías, siempre que éste participe. Me tengo confianza porque le hice una buena pelea a Gustavo Saelzer, a quien lo derribé en dos ocasiones, pese a que el valdiviano no me ganó por puntos, terminó diciéndonos Tognarelli.

AHORA LE CONVIENE VIAJAR A

BUENOS AIRES

AVION ida y vuelta, con 9 días de hotel con baño y propina. $ 5.825.-

FF. CC. primera clase, con cama, ida y vuelta. Con 9 días hotel, con baño y propina .. $ 3.450.-

CAMBITUR
CAMBIOS - TURISMO
HUERFANOS 1063 - SANTIAGO

No tire su plata por la ventana!..

¡GASTE SU DINERO, PERO GASTELO BIEN!

VENGA AL ALMACEN DISTRIBUIDOR DE LA INDUSTRIA CHILENA

Háganos una visita y se convencerá que es una gran realidad todo lo que hemos estado ofreciendo por intermedio de este diario.

ESTOS SON ALGUNOS DE LOS MILES DE ARTICULOS QUE TENEMOS:

	DOCENA $	PAR $
Soquetes Monarch hilo con seda, puño, doble	210.—	21.—
Soquetes y calcetines de nylon con hilo	660.—	61.—
Soquetes de seda con puño doble	210.—	20.—
Soquetes Labán de puro hilo, linda fantasía	500.—	48.—
Soquetes Onetto de puro hilo retorcido	490.—	43.—
Soquetes Onetto de puro hilo con seda	280.—	26.—
Soquetes Monarch, puro hilo, linda fantasía	310.—	29.—
Soquetes Monarch, puro hilo, en borlón fantasía	470.—	43.—
Soquetes Monarch, linda fantasía, de un color	470.—	43.—
Calcetines Inca, de seda, buena clase	230.—	23.—
Calcetines Onetto, puro hilo, tejido borlón	380.—	36.—
Calcetines Labán de puro hilo, lindos colores y dibujos	540.—	50.—
Calcetines Monarch de puro hilo, colores elegantes	480.—	45.—
Calcetines de hilo, gran surtido en colores	168.—	15.—
Calcetines de hilo con nylon, colores elegantes	480.—	45.—
Calcetines Monarch, gran variedad colores y dibujos	420.—	33.—
Calcetines Hocia, lindo surtido de colores	280.—	27.—
Calcetines de algodón, refuerzo doble	130.—	12.—
Medias nylon Labán, malla 51	1.160.—	98.—
Medias nylon Bellatrix, costura obscura, 66	1.560.—	143.—
Medias nylon "Tentación", gran réclame, 66	1.500.—	139.—
Medias nylon Labán, regalo, 66	1.260.—	120.—
Medias nylon Zarina, costura obscura, 66	1.760.—	155.—
Medias nylon Labán, costura y talón negro, 66	2.000.—	187.—
Medias de hilo, gran réclame, lindo tejido	240.—	23.—
Medias de puro hilo merceriz., lindos colores	540.—	50.—
Medias de velo, de hilo muy finito	420.—	39.—
Velos para misa, café y negro, dibujos muy elegantes	260.—	25.—
Velos para misa, café y negro, dibujos muy elegantes	180.—	18.—
Enaguas de rico mongol, corte moderno, 48-52	1.560.—	135.—
Enaguas de chisela, gran surtido de modelos, con pasacinta, 48-52	2.500.—	235.—
Enaguas, rico mongol, gran variedad modelos 48-52	1.800.—	165.—
Poleras para niños de 2 a 8 años, linda fantas.	300.—	29.—
Poleras para niños de 2 a 6 años, réclame	240.—	24.—
Poleras para hombre, gran variedad de colores	200.—	19.—
Blusas sport para niños de 2 a 8 años	370.—	36.—
Blusas sport para niños, tejido borlón superfirme, lindos dibujos	780.—	73.—
Camisas sport para hombre, tejido borlón, bonitos colores	560.—	55.—
Pañuelos para caballeros, lindos colores y dibujos, regalo	178.—	17.—
Pañuelos para caballeros, rica clase, puro hilo	360.—	36.—
Pañuelos para señoras, elegantes colores y dibujos	84.—	8.—
Pañuelos para señoras, lindos floreados	300.—	29.—
Pañuelos para niños, regalo, no destiñen	36.—	3 80
Camisa blanca en rica popelina nacional, N.o 36-43		269.—
Camisas listadas, fondo blanco, N.os 35 al 42		185.—

Y mil artículos más. — Ventas por mayor y menor. Reembolsos a provincias. — Y recuerde:

¡SI ES CHILENO ES BUENO!

BANDERA 660 - FONO 86692

Es tan sencillo que casi se lava uno solo . . . en la LAVADORA G. E.

En efecto, las lavadoras G. E. son sencillas y fáciles de manejar... No sólo devuelven a la ropa su blancura, sino que su acción suave de enjabonar y enjuagar, lava su ropa sin frotar ni restregar. —

VISITENOS SIN COMPROMISO

ENSERES DOMESTICOS PARA LAVAR Y PLANCHAR

GENERAL ELECTRIC

INTERNATIONAL MACHINERY Co.

VALPARAISO P. SOTOMAYOR 50 · SANTIAGO HUERFANOS 1201 · ANTOFAGASTA SAN MARTIN 306

Eiffel

LA BICICLETA IDEAL PARA SU TRABAJO Y PASEO

EL SELLO

SIGNIFICA

MEJOR CONSTRUCCION

MAS DESARROLLO

MEJOR PRESENTACION

EIFFEL VA A TODAS PARTES y moviliza económicamente. Compre la suya con CREDITOS a sus únicos distribuidores:

CASA MANDEL
ARTURO PRAT 740 - CASILLA 9779
SANTIAGO

SABADOS ATENDEMOS TODO EL DIA

Nunca ha estado mejor puesta la tapa CORONA que en la botella de "Bilz" la REINA de las bebidas refrescantes!

Siempre

Bilz

"LOS PUGILES DE HOY SON COMODOS"

En la entrevista que sostuvimos con el antiguo dirigente de box, señor Germán Lázaro, nos habló sobre el entrenamiento que debe seguir un boxeador, incluso de la alimentación.

—"Los pugilistas de hace años, de la llamada época de oro del box nacional, iban constantemente a correr al Parque Forestal, al cerro San Cristóbal, o a la Quinta Normal. Este entrenamiento les fortalecía las piernas y pulmones. Ahora, los aficionados y profesionales son muy cómodos, no quieren sacrificarse tanto; prefieren quedarse en cama y no levantarse en las mañanas para cumplir con este entrenamiento tan necesario para los pugilistas. Por esta razón, la mayoría se agota prematuramente y no llegan con la suficiente resistencia hasta el último round. Correr en caminos y carreteras es algo primordial para la práctica de este deporte.

—La alimentación es otro factor muy importante para los boxeadores. Los principales alimentos son huevo, leche, jugo de carne, ensaladas, frutas y pan negro. Lógico es que todos estos alimentos son caros ahora, y, precisamente, los que practican el box, son gente de escasos recursos. Comprendo que resulta un tanto irónico señalar la clase de alimentos que deben ingerir los boxeadores, ya que ahora, es casi imposible adquirirlos por su elevado precio. Sin embargo, deberían, en lo posible, alimentarse a base de estos productos".

"ANTES ERA MAS COMPLETA ENSEÑANZA DEL BOX"

NOS MANIFIESTA EL SEÑOR GERMAN LAZARO, JURADO DE LA FEDERACION

—Si ustedes desean que les hable de box, tengo mucho material, porque yo me inicié en este deporte allá por el año 18, boxeando en la categoría mosca y gallo. Lo practicaba a escondidas de mis padres, pues nunca les gustó que peleara,— nos dijo don Germán Lázaro, antiguo dirigente y en la actualidad, delegado de la Asociación de Los Andes ante el Consejo de la Federación Nacional.

Germán Lázaro es uno de los más activos miembros de la Federación de Box, habiendo integrado varias comisiones de importancia en este organismo. Fué también secretario de la Asociación de Box de Santiago; fundó el Club "Moisés González" el año 28, institución que estaba ubicada en calle Matucana, entre Santo Domingo y Catedral; luego fundó el México y actualmente ocupa el cargo de Jurado de la dirigente máxima, labor que desempeña con acierto, pues sus decisiones son absolutamente imparciales, ya que por los vastos conocimientos que posee, otorga sus veredictos justicieramente.

—¿En qué club principió a practicar box?

—"En el "Intimidad Boxing Club", el año 18, cuyo local estaba ubicado en calle Libertad con Rosas. Ese era el gimnasio de don Benjamín Tallman, cuando descollaba el entonces crack Guillermo Osorio, hermano del otro famoso Domingo Osorio. Aquél actuaba en la categoría mosca. Fué campeón de Chile, y representó a nuestro país en el Campeonato Sudamericano de Brasil el año 21, cuando fueron dos delegaciones. Allá, para formar el auténtico equipo nacional, se probó a Filiberto Mery con Guillermo Osorio, dejando incluído a éste último.

—"Puedo decirles también, que en esos tiempos los alumnos del "Club Intimidad" pagaban solamente cinco pesos mensuales. Los aprendices adultos los atendía Alberto Signé, y a los infantiles les enseñaba Pablo Muñoz. Todos esos aficionados debían adiestrarse un año; antes, no tenían pase para pelear.

—¿Cuántos clubes habían en esos años?

—"Solamente unos pocos; nunca como ahora. La enseñanza en ese tiempo, podría decirse que era completa, ya que los profesores se calzaban los guantes con los discípulos. Les enseñaban a caminar sobre el ring, a defenderse y a localizar bien los golpes. Les hacían sesiones de gimnasia completa para soltar los músculos y a golpear en la mejor forma posible el punching ball. Cabe decir, que los profesores se interesaban por obtener el mayor rendimiento del alumno, sin preferencias. Ahora los entrenadores dirigen desde fuera del ring y se dedican a mirarlos y tomarles el tiempo. Los profesores de antes eran hasta insistentes, porque siempre les hacían repetir a los alumnos el mismo golpe hasta perfeccionarlos.

MAGNIFICA ACTUACION

—"Creo que en el box aficionado, Domingo Osorio tuvo una magnífica actuación. Puedo decir que es caso único del pugilismo amateur. Este boxeador se inició en el Club Green Cross con el profesor Pablo Muñoz en la categoría mosca el año 28. En esta época, se clasificó campeón escolar; luego campeón de novicios; en seguida campeón de Santiago; campeón nacional y campeón sudamericano. Todos estos títulos los obtuvo el mismo año, o sea que Domingo Osorio escaló rápidamente el estrellato.

EL JURADO.— Don German Lázaro es uno de los jurados que actúan en el Campeonato Nacional de Box. Sus apreciaciones técnicas son de mucho interés.

PILA CEMENTERIO ES CAMPEON AUTOBUSERO

El equipo de fútbol del Deportivo Pila-Cementerio se impuso recientemente en el torneo autobusero, ganando también los premios de presentación y el certamen de apertura.

El directorio del Club está formado por los siguientes dirigentes: presidente, señor Orlando Espinoza; vicepresidente, señor Raimundo Valenzuela; secretario señor Humberto Colombo; tesorero, señor Efraín Pizarro; directores, señores Juan Figueroa Juan Vergara y Domingo Escobedo.

"PUGILES ANTIGUOS ERAN MAS TECNICOS"

"El pugilista antiguo sabía más box técnicamente, porque los hombres que practicaban este deporte en esa fecha, sabían que un golpe al corazón, detenía su funcionamiento; que al tocar violentamente el plexo solar, paraliza las piernas del adversario, y que el golpe a la barba, produce la conmoción cerebral. Ahora los púgiles suben al cuadrilátero exclusivamente a dar golpes, nada más, ni siquiera saben defenderse". De esta manera nos habla don Germán Lázaro haciendo comparaciones del box antiguo con el actual.

"De ahí que debería hacerse cursos de entrenadores completos, abarcando la educación física, anatomía y un curso exclusivo de box teórico y práctico. Un hombre que pueda aprender bien estas tres cualidades, puede llegar a ser un entrenador perfecto", termina diciéndonos el señor Lázaro.

RENOVO SU DIRECTORIO EL "ANTONIO CABELLO"

El Deportivo Antonio Cabello, que el lunes comenzará a celebrar un nuevo aniversario de su fundación, ha elegido la siguiente mesa directiva: Presidente, señor Angel Cárcamo; vicepresidente, señor Enrique Ortega; secretario, señor José Ruiz; prosecretario, señor Julio Durán; tesorero, señor Fernando González; protesorero, señor Eduardo Gómez; directores, señores Julio Durán, Santiago Cordero, Humberto Cuevas, Amable Soto y Enrique Moraga.

VICECAMPEON DEL FUTBOL DE LA "ADIP".—La foto que publicamos corresponde al equipo de fútbol de la Dirección General de Pavimentación, clasificado vicecampeón del torneo oficial de la Asociación Deportiva de Instituciones Públicas y campeón del torneo de Clausura de este organismo. El equipo de la Dirección General de Pavimentación cumplió en la presente temporada una excelente actuación y los títulos que logró son muy merecidos. Forman el conjunto, de pie, de izquierda a derecha: Luis Soto, Luis Guerra, Pablo Puyol, Juan Soto, Luis Ayala y Carlos Cifuentes. Agachados, en el mismo orden: Rafael Mondaca, José Cordero, Rolando Arancibia, Raúl Daroch y Alberto Mondaca. El director técnico de este cuadro es el Sr. Juan Ramos Shielde.

Un velódromo para cada Asociación

"ES EL LEMA DE LA FEDERACION", DICE SU DIRECTOR, D. RAUL ZAGAL

"Un velódromo para cada Asociación es el lema que se ha impuesto la Federación de Ciclismo", nos comunicó su director, don **Raúl Zagal Zagal**, que luego de ser un destacado corredor, prefirió las siempre ingratas y pesadas labores de dirigente.

"Estoy completamente de acuerdo con todo lo obrado por el Directorio y estimo que la construcción de pistas es el principal paso hacia la consolidación de una popularidad que se va acrecentando día a día. Ciclistas hay en todas partes, pero les faltan escenarios. Y si no, que lo digan los de provincias. Es por eso, que la medida adoptada es de enorme trascendencia y me adelanto a asegurarles que es un "su... más".

—¿Qué hay del Torneo Nacional de Ciclismo?

—LA NACION ha sido quien mejor ha informado y nada tengo qeu agregar a lo ya aparecido en sus columnas. En chance para adjudicarse el título, estimo que Santiago es el más serio candidato. La capital bien podría formar dos conjuntos en la seguridad de que lograría puestos de vanguardia. Del éxito que puede alcanzar, eso ya depende de la colaboración del público, pero estimo que el interés que hay en Concepción sobrepasa todos los límites. Para escasa fortuna de los organizadores, se ha producido la muerte trágica de uno de esos cracks, Juan Ramírez. A propósito de este caso, quiero formular mi más enérgica protesta por ese hecho que no es más que la demostración de la total indiferencia con que los conductores de vehículos aprecian a un grupo de deportistas, que no cometen otro "delito" que salir al camino a perfeccionarse, a saber ganar o a perder y a comprender lo saludable que es el ciclismo y lo bien que se siente uno, cuando logra terminar una carrera de largo recorrido".

—¿Hay alguna carrera en perspectiva?

—Tenemos la intención de hacer las "24 Horas Ciclistas" para Pascua, como se cumplían antes. Vendrán algunos cracks extranjeros. También estaremos abocados al envío de una delegación muy capacitada a los Juegos Panamericanos, en donde estimo que no podemos bajar del tercer puesto.

—¿Compara a los ciclistas de ahora con los de antes?

—No se pueden comparar. Antes había elementos de mejores condiciones físicas, pero las máquinas de inferior calidad. No era raro ver a corredores de tercera categoría actuar con bicicletas de 12 kilos y con ruedas de acero. Ahora hay multiplicaciones variadas y máquinas que son muy livianas. Tal vez un Juan Estay en nuestros días, hubiera resultado insuperable...

"No quiere dejar pasar esta oportunidad — nos dijo el señor Zagal — para agradecerles a los señores César Rau, Carlos Soto, Pedro Vidal, todos los consejos que me han dado para orientar mi labor directiva hacia ... porvenir del ciclismo. Ellos con su experiencia ... soluciones para los complejos problemas que tiene "mi" deporte".

EXPERIENCIA. — Don Raúl Zagal, el hoy director de la Federación Ciclista, fué un destacado corredor. Ahora se luce con su capacidad y entusiasmo, en las más altas esferas directivas de su deporte.

EL CERTAMEN DE TIRO AL BLANCO

La Federación Nacional de Tiro al Blanco de Chile se encuentra actualmente preocupada en activar todos los preparativos para poder realizar en la mejor forma posible, los Campeonatos Nacionales del presente año, tanto en fusil de guerra como los de Armas Corta, los cuales en un principio se habían programado para llevarse a efecto en la ciudad de Concepción. Pero con motivo de las últimas lluvias que han azotado la zona sur, hubo de cambiar a última hora la sede de los campeonatos, y siempre en las mismas fechas se decidió realizarlo en el polígono de Recoleta de Santiago.

Estos campeonatos son los siguientes, en las fechas que se indican:

CAMPEONATO NACIONAL "BERNARDO O'HIGGINS", para fusileros seleccionados de norte y sur del país, correspondiente a tercera categoría.— miércoles 6 de diciembre;

CAMPEONATO NACIONAL "BERNARDO O'HIGGINS", para los seleccionados de todo el país y que corresponden a fusileros de segunda categoría.— Jueves 7 de diciembre;

CAMPEONATO "PREMIO FEDERACION DE TIRO", para los fusileros campeones que en años anteriores no se hayan ganado este premio.— Viernes 8 de diciembre. Tomaron parte los siguientes campeones de las Asociaciones que se indican y que fueron seleccionados en las eliminatorias zonales realizada en octubre recien pasado.— ARICA: Luis Estay y Juan Rojas; VALPARAISO: Fernando Rojas, Moisés Fernández, Miguel Niño de Zepeda, Eduardo Quinteros, Humberto Utreras, Rodolfo Tapia, y Rolando Messina; SANTIAGO: Alfredo Urrutia, Juan Bizama, Alfredo Pécori, Carlos Arriagada, Víctor Rodríguez, Carlos Hochfarber (actual campeón de Chile), Tob... Fuentealba, y Marmos Sepúlv... da; CONCEPCION: Clemen... Marquezzani. En total 18 ca... peones;

CAMPEONATO "BERNARDO O'HIGGINS", para los fusileros seleccionados de primera cate... goría.— Sábado 9 de diciembre.

CAMPEONATO DE CHILE PARA FUSIL DE GUERRA, para fusileros de la categoría ca... peón con un total de 16 parti... cipantes. Los primeros del "Ca... peonato Premio Federación", actual campeón de Chile, y ... siguientes fusileros selecciona... dos que anteriormente ganaro... ambos campeonatos.— VALPA... RAISO: Gustavo Rojas C., Ju... lio Arriagada y Vicente Herre... A.; SANTIAGO: Pedro Jara, Pedro Arias; CONCEPCION: Alfredo Devenin.

En armas cortas, las fechas fijadas son: CAMPEONATOS NACIONALES.— Pistola Libre, 6 de diciembre; Tiro de Duelo, 9 de dicembre; revolver, 10 de diciembre; haciéndose junto con las misma los pruebas de "Maestro Tirador".

PRESIDENTE.— Coronel don Jorge Zamorano Maturana, Subdirector de Reclutamiento y Tiro Nacional y presidente de la Federación de Tiro al Blanco de Chile que ha desarrollado una efectiva labor en beneficio del deporte ba... lístico

COMPLEMENTOS

para EL HOGAR MODERNO

LA COCINA Y EL TERMOELECTRICO

Fortuño

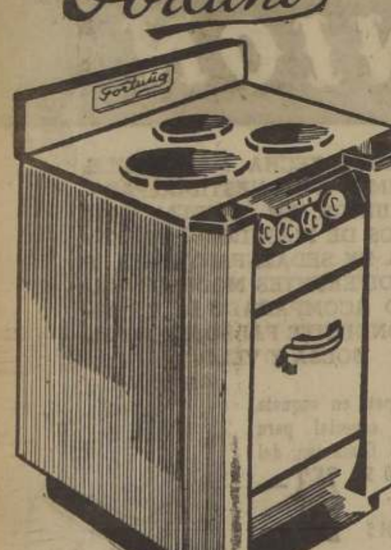

UN BUEN TERMOELECTRICO Y UNA MAGNIFICA COCINA ELECTRICA

FORTUÑO

Ambos artefactos son construidos con los mejores materiales importados, para asegurar su gran duración.

COCINA CON:
platos importados, marca "Cromalox" e interruptores marca "Arrow".

THERMO CON:
THERMOSTATO importado marca "Teddington" y calefactores marca "Cutler Hammer".

SOLICITE UNA DEMOSTRACION A SUS FABRICANTES
FACILIDADES DE PAGO

J. E. FORTUÑO
Ahumada 77 - Stgo.

Pontet Canet

Pontet Canet:
dos palabras que vuelven
a significar calidad
inmejorable en la tradición
de Viña Conchalí.
Ahora pida Ud.
Pontet Canet.
Gran Vino.

VIÑA CONCHALI

publicidad interamericana

LAS PRIMERAS Frutas...

y cuídese de las colitis y catarros intestinales con
TABLETAS

GELOSAN 18

antidiarreicas, astringentes y calmantes.

Base: Glutinametilenoditanino, M. R.

PROPUESTA PUBLICA
CAJA DE PREVISION DE EMPLEADOS PARTICULARES

Solicitase Propuesta Pública, por la provisión de Quincallería, para nuestra Población en calle Pedro Pablo Muñoz, ciudad de La Serena.

Bases y antecedentes, pueden retirarse desde esta fecha, en Huérfanos N.o 1248, 8.o piso, Of. N.o 806, diariamente, de 15 a 18 horas, y sábados, de 10 a 12 horas.

Las propuestas se abrirán el día 7 de diciembre próximo, a las 16 horas en punto, en el despacho del Vicepresidente, Huérfanos N.o 1270, tercer piso.

EL VICEPRESIDENTE EJECUTIVO.

SE VENDEN 3 PROPIEDADES

Una consta de 2 casas habitación, con 1 galpón industrial, con servicios operarios; tienen más de 14 piezas c|u., amplias, con piso parquet, servicios, patios con frutales, etc. **PRECIO: $ 1.450.000.—**

Otra casa habitación, con galpón industrial, servicios operarios; 11 piezas muy amplias, servicios, patios, etc. **PRECIO: $ 870.000.**

Otra casa departamentos, esquina, 2 pisos, con local comercial. **PRECIO: $ 850.000.—**

Todas están arrendadas.

Verlas en Lillo 321|23, Río de Janeiro 395 y Gamero esq. Escanilla.

Tratar con su dueño: Gamero N.o 1827 (fábrica), de 13 a 19 horas, todos los días.

— Micros Ñuñoa-Vivaceta, a la puerta. —

ARMADA DE CHILE
PROPUESTA PRIVADA N.o 830

LLAMASE LA ATENCION DEL COMERCIO EN GENERAL A ESTA PROPUESTA QUE SOLICITA LA ARMADA, POR LOS SIGUIENTES ARTICULOS:

CHAPAS embutidas de bronce, bisagras pomeles tipo "Stanley", juegos de picaportes embutidos, bisagras tipo "Bommer", placas cristal, españoletas bronce fundido.

La propuesta se abrirá en el Departamento de Abastecimientos y Material en Valparaíso, calle Prat 620, 2.o piso, el día lunes 4 de diciembre de 1950, a las 10 horas.

Mayores informaciones pueden solicitarse en la Oficina de apertura.

JEFE DEL DEPTO. DE ABASTECIMIENTOS Y MATERIAL.

Instituto San Cristóbal

ESCUELA DE CHOFERES
MAC IVER 518

ARMADA DE CHILE
PROPUESTA PRIVADA N.o 820

LLAMASE LA ATENCION DEL COMERCIO EN GENERAL A ESTA PROPUESTA QUE SOLICITA LA ARMADA, POR LOS SIGUIENTES ARTICULOS:

TABLAS, listones de álamo en bruto, roble en bruto, raulí machihembrado y guardapolvos de raulí.

La propuesta se abrirá en el Departamento de Abastecimientos y Material de la Armada en Valparaíso, calle Prat N.o 620, 2.o piso, el día lunes 4 de diciembre de 1950, a las 10 horas.

Mayores informaciones pueden solicitarse en la Oficina de apertura.

JEFE DEL DEPTO. DE ABASTECIMIENTOS Y MATERIAL.

LAMPARAS
de lágrimas

ARTICULOS ELECTRICOS EN GENERAL

LE OFRECEMOS NUESTROS MODERNOS TALLERES PARA LA REPARACION DE SU RADIO

LAMPARAS DESDE $ 250.— MENSUALES

BICICLETAS DESDE $ 400.— AL MES

RADIOS STANDARD ELECTRIC

Modelo Copihue, desde

$ 350.— AL MES

* 5 TUBOS
* TODA CORRIENTE
* CONEXION PARA TOCADISCOS
* PARLANTE IMAN PERMANENTE
* CONTROL DE TONO

GALVEZ y FAJARDO Ltda
alameda 2784 fono: 92082
(PORTAL EDWARDS)

LA MENDOCINA

TRAJES DE MEDIDA Y CONFECCION FINA
SAN DIEGO 255 TELEFONO 66665

(Bolsillo contra robo)

CRÉDITOS

LA NACION

LUNES 27 DE NOVIEMBRE DE 1950
SANTIAGO DE CHILE

Se repite mañana la pelea de Oscar Avendaño y Pedro Vega

POTRERILLOS ES LA 1.a VEZ QUE VIENE AL TORNEO

Por vía longitudinal llegó ayer, a las 11 horas a esta capital, el seleccionado de básquebol femenino de Potrerillos que participará en el torneo nacional de este deporte que se inicia mañana.

Las representantes del mineral estuvieron en primer lugar en LA NACION, y nos pidieron saludar a toda la afición de Santiago. La delegación viene formada por las siguientes personas: presidente, señor Guillermo Donoso; directora, señora Carmen Darrigrandi; entrenador, señor Víctor Nievas; jugadoras, Estella Arellano (cap.), Yolanda Carmona, Loina Rojas, Flora Canevaro Bella Martínez, Elsa Villegas, María Contreras, María Muñoz y Georgina Carmona. Se encuentra hospedada en el Hotel Ovalle (Alameda esquina San Diego). Las señoritas Canevaro, Villegas y Contreras son de Ovalle, y vienen a defender a Potrerillos en calidad de refuerzos.

Potrerillos por primera vez asiste a un torneo nacional, habiendo logrado este derecho al vencer en dos oportunidades a Ovalle, por 18 a 16 y 17 a 15, respectivamente. Iquique, que también debía participar en las eliminatorias junto a Ovalle y Potrerillos no se presentó a disputar sus compromisos.

A pesar de ser novicias en estas lides los dirigentes de esta embajada de básquetbol femenino de Potrerillos confían que sus defensoras realizarán actuaciones auspiciosas.

Empieza la rueda para los ganadores en el T. Caupolicán

Mañana se cumplirá la octava fecha del Campeonato Nacional de Box Amateur en el cuadrilátero del Estadio Caupolicán, comenzando a actuar elementos ganadores, muchos de los cuales demostraron especiales aptitudes en sus primeras presentaciones.

Entre los combates de mañana, destaca el encuentro que nuevamente deberán sostener los púgiles de la categoría pesada, Oscar Avendaño, de la "U" y Pedro Vega, de Los Andes, match que se repetirá en vista de un reclamo presentado por la Asociación de Box de la Universidad de Chile.

Otro encuentro que provocará entusiasmo entre el público asiduo a estas competencias, es el que sostendrán los medianos Arturo Acevedo de Santiago y Pedro Espejo de Sewell. Aquél, uno de los más técnicos de esta división, y el minero, un pugilista valiente que está dispuesto a doblegar al más capacitado.

El programa elaborado para esta reunión, es el siguiente:

CATEGORIA MOSCA: René Escobar (Curicó) con Manuel Soto (U. de Chile); Julio Morgado (Militar) con Humberto Quezada (Valparaíso), y Juan Soto (Naval) con Ricardo Huenún (Tomé).

CATEGORIA GALLO: Héctor Espinoza (Naval) con Carlos Giaverini (U. Católica), y Manuel Acosta (Sewell) con Juan Palma (Postrerillos).

CATEGORIA PLUMA: Manuel Arenas (Ferroviario) con Héctor Yáñez (Sewell), y Arturo Reyes (Rancagua) con Heriberto Cancino (Tomé).

CATEGORIA LIVIANO: Oscar Leiva (Temuco) con Miguel Cárcamo (Santiago); José Martínez (Ferroviario) con Ernesto Olivares (María Elena).

CATEGORIA MEDIO MEDIANO: Hugo Bassaure (Ferroviario) con Humberto Cortez (P. de Valdivia); Oscar Aguila (Valparaíso) con Hugo González (Temuco), y Pacífico Campos (Santiago) con Héctor Román (Valdivia).

CATEGORIA MEDIANO: Arturo Acevedo (Santiago) con Pedro Espejo (Sewell); Salvador Villarroel (Tomé) con Humberto Vergara (Aviación), y Miguel Safatle (Rancagua) con Andrés Montecinos (San Antonio).

CATEGORIA MEDIO PESADO: Guillermo Velásquez (Constitución) con Alfredo Reyes (Naval); José Torres (Santiago) con Víctor Cornejo (U. Católica), y Mario Ortiz (San Bernardo) con Sebastián Pérez (Schwager).

CATEGORIA PESADO: Oscar Avendaño (U. de Chile) con Pedro Vega (Los Andes).

El examen médico de los aficionados, se efectuará mañana, a las 19.30 horas en la Federación de Box, calle Mac-Iver 464.

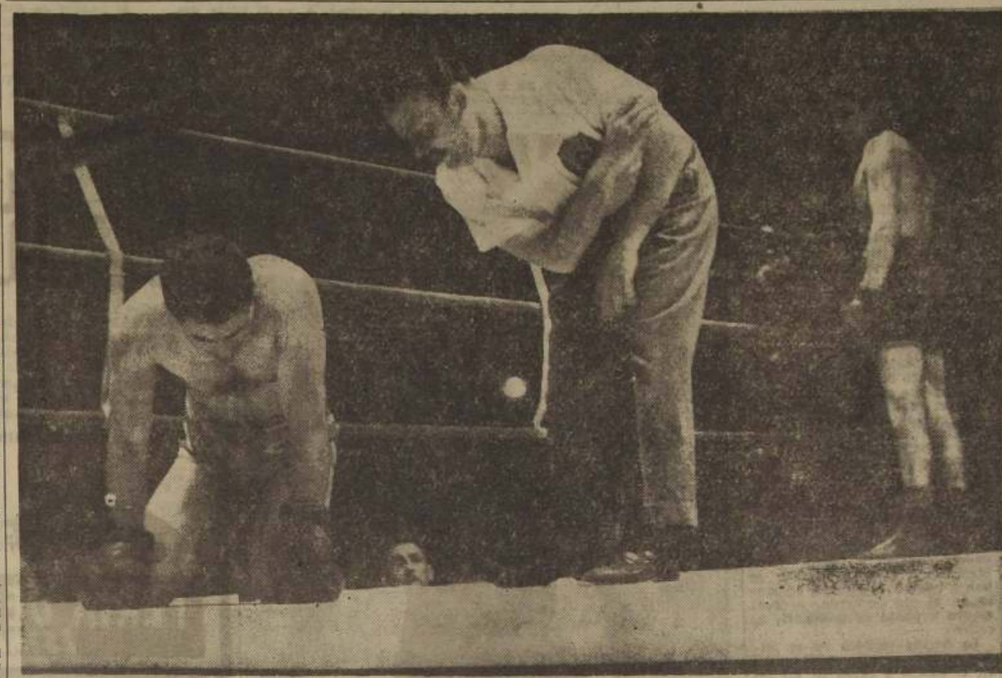

GANO EN 40 SEGUNDOS.— El peso mediano Gilberto Otárola de Temuco, derrotó por K. O. al 1.o round a Aníbal Paredes, de Potrerillos. Ambos son elementos nuevos en estas competencias. Se vé en el grabado, cuando el árbitro, señor Gastón Meléndez, inicia la cuenta fatal, mientras se halla en la lona Aníbal Paredes.

IX SEMANA NACIONAL DEL INGENIERO

SE INAUGURA HOY A LAS 18.45 HORAS

en el Salón de Honor de la Universidad Católica, con asistencia de S. E. el Presidente de la República, y Ministros de Obras Públicas, Economía y Comercio y de Tierras y Colonización.

Hablarán los ingenieros señores

DOMINGO TABLE, MIGUEL LETELIER y RAUL SAEZ, sobre

EL PROBLEMA DE LA PLANIFICACION Y LA CORFO

BATERIAS THOMAS

BATERIAS

De 15 placas .. .. $ 2.150.—
De 17 placas .. .. $ 2.400.—
De 19 placas .. .. $ 2.750.—
De 21 placas .. .. $ 3.000.—

ESPECIALIDAD EN BATERIAS PARA CAMIONES PETROLEROS DE 25 PLACAS POR VASO

ELECTRICIDAD — CARGAS — REPARACIONES
EMBOBINADOS EN GENERAL

VICUÑA MACKENNA 357
GARAGE MAGALLANES — TELEFONO 36086

ACROBACIAS AEREAS SE HARAN EL SABADO

En el aeródromo de Los Cerrillos

Interesante promete resultar el festival aéreo que organiza el Club Aéreo de Chile, en Los Cerrillos, para los días sábado 2 y domingo 3 del próximo mes de diciembre.

La directiva de esta antigua y prestigiosa institución, tiene designado ya a los pilotos que intervendrán en esta competencia aérea, donde actuarán además, aviadores de la Fuerza Aérea de El Bosque y aficionados del Club de Planeadores de Chile.

Todas las pruebas que se han programado para este festival, se realizarán el sábado, y el domingo, durante todo el día, se efectuarán vuelos populares por sobre la ciudad, para el público que lo desee, previo pago de la suma de cien pesos.

El programa del sábado, se ajustará al siguiente orden de pruebas:

Caza de globos.

Carrera aérea en un circuito cerrado alrededor del aeródromo, de manera que el público pueda apreciar todo el desarrollo de la carrera.

Descenso sobre un punto determinado en el aeródromo, de un grupo de aviones con el motor detenido.

Vuelo a baja altura, de demostración de las condiciones de vuelo de una máquina.

Acrobacia aérea, por un grupo de damas-pilotos.

Carrera de vallas, en que los aviones saltarán obstáculos tocando tierra entre ellos.

Demostración de vuelo en grupo.

Lanzamiento de paracaidistas en grupo.

Alta acrobacia de conjunto por una escuadrilla de Caza de la Fuerza Aérea de Chile.

Demostración de vuelo de planeadores.

Demostración de la forma de realizar un vuelo de remolque de letreros de propaganda.

EN TIRO DE PISTOLA VENCIO P. BALMACEDA

Ayer en la mañana se realizó el torneo de tiro de pistola de precisión por el Trofeo "Aerolíneas Argentinas", en el que se impuso Patricio Balmaceda, con 512 puntos. El resultado final fué el siguiente: 1.o Patricio Balmaceda con 512 libre, y 545 de handicap; 2.o Luis Vargas, con 506 libre y 537 con handicap; 3.o Enrique Ojeda con 526 libre, y 536 con Handicap; 4.o José Inostroza, con 505 libre, y 536 de handicap; 5.o Carlos Miquel, con 507 libre, y 530 de handicap; 6.o Pedro Jara, con 504 libre, y 521 con handicap; 7.o Isidoro Cisternas, con 493 libre, y 525 con handicap.

TOWNE LE GANO LAS DIEZ VUELTAS AL ZURDO DEL HIGUANO

LIMA, 26.— (UP).— El norteamericano Art Towne, de 70 kilogramos de peso, ganó por puntos al dominicano Carlos Pérez, el Zurdo del Higuano, que pesó 76.8 kilos, en una pelea a 10 vueltas en el ring de la Plaza de Toros de Acho

El norteamericano se impuso en todos los rounds, pero encontró un rival difícil, duro y agresivo que en todo momento estuvo buscando la pelea de cerca, tratando de alcanzar un golpe decisivo.

En el último round Towne se vió apurado, cuando el dominicano le aplicó un izquierdazo a la nariz, que parece le desvió el tabique nasal.

LOS CRONISTAS DEPORTIVOS SE REUNIRAN EL 4

En la última reunión de Directorio del Círculo de Cronistas Deportivos, se aprobaron las reformas a los Estatutos, y se acordó someterlo a la consideración de una Asamblea General que se realizará el próximo lunes 4 de diciembre, a las 21.30 horas, en la sede social de Unión Española. La tabla de esa reunión será la siguiente: 1.o) Estado de Tesorería; 2.o Fiesta de Pascua de 1950; 3.o Casa de Reposo de El Tabo; 4.o Aclaración sobre período del Directorio; 5.o Reforma de los Estatutos Sociales; y 6.o Asuntos Varios.

Además, se acordó agradecer la donación de 25.000 pesos que hizo la Asociación de Volantes de Chile para las obras sociales de la institución.

¡LLEGO POR FIN
LA BICICLETA INGLESA SUPER LIVIANA
ROYAL CHARMING!

CARACTERISTICAS ESPECIALES
TIPO PASEO
SILLIN PULMAN
PESO MINIMO
TORPEDO LEGITIMO

CASA Centric
AGUSTINAS 841 - SANTIAGO

Hoy GARZON

MAÑANA PATRON

5 MILLONES
3 de DICIEMBRE

ENTERO $500
VIGESIMO $25

POLLA

A BENEFICIO DE LOS CUERPOS de BOMBEROS DEL PAIS

SOLICITE UN CREDITO

GRANDES FACILIDADES DE PAGO

LIBRERIA Y EDITORIAL PAX

HUERFANOS 770

CASILLA:1499 - FONO:30307

¿Hasta cuándo se va a contentar con «oir hablar» del Sur de Chile?

No se asombre porque se pueda viajar, conocer y estar en los sitios de más fama y belleza del Sur de Chile, en una gira de trece días, con un gasto total de apenas $ 4.900

Es casi increíble que se pueda conocer tanto con tan poco dinero... y con estadía en los mejores Hoteles del Sur!

Reserve hoy mismo su lugar en el Viaje de Turismo, organizado por los Ferrocarriles del Estado! Se parte el 1° de Diciembre de Santiago, en una prodigiosa jornada de 13 días de viaje por los más famosos lugares del Sur de Chile!

Lleve el Guía del Veraneante 1951

Ahora

resuélvase a conocerlo.. a gozarlo con sus verdes espléndidos y múltiples... Llene sus ojos con el azul reflejado en los lagos maravillosos... Admire las montañas cuajadas de bosques... dése un paseo por

Valdivia
Niebla
Amargos
Corral
Mancera
Angachilla
Puerto Varas
Puerto Montt
Isla de Tenglo
Peulla
Lago Llanquihue
Lago de Todos los Santos
Saltos del Petrohué
Pucón y Villarrica!

Los $ 4.900 incluyen pasajes en Primera, Pensión diaria completa, Micros a excursiones, Autos, Propinas, Impuestos, y la estadía en Gran Hotel de Puerto Varas y en el Gran Hotel Pucón!

INSCRIPCIONES:
Oficina de Informaciones de Santiago, Bandera 138 - Fonos 85675 y 80811 - Estaciones de Puerto, Viña del Mar, Rancagua, Curicó, y en la oficina de Informaciones de Concepción

FF CC del E

Oxford se impuso ayer a Cambridge

CAMBRIDGE (Inglaterra) (U. P.)— El equipo femenino de regatas de la Universidad de Oxford, venció al de Cambridge en su competencia anual en el río Cam, pero jamás se sabrá el tiempo oficial en que las ganadoras obtuvieron el triunfo.

El árbitro, un hombre, seguía a los dos botes de ocho remos cada uno montado en una bicicleta por el camino a la orilla del río, pero como a mitad de la competencia un grupo de excitadas muchachas irrumpió a través del camino en los momentos en que los botes se acercaban lanzando el árbitro con bicicleta y reloj al río.

Concepción con Sewell y Potrerillos con Universitaria inician mañana Torneo Nacional de Básquetbol Femenino

Mañana en el Estadio Chile se dará comienzo al Campeonato Nacional de Básquetbol Femenino, que contará con la participación de los equipos de María Elena, Potrerillos, Universitaria, Santiago, La Cisterna, Sewell, Concepción y Temuco.

Para la reunión inaugural de mañana se ha confeccionado el siguiente programa: A las 21 horas, desfile de presentación de las asociaciones.

En el primer encuentro se enfrentarán los seleccionados de Concepción y Sewell.

En el partido principal del programa de mañana se enfrentarán Potrerillos con Universitaria.

El cuadro de Santiago, actual campeón de Chile, debutará pasado mañana, enfrentando al entusiasta equipo de La Cisterna, que ha conseguido el refuerzo de tres jugadoras de Puente Alto.

En esa misma noche, se enfrentarán Osorno con María Elena, dos equipos que cuentan con bastante chance para llegar a las finales del campeonato.

CICLISMO: UN NUEVO TRIUNFO DE MÜLLER

El Club Ciclista Chile organizó ayer en el velódromo de San Eugenio, un torneo ciclista que alcanzó pleno éxito y cuyos resultados señalamos en seguida:

6.000 METROS NOVICIOS.— 1.o, Enrique Manríquez; 2.o, María Quiroga; 3.o, Manuel Yáñez.

15.000 METROS.— 1.o, Marcelo Jiménez; 2.o, Luis Soto; 3.o, Carlos Silva.

30.000 METROS.— 1.o, Carlos Müller; 2.o, Fernando Espinosa; 3.o, Octavio García.

Dejemos que opine el PÚBLICO

PROCLAMARON CAMPEON DE LOS AUTOBUSEROS AL PILA CEMENTERIO

La Asociación Deportiva Autobusera, en su última reunión, ha proclamado campeón autobusero 1950 al equipo de Pila-Cementerio y vicecampeón al cuadro de San Eugenio, en primera división.

En segunda división se clasificó campeón invicto San Eugenio.

En celebración de su 11.o aniversario, la Asociación ha confeccionado el siguiente programa:

Lunes 27: Reunión solemne.

Martes 28: Campeonato de pimpón.

Miércoles 29: Reunión de proclamación oficial.

Jueves 30: Campeonato de pimpón.

Viernes 7.o: Festival de fútbol y baile en las canchas del Santiago Morning.

Sábado 2: Banquete.

TIENE QUE SER CAMPEON

El cuadro de Colo Colo tiene que ser campeón del fútbol profesional de 1950, porque toda la hinchada se lo pide. No tan sólo la de los "albos", sino también todos los chilenos que conocemos la trayectoria del más popular de los clubes nacionales que militan en el fútbol profesional. Debemos reconocer que es el equipo que ha puesto todo su coraje y derrochado mejores energías durante el campeonato. Todos los chilenos debemos por lo tanto gritar de corazón y con toda la fuerza que nos den nuestros pulmones: "Como el Colo Colo no hay, all right", con el objeto que no logre el título máximo Unión española, que no tendría ninguna gracia, porque tiene en sus filas muchos jugadores extranjeros. Tampoco debe lograr los honores ningún otro equipo que tenga jugadores extranjeros. Sólo así podremos decir que el triunfo fué chileno y no extranjero.

"Adelante Colo Colo y no te canses nunca de luchar".

Saluda atentamente a usted.— Luis Núñez Yáñez, carnet socio N.o 13272 de la UC.

BASQUETBOL: CHARLA SOBRE EL MUNDIAL DE BUENOS AIRES

Mañana, a las 19 horas, en el Salón de Honor de la Universidad Católica, se llevará a efecto una charla donde se tratarán diversas materias relacionadas con el reciente Campeonato Mundial de básquetbol.

En esta charla intervendrán los señores Sergio Molinari, que tratará sobre la organización del torneo; Kent Davidson, y Luis Valenzuela, sobre técnica de este deporte; Dr. Antonio Losada sobre la parte médica, y Adriano Barros y Gonzalo Bulnes, sobre arbitrajes en el básquetbol.

Luego, a las 21 horas, en el Club Militar, se efectuará una manifestación en honor de los integrantes del equipo chileno que ocupó el tercer puesto. Las adhesiones a este acto se reciben en la secretaría de la Federación y en la Casa Olímpica, calle Estado N.o 29.

REX LAYNE DE UTAH GANO A JOE WALCOTT

NUEVA YORK, 25 (U. P.)— Rex Layne, un joven de Utah que anoche hizo su primera aparición en los rings neoyorkinos se situó en la posición de retar al campeón mundial de todos los pesos, al derrotar por puntos al veterano Jersey Joe Walcott, en un encuentro a 10 vueltas, en el Madison Square Garden.

Los peritos habían hecho favorito a Walcott en la proporción de cinco contra uno sobre su contrincante de 22 años de edad.

En el match de semifondo a ocho vueltas, Elkins Brother derrotó por puntos al campeón cubano Omelio Agramonte.

Presenciaron el encuentro 5.595 personas y las entradas llegaron a la suma de 19.676 dólares, a pesar de haber sido transmitido por televisión.

El público asistente al término de cada round tributó una verdadera ovación a Layne, quien prosiguió el combate a pesar de haber recibido un fuerte impacto en el ojo izquierdo, el cual estuvo a punto de producirle su retiro.

La herida recibida en el primer round, se hizo más amplia en el cuarto a causa de los recios golpes de Walcott y sangraba en tal forma que los médicos debieron examinarlo para autorizar la prosecución del match.

No hubo K. D., aunque Walcott en la sexta y novena vueltas tambaleó unos instantes bajo el peso de los impactos del vencedor. La edad de Walcott es de 36 años actualmente y tenía una apreciable ventaja sobre su contendor debido a su mayor experiencia en los cuadriláteros. Layne lleva sólo dos años en los rings.

Por su parte, Walcott lleva 20 años en los cuadriláteros y tiene una gran preparación profesional.

TRIUNFADORA.— La juvenil Mariana Bohn sale de la piscina después de ganar los 50 metros pecho con el meritorio tiempo de 57" 7/10. Es una figura de la nueva generación, en quien la "U" cifra muchas esperanzas. Demostró buen estilo y efectividad en sus movimientos.

"TODO ESTA LISTO PARA EL GRAN PREMIO DEL NORTE", DECLARO MUZA

"Todo quedó listo para la gran carrera que se largará el 7", nos declaró ayer don Antonio Muza, presidente de la Asociación de Volantes de Chile, que regresó de la zona norte de sostuvo importantes entrevistas con las principales autoridades.

—Encontramos amplia cooperación en todas partes, lo que permite asegurar que el "Gran Premio del Norte" constituirá un éxito sin precedentes, nos agregó.

—En Arica recibimos el valioso aporte del coronel de Carabineros, señor Badal y del teniente, señor Avalos; en Antofagasta, del agente del Automóvil Club, señor Tulio Lobos en La Serena, del agente Chevrolet, señor Figari, quien además, ofreció donar un premio".

El señor Muza realizó el viaje junto con los señores Manuel Soza y Luis Campos Camus, en un avión de la fuerza aérea que les fué cedido por el general del aire, señor Aurelio Deledón. Tripularon la nave, el capitán Vásquez, el teniente Villeruelo y el teniente Jensen.

—El entusiasmo por la prueba es extraordinario en el norte y creo que varias ciudades se harán representar. Sé por ejemplo —terminó diciéndonos el señor Muza—, que dos deportistas de Arica se dirigieron a La Paz, a comprar coches que utilizaron volantes bolivianos en la carrera a Caracas, en su afán de estar presentes en la importante competencia.

SANITAS, INVICTO EN T. SABATINO

Instituto Sanitas sigue invicto en el campeonato sabatino que actúa en Estadio Popular Santiago Morning, en disputa del trofeo LA NACION.

Los últimos resultados fueron los siguientes:

PRIMERA DIVISION: Sanitas 1, Carrahaw 0; F. Ñuble 1, Inter Americano 0; Kalita 2, P. Kupffer 2; E. Mayer 5, Echesan 1; E. Vanni 2, Mayón 0, en segunda; O. Palacio 0, G. Militar 2; Splendid 1, José Maiza 4.

SEGUNDA DIVISION: Sanitas 2, Carrahaw 0; Calzado Kalita 1, Parquet Kupffer 1; Oscar Palacio 6, Geográfico Militar 1; Splendid 1, José Maiza 0.

PROXIMA FECHA.— Los partidos fijados para la próxima fecha son los siguientes: Splendid con Geográfico Militar; Sanitas con Mayón; Parquet Kupffer con Enrique Mayer; Carahaw con Oscar Palacio; José Maiza con Kalita; Inter Americano con Echeson.

Cortador-Sastre
SE OFRECE
CON CLIENTELA
Antiguo cortador Sastrería "Moneda"
Recibe hechuras finas y toda clase composturas. Atiende a domicilio
LOPEZ 812
BARRIO INDEPENDENCIA

CLUB DEPORTIVO DE LA UNIVERSIDAD DE CHILE
ELECCION DE CONSEJEROS
Los días 27 de Noviembre de 19 a 21 horas; Martes 28 y Miércoles 29, de 11 a 13 y de 19 a 21 horas, y el Jueves 30, de 11 a 13 horas, se llevarán a efecto en la sede del Club Deportivo, Avenida B. O'Higgins esquina Vergara, las elecciones para designar 12 consejeros que representarán el Sector Profesional del Consejo.
Tendrán derecho a voto los socios del Club al día en el pago de sus cuotas y que sean profesionales, egresados de la U. de Chile y los miembros docentes de ella.

ABOGADO
SANCHEZ DEL POZO
Especialmente asuntos y juicios de matrimonio. Posesiones efectivas, particiones
De 11 a 12 30 y de 17 a 19 horas
Moneda 1137—Of. 78
FONO 80813

Carlos Alberto
Técnico argentino
Fabrica su camisa a la vista
Al cumplir 10 años ofrece su primera gran
LIQUIDACION
a precios como éstos:
CAMISAS SPORT panamá ... $ 135.—
CAMISAS EN SEDA FINA ... 198.—
CAMISAS para el campo y playa 119.—
CALZONCILLOS slips para hombres ... 39.—
Y MUCHOS ARTICULOS MAS
SAN DIEGO 1143 al 1147
Media cuadra pasado Av. Matta

CASIMIRES DE TOME
EL MEJOR SURTIDO EN PALM - BEACH
PRECIOS DE FABRICA
DEPOSITO DE CASIMIRES
— ROSAS 1199 ESQ. MORANDE —

LLEGARON JUGUETES
ALEMANES, de cuerda, "SCHUCO". Armónicas M. Hohner y máquinas de coser. Ingleses, americanos, españoles y extenso surtido en nacionales. BICICLETAS. Patines Winchester, triciclos, mecanos ingleses e italianos. Proyectores Graffo, etc. Precios especiales a los sindicatos, industrias y hacendados.
VENTAS AL POR MAYOR Y MENOR
FERIA DE REGALOS
ESTADO 48

Dr. ALBERTO CROQUEVIELLE-Dr. GUSTAVO VERGARA
(Ausente en Europa)
Han trasladado su consulta a
"CLINICA SANTIAGO"
DE 18 A 19.30
Calle PROFESOR CARLOS PORTER N.o 23
(Vicuña Mackenna, altura 127)
TELEFONO 83159

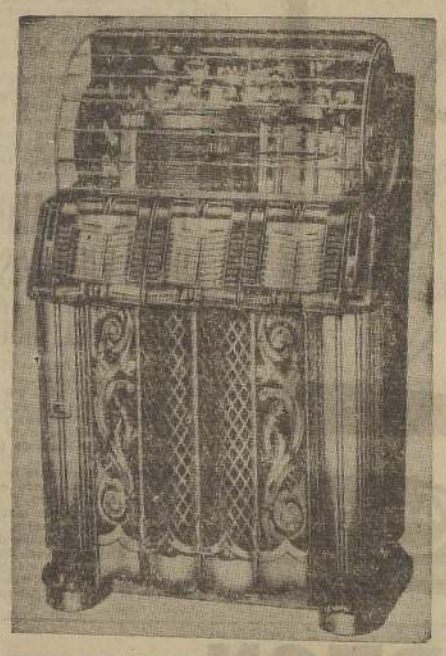

TOCADISCOS "WURLITZER"
Pocas unidades disponibles
Consulte precios y facilidades:
CASA OLIVARI
Independencia 2753 - Fono 5682
VALPARAISO

PRIMERA COMUNION
COMPRE CON ANTICIPACION Y EVITESE MOLESTIAS
HABITOS de Santa Teresita, en mongol y en punela, con manto, toca y crucifijo con rosario. Todos los portes
VESTIDOS en Piel de Angel, finamente bordados. En MOIREE, hechuras abullonadas.
EN MONGOL, de seda, confecciones sencillas y elegantes, de 7 a 8 años
$ 385.—
Gran oferta réclame
EQUIPO COMPLETO
Compuesto de:
Vestido con bolsa;
Velo bordado;
Azucena y corona;
Medalla con cinta;
Guantes y soquetes;
Libro y rosario;
12 santos impresos;
Cinta impresa.
$ 798.—
Para 7 a 8 años, sube $ 40 por talla.
También hoy un equipo con vestido de rayón opaco, velo de tul de hilo, y demás piezas de calidad, superior a
$ 1.798.—
COMPLETO
CINTAS impresas para niña. De moirée y grosgrain en gross.
$ 45.—
PARA NIÑO, en moirée con fleco dorado, en gross, impresa, a
$ 48.—
SANTITOS impresos, importados y nacionales. En color y negro. Gran surtido, desde
$ 28.—
la docena.
LIBRITOS de misa importados, de conciaperia, con broche y canto dorado. Gran surtido en libros nacionales, desde
$ 29.—
ROSARIOS de perlitas, loza, conchaperla, en madera, desde
$ 28.—
CORONITAS y azucenas de raso y piel. Coronitas desde
$ 28.—
Y AZUCENAS, desde
$ 32.—
VELOS hechos de tul de hilo.
Envíos a provincias contra reembolso. Cintas y santos impresos, pago anticipado.
MAS DE 25 AÑOS DE EXPERIENCIA
LA CASA DE LAS GUAGUAS
SAN DIEGO 674
FONO: 60903

CU-CU
LEGITIMOS ALEMANES

CARILLON
Joyería Fr. Bleiholder
BANDERA 243

CREDITOS
Hasta 10 meses plazo

TRAJES PARA NIÑOS, JOVENES Y CABALLEROS
CONFECCIONADOS Y SOBRE MEDIDA
Usamos solamente géneros y materiales de buena calidad; una confección que viste bien, a chicos y grandes.
SASTRERIA MITCHELL
BANDERA 525 VEA VITRINAS
Si su bolsillo está escaso, podemos ayudarlo con un amplio y fácil crédito.

MATINEE INFANTIL. — Con motivo de su primera comunión, la niñita Cecilia Mariana Luelje Phillips, ofreció una matinée infantil en su residencia de Avenida Beauchef, a un grupo de sus amiguitas.

VIAJEROS.— Procedentes de Buenos Aires llegaron ayer al aeropuerto de Los Cerrillos, el profesor Rafael Huenes, decano de la Facultad de Odontología, el profesor Leopoldo Panatt W., de la misma Facultad, y el señor Roberto Jolfre, presidente de la Sociedad Odontológica.

SEÑORA MARIA MORENO DE ILLANES.— Ayer dejó de existir, víctima de una larga y penosa enfermedad, la señora María Moreno de Illanes, vinculada a conocidas familias de la capital y de La Serena. En su hogar, formado por el recordado ingeniero de Obras Públicas, don Guillermo Illanes Beytía, fallecido en marzo de 1930, resaltaban sus numerosas cualidades de cristiana y de madre ejemplar. Su vida entera estuvo dedicada a hacer el bien a sus semejantes. Sus parientes y amigos siempre encontraron en ella la acogida generosa y el sano consejo.

Sus funerales se efectuarán en el Cementerio General, después de una misa que se oficiará por el eterno descanso de su alma, a las 9 horas en la Iglesia de La Asunción.

BANQUETE EN EL CARRERA.— La dirección del Hotel Carrera ofreció el sábado pasado un banquete en honor de los delegados de la Agencia de Viajes "American Express", que se encuentran de visita en el país. El banquete se llevó a efecto a las 22 horas, en uno de los salones del segundo piso, y contó con la presencia de la totalidad de los delegados y del Gerente del Hotel, acompañado de su esposa. En el grabado podemos ver a la señora de Studer, y a los señores Anthony Chaparro, Ernest Nehring, Frederick Vonesh, John Hartwig, William N. Dunwoody y en la cabecera de la mesa, al señor Wilfred Studer, Gerente del Hotel Carrera.

Música, exposiciones y conferencias.

TERCER CONCIERTO DE MUSICA DE CAMARA.— El Tercer concierto de Selección de Música de Cámara, preparado por el Instituto de Extensión Musical de la Universidad de Chile, tendrá lugar el 30 del presente a las 16 horas en la Sala Auditorium del Teatro Municipal. En el programa figuran obras de René Amengual, Guillermo Campos, Carlos Botto, Gustavo Becerra, Enrique Soro y Héctor Gorigoytia.

EXPOSICIONES

INFANTE BIGGS — SANTIAGO MAHAN.— Hoy, en la Sala de Exposiciones del Banco de Chile, expondrán sus obras los escultores Jorge Infante Biggs y Santiago Mahan.

En esta exposición se presentarán caricaturas, maquettes y maderas, en bien logrados trabajos de estos conocidos escultores.

SALON DE LA ASOCIACION CHILENA DE PINTORES Y ESCULTORES.— En la Universidad de Chile, se inaugurará hoy el Sexto Salón de la Asociación Chilena de Pintores y Escultores, que reunirá muestras de los más destacados artistas plásticos de nuestro ambiente. En este salón exhibirán sus obras los siguientes artistas: Pablo Burchard, Camilo Mori, Lily Garafulic, Carlos Pedraza, Israel Roa, Marta Colvin, María Fuentealba, Juan Egenau, Ezequiel Fontecilla, Lobo Parga, José Balmes, Clarence Mundy, Sergio Montecinos, y otros.

CONFERENCIA

DE HUMBERTO CIANCIOLO.— El profesor italiano, don Humberto Cianciolo continuará disertando acerca de "La literatura italiana contemporánea". La conferencia se efectuará hoy en la Sala Egaña, de la Universidad de Chile, a las 19 horas.

TE-CANASTA EN EL CRILLON.— En los salones del Hotel Crillon se efectuará el miércoles a las 16 horas, un té-canasta, organizado por el Centro de Ex Alumnas del Liceo N.o 3, a beneficio del Centro de Bienestar Social del establecimiento. Se ruega a las ex alumnas pasar a inscribirse en el Mediopupilaje, Alameda 1573.

EN TEJAS VERDES.— En la Hostería de Tejas Verdes se efectuó el sábado pasado el tradicional almuerzo en que se reúnen los socios del Rotary Club de San Antonio. Asistieron en esta oportunidad los siguientes:

Abalos Lavanderos, Víctor; Amenábar Délano, Carlos; Astete Gómez, Hernán; Blanco Díaz, Benjamín; Bouey Yunge, Ernesto; Bruggemann Rodiger, Emilio; Castro Labarca, Humberto; Cerda Cañas, Ricardo; Contreras Briones, Celso; Cortés León, Hernán; Corvalán Jaunets, J. Luis; Dueñas León, Atilio; Fontaine Nakín, René; Freire Petit, José; Geiger Stahr, Mario; González Laiseca, Oscar; Graf Groves, Augusto; Katalinic Mascarelli, Vicente; Lacalle Díez, Carlos; Lira Gómez, Mauricio; Kohorn Kohorn, Leo; Martínez Fernández, Ignacio; Montt Polanco, Bruno; Mujica Baeza, Alfredo; Ortega Hernández, Carlos; Pardow Bravo, Arturo; Parraguez Arellano, Dante; Reuss Berndt, Luis; Rojas Olivares, Mario; Ross Prado, Luis; Sierra Délano, Arturo; Solé Sala, José; Urrutia Honorato, Hernán; Vives Mc. Innes, Fernando; Silva Jorge Gustavo, y Salcedo, Daniel.

ATRAYENTE RUTA COMPRENDE EL VIAJE DEL GRAN CONCURSO "UN DIA EN NUEVA YORK"

Santiago-Lima
Panamá-Kingston
Nassau-N. York

Como complemento de las informaciones que hemos dado sobre nuestro concurso "UN DIA EN NUEVA YORK", inspirado en la extraordinaria película del mismo nombre, que será estrenada el martes próximo en el Teatro Metro, damos a conocer la ruta que seguirá en su viaje la persona que resulte agraciada con el premio asignado para el que identifique correctamente las diez fotografías de diferentes sitios neokorkinos, publicadas en LA NACION desde el martes 14 hasta el viernes 24 del presente.

El ganador sobrevolará una larga distancia en las alas mágicas de la British Overseas Airways Corp., y como se indica en el bosquejo que reproducimos, partirá desde Santiago en un avión "Constellation", para seguir directamente a Lima, Panamá, Kingston y Nassau, en las islas Bahamas. En este último punto subirá a otro moderno y cómodo avión, del tipo "Stratocruiser", en el cual viajará sin interrupción hasta la ciudad de los rascacielos, donde dará término a la primera etapa de su viaje.

Después de trasladarse a un hotel, donde disfrutará de alojamiento y comidas por cuenta de la BOAC, el viajante tendrá toda una semana a su disposición para visitar y admirar los lugares en cuyas fotos se ha basado nuestro concurso, antes de iniciar, por la misma ruta, el regreso a Santiago.

Durante todo el día y hasta las doce de la noche de mañana, martes, continuarán recibiéndose en nuestro diario los sobres con las identificaciones del concurso "UN DIA EN NUEVA YORK", los que, para evitar posibles atrasos en su recepción, pueden ser depositados en el buzón especial que se ha instalado en el primer piso de nuestra imprenta. Rogamos a nuestros lectores tomar muy en cuenta este detalle, en atención a que serán desechadas todas las soluciones que lleguen con posterioridad al plazo señalado.

Hoy en la tarde dará comienzo a su labor el jurado que tendrá a su cargo la revisión y clasificación de las identificaciones, y que estará formado por personeros de LA NACION, del Teatro Metro y de la British Overseas Airways Corp.

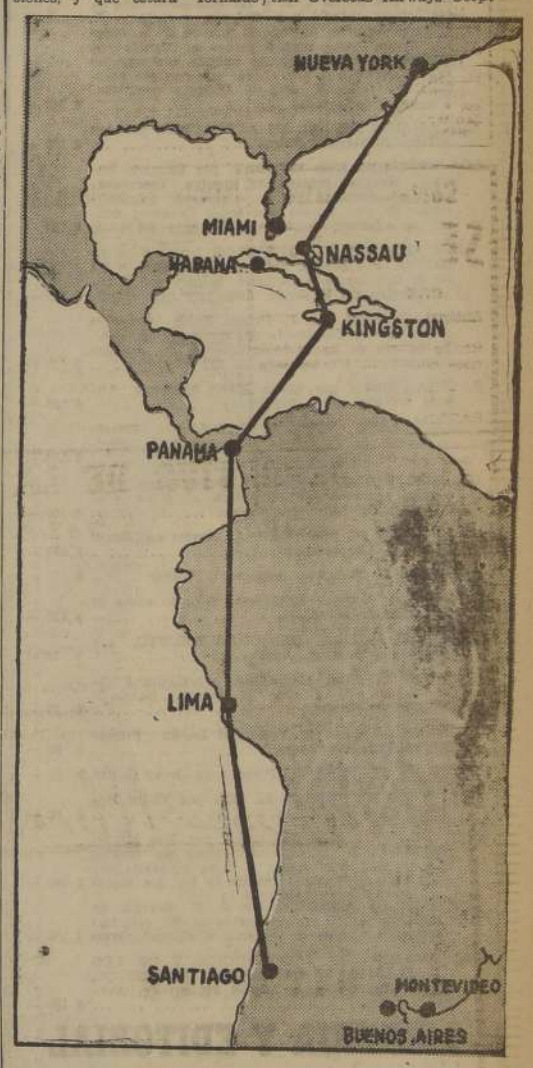

¡NO SE OLVIDE!— Que hoy a las 11 horas corresponde la reunión del Departamento Campesino, en Ejército 5, con el siguiente tema: "Cerco y alimentación en los campos". Recuerde que usted, esposa e hija de agricultor, puede hacer mucho en bien de sus inquilinos y medite la responsabilidad que esto le representa.

Para dar algunos consejos prácticos, asistirá a esta reunión, el médico señor Julio Santa María.

El Departamento Campesino espera, pues, a toda persona que tenga trabajo relacionado con el campo.

SHELTON Hotel
Una perfecta organización al servicio del viajero más exigente
★ Ambiente moderno y confortable.
☆ Extraordinario silencio.
★ Aire acondicionado.
☆ Magníficas vistas.
★ Bar americano.
☆ Privilegiada ubicación.
TODO está a un paso del SHELTON Hotel
CORDOBA 350 Buenos Aires T. E. 32-5758
Dir. telegráf. SHELTON

SILLAS DE PASEO
y velocípedos, cómprelos más baratos en la fábrica:
GRAN AVENIDA PARADERO 10
V. BLANCO VIEL N.o 1202

NOVIOS
Compren sus argollas en la fábrica más antigua de Chile
Casa SOSTIN
FABRICA DE ARGOLLAS CALLE NUEVA YORK 66
Importación de relojes suizos. Despachos a provincias
SANTIAGO

BAÑOS MARIN
MARIN 09 esq. VICUÑA MACKENNA
— TELEFONO 31162 —
AVISAMOS AL PUBLICO QUE DESDE EL JUEVES 23 DE NOVIEMBRE
TODOS LOS DIAS JUEVES
LOS BAÑOS TURCOS Y CAJON
Serán dedicados exclusivamente PARA DAMAS

AVISO
Ponemos en conocimiento de nuestra distinguida clientela y público en general, que hemos recibido innumerables reclamos por las imitaciones que se hacen de las "SANDALIAS CLEOPATRA".
Hacemos presente que las "SANDALIAS CLEOPATRA" llevan su sello de garantía de lo cual nos responsabilizamos plenamente, tanto por su fina terminación como por los materiales que en ella se emplean.
Para mayor seguridad de nuestra distinguida clientela, hacemos presente que las "SANDALIAS CLEOPATRA" están a la venta en su único local de
ARTURO PRAT 152

EL PATITO
FABRICA DE TEJIDOS DE PUNTO
Salvador Sanfuentes 2889
Entre Bascuñán y San Alfonso
Grandes rebajas de precios en traje de baño por comienzo de temporada.
Especialidad en Trajes Lastex.
Además, poleras, chalecos y paletoes de señora.

MODAS Clarisse
ESTADO 42 2° PISO OF. 204 TEL. 87979
Venta directa al público en sus acreditados talleres, a precios de mayoristas.
VESTIDOS
ABRIGOS
TRAJES
SASTRE
CREDITOS

MODAS CENTRO
GRAN VENTA DE PROPAGANDA A PRECIOS REBAJADOS
Vestidos elegantes desde .. .. .. $ 890.—
Traje sastre, desde $ 1.990.—
Abrigos 3/4 y chaquetones, desde . $ 1.490.—
Toda hechura de 1.r
FACILIDADES DE PAGO SIN RECARGO
MONEDA 1054
2º PISO OFICINA 3
(ENTRE AHUMADA Y BANDERA)

Helios Modas
LIQUIDA todas sus existencias
por ensanche del local
A MENOS DEL COSTO!
OPORTUNIDADES NUNCA VISTAS
TRAJES SASTRE en fino casimir ... $ 1,300.—
TRAJES GABARDINA importada ... 2,900.—
TRAJES DOS PIEZAS ... 1,200.—
ABRIGOS finos, de lana, en todos los colores ... 950.—
BATAS de seda y lana ... 800.—
LINDOS PAÑUELOS de fantasía, desde ... $ 180.—
TRAJES DE TUSOR, desde ... 380.—
TRAJES en seda floreada ... 750.—
BLUSAS desde .. 180.—
SLACKS desde ... 950.—
PANTALONES desde ... 300.—
AGUSTINAS 865
ANN MILLER, que aparece en la película M.G.M. "UN DIA EN NUEVA YORK", Martes Teatro Metro.

Arode
GRAN VENTA ESPECIAL por 8 DIAS!
Precios excepcionales
Vestidos de temporada en sedas Viña, desde $1.690.-
Trajes elegantes en ricas sedas italianas, desde $ 2.390.-
Arode
CONSULTE UN CREDITO
A. ALESSANDRI 222 EX ESTADO.-

NESTOR SANTILLAN
(Ex cortador de Falabella)
COMUNICA A SU DISTIGUIDA CLIENTELA QUE SE HA TRASLADADO A SU NUEVO LOCAL DE
MONEDA 1061 — OFICINAS 10 Y 11
TELEFONO 83505
HECHURAS DE PRIMERA, $ 1.800.—
Siempre un renovado surtido de casimires importados y nacionales
CREDITOS

CASA SONER
JUGUETES
— CREDITOS —
Con un pequeño pie, reserve su juguete con anticipación. Artículos regalo, Cerámica, Loza, Cuchillería, Plaqué
SAN DIEGO 834
— FONO 83710 —

Miguelina
EL NIDO IDEAL PARA SU GUAGUA
Sueño Apacible... COCHE CUNA plegable
$1.200
CON COLCHON y ALMOHADA
SAN DIEGO 1749-A
CASILLA 4152 · TELF. 54117.

Voy a la Sastrería GRAN CHIC
Que ofrece para
PRIMAVERA
gran oportunidad en CONFECCIONES y MEDIDAS FINAS CON AMPLIAS FACILIDADES
TERNOS Y CHAQUETAS
para caballeros y trajes para niños
SOLICITE SU CREDITO
SAN DIEGO 426

BREVES DEL CABLE

BUCAREST, 26. (U. P).— La Federación Rumana del Trabajo anunció que el Comité Ejecutivo de la Federación Mundial de Sindicatos se reunirá en esta capital, entre los días 1.o y 7 del mes de diciembre próximo.

BELFAST (Irlanda), 26.— (UP.)— Sir William Dalziel Thompson, ex presidente de la Asociación Médica de Gran Bretaña e Irlanda, falleció en su residencia en esta ciudad. Era una de las más brillantes figuras de la medicina británica.

WASHINGTON 26.— (UP.)— El Secretario de Agricultura Charles Brannan partió en viaje por los países de Centro y Sud América en cuyo trascurso asistirá a la Conferencia Interamericana de Agricultura que se celebrará en Montevideo y a la reunión regional latinoamericana de la Organización de Alimentación y Agricultura, también en esa ciudad.

MADRID, 26.— (UP.)— En el Teatro Lope de Vega se presentaron con gran éxito y lleno completo los cantantes brasileños Indios Tabajaras, presentado por los empresarios chilenos Plácido Martín y Armando Soria. Interpretaron canciones folklóricas de diversos países americanos y clásicas.

Jorge González Bastidas
DEL VENERO NATIVO
POEMAS

El poeta del Maule. El poeta de la tierra chilena. El poeta tan apreciado y querido como poeta, lo es aun más como hombre, como amigo. El hombre que sólo ha sabido hacer el bien, que llora hoy todo Chile. Por su bondad, sus poemas tienen la diafanidad del agua clara y la emoción del sentimiento delicado. Precio ... ... $ 30.—

HISTORIA DE CHILE, por don Francisco A. Encina. Por imprevistos de última hora, se ha postergado la aparición del tomo XVI para el Martes 5 de Diciembre. Es la primera parte de la GUERRA DEL PACIFICO. Precio ... ... $ 240.—

Los tomos se venden por separado. Faltan actualmente los tomos IV al IX, que se reimprimirán tan pronto se termine la Historia (hasta 1891). Los tomos I, II y III contienen toda la prehistoria chilena y la Colonia, y el tomo X, tiene el resumen de todo el proceso de la Independencia, hasta más o menos el tiempo de Portales; por lo tanto, se pueden comprar los tomos disponibles por ahora, que con ese resumen del tomo X, está la Historia completa. Precio de cada tomo ... ... $ 240.—

REVOLUCION DE 1891, MI ACTUACION, por don Arturo Alessandri Palma ... ... $ 100.—

LOS HOMBRES DEL HOMBRE, por Eduardo Barrios. Novela cumbre de nuestra literatura. Obra apasionante con un argumento originalísimo. Es una novela que todos llevamos dentro, se desarrolla en el subconsciente del lector $ 120.—

GRAN SEÑOR Y RAJADIABLOS, por Eduardo Barrios. 5.a edición chilena en dos años, y 9.a en el Continente americano, hablan por sí solas. Quien no ha leído, debe leer esta novela $ 140.—

INFIERNO GRIS, por J. Ortega Folch. (Amadeo Richardson). La novela del Santiago nocturno. La novela de los casos estudiados por Amadeo Richardson. Un volumen de 312 páginas ... ... $ 120.—

CANDIA. Novela por María Elena Aldunate. Lujosa edición ... ... $ 120.—

FIEBRE LENTA. Novela de Hugo Laso J. Primera novela de un escritor que demuestra condiciones de un gran novelista ... ... $ 100.—

UN JUEZ RURAL. Novela de Pedro Prado. Está novela representa al novelista, al poeta y al filósofo. Un libro todo belleza ... ... $ 100.—

NI POR MAR NI POR TIERRA. Novela de Miguel Serrano. (Agotándose) ... ... $ 180.—

CRISTIAN Y YO. Por Augusto D'Halmar ... .. $ 110.—

LOS 21, por Augusto D'Halmar. Estudio sobre 21 celebridades mundiales ... ... $ 120.—

PASION Y MUERTE DEL CURA DEUSTO, por Augusto D'Halmar. Novela ... ... $ 70.—

DE MI SABIDURIA AMOROSA, por Carlos Préndez Saldías. El autor de "27 Mujeres", hace pública su experiencia ... ... $ 30.—

VELAMEN. Poemas de Fernando Durán. Premio Sociedad de Escritores ... ... $ 80.—

ROCIO EN EL TREBOL. Poemas de Oscar Castro $ 80.—

AUN NO SE HA PUESTO EL SOL, por Víctor Domingo Silva ... ... $ 90.—

SAN MARTIN Y SUS ENIGMAS, por José Miguel Yrarrázaval L. Dos grandes tomos que contienen la más investigada y justa biografía del General San Martín. Precio de los dos tomos $ 480.—

HISTORIA DE AMERICA, por J. C. Zorrilla de San Martín. III edición puesta al día, con numerosos grabados y lecturas complementarias $ 180.—

PRONTUARIO DE LOS JUICIOS Y DE LOS CONTRATOS. FORMULARIOS Y MODELOS, por Samuel Gleiser y Miguel Maldavsky. Abogados ... ... $ 180.—

LIBRERIA Y EDITORIAL NASCIMENTO
San Antonio 240. Casilla 2298. Fono 32062
Pida nuestro catálogo gratis. Nuestros envíos contra reembolso no tienen recargo alguno para nuestros clientes.

Erupción del volcan Etna en Sicilia

Lava amenaza sepultar la aldea de Fornazzi

CATANIA, (Sicilia) 26. (U. P.) El monte Etna, uno de los mayores volcanes de Europa, entró en actividad y la lava amenaza con sepultar la aldea de Fornazzo. Ante este peligro, las autoridades han evacuado sus 1.300 habitantes.

La lava se precipita por las laderas del volcán en dos corrientes distintas y los funcionarios del observatorio dicen, que si continúa extendiéndose a su actual velocidad, 200 metros por hora, podrá alcanzar a Fornazzo en las primeras horas de mañana. La policía y los bomberos comenzaron la evacuación de los habitantes a una señal convenida, mientras los ríos de lava avanzaban por un terreno plano hacia dos cañadas en dirección a las aldeas de Fornazzo y Milo. Los habitantes de esta última se muestran alarmados y han pedido auxilios para el caso que tengan que evacuar.

Existen además otras cinco aldeas directamente amenazadas. Esta es la primera erupción del Etna desde el 2 de diciembre del año pasado.

Para los habitantes de Catania la erupción, como de costumbre, resultó una diversión y centenares de personas se reunieron en la plaza central toda la noche para observar una corona rosada sobre el volcán que constituye la mayor atracción turística de Sicilia.

La cañada Cava Grande del Etna está en línea directa a Fornazzo detrás de la cual están las aldeas de Santa Lucía y Macchia. La otra cañada está algo más distante del río de lava en la ladera sudeste del volcán por la cual desciende la lava directamente hacia Milo.

Las dos bocas en erupción, a 1.800 metros de altura, se cerraron durante el día, pero un número no determinado de otras se abrieron en el mismo sector a 1.376 metros. De primer momento los funcionarios dijeron que había seis bocas en erupción. Esta comenzó anoche con dos tremendos estampidos.

El profesor Gustavo Cumin, geólogo de la Universidad de Catania, informó por radio al profesor Umberto de Fiore: "hemos visto cinco bocas en erupción en el valle de León, muy activas, y otra erupción a 2.050 metros. La lava corre rápidamente, pero no se ha extendido mucho y ha llegado a las alturas de Bucca Mussara. Continuamos la observación. Más detalles al llegar a Milo. Las últimas noticias dicen que la lava ya pasó los montes Fontana y Cagliato y se dirige directamente a la cañada Cava Grande. El río tiene un ancho de 200 metros.

Miles de curiosos han marchado a Milo paar observar el resplandor de la erupción y la lava que desciende por las laderas del Etna. La policía ha prohibido la circulación en Milo, donde las cenizas la hacen peligrosa por las condiciones resbaladizas de las carreteras, donde ya ha habido numerosos accidentes. Las nubes de cenizas son visibles desde Italia al otro lado del Estrecho de Messina. Hasta el momento no se tiene noticias de accidentes a consecuencia de la erupción.

CATANIA (Sicilia) 26. (U. P.) —De acuerdo con los últimos datos obtenidos, a las seis de la tarde la lava se encontraba a poco más de dos kilómetros de Fornazzo. Se calcula que si continúa avanzando a la velocidad actual, alcanzará la aldea a las 8 horas de mañana lunes.

CAJA DE FONDOS
COMPRO
TRATAR:
Portal Bulnes 414
PRIMERA ESCALERA ENTRANDO POR MERCED

Socialistas ganarían elección bávara

Plan Schuman será la herramienta para unión de Europa Occidental

ESTRASBURGO. 26. (U. P).— (Por Ross Hazeltine).— Europa Occidental cuenta con el Plan Schumann para ir contra la corriente de un milenio y alcanzar lo que nadie ha logrado desde Carlo Magno: la unión política de los pueblos europeos.

La Asamblea Europea definitivamente seleccionó la semana pasada el Plan Schuman como la herramienta que utilizará para construir la versión moderna del imperio de Carlomagno.

Dicen los delegados, que mancomunar las producciones carbonífera y siderúrgica, será sólo el primero de una serie de planes. En la próxima reunión que tendrá lugar en marzo o abril, la Asamblea tratará otros dos planes similares enderezados a mancomunar también el transporte y la producción agrícola. Es probable que después sean presentados otros proyectos.

La producción mancomunada de carbón y acero, cuyos planes están casi terminados, será regulada por un Parlamento de seis naciones cuyos representantes serán elegidos por los Parlamentos nacionales de los países participantes. La Asamblea oficialmente sugirió que los miembros del Parlamento del Plan Schuman, serán los mismos hombres que las seis naciones seleccionaron para que las representaran en la Asamblea Europea.

El Parlamento del Plan Schuman probablemente tendrá como sede la "Casa de Europa" de la Asamblea, utilizará los mismos traductores, secretarios y personal de oficina. Los miembros del Parlamento del Plan Schuman pueden ser convocados a explicar sus determinaciones ante la Asamblea Europea integrada por 15 naciones. La puerta estará siempre abierta para la sotras naciones representadas en la Asamblea, que quieran participar en el Plan Schuman.

Cuando los proyectos de mancomunar el carbón y el acero, la agricultura, el transporte y quizás más tarde la fuerza motriz, obras públicas y otras industrias, entre en vías de realización, la Asamblea tendrá el poder y la responsabilidad reales que desea tener. De llegarse a esa etapa, este organismo sería realmente casi un Parlamento Europeo.

Las naciones unidas en los proyectos mancomunados tendrían que adoptar, a su debido tiempo normas comunes en cuanto a la economía política y la defensa. Ninguna nación podrá individualmente mantenerse al margen o alejarse de los otros. En esto seguramente estaba pensando ayer el Presidente de la Asamblea, Paul Henri Spaak, cuando dijo: "Estoy convencido que cuando algunos proyectos de los empeños mancomunados entren en vías de realización, la unión de Europa progresará rápidamente".

PROPONEN SUPRESION DE LA LEY BRITANICA QUE CASTIGA LA "BRUJERIA"

LONDRES, 26 (UP).— El proyecto de abrogación de la ley aprobada en 1735, que dispone la pena del cepo para los que ejerzan "la brujería, sortilegio, encantamiento o conjuros", será presentado a la Cámara de los Comunes la semana próxima.

El propósito de este proyecto es dar libertad de religión a unas 50.000 personas en Gran Bretaña que son espiritualistas activos, pero están expuestos a ser juzgados por la ley aprobada durante el reinado de Jorge II.

La tolerancia hacia aquellos que creen en lo sobrenatural está tan desarrollada, que grupos protestantes, católicos y judíos han expresado su apoyo para la abrogación de leyes que representaron una era de histeria contra cualquier individuo que pareciera ser un hechicero o un brujo.

La intención de los legisladores ahora es substituir la antigua ley por otra que disponga penas para los casos fraudulentos de espiritistas, que pretenden tener contacto con los espíritus del otro mundo, con fines de lucro o de fraude; pero dejaría en paz a los aficionados y creyentes religiosos en el espiritualismo y en los mediums.

A 20 MIL PEREGRINOS RECIBIO AYER EL PAPA

CIUDAD DEL VATICANO, 26. — (UP). — Su Santidad el Papa, recibió en la Basílica de San Pedro a 20.000 peregrinos del Año Santo, entre los cuales figuraban fieles de Argentina, España, Francia, Irlanda y Estados Unidos, así como un gran número de obreros italianos y les dijo que la Iglesia Católica "detesta la guerra y desea la paz."

Primeros resultados parecen indicar un rechazo al rearme

MUNICH, Alemania, 26.—(U. P.).— Los primeros resultados que llegan poco a poco de los distritos alejados de la capital de Baviera parecen indicar el éxito del Partido Socialista dirigido por el activo líder Kurt Schumacher, en defensa de la campaña contra el rearme.

Aunque la votación fué lenta durante la primera parte del día, el ritmo se aceleró a medida que se aproximaba la hora de cerrar las urnas al obscurecer. Dentro y fuera de los colegios electorales se formaban largas colas de electores, mientras se improvisaban más facilidades para los votantes.

Las autoridades dicen que la mayoría de los electores que acudieron a los colegios eran mayores de 30 años. Manifestaron que la generación joven está desalentada después de los años de guerra, y los campamentos de ex prisioneros se han desinteresado completamente de la política.

Los escrutinios de 35 distritos de Munich dan al Partido Socialista, 5,622 votos, y al Cristiano Demócrata del Canciller Konrad Adenauer, 3,468 votos.

Augsburgo, otra gran ciudad de Baviera, da 46,6 por ciento a Schumacher, y 25,3 por ciento a Adenauer.

El Canciller Federal, Konrad Adenauer, y los aliados esperan con ansiedad el resultado final de las elecciones para el Parlamento del Estado, pues las considerarán aquí como la expresión firme de si los alemanes están dispuestos a participar en el ejército internacional.

Se espera que en este gran estado de la zona de ocupación norteamericana voten más del 70 por ciento de los cuatro millones de electores, a pesar de la bajísima temperatura que se sufre después de un gran temporal de lluvia y nieve. En algunos lugares, especialmente en las grandes ciudades de Munich y Nuremberg, las autoridades electorales informaron que para las cinco de la tarde, una hora antes de cerrar los colegios, habían votado del 70 al 80 por ciento del cuerpo electoral.

Las elecciones, que anteriormente hubieran sido de rutina, se habían transformado en un referendum sobre el rearme mediante la vigorosa campaña del Partido Socialista que se opone al rearme en cualquier forma. Los demócratas - cristianos de Adenauer, bajo la presión de los occidentales, abogan por el rearme, es decir, la participación de unidades alemanas en la proyectada fuerza de defensa del Pacto del Atlántico.

FALLO SOBRE DERECHO DE ASILO INTERPRETA HOY CORTE DE LA HAYA

LA HAYA, 26.— (UP).— El Tribunal Internacional de Justicia anunció que mañana dará la interpretación a su fallo en el caso del derecho de asilo entre Colombia y Perú, a petición del Gobierno colombiano.

El anuncio dice que la interpretación se dará en una sesión pública que empezará a las 8.30 horas GMT (4.30 hora chilena). Esta será la primera interpretación de un fallo en la historia del Tribunal.

Colombia hizo su petición el 20 de noviembre al considerar el fallo vago y estimar que no se cumpliría la solicitud de Colombia hecha inmediatamente después de que el Tribunal, el mismo día, no llegó a un acuerdo claro en la disputa entre Colombia y Perú para resolver el caso del refugio en la Embajada colombiana de Víctor Haya de la Torre, durante 23 meses.

Sensacional!

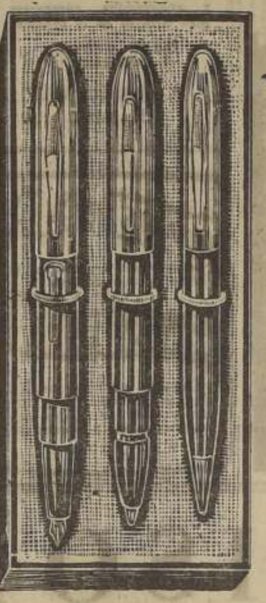

Stratford presenta su magnífico Juego de 3 PIEZAS a precio de propaganda

$325.-

SE COMPONE DE:
Pluma Fuente de pluma escondida, de oro enchapado.
• Pluma Atómica Parta.
• Lapicero automático.
Las tres piezas con tapas enchapadas de oro, en elegante estuche, colores marrón, azul, negro y verde.
Repuestos importados para lapiceras de pasta, $ 40.—

Envíos a provincias contra reembolso

CASA FIONA
UNION CENTRAL 1063 (COST. T. METRO)

Empaquetaduras de CULATA
Studebaker Dodge, Packard Willys, Jeep, Hudson G M C., Ford, Chevrolet
Bujías Champion $ 85 c/u
ALAMEDA 2827

HELADERAS

FACILIDADES SIN PIE
METALUX
MONJITAS 843 - ENTRE PISO

RELOJES SUIZOS
ENTREGAMOS INMEDIATAMENTE

con sólo $ 400.- de pie
SALDO PAGADERO EN PEQUEÑAS CUOTAS MENSUALES
LOS SERENOS 475
5º PISO - OFICINA 503 - FONO 69628
POR CATEDRAL ENTRE MORANDE Y TEATINOS

PROPUESTA
Para la instalación de tribunas de madera y sillas en el Circuito "PEDRO DE VALDIVIA NORTE".
DIRIGIRSE A:
— LIRA 425 —
★
AUDAX CLUB SPORTIVO ITALIANO

LA SENSACION DEL MOMENTO!

ULTIMOS DIAS DE LIQUIDACION EN FABRICA DE CAMISAS METRO

Camisas finas Oxford ... ... $	139.—
Camisas sport, último modelo	145.—
Camisas blancas, popelina fina	215.—
Camisas de niños, desde	99.—
Calzoncillos, desde.. .. $ 38.— 45.— y	50.—
Pijamas, desde ... ... 180.— 250.— y	305.—
Calcetines, desde... ... 10.50 14.50 y	20.—
Tollas, desde...	39.—
Corbatas, desde	8.50
Pañuelos desde	9.50

FABRICA DE CAMISAS "METRO" MORANDE esq. STO. DOMINGO

Visite a JAIME COGAN

CREDITOS 12 MESES PLAZO
SAN DIEGO 673 AL 677.

CALAMINA HIDRAULICA
SEÑOR CONSTRUCTOR:
Invierta y economice dinero, empleando en sus construcciones "CALAMINA HIDRAULICA", el mejor, más resistente y durable techo de cartón, fabricado en Chile.
Especial para casas de emergencia, campamentos de costa, cordillera, galpones y gallineros.
CALLE LOS MUERMOS N.o 44
TELEFONOS 83464 — 93860
CASILLA 948 — SANTIAGO

Busque LA CAPSULA SELLADA de VIDRIO! EN LOS PANES DE
JABON
BORAXOL
CHAMPU

LOTEO PARQUE SANTA ELENA
INICIO LA VENTA DE 28 SITIOS URBANIZADOS
Con frente a la Avenida Santa Elena, inmediato a la Avenida Vicuña Mackenna y Franklin
SECTOR RESIDENCIAL E INDUSTRIAL, CON ESPLENDIDA MOVILIZACION A LA PUERTA
SITIOS DESDE: $ 131.250.-
AL CONTADO: $ 9.334 40 — EL SALDO EN 12 CUOTAS TRIMESTRALES IGUALES
LA OFICINA ATENDERA TODOS LOS DIAS EN SANTA ELENA 2213, DE 2 A 7 P. M
CARLOS OSSANDON G. - NUEVA YORK 25 - 1.er PISO

CONTRAATAQUE ROJO EN COREA DEL NORTE

EN VIOLENTA OFENSIVA OCUPARON CENTRO FERROVIARIO DE TOKCHON

DETENIDO AVANCE DE MAC ARTHUR

TOKIO, lunes 27.— (UP). — (Por Rutherford Poats).— Las fuerzas comunistas perforaron el centro de la línea de las Naciones Unidas en Corea el domingo e hicieron retroceder más de 22 kilómetros a dos divisiones surcoreanas y obligaron a detenerse a la ofensiva final del General MacArthur. Las divisiones norteamericanas Segunda y Vigésimaquinta también tuvieron que retirarse entre tres y ocho kilómetros ante un violento ataque comunista.

Los despachos del frente dicen que el violento ataque comunista, en cuyo transcurso los rojos reconquistaron el centro ferroviario de Tokchon, disipa las esperanzas de los soldados norteamericanos de estar de regreso para Navidades.

En la costa oriental, las fuerzas de la NU continuaron avanzando al norte, sin encontrar una resistencia apreciable. La jefatura del Décimo Cuerpo anunció la ocupación de Chongjin, a las 4.30 de la tarde del domingo, y que las fuerzas de las Naciones Unidas avanzaron doce kilómetros al norte de la ciudad, situándose a 80 kilómetros de la frontera rusa. El contraataque de los coreanos y chinos comunistas se produjo en un frente de 40 kilómetros al noroeste de Corea y destrozó la línea del Segundo Cuerpo surcoreano a lo largo de la región montañosa central.

EL ASALTO ROJO

Esta es la peor derrota sufrida por los ejércitos de las Naciones desde que los chinos los obligaron a retirarse 80 kilómetros en el frente occidental, hace un mes. Los comunistas al atacar a los toques de clarín, lanzaron sus asaltos más fuertes contra las divisiones surcoreanas Séptima y Octava, logrando una penetración de 22 kilómetros hacia el sur de Tokchon a través de las posiciones tomadas por los surcoreanos durante los dos primeros días de la ofensiva general para terminar la guerra. Las noticias del frente dicen que el personal del aeródromo de Tokchon se evacuó por el aire, mientras las pistas estaban bajo el fuego, y que la Primera División de Caballería norteamericana envió apresuradamente refuerzos al frente para detener el avance rojo.

El Comando del Noveno Cuerpo norteamericano cerca del lugar en que se produjo la brecha, informó que a la caída de la tarde del domingo los surcoreanos continuaban combatiendo al norte de Tokchon. El mando del Octavo Ejército no ha confirmado el informe recibido del Segundo Cuerpo surcoreano al comenzar el contraataque rojo y dijo que la situación era "nebulosa".

No hay noticias aún de los efectivos comunistas lanzados al ataque. La Segunda División norteamericana informó que hizo prisionera a 200 soldados chinos en el extremo oriental de la ruta de avance de los rojos. Las divisiones Segunda y Vigésimoquinta norteamericanas en la línea al oeste de la surcoreana retrocedieron entre tres y ocho kilómetros. Un batallón de la Segunda quedó aislado y tuvo que abrirse paso hacia el sur después que dos de sus compañías sufrieron bajas apreciables.

Los nacionalistas chinos están atacando la isla de Yuhwan para intentar un desembarco

HONG KONG, 26. (U. P).— (Por Victor Kendrick).— Las informaciones procedentes de Formosa indican que los nacionalistas chinos están realizando un ataque sobre la costa en poder de los comunistas, desafiando la política de Presidente Truman.

Los barcos de guerra nacionalistas, según una de esas informaciones, están atacando a la guarnición comunista en la isla de Yuhwan, en la bahía de Wenchow, 352 kilómetros al sur de Shanghai, con la intención aparente de desembarcar a la infantería de marina. Un informe cita a las autoridades militares nacionalistas.

Otro informe dice que los barcos de guerra nacionalistas han reanudado sus actividades de patrulla a lo largo de la costa sur de China, y que tres aviones nacionalistas atacaron los emplazamientos de la artillería en el puerto de Swatow, 280 kilómetros al norte de Hong Kong, dando muerte a cierto número de soldados comunistas.

Cuando el Presidente Truman envió la Séptima Flota a Formosa, baluarte del Gobierno nacionalista, expulsado por los comunistas del territorio continental chino, lo hizo para proteger a Formosa de un ataque rojo, a condición de que los nacionalistas no lo provocaran atacando a los comunistas.

Las informaciones procedentes de Formosa indican que está aumentando la insistencia del Gobierno nacionalista del Generalísimo Chiang Kai-shek, de que se le permita a sus fuerzas navales y aéreas atacar, y hacer un desembarco de comandos en el territorio dominado por los comunistas. Los nacionalistas opinan que los comunistas se han debilitado enviando tropas a Manchuria, y agregan que eso, unido al aumento del malestar popular contra los rojos, hacen deseable tales ataques.

EMBAJADOR DE RUMANIA ANTE COREA DEL NORTE

BUCAREST, 26.— (UP). — Corea del Norte aprobó el nombramiento de Paul Babuchy, como Embajador de Rumania ante la República Democrática del Pueblo de Corea.

UN ANTEOJO ES UN AMIGO INAPRECIABLE FALLANDOLE LA VISTA VEA AL OCULISTA Y luego a "OPTICA AHUMADA" Exactitud en el despacho de recetas

A. RUTTER Y CIA. AHUMADA 326

LIQUIDACION DE CUCHILLERIA "SHEFFIELD", "ROGERS" "SILCO" "ONEIDA"

ALEMANES Y SUECOS, JUEGOS COMPLETOS PARA 12 PERSONAS, DESDE $ 2.400.—

Ricos juegos de mesa, en porcelana inglesa y alemana. Ricos juegos de té, en porcelana, liquidamos DESDE $ 1.950.—

AGUSTINAS 925, OF. 414

DENTADURAS INMEDIATAS

Después extracciones

Dentaduras artificiales con o sin paladar, CORONAS, PUNDAS para dientes averiados o antiestéticos. Los últimos progresos en estética dental. RAPIDEZ EN LA EJECUCION.

CLINICA DENTAL "EDWARDS"

Pasaje Agustín Edwards 29, Entrepiso 111, entrada por Ahumada 312 — FONO 67378.

BAILE

Apréndalo en el INSTITUTO SUPERIOR DE BAILE, establecimiento serio y responsable para adultos y menores, de ambos sexos. NO PAGUE CURSOS CAROS. Nosotros le garantizamos el aprendizaje de DOS BAILES EN UNA CLASE POR $ 100, con práctica gratis, pues poseemos el más MODERNO Y SENCILLO METODO DE ENSEÑANZA. Las clases de BAILE de SALON, para adultos, son estrictamente privadas. CATEDRAL 2024. FONO 67683

NO ENTREGUE SU RELOJ en manos inexpertas Consulte a CASA CARS SAN ANTONIO N.o 521 — FONO 32803 — EDIFICIO CAPRI

Con el veraniego sabor a la fruta fresca, sin esencia ni colorantes

SANTA ROSA 1857 - Fono 51833

Goce de una vida activa... sin achaques!

UN BUEN DIURETICO

Si usted necesita que un buen diurético estimule la función renal, ayudando a una mejor eliminación de desechos cuya permanencia en el organismo es perjudicial, pruebe las Píldoras De Witt. Son diuréticas y a la vez un suave antiséptico de las vías urinarias.

Fáciles de tomar; no ocasionan molestia alguna.

¡Las legítimas Píldoras De Witt no se venden sueltas!

Exíjalas en su nuevo envase higiénico y económico: el sobresito de 6 píldoras. También en frascos de 40 y 100 píldoras. ¡No acepte imitaciones!

BASE: Extractos medicinales de Pichi, Buchú, Enebro, y Uva Ursi como diuréticos, y Azul de Metileno como desinfectante.

Píldoras DE WITT para los Riñones y la Vejiga

$2.000 mensual, parcelitas agrícolas en San Bernardo desde 1.500 m2. Excelente inversión. Pie convencional

50 MESES PLAZO

Tratar: ALAMEDA 1315. Segundo piso. Oficinas: 26-27. Fono 87898. Santiago.

COMPRAMOS RELOJES MALOS MAC IVER 765 — Esquina Esmeralda — TALLER DE RELOJERIA

SEMANA DE LOS ANTEOJOS! A PRECIOS REBAJADOS

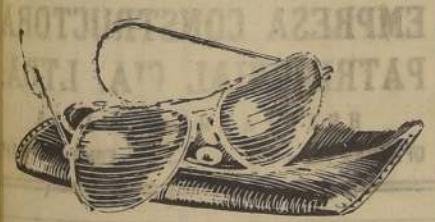

TIPO CORRIENTE

Cristales verdes, diseñados en forma elegante y ovalada, ajustan bien a la cara, enchapados, para caballeros y señoritas:

Con estuche: ANTES ..... $ 350.—

AHORA ..... $ 300.—

IRROMPIBLES

Enchapados, atornillados, terminación de primera, para caballeros, y tipo especial para damas.

Con estuche: ANTES ..... $ 450.—

AHORA ..... $ 400.—

CASA FIONA UNION CENTRAL 1063 (COSTADO T. METRO)

ARTICULOS NYLON A PRECIOS IRRISORIOS

Calzones	$ 25.—
Baberos	10.—
Delantales señoras	60.—
Delantales niñitas	40.—
Gorros piscina	25.—

JUGUETES DE GOMA, GLOBOS, Etc. VENTAS POR MAYOR Y MENOR

ALAMEDA 420

MATERNIDAD SEWELL

AVENIDA MANUEL MONTT 1593

Estudios en EE. UU. de Norte América

CONSULTAS de 15 a 20 horas

PAÑALES

Gasa popular	$ 17
Lienzo extra, 24 y	22.
Katico, práctico	26.
Americano 0.90x0.90	20
Pajeros 1 metro	15.
Frazaditas	130
Toallas americanas, metro	38.

Chales, toallas, retazos, frazadas, etc.

AV. IRARRAZAVAL 240 (A una cuadra de Vicuña Mackenna)

PARA TODOS SUS HIJITOS GRANDES Y CHIQUITOS "CAMISAS PEPITO" ya están en venta en Arturo Prat 70

Un Ambo fresco liviano elegante indeformable de colores variados y tela porosa...

Ambos terminados en excelente Palm Beach nacional, magnífica selección a rayas y colores unidos en plomo, habano, beige, azul y petróleo. Correcto modelo derecho, todo forrado en fina sarga de seda, ejecutado en nuestros talleres, con cuidadosa prolijidad.

$ 3.870

Ambos Palm Beach, hechos en una variada selección de telas españolas, muy frescas. Colores de actualidad, especiales para verano. Terminados enteramente a mano con materiales livianos en correcto modelo derecho de dos botones:

$ 4.277

Ambos frescos, realizados en magnífica Alpaca inglesa, recien recibida, en variados colores de un tono, impecable modelo recto de líneas elegantes, terminados a mano como de medida, con materiales livianos, seleccionados de las mejores calidades:

$ 4.780

¡eso es un PALM BEACH con la etiqueta de Los Gobelinos!

Se trabaja y se vive más satisfecho, cuando el Ambo es cómodo y fresco. Con un PALM BEACH de LOS GOBELINOS, hay sensación de playa hasta en la oficina!

Departamento Sastrería

Si es de Los Gobelinos se distingue

AHUMADA ESQ. COMPAÑIA

Publicita

ALZA DE LOS BONOS CHILENOS EN MERCADO BURSATIL INGLES

LONDRES, 26. (U. P.).— (Por C. T. Hallinan).— Los bonos del Gobierno chileno continuaron en su movimiento de alza esta semana en el mercado bursátil y al terminar la semana acusaban un alza de una libra esterlina, cotizándose al precio común de 45-1/4 libras esterlinas.

Las acciones ordinarias del Ferrocarril de Antofagasta aflojaron diez chelines, para cerrar a seis y media libras esterlinas, en tanto que las preferidas bajaron igual cantidad y se cotizaron a 42 libras esterlinas.

Las acciones al portador del Ferrocarril Salitrero no variaron, quedando a siete libras, seis chelines y ocho peniques. Las Lautaro Nitrate bajaron dos chelines y seis peniques en relación con la semana pasada en que tuvieron una brusca alza, y cerraron a seis libras, tres chelines y cuatro peniques.

El mercado bursátil continuó ofreciendo esta semana resistencia, tanto a las buenas como a las malas noticias. Las consideraciones políticas internas, con una corriente submarina de revuelta contra la política externa de Gran Bretaña, tanto dentro de las filas del partido laborista como de la oposición, además de las fluctuaciones en la suerte de las naciones aliadas en el Extremo Oriente, sirvieron para reducir el tipo más serio de negocios hasta dejarlo prácticamente detenido.

En las últimas horas del viernes hubo una ola de optimismo sobre las perspectivas de un pronto término de la guerra coreana, y los especuladores tornaron al mercado, produciendo una recuperación en los bonos japoneses y chinos.

Las nuevas emisiones de acciones han despertado mucho interés especialmente el proyecto Dunlop, para elevar el capital en más o menos nueve millones de libras esterlinas.

Por lo demás, el mercado industrial permaneció sostenido. El índice del "Financial Times", al término de la semana acusó una baja de fracción, a 117,9.

Las acciones petroleras, especialmente las Anglo-Iranian, estuvieron débiles, por ciertas aprensiones respecto de la situación política en general, en el Medio Oriente. Las acciones citadas bajaron cinco chelines, cotizándose a 126 chelines y 10 peniques y medio.

Las acciones de empresas cupríferas participaron del renacimiento del interés especulativo, ayudado por el aumento del precio del metal en Canadá. Las Rhokana mejoraron 10 chelines y cerraron a 375 chelines.

Consejo de Seguridad de la NU recibe hoy a comunistas chinos

Se debatirá política de EE. UU., acerca de la Isla de Formosa

LAKE SUCCESS 26. (U. P.)— (Por Richard Witkin).— Estados Unidos interrogará a los delegados comunistas chinos acerca de su ingerencia en Corea y su política en relación a Formosa, cuando los delegados se encuentren mañana frente a frente.

El delegado norteamericano Warren Austin se propone interrogar al delegado comunista chino, General Wu Shiu-chuan, sobre la crisis en el Extremo Oriente en la sesión vespertina del Consejo de Seguridad.

La primera asistencia oficial del grupo comunista se efectuará en la sesión matutina del principal Comité Político de la Asamblea General, al debatirse sobre las acusaciones rusas de la agresión norteamericana contra China.

El delegado soviético Jacob Malik debe iniciar la sesión matutina con la presentación de los cargos contra Estados Unidos por las supuestas agresiones contra Formosa y Manchuria. Será contestado brevemente por los delegados norteamericanos John Foster Dulles, quien a continuación solicitará un aplazamiento por 24 horas para ampliar la contestación de Estados Unidos.

No obstante, hay cierta tendencia a aplazar todo el procedimiento en el comité, para que no esté tratando simultáneamente dos asuntos paralelos en el Comité y en el Consejo de Seguridad, que se reune a las tres de la tarde.

Las delegaciones en el Consejo que han tratado de encontrar las formas de resolver la crisis en el Extremo Oriente, han hecho a fines de la semana un esfuerzo inicial para ponerse en contacto con la delegación comunista, tratando de llegar a unas de las deliberaciones que constituyan las bases de una paz estable.

Sir Benegal Rau, jefe de la delegación hindú, informó que el grupo de Pekín contestó sus tanteos con una nota, diciendo que le gustaría efectuar una reunión "en una fecha próxima"; pero a la caída de la tarde de hoy, Rau no había tenido más noticias del General Wu o de ninguno de sus asesores.

El doctor Ale Bebler, delegado de Yugoeslavia y presidente del Consejo por el mes de noviembre, tuvo ayer una entrevista con los comunistas chinos. Se espera que Yugoeslavia buscará todas las posibilidades de sondear a los delegados acerca de un acuerdo negociado, pero sus gestiones tienen en contra su alejamiento del régimen de Moscú y el hecho que la China comunista ha rechazado el ofrecimiento de establecer relaciones diplomáticas.

Existe la fuerte impresión de que Gran Bretaña estaría en una posición privilegiada para lograr reunir a los delegados de Pekín y Estados Unidos en entrevistas de paz. Estados Unidos acepta entrevistarse con los delegados comunistas si estos lo desan; pero el primer paso debe ser dado por ellos.

Existen indicios de que la mayoría del Consejo aceptaría reunir los casos de Corea y Formosa en uno solo, lo cual permitiría a la delegación comunista china participar en los debates de los muchos aspectos de la crisis en el Extremo Oriente. La invitación originalmente aceptada por Pekín, fué extendida por el Consejo de Seguridad con el objeto que participara en los debates de sus acusaciones contra Estados Unidos de agresión al enviar a la Séptima Flota a aguas de Formosa.

Mao rechazó una segunda invitación a discutir las acusaciones del General Mac Arthur de que los ejércitos comunista chinos intervienen en Corea, y dijo que quería discutir el problema de Corea sobre la base de la acusación comunista de que Estados Unidos es culpable de la agresión a ese país.

Empero, de reunirse ambos problemas en un mismo procedimiento, los comunistas chinos podrían participar en los debates en torno a la situación del Extremo Oriente.

C. Mayo vencería en Uruguay

Pertenece a fracción batllista del Partido Colorado

MONTEVIDEO, 26.—(UP).—(Por Julio Ponaso).— Con extraordinaria afluencia se celebraron los comicios nacionales para elegir Presidente, Vicepresidente, miembros de las dos cámaras e integrantes de los municipios de los diecinueve departamentos en que está, políticamente, dividido el país.

Los comicios funcionaron desde las 8 A. M. hasta las 6 P. M. y se estima que no menos del 70 por ciento de 1.175.000 inscritos concurrieron a las urnas. El aspecto notable del acto fué la ausencia de incidentes después de la agitadísima campaña, que se cerró en vísperas de las elecciones con el más grande desplieguе de propaganda que haya conocido el país.

Las mujeres inscritas, 522.000 dieron la nota entusiasta en las elecciones. Se vieron a muchas jóvenes de 19 años de edad, la cual pueden votar, acompañando a las ancianas hasta las urnas para depositar los votos. Los hombres no fueron menos entusiastas y formaron largas colas en espera del turno frente a más de 3.500 mesas que funcionaron en todo el país.

Un cálculo extraoficial dado a las 6 P. M., estimaba que más de 820.000 inscritos, o el 70 por ciento, votaron por los numerosísimos candidatos presentados para los diversos cargos electivos. En Montevideo sólamente lo hicieron 330.000.

MONTEVIDEO, 26.— (UP).— A a las ocho de la noche la Corte Electoral no había iniciado los escrutinios debido a que continuaba la recepción de las actas utilizadas en los comicios y, por tanto, se desconocía oficialmente la proporción de los votantes, y subsistía la incógnita de los posibles triunfadores.

Sin embargo, se estimaba extraoficialmente que entre el 67 y 70 por ciento de los inscritos había sufragado.

Sin conocerse ni una sola cifra oficial, el Comité Central de la fracción colorada batllista que patrocinó la candidatura de César Mayo, afirmó que éste ha ganado la elección, pero igual la inspiración del Presidente independientes que responden a afirmación hacían los colorados Luis Battle y de los herreristas.

Los escrutinios serán dados a conocer tan pronto como la Corte Electoral tenga los primeros resultados por el servicio oficial de radiodifusión y se anunció que esas cifras oficiales se darán a conocer hasta las cuatro de la madrugada.

MAS COBRE DE CHILE NECESITA ESTADOS UNIDOS

WASHINGTON, 26.— (UP.)— (Por Harry W. Frantz.)— La Administración de Minerales para la Defensa informó que hay inadecuados y decrecientes abastecimientos internos de metales básicos no ferrosos, como ser cobre, plomo y zinc, y exhortó a que se siga una política favorable a las importaciones de la América Latina. Subrayó especialmente la dependencia del país del cobre chileno.

James Boyd, viceadministrador de dicho organismo en un análisis que hizo de los metales no ferrosos y que fué presentado a la Sección Industrial de las Fuerzas Armadas, expresó: "Ha llegado indudablemente el momento de intensificar las importaciones de estos tres importantes metales. Afortunadamente, son vecinos amigos los países al otro lado de nuestras fronteras septentrional y meridional. Se puede obtener cierta cantidad de cobre, plomo y zinc del Canadá, pero hay que recordar que las necesidades de ese país también están aumentando.

"México y otros países latinoamericanos también pueden proporcionar grandes cantidades de metales no ferrosos. Es de la mayor importancia que el cobre de Chile sea disponible en nuestro país y debe hacerse todos los esfuerzos para que nada impida el flujo de metales y minerales de otras fuentes latinoamericanas".

El análisis de Boyd hace presente que Estados Unidos depende de fuentes extranjeras para el abastecimiento de numerosos otros metales no ferrosos. Dice: "El estaño es probablemente el más importante metal no ferroso que debe ser obtenido totalmente de fuentes extranjeras. Este país carece también de níquel. Muchos minerales no metálicos deben también ser importados, incluso cuarzo, cristales, grados estratégicos de mica, asbesto de alta ley y diamantes industriales".

Dice que el 60 por ciento del estaño del mundo proviene del Extremo Oriente: Birmania, Malaca, Tailandia e Indonesia. Estados Unidos y sus posesiones territoriales no contienen estaño de alta ley y no pueden satisfacer ni siquiera una pequeña parte de las necesidades nacionales.

Respecto de la situación de los abastecimientos de cobre, Boyd dijo que de 1935 a 1939, la producción de las minas de cobre de Estados Unidos alcanzó un promedio de 625.000 toneladas al año. Durante este período Estados Unidos consumió un promedio de 583.000 toneladas anuales importó 263.000 toneladas, exportó alrededor de la misma cantidad, las importaciones comprendían en gran parte cobre que entró al país para ser elaborado y luego exportado.

DESDE 1913 NO HABIA TORMENTAS COMO LA DE ANTEAYER EN EE. UU.

WASHINGTON, 26.— (UP). — La Oficina Meteorológica de esta capital dijo que la tormenta que azotó la región oriental de Estados Unidos, ha sido "la más intensa de su clase que se ha registrado".

La Oficina dijo en un boletín que expidió poco después de la medianoche que la tormenta fué la peor tanto en intensidad como en extensión que ha habido hasta ahora, desde el huracán de 1913, que paralizó el tránsito ferroviario.

NUEVA YORK, 26.— (UP.)— Mientras nuevas nevadas se registraban en los Estados de Pensilvania, Ohio y Virginia occidental y 382.000 hogares en la zona metropolitana de Nueva York y Nueva Jersey estaban sin electricidad la peor tempestad jamás ocurrida en el mes de noviembre en Estados Unidos había costado más de cien vidas.

En Nueva York, muchas carreteras continuaban cerradas al tránsito, debido a la acumulación de escombros o por las inundaciones. La mayor parte de los trenes que unen la ciudad con sus alrededores habían restablecido el servicio normal; pero el aeropuerto de La Guardia continuaba inundado y el servicio continuaba siendo limitado.

En Nueva York, como en gran parte de la costa del Atlántico, se estaba restableciendo la normalidad después de la furia de los vendavales y aguaceros del sábado, pero algunos lugares continúan inundados y centenares de personas han quedado sin hogar y transporte o comunicaciones. La tempestad causó grandes daños en la mitad de la costa Este de la nación y aunque el costo de las pérdidas materiales no se ha calculado, se cree que se elevará a millones de dólares.

Un cómputo realizado por la United Press indica que un mínimo de 104 personas murieron víctimas de la tempestad.

Balleneros de Flotilla Andersen a la Antártida

MONTEVIDEO, 26.— (UP). — Los balleneros "Olimpic Chase" y "Olimpic Fighter", pertenecientes a la flotilla del Capitán Andersen, partieron hacia la Antártica.

Anoche llegó el último ballenero de dicha flotilla, el "Olimpic Arrow".

Impuesto al cobre tratará Congreso de EE. UU., en período que inicia hoy

WASHINGTON, 26. — (U. P.). —Por Harry W. Frantz. — Los diplomáticos y economistas latinoamericanos, prestarán atención al período "transitorio" de sesiones del Congreso, que comienza mañana, dado que en el mismo pueden revelarse las tendencias de la opinión, en cuanto a los productos agrarios y mineros en que las demás repúblicas de este Continente están interesadas.

El Congreso inaugurará su próximo período de sesiones el 3 de enero de 1951. Aun cuando no se espera que durante las últimas semanas de sesiones del período actual se aprueben leyes que afecten a los artículos de consumo, existen numerosos indicios de que la inflación y el costo de vida en Estados Unidos, inspirarán a un número desusado de discursos políticos relativos al algodón, la lana, el caucho, los metales no ferrosos, el petróleo, el azúcar, el café, el cacao y otros productos que interesan a la América Latina.

Las actitudes partidarias hacen pensar en las perspectivas de fuertes ataques políticos contra el Secretario de Estado Dean Acheson, y del de Agricultura, Charles Brannan. Ambos, en los últimos meses, han atraído la simpatía creciente del Cuerpo Diplomático latinoamericano. Brannan estará en Montevideo, participando en la Cuarta Conferencia de Agricultura Latinoamericana, en los primeros días del nuevo período de sesiones.

Muchos diplomáticos latinoamericanos creen que la política de Brannan, tiene como objetivo una cooperación más eficaz y la eliminación de las dificultades en la agricultura y el comercio de [illegible] Continente, y esperan que [illegible] vea obligado a abandonar el [illegible] binete por las críticas de los [illegible] publicanos. Sus adversarios [illegible] criticado sus planes, con el [illegible] pósito de reconciliar los intereses de los agricultores y de los [illegible] sumidores en los productos de [illegible] cil descomposición, pero hasta [illegible] ra no han ofrecido ningún [illegible] como alternativa a los de Brannan.

La cuestión del algodón, en que intervienen activamente [illegible] presentantes y senadores de [illegible] Estados del Sur, se ha convertido en un asunto de extraordinaria importancia, para las repúblicas latinoamericanas. Algunas [illegible] tas, como exportadoras, están [illegible] madas a beneficiarse por los precios extremadamente altos del algodón, pero la mayoría se [illegible] dicará por el alto costo y la disminución de la disponibilidad [illegible] y el aumento del costo de los [illegible] lidos importados. Muchos [illegible] plenaban que el alto precio del algodón causará un mayor [illegible] fibras sintéticas. Brannan trata de reducir este precio excesivo.

El interés de la economía de Estados Unidos, requiere [illegible] importaciones de cobre, pero [illegible] observadores imparciales [illegible] que los senadores de los estados mineros frustrarán los esfuerzos para que el Congreso apruebe [illegible] ley que revoque el impuesto de [illegible] centavos por libra al cobre [illegible] tado. Una exhortación del Presidente Truman o del Departamento de Defensa podría alterar [illegible] perspectivas.

VINOS TINTOS MACUL

Verdot Pinot Reservado Gran Vino

VIÑA COUSIÑO MACUL

CALCETINES

COMPRELOS DIRECTAMENTE EN LA FABRICA

$ 8.80 - 9.80 - 11 - 12 - 13.80 - 15 - 18 - 20, etc.

VENTAS DESDE UN PAR

SAN FRANCISCO 1760 -::- TELEFONO 52562

Aquí

ESTA SU

PORVENIR

CON POCO DINERO PUEDE UD. SER PROPIETARIO

POBLACION BIAUT, LA CISTERNA

$ 5.000.- DE PIE

CUOTAS MENSUALES DESDE $ 1.100.- SIN COMISION

SITIOS TOTALMENTE URBANIZADOS. ENTRE LOS PARADEROS 23 AL 25 DE LA GRAN AVENIDA. CON EXCELENTE MOVILIZACION. ENTREGA INMEDIATA. ESCRITURA DEFINITIVA.

Una fácil inversión que asegura su porvenir

TRATAR CON SUS PROPIETARIOS HUERFANOS 75 2º PISO OF. 201

Nuevamente en CHILE LOS AFAMADOS RELOJES OLMA

ES HORA DE COMPRAR UN OLMA

DISTRIBUIDORES EXCLUSIVOS HENGEL Y RAU

CASILLA 3416 · FONO 64703 SANTIAGO

Pídalos en las BUENAS RELOJERIAS

GRAN OPORTUNIDAD

SE VENDE CHEVROLET 1942

CHOCADO

VERLO:

AVDA. MIGUEL CLARO 1906

De 2 a 5 P. M.

"PATITO"

LA FABRICA de RODADOS MAS ACREDITADA de CHILE.

VENTAS:

MAC IVER 220 - IRRARRAZAVAL 2336

FABRICA AV. ZAÑARTU 1275 - TELEFONO 52532

MUEBLES CONFORTABLES

"PRAGA"

MERCED 631 . FONO 30117

Gran exposición de toda clase de muebles confortables, comedores de estilo y muebles sueltos. Composturas, transformaciones fundas, etc. Preditos. Visítenos sin compromiso alguno.

Guicelle LA PERMANENTE DE MODA

PHILLIPS 23 EX-CENTRAL FONO 33558

Aplicación de "Padol" tintura al aceite

La mejor tintura. Americanas. GRAN DURACION COLORES NATURALES

Recibimos todos los tonos ceniza. Aclarados o decoloraciones con aplicación de colores cenicientos.

Horario Jornada Jnica de 9 a 5 P. M.

VENTAJAS QUE SE OBTIENEN CONSTRUYENDO AHORA

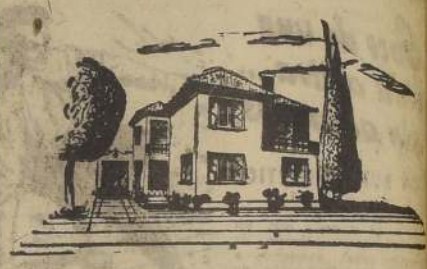

CONSTRUYENDOSE EN PLENO CENTRO DE ÑUÑOA

Calle ROMAN DIAZ

1.o—Construyendo asegura su porvenir y el futuro para sus hijos.

2.o—El dinero invertido en edificaciones multiplica su capital y le garantiza una renta útil y positiva.

3.o—Si construye ahora, aún obtiene precios justos y razonables que más tarde costarán el doble.

4.o—Construir es hacer obra y engrandecer la nación. Las Empresas constructoras bien organizadas hacen más con menos dinero; además, dan trabajo a millares de hombres, desde el profesional hasta el más humilde trabajador.

5.o—La construcción es la principal industria del país y el primer mercado consumidor de materiales.

Antes de construir consulte para todo tipo de construcción, sin compromiso ninguno, ya sea directo o por Cajas:

EMPRESA CONSTRUCTORA PATRIMONIAL CIA. LTDA.

HUERFANOS N.o 1175

OFICINAS 702 y 703 — FONO N.o 62685

El refrigerador a hielo DE MEJOR CALIDAD

EXTERIOR de fino acabado al esmalte, duco color blanco.
INTERIOR, inoxidable e higiénico.
DIVISIONES de rejillas metálicas inoxidables para cuatro posiciones diferentes.
AMPLIO DEPOSITO para hielo, de metal inoxidable y removible para su fácil limpieza.
MEDIA BARRA DE HIELO dura dos días.
AMPLIO ESTANQUE con salida para el deshielo, con llave especial.
AISLACION a base de una gruesa capa de corcho.
CIERRES Y AJUSTES de goma especial.
BISAGRAS Y CHAPAS cromadas extrafirmes, de lujo.
TAMAÑOS para el hogar, comercio e industria.
PRECIOS BAJOS — Facilidades de pago.

FABRICA Y SALON DE VENTAS: SAN PABLO 3801 · FONO 98836 SANTIAGO

22 MUERTOS POR EMANACIONES DE POZO PETROLIFERO

VERACRUZ, México, 26.— (UP) —Veintidós personas habían muerto hasta esta madrugada, envenenadas con los gases escapados del yacimiento petrolífero de Poza Rica, mientras que más de 250 están alaladas en hospitales, sufriendo los efectos del gas.

La Empresa de Petróleos Mexicanos anunció que ocho personas más han fallecido como consecuencia de los venenosos gases que se esparcieron ayer por el caserío en que residen los obreros de la industria.

Un portavoz de PEMEX, dijo: "La tragedia se ha debido a un raro accidente, que no hubiera costado ni una sola vida, si hubiesen prevalecido otras condiciones atmosféricas, pues los gases normalmente se queman al escaparse de la refinería, pero, debido a la humedad, se apagó la llama con que eso se realiza".

BALBIERS DERROTO A OLMEDO EN BS. AIRES

LA PAZ, 26.— (UP.)— El tenista chileno Ricardo Balbiers derrotó por 6|1 y 6|1 a Alejandro Olmedo, del Perú, en las finales del torneo cuadrangular que se realiza en esta capital.

En los otros partidos, Jorge Brales, del Perú, venció a Daniel Cubera, de Bolivia, por 6|3 y 7|5, y Gastón Zamora, de Bolivia, se impuso por 6|2 y 6|1 a Gonzalo Caueses, de Perú.

AVIADORES DE EE. UU. SE ESPECIALIZAN EN BOMBARDEOS ATOMICOS

WASHINGTON, 26.— (UP).— Se ha revelado que a "cientos" de miembros de la Fuerza Aérea se les ha impartido conocimientos especiales sobre cómo manejar la bomba atómica, bajo un programa secreto de entrenamiento que aún no ha cobrado toda su intensidad.

Entre aquellos que han recibido un entrenamiento intensivo, están los integrantes del Comando Aéreo Estratégico, quienes continuamente están volando los superbombarderos B-26 en misiones que simulan aquellas que cumplirán en una nueva guerra mundial.

En caso que llegase la guerra, se cree que estas tripulaciones ya saben cuáles serían sus blancos.

Fuentes de la Fuerza Aérea indicaron que 150.000 personas o cerca de un tercio del personal de la Fuerza Aérea, están comprometidas en mayor o menor grado, en el programa de entrenamiento para uso de la bomba atómica.

Miembros de la Marina y del Ejército están recibiendo también un entrenamiento similar, pero en menor número.

Los especialistas en el montaje de la bomba deben seguir un intenso entrenamiento de 18 meses, antes de que esté completa su enseñanza al respecto. Se estima que esos son los "cientos" de hombres a que se refiere el anuncio.

RUSIA OBSTRUYE EL TRATADO DE PAZ CON JAPON, AFIRMA EE. UU.

WASHINGTON, 26. — (UP). — Las autoridades norteamericanas afirmaron que la Unión Soviética "con maniobras de propaganda", intenta confundir la opinión pública japonesa y retrasar así la concertación del tratado de paz con Japón.

Esta ha sido la reacción a la serie de objecciones rusas al plan de Estados Unidos de siete puntos para llegar a un tratado de paz con Japón.

La Unión Soviética ha objetado especialmente, la propuesta norteamericana que se dé a Estados Unidos el fideicomiso estratégico sobre las islas Ryukiu y Bonin, indicios de que los norteamericanos piensan seguir en el Japón después de la firma del tratado de paz, y el hecho de que el plan no estipula una garantía definida que permita al Japón desarrollar su economía de paz al máximo.

Los rusos, en una nota entregada a principios de la semana a John Foster Dulles, asesor político del Departamento de Estado, por Jacob Malik, delegado permanente ante las NU, observan también que los norteamericanos no dicen en el plan de paz, de invitar a la China comunista a participar en la negociación final con Japón.

Encalló en Inglaterra barco mercante noruego

PORTSMOUTH, (New Hampshire), 26.— (UP).— El mercante noruego "Lago", de 4.120 toneladas, encalló anoche frente a la isla Clark, en la desembocadura del río Piscataqua, adonde fué arrastrado por vientos de intensidad casi huracanada.

Un remolcador de la Armada y un cutter del servicio de Guardacostas están junto al barco.

NOTICIAS DE AMERICA LATINA

ARGENTINA

BUENOS AIRES, 26.— (UP.)— Al celebrarse mañana lunes el séptimo aniversario de la creación de la Subsecretaría —ahora Ministerio— del Trabajo y Previsión, cuyo primer titular fuera el Presidente Perón, los gremios de obreros y empleados acordaron paralizar todas las actividades a las 4 P. M. para concurrir a una concentración frente al actual Ministerio, donde hablarán el Mandatario argentino, su esposa y dirigentes de la Confederación General de Trabajadores.

CUBA

HOLGUIN, Provincia de Oriente (Cuba), 26. (U. P).— Un avión DC-3 se incendió y quedó destruído, pero las 26 personas que viajaban a bordo del mismo, entre las cuales figuraba el Ministro de Justicia y el ex Embajador en Estados Unidos, Oscar Gans, escaparon con vida, sufriendo sólo pequeñas lesiones.

SE VENDE
LAS MERCADERIAS • INSTALACIONES
POR TERMINO DEL NEGOCIO

TROPICALES ~~ANTES $3450~~ AHORA $2800
AMBOS FINOS ~~ANTES $4275~~ AHORA $3600
AMBOS CARDADOS ~~ANTES $2450~~ AHORA $1 650
PANTALONES ~~ANTES $1040~~ AHORA $ 655

Destacamos una Oferta
VESTONES SPORT ~~ANTES $4500~~ Ahora $1.150

LOZANO
SAN ANTONIO Y MONUITAS · SABADOS ABIERTO TODO EL DIA

ANAFES
PRIMUS
M. R.
Y SUS REPUESTOS LEGITIMOS, EN
CASA PRIMUS
SAN DIEGO 59
ARMERIA SAN DIEGO

CLINICA DENTAL
ESPECIALIDAD EN DENTADURAS ARTIFICIALES
Radiografías y toda clase de trabajos dentales
Diariamente de 2 a 6 P. M.
HONORARIOS MODICOS
Avda. Mitre 784

Bicicletas
RELOJES
SUIZOS
FACILIDADES DE PAGO
SABADO ABIERTO TODO EL DIA
SAN DIEGO 1642

CREDITOS
Como desee el comprador
RELOJES
de afamadas marcas:
CERTINA — MARVIN
ELECTION, etc.
Precios convenientes. Composturas por técnicos extranjeros. Garantía Seriedad.
BASCUÑAN 67
NO CONFUNDIR

MAS RENDIDORAS RECIBIO
SOLDADORAS ELECTRICAS rotativas
MORENO
— FACILIDADES —
ARTURO PRAT 136 — FONO N.o 88316

Barsac
VIÑA CASA BLANCA
Los vinos que saben mejor a los que saben de vinos.

Admirese de las Ofertas
Juillerat
GRAN SURTIDO EN PERFUMES

CAMISAS BLANCAS, popelina fina N.o 37 al 46	$ 345.—
CAMISAS de popelina extra, crema, azul y perla	585.—
PIJAMAS de corte elegante, bonitos colores, desde	395.—
CORBATAS gran surtido de gustos delicados	65.—
ZOQUETES, de colores novedosos	45.—

Juillerat
MORANDE 213

TRITON UNOBA
76 UNION
USANDO TRITON MOTOR OIL. Reduce la formación de carbón debido a sus propiedades detergentes. Lubricante de primera línea (Premium) para cualquier tipo de motor a gasolina.
UNOBA GREASE.—Grasa de USO GENERAL que lubrica la totalidad de las piezas del automóvil. Se elabora en distintos grados que cubren las necesidades de la industria.
publicidad interamericana
UNION OIL CO. OF CALIFORNIA.
AGENTES GENERALES
DUNCAN FOX & CO. LTD.
Morandé 432

GATH & CHAVES
Semana de los NIÑOS
Una extraordinaria selección de prendas para la actual temporada
Precios muy bien Rebajados

DPTO. CONFECCIÓN NIÑAS
VESTIDOS de Mongol
Edad: 4 a 6 años
$ 320.—
VESTIDOS de Seda Lisa
Edad: 6 a 8 años
$ 350.—
DPTO LENCERIA NIÑAS
VESTIDOS de Brin
Color blanco, con tapa costura con monitos. Edad: 1 a 3 años.
$ 168.—
CAMISAS de Sport
Para varoncitos. En fina tobralquina, color blanco. Edad: 1 a 6 años
$ 68.—

DPTO. VARONES
TRAJES Marinero
Pantalón corto. Edad: 5 a 8 años.
$ 185.—
SACOS de Sport
En casimir, pura lana. Combinados en 2 colores. Edad: 5 a 11 años.
$ 298.—
TRAJES Cazador
En brin de algodón, lavable. Para 12 a 13 años: $ 338; 10 a 11: $ 328; 7 a 9: $ 318; 5 a 6 años
$ 298.—
SOLICITE UN CREDITO

Y en el 2.o piso el maravilloso tren eléctrico que funciona diariamente de 10.15 a 12.30 y de 16.15 a 19.30

DPTO. ZAPATERIA NIÑOS
ZAPATONES
Estilo "Derby"
Medidas: 26 al 29
$ 205.—

DPTO BONETERIA NIÑOS
CALZONCILLOS Slips
En punto tricot de algodón. Edad: 12 a 16 años: $ 54; 7 a 11: $ 49; 1 a 6 años
45.—

Escuche nuestras audiciones de lunes a sábado a las 14.5 y el domingo a las 10.30 en Radio Minería

GATH & CHAVES
Alessandri esq. Huérfanos · Casilla 75—D
En el CUARTO PISO "un mundo de entretenimientos" para recrear las horas de los niños en el hogar.

Fortísimo ciclón causó enormes daños en P. Arenas

No hay desgracias personales: nieva ahora en la ciudad

PUNTA ARENAS, 26.— Un fortísimo ciclón cuya velocidad fluctuaba entre 120 y 180 kilómetros por hora, azotó la ciudad durante varias horas. La violencia del viento derribó incontables postes telefónicos y de alumbrado, decenas de árboles de los principales paseos y arrancó de cuajo las planchas de zinc de los techos.

Los daños son cuantiosos, más es aún imposible precisar su monto. Dos automóviles, cogidos por la vorágine, dieron espectacular vuelta de campana, entretanto, en la bahía, once lanchas repletas de mercaderías, procedentes del vapor "Antártico", cortaron sus amarras, siendo lanzadas a la deriva. Las ubicaron recién esta mañana, utilizando el radar, el mismo "Antártico" y otros barcos de la Armada, a varias millas de distancia.

Las emisoras locales suspendieron sus transmisiones debido a la destrucción de sus antenas.

Los escaños de la plaza, cogidos por infernal vórtice, ascendían como atraídos por una gigantesca aspiradora. Quedaron deteriorados en su totalidad.

Este fenómeno, de enorme poder destructor, azota por primera vez esta región, habituada ya a los fuertes ventarrones de verano.

Pese a la violencia del ciclón y a los graves perjuicios materiales que ocasionó, no hay desgracias personales que lamentar, lo que es considerado como providencial.

La fuerza del viento amainó esta mañana, dando luego paso a una copiosa nevazón.— (KRAMARENKO, corresponsal).

BANCO DE SANGRE CREARA LA SERENA

LA SERENA, 26.— Estuvo de visita en esta ciudad el médico jefe de la Beneficencia, doctor Wenceslao Vivanco, para instalar nuevos servicios en nuestro Hospital Regional y determinar sobre las nuevas obras que se iniciarán para modernizar el viejo edificio del Hospicio y otros pabellones, que por su estado ruinoso desentonan con el moderno establecimiento que sirve a cirugía, pediatría, etcétera.

El doctor especialista en transfusiones, don René Pinto Joglar, se ha hecho cargo de su puesto, y se han comenzado los trabajos para instalar el Banco de Sangre.

Escasez de dotación de Carabineros.— Cada día se pone de manifiesto la necesidad de aumentar la reducida dotación de Carabineros con que cuenta La Serena. Ultimamente se han producido luctuosos sucesos, que han costado la vida a honrados vecinos de la ciudad, debido a la falta de los distintos barrios de la localidad.— (REY BLANCO, corresponsal.)

MUY LUCIDO RESULTO RODEO DE S. VICENTE

SAN VICENTE DE TAGUA TAGUA, 26. — Recientemente se dió término al rodeo que se había programado como uno de los números principales del programa conmemorativo del 26.o aniversario de la creación del departamento.

La pareja formada por los señores Marambio y Yáñez, ganó el Campeón, consistente en 30 mil pesos.

Reina del Rodeo fué elegida la señorita Gabriela Zúñiga Araneda.

MANIFESTACION

El Presidente de la Asociación de Fútbol de esta ciudad, señor Leopoldo Assis Gajardo, fué festejado por los deportistas con motivo de cumplir cincuenta años de edad. Asistieron delegaciones de diversos clubes deportivos.— El corresponsal.

Un curso para los post graduados de Medicina

LA SERENA, 26.— Se iniciaron en el Hospital Regional de esta ciudad los cursos para post-graduados de la Medicina, que se han organizado en esta localidad bajo los auspicios del Colegio Médico de Chile, y que se están llevando a cabo gracias a la diligencia de los directores del Consejo del Colegio Regional, cuyo activo secretario es el doctor don Tomás Echiburú Lamiothe. Los profesores que tendrán a su cargo las diversas cátedras, todos ellos de la Universidad de Chile, son sobradamente conocidos en los círculos científicos del país, por lo que existe mucho interés en asistir a ellas. — (REY BLANCO, corresponsal.)

Señorita EUGENIA ORTIZ A., candidata a reina de la población El Salto, es una de las postulantes con mayor opción a presidir como soberana las fiestas primaverales de ese populoso sector.

NUEVO AVION TIENE EL CLUB AEREO: TRAIGUEN

TRAIGUEN, 26. — En la cancha del Club Aéreo aterrizó el avión Piper que llegó directamente desde los Estados Unidos de Norteamérica, piloteado por el instructor de este club señor Patricio Burr.

Como es de conocimiento de nuestros lectores, el Club Aéreo local, estuvo muy preocupado por la obtención de este avión para lo cual organizó fiestas de beneficio y solicitó la ayuda económica de algunos caracterizados vecinos y la de los socios del Club Aéreo. Además, como lo dijéramos en su oportunidad, este nuevo avión es de tipo cuadriplaza que posee un motor Lycoming de 115 HP. a 2.600 revoluciones y con una velocidad de crucero de 115 millas por hora. Cuenta, también, con un servicio de radio y el instrumental adecuado para realizar el vuelo a ciegas.

Al arribar el señor Patricio Burr se encontraban en la cancha la casi totalidad de los socios, un gran número de vecinos y autoridades, con el propósito de darle la bienvenida al piloto y conocer en detalle las características del avión.

La directiva del Club Aéreo ofreció una manifestación al señor Burr.

En una fecha próxima será bautizado el avión para lo cual se desarrollará un interesante programa aéreo. — (VILLARROEL, Corresponsal).

Reina del Carnaval fué elegida Egidia Araneda

CURACAUTIN, 26.— Reina de la Primavera, que presidirá las festividades a beneficio de la acción societaria que desarrollan las escuelas de la población, fué elegida la señorita Egidia Araneda Abarzúa, simpática y distinguida dama de esta sociedad.

Como Reina infantil triunfó la gentil escolar, Ximena Pezoa Muñoz.— (EL CORRESPONSAL).

Trasladan a meritoria profesora de La Ligua

LA LIGUA, 26.— Por disposición del Ministerio de Educación, ha sido trasladada con igual cargo a la Escuela N.o 4 de Chillán, la Directora de la Escuela Superior de Niñas de esta ciudad, señorita Ema Chávez Acuña, quien desempeñó por espacio de cinco años la dirección de este establecimiento, con el general beneplácito de autoridades, cuerpo de profesores y padres de familia, por sus relevantes dotes pedagógicas, y por las condiciones en que dirigió el establecimiento, a su cargo, captándose la estimación y el aprecio de todos, en general.

El traslado de la señorita Chávez Acuña ha sido profundamente lamentado en el círculo de sus relaciones sociales y educacionales, por cuyo motivo la han hecho objeto de significativas manifestaciones de aprecio. El sábado 25 del actual, el Cuerpo de Profesores de las Escuelas N.os 1 y 2 y sus relaciones sociales, le darán un banquete de despedida en los comedores del Club de Tiro al Blanco.

Por su parte, la Asamblea Radical de Ligua, colectividad política a la que perteneció desde su llegada a ésta, la despedirá el lunes 27, en una sesión solemne, para testimoniarle el sentimiento con que sus correligionarios la ven partir, por cuanto su labor doctrinaria en el seno de la Asamblea ha sido por demás apreciada, debido a su espíritu de sacrificio por la causa radical. Actualmente ocupa el cargo de secretaria femenina de la asamblea.— (FUENTES, corresponsal).

CANDIDATAS DE LA POBLACION NAVARRETE.—Ocho simpáticas jóvenes aspiran al cetro primaveral de la Población Vicente Navarrete. Son ellas Yolanda Velásquez Rossel, Gabriela Rojas, Sara Tello Cataldo, Adriana Encina Villalobos, Berta Fagalde, Rosa Orellana Farías, Lilian Collarte y Yolanda Pérez Castro

PROFESOR ES FESTEJADO POR RECIENTE ASCENSO

CAUQUENES, 26.— Felicitado y festejado por sus compañeros de labores y relaciones en general ha sido el profesor de la Escuela-Hogar N.o 26, señor Romilio Oviedo Cancino, quien ha sido ascendido al cargo de Director de la Escuela Superior N.o 1 de Hombres de Chanco.

El señor Oviedo Cancino es un distinguido educador, de una vasta cultura, gran cultivador de la poesía, en la que ha logrado grandes éxitos.

El señor Oviedo ocupa en la actualidad el cargo de Director de la 3.a Compañía de Bomberos, perteneciendo, además, a varias instituciones gremiales y deportivas.— (ROJAS, corresponsal.)

PANQUEHUE CELEBRA FIESTA PRIMAVERAL

PANQUEHUE, 26. — La señorita Ana María Duque, fué elegida Reina de la Primavera en esta comuna. Se impuso holgadamente sobre las demás candidatas, señoritas Elena Garín, María Jara, Regina Suárez e Inés Labra.

La comisión de fiestas le ofreció una comida en el Club social, a la que asistieron las damas de honor, las autoridades locales, Rey Feo fué elegido el señor Luis Ríos.

Las festividades comenzaron el sábado y finalizaron hoy. — CARLOS SANZ, corresponsal.

FESTIVAL DEPORTIVO SE HARA EN CABRERO

CABRERO 26.— Club Deportivo Cabrero, dará un gran Festival Social y Deportivo, los días 2 y 3 de diciembre, con el fin de reunir fondos para propender a intensificar las ramas de Básquetbol, Box y Atletismo.

Hasta hoy día se han presentado catorce candidatas a Reina, para presidir y darle mayor brillo a este festival deportivo.

El programa que se desarrollará es de la siguiente manera.

SABADO 2

Gran Baile Social, desde las 22 horas.

DOMINGO 3

Farándula por las barras, recorrido por la población.

En un carro se dirigirá su Majestad al Estadio Municipal, haciendo el recorrido desde la Estación por calle Río Claro.

Programa cómico a cargo de las barras.

Gran partido interciudades, su Majestad dará el puntapié inicial.

Continuación del baile social.

LOS AGRICULTORES RECLAMAN POR RETASACION

A los agricultores de la zona se les ha presentado un grave problema por la medida tomada por el Tribunal Administrativo de Reclamos de Avalúos, en que no se les dará curso a sus reclamos, sin que previamente las solicitudes presentadas no lleven firma de abogado. Con esta determinación muchas van hacer las personas y, en especial las de escasos recursos que no serán oídas en sus justos reclamos.— (LUIS FIGUEROA A., Corresponsal).

SANTA CRUZ ELIGIO REINA PRIMAVERAL

SANTA CRUZ, 26. — Ha sido elegida reina de las fiestas primaverales la señorita Leonor Celume, hija de un prestigioso comerciante árabe del pueblo.

La velada bufa se llevará a efecto el 24; paseo de disfrazados, el 25; gran corso de flores, el 26; dos grandes bailes de fantasía, el sábado 25 y domingo 26.

Un porcentaje de los fondos reunidos por este capítulo, pasará a incrementar las entradas de caja del Cuerpo de Bomberos y de la Cruz Roja local.

Numerosas comparsas de disfrazados recorren noche a noche las calles y plazas, lo que hace presumir el magnífico éxito de las fiestas en cuestión.— BUSTOS, Corresponsal.

Señorita Esmeralda Naranjo, que ocupa el primer lugar en la elección de reina de las fiestas primaverales de Chañaral. En el escrutinio totalizó 72.000 votos. La señorita Naranjo mide 1.68 metros, pesa 56 kilos, tiene ojos verdes y castaño. Acaba de cumplir 17 años. (Fotografía enviada por nuestro corresponsal, señor Rafael Palma).

PERSONAL HOSPITALARIO, IMPAGO DESDE OCTUBRE

GRANEROS, 26.— Profundo malestar existe entre los empleados del Hospital de esta localidad, por el continuo atraso en el pago de sus sueldos. Aún no se les cancela el mes de octubre.

Sería conveniente que los Servicios Generales de esta repartición, trataran de remediar esta anomalías.— (SALAZAR, Corresponsal).

Publicitas

La Agencia Oficial de EDUARDO RODRIGUEZ y Cía. vendió de nuevo el gordo de la LOTERIA de CONCEPCION!

El número 40814 *vendido en el mesón de la Agencia que costó $ 400... ¡vale ahora cuatro millones!*

Agencia Oficial de EDUARDO RODRIGUEZ y CIA.

HUERFANOS 1151

Circuito ELECTRO GOMA

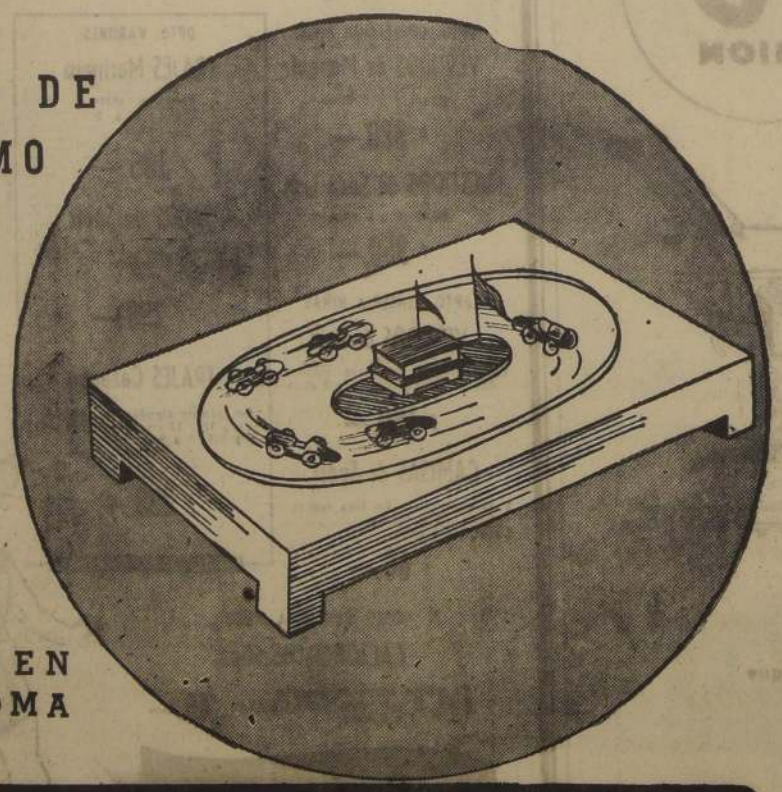

GRAN CARRERA DE AUTOMOVILISMO

EN ESTE CIRCUITO, SUS FAMILIARES TAMBIEN SENTIRAN LA EMOCION DE UNA CARRERA DE AUTOMOVILES, EN ELLA COMPITEN, FANGIO, GALVEZ, ORTIZ, VAROLI, ETC.

Un juguete para grandes y chicos. Precio económico. Véalo y pida una demostración en nuestro salón de ventas:

— BANDERA 584 —

GLOBOS LIQUIDAMOS A $ 1.80

GRAN SURTIDO EN JUGUETES DE GOMA

BANDERA-584-FONO-60084

"LA NACION"

LA FAVORITA

Taufik Tanhnuz N.

ARTICULOS DE Primera Comunión

CINTAS impresas, c|u. . . . $ 40.—
SANTOS finos, impresos, docena . . . . . 28.—
VESTIDOS muy fino mongol, c|u. . . . . 450.—
TERNOS azules 8, 10, 12 años, c|u. . $ 480.—
LIBROS de misa, c|u. desde . . . . . 28.—
ROSARIOS, c|u. . . . . 35.—
MEDALLAS con cinta fina . . . . . 25.—
AZUCENAS, desde . . . . . 25.—
CORONAS, desde . . . . . 15.—

PAÑUELOS, soquetes, guantes, camisas calcetines, etc.

REMITIMOS CONTRA REEMBOLSO. TRABAJOS GARANTIZADOS

ROSAS 1085 FONO: 88077 BANDERA 707

Movimiento de vapores

LLEGAN

Hoy lunes
LORETO, de puertos del Sur.
ALBERTO HAVERBECK, de Corral

El martes 28
SANTA CECILIA, de Nueva York
LOA, de Antofagasta, vía de San Antonio

El miércoles 29
OLGA'S, de Río de Janeiro

DICIEMBRE

El viernes 1.o
PAPUDO, de puertos azucareros

Sábado 2
ORESTES, de Curacao
ARAUCO, de Buenos Aires
ANDINO, de Buenos Aires
DON LUIS, de Nueva Orleans

El domingo 3
ARGENTINA, de Gottemburgo
OGEKA, de puertos escandinavos

El lunes 4
ALONDRA, de Punta Arenas

SALEN

Hoy lunes
ACONCAGUA, para N. York
ALLIPEN, para Arica y escalas

El martes 28
TRIVIA, para Nueva York
ALBERTO HAVERBECK, para Arica

El miércoles 29
LONCOMILLA, para Antofagasta
BÓDOLFO SKALWEIT, para Tocopilla

El jueves 30
SANTA CECILIA, para N. York
LOA, para Antofagasta e intermedios

DICIEMBRE

El viernes 1.o
OLGA'S, para San Antonio
PAPUDO, para puertos azucareros

FINANCISTA Sr. J. KLEIN LLEGARA EL MIERCOLES 29

A bordo de la motonave de "Santa Cecilia" de los registros de la Grace Line que arribará el miércoles próximo a nuestro puerto, llegará de El Callao en misión especial a nuestro país el presidente de la Misión Financiera Norteamericana en el Perú, doctor señor Julián Klein, que viaja acompañado de su esposa. Esta personalidad financiera será recibida a su llegada por el presidente y director de la Cámara Central de Comercio y funcionarios del Ministerio de Hacienda.

La Cámara Central de Comercio le ofrecerá un almuerzo al distinguido financista en el Hotel Municipal de Miramar, al que concurrirán especialmente invitados las autoridades de nuestra ciudad. En la tarde continuará viaje a la capital y será objeto de atenciones y festejos de parte del Gobierno y de la Confederación del Comercio y de la Producción.

La motonave "Santa Cecilia" llegará en las primeras horas de la mañana del miércoles, atracando al sitio N.o 3, de los malecones de la Aduana, para permitir la bajada de los numerosos pasajeros y comenzar las faenas de descarga y carga, pues debe zarpar en viaje de regreso en las últimas horas de la noche del mismo día para Nueva York, vía Canal de Panamá, con pasajeros, carga y valijas con correspondencia.

RESFRIOS

Estoy mejor del resfrío

Unas oportunas frotaciones con VAPENET me aliviaron rápidamente el resfrío.

Las madres saben apreciar esta forma sencilla de combatir los resfríos y catarros. Antes de acostar al niño, friccione el cuello, pecho y espalda con VAPENET. Su acción balsámica y penetrante alivia la opresión, y los vapores antisépticos que se desprenden despejan las vías respiratorias. Luego ponga una cucharadita de VAPENET en una taza de agua hirviendo; los vapores fuertes, pero agradablemente aromáticos al inhalarse despejan la cabeza y facilitan un sueño reparador. Tenga siempre a mano VAPENET para toda la familia. El pote grande es más económico.

BASE: mentol, alcanfor y esencias aromáticas.

VAPENET M.R.
BÁLSAMO PENETRANTE
PARA FROTACIONES E INHALACIONES
Ahora en 3 tamaños $ 7, $ 12, $ 30
UN PRODUCTO DE LOS LABORATORIOS DE WITT

BLANCO 1161 VALPARAISO TELEFONO 4427

Espectáculos de hoy

AVENIDA (5184).— En cualquier lugar de Europa, Bodas sangrientas y El conquistador.
COLON (2049).— El huracán de la vida.
CONDEL (2027).— Noche de celos y Tormento de dudas.
IMPERIO (4567).— El espectro de la rosa.
METRO (2111).— Los hermanos Marx en el circo.
MUNICIPAL VIÑA (81739).— El ensueño de mi vida.
OLIMPO VIÑA (61380. — Bajo el signo de Capricornio.
PACIFICO (6057).— La carne manda.
REAL (2640).— Noches de Moscú y Agregados.
RIALTO VIÑA (81906).—Pasión siciliana y La amenaza roja.
REX VIÑA (85050).— Cerrado por reparaciones.
RIVOLI (2268).— Murió como los hombres, Invitación al amor y Agregados.
VALPARAISO (5522).— Fiel a tu recuerdo.
VELARDE (4654).— La santa del barrio.
VICTORIA (3778).—El museo de la muerte y Rosa de Irlanda.

NOTA.— Los números entre paréntesis corresponden al de teléfono de cada sala.

VIAJES DE TURISMO EN MODERNOS MICROBUSES

Se ha constituído la Organización Comercial "Carr-Cast" para efectuar paseos en microbuses, ya sea a la capital o desde ella a Valparaíso, San Antonio, Concón, Quinteros, Las Salinas, etc., pudiendo los viajeros disfrutar de un delicioso viaje sin preocuparse de su alimento ya que la citada empresa pondrá en práctica el sistema de alimentación "tipo avión".

La empresa tiene concertados paseos con los clubes Everton y Wanderers, saliendo los micros desde las sedes de las instituciones para regresar al mismo punto, el costo de estos paseos es de doscientos pesos incluído el almuerzo "tipo avión". Para el viernes 8 de diciembre harán viajes especiales a Lo Vásquez, para la romería al Santuario de la Virgen de dicho lugar.

Mañana abren propuestas para camino Casablanca

En la oficina del ingeniero de la provincia en el 4.o piso del edificio de la Intendencia, en Plaza Rafael Sotomayor, se abrirán mañana las propuestas públicas que se han venido pidiendo para la ejecución de los trabajos de ensanche de la calzada de concreto desde Casablanca hasta la Cuesta de Zapata, entre los kilómetros 49.761 al 52.967 y que tiene un presupuesto oficial de ochocientos treinta y seis pesos.

Esta nueva obra que se va a ejecutar forma parte del plan trazado por la Dirección Provincial de Puentes y Caminos, para mejorar el actual camino entre Valparaíso y Santiago, por Casablanca.

La 2.a regata "Cotejo" fué ganada nuevamente por el yate "Copihue"

A las 15.30 horas se dió la partida a la segunda regata "Cotejo" desde el fondeadero en Recreo con la participación de 8 yates del Club de Yates de Valparaíso y el Club Náutico de la Marina.

Los yates pasaron en el siguiente orden en la línea de partida: primero el Califont, seguido del Pingüino, Cóndor, Pelícano, Chiquitín, Helgoland, Copihue y Mañuécar; al finalizar la primera vuelta el Copihue había recobrado lugar por jugar hasta colocarse en el primero, seguido del Pelícano, Mañuécar, Pingüino, Cóndor, Chiquitín, Helgoland y Califont. En esta vuelta había muy poco viento, por lo cual se puso un tiempo de 35 minutos en la vuelta.

En la segunda vuelta del recorrido la colocación era la siguiente: Primero el Copihue, que sacaba ventaja sobre el resto, seguido del Pelícano y Mañuécar, quedando los restantes más rezagados, disputando los otros lugares. En esta vuelta se puso el tiempo de 30 minutos justos, habiendo aumentado considerablemente el viento, con lo cual se tornó interesante la última vuelta de este recorrido que se amplió a tres.

Al final de la tercera vuelta entraron a la meta en el siguiente orden:

1.o Yate Copihue, timonel Adolfo Hurtado, tripulante Kurt Angelbeck, 17.03; 2.o yate Pelícano, timonel Max Weisser, tripulante Juan Hornauer, 17.06; 3.o yate Mañuécar, timonel cadete Schwarzenberg, tripulante cadete E. Virgilio, 17.07; 4.o yate Pingüino, timonel Manuel Martín, tripulante Arturo Steel, 17.12; 5.o yate Chiquitín, timonel Eduardo Elton, 17.14; 6.o yate Helgoland, timonel Kurt Osterloh, tripulante Marcos Brieva, 17.15; 7.o yate Cóndor, timonel Gustavo Saavedra, tripulante Beatriz Vicuña, 17.17; 8.o yate Califont, timonel cadete Sievera, tripulante cadete Sepúlveda, 17.20.

Fueron acompañadas estas regatas por la barcaza de la Armada y el yate crucero La Niña, los cuales llevaban más de treinta personas que siguieron con todo entusiasmo el recorrido de la regata.

Con esta prueba quedan listos todos los yates para el próximo sábado para entrar a disputar el campeonato del año que se correrá en tres regatas en la cancha de Recreo.

LA SEXTA Y NOVENA COMPAÑIAS VENCIERON EN TORNEO BOMBERIL

En el Estadio de Playa, se efectuó la competencia bomberil. Esta había despertado singular interés, el que se tradujo en una enorme concurrencia.

Presidieron la reunión el Intendente de la Provincia, don Humberto Molina Luco; el Alcalde, señor Leyton y el Embajador de Francia.

Hubo un desfile de todas las Compañías, las que, previamente, habían sido revistadas por las autoridades.

Los resultados de la competencia fueron los siguientes:

AGUA

1.o Sexta Compañía, con 3'9".
2.o Tercera Compañía, con 3'15".
3.o Undécima Compañía, con 3'18" 1|5.
4.o Séptima Compañía, con 3'20.

ESCALAS

1.o Novena Compañía, con 2'39 1|5.
2.o Octava Compañía, con 2'42 1|5.

PRODUCTOS DE LA INDIA TRAERA V. SHIRRABANK

Procedente del puerto de Calcuta viene a la costa chilena, vía Estrecho de Magallanes el vapor de bandera inglesa "Shirrabank", perteneciente a los registros de la firma naviera Bank Line y fletado por la Corporación de Ventas de Salitre y Yodo de Chile, trayendo para nuestro país un importante cargamento de productos de la India, tales como sacos vacíos destinados a la agricultura y a la industria salitrera, aspillera, yute, gomalaca y una partida de té fino.

La llegada a Punta Arenas está calculada para el 25 de diciembre y a Valparaíso para el 3 de enero de 1951. Una vez entregada la carga para nuestro país, se dirigirá al puerto de Tocopilla con el objeto de embarcar un cargamento completo de salitre que conducirá al puerto de Alexandría, en Egipto.

"A. VESPUCCI"

SALDRA DE VALPARAISO EL 28 DE DICIEMBRE

Con escala en: Antofagasta, Iquique, Arica, Callao Puná (Guayaquil), Buenaventura, Cristóbal, Curacao, La Guayra,

BARCELONA y GENOVA.

Huérfanos 1247 **"ITALIA"** Teléfono 68649

S. p. A. di Navigazione.

PHILCO PROVIDENCIA

PROVIDENCIA 1228
al llegar a Manuel Montt,
la tienda mejor instalada
y más provista en
el ramo.

PARA QUE IR AL CENTRO?

... a comprar su radio o radioelectrola?

En su propio barrio - en lo suyo! - casi sin salir de casa, Ud. encuentra la tienda más elegante y mejor surtida de la capital. Es absurdo hacer un viaje especial al centro con mala movilización.... para tener que esperar eternamente antes de recibir su radio o radioelectrola recién comprados...

Avísenos al fono 44542 cualquier falla que Ud. note en el radio que nos compró. In-me-dia-ta-men-te se lo haremos componer!

PHILCO PROVIDENCIA

Providencia 1228, al llegar a Manuel Montt

La mejor tienda del ramo en la capital

TALRIS Publicidad

AVISO

CASA "DEZA"

AHUMADA 136 (entre Moneda y Agustinas).

POR CUENTA DE LOS ACREEDORES

y traspaso del local HOY LUNES 27, reabrimos la

CASA "DEZA"

e iniciamos la

FORZOSA Y TOTAL LIQUIDACION

de todas las mercaderías en LANAS, SEDAS, ALGODONES Y CONFECCIONES, A PRECIOS SIN PRECEDENTES.

ORDEN DE VENTAS: únicamente a particulares, y al contado.
Lunes 27 de Noviembre, a sábado 2 de Diciembre, solamente

LANAS, SEDAS Y ALGODONES.

HORAS DE ATENCION AL PUBLICO:
9.30 a 1 3.30 a 8
Sábado en la tarde permanecerá abierto hasta las 8.

LIQUIDACION FORZOSA POR CUENTA DE LOS ACREEDORES

NOTA: Oportunamente se anunciará la fecha de la liquidación de las confecciones y ropa interior, para jóvenes, niños y niñas. — Se aceptan ofertas de compra por las instalaciones.

CASA "DEZA"

— AHUMADA 136 —

LOTERIA DE CONCEPCION

Extracto Oficial del
Sorteo N.° 608
25 de Noviembre de 1950
EMISION: 40.000 NUMEROS
En una Serie

EL NUMERO 40814
salió favorecido con el Premio de
4 MILLONES
A todos los billetes cuya terminación sea 4 les corresponde
$ 500.00 al entero y $ 25.00 al vigésimo

Facsímil del billete correspondiente al presente extracto.

La emisión correspondiente a este sorteo es de 40 millares con 7.085 premios, que se pagarán según el siguiente programa:

1	Premio de		$ 4.000.000.—
2	Aproximaciones de	$ 40.000.—	80.000.—
1	Premio de		400.000.—
2	Aproximaciones de	$ 20.228.—	40.456.—
2	Premios de	100.000.—	200.000.—
2	Premios de	50.000.—	100.000.—
2	Premios de	20.000.—	40.000.—
10	Premios de	10.000.—	100.000.—
20	Premios de	5.000.—	100.000.—
50	Premios de	2.000.—	100.000.—
200	Premios de	1.000.—	200.000.—
2.001	Premios de	500.—	1.000.500.—
4.000	Terminaciones de	500.—	2.000.000.—
97	Premios cent. del 1º de	1.000.—	97.000.—
97	Premios cent. del 2º de	1.000.—	97.000.—
99	Premios cent. del 3º de	500.—	49.500.—
99	Premios cent. del 4º de	500.—	49.500.—
7.085	Premios con un total de		$ 8.133.956.—

LOTERIA DE CONCEPCION $.608
25 DE NOVIEMBRE DE 1950.
40814
4 Millones

Próximo Sorteo
4 MILLONES
9 de Diciembre de 1950
Entero $ 400.- : Vigésimo $ 20.-

La Lotería pagará los premios a la presentación del billete según su extracto oficial.– No se oirá reclamo alguno por substracción, adulteración, destrucción, pérdida de billetes, o por los errores que aparezcan en las publicaciones de diarios, revistas o transmisiones de radios.

MANUEL CAPUTA CARNICA, Contador — OSVALDO CRUZAT CRUZAT, Notario — LISANDRO ESPINOZA JIMENEZ, Gerente.

DOS FUNCIONES OFRECE HOY EL BALLET DE KATHERINE DUNHAM

Con gran éxito ha iniciado su breve temporada en el Municipal, el novedoso y original espectáculo de Katherine Dunham. Sus presentaciones han congregado en el primer coliseo santiaguino a numerosa concurrencia.

Hoy Katherine Dunham anuncia dos funciones extraordinarias, (fuera abono), con un programa atrayente en el que figuran expresiones coreográficas de gran belleza en las cuales Katherine tiene oportunidad de evidenciar su virtuosismo como coreógrafa y bailarina, como "Africa", "Son", melodía indígena (lamento del esclavo cubano), "Suite Brasilera", "Sangho" (Ritual y danza del sacrificio del gallo blanco al Dios Yoruba) y "L'ag-yá", estampa con argumento de Katherine Dunham.

RADIOS SIN PIE
NUEVA YORK 61
NUEVA SECCION
FOTOTIMAR

Se anuncian nuevas funciones de Teatro de Cámara, en alemán

Tuvo éxito en el Teatro Marconi, de la comuna Providencia, la presentación de la obra en alemán "El tren fantasma", interpretada por artistas aficionados de esa colonia.

Esa obra subirá nuevamente a escena, en dicha sala, el jueves próximo.

"TORMENTAS DE ODIO", CINTA DE LA FOX, HOY EN CLUB DE SEÑORAS

"Tormentas de odio" es una historia de amor y juventud, de pasiones violentas con un conflicto conmovedor. Es el relato del joven (Lon McCallister), que abandonado por su padre, se encuentra a la merced de una madrasta cruel y un medio-hermano que lo odia. Es también el relato de esta mujer (June Haver), una chica coqueta que no sabe apreciar el amor de un hombre bueno hasta que se ve al borde mismo de la tragedia. Esto es "Tormentas de odio", que hoy exhibe en su pantalla el Teatro "Club de Señoras".

"El inspector general" va el jueves en el Rex

Muy pocas veces ha llegado al cinema un artista tan completo como Danny Kaye. Con escuela de canto, experiencia en ballet, dominio del gesto, del ademán y de la pirueta, y dotado de un tipo elegante.

Danny Kaye trae a esta comedia de la Warner Bros, atractivos y refinamientos artísticos, que en "El inspector general" están realzados por la magia del tecnicolor y por la música y la presencia en sus escenas de Bárbara Bates, Elsa Lanchester, Walter Slezak y otros.

"El inspector general" va el jueves en el cine Rex.

Jorge Negrete y Gloria Marín en film de éxito

Reunir a Gloria Marín, hermosa y típica belleza de México con Jorge Nebrete, sólo lo han logrado aquellas películas que consagraron al cine mexicano, "Ay Jalisco no te rajes", es una de ellas, posiblemente la más pintoresca de todas en las cuales se cántan bellas composiciones del folklore mexicano. Pel. Mex. ha traído nuevas copias de esta cinta que será estrenada en fecha próxima en el Teatro Santiago, escenario de los grandes records de taquilla del público que gusta de estas películas.

OTRO TEATRO "DE BOLSILLO" HABRA EN ESTA CAPITAL

Personeros de la Cía. Chilena de Espectáculos, que preside el prestigioso empresario, don Benito del Villar, han informado que a fines de la primera quincena de diciembre, comenzará a funcionar en nuestra capital un nuevo teatro, destinado exclusivamente a espectáculos vivos de comedia, que se llamará "Petit Rex", y que se halla ubicado en Huérfanos 735, pared por medio con el cine Rex.

Esta sala, que hasta ahora servía sólo para exhibiciones privadas de películas, cuenta con cien butacas.

Los espectáculos estarán bajo la dirección de Renato Valenzuela, conocido escritor y comediógrafo, quién ha confiado la conducción artística de las obras y asimismo el puesto de primer actor, a Eduardo Naveda.

La inauguración del "Petit Rex" se hará con la comedia del escritor francés André Roussin, titulada, "La pequeña choza", en la que actuarán junto a Naveda, la actriz Silvia Oxman, Félix Navarro y Ricardo Sabal.

Con la sala L'Atelier, será éste el segundo teatro "de bolsillo", que funcione en esta capital.

UNA VIDA INCOMPRENDIDA EN LA PRODUCCION "AYUDAME A VENCER"

"Ayúdame a vencer", comedia de interesante tema romántico, que presentará mañana en el Teatro Continental la RKO Radio Pictures, trata de la vida de un profesional a quien su esposa no logra crear, en su hogar, las condiciones de cariño y acogida que todo varón desea.

Se lucha contra una situación insostenible se va haciendo cada vez más enconada y una tensión nerviosa, que ha sido muy lograda por el director del film, se va demostrando escena a escena.

"Ayúdame a vencer", que cuenta con un importante reparto de estrellas: Victor Mature, Lucille Ball, Lizabeth Scott, Sonny Tufts y Lloyd Nolan, ha sido lograda con acierto enfocando un problema de hogar.

Interesantes escenas de acción tiene la película "Ayúdame a vencer", de la RKO Radio Pictures, que se estrena mañana en el Teatro Continental.

INSTITUTO DE ENFERMEDADES DE SEÑORAS
CARMEN 78 — IES — FONO 36638
ESTERILIDAD — FLUJOS — HEMORRAGIAS
Transfusión sanguínea. Laboratorio clínico. Ultratermia. Rayos X. Diagnóstico precoz del embarazo. Trastornos de la edad crítica. Menstruaciones irregulares. Menstruaciones dolorosas. Alteraciones urinarias. Abortos a repetición. Tuberculosis genital. Tumores genitales. Dolores pelvianos. Cáncer genital. Prurito vulvar.
Servicio de Emergencia permanente
Atención especializada Afecciones Ginecológicas
SOLICITE FOLLETO EXPLICATIVO SOBRE SU AFECCION
PRECIOS CONVENCIONALES
ATENCION DE 3 A 7.30 P. M.

CLINICA DE CAMISAS
M. R.
San Antonio 470
TELEFONO 31952
ARREGLAMOS SUS CAMISAS. LAS DEJAMOS NUEVAS

Peletería EUROPEA
Inauguró su departamento de modas
LE OFRECEMOS
Trajes sastre, Batas, Abrigos, Tres cuartos, Faldas, Blusas, Medias Nylon
GRANDES FACILIDADES DE PAGO
SANTO DOMINGO 1033
AL LADO DE LA COMPAÑIA DE GAS

COMPRE AHORA
BICICLETAS
NACIONALES TIPO FRANCES
Eiffel
M. R.
CREDITOS
UNICOS DISTRIBUIDORES
CASA MANDEL
A PRAT 740
SABADOS ATENDEMOS TODO EL DIA

Quinta arriendo
en San Francisco de Limache, temporada diciembre a febrero. Para informes a Irene Campos, Serrano 387. VALPARAISO.

Bomboneria NOVIA
$ 30.—
Alcachofas
Sopas de verduras
Tallarines al gratín
Asado con ensalada
Huesillos al jugo
Café
Huérfanos 1006

ULCERAS DE LAS PIERNAS
Esta afección crónica y rebelde se cura con absoluta seguridad, sin reposo, ni cama, ni pomadas, bastando sólo atenciones periódicas.
Para mayores informes, solicite un folleto informativo, gratis.
Atención: 2.30 a 7 P.M.
CARMEN 78
FONO 36638

COMPAÑIA CHILENA DE ESPECTACULOS — CCE — LOS MEJORES PROGRAMAS EN LAS MEJORES SALAS
Rex
EL MEJOR TEATRO DE AMERICA
FONOS: 31143 - 31144 - HORARIO: 3 - 6.30 - 9.45
SAMUEL GOLDWYN presenta su segunda semana de exhibiciones de
LA INOLVIDABLE
(Mayores) por TERESA WRIGHT y DAVID NIVEN
REAL — FONO 6555 — 3, 6.30 y 9.45 P. M. — Ultimo día de exhibiciones de la película argentina EL OTRO YO DE MARCELA (Mayores) por Alberto Closas y Delia Garces.
SANTIAGO — FONOS 32868 — 33444 — 3, 6.30 y 9.45 P. M. — La última película filmada en México por la más bella actriz del cine chileno: MARIA TERESA SQUELLA. BARRIO DE PASIONES (Mayores)
VICTORIA — ROTATIVO-Fono 30021 — 1.15, 3.15, 5.15, 7.15 y 9.20 P. M. — 20th Century Fox, presenta su reestreno por JOHN GARFIELD y MICHELINE PRELLE, en LA VENGANZA DEL DESTINO (MENORES)

...un misterio aclarado!
Se resuelve el problema de la compra de su cámara Fotográfica.
en
Musalem Hnos. S. A.
Ahumada 210
encontrará el más grande y excelente surtido.

Kodak Baby	$ 425.—
Kodak Target	$ 940.—
Jem Junior 120	$ 880.—
Ansco Clipper 616	$ 2.575.—
Clix 120, con Flash	$ 1.350.—
Ansco Panda	$ 715.—
Clix-o Flex 127	$ 850.—
Ansco Admiral	$ 2.075.—
Federal Flash	$ 1.750.-

...y un completo surtido en cámaras finas
Clix de Luxe, con estuche, $ 450.-
Bandera 551 — Ahumada 210 — A. Alessandri 108 — San Antonio 430 — Puente 790.
Musalem Hnos. S. A.

Fábrica de Ropa Interior, fina "DAMITAS"
MERCED 712
Plazuela frente a la Basílica de la Merced (rincón)
FONO 32395
Para preparar los nuevos modelos de Primavera y Verano,
LIQUIDAREMOS
totalmente todas las existencias en Ropa Interior. Hay: Combinaciones. Camisones. Mañanitas, Batas de levantarse, Blusas, etc
NOTA: Trabajo sobre medida. Ropa interior para novias se tomarán sólo con no menos de 25 días previos

RADIOS de AUTOMOVIL
nuevos y usados, para todo coche.
VENDO DE OCASION
ALAMEDA 230

LA REINA MUEBLES
RADIOS
CREDITOS
SAN ANTONIO - 650 -

NOVIOS ARGOLLAS

Oro. 9 K.	$ 500
Oro, 14 K. . . .	800
Oro, 18 K. ctes. .	1.050
Oro, 18 K. gruesas.	1.300

El par, grabadas y selladas
JOYERIA BLEIHOLDER
BANDERA 268
SANTIAGO
Reembolsos a provincias enviando la mitad del valor

CASIMIRES ITALIANOS
Recién llegados. de finísima calidad colores de verano, con fuertes rebajas del precio oficial. ofrece:
Marcelo Uranga
COMPAÑIA 1291 - OF. 214

TAPICERIA DE AUTOMOVILES
DE JUAN VERGARA A.
Se hace toda clase de tapicería y fundas, ajustes de puertas, cambio cremalleras y correderas para vidrio, cambio vidrios inastillables, arreglos de chapas manillas con llaves, pisos de goma. etc. Todo trabajo se entrega en el día.
DIEZ DE JULIO N.o 365
INTERIOR
— TELEFONO 35320 —

METRO
BANDERA 141 - TELEFONO 83361
HOY
¡ULTIMO DIA! RED SKELTON EN UN LOCO AL VOLANTE
PARA ADULTOS Y MENORES
¡MAÑANA!
¡Venid, todo el mundo, a pasar UN DIA EN NUEVA YORK!
Gene KELLY — Frank SINATRA — Betty GARRETT — Ann MILLER
UN DIA EN NUEVA YORK EN TECHNICOLOR!
Vuele a NEW YORK con B.O.A.C. CONSTELLATION y STRATOCRUISER

VINOS
DE LA ZONA DEL MAIPO
Venta del productor al consumidor
Y de las mejores viñas de Santiago
PRECIOS:

Chuicos, desde . . .	$ 100.—
Damajuanas, desde. .	90.—
Garrafas	75.—

Y todo el extenso surtido de licores, a precios bajísimos.
Reparto a domicilio
BOTILLERIA "LA VENDIMIA"
SAN DIEGO 1930
FONO 53580

¿AGOTAMIENTO FISICO?
Cansancio cerebral, muscular, mental y nervioso. Insomnio y carácter irritable. FUERZA VIRIL: Cómo se recupera y cómo se aumenta. VEJEZ PREMATURA: Canas calvicie, arrugas, patas de gallo, paños, barrillos, várices obesidad, etc. PIDA GRATIS folletos y catálogos. Envíe $ 3.— en estampillas de correos. Dirijase "RENOVACION FISICA". (Sistema moderno, eficaz y rápido).
CASILLA 3518 — SANTIAGO

Ungüento Monte Santo
CONTRA CIERTAS
Excemas - Ronchas
Empeines - Espinillas
Picazón de la Piel
y del cuero cabelludo etc.
PIDALO EN SU FARMACIA

RECIEN LLEGADO
MAX GAZZELLA
TECNICO DIPLOMADO EN SUIZA
TENDERINI 121
(CASI esq. MONEDA)

COMPRO CAMIONETA
CHASSIS CABINA O PIC-UP DE 1.000, SIN USO.
MODELO 1950 — AL CONTADO
CASILLA 4152

Para almorzar y comer bien,
vaya al
CASINO DEL CLUB DIEGO PORTALES
TEATINOS 307
Atendido por el nuevo concesionario
JOSE VILLABLANCA Q.
Se atienden banquetes

FABRICA DE MUEBLES "LA EUROPEA"
INAUGURA SU NUEVO SALON DE VENTAS CON UNA FORMIDABLE LIQUIDACION EN MUEBLES DE ULTIMOS ESTILOS

Dormitorio normando, grande, de 11 piezas	$ 16.000
Comedor normando, últimos modelos, 8 piezas . .	10.000
Living francés 4 piezas	12.000

Vea estilos Wilson, Sheraton, Colonial americanos, Rococó, Todos nuestros muebles tienen la garantía de 33 años de prestigiosa existencia
ALAMEDA BERNARDO O'HIGGINS 1673

La Americana Modas
REALIZAMOS
TRAJES Y BATAS DE LANA, SEDA, TRAJES 2 PIEZAS, AMBIGUOS
3/4, TAPADOS, TRAJES SASTRE, ETC. ULTIMA MODA
CREDITOS
SAN DIEGO 472
FRENTE PLAZA ALMAGRO

Mañana BAQUEDANO
PARIS... SEDUCCION... SANGRE, LOCURA, EN UNA EXTRAÑA AVENTURA!
Charles LAUGHTON — Franchot TONE — Burgess MEREDITH
"El Hombre en la Torre Eiffel"
Patricia ROC - BELITA
¡EL PARIS QUE JAMAS VD. HA VISTO!
Un Soberbio Espectáculo de AVENTURAS y EMOCIONES!
"TARZAN al RESCATE"
LEX BARKER - VANESSA BROWN
con ROBERT ALDA - DARCEL - SHIELDS
EL MEJOR PROGRAMA DOBLE

"LA VENGANZA DEL DESTINO" ESTRENARA HOY EL VICTORIA

En las funciones rotativas de hoy del Teatro Victoria empezará a exhibirse el film de la FOX "La venganza del destino", una película dramática en cuyas escenas vibra el galope furioso de los caballos de carreras y el atropellado latir de dos corazones enamorados.

"La venganza del destino" con la francesa Micheline Prelle y John Garfield como estrellas, va desde hoy en las reuniones rotativas del Teatro Victoria.

"EL SHERIFF TROVADOR" DARA EL ROTATIVO ROXY

Desde el viernes próximo se exhibirá en el Roxy una película del sello Universal que cautiva por sus aspectos musicales y que seduce con la violencia de sus personajes, que se trenzan a boletadas por el cariño de una rubia peligrosa.

"El sheriff trovador" ha merecido elogios de la crítica.

UNA BUENA TEMPORADA DE CIRCOS

Está en pleno auge la temporada circense en las comunas de los alrededores de la capital.

Tres circos tienen sus carpas en el barrio alto: uno de ellos, el Europeo, prolongará su temporada en Ñuñoa, hasta mañana martes.

Otro circo funciona en la comuna de Quinta Normal y otro en Conchalí.

Se anuncia, asimismo, para una fecha próxima la llegada del Circo europeo "Dumbar", que hace veinte años realizó una gran tournée por las ciudades de Chile. Debutará en la pista del Caupolicán a mediados de diciembre.

También, como lo anunciamos, viene en viaje a Chile el Circo "Norteamericano", que funcionará en una gran carpa multicolor y que trae una nutrida colección de fieras, además de elefantes, caballos, perros y un conjunto de patinadores en hielo.

"Yo quiero una vieja rica", dará Córdoba; hoy va "La Coquito"

Dentro de poco tendremos oportunidad de conocer "Yo quiero una vieja rica", comedia de José Fernández del Villar, que será estrenada por la Compañía Córdoba, en el Teatro Imperio.

Actúa en esta obra, aparte de Lucho Córdoba y Olvido Leguía, la actriz cómica Ester López, que tantos años lleva actuando con el gran actor.

Será, éste, otro acontecimiento teatral de este año que termina, y que ha sido de los triunfos resonantes para Lucho Córdoba y su Cía.

En las funciones de tarde y noche de hoy continuará en el escenario del Imperio la obra "La Coquito", atrevida comedia del autor francés Marcel Achard que ha tenido gran éxito de público.

Film de gran realismo dirigió Jean Negulesco

Jean Negulesco es el director del film sentimental y dramático donde aparece como estrella Claudette Colbert, "Bestias que fueron hombres" que se exhibirá próximamente en el elegante Cine Rex.

El sentido artístico del Director se debe en parte a que antes de dedicarse al cine, fué pintor famoso. Por eso "Bestias que fueron hombres", cobra un realismo extraordinario, cuyo reparto reúne a Claudette Colbert y Patric Knowles con Florence Desmond.

PIELES ROJAS TIEMBLAN ANTE LA "CARA PALIDA"

Los temibles pieles rojas no temen a los cowboys. Sin embargo, "la cara pálida" les aterroriza". La cara pálida no es otra que Jane Russel, la estrella que ama a un cobarde. Escenas de peligro protagoniza Jane Russel, mujer que salva a su esposo de ser capturado por los pieles rojas que desean su cabeza para complacer el capricho del Gran Sacerdote.

Dos revólveres en las manos de "la cara pálida" era la muerte de los enemigos del sumiso Bob Hope, quien hace el papel de dentista en "La cara pálida" film Paramount que se estrenará pronto en el cine Rex.

"CUARTETO", CINTA CON CUATRO TEMAS ESTRENARAN MAÑANA

Mañana estrenará el Central una gran producción. Nos referimos a "Cuarteto", film inglés que reúne cuatro cuentos del famoso escritor W. Somerset Maugham: "Semilla extraña", "La esposa del coronel", "La Cometa" y "La vida al desnudo", y que fueron dirigidos por cuatro directores, y tuvieron cuatro elencos distintos. En "La Cometa" se relata el caso de la familia Sunburry. Los esposos y su único hijo Herbert son fanáticos por los volantines y cometas. Tan apasionado entusiasmo llega a su límite cuando el muchacho contrae matrimonio con una linda joven y la postergа por seguir encumbrando cometas. Un día ella, exasperada tiene que gritarle "Elige entre los volantines y yo". La historia es maestra en sencillez y belleza, así como cada uno de los otros tres cuentos que aparecen en la cinta.

"Puerta cerrada", con Libertad Lamarque va hoy en el Teatro Lux

Una de las mejores creaciones de Libertad Lamarque en el cine argentino es sin duda alguna la que empieza a exhibir desde hoy el Teatro Lux. Es la emocionante comedia dramática "Puerta Cerrada", en la que esta estrella del cine y la canción realiza una excelente labor artística.

Además se exhibirá en estas funciones y en forma exclusiva el documental sobre la inauguración de la Usina siderúrgica de Huachipato realizada el sábado último, cuyas tomas fueron hechas por Estudios Taulis, documental de actividad y de enorme interés.

Cronistas Teatrales preparan su festival

Los miembros de la Asociación de Cronistas de cine, teatro y radio, de los diferentes diarios y revistas de la capital, tienen casi totalmente finiquitados los detalles de la gran fiesta anual "La noche de las estrellas" a realizarse en los primeros días de diciembre próximo en el Teatro Santiago. El celebrado autor teatral chileno Carlos Cariola está escribiendo un libreto especial para el lucimiento de las cuatro más resonantes figuras de la comicidad que forman Manojo González, Alejandro Lira, Rolando Caicedo y Anita González (La Desiderio). Este sólo cuadro será la sensación del año fiodada la categoría de los artistas que habrán de interpretar esta sencilla, corta y cómica obra de Carlos Cariola. Junto a estos celebrados cómicos chilenos se han adherido casi la totalidad de los artistas chilenos y extranjeros actualmente en nuestro país.

"MUÑEQUITA LINDA", ESTRENO DE MAÑANA EN EL CINE REAL

Una escena de "Muñequita linda", la simpática cinta que estrena mañana el cine Real.

Desde mañana se exhibirá en el Teatro Real el film en colores de la Fox 'Muñequita linda", película que está basada en hechos reales de la vida del compositor Fred Fisher, algunas de cuyas melodías cantan June Haver y Mark Stevens. Algunos de los números más notables los interpreta June Haver, verdadera muñeca danzante, con un aire de gracia y de garbo que deja impresión inolvidable en el espectador.

"Muñequita linda", film musical de la Fox, va desde mañana en el Teatro Real, en funciones de matinée, vermouth y noche.

Mañana CENTRAL
MATINEE VERMOUTH y NOCHE

SIGUIENDO LA JERARQUIA DE "Hamlet" Y "Las Zapatillas Rojas"

Somerset Maugham

SATIRA
"LA ESPOSA DEL CORONEL"
Un espejo de la vida con lujo de emociones.

COMEDIA
"LA VIDA AL DESNUDO"
El crisol de la vida en sus manifestaciones más emocionantes...

J. ARTHUR RANK PRESENTA
Cuarteto de SOMERSET MAUGHAM

Distribuye: LEO FILMS

DRAMA
"LA COMETA"
Cuatro campanadas de la vida que tocan el corazón de todo ser viviente...

TRAGEDIA
"SEMILLA EXTRAÑA"
Amalgama de pasiones que agitan a todas las facetas de la humanidad.

SENSACIONAL EN SUS 4 ASPECTOS
Con un soberbio reparto de 40 artistas famosos

SASTRERIA PARA DAMAS
DESDE $ 1.000.—
HECHURAS FINAS
WALTER WEINER
Ex cortador de la Casa Sasor
CALLE
Rosa Eguiguren 813
OFICINA 28
Entrada por San Antonio 22

AVISO
Habiéndose extraviado el documento de asignación mortuoria número 1610, de fecha 16 de Octubre de 1948 otorgado por el Sindicato Profesional de Viajantes de Chile, Sección Mutual, por la suma de veinte mil pesos, designando como beneficiaria a doña Herta Beudiner de Maurer, queda sin ningún valor por haberse dado el aviso correspondiente.

¡NOVIOS!
Ofrecemos argollas de 18 K., selladas y grabadas, a sólo
$ 1.000.—
EL PAR
¡SOMOS FABRICANTES!
A comerciantes, precios excepcionales. Además, relojes surtidos, de las mejores marcas, a precios sumamente bajos.
AUGUSTO RIVERA P.
SAN PABLO 2247
Fonos: 87474 y 64850

ARTE DE LEER LAS MANOS CIENTIFICAMENTE
Diagnóstico biológico de negocios, inteligencia, carácter, educación matrimonio y psicología criminal
Avda. Los Leones 926
Teléfono 42121
Consultas de las 3 en adelante

LA PRIMERA MAYORIA...!!!
De admiradores y de público que acude a diario a aplaudirla, la tiene
AMELITA GALVEZ

La magnífica e insuperable "Venus de Oro", que está enloqueciendo a los chilenos. Véala en el popular
BURLESQUE
Sigue el éxito de la fastuosa revista de Harold y Pancerón, titulada:
"No es millonario... pero es rico..!"
Con el éxito de la temporada: la sensacional pareja de bailes cómicos
LAINA AND BOBY
HEBERT CASTRO y su orquesta fantasma.
Y un gran elenco de atracciones nacionales e internacionales, bajo la dirección del primer actor:
PEPE HAROLD.
TEATRO DIEZ DE JULIO — TELEFONO 31530
HOY — ESPECIAL, 19 horas — NOCHE, 22 horas
Martes 5. Del Lejano Oriente llega:
MIRIAM SHEREZADE.

A Organización Artística RENATO SALVATI presenta:

Katherine DUNHAM
con su conjunto de bailarines, cantores y músicos.
CHILE confirma el éxito sensacional de este espectáculo extraordinario que triunfó antes en Nueva York, Londres, París, Milán, Roma, Río de Janeiro, Sao Paulo, Buenos Aires.
-: HOY :-
DOS FUNCIONES EXTRAORDINARIAS
TARDE ... ... 7 P. M.
NOCHE ... ... 10 P.M.
MAÑANA: cambio de programa:
SEGUNDA FUNCION DE "ABONO" a tardes.
SEGUNDA FUNCION DE "ABONO" a noches.
Localidades en venta, Boletería: FONO 31407
TEATRO MUNICIPAL
EL ESPECTACULO más sensacional de estos últimos años

Mañana CONTINENTAL
MATINEE · VERMOUTH · NOCHE
¡Su corazón flaquea amenazadoramente mientras dos mujeres se discuten su amor!

VICTOR MATURE
LUCILLE BALL
LIZABETH SCOTT
SONNY TUFTS
LLOYD NOLAN
RKO RADIO
"AYÚDAME a VENCER"
PAUL STEWART · JACK PAAR
PARA MAYORES

HUMORESQUE HOY CIA. DE REVISTAS FRIVOLO-PICARESCA.

LUNES POPULAR
PRESENTA LA DIVERTIDA REVISTA
"SE DESNUDA AL CONTADO"
PRECIOS:
PLATEA general .. .. .. $ 20.—
GALERIA .. .. $ 6.—

MARTES - NUEVO ESTRENO - MARTES
"PAGO POR SU GUSTO"
DIVERTIDA REVISTA DE LOS MAESTROS EUGENIO RETES Y MANUEL CONTARDO.
Con destacada actuación de: ZITA NOVEL, LA BELLA SANDRA — KIKI BEL — CELIA NOVA — CARMEN PALMIÑO — ELI MAY — ORLANDO CASTILLO — ANTONIO QUINTANILLA — SAM BROWN, y el gran BALLET HUMORESQUE.

TEATRO DELICIAS
SAN ALFONSO Esq. ALAMEDA
— FONO 91941 —

HOY · LUX
CONTINUADO DE 11 A 24 HRS.

PRIVADA DEL AMOR DE SU MARIDO, DEL CARIÑO DE SU HIJO, ARRASTRO SOLA UNA EXISTENCIA MISERABLE Y TRISTE!
LA MEJOR PELICULA DE
LIBERTAD LAMARQUE
"PUERTA CERRADA"
con ANGEL MAGAÑA · AGUSTIN IRUSTA
EXCLUSIVO!
Presenta LABORATORIOS TAULIS
NOTICIARIO FOX MOVIETONE
Extra! HUACHIPATO Grandeza de Chile

LUIS SANDRINI ACTUA EN ALEGRE PELICULA

Hablar o escribir sobre el trabajo humorístico que siempre entrega Luis Sandrini en sus producciones argentinas, es elogiar la calidad de este artista.

Ahora el Club de Señoras ha conseguido con la distribuidora Ideal Films, la comedia "La danza de la fortuna", la cual fué conocida hace años y se recuerda con entusiasmo por sus diversas situaciones reideras.

DOS BUENAS CINTAS EN EL TEATRO BAQUEDANO

Por un convenio llevado a cabo entre los exhibidores del Teatro Baquedano y la distribuidora R. K. O. Radio Pictures, el público de este sector podrá ver desde mañana martes un programa doble de categoría como es el que componen "El hombre en la Torre Eiffel", una cinta de tema subyugante con una destacada plana de artistas entre Charles Laughton, Franchot Tone y Patricia Roc.

La otra película es "Tarzán al rescate", cinta donde el público aficionado a esta serie de aventuras se encuentra con una nueva historia de la pluma de Edgar Rice Burroughs interpretada por personajes nuevos como son Lex Barker que ahora personifica al hombre mono, y Vanessa Brown, que es la nueva Jane.

CREDITOS
PASCUAL
SASTRE
SANDIEGO 928

"UN DIA EN NUEVA YORK", CON FRANK SINATRA Y VERA ELLEN

En la película Metro en tecnicolor "Un día en Nueva York", Frank Sinatra y la bailarina Vera-Ellen se hallan juntos en el pináculo de sus carreras artísticas, que ambos comenzaron años atrás en un programa de radio de aficionados. Ambos llegaron a ser rápidamente cantantes de tan conocidas orquestas como las de Harry James, Tommy Dorsey y Ted Lewis, para ascender a estrellas de los famosos clubes "Copacabana" y "Casa Mañana", respectivamente.

Sinatra y Vera Ellen se han unido nuevamente en la película "Un día en Nueva York", producción de hilaridad y exuberancia. Al decir de uno de sus críticos, "las canciones son torrentes de melodías, la comedia un cúmulo de carcajadas y el amor tiene el fuego de la juventud" en esta nueva producción que el Teatro Metro estrenará mañana, martes.

"A LA HABANA ME VOY", IRA MAÑANA EN EL SANTIAGO

Con la participación de Blanquita Amaro, Tito Lusiardo, Semillita, María Esther Gamas, Pedro Vargas, Héctor Palacios, las Mendoza, Raquel y Rolando, y las orquestas famosas de bailes tropicales se ha realizado "A la Habana me voy", comedia argentina que dirigió Luis Bay n Herrera y que mañana se estrenará en el cine Santiago.

La película tiene una historia simpática que entretiene, en la que Blanquita Amaro baila y canta como jamás lo ha hecho. En efecto, para la estrella nombrada se crearon canciones, marchas, rumbas y otras conocidas composiciones que serán muy populares.

"Esplendor salvaje" en su tercera semana

La legendaria expedición de los exploradores científicos Armand Dennis y Lewis Cotlow, filmada en una producción en tecnicolor de RKO. Radio, bajo el título de "Esplendor salvaje", ha constituído uno de los éxitos de la temporada.

"Esplendor salvaje", es una película que narra el viaje de estos dos exploradores a través del Africa misteriosa y fantástica. La cámara ha captado con maravillosa realidad escenas de sobrecogedor peligro, tales como el ataque de furiosos rinocerontes que vuelcan un camión; la voracidad de leones hambrientos, etc.

Todas estas páginas de aventuras de la selva virgen están filmadas por primera vez en colores, lo que da una mayor realidad a la cinta. "Esplendor salvaje", seguirá en tercera semana en el Teatro Florida.

Optica
ROTTER
EXACTITUD Y PRECISION
HUERFANOS 1029
FONO 80465

GUIA DEL ESPECTADOR

EL NUMERO ENTRE PARENTESIS CORRESPONDE AL DEL TELEFONO

TEATROS

DELICIAS (91941).— Vermouth 19 y noche 22 horas: Cía. de Revistas Humoresque: Se desnuda al contado.

DIEZ DE JULIO (31530).— Vermouth 19 y noche 22 horas: Espectáculo Burlesque.

IMPERIO (43627). — Vermouth 18.45 y noche 22 horas: Compañía de Comedias Cómicas Leguía-Córdoba: La Coquito.

L'ATELIER (391074).— Vermouth 18.45 y noche 22 horas: El cocktail, de T. S. Elliot.

MUNICIPAL (83904 y 31407). — Vermouth 19 y noche 22 horas: Katherine Dunham y su conjunto de cantores, bailarines y músicos.

CINES

AMERICA (52443) —Rotativo: El fugitivo, Juan Globo, El suplicio de una madre y Noticiarios.

ALCAZAR (80122).— Vermouth y noche: La hechizada.

ALMAGRO (83425). — Rotativo: de 15 horas: Siempre en mi corazn, Al sur de San Luis, Cumbres de pasión y Serial.

ALAMEDA (91254) — Rotativo: de 13 horas: Juan Globo, El misterio del cuarto amarillo, El extraño amor de Marta Ivers y Serial.

ANDES (43811) — Vermouth y noche: Más fuerte que el amor, La senda obscura, Las tres ratas y Serial.

AUDITORIUM (84638) —Matinée, vermouth y noche: La Boheme.

AVENIDA MATTA (51455) — Rotativo, de 15 horas: El caso de Thelma Jordon, Conflictos humanos y Juntos hasta la muerte.

BAQUEDANO (65050).— Matinée, vermouth y noche: El último payador, Locura y Noticiarios.

BALMACEDA (88768) — Rotativo, de 14 horas: Beneficio Pro Pascua de los Carabineros. Cine: El hombre inolvidable y A volar joven.

BANDERA (89111).—Matinee, vermouth y noche: Esclavas del amor.

BLANCO ENCALADA (91787) — Rotativo, de 13.30 horas: Capitán Boycott, Carta de una enamorada El hombre que yo amé y Serial.

CAPITOL (89581).— Rotativo: La vendedora de fantasías, Chè Chingolo y La hija del penal.

CAUPOLICAN (85912).— Rotativo: Rosas trágicas, El último asesinato y Crimen sin castigo.

CENTRAL (33555).— Matinée, vermouth y noche: Adiós a la vida.

CERVANTES (88569).—Matinée, vermouth y noche: La Boneme.

CLUB DE SEÑORAS (33550).— Rotativo, de 14 horas: Tormentas de odio y Noticiarios.

COLISEO (89075) — Rotativo: de 15 horas: El heladero, Las aventuras del capitán Blood, Alma en sombra y Serial.

COLON (90577) — Rotativo: Amargo desquite, Juárez, Un rayo de libertad y Serial.

CONTINENTAL (60735) — Matinée, vermouth y noche: Deportado.

COUSIÑO (50637) — Rotativo: El violín mágico, Vuelven los reclutas, Cenizas para la gloria y Serial.

CHILE (60728) Rotativo: En las garras del lobo, Nubes negras y Serial.

DIECIOCHO (83778) Rotativo: El espía de Argel, Alegría muchachos y Entre el amor y el pecado.

ESMERALDA (64303) — Rotativo: Al filo de la navaja, La moneda trágica, Capitán Boycott y Serial.

FLORIDA (34289) — Matinée, vermouth y noche: Esplendor salvaje.

FRANKLIN (50754) — Rotativo: Se llamaba Carlos Gardel, El indio Jerónimo, Comando negro y Serial.

HOLLYWOOD (42389) — Rotativo: El reloj asesino, El llanero y Mi fortuna las fascina.

IMPERIAL (51112) — Rotativo. La hija del penal, Ché Chingolo y Serial.

INDEPENDENCIA (62707) — Rotativo: La voz del fantasma, Invitación misteriosa, Diabólico Rendez Vous, Débil es la carne y Seriales.

EL GOLF (488 y 257).— Vermouth y noche: Esplendor salvaje.

IDEAL CINEMA (92188) — Rotativo: La hija del penal, Sangre de mi sangre, Carlitos en líos de amor y Serial.

ITALIA (41883) — Rotativo: Las aventuras del Capitán Blood, Mala hierba, Después de medianoche y Seriales.

LAUTARO (Carmen Mena 602) — Rotativo: Ay, qué bonitas piernas, Almas en el mar, Encrucijada de odio, Selva africana y Serial.

LO OVALLE La Cisterna (253) Rotativo: La señorita X., El cuervo y Crepúsculo de gloria.

LUX (87630).— Rotativo: de 11 horas: Puerta cerrada y Noticiarios.

MANUEL RODRIGUEZ (66959).— Rotativo: El nido de las víboras, La pared invisible, Aguas sangrientas y Serial.

MAJESTIC G Av 3372 (50151) Rotativo: Mujercitas y Amargo desquite.

METRO (83361) — Matinee vespertina, vermouth y noche Un loco al volante.

MINERVA (91464) — Rotativo. La carne manda, Un grito en la sierra, Los tres hijos del diablo y Serial.

MIAMI (83815) — Rotativo de 11 horas: Ella fué a las carreras y Agregados.

MARCONI (42807) —Vermouth y noche: A las 9 lección de química y El corsario verde.

MIRAFLORES (30909) — Rotativo: Madre e hija y Un grito en la sierra.

MONUMENTAL (91555) — Rotativo: Sueños de odio, La espada vengadora, Aquél hombre mío y Seriales.

NACIONAL (63568). — Rotativo. Al filo de la navaja, La moneda trágica, La espada vengadora y Serial.

NORMANDIE (87749) — Matinée, vermouth y noche: La sinfonía trágica y Festival de Laurel y Hardy.

NOVEDADES (94594).—Rotativo La mujer que quiere a dos, Pedimos al asesino, De amor también se muere y Seriales.

OPERA (30176). — Rotativo de 11 horas: Pasiones humanas y Agregados.

O'HIGGINS 86929) — Rotativo El nido de las víboras, La pared invisible, Espada vengadora y Serial.

ÑUÑOA (43152) — Rotativo La hija del penal, El caso de Thelma Jordon, Montana y Serial.

ORIENTE (41745).— Vermouth y noche: Deportado.

PLAZA (84714) — Matinee verspertina, vermouth y noche: El puritano y Agregados.

PORTUGAL (34816) — Rotativo La acusada, El llanero, Mi fortuna las fascina y Serial.

PRINCESA (85803) — Rotativo La vendedora de fantasías, Ché Chingolo y La hija del penal.

PRINCIPAL (30611) — Rotativo de 11 horas: Noticiarios, Cortos Descriptivas, Dibujos y Serial.

PROVIDENCIA (46073) — Rotativo: La carne manda, Un grito en la sierra y Las aventuras de Kazán.

RECOLETA (63874). — Rotativo: El heladero, Las aventuras del Capitán Blood, Knockout y Serial.

REAL (65555) —Matinee vermouth y noche: El otro yo de Marcela.

REPUBLICA (93813) — Rotativo: La carne manda, Un grito en la sierra, Los tres hijos del diablo y Serial.

REX (31143 y 31144) — Matinee, vermouth y noche: La inolvidable.

RIALTO (41667) — Rotativo: La carne manda, Un grito en la sierra, Los tres hijos del diablo y Noticiarios.

ROXY (80009) — Rotativo de 11 horas: Los amotinados y Serial.

SAN MIGUEL (51...) — Rotativo: Amargo recelo, Vieja amistad, El último asesinato y Serial.

SANTA LUCIA (36866) — Matinée, vermouth y noche: La hechizada.

SANTIAGO (33888) — Matinee, vermouth y noche: Barrio de pasiones

SELECTA 92194) — Rotativo: Juntos hasta la muerte, Knockout, Mala hierba y Serial.

VALENCIA (61557) — Rotativo: Donde mueren las palabras, Aquel hombre mío, Celos trágicos y Serial.

VICTORIA (30021) — Rotativo: de 13 horas: La venganza del destino.

SANTOS DE MAÑANA CRESCENTE y AMADOR | **SANTOS DE HOY** URBANO Y BASILIO

BOLETIN DEL TIEMPO

MINISTERIO DE DEFENSA NACIONAL

(Redactado a las 20 horas del día 26 de noviembre de 1950)

Se ha mantenido el tiempo favorable con nublados locales y parciales desde Valdivia al norte. En la región de los canales se registraron precipitaciones.

APRECIACION GENERAL

Se mantendrá el buen estado atmosférico con abundante nubosidad y probables neblinas o lloviznas matinales desde Cautín al norte. Más al sur habrá tiempo variable con precipitaciones.

ARICA A COQUIMBO: Bueno. Nubosidades matinales. Vientos del Oeste y Suroeste.

ACONCAGUA A MAULE: Abundante nubosidad. Probables neblinas o lloviznas matinales. Vientos del Suroeste.

CORDILLERA CENTRAL: Bueno, algo nuboso.

ÑUBLE A CHILOE: Nublados locales y parciales. Variable en la parte s... del Suroeste.

GUAFO A EVANGELISTAS: Variable. Precipitaciones. Vientos del ...te.

PUNTA ARENAS: Variable.

INFORMACIONES DE SANTIAGO

TEMPERATURA DEL AIRE.— (Día 26).— Máxima: 26.5 grados C. a las 16.45 horas.

Mínima: 9... grados C. a las 6.15 horas.

HUMEDAD RELATIVA DEL AIRE.— (Día 26).— Máxima: 90 o|o, a las 7 horas. Mínima: 30 o|o, a las 16.30 horas.

Mínima: 30 o|o, a las 16.30 horas.

SOL.—(Día 27).— Sale: a las 5.27 horas. Puesta: a las 19.34 horas.

LUNA.— (Día 27).— Sale: a las 22.38 horas. Puesta: a las 818 horas del día 28. Fase: Cuarto menguante el día 2 de diciembre.

Oficina Meteorológica de Chile
Sección Previsión del Tiempo
Fono: 90753

TURNO DE BOTICAS

(SEMANA DEL 25 DE NOVIEMBRE AL 2 DE DICIEMBRE DE 1950)

FARMACIA	UBICACION	FARMACIA	UBICACION
P...ña	Alameda 867	La Sanitaria	Bascuñán 890
O...rens	Independencia 3129	El Sol	San Francisco 698
Hipódromo	Av. Hipódromo 1398	Viñes	Chiloé 1807
F...rza...ta	Independencia 748	Santa Fe	Carmen 1385
Santa María	Dgo. Sta. María 1140 (Renca)	Sierra Bella	Sierra Bella 2352
S...ta Filomena	Santa Filomena 191	Lo Vial	Gran Avenida 4768
Maipo	Recoleta 2151	La Granja	Santa Rosa 6567
E...rnández	El Salto 3027	M. Rodríguez	Gran Avenida 8825
I...	Mapocho 4052	Ohiggins	Providencia 1413
S...n Bolívar	San Pablo 4685	Apoquindo	Apoquindo 793
A...ade	B. O'Higgins 2902	Brix	El Aguilucho 3510
Ran...daño	Mapocho 2099	La Capital	Miguel Claro 2105
Ara...a	Compañía 2511	...ana Arco	Irarrázaval 3409
Ivón	Av. Matta-S. Ignacio	Sur	Suárez Mujica 489

NOTA.— De acuerdo con el Art. 61 del Reglamento de Farmacias el turno nocturno es sólo para el despacho de recetas y el expendio de medicamentos de urgencia, y será atendido, después de las 21 horas, por la reja correspondiente.

FARMACIA DE TURNO PERMANENTE HASTA LA 1 DE LA MADRUGADA
Andrade
DELICIAS 2902 FONO 92340

1.—ALHAJAS JOYAS

PRENDEDORES, anillos, aros a $ 5... docena. Gran surtido de fantasías. Anillos, pulseras, cadenas, cruces, medallas, aros, prendedores, venta de piedras por docenas, peinetas, etcéteras. Importación directa de collares perla. Precios especiales a comerciantes. Venta por mayor y menor. Se remiten reembolsos. Grandes descuentos a minoristas. Casa Gorah. Rosas 1148. Santiago. H|A

ALHAJAS. Toda clase fabricamos. Comerciantes, precios especiales. Argollas para novios. Casa Rivera. San Pablo 2247. H|A

FRANCISCO PONS, joyería. Relojes. Moneda 1168. Compramos joyas, brillantes, oro. Compostura de relojes. Garantía. Seriedad. Rapidez. Atendido por dueño profesional. Teléfono 81827. H|A

COMPRAMOS ORO, joyas, brillantes, plata, monedas antiguas, superamos cualquiera oferta. Ahumada ... 5 Jl.-51

ALBERTO Bautista y Cía. Ltda. Fábrica de joyas finas y Relojería, avisa a su distinguida clientela, que se ha trasladado a Huérfanos 819. P

COMPRO oro y plata, pago buenos precios. Alameda 846. 2 D

¡NOVIOS! para argollas Fábrica Sostin. Nueva York N.o 66. 2 D

¡NOVIOS! argollas oro 14 y 18 quilates macizas grabadas desde $ 800 par. San Diego 780. Relojería Bootman. 2 D

¡¡SEÑORA!!! No bote su prendedor. La Casa de Fantasía "Ignacio" se lo deja como nuevo a costos muy bajos. Se hila también collares. Doramos y plateamos toda clase de fantasía. La persona que se presente con este aviso, le haremos un 10 o|o de descuento. Rosas 1184 esq. Morandé. 4 D

NO PIERDA esta ocasión. Si por acaso necesita artículos de fantasía consulte antes a Casa de Fantasía "Ignacio". Gran surtido de piedras de todos los colores y tamaños. Descuento especial para comerciantes. No confunda la dirección: Rosas 1184 esq. Morandé. 4 D

¡¡¡PERLAS, collares, $ 80 cada vuelta!!!! Casa de fantasía "Ignacio". Rosas 1184 esq. Morandé. 13 D.

¡¡¡PRENDEDORES!!! surtido completo. Precios sin competencia. Casa de fantasía "Ignacio". Rosas 1184 esq. Morandé. 13 D

¡¡¡CORONAS para reinas!!! Modelos distinguidos. Casa fantasía "Ignacio". Rosas 1184 esq. Morandé. 13 D

¡¡¡PIEDRAS para fantasías en todos colores y tamaños!!! Casa de fantasía "Ignacio". Rosas 1184 esq. Morandé. 13 D

¡¡¡FANTASIAS!!! Surtido completo. Precios sin competencia. Casa de fantasía "Ignacio". Rosas 1184 esq. Morandé. 13 D

NO CONFUNDA la dirección: Rosas 1184 esq. Morandé. Casa de fantasía "Ignacio". 13 D

¡¡¡ANTES de comprar prendedores consulte nuestros precios!!! Casa de fantasía "Ignacio". Rosas 1184, esq. Morandé. 13 D.

"¡CASA de fantasía "Ignacio". Rosas 1184 esq. Morandé tienda chica tiene pocos gastos, así vende perlas, collares, fantasías, perlas sumamente baratos!!! 13 D

¡¡¡ANTES de comprar fantasías consulte nuestros precios!!! Casa de fantasía "Ignacio". Rosas 1184, esq. Morandé. 13 D.

2.—ARBOLES PLANTAS.

CRIADERO "MAIPO" ofrece olivos, citrus, paltos, etc. lo mejor de la zona. Aurelio Barrientos. Buin-Maipo. 13-Mzo-51

SEÑOR FRUTICULTOR: No deje a la casualidad la polinización de sus frutales. Asegure su producción con un colmenar moderno en su huerto. Colmenares Santa Inés. Curicó. 1-N.-51

Agencia de "LA NACION"
ROBERTO CARRASCO O.
MAULE N.o 1006

2.—ARBOLES. PLANTAS.

NOGALES muy viejos en trozos compramos, pagando buenos precios. Pedir datos. Santo Domingo 1261. Teléfono 86665. 30-A.-51

3.—ARMAS. CAZA. PESCA

ARMERIA "SAN DIEGO": Revólveres. Pistolas. Rifles. Escopetas. Tiros. Pólvora. Fulminantes. Balas. Atiende órdenes provincias. San Diego 59. Taller reparaciones. 25-E.-51

ARMERIA "San Diego": Revólveres, Pistolas, Rifles, Escopetas, Tiros, Fulminantes, Balas "Peters". Artículos de Pesca. Taller de Reparaciones, atendido por especialista. San Diego 59. 29 N.

ANTES DE VENDER o componer sus armas, le conviene consultar a la "Armería Italiana", de calle Ahumada N.o 64. Casa que cuenta con 45 años de práctica en el ramo. Compra toda clase de armas. F N.

ARMERIA "San Diego": Revólveres, Pistolas, Rifles, Escopetas, Tiros, Fulminantes, Balas "Peters". Artículos de Pesca. Taller de Reparaciones, atendido por especialista. San Diego 59. 29 N

ARMERIA "San Diego": Revólveres, Pistolas, Rifles, Escopetas, Tiros, Fulminantes, Balas "Peters". Artículos de Pesca. Taller de Reparaciones, atendido por especialista. San Diego 59. 29 N

POLVORA DUPONT fulminantes. Escopetas. Rifles. Balas. Peters. Armería San Diego. San Diego 59. 14-Jn.-51

ARMERIA "San Diego": Revólveres, Pistolas, Rifles, Escopetas, Tiros, Fulminantes, Balas "Peters". Artículos de Pesca. Taller de Reparaciones, atendido por especialista. San Diego 59. 29 N

ARMERIA "San Diego": Revólveres, Pistolas, Rifles, Escopetas, Tiros, Fulminantes, Balas "Peters". Artículos de Pesca. Taller de Reparaciones, atendido por especialista. San Diego 59. 29 N

ARMERIA "San Diego": Revólveres, Pistolas, Rifles, Escopetas, Tiros, Fulminantes, Balas "Peters". Artículos de Pesca. Taller de Reparaciones, atendido por especialista. San Diego 59. 29 N

ARMERIA ALEMANA, armas reparaciones, niquelados, pavonados. Compras, ventas. Santa Rosa 140. Teléfono 38036. 3-E.-51

ARMERIA "San Diego": Revólveres, Pistolas, Rifles, Escopetas, Tiros, Fulminantes, Balas "Peters". Artículos de Pesca. Taller de Reparaciones, atendido por especialista. San Diego 59. 29 N

...ARMAS usadas. San Diego 59. 25-E.-51

ARMERIA "San Diego": Revólveres, Pistolas, Rifles, Escopetas, Tiros, Fulminantes, Balas "Peters". Artículos de Pesca. Taller de Reparaciones, atendido por especialista. San Diego 59. 29 N

ARMERIA "San Diego": Revólveres, Pistolas, Rifles, Escopetas, Tiros, Fulminantes, Balas "Peters". Artículos de Pesca. Taller de Reparaciones, atendido por especialista. San Diego 59. 29 N

ARMERIA "San Diego": Revólveres, Pistolas, Rifles, Escopetas, Tiros, Fulminantes, Balas "Peters". Artículos de Pesca. Taller de Reparaciones, atendido por especialista. San Diego 59. 29 N

4.—ARTICULOS PARA CABALLEROS.—

CAMISERIA "Osborn": Moneda 1055 (frente Iglesia). Batas levantarse seda. $ 975; camisa seda $ 295. Schlack gabardina hilo. Moneda 1055. H A.

LA AFRICANA Confecciones finas. Caballeros, jóvenes, niños. Esmeralda 874. Santiago. 21 Jn.-51

CREDITOS, Confecciones para caballeros. Esmeralda 885 entrepiso. 12 ... 11-Jn.-51

CONSUMA la Supercaluga Nacional Industria casera. Compréla a su propio distribuidor Carlos Aravena. N|O

CASIMIRES Oveja Tomé. Enorme surtido a precios antiguos. Depósito Santo Domingo 1074. ¡Donde saluda la Oveja! H|A

NOVIOS. Padrinos, Invitados. Para autos, ceremonias, matrimonios, arrienden en Casa Util, San Isidro 618. Chaqués, fracs, smokings, ternos negros, sombreros de copa, tongos, etc. 26 F.-51

5.—ARTICULOS PARA DAMAS.

CONSUMA la Supercaluga Nacional Industria Casera. Compréla a su propio distribuidor Carlos Aravena. N|O

$ 450 — CALZADO Señora, hecho a mano, sobremedida. Smith. Miraflores 351. 30 N.

CASIMIRES Oveja Tomé. Enorme surtido a precios antiguos. Depósito Santo Domingo 1074. ¡Donde saluda la Oveja! H|A

TARZAN — (2850) — Las armas — Por Edgar Rice Burroughs

RAMONA

Por Lino Palacio

5.—ARTICULOS PARA DAMAS.

LINDAS Batitas nuevas y poco uso, recibo consignaciones. Fono 83991. Portal F. Concha 960. Departamento 230. 26 N.

FABRICA de Pieles. Echeverría 1027. Liquida gran existencia de Nutrias blancas de Magallanes, ciento veinte pesos c|u. Curtidos, teñidos en pieles finas. 2 D.

"DELANTALES". Novedosos, vendo precio de Fábrica. Arturo Prat N.o 234-A. 3 D.

6.—ARTICULOS PARA NIÑOS.

CASIMIRES Oveja Tomé. Enorme surtido a precios antiguos. Depósito Santo Domingo 1074. ¡Donde saluda la Oveja! H|A.

MUEBLES PARA Niños. Ahorre 100 o|o comprando en Fábrica "Dumbo". Marquesitas baranda Duco lavables 390 pesos. Extenso surtido. Ventas por mayor y menor. Marín 171. Teléfono: 31124. 21-?1.-51

CONSUMA la Supercaluga Nacional Industria Casera. Compréla a su propio distribuidor: Carlos Aravena. N|O

7.—ARTICULOS PARA EL HOGAR.

CATRES METALICOS, somieres. Colchones lana. Colchones algodón. Frazadas. Colchas. Cubrecamas. Sobrecamas. Enorme surtido. Créditos. Santo Domingo 865. Sucursal: Recoleta 2158. H|A.

CATRES METALICOS, somieres. Colchones lana. Colchones algodón. Frazadas. Colchas. Cubrecamas. Sobrecamas. Enorme surtido. Créditos. Santo Domingo 865. Sucursal: Recoleta 2158. H|A.

CATRES METALICOS, somieres. Colchones lana. Colchones algodón. Frazadas. Colchas. Cubrecamas. Sobrecamas. Enorme surtido. Créditos. Santo Domingo 865. Sucursal: Recoleta 2158. H|A.

CATRES METALICOS, somieres. Colchones lana. Colchones algodón. Frazadas. Colchas. Cubrecamas. Sobrecamas. Enorme surtido. Créditos. Santo Domingo 865. Sucursal: Recoleta 2158. H|A.

CATRES METALICOS, somieres. Colchones lana. Colchones algodón. Frazadas. Colchas. Cubrecamas. Sobrecamas. Enorme surtido. Créditos. Santo Domingo 865. Sucursal: Recoleta 2158. H|A.

CASIMIRES Oveja Tomé. Enorme surtido a precios antiguos. Depósito Santo Domingo 1074. ¡Donde saluda la Oveja! H|A.

CASIMIRES Oveja Tomé. Enorme surtido a precios antiguos. Depósito Santo Domingo 1074. ¡Donde saluda la Oveja! H|A.

CATRES METALICOS, somieres. Colchones lana. Colchones algodón. Frazadas. Colchas. Cubrecamas. Sobrecamas. Enorme surtido. Créditos. Santo Domingo 865. Sucursal: Recoleta 2158. H|A.

CATRES METALICOS, somieres. Colchones lana. Colchones algodón. Frazadas. Colchas. Cubrecamas. Sobrecamas. Enorme surtido. Créditos. Santo Domingo 865. Sucursal: Recoleta 2158. H|A.

CATRES METALICOS, somieres. Colchones lana. Colchones algodón. Frazadas. Colchas. Cubrecamas. Sobrecamas. Enorme surtido. Créditos. Santo Domingo 865. Sucursal: Recoleta 2158. H|A.

CATRES METALICOS, somieres. Colchones lana. Colchones algodón. Frazadas. Colchas. Cubrecamas. Sobrecamas. Enorme surtido. Créditos. Santo Domingo 865. Sucursal: Recoleta 2158. H|A.

CATRES METALICOS, somieres. Colchones lana. Colchones algodón. Frazadas. Colchas. Cubrecamas. Sobrecamas. Enorme surtido. Créditos. Santo Domingo 865. Sucursal: Recoleta 2158. H|A.

CATRES METALICOS, somieres. Colchones lana. Colchones algodón. Frazadas. Colchas. Cubrecamas. Sobrecamas. Enorme surtido. Créditos. Santo Domingo 865. Sucursal: Recoleta 2158. H|A.

CATRES METALICOS, somieres. Colchones lana. Colchones algodón. Frazadas. Colchas. Cubrecamas. Sobrecamas. Enorme surtido. Créditos. Santo Domingo 865. Sucursal: Recoleta 2158. H|A.

7.—ARTICULOS PARA EL HOGAR.

CATRES METALICOS, somieres. Colchones lana. Colchones algodón. Frazadas. Colchas. Cubrecamas. Sobrecamas. Enorme surtido. Créditos. Santo Domingo 865. Sucursal: Recoleta 2158. H|A.

CATRES METALICOS, somieres. Colchones lana. Colchones algodón. Frazadas. Colchas. Cubrecamas. Sobrecamas. Enorme surtido. Créditos. Santo Domingo 865. Sucursal: Recoleta 2158. H|A.

CONSUMA la Supercaluga Nacional Industria Casera. Compréla a su propio distribuidor Carlos Aravena. N|O

MUEBLES ALTA calidad. Enorme surtido. Muebles para niños. Amplios créditos. Mueblería "Confort". Santo Domingo 865. Sucursal Recoleta 2152. H|A.

MUEBLES ALTA calidad. Enorme surtido. Muebles para niños. Amplios créditos. Mueblería "Confort". Santo Domingo 865. Sucursal Recoleta 2152. H|A.

MUEBLES ALTA calidad. Enorme surtido. Muebles para niños. Amplios créditos. Mueblería "Confort". Santo Domingo 865. Sucursal Recoleta 2152. H|A.

EN JOSE J. PEREZ 5624, encontrará objetos de fantasía, con madera y metal, precios muy bajos, a particulares y especiales a comerciantes o fabricantes, días hábiles. 24 N.

CATRES METALICOS, somieres. Colchones lana. Colchones algodón. Frazadas. Colchas. Cubrecamas. Sobrecamas. Enorme surtido. Créditos. Santo Domingo 865. Sucursal: Recoleta 2158. H|A.

CATRES METALICOS, somieres. Colchones lana. Colchones algodón. Frazadas. Colchas. Cubrecamas. Sobrecamas. Enorme surtido. Créditos. Santo Domingo 865. Sucursal: Recoleta 2158. H|A.

CATRES METALICOS, somieres. Colchones lana. Colchones algodón. Frazadas. Colchas. Cubrecamas. Sobrecamas. Enorme surtido. Créditos. Santo Domingo 865. Sucursal: Recoleta 2158. H|A.

CATRES METALICOS, somieres. Colchones lana. Colchones algodón. Frazadas. Colchas. Cubrecamas. Sobrecamas. Enorme surtido. Créditos. Santo Domingo 865. Sucursal: Recoleta 2158. H|A.

MUEBLES ALTA calidad. Enorme surtido. Muebles para niños. Amplios créditos. Mueblería "Confort". Santo Domingo 865. Sucursal Recoleta 2152. H|A.

CATRES METALICOS, somieres. Colchones lana. Colchones algodón. Frazadas. Colchas. Cubrecamas. Sobrecamas. Enorme surtido. Créditos. Santo Domingo 865. Sucursal: Recoleta 2158. H|A.

MUEBLES ALTA calidad. Enorme surtido. Muebles para niños. Amplios créditos. Mueblería "Confort". Santo Domingo 865. Sucursal Recoleta 2152. H|A.

MUEBLES ALTA calidad. Enorme surtido. Muebles para niños. Amplios créditos. Mueblería "Confort". Santo Domingo 865. Sucursal Recoleta 2152. H|A.

MUEBLES ALTA calidad. Enorme surtido. Muebles para niños. Amplios créditos. Mueblería "Confort". Santo Domingo 865. Sucursal Recoleta 2152. H|A.

CATRES METALICOS, somieres. Colchones lana. Colchones algodón. Frazadas. Colchas. Cubrecamas. Sobrecamas. Enorme surtido. Créditos. Santo Domingo 865. Sucursal: Recoleta 2158. H|A.

¡¡SOMIERES!! "Colchonería Francesa". Refacciona colchones, domicilio. San Diego 9. Fono 86259. 27 N.

CATRES METALICOS, somieres. Colchones lana. Colchones algodón. Frazadas. Colchas. Cubrecamas. Sobrecamas. Enorme surtido. Créditos. Santo Domingo 865. Sucursal: Recoleta 2158. H|A.

ANAFES PRIMUS de fabricación sueca, y sus repuestos legítimos exclusivamente en Armería "San Diego". Casa Primus. San Diego 59. No confundir. 14-Jn.-51.

MUEBLES ALTA calidad. Enorme surtido. Muebles para niños. Amplios créditos. Mueblería "Confort". Santo Domingo 865. Sucursal Recoleta 2152. H|A.

DISFRACES. Loza, servicio, alfombras, cortinas. Arrienda. Casa Util. San Isidro 618. 26 F.-51

7.—ARTICULOS PARA EL HOGAR.

CATRES METALICOS, somieres. Colchones lana. Colchones algodón. Frazadas. Colchas. Cubrecamas. Sobrecamas. Enorme surtido. Créditos. Santo Domingo 865. Sucursal: Recoleta 2158. H|A.

MUEBLES ALTA calidad. Enorme surtido. Muebles para niños. Amplios créditos. Mueblería "Confort". Santo Domingo 865. Sucursal Recoleta 2152. H|A.

CATRES METALICOS, somieres. Colchones lana. Colchones algodón. Frazadas. Colchas. Cubrecamas. Sobrecamas. Enorme surtido. Créditos. Santo Domingo 865. Sucursal: Recoleta 2158. H|A.

MUEBLES ALTA calidad. Enorme surtido. Muebles para niños. Amplios créditos. Mueblería "Confort". Santo Domingo 865. Sucursal Recoleta 2152. H|A.

MUEBLES ALTA calidad. Enorme surtido. Muebles para niños. Amplios créditos. Mueblería "Confort". Santo Domingo 865. Sucursal Recoleta 2152. H|A.

MUEBLES ALTA calidad. Enorme surtido. Muebles para niños. Amplios créditos. Mueblería "Confort". Santo Domingo 865. Sucursal Recoleta 2152. H|A.

MUEBLES ALTA calidad. Enorme surtido. Muebles para niños. Amplios créditos. Mueblería "Confort". Santo Domingo 865. Sucursal Recoleta 2152. H|A.

MUEBLES ALTA calidad. Enorme surtido. Muebles para niños. Amplios créditos. Mueblería "Confort". Santo Domingo 865. Sucursal Recoleta 2152. H|A.

MUEBLES ALTA calidad. Enorme surtido. Muebles para niños. Amplios créditos. Mueblería "Confort". Santo Domingo 865. Sucursal Recoleta 2152. H|A.

MUEBLES ALTA calidad. Enorme surtido. Muebles para niños. Amplios créditos. Mueblería "Confort". Santo Domingo 865. Sucursal Recoleta 2152. H|A.

MUEBLES ALTA calidad. Enorme surtido. Muebles para niños. Amplios créditos. Mueblería "Confort". Santo Domingo 865. Sucursal Recoleta 2152. H|A.

FANTASIAS regalos, artículos para señoras, caballeros y niños, zapatillas levantarse. Precio fábrica. Papillón. Independencia 1550.

LIQUIDO: Sábanas bordadas, Percalas, Escoceses, Viyelas, Céfiros, Felpudos. Moneda 1917. 28 E.-51

CATRES METALICOS, somieres. Colchones lana. Colchones algodón. Frazadas. Colchas. Cubrecamas. Sobrecamas. Enorme surtido. Créditos. Santo Domingo 865. Sucursal: Recoleta 2158. H|A.

MUEBLES ALTA calidad. Enorme surtido. Muebles para niños. Amplios créditos. Mueblería "Confort". Santo Domingo 865. Sucursal Recoleta 2152. H|A.

MUEBLES ALTA calidad. Enorme surtido. Muebles para niños. Amplios créditos. Mueblería "Confort". Santo Domingo 865. Sucursal Recoleta 2152. H|A.

MUEBLES ALTA calidad. Enorme surtido. Muebles para niños. Amplios créditos. Mueblería "Confort". Santo Domingo 865. Sucursal Recoleta 2152. H|A.

MUEBLES ALTA calidad. Enorme surtido. Muebles para niños. Amplios créditos. Mueblería "Confort". Santo Domingo 865. Sucursal Recoleta 2152. H|A.

CATRES METALICOS, somieres. Colchones lana. Colchones algodón. Frazadas. Colchas. Cubrecamas. Sobrecamas. Enorme surtido. Créditos. Santo Domingo 865. Sucursal: Recoleta 2158. H|A.

CASA UTIL, en San Isidro 618, arrienda bellos trajes. Primera Comunión. Además ternos azules, negros, blancos, fracs, smokings para niños. 26 F.-51

7.a—ARTICULOS PARA EL CAMPO.

MONTURAS inglesas y chilenas. Gálvez 645. Santiago. 18-E-51

8.—ARRIENDOS OFRECIDOS.

SE ARRIENDA Piezas con o sin pensión. Teléfono. Arturo Prat 1180. H|A

ECHAURREN 71, buena pieza, pensión, casa pocas personas. 4 D.

PIEZAS amplias, centralísimas. Alameda 1414. 4 D.

ARRIENDO, piezas c|s. pensión. Romero 2688. 27 N.

PIEZAS con pensión. Avenida Francia 1465. 2 D.

$ 4.000. COMPAÑIA 2095, frente Plaza Brasil. Departamento, cuatro habitaciones, baño y cocina instalada. 28 N.

10.—AUTOMOVILES, NEUMATICOS.

CARPAS para camiones, camionetas. También recibo hechuras, composturas. Fábrica San Diego 1381. 18-Jn.-51.

¿QUIERE VENDER su automóvil, señor, o comprar otro? Avenida B. O'Higgins 1340. H|A

EMPAQUETADURAS para automóviles, motores, explosión Diesel. Fábrica Moreno. Riquelme 913. 16-F.-1951.

RADIADORES y panales "Wirolit", sistema tubular V-8, para cualquier marca y modelo de automóviles y camiones, garantizados. Cuevas 1763. Fono 52369. H|A.

¡AMORTIGUADORES! Arreglo toda marca. Lincoln 3158. fono 91442. 16-Myo.-51.

VENTA DE RESORTES, hojas madres y hojas sueltas para camiones y autos. Pitones, bujes, abrazaderas de todas las medidas, pasadores y candados completos. Cuevas 875. 6-J.-51.

RADIADORES "Leyjar". Glaciales resistentes, recomendados por clientela. Toda marca. Todo año. Garantidos. Créditos. Mapocho 2266. Fono 84898. 4 D.

ESTACION de Servicio de radiadores "Pedrero". Radiadores nuevos y usados, para toda marca de autos y camiones. Surtido completo de repuestos. Matucana 61. Fono 95040. H|A.

APRENDA a manejar automóviles, garantizo enseñanza; documentos para profesionales y aficionados. Profesor autorizado. Hernán Pizarro. Fono 94439. Blanco Encalada 2489. 21 D.

FLAMANTE AUTO "Cadillac", Lasalle ocho en línea Selead Bean. Buenos forros, taxímetro, patente arriendo ER-47. Precio: $ 120.000. Facilidades o recibe auto menor valor. Parte pago, saldo contado, verlo: Catedral N.o 1437 o Eloísa Lemus N.o 1467. Fono 67957, señor Sjoberg. 3 D.

11.—AVES, ANIMALES, PAJAROS.

COLMENAS modernas, Cera Estampada, Reinas finas italianas, Núcleos, etc. Pídalos a Colmenares Santa Inés. Curicó. 1-N.-51

12.—BICICLETAS.

VENDO 2 bicicletas. Una inglesa marca "Conrad", de mujer aro 2?, de paseo y otra de hombre, aro 20, "Centenario". Verlas y tratarlas, en Loreto 220. (Bellavista). 28 N.

12.a—BELLEZA Y PEINADOS DE SEÑORAS

EL PROVEEDOR de los salones de belleza: Federico Schnell. Merced 770. Interior. 28-S.-51

13.—COMPRAVENTA.

¡FIERROS! ¡Cañerías! Usados y nuevos vendo. Chacabuco 24. 16-Myo-51

COMPRO Catres Bronce, cualquier estado, colchones lana. Brasil 537. Fono 84655. 23 D.

ANAFES PRIMUS de fabricación sueca, y sus repuestos legítimos exclusivamente en Armería "San Diego". Casa Primus. San Diego 59. No confundir. 14-Jn.-51

$ 105.— BUEN carbón blanco el saco con envase. Reparto a domicilio. Fono 68240. 30 N

VENDO. Velos para cortinas, hilado suizo; precio costo. Teatinos 251. Departamento 205. Fono 64594. 21 D

13.—COMPRAVENTA.

TERMINO negocio, liquido: Victrolas, tocadiscos, discos, guitarras, cocinas gas, máquinas moler frutas, escribir, cómodas, sillones, escritorios, cuadros, espejos, rodillos laminadores, ropa, libros, revistas, Selecciones Readers. Estanterías, Vitrinas. Alameda 3589. 27 N.

COMPRO diez toneladas garbanzos chicos. Casilla 1280. 25-Jl-51

COMPRAMOS dentaduras, dientes sueltos usados, oro, joyas, plata, monedas antiguas. Ahumada 66. 5-Jl-51

GRASA comestible, primera, latas o tambores, vendo, cualquier cantidad. Morandé 466. Of. 17. Fono 67675. 21 N.

CASIMIRES Oveja Tomé. Enorme surtido a precios antiguos. Depósito Santo Domingo 1074. ¡Donde saluda la Oveja! H|A

VITRINA, Mampara, ancha, bonita, muy barata, vendo. San Pablo 1960. 27 N.

14.—CONSEJOS UTILES

ALTOS PRECIOS compramos contado máquinas coser, escribir, radios, joyas, muebles, boletos empeño. Rapidez. Arturo Prat 10. Teléfono 60882. 15-M.-51

HECHURAS, composturas y teñidos en carteras. Fábrica de Carteras "Carmen". Agustinas 684. 15 D.

CLASES Natación. Piscina "Ñuñoa". J. M. Infante 2310. 46997. 8 D.

¿REPARACIONES, Catres Bronce?, su catre viejo quedará nuevo, dorados a fuego, ajustes, etc. Brasil 537. Fono 84655. 23 D.

SOMIERES con patas, $ 295. Catres Bronce gruesos. Somieres reforzados. Precios Fábrica. Brasil 537. 23 D.

15.—DEPORTES.

BOLSONES equipos, mercado y alpinistas, pantalones fútbol. Fundas de maletas. Arturo Prat 2518. 27 N.

PISCINA "Ñuñoa". Clases natación. J. M. Infante 2310. 46997. 25 D.

16.—DOCUMENTOS.— EXTRAVIADOS.

LIBRETA extraviada Caja Ahorros 3256, de Manuel Montenegro, queda nula. 25 N.

HABIENDOSEME hurtado cheque C 3026214, por $ 1.000.— del Banco Sud Americano, queda nulo y sin valor por haberse dado aviso correspondiente. 27 N.

HABIENDOSEME hurtado libreto de cheques C 3026218 al 225 del Banco Sud Americano, queda nulo y sin valor por haberse dado aviso correspondiente. 27 N.

EXTRAVIOSE póliza de "La Chilena Consolidada", N.o 135.864 y 208.341, sobre la vida de Domingo Grandela García, quedan nulas, extendióse duplicados. 28 N

HABIENDOSE extraviado la libreta de ahorro N.o 184602, Sucursal Estación, queda nula por haberse dado el aviso correspondiente. 27 N.

17.—DIVERSOS.

CASIMIRES Oveja Tomé. Enorme surtido a precios antiguos. Depósito Santo Domingo 1074. ¡Donde saluda la Oveja! H|A.

CASIMIRES oveja Tomé. Enorme surtido, a precios antiguos. Depósito Santo Domingo 1074. ¡Donde saluda la oveja! H|A.

CAFE DE higos "La Brasileña". Venta almacenes. 25-Jl-51

TOME SUBSTITUTO café "La Chilenita". ¡Más sano que café! 26-Jl-51

ALCANTARILLADOS, agua, planos, reparaciones, pinturas. Hace rápido. Manzur. Fono 52316. Bío-Bío 379. 20 D.

FABRICANTES de sedas, les ofrecemos enorme surtido de toda clases de pieles para máquinas. Fábrica Echeverría 1027. 2 D.

COMPRO MARMOL, planchas y pedazos, blanco y plomo. Voy a domicilio. San Pablo 1961. Teléfono 65667, supero cualquier oferta. 8 D.

PISCINA "Ñuñoa". Clases natación. J. M. Infante 2310. 46997. 25 D.

MUÑECAS finas, compone Clínica "Casa Fiesta", Agustinas 818. Cabezas, Pelucas, Ojos, Pestañas. Pinturas al Duco, fino. Repuestos nacionales e importados. Procedimientos modernos exclusivos. Atendemos provincias. Esta es la casa más antigua en el ramo. 10 D.

18.—EDUCACION.—

CORTE, MODA infantil, lencería: sistema práctico: lo mejor. Diplómese Instituto "Alonso Figueroa". Catedral 1257. 7 D.

CURSOS rápidos: Secretarias, Taquígrafas, 3 meses; Dactilografía, 15 días, 1 mes. Enseñanza eficiente y garantizada. No se cobra matrícula. Instituto Comercial Selecto. Puente 576. 4.o Piso.

CASIMIRES oveja Tomé. Enorme surtido, a precios antiguos. Depósito Santo Domingo 1074. ¡Donde saluda la oveja! H|A

¡¡APRENDA!! Academias profesionales del Peinado "Armandini" abiertas todo el año. Máquinas y sistema rápido, moderno. Amplias facilidades. "Armandini". Ahumada 131. (7.o piso). Oficinas 709-714. Teléfono 63775. 31-E-51

MODAS. CORTE y confección. Cursos rápidos. Sistema moderno. Profesora especialista. Alumnas confeccionan trajes primer mes. Lencería, clases diurnas y nocturnas. Diplomas válidos. Academia Nacional. Rosas 1353. Fono 87174. 1 o-A-51

INSTITUTO "Pinochet Le-Brun". Club Hípico 1410. Fono 93271. Casilla 144-D. Santiago, enseña por correspondencia 73 cursos: Contabilidad, Taquigrafía, Radio, Mecánica de Automóviles, Caricaturismo, Periodismo, etc. Pida informes, sin compromisos. 10 D.

CLASES Natación. Piscina "Ñuñoa". J. M. Infante 2310. 46997. 8 D.

18.—EDUCACION.—

VENEGAS Salas. Prepara exá... nes Gálvez 1165...

TAQUIGRAFIA perfecta. Enseñanza económica individual. Instituto "Alonso Figueroa". Catedral 12...

¡¡APRENDA!! Peluquería caballeros. Enseñanza decente, higiénica, facilitamos herramientas. Diplomas, facilidades pago. Préstamos herramientas. Competente profesor. Academias "Armandini". Ahumada 131, únicamente 7.o piso. Teléfono 63775. 31-E-...

¡¡APRENDA!! Academias Profesionales del Peinado "Armandini" abiertas todo el año. Cursos rápidos para alumnas de provincias. Cursos especiales de perfeccionamiento. Títulos válidos, legalizados, de prestigio. Amplias facilidades. Clases todo el día. Profesoras especializadas. Academias Profesionales del Peinado "Armandini". Ahumada 131 (7.o piso). Oficinas 709-714. Teléfono 63775. 31-E-...

ARMANDINI. Academias especializadas, peluquería de señoras. ¡¡Siempre los últimos adelantos!! Permanentes, peinados al agua. Ondulación Marcel, corte a navaja, ondas al frío. Permanentes máquinas, todos los sistemas. Facilitamos herramientas. Diplomas válidos. Facilidades. Academias Armandini. Ahumada 131, 7.o piso. Teléfono 63775- Casilla 4733. Santiago. 31-E-...

CORTE-CONFECCION. Empiece cursos rápidos. Facilísimo sistema práctico "Excelsior". Instituto Moderno. Mac Iver 540. 21 D.

PEINADOS, Peluquería. Artística. Permanentes. La mejor enseñanza rápida. Diplomas. "Instituto Moderno". Mac Iver 540. 21 D.

INSTITUTO Santis. Matrícula abierta, establecimiento serio y con años de prestigio. Elija una de esas lucrativas y decentes profesiones: Mecánica dental, radio, inglés, comercial y humanístico, dactilografía, taquigrafía, redacción comercial, sastrería, corte y confección, lencería, bordados; peinados artísticos, permanentes, manicure, masaje facial. Estas profesiones se las puede ofrecer el Instituto Santis, que cuenta con un buen profesorado titulado y larga experiencia universitaria. San Antonio 446, 2.o piso y 3.er piso. Teléfono 35566. Pida prospectos. 1.o-F-...

DACTILOGRAFIA, nuevo método. Garantizamos aprendizaje, 15 días. "Instituto Moderno". Mac Iver 540. 21 D.

PROFESOR de piano, teoría, solfeo, de prestigiosos colegios ingleses. Escuela Alemana, metodología moderna, dispone algunas horas. La Marina 1464, Gran Avenida. Teléfono 50627. 20 F. 1951

CONTABILIDAD, Taquigrafía, Redacción. Experimentados profesores, facilitan éxito. "Instituto Moderno". Mac Iver 540. 21 D.

SABER ES PODER. Siga Ud. un curso técnico breve en el Instituto Comercial Torrealba. Huérfanos 1734. Prepara: Contadores, Taquígrafos, Dactilógrafos, Auxiliares de Comercio. Sistema propio individual. Salas independientes para señoritas. Pida informes sobre nuestros cursos por correspondencia, a Casilla 3673. 1.o-S-...

DACTILOGRAFIA, redacción, modernísimo método. Cursos de quince días. Instituto "Alonso Figueroa". Catedral 1257. 7 D.

¡¡APRENDA!! con sólo $ 500 mensuales: permanentes, peinados. Diplomas legalizados. "Academias Armandini". Ahumada 131, únicamente (7.o piso). Teléfono 63775. 31-E-...

MATRICULA abierta, cursos, modas, corte confección, moda infantil, Lencería, Camisería. Enseñanza rápida, perfecta, garantida. Sistema moderno, facilísimo aprender. Atención esmerada por profesoras especializadas. Solicite prospectos. "Academia Fénix", Santo Domingo 1030 (cerca Puente). 26 N.

¡OJO! ANTES de matricularse usted en cualquier parte, infórmese primeramente. No cobramos derecho matrícula. Además grandes facilidades. Enseñanza garantida, absolutamente individual. Acreditadas Escuelas Politécnicas Profesionales "Díaz-Gascogne". Reconocidas Supremo Gobierno. Huérfanos 1555. H|A

APRENDA escritura máquina, quince días, un mes, dos meses. Enseñanza rápida, perfecta. Taquigrafía, tres meses. Instituto de Contabilidad. Fundado 1922. Santo Domingo 1030. 30 N.

CURSOS. Taquigrafías, Dactilógrafas. Oficinistas contabilidad, aritmética, escritura máquina. Enseñanza perfecta, garantida. Instituto de Contabilidad, fundado 1922. Santo Domingo 1030. 5 D.

ACREDITADO Instituto Técnico. Arturo Prat 74 (antes Santo Domingo esquina Teatinos). Enseñanza rápida, segura, práctica de ramos comerciales. Dactilografía, Telegrafía, Radio-telegrafía, Modas, Lencería, Moda infantil, Sastrería, Peluquería artística, Permanentes. Facilidades. Diplomas legalizados. 21 F.-51

ACREDITADAS. ¡Matrícula abierta! Todo el año. Escuelas Politécnicas Profesionales "Díaz-Gascogne". Sólo necesita usted saber leer y escribir. Fácil, rápido, garantido. Excelente internado femenino, económico. Pida prospectos. Apresúrese. Desde 4 diciembre: Dirección General, en Monjitas 841. Huérfanos 1555. Teléfono 64441. 29 N.

ESTUDIANTE de Farmacia da clases de química. Jofré 341. Fono: 36433. 28 N.

19.—ELECTRICIDAD.

"ELECTRICIDAD" Ramón Pacheco Vásquez. República N.o 11. Teléfono 94117. Instalaciones industriales, comerciales y particulares. Surtido completo de materiales. 10-Jn.-51

INSTALACIONES y Reparaciones de artefactos eléctricos y radios en general. Voy a domicilio, fuera y dentro de Santiago. Domingo y festivos a cualquier hora!!! Arguiz. Santa Genoveva N.o 16. Teléfono 96434. 10-E-1951

TECNICOS europeos arreglan con garantía Refrigeradores, Máquinas de lavar y Artefactos eléctricos de todas marcas. Alameda 1474. Fono 69734. 27 N.

CASA A. Valenzuela, instalador técnico autorizado. Materiales eléctricos. Instalaciones, luz, fuerza y calor. San Diego 1974. Fonos: 51... -52669. H|A.

20.—FOTOGRAFIAS

¡¡¡FOTOCOPIAS en media hora!!! Foto-Estudio Timar. Nueva York 61. Fotocopias de documentos, cartas y dibujos. Foto Timar. Nueva York 61. Mencionando este aviso, usted obtendrá precio especial. H|A.

S. SACK.
FIERRO NACIONAL
REDONDO CUADRADO PLANO
SAN PABLO 1179
MORANDE 817
V. MACKENNA 1648

PROPIEDADES VENDO

SECTOR INDEPENDENCIA

$ 125.000.—SAN LUIS. Casita de un piso, compuesta de 3 piezas, W. C., cocina y pasadizo. Patio. Servicio de luz y agua independientes.

$ 240.000 —CRUZ esquina. Próxima Avenida Independencia, altura 500. Propiedad de renta compuesta de casa habitación y local. $ 75 000 Caja de Ahorros. Renta $ 2 200 mensuales.

$ 280.000.— AV. ROMA casa moderna, de un piso, compuesta de living, comedor, 3 dormitorios, baño y cocina. Patio con parrón.

$ 380.000.— TENIENTE YAVAR. Casa de un piso, ladrillo y cemento. Living, comedor, 2 dormitorios, pieza de baño, cocina eléctrica instalada, pieza y servicio empleada. Patio y gallinero.

$ 470.000 — BEZANILLA. Casa de un piso 112 metros cuadrados, edificados. Comedor, tres dormitorios y baño instalado. Cocina. Pieza y servicio empleada. Patio.

SECTOR AVENIDA MATTA

$ 360.000.— PLACER. Casa de un piso, concreto. Cinco habitaciones, cocina, pieza de baño, dormitorio y servicio empleada. Patio con parrón.

$ 350 000.— SAN CAMILO, antes de Franklin. Casa moderna, de un piso, ladrillo y concreto. Living, comedor, tres dormitorios, baño y cocina. Patio.

$ 500 000 — ARTURO PRAT, dos cuadras pasado Av. Matta. Casa de un piso compuesta de cuatro habitaciones, baño y cocina. Patio.

$ 650.000 — PEDRO LAGOS. Casa de un piso, de ladrillo. Living, comedor, tres dormitorios, baño completo y cocina. Despensa, pieza y servicio empleada. Patio con parrón. GALPON.

CARLOS OSSANDON G.-Nueva York 25

SECTOR QUINTA NORMAL—BARRIO PILA

$ 100.000.— ANTONIO EBNER. Casita de un piso, ladrillo y cemento. Dos piezas, W. C., cocina y patiecito.

$ 220.000 — CAUQUENES. Casa de un piso, buen estado, construcción moderna. Living, comedor, 4 habitaciones, pieza de baño y cocina. Buses a la puerta.

$ 260 000 — AMPUERO. Casa de un piso compuesta de cuatro piezas, hall, cocina y baño. Pago convencional.

$ 300 000.— JANEQUEO. Casa de un piso, ladrillo y cemento. Se compone de cuatro habitaciones y servicios.

$ 325 000 — MANUEL FISCHMANN. Sector Estación-Alameda. Casa de un piso compuesta de hall, pasillo, comedor, tres dormitorios, cocina y despensa. Pieza empleada. Patio con parrón y pilares de madera.

$ 490 000 — LOPEZ DE ULLOA. Casaquinta compuesta de tres piezas grandes y seis piezas más. Jardín y árboles frutales. Terreno: 24x35.

20.—FOTOGRAFIAS.

SUS FOTOS EN COLORES Blanco y Negro, como también trabajos de alta calidad a saber: Fotocopias de dibujos, catálogos y clisés, etc. Mándelos hacer a: Foto Estudio "Chaskel". Huérfanos 787, local 7. 30 N. P.

TECNICO extranjero arregla máquinas fotográficas. Trabajos rápidos garantidos. Teatinos 251. Departamento 205. 21 D.

$ 400.— DOY, Cine Mudo, a domicilio. Películas Chaplin. $ 700.. Cine Sonoro, Películas cowboys. Erasmo Escala 2445-A. 25 D.

21.—HOTELES.

PARIS HOTEL Valparaíso. Lavatorios patentes todas sus habitaciones. Excelentes comidas 13-D.

PARIS HOTEL Valparaíso. Preferido por ubicación magnífica vista al mar 13-D.

PARIS HOTEL Valparaíso. Calle Blanco 1067 Casilla 1343. Teléfono 4844. 13-D

PARIS HOTEL Valparaíso. Precios especiales: Vendedores viajeros de. legaciones deportivas etc. 13-D

HOTEL MAGESTIC, ahora atiende a su clientela del Norte y Sur y Santiago, en su nuevo local, calle San Pablo 1228. Hotel Mayo, a 2 cuadras de Estación Mapocho. Teléfono 68073. 27 N.

22.—IMPRENTAS, LIBRERIAS, ETC.

9.a EDICION. Código del Trabajo (concordado y anotado), por el Profesor de Derecho del Trabajo de la Universidad de Chile. Alfredo Gaete Berríos, 9.a Edición. Unica Edición de este autor puesta al día con la legislación y jurisprudencia reciente, incluso la ley sobre gratificaciones a los empleados particulares; Ley N.o 9,588, sobre viajantes, y Ley N.o 9,613, sobre Peluqueros, Barberos, etc. Precio $ 350 el ejemplar. Además. "Tratado elemental de Derecho del Trabajo", por Alfredo Gaete Berríos y Exequiel Figueroa Araya. Precio $ 300.— Ultima edición. Se despacha contra reembolso. En venta en Librería "Artes y Letras", Pasaje Matte 51. Casilla 824. 30 N.

PLUMA Fuente, encendedores, lápices, arreglo. Galería Alessandri N.o 30. 2 D.

VENDO LIBRERIA, buena ubicación, por no poder atenderla. San Pablo 1517. 28 N.

FIEL A LOS principios sustentados por Camilo Henríquez, los "Talleres Gráficos Rodríguez" han ido perfeccionando el estilo de sus impresiones. Por ello, hay que decir: Para impresiones perfectas, sólo "Talleres Gráficos Rodríguez", San Pablo y Teatinos, al rincón. Teléfono 80760. H|A.

CUANTA desorientación y angustia hay en Ud., por sus negocios... pero ¿no había pensado en "Talleres Gráficos Rodríguez"? Visítelos y verá que sus impresiones perfectas, solucionarán sus problemas económicos. "Talleres Gráficos Rodríguez", San Pablo y Teatinos, al rincón. Teléfono 80760. H|A.

¡OFERTA especial de libros agotados! Las mejores biografías, novelas y ensayos: "Mazarino", por Auguste Mailly, $ 60.—; "Cristina de Suecia", por Strinberg, $ 40.—; "Stalin", por Barbusse, $ 36.—; "Luis XI", por Bailly, $ 50.—; "Francisco José", por Tschuppik, $ 60.—; "Lincoln", por Ludwig, $ 60.—; "Cristóbal Colón" por Wassermann, $ 48.—; "Mermoz", por Kessel, $ 50.—; "Bernard por Frank Harris, $ 60.—; "Mi vida y mis amores", 4 tomos (Harris), $ 350.—; "Vida de Savonarola", por Roeder, $ 48.—; "Juana de Arco", por Belloc, $ 36.—; "Garibaldi", por Frischauer, $ 36.—; "Hindenburg" (Ybarra), $ 36.—; "Circo español" (Armstrong), 45 pesos; "Luisa de Prusia", por Sorel, $ 36.—; "Lorenzo el Magnífico" (Brion), $ 36.—; "Vida e historia" (Marañón), $ 36.—; "El pescador en la red" (Wodehouse), $ 30.—; "Ensayos" (Miguel de Unamuno), edición completa, española empastada, 7 lujosos tomos, $ 1.000.—; Despachos contra reembolso. Se atiende además cualquier pedido de libros. Alberto Gosselin: Nueva York 52, Oficina 1017, Santiago. 30 Nov. P.

24.—MATERIALES DE CONSTRUCCION.

GRAN BODEGA, Avenida General Bustamante 772. Teléfono 45184. Materiales para construcciones. H|A

PAPELERIA Nacional. Ofrece papeles empapelar y útiles de aseo: a precios bajos. Competentes empapeladores, Arturo Prat 361. H|A

ZINC PARA TECHO cañerías Independencia 838. 29-Mzo-51

PAPELERIA Central. Nueva York 52, casilla 722. Lindo surtido papeles importados y nacionales. Despacho a provincias. H|A

PUERTAS, ventanas, gran existencia en medidas "Standard", toda clase de maderas nuevas, a los precios más bajos. Fábrica Record. San Diego 743. 26 N.

SACK. Barraca fierro. San Pablo 1179 Morandé 617. 2 D.

FIERRO redondo para construcciones. Sack. 2 D.

FIERRO galvanizado liso. Sack. 2 D.

FIERRO galvanizado liso. Sack. 2 D.

PINTURAS, pasta. Sack. 2 D.

VENDO baldosas, tubos de cemento, autorizado Dirección de Alcantarillado. Fábrica. W. Einstein 1016 esquina Conquista. 3-E-51

CONSTRUCCIONES, reparaciones, y pinturas de casas, presupuestos económicos. Vea planos y estudios. Sin compromisos. Exequiel Fernández 1911. Ñuñoa. 18 D.

CONSTRUCCIONES y Reparaciones, comunique su dirección a Teléfono 50770 o San Isidro 1846, se atiende. 26 N.

PARQUETS Sáenz. San Francisco 1878. Teléfono 51861. 11 N.-1951

CONSTRUCCIONES económicas de concreto prefabricado. Muy adaptable para campo y playa. Ejecución rápida. Facilidades de pago. Santa Elvira 155. Fono 50706. 7 D.

BODEGA FIERRO, vigas, fierros, platino, Angulo redondo, planchas, ejes 4 y 5 pulgadas y otros materiales. Victoria esquina Gálvez. 23 D.

BARRACA FIERRO y demoliciones. San Diego 1278. Hay: cañerías, zinc, fierro redondo, platino, ángulo, vigas, planchas eléctricas y otros materiales. 23 D.

25.—MAQUINARIAS.—

BALANZAS, molinillos, picadoras, cortadoras fiambres, vendemos, compramos. Reparaciones garantizadas. Ex jefe técnico Hobar Dayton, 28 años de experiencia. "Previsión Hispana" Av. General Bulnes 71 al 75. Plaza Bulnes. Fono 89090 H|A

TOSTADORAS y molinos para café y granos. Avenida Portugal 948. 25-Jl-51

JUGUERAS, refrigeradores, batidoras, ventiladoras, lavadoras de ropas, bombas para aceite. "Previsión Hispana". Avda. General Bulnes 71 al 75. Plaza Bulnes Fono 89090 H|A

BOMBAS centrífugas importadas, nacionales, todos tamaños. Motores bencina o eléctricos. Fábrica Ingeniero Cintolessi. Fono 93732. Santo Domingo 4140. H|A

25.—MAQUINARIAS.—

"MORENO" le ofrece motores y maquinarias a precios convenientes y con facilidades. Arturo Prat 136. 14 O. 1951

BOMBAS trasvasijar vinos sobre carros. Fábrica Ingeniero Cintolessi. Santo Domingo 4140. Fono 93732 H|A

MAQUINARIAS industriales. Ofrece "Moreno". Arturo Prat 136. 14 O. 1951

"MOTORES" eléctricos. Distribuidor de las mejores marcas "Moreno". Arturo Prat 136. 14 O. 1951

HUINCHA Partidora Alemana. Volante 1.20 diámetro, perfecto estado, Motor eléctrico 30 HP. Vendo. Chiloé 3970. 26 N.

26.—MAQUINAS DE COSER

MAQUINAS coser y escribir, compro y vendo. Reparaciones garantidas. Casa Pupko. San Diego 1822. Fono 52990. H A

MAQUINA tapacostura Singer, vendo. San Diego 1359. 28 N.

27.—MAQUINAS DE ESCRIBIR.

COMPRO máquinas escribir, sumadoras, calculadoras. Bandera 517. Teléfono 85479. 21-Jo-51

COPIAS MAQUINA. Retiro trabajo ordénelos Fono 86258. 12-E-51

COMPRO contado, Máquina Escribir. Sumar. Calcular. Teléfono 86923. 7-E.-951-P

VENDO ocasión, Máquina Escribir Sumadora, Calculadora. La Bolsa 71. 7-E.-951-P.

28.—MUSICA.—

"CASA ARMONIA" de pianos. Merced 75 interior, frente Basílica, ofrece pianos de cola y verticales. Las mejores marcas alemanas, etc. Garantía. Amplios créditos. Merced 675. H A

FABRICANTE europeo de pianos Pablo Gallyas Herm, ahora Merced 675. interior, frente Basílica, recibe composturas, transformaciones, afinaciones, etc., con garantía. Facilidades. Materiales alemanes y norteamericanos. Merced 675. H|A

CASA ELBO, fundada Antofagasta 1905, gran variedad pianos, incluso modelos ultramodernos, para departamentos de importación directa. Facilidades. Rosas 1225. 61754. H|A

CASA ELBO, vende, compra, cambio pianos, composturas. Rosas 1225. H|A

CASA ELBO, arriendo por días para fiestas sociales, malones, santos. Rosas 1225. Teléfono 61754 H|A

29.—MODAS Y CONFECCIONES.

HILOS en conos, importados y nacionales, para bordar y coser a máquina, en varios colores. Además hilos para tejer y bordar a Dolly San Antonio 32. H|A

CASIMIRES Oveja Tome. Enorme surtido a precios antiguos. Depósito Santo Domingo 1074. ¡Donde saluda la Oveja! H|A.

CON OVERLOCK Extranjera, hace costura. Arma chombas, chalecas, etc. Tarifa módica. Santa Elena 2041. 27 N.

30.—MUEBLES Y MENAJES

MUEBLERIA "Victoria", muebles, catres, somieres, radios, lámparas. Grandes facilidades, precios convenientes. San Diego 1221. H A

ROPEROS dos cuerpos $ 1.200; roperos tres cuerpos desarmables $ 5.700. Nataniel 657. H|A

ENJUNCO sillas Ordenes a Dinamarca Eduardo Matte 1674. Teléfono 53595 17 Mr.-51

DE OCASION, vendo toda clase muebles, precios botados, verdaderas gangas. Nataniel 657. H|A

LIVING Normando con cojines tapizado en fino brocato; estado flamante $ 4.900. Nataniel 657 H|A

¡SEÑORA! compre catres. Pero que sean de bronce legítimo. Economizará 2 000 pesos; directamente en la fábrica "El Imán", de Alberto Contreras. San Pablo 2141. Fono 85129. H|A

REGALO a mitad de su valor somieres a $ 200, sillas $ 100, colchones lana $ 900, mesa comedor $ 300, veladores $ 180, mesitas $100 Nataniel 657. H|A

SENSACIONAL, muebles, comedor 8 piezas, $ 3.700; dormitorio, $ 3.900; living, $ 2.500; muebles normandos. ¡¡ Créditos !! Precios sin competencia. ¡Visítenos! Mueblería "Central". Rosas 1777. H|A.

DORMITORIO normando todo en lingue macizo, once piezas $ 16.500. Verdadera oportunidad. Nataniel 657 H|A

MUEBLERIA "La Ideal" San Diego 873-875. Muebles de calidad en todos los precios y estilos. Catres. Somieres. Colchones, lana y algodón. Muebles sueltos. Grandes facilidades de pago, sin recargo. H|A.

OCASION BUFFET con vitrina central, mesa, seis sillas y tapizadas $ 3.500. Nataniel 657. H A

LIVING PRECIOSO tapiz. Flamante. $ 3.300. Nataniel 657. H|A

MAGNIFICO comedor estilo Normando, totalmente hecho en lingue macizo de 1 1|2 pulgada, aparador artísticamente tallado, regia mesa. También con cubierta de 1 1|2 pulgada, seis sillas tapizadas en raso, $ 9.800. Mitad de su valor real. Nataniel 657. H|A

¡¡¡OCASION!!! Vendo amoblados, dormitorios, comedor, hall, muebles sueltos. Delicias 2456. 2 D

ANAFES PRIMUS de fabricación sueca, y sus repuestos legítimos exclusivamente en Armería "San Diego". Casa Primus San Diego 59. No confundir. 14-Jn-51

REGIO DORMITORIO, ropero bombé, cómoda, emperatriz, dos veladores cubiertas cristal, marquesa, somier, colchón. regalo $ 5.700, Nataniel 657. H|A

LIVING REINA Ana con cojines; tapizado en rico gobelino $ 4 300; precioso amoblado de comedor, buffet, vitrina, licorera, bar; regia mesa, seis sillas tapizadas en felpa flamante, $ 5.600. Nataniel 657. H|A

FABRICA de colchones y somieres "La Popular". Colchones lana y algodón. Somieres reforzados y sobre medida. Marquesitas para niños. Sobrecamas. Frazadas. Catres. Lanas para colchones. Muebles sueltos. San Diego 841-843 Frente Teatro Caupolicán. Fono 65342 H|A

MUEBLERIA Temuco, San Francisco 10, al llegar a Alameda. Ofrece muebles de estilo y cromados. Lámparas para todos los gustos. Regalos de plaqué y cristalería. Catres cromados, somieres, colchones Cic. Alfombras, cubrecamas. Facilidades. San Francisco 10, al llegar a Alameda 2 D

ANTES DE comprar sus muebles, visite "La Principal". Surtido completo en dormitorios, livings, comedores. Piezas sueltas, catres bronce, somieres, colchones. Precios siempre sumamente bajos. Amplias facilidades. San Diego 1497. H|A.

DICK TRACY — Por Brent and Wells

30.—MUEBLES Y MENAJES.

OJO. UNICA Mueblería que da facilidades en reparaciones de muebles. Señora no venda sus muebles, mándelos a Mueblería "Esfuerzo", se los dejarán como nuevos. Hacemos toda clase de instalaciones. Pida presupuesto. Moneda 1429. Fono 80693. 21 D.

REGIO CATRE de bronce, regalo $ 1.600 Nataniel 657 H|A

SENSACIONAL, muebles, comedor 8 piezas, $ 3.700; dormitorio, $ 3 900; living, $ 2.500; muebles normandos. ¡¡ Créditos !! Precios sin competencia. ¡Visítenos! Mueblería "La Reina". San Antonio 650. H|A.

VENDO COMODA cubierta mármol blanco, seis cajones. Santa Filomena 154. 27 N.

VENDO DE OCASION juego completo de dormitorio, para niño, y una marquesa de 1|2 plaza. Verla y tratarla, en Loreto 220. (Bellavista). 28 N.

33.—NEGOCIOS VENDEN.

VENDO Depósito Licores y Bodega Carbón, Leña, Verduras y Fruta. En José Besa 225. Por San Pablo, a la altura 4900.

POR VIAJE vendo regalada Residencial. Santo Domingo 1408. 30 N.

34.—NOTIFICACIONES. Y CITACIONES.

CITACION. Cítase a los socios del Sindicato Profesional de EE. del Banco Londres, Oficina Santiago, a Asamblea General, para el lunes 27 de noviembre, a las 4.30 P. M., en calle Bandera 201, a objeto de tratar la siguiente tabla: Elección de Directorio. Se hace la presente publicación en conformidad a las disposiciones del Código del Trabajo. Santiago 24 de noviembre de 1950.— El Secretario. 27 N.

EXTRACTO de solicitud alza de tarifas. La Sociedad Ferrocarril Llano de Maipo ha solicitado se le autorice alzar las tarifas del referido Ferrocarril en la forma que indica en la solicitud respectiva, publicada íntegra en el "Diario Oficial" N.o 21,802, de 14 de noviembre de 1950. Se hace la presente publicación en cumplimiento de la Ley General de Ferrocarriles, a fin de que los interesados formulen las observaciones u oposiciones que procedan, ante la Inspección de mi cargo, en el plazo de treinta días Santiago, 19 de noviembre de 1950.—(Fdo.) J. Emilio Mujica H., Inspector Superior de Ferrocarriles. Ministerio de Obras Públicas y Vías de Comunicación. 30 N.

COMPAÑIA Explotadora Carbonífera de Parga. Cítase a Junta General Extraordinaria Accionistas, para 4 diciembre, a 17 horas, en Ahumada 236. Oficina 320, objeto reemplazar un miembro renunciante de la Comisión Liquidadora. Siendo segunda citación, se celebrará con los accionistas que asistan, de acuerdo Artículo 18. Santiago, 26 de noviembre 1950. 4 D.

36.—OCUPACIONES BUSCADAS.

OFRECESE Maestro cocina, para Residencial o Casa Particular. Excelentes informes. Sabe bien su oficio. Prefiere para Viña del Mar. Población Arauco, Pasaje El Boldo 1589. M. González. 1.o D.

SE OFRECE joven Sexto Año Humanidades. Cualquier trabajo honesto. Dispone varias horas al día. Modestas pretensiones. Buena salud. Tiene recomendaciones. Relaciones, fianza solvente. Cartas. Cochrane 189. 28 N.

37.—OCUPACIONES OFRECIDAS.

URGENTE, Necesito vestoneras, vestoneros. Obra fina. Pago muy bien, trabajo permanente; únicamente con muestra, presentarse en Sastrería Rocchelle San Antonio 665. 27 N.

APARADORAS zapatillas descanso y niño aprendiz, 16 años. Necesito. Independencia 1546. 27 N.

NECESITO Overlista competente. San Diego 1359. 28 N.

38.—PERFUMERIAS.

PERFUMERIA Avatte. Peluca trenzas rizos y todo trabajo en cabellos. Fabricación propia. San Antonio 422. Fono 37785. 16-Myo.-51

40.—PRESTAMOS, DINERO, INVERSIONES.

ANTICIPAMOS dinero, gastos, cobrar rápidamente, cheques, letras, cualquier ciudad país. Juicios civiles y criminales de importancia. Abogados, Asociados. Ahumada 131. Oficina 912. Fono 81505. 23-E.-51

43.—PROPIEDADES VENDEN.

$ 228.000. PROPIEDAD seis piezas, desocupada, patio, todo servicio. Conferencia 1500, excelente locomoción, entrega inmediata. 8 D.

¡¡SITIOS con facilidades!! $ 6.000 a $ 10.000 contado, saldo 50 mensualidades, luz instalada, agua potable colocándose cañería, seis pulgadas, aceras concreto, vende dueño, sin comisiones. Diariamente San Pablo 5871. Micros Blanqueado y Barrancas. 18 D.

QUILLOTA, permuto buena casa de campo, extensa quinta, 7 mil metros, por propiedad con local o negocio de fácil manejo. Abono diferencia, entrega inmediata. Tratar: San Guillermo 513. Placeres. Valparaíso. 25 N.

GUIA PROFESIONAL

ABOGADOS

RAUL IZARNOTEGUI
Bandera 620. Oficina 21 Fono 85218. 18-XII

ROBERTO SANHUEZA GANGAS
Abogado. Nulidades de matrimonio, divorcios, particiones, Juicios civiles y del trabajo. Huérfanos 1164, 3.er piso. Depto. 50. H|A

ERNESTO NAVARRETE B.
Abogado. Ex Ministro de Corte. Huérfanos 1011. Oficina 501, Esq. Ahumada. Teléfono 85692

ELIAS NEHGME RODRIGUEZ
Abogado. Estado 33. Oficina 45. Teléfono 88387 12-XII

OF. JURIDICA-COMERCIAL
Aida Sepúlveda. Heraclio Morales. Toda clase asuntos profesionales, especialmente nulidades matrimonio, posesiones efectivas; cobranzas, cheques, letras; juicios, arriendo, trabajo, alimentos, tuiciones; estudio títulos; redacción, escrituras, contratos, sociedades; excarcelaciones, certificados antecedentes, sin anotaciones penales, alegatos ante Cortes. Comisiones, representaciones. Atención provincias. Compañía 1291, oficina 408. 6 a 8. Teléfono 63137. 10-XII

CHEQUES Y LETRAS PROTESTADOS
Cobranzas de todo orden. Juicios. Particiones. Redacción de contratos. Posesiones efectivas y demás asuntos de jurisdicción voluntaria. C. G. Hernández y Cía. Agustinas 1070. Oficina 101. Atención: 11-12 y 16-18 horas. H|A

ADRIAN MOLINA
Abogado. Santo Domingo 1060. Fono 60001. Atiende de 18.30 a 20.30 horas. 2-XII

ENRIQUE EVANS DE LA CUADRA
Posesiones efectivas. Títulos. Escrituras. Cobranzas. Bandera 172. 8.o piso. Oficina 17. 88867. 22-1-1951

MEDICOS

DR. WORTZMAN
Medicina interna. Reumatología. Rayos X. Agustinas 1269 4.o piso. Fono 82222. Horario 15.30-17.30. S|C

INSTITUTO DIETETICO DE CHILE
Bustamante 12. Casilla 9269. Gota, Diabetes, Reumatismo, Artritis, asma, urticaria, eczema, coriza, Impotencia, Anemia, Esterilidad. Recuperación fisiológica. Alergia. Médicos especialistas. Análisis clínicos. Solicite hora. 24-XI

DR. GORGEWSKY
Broncopulmonares. Estómago. Hígado. Diabetes. Rayos X de 2 a 5. Almirante Barroso 57. 18-III-1951

Dr. RUBIO
Atiende mañanas: Internas, esterilidad. Rayos X. Análisis. Moneda 875. 50046. Practicantes permanente. 14-XII

DR. HERNAN DEL PINO
Enfermedades de niños. Rayos. Agustinas 1269. 4.o piso. Fono 82229. De 1 1|2 a 3 1|2 de la tarde. República 230. Fono 93632. De 5 a 7. S|C

CLINICA BERMAN
Victoria 1094, Esq. San Diego. Fono 53000. Médicos especialistas. Medicina general. Cirugía Ginecología. Pediatría. Piel y Venéreas. Ojos. Oídos. Nariz y Garganta. Dentistas y Rayos X dental. Practicantes. Ultravioleta, ultratermia. Solux. Nebulizaciones. Laboratorio Clínico. H|A

CLINICA PIEL. VENEREAS Dr. SYLVESTER
Rayos X. Ultratermia. Luz ultravioleta. 8-12 y 15-19. Teléfono 31832. Monjitas 298. Primer piso. H|A

GONDOS
Yesos, articulaciones, fracturas reuma. Defectos caderas. pies. Philips 16. 32351

DOCTOR THOMPSON SCHWARZENBERG
Metabolismo. Impotencia sexual. Señoras. Glándulas. obesidad, bocio, delgadez, diabetes. Merced 486 A. Fono 33788. 15-XII

DR. MARCOS KIRBERG R.
Niños. Av. Irarrázaval 028, Esquina Vicuña Mackenna. Consultas de 3 a 5. Rayos X. Teléfono 47464. H|A

DR. CLAUDIO COSTA
Cardiología. Electrocardiograma. Rayos X. Horario: 3 a 5. Monjitas 350. 2.o piso, departamento 1. Fono 31813. S|C

MEDICOS

DRA. LUISA PACHECO PIZARRO
Médico-Cirujano. Señoras y niños. Consultas de 2-5. Nataniel 475. Fono 86762 • N|O

LOPEZ CORTES
Piel, electromedicina. úlceras piernas, venéreas. Ahumada 236. 3-7. 13-XII

RAIMUNDO RATINOFF
Tuberculosis. Broncopulmonares. Asma. Rayos X. Radiografías. Tenderini 123. 85880-64858. 3-7. 20-XII

Dr. HERNAN PARODI
Piel-Venéreas. Serrano 333. Teléfono 89693. 2-XII

DR. N. SAINZ RECIO
Medicina en general. Nebulizaciones. Rosa Eguiguren 813 (por San Antonio 28). Oficina 35. Tercer piso. Teléfonos: 81466-53800. Atención a domicilio. H|A

DR. DARIO SEPULVEDA
Niños. Enfermedades de la piel de niños: Alergia Infantil. Guayaquil 34 (por Carmen primera cuadra). Consultas: de 4 a 8. Teléfono 33432. H|A

DR. J. MONTERO C.
Medicina Interna. Psico-Somática, especialmente hernias, várices, hemorroides sin operar diabetes, reumatismo, obesidad. RAYOS X. Pulmón, corazón, estómago y vías biliares. Diagnóstico y profiláxis del cáncer, impotencia y frigidez (sexología). Enfermedades venéreas. Morandé 542. Fono 33639. De 16 a 18 horas. Ismael Valdés Vergara 384. De 14 a 15 horas. Pedir hora. Teléfono 84952. H|A

DR. DEL RIO
Ginecología. Partos. Diagnóstico precoz del embarazo. Recoleta 555. 74323. 6-7 horas. 13-1-51

DR. CASTAÑON
Exclusivamente pulmón. Agustinas 1269. (Edificio LA NACION) S|C

DARRIGRANDI
Tratamiento rápido: blenorragia, sífilis, cirugía. Pida hora. 67336. Rayos X. Nebulizaciones. Serrano 20-B. 24-XII

AUGUSTO LATORRE
Garganta. Nariz. Oídos. Ahumada 370. Oficina 408. Consultas: 4-6 (incluso sábados). Fonos: 85415-61384 H|A.

DR. HUMBERTO BERG FONTECILLA
Enfermedades de Señoras. (Hemorragias. Tumores. Esterilidad, etc.) Partos. Agustinas 972. Oficina 607. 6.o piso. Teléfono 80554. Horas: 3-5. Se ruega pedir hora. S|C

ALFREDO WEIDENSLAUFER
Niños. Bellavista 185 (4 a 6). Teléfono 37862. 22-XII

Dr. JAIME MOTLIS
Medicina interna. Rayos X. Trasladó consultorio a Avenida V. Mackenna 38. Oficina 106. Fonos: 46586-89416. 15-XII

DR. MANUEL MUÑOZ VALENZUELA
Enfermedades de niños. Huelén N.o 290. Providencia S|C

PROF. GASTON RAMIREZ
Piel-Venéreas. Carmen 703. 34848 2-XII

M. WAISSBLUTH
Corazón. Pulmón. Estómago. Hígado. Rayos X. Serrano 140. Fono 64177 H|B

CLINICA Graciela Aguilera
Enfermedades de señoras, Ginecología: Hemorragias. Diagnóstico precoz del embarazo. Tratamientos, curaciones, inyecciones. Consultas 3 30—8. Fono 82910. Rosas 2317. 30-XI

DR. DESIDERIO GROSS
Atiende exclusivamente Enfermos del corazón. Providencia 309. Fono 491402. Consultas 2-6 P. M. H|A

DOCTOR JORGE BENDER
Anemias. Corazón. Pulmón. Hígado. Reumatismo. Catedral 1165. Consultas: 2 1|2-4 1|2 horas. Teléfono 88649 17-IV-1951

DR. MARIN VIVADO
Ano-recto-intestinos. Várices. Ulceras de las piernas. Agustinas 2341. Fono 93107. 6 adelante 18-XII

ROGER LAMAS
Piel-Venéreas. Puente 776. 2-4. 12-XII

OCULISTAS

HERNAN BRINCK
Lentes. Enfermedades. Operaciones de ojos. Catarata. Monjitas 722. Teléfonos: 490380-30264. Horas: 4-7 21-XII

OCULISTAS

DR. MARCELO ZIMEND
Oculista. Huérfanos 757. Of. 510. Fono 37296. Consultas de 4 a 6 P. M. 20-XII

DR. DANIEL AMENABAR OSSA
Operaciones. Enfermedades de los ojos. Graduado en Londres. 9.30-6.

MARIO AMENABAR PRIETO
Estudios Alemania, 3-6.30. Moneda 973. Oficina 531. Teléfono 82792. 15-XII

DENTISTAS

A. SENERMAN R.
Cirujano Dentista. Operatoria — Prótesis — Radiografías. Consultas: de 10 1|2 a 12 1|2 y 2 1|2 a 7 1|2. Horas solicitadas. — Ahumada 312. Of. 510. Quinto piso. Fono 65310. H|A

JOAQUIN PRIETO S.
Cirujano-Dentista. Cirugía. Prótesis. Rayos X. Consultas: 10-12 y 3-7. Serrano 410. Fono 62992 5-XII

CLINICA DENTAL
Avenida Matta 784. Extracciones — Placas — Coronas — Puentes — Obturaciones — Radiografías. Atención diariamente de 2 a 8. Precios Módicos. H A

DR. MUÑOZ MUJICA
Cirujano Dentista. Prótesis. Puentes. — Ahumada 312. Of. 717. Teléfono 67815. H A

DOCTOR ABUD
Dentaduras, artificiales inmediatas. Consultas de 10-2 y 3-7. Pasaje Matte 82. Depto. 202, 2.o piso. Fono 33107 H.A.

Dra. GUILLERMINA MONTENEGRO JARA
cirujano-dentista. Dentista. Placas sin paladar. Puentes. Extracciones. Atención a niños con anestesia general. Atiende de 3 a 8 P. M. San Antonio 510. Depto. 404. Fono 33402. H|A

DENTADURA POSTIZA
inmediata, se pone después de las extracciones hechas, restableciendo la dentadura completa. Dentaduras postizas sin paladar, coronas, fundas, cirugía bucal. Trabajos urgentes en 24 horas. Clínica Dental "Edwards". Pasaje A. Edwards N.o 29. Entrepiso 111. Fono N.o 67378. Entrada por Huérfanos 1011. H|A.

DOCTOR ALFREDO MUÑOZ LOBOS
Cirujano Dentista. Puentes. Placas, extracciones. Compañía 1852. Fono 85779. H|A

DIENTES ANTIESTETICOS
Reciben perfecto aspecto estético por fundas de porcelanas o acrílico. Dentaduras estéticas último sistema. Se coloca la dentadura artificial inmediatamente después de hechas las extracciones. Trabajos de urgencia en 24 horas, y menos también. Clínica Dr. Rodríguez. Pasaje Agustín Edwards 29. Entrepiso 111. Entrada por Ahumada 312. Fono 67378. H A

REEMPLAZA DIENTES QUEbrados en 25 minutos. Repara las dentaduras rotas en una hora. Laboratorio Dental "Rakos". Pasaje Matte 81. 2.o piso. Of. 222. Entrada diagonal Huérfanos con Estado. H A

ANA ANSELMO G.
Cirujano-Dentista. Rosa Eguiguren 913. 4.o piso. Of. 46. San Antonio 28. 15-XII

MEDICOS-DENTISTAS, EQUIPO Rayos X. Ritter. Londres 19. 29-XI

$ 80.000. OCASION. SILLON Ritter y Unidad Dental. Londres 19. 29-XI

TORNOS PULIDORES CON brazo flexible. Londres 19. 29-XI

SALIVERA, ACOPLAR A SIllón. Cabezales adaptables cualquier silla. Londres 19. 29-XI

TECNICOS DENTALES

LABORATORIO DENTAL LEZAETA
Trabajos rápidos. Huérfanos 757. Tercer piso. Oficina 308. Teléfono 31829. H|A

HUMBERTO MAULEN
Mecánico para dentista. Bernardo O'Higgins 773. Oficina 6. Fono 60784. Trabajos rápidos. H A

LABORATORIO DENTAL
Puente 681. Composturas rápidas de placas. Fono 87035 30-XI

HORST SCHNEIDER
Laboratorio Dental. Mecánico para dentistas. Ahumada 312. Oficina 619. Fono 16835 H|A

MATRONAS

GERALDINA CARRASCO
Diagnósticos. Embarazos, Partos, casos urgentes. Arturo Prat 1633. 12-XII

MATRONAS

SEÑORA MORAL
Regresó de Estados Unidos. Embarazos. Casos urgentes. Ultimos adelantos. Avenida Santa María 435. Depto. 311. Teléfono 38738. 25-XII

RAQUEL GONZALEZ TORO
Especialidad de primerizas. Serrano 161. Fono 87202. H|A

MATERNIDAD LUISA KAPLAN
Arturo Prat 139. Teléf. 83128. 7-XII

SEÑORA CARMONA
Santa Rosa 203. 37662. 22-XII

AZUCENA NAVEAS
Examen, Diagnósticos, embarazos, tratamientos, partos, casos urgentes. Consultas permanentes. Santa Filomena 150. (Funicular) 10-XII

SEÑORA YEVENES
Precios módicos. Consultas gratis. San Diego 267. 2-XII

SEÑORA PHERINY
Atiendo enfermas provincias. Lord Cochrane 95. 23-XII

SARA SAN MARTIN
Clínica. San Francisco 208. Teléf. 88585. 15-XII

PRACTICANTES

LUIS ALDUNATE
Practicante masajista. Previa indicación médica, curaciones vías urinarias e inyecciones. Atención domiciliaria. Enfermeras para atención señoras. Teatinos 248. Deptos. 100-101. Fono 60828 (lado Hotel Carrera). H A

J. MARIN SOTOMAYOR
Clínica privada. Toda clase de curaciones e inyecciones. Especialmente venas difíciles. Los Serenos 476. Dept. 34. Fono 62492. 30 XI P.

CLORINDA CANCINO
Curaciones. Inyecciones: penicilina, estreptomicina. Compañía 1921. Fono 61494. 30-XI P.

MANUEL VERGARA L.
Practicante. Curaciones. Inyecciones. Penicilina. San Antonio 787. Teléfono 60259 H|A

REYES
Tratamientos. A. Prat 763. Teléfono 66532. 27-XI

CLINICA
Practicante Muñoz. 20 años práctica. Atiende día y noche. Especialidad Penicilina. Estreptomicina. Profilaxis. Toda clase inyecciones, curaciones. Llamados a domicilio. Precios convencionales. Alameda 249. Fono 32072 H|A

ESCOBAR
Practicante. Tratamientos. Huérfanos 757. Oficina 207. Fono 36082 H|A

GERARDO FONTECILLA
Chacabuco 731. Fono 92827. Inyecciones, curaciones, tratamientos penicilina, venéreas. hipodermoclisis por prescripción médica. H|A

PRACTICANTE
(Practicante Enfermera Sanitaria). Inyecciones. Penicilina. Streptomicina. Curaciones. Muestras para Laboratorio. Atención permanente. Cochrane 347. Fono 72291. 30-XI

MASAJISTAS

LUIS MUGA LEON
Masajista titulado. Manuel Rodríguez 168. Pedir hora. Fono 85068. Atiendo a domicilio. Precios convencionales H|A

DEPILACION CON CERA, PRECIOS sin competencia. Huérfanos 930. Altos, Teatro Central. 4.o piso: Dep. 42. Fono 32947 15-XII

KINESIOLOGOS

IRMA TESTA R.
Gimnasia médica, masaje, reeducación. Guayaquil 45. Departamento 1 (casi esquina Carmen). Fono 35079. Solicitar hora de 2 a 4, Sábado de 11 a 12 1|2. H|A.

ORTOPEDICOS

M. C. STAMM
Instituto Ortopédico. Plantillas. bragueros. Pedicuro. Masaje. Huérfanos 801. Oficina 11. Fono 30955. H|A

PEDICUROS

SEÑORA CARVAJAL
Pedicuro-masajista. Atiende llamados. P. León Ugalde 1538. Fono 51107. 28-XI

ELENA RAMIREZ D'ARTIGUES
PEDICURO. San Cristóbal N.o 507 (Recoleta). Teléfono N.o 61906. 14-XII

CONTADORES

JOSE ELGUETA MOREIRA
Contador General. Atiende rápidamente toda clase contabilidad y balance. Argomedo 485. Teléfono 38237. 25-XII

43.—PROPIEDADES VENDEN.

LO ESPEJO, calle Ferrari 310, vendo sitio, 18.30 x 72, sólo 80 pesos metro. Ultima oportunidad adquirir terreno tan barato en tan buena ubicación. Tratar: Gandarillas 190. Teléfono 131. J. Maipú. 9 D.

SITIO con mejoras. Brasil 586. Paradero 23. Cisterna, precio $ 50.000 contado. Huérfanos 1227. Larraín. Notaría. 28 N.

SITIOS de 1.417 m2. $ 1.574,40 mensual, sin pie, en Barnechea, Las Condes, con pavimento concreto, luz y agua. Compañía N.o 1068. Of. 401. Fono 87622. 6 D.

$ 3 000, $ 6.000 DE PIE, sitios totalmente urbanizados, entrega inmediata. Independencia 4501. Tratar mismo terreno o Huérfanos 1012. (Se atiende todos los días, aún domingos y festivos). 2 D.

$ 9.000. CONTADO, saldo 80 mensualidades, sitios urbanizados en Comuna San Miguel. Entrega y escritura inmediata. Huérfanos 1227. Larraín, Notaría. 2 D.

$ 12 000 CONTADO, saldo 7 años, sitios urbanizados a dos cuadras de Micro Carmen Mena. Paradero 15, de Gran Avenida. Población Marta Inés, Calle Santa Clara esquina Varas Mena. Entrega y escritura inmediatas. Atención permanente en el terreno. 6 D.

¡OPORTUNIDAD Empleados Públicos! Vendo propiedad renta con grandes facilidades pago. Sector muy comercial, Matucana-San Pablo. Dos casas independientes, hall, 8 habitaciones, dependencias c|u. Renta 60.000. Precio $ 450.000. Deuda Caja $ 150.000. Bandera 236. Oficina 509. 3 D.

$ 975.000 PROPIEDAD de renta, 16 x 38, barrio Alameda-Estación Central. Tratar directamente con su dueño, en Alameda Bernardo O'Higgins 2785-A. Teléfono 92042. 29 N.

VENDO SITIO urbanizado, 15 x 75, La Florida, calle Atahualpa, pocos metros. V. Mackenna. 3 cuadras Estadio U. Chile. Dueña: Lira 557. 35599. 9 D.

BUNGALOW, recién construído, sólido, compuesto, 3 lindos dormitorios, living, comedor, chimenea, baño cocina. Todo servicio. Garage, parrón, cuyo valor es de $ 750.000, vendo en $ 560.000. Entrego con pequeña cuota al contado. Acepto operaciones Caja. Barrio Alto. Micro y Buses a la puerta. Domingo todo el día. Atiendo solamente interesados. Punta de Rieles. Final Macul. Quilín 3323. 28 N.

A PASOS de Recoleta. Sitio, mejoras, agua. $ 140.000. Carros, Micros. Tratar de 3 1|2 adelante. María Gralmm N.o 520. 28 N.

45.—RADIOS

RADIO REPARACIONES domicilio. Esmeralda 878. Fono 66258 12-E.-51

MUEBLES finos para radios, se hacen a bajo precio. Atención especial a provincias. Jotabeche 603. 27 N.

RADIO RCA, y discos Victor Francisco Figueras y Cía., Santa Isabel 0301-A. Entre Avenida Seminario-Condell. Fono 44420. Facilidades. Se arregla toda clase radios 2 D

DIEZ MINUTOS demoraremos en grabarle un disco, ya sean recitaciones, cantos o simplemente copias de otros discos. Los precios más bajos de plaza, desde $ 180.— Consulte en nuestro "Laboratorio, en Merced 295-D, al llegar al Forestal. Absoluta tranquilidad para grabar. "Radio Star". 29 N.

POR AUSENTARME de la ciudad, liquido al costo en $ 80.000, espléndido y bien ubicado Laboratorio de radio, con instrumentos de medición, muebles, herramientas, etc. Local con dos piezas interiores, y bajo canon. Dirigirse a Rosal 340, o al fono 31434. Señor Reyes. 27 N.

RADIO PHILIPS, con pequeño pie, cuotas mensuales de 340 pesos, adquiérelas en: Independencia 453. Arrendamos Amplificadores. 9 D.

47.—RESIDENCIALES, PENSIONES

RESTAURANTE CHIQUITO, cocina francesa. Platos exquisitos. Exposición 10. (Estación Central). Teléfono 93126 H|A.

CONSUMA la supercaluga Nacional Industria Casera Comoreia a su propio distribuidor: Carlos Aravena. N|O

RESIDENCIAL "Plencia", Casa española: buen puchero. Económica. Reserve pieza. Avenida Argentina 264. Fono 6879. Una cuadra Estación Barón. Valparaíso 17 S.-51.

RESIDENCIAL Ejército 120. Ofrece piezas c|s, muebles, matrimonios, familias, estudiantes, buena comida. También pasajeros por días 30 N.

"RESIDENCIAL Banda". Nataniel 113, fono 60638, piezas pensión $ 70 diarios. 5 D.

PIEZAS. Pensión mesa. Viandas. Recibo pasajeros. Huérfanos 1393. 15 E.-1951

RESTAURANT "GERTRUD"
AGUSTINAS 654 — ALTOS
— FONO 31563 —
Ofrece: almuerzo abundante sano.
$ 36.-
COMIDA A LA CARTA
Viandas a domicilio. Rebajas mensuales

OPORTUNIDAD
$ 8.500.—
Regio amoblado de comedor, compuesto de gran buffet, con doble vitrina, mesa anchapada, de correderas, ocho sillas tapizadas en felpa, estado flamante.
$ 4.300.—
Living Reina Ana, con cojines tapizados, en rico gobelino floreado, fondo claro.
$ 980.—
Preciosa licorera normanda, tallada a mano, especial para un regalo.
657 — NATANIEL — 657

47.—RESIDENCIALES, PENSIONES.

CASA FAMILIA honorable. Arriendo 1 o 2 piezas, baño exclusivo, pensión y teléfono. Agustinas 2121. 28 N.

ECHAURREN 71, piececita amoblada, pensión, casa pocas perso-

47 a.—RESTAURANTES

RESTAURANTE CHIQUITO, cocina francesa. Platos exquisitos. Exposición 10. (Estación Central). Teléfono 93126 H|A.

¿QUIERE Usted comer muy bien? Pase donde Alfredo. Club Radical Décima Comuna. Chiloé 1950. ¡¡¡Atención esmerada!!! H|A

CLUB PERUANO, recibe órdenes para banquetes. Todos los jueves anticuchos. Almuerzo a la criolla $ 35. Guisos peruanos, diariamente. Compañía 1581. Fono 64847. P.

48.—RELOJERIAS.

H. NACHMANN, relojero-técnico. Huérfanos 757. 4.o piso. Oficina 406. Componemos relojes toda clase. Absoluta seriedad. Trabajos garantidos. Precios módicos. Huérfanos 757. Fono N.o 36464 H A.

¡¡¡RELOJES!!! Composturas baratas, garantidas. Negocio muy serio. Arreglamos bien joyas y prendedores. Se hilan collares. 351 San Diego 351. Mencionando este aviso, precios especiales H A.

¡SEÑORA, Señorita! Su relojero: Max Gazzella. Composturas, garantidas y rápidas. Tenderini 121, casi esquina Moneda. 30 N.

48.a—SANITARIOS.

SALA BAÑO completa $ 3 800. Silenciosos $ 1.500; bidés $ 700; Lavatorio pedestal $ 1 200. Tina revestir completa $ 3.750. Gran surtido lavaplatos, artefactos sueltos, cocinas, estufas, espejos, botiquines sanitarios en general, precios rebajadísimos. Facilidades. tramitaciones por Cajas. San Pablo 1374. 21-Jn-51

49.—SASTRERIAS.

SASTRERIA Vásquez. Bandera 564 (altos). Teléfono N.o 81887. Casimires finos. Hechuras H A.

SASTRERIA Juan José Jara. Hechuras $ 1 200, virados $ 560. Hecino composturas, transformaciones en traje sastre, en traje huaso, en traje para jóvenes. Puente 438. Teléfono 87558, (altos casa Costova) 24-F-51

CASIMIRES Oveja Tome. Enorme surtido a precios antiguos. Depósito Santo Domingo 1074. ¡Donde saluda la Oveja! H|A.

"SASTRERIA OSORIO", recibe hechuras finas, desde $ 1.000; ternos medida, desde $ 1 700. Avenida Matucana 819. H A.

GUENDELMAN, sastre. Hechuras finas. Créditos. San Diego 852. Edificio Teatro Caupolicán. 2 D.

SASTRERIA Welldress. Hechuras, virados, zurcidos, composturas, transformaciones, ternos en trajes sastre y huaso. Independencia 353. H A.

NARDUCCI Hnos. Sastres. Alonso Ovalle 1062. Hechuras de primera. Confecciones finas. Casimires ingleses. Teléfono 67656. H|A.

SASTRERIA Pascual. Grandes facilidades de pago. Entrega inmediata. San Diego 928. Ternos, confecciones, hechuras finas. H|A.

MAS AVISOS ECONOMICOS EN LA ULTIMA PAGINA

ACERO
PLANOS PARA RESORTES
OCHAVADO REDONDO
Y CUADRADO PARA MINAS
OFRECE
S. SACK
SAN PABLO 1179
MORANDE 817
V. MACKENNA 16..

Sensacional oferta
DE
Novedosos juguetes
Antigua y acreditada fábrica, ofrece al comercio, Departamentos de Bienestar, Comités de Navidad y Sindicatos un extenso y variado surtido en juguetes de madera, a precios sin competencia.
Solicite cotización y haga su pedido oportunamente.
Los Muermos N.o 44
FONOS: 83464 — 93860
CASILLA N.o 948
SANTIAGO

Mueblería
BOLIVAR
RADIOS, LAMPARAS Y MUEBLES
SAN ALFONSO 12
(A 12 PASOS DE ALAMEDA)
CREDITOS 20 MESES PLAZO

LA NACION

CONSULTORIO DE LEYES SOCIALES

Las consultas para esta sección deben dirigirse a "Consultorio de Leyes Sociales", LA NACION.— Casilla 81-D. Santiago.— Rogamos escribir con letra clara, en un solo lado del papel y aun en el caso de usarse un seudónimo o iniciales, enviar nombre, firma y dirección del remitente

AÑO I — LUNES 27 DE NOVIEMBRE DE 1950 — N.o 284

N.o 624.— CONSULTA. — Somos dos hijas y nuestra madre viuda. Mi padre murió hace poco y su herencia es intestada. Mi padre tiene hijos naturales. Los hijos naturales alegan que ellos le habían comprado una propiedad a mi padre. Nosotros los hijos legítimos sabemos que eso es falso y el documento que exhiben no tiene firma alguna de nuestro padre. ¿La propiedad de mi padre es de los hijos legítimos o de los naturales?

RESPUESTA.— Si el documento que exhiben los hijos naturales no tiene firma alguna, tampoco tiene valor, y, por lo demás, para que la venta de un bien raíz sea válida es necesario hacerla por escritura pública. Los hijos legítimos excluyen a los naturales de la herencia intestada; por consiguiente, corresponde que Uds. pidan la posesión efectiva de la herencia de su padre al Juzgado del último domicilio, y en seguida inscribir a nombre de los herederos la propiedad en disputa.

N.o 625.— CONSULTA. — Soy jubilado de los Ferrocarriles del Estado desde hace ya algunos años. En el último aumento general de sueldos y pensiones, que consideró también a todos los ex servidores del Estado, fiscales y semifiscales, dice claramente que el impuesto del 3 1|2 o|o solo se hará efectivo a los sueldos y pensiones mayores de cinco mil pesos, quedando, por lo tanto, exceptuadas las pensiones y sueldos menores a esa suma. En la percepción de este impuesto se sigue aplicando el descuento en referencia, sin tomar en consideración la ley. Sírvase aclararme este punto.

RESPUESTA.— El impuesto está bien deducido, considerando las disposiciones de la Ley sobre Impuesto a la Renta, y sobre un exceso de $ 1.000 debe cobrarse este impuesto para las pensiones.

N.o 626.— CONSULTA. — Sucede que mi prima es casada aquí en Santiago con un señor de apellido X, el cual un día, sin tener mayores motivos, abandonó el hogar, dejándola en desamparo. Nosotros logramos averiguar que este famoso señor era ya casado, antes de contraer enlace con mi prima, en un pueblo del sur. ¿A este tipo, sin escrúpulos, se le puede castigar? ¿Deberá darse cuenta a Investigaciones? ¿Queda nulo el casamiento de mi prima? ¿En qué forma se pueden hacer estos trámites para que no salgan tan caros?

RESPUESTA.— El artículo 382 del Código Penal dice que el que contrajere matrimonio estando casado válidamente, será castigado con reclusión menor en su grado máximo. Como Ud. puede apreciar, en Chile se castiga el delito de bigamia, y para hacer efectivo este castigo es necesario hacer una denuncia a la Justicia criminal o una querella. Según la ley de Matrimonio Civil, es nulo el matrimonio de su prima. Puede dirigirse para su defensa al Consultorio Gratuito del Colegio de Abogados, que funciona en el Palacio de los Tribunales.

N.o 627.— CONSULTA. — Soy dirigente de un Sindicato de Panificadores de la provincia, y quisiera saber si podríamos hacer valer lo que dice el Código del Trabajo en su artículo 98, o sea, que todo obrero que salga con su feriado legal de 15 días, se le paguen sin descuentos de seguro obligatorio ni impuesto a la renta. El artículo en referencia dice con "sueldo íntegro".

RESPUESTA. — El salario que corresponde al obrero durante el feriado debe calcularse sobre la base del que percibe en el momento de hacer uso de este derecho, o sea, con los descuentos para imposiciones y por el impuesto a la renta.

N.o 628.— CONSULTA. — Tengo un hijo que trabaja en una industria y le tocó hacer el servicio militar. He tenido conocimiento de que hay una ley que dispone que mientras esté en el servicio militar la industria tendrá que darle el 25 o|o de lo que ganaba. ¿Es efectivo este derecho?

RESPUESTA. — Los obreros no están resguardados en ninguna forma con la obligación de hacer el servicio militar, pues la ley sólo contempla el caso del empleado particular, a quien el patrón tiene que conservar su puesto, pero sin remunerarlo en ninguna forma durante el servicio militar, y el tiempo que permanece el empleado en el servicio militar se computa para los efectos de la antigüedad.

49.—SASTRERIAS.

SASTRERIA "La Elegancia". Ofrece ternos hechos y de medida, con las más ventajosas facilidades de pago. San Pablo 2585. H|A.

SASTRERIA "Salazar", caballeros, niños, extenso surtido. Corte elegante. Precios incompetibles. Alameda Bernardo O'Higgins 2783 esquina Libertad. 2 D.

¿QUIERE PERFECCION en su traje? Diríjase a Sastrería "El Viraje". Unica antigua y acreditada casa especialista en virasuras perfectas, zurcidos inimitables. Transformaciones, trajes sastre de señoras. Técnicas hechuras para los gustos más exigentes. San Diego 218. Fono 81232. 16-F-51

GRABER le corta y confecciona él mismo su traje, por $ 1.500. Puente 585. Oficina 5. Fono 68342. H|A.

CASIMIRES nacionales desde 195 pesos metro, importados desde $ 315. Depósito directo a fábrica. Casa Salazar. Alameda Bernardo O'Higgins 2783 esquina Libertad. 2 D.

MANUEL J. Mercado, Sastre-cortador, profesional. Viena 40, casi esquina de Vivaceta, altura 2936. Llévele su tela, evitará molestias, economizando. Trabajos garantidos. 10 D.

DESDE $ 850 trajes sobre medida, desde $ 700, trajes confeccionados. Sastrería Salazar. Alameda Bernardo O'Higgins N.o 2783 esquina Libertad. 2 D.

51.—TALLERES

CLINICA DEL ANAFE, compostura de toda clase de anafes. Repuestos en todas marcas. Trabajos garantidos. Compro y vendo. Seriedad. Puntualidad. San Diego 1474 (entre Victoria y Pedro Lagos). H|A.

"NIQUELADOS", precios especiales a industriales y comerciantes. Padre Damián 773 (Por Mapocho altura 4800). 29 N.

COMPRO armazones o paraguas usados, en cualquier estado que se encuentren. Se atienden composturas y cambios de telas, compre género de su paraguas a su gusto, yo se lo impermeabilizo y le hago su paraguas. San Diego 23. H|A.

51.—TALLERES

"CASA Primus", atiende reparaciones de anafes, sopletes usando exclusivamente repuestos legítimos "Primus". No confundir: San Diego 59. Armería "San Diego". 10-Oct.-51

52 a.—VIAJES, TURISMO. VERANEO.

"GRAN HOTEL" Casablanca. Fono 35. Especial para turistas veraneantes pasajeros. Servicio a la carta. Cancha tenis y ping pong. 30-N-51

CASIMIRES Oveja Tomé. Enorme surtido a precios antiguos. Depósito Santo Domingo 1074. ¡Donde saluda la Oveja! H|A.

CLASES Natación, Piscina "Suñoa". J. M. Infante 2310. 46997. 8 D.

VERANEE en Llo Lleo, comida en aceite, $ 60.— diarios. Reserve pieza, Casilla 95, o Arzobispo Valdivieso 655. Escribir, señorita Limonmo. Se atiende todo el año.

CARTAGENA, Playa Grande, se arriendan casas desde $ 22.000 a $ 10.000, amobladas temporada, tres meses. Datos: Compañía 2075 o fono 12, Marrueco. 28 N.

53.—JUDICIALES

ANTE QUINTO JUZGADO CIVIL REMATARÁSE 20 diciembre próximo, propiedad Dardignac 111. Bases y antecedentes, juicio "Chalesquer con Casals". Mínimum: $ 186.667. Boleta: $ 23.500.— El secretario. 28 N.

PRIMER JUZGADO TRABAJO. — EL 16 diciembre 1950, 11 horas, ante Martillero doña Nieves Peña de Gonzalez, en San Martín 148, efectuaráse remate especies embargadas en ejecuciones seguidas por Caja Seguro Obligatorio, conforme detalle siguiente: N.o 33963, contra Diego del Río Montt: un galletero de metal, con tapa, "Redilion"; N.o 34.088, contra Luis Salgado Sánchez: Reloj despertador suizo, cuerda para 8 días, forrado en cuero; N.o 33.873, contra René Pizarro Alzamora: un par de zapatos hombre y otro de mujer, cuero café, nuevos; N.o 33.863, contra María Becerra Barras: despertador "Westclok" y 4 sillas madera tapiz pegamoide; N.o 34.178, Lastenia Calluhan: seis sillas madera, tapiz pegamoide; N.o 34.366, José Sánchez Ponce: máquina caladora de madera "Duro" N.o D.OO-XM; N.o 34.330, contra Humberto San Martín: motor eléctrico corriente trifásico, marca "Procede Thompson Houston y Cavelle" N.o 8525; N.o 31.672, contra Osvaldo Sagner Pohl: máquina de escribir "Underwood"; N.o 34.181, contra Juan Davagnino: limador eléctrico de neumáticos "Black-Dacker" N.o E-11.156, un cargador eléctrico "Quin e Larges", sin número, máquina para engrasar a presión "Graco"; N.o 34.146, contra Vicente Arias S.: neumático "Insa" 900x20.— Secretario. 28 N.

NOTIFICACION. — EXPEDIENTE N.o 91.113. Tercer Juzgado Civil Mayor Cuantía Santiago, presentóse don Mario Rivera, abogado, domiciliado calle Ahumada 236, oficina 401, como mandatario especial de los señores: Patricio Arteaga Infante, Roberto Suárez Barros, Eugenio, Horacio y Fernando Suárez Herreros, Alfredo Alamos Ojeda, Humberto Valenzuela García, Desiderio García, Gunther Langen y Gonzalo Jarpa Bisquert, según poder, otorgado 11 noviembre 1948, Notaría Jorge Gaete Rojas, demandando a don Jacobo Vaisbuch Sustermann, comerciante, domiciliado calle Violler N.o 53, por la suma de $ 34.000, intereses y costas, proveniente saldo de precio venta propiedad, ubicada Avenida Los Quillayes, comuna San José de Maipo, departamento de San Bernardo, correspondiente lote N.o 10 de la manzana C., Población Balneario de Montaña o de Cordillera Las Vertientes, formada por los vendedores, según escritura 4 diciembre 1946, ante Notaría Javier Echeverría Vial, cláusula tercera en primera copia de la escritura acompañada. En lo principal, pide se despache mandamiento de ejecución y embargo por la cantidad expresada, intereses y costas, primer otrosí señala bienes; segundo, depositario; tercero, exhorto; y al cuarto, comparencia personal y patrocinio. Juzgado, fecha doce diciembre 1949, proveyó: a lo principal despáchese; al primero, segundo y cuarto otrosíes téngase presente, y al tercero, como se pide. Posteriormente, por domicilio difícil de determinar, ofrece información sumaria testigos y con mérito de investigaciones practicadas solicita se notifique de conformidad art. 54 del Código de Proc. Civil. Juzgado, resolución diecisiete noviembre actual, accedió a la notificación por tres avisos en cada uno de los diarios "La Nación", "El Imparcial" y el correspondiente en el Diario Oficial. En consecuencia, notifico demanda y requiero de pago por la suma de $ 34.000, intereses y costas a don Jacobo Vaisbuch Sustermann, haciéndole saber que tiene cuatro días para oponer excepciones, bajo apercibimiento de derecho.— R. Retamal, juez; L. Suárez, secretario. 27 N.

QUINTO JUZGADO CIVIL CONCEDIO posesión efectiva herencia intestada de Osvaldo Saamay Meléndez a Matilde Georgina, Natalia Marina, Luis Ernesto, Julio Francisco, Gabriela Mirella y Osvaldo Alfonso Saamay Gómez, sin perjuicio derechos cónyuge Matilde Gómez Hernández. Inventario solemne practicaré 28 actual, 10 horas.— Secretario. 27 N.

QUINTO JUZGADO CIVIL CONCEDIO posesión efectiva herencia intestada de Carlos Castañer Almasqué a hermanos José y Pabla Carlota Mónica Castañer Almasqué. Inventario solemne practicaré 28 actual, 10 horas.— Secretario. 27 N.

SEXTO JUZGADO TRABAJO.— EL 16 diciembre 1950, 11 horas, ante Martillero doña Nieves Peña de Gonzalez, en San Martín 148, efectuaráse remate especies embargadas en ejecuciones seguidas por Caja Seguro Obligatorio, conforme detalle siguiente: N.o 20.498, contra Franz Richter: cuatro vestidos de mujer de paño de diferentes colores, y dos de dos piezas, también paño; N.o 19.784, contra Héctor Didier: radio Philco N.o Q-11.563; N.o 20.497, contra Ramón Hoyos García y Hno.: maquinita calculadora "Trinks Brunsviga" portátil sin.; y N.o 20.324, contra Hipólito González Rodríguez: radio General Electric N.o 11.761, con tocadiscos, en mueble enchapado, color nogal, corriente alterna, siete tubos y ojo mágico; N.o 20.572, contra Guillermo Fernández Figueroa: juego plata alemana, compuesto de coctelera chica forma pera, y platillo, en estuche.— Secretario. 28 N.

REMATE. — EL ONCE DICIEMBRE próximo, a las quince horas, Tercer Juzgado Civil Mayor Cuantía Santiago, rematarase propiedad ubicada calle Comercio sin número (Población Antilhue), comuna Los Lagos, departamento de Valdivia, inscrita a fs. 784 N.o 755 Conservador Bienes Raíces Valdivia, año 1945. Mínimum: $ 40.000. Boleta: 10 o|o. Pago al contado. Bases y antecedentes secretaría Juzgado. Juicio "Cuenca Cía. Ltda. Antonio con Figueroa Cecilio".— H. Raggi, secretario subrogante. 27 N.

REMATE.— ANTE QUINTO JUZGADO Civil, Santiago, rematarase el 14 diciembre próximo, 10 horas, individualmente, los lotes A, B, C, D, E, de la parcela N.o 200, fundo La Reina. Mínimum lote A: $ 80.000; lote B: $ 60.000; lote C: $ 60.000; lote D: $ 60.000; lote E: $ 60.000; boleta bancaria 10 o|o mínimum. Demás bases, juicio "Zingoni con Swinton".— El secretario. 27 N.

EL 11 DICIEMBRE PROXIMO, 15 horas, saldrá remate ante Segundo Juzgado Civil Mayor Cuantía Santiago, fundo denominado "El Carmen", ubicado comuna El Monte, departamento de Melipilla, inscrito fs. 412 N.o 507 Registro Propiedades Conservador Melipilla año 1946. Mínimum: $ 1.200.000. Boleta: 10 o|o mínimum. Demás bases, antecedentes secretaría Tribunal, "Cornejo, Samuel - Andrade Leopoldo", ejecutivo.— Secretario. 27 N.

REMATE.— 28 DICIEMBRE PROXIMO, 10 horas, ante Quinto Juzgado Civil Mayor Cuantía Santiago, rematanse: a) propiedad calle General Rocca N.o 1838 al 1844, Santiago. Mínimum: $ 600.000, contado; b) propiedad calle Javiera Carrera N.o 8, barrio Los Placeres, Valparaíso. Mínimum: $ 100.000 contado. Boletas 10 o|o mínimum. Bases, antecedentes, secretaría Juzgado, juicio "Caja Nacional de Ahorros con José Antonio Venegas", hipotecario.— El secretario. 28 N.

BOMBAS.—

11.a COMPAGNIA DI POMPIERI "Pompa Italia".— D'ordine del signor Direttore, convocasi la Compagnia a riunione straordinaria per martedi 28 c. m. alle ore 22. Temario: Nuovo Regolamento e modifica Preventivo.— Il Segretario. 28 N.

CUERPO DE BOMBEROS DE ÑUÑOA, Segunda Compañía "La Vida por La Humanidad". De orden del señor Capitán cito a la Compañía a ejercicio para el viernes 1.o de diciembre, a las 21.30 horas. Con Uniforme de Trabajo, zapato negro. Punto de reunión: El Cuartel.— El Ayudante. 1.o D.

CUERPO DE BOMBEROS DE ÑUÑOA, Segunda Compañía "La Vida por La Humanidad". De orden del señor Director, cito a sesión de Compañía para hoy lunes 27 de noviembre, a las 22 horas. Tabla: Aniversario y otros asuntos a tratar.— El Secretario. 27 N.

53.—JUDICIALES.

PRIMER JUZGADO CIVIL, RESOLUción trece noviembre presente año, ampliando auto 18 diciembre 1947, concedió posesión efectiva herencia intestada Fernando Vega a Enrique Godoy González.— El secretario. 29 N.

PRIMER JUZGADO CIVIL, RESOLUción cuatro mayo presente año, concedió posesión efectiva herencia intestada Hortensia Huiza López a Silvia, Hortensia Dolores, Luis, Pedro, Manuel y Lucas Francisco Fernández Huiza, sin perjuicio derechos cónyuge sobreviviente, Lucas Fernández Ibacache. Practicaré inventario solemne 2 de diciembre próximo, 11 horas, Bandera 342.— El secretario. 29 N.

TERCER JUZGADO CIVIL CONCEDIO posesión efectiva herencia intestada de Humberto Pérez Unilla a hijos Humberto Enrique, Matilde del Carmen y Juana Antonia Pérez Pérez, sin perjuicio derechos cónyuge sobreviviente, Enriqueta Pérez Vera. Practicaré inventario solemne 3 diciembre, once horas. 29 N.

EL 30 DE NOVIEMBRE EN CURSO, A las 11 horas, practicaré en secretaría Cuarto Juzgado Civil Mayor Cuantía, inventario solemne de los bienes de menores María Olivia y Juan Manuel Wedele Ozca.— Puyó. 29 N.

CUARTO JUZGADO CITA A LOS PAcientes de menores Manuel y María Isabel Altamirano Oyarzún y de doña Dina Oyarzún Garay, para el 28 del presente, a las 10 horas, a fin deliberar sobre adopción dichos menores.— El secretario. 28 N.

QUINTO JUZGADO CIVIL CONCEDIO posesión efectiva herencia intestada de Manuel Pinto Delgado a Olga del Carmen y Julio Manuel Pinto Contreras, sin perjuicio derechos cónyuge Olga Contreras Contreras. Tramítase conforme arts. 40-44, ley 5.427.— Secretario. 28 N.

QUINTO JUZGADO CIVIL CONCEDIO posesión efectiva herencia de Amelia Gijón Grandón, a heredero testamentario, su hijo Rubén Néstor Mario Larenas Gijón. Tramítase conforme arts. 40-44, ley 5.427. 28 N.

QUINTO JUZGADO CIVIL CONCEDIO posesión efectiva herencia de Luis Donoso Zapata a heredera testamentaria, su cónyuge, Ana Luisa Araneda viuda de Donoso.— Secretario. 29 N.

QUINTO JUZGADO CIVIL CONCEDIO posesión efectiva herencia de Agueda Lizana Cornejo a heredera testamentaria, Irene Díaz Lizana.— Secretario. 29 N.

QUINTO JUZGADO CIVIL CONCEDIO posesión efectiva herencia de Rosa Lena García viuda de Campa a heredera testamentaria, Ana Rosa Reyes.— Secretario. 29 N.

PRIMER JUZGADO CIVIL, RESOLUción veintidós noviembre presente año, concedió posesión efectiva herencia intestada Ema Godoy Soto viuda de Valenzuela a Camilo Valenzuela Godoy.— El secretario. 27 N.

QUINTO JUZGADO CIVIL CONCEDIO posesión efectiva herencia intestada de Adriana Cornejo Cea a madre Aurora Cea Cornejo viuda de Cornejo.— Secretario. 28 N.

QUINTO JUZGADO CIVIL CONCEDIO posesión efectiva herencia intestada de Violeta Venegas Neira a Isabel Navarrete Venegas, sin perjuicio derechos cónyuge, René Navarrete Labadié. Inventario solemne practicaré 29 del actual, 10 horas.— Secretario. 28 N.

SEGUNDO JUZGADO CIVIL CONCEdió, con beneficio inventario, posesión efectiva herencia intestada de Eloísa Toro Sepúlveda a hijos: Manuel Emilio, Berta Leontina, Eloísa del Carmen, Lidia, Arturo, Emilia y Rosa Elena Salgado Toro. Tramítase conformidad artículos 40-44, ley 5.427.— Secretario. 27 N.

QUINTO JUZGADO CIVIL CONCEDIO posesión efectiva herencia intestada de Rafael Soto Ladrón de Guevara a Sixto Rafael, Raúl, Sara Luisa y Lucía Emiliana Soto Peña, sin perjuicio derechos cónyuge, Sara Luisa Peña Rivera. Tramítase conforme arts. 40-44, ley 5.427.— Secretario. 27 N.

PRIMER JUZGADO CIVIL, RESOLUción veintitrés noviembre presente año, concedió posesión efectiva herencia testada Lawrence Crampton a Edward Stallibrass, respecto bienes situados en Chile.— El secretario. 28 N.

SEGUNDO JUZGADO CONCEDIO POsesión efectiva herencia intestada quedada fallecimiento de Roberto Escobar Vilches a Albertina Escobar Alvarez, con beneficio de inventario.— Secretario. 28 N.

QUIEBRA HANS HOLSCH GUERRERO.— Tercer Juzgado Civil.— Nómina de los créditos y preferencias reconocidos que se presenta al juicio en conformidad a lo establecido en el art. 113 de la ley 4.558. Créditos Valistas Reconocidos: Weir Scott S. A. C., $ 54.077.25; Ernesto Muzzio Sánchez, 22.500; Banco Sud Americano, 60.500. Créditos Preferentes Reconocidos: No hubo. Créditos Valistas Impugnados: No hubo. Créditos Preferentes Impugnados: No hubo.— Santiago, 30 de noviembre de 1950. 28 N.

ANTE EL CUARTO JUZGADO CIVIL Mayor Cuantía Santiago, rematarase 18 diciembre 1950, quince horas, propiedad calle Roberto Espinoza N.o 1514 a 1520. Bases y antecedentes, juicio caratulado "Cáceres y otra con Goreux". Mínimum: $ 320.000. Boleta: $ 32.000. — El secretario. 28 N.

PRIMER JUZGADO CIVIL MAYOR Cuantía, resolución veintitrés actual, concedió posesión efectiva herencia testada quedada fallecimiento don Blas Fidel Dinamarca a heredera testamentaria, doña Flora Luisa Dinamarca viuda de Lucero.— Secretario. 27 N.

PRIMER JUZGADO CIVIL, RESOLUción veinticuatro noviembre presente año, concedió posesión efectiva herencia intestada Enrique Riquelme Vargas a Isaura Godoy Zamora.— El secretario. 29 N.

TERCER JUZGADO CIVIL CONCEDIO posesión efectiva herencia intestada de Ramón Pinochet Meza, a hijos Ramón Ernesto, Teresa Alicia y Héctor Francisco Pinochet Venegas, sin perjuicio derechos cónyuge sobreviviente, Teresa Venegas Mujica. Practicaré inventario solemne 1.o diciembre, once horas. 29 N.

SCHAIN, PEDRO SUC.— PROPOSIciones convenio.— Cuarto Juzgado Civil Mayor Cuantía.— Se declare aprobado el convenio, S. J. L. Alfredo Esguep, por sus representados en la quiebra de la Sucesión Schain, a US. digo: Según consta del certificado de fs. 61 vta., el convenio acordado por los acreedores en la Junta celebrada el día 3 de noviembre, fué notificado por medio de avisos publicados en el diario "La Nación". Según certificado de fojas 63, el convenio fué acordado en dicha Junta con las mayorías que establece el art. 148 de la Ley de Quiebras. Por otra parte, el único acreedor que dedujo impugnación al convenio y formuló una petición para que se declarara abandonado; se ha desistido de ambas peticiones. Procede, en consecuencia, de acuerdo con el art. 157 de la ley citada, que US. declare aprobado el convenio. Por tanto, a US. ruego se sirva acceder a lo solicitado. Alfredo Esguep. El Juzgado proveyó: Santiago, veintidós de noviembre de mil novecientos cincuenta. Para resolver, certifique el secretario si existen impugnaciones pendientes sobre el convenio. Edmundo Larenas; Puyó. Notificación en Santiago, a veintidós de noviembre de mil novecientos cincuenta, notifiqué por el Estado y certifico que le dirigí carta a don Alfredo Esguep y Pdo. Alsate. Puyó. Certificado. Certifico: no existen impugnaciones pendientes. 25 noviembre 1950. Puyó. Escrito fojas 67. Resolución S. J. L. Alfredo Esguep por mis representados en los autos sobre quiebra de la Suc. de don Pedro Schain a US. digo: A fs. 65 pedí que se tuviera por aprobado el convenio propuesto por los acreedores en esta quiebra, en atención a que la Sociedad Productos Fernández y Cía. S. A. había retirado su impugnación. Proveyendo dicho escrito, VS. ordenó que el señor secretario del Tribunal certificara si no habían otras impugnaciones. Como lo acredito con el certificado que acompaño, sólo productos Fernández S. A. dedujo impugnación al convenio dentro de plazo. En consecuencia, habiendo retirado dicha impugnación el mandatario de lo referida sociedad, procede que VS dicte resolución, dando por aprobado el convenio en autos. Por tanto, ruego a US. acceder a lo solicitado. A. Esguep. Proveído. Santiago, veinticinco de noviembre de mil novecientos cincuenta. Vistos y teniendo presente: 1.o) Que consta del acta de fs. 58, que tuvo lugar la Junta de Acreedores con el objeto de deliberar sobre las proposiciones de convenio presentado a fs. 1, por diversos acreedores; 2.o) Que de la mencionada acta aparece que el convenio ha sido aceptado por el fallido y reúne en su favor el voto de los dos tercios de los acreedores concurrentes que representan las tres cuartas partes del total pasivo con derecho a voto, excluídos los acreedores privilegiados hipotecarios, prendarios, anticréticos y los que gocen del derecho de retención, lo que se corrobora con la certificación del secretario de fs. 63 vta. 3.o) Que a fs. 66 vlta., se ha certificado por el secretario que no existen impugnaciones pendientes; 4.o) Que cuando no se ha deducido impugnación al convenio dentro del plazo de ocho días contados desde la notificación a los interesados, se entenderá aprobado. Y visto también lo prescrito en los artículos 147, 148, 153, 156 y 157 de la Ley de Quiebras, se declara: aprobado el convenio acordado por las partes en el acta de fs. 58. Notifíquese por avisos en conformidad a la ley. Reemplácese el papel.— Edmundo Larenas Barrera; Puyó. 29 N.

QUINTO JUZGADO CIVIL CONCEDIO posesión efectiva herencia de Carlos Viera Guzmán a Julia Ernestina Viera Cuadra. Tramítase conforme arts. 40-44, ley 5.427.— Secretario. 27 N.

REMATE. — EL VEINTIOCHO DIciembre próximo, a las once horas, Tercer Juzgado Civil Mayor Cuantía Santiago, propiedad formada por el lote 16 calle Nueva sin número, del plano de loteo de Población "Argentina", comuna Quinta Normal, este Departamento, inscrita a fs. 6182 N.o 9.982 Registro Propiedades, año 1948. Mínimum: $ 140.000. Boleta 10 o|o. Bases y antecedentes, secretaría Juzgado, juicio "Sociedad Constructora de Viviendas Económicas con Briseño, Julio Eduardo".— L. Suárez, secretario. 28 N.

QUINTO JUZGADO CIVIL CONCEDIO posesión efectiva herencia de Carlos Erdmann Bohn a herederos testamentarios: Raúl, Ella Erica, Carlos, María Erdmann Olivares e Irene Cepeda Zamora. Inventario solemne practicaré 28 actual, 10 horas.— Secretario. 27 N.

PRIMER JUZGADO CIVIL, RESOLUción veintiuno diciembre presente año, concedió posesión efectiva herencia intestada Alfredo Leiton Pradena a Eduardo Alfredo, José Manuel Eugenio, Julio Fernando, Marta y Roberto Javier Leiton Gamboa y María Clemencia Leiton Gamboa de Bianchi Passig.— El secretario. 27 N.

PRIMER JUZGADO CIVIL, RESOLUción veintidós noviembre presente año, concedió posesión efectiva, con beneficio inventario, herencia intestada Santiago Escobar Bermúdez a María Antonia Escobar Munizaga, sin perjuicio derechos cónyuge sobreviviente, Laura Munizaga Torrejón. Practicaré inventario solemne 29 del presente, 11 horas, Bandera 342.— El secretario. 27 N.

REMATE.— ANTE QUINTO JUZGADO Civil de Mayor Cuantía Santiago, rematarase el 15 diciembre próximo, 10 horas, propiedad ubicada calle Tres Norte 841, Población Tranviaria. Mínimum subasta: $ 55.000; garantía: 10 o|o mínimum boleta bancaria o valevista orden Juzgado. Demás bases, juicio "Martínez con Berendique".— El secretario. 29 N.

REMATE JUDICIAL.— EL DIA 20 DE diciembre 1950, 10 horas, se rematará ante Segundo Juzgado Civil Mayor Cuantía, Santiago, propiedad Avenida El Cairo 754, comuna San Miguel, Santiago, embargada en ejecución de Bernardo Larraín a Armando Ansaldo. Mínimum: $ 33.333.33. Boleta: 10 o|o del mínimum. Demás bases, antecedentes, juicio indicado.— Secretario. 27 N.

SEGUNDO JUZGADO CIVIL CONCEdió posesión efectiva herencia intestada de Carlos Charlín Munizaga, a hijos: Carlos, Diana, Marcelo, Jorge, Blanca y Alberto Charlín Ojeda, sin perjuicio derechos cónyuge sobreviviente, Diana Ojeda. Practicaré secretaría Juzgado, 2 diciembre 1950, 11 horas, inventario solemne. — Secretario. 28 N.

SILLITAS - PASEO

Coches - Cuna, Marquesas baranda, Bañitos, Catres bronce, Marquesas cromadas, Colchones, Cubrecamas, Frazadas, Colchas, Juegos sábanas, Lámparas cristal, Relojes, Aluminio, Cuchillería, Artículos para regalos. VENDO POR CUOTAS MENSUALES.

HUERFANOS 920

Cuarto piso — Oficina 409

RADIOS CREDITOS
ALTA CALIDAD PRECIOS BAJOS EN
Mueblería CENTRAL
ROSAS 1777

ARGOLLAS
PARA NOVIOS. DESDE
$ 500.--
14 kilates, el par grabadas.
18 kilates, desde $ 800.— el par, grabadas.
DESPACHAMOS CONTRA REEMBOLSO
Joyería Danziger
— SAN ANTONIO 344 —

BOTERIA
"SAN AGUSTIN"
MIRAFLORES 421
Calzado hecho a mano, para damas y caballeros.
ESPECIALIDAD EN BOTAS DE MONTAR
TELEFONO 35171

BOLETOS DE EMPEÑO
ORO—JOYAS
COMPRAMOS
Antes de vender, consúltenos
RELOJERIA Y JOYERIA
"DRUVI"
SAN ANTONIO 80
Esquina Moneda
— FONO 61766 —

ESTANTES
CAMAS
10 MESES PLAZO

CASA BRONCELAN
SAN PABLO 2715

SEDAS
VENTAS DIRECTAS AL PUBLICO
con precios bajísimos
ALGUNAS OFERTAS:
SEDA blanca para Primera Comunión $ 85.—
TAFETAN de seda . 105.—
REVERSIBLE . . . 108.—
SEDA RAYON . . . 128.—
SEDA estampada. . 108.—
CREP SATAN . . . 72.—
MONGOL . . . . . 70.—
Además, gran surtido en telas y tejidos de lana para primavera.
FABRICA UNIVERSAL TEXTIL LTDA.
Irarrázaval 440
(Frente al Teatro Andes)

RADIOS
SIN PIE
UN AÑO PLAZO
METALUX
MONJITAS 843
ENTREPISO

MODAS
"LIBERTY"
OFRECE:
Trajes sastre, tres cuartos, vestidos, carteras, etc.
10 meses plazo
AHUMADA 116
OFICINA 5 — FONO 68041

JOYAS
Compra-venta de brillantes, oro, platino plata, boletos de empeño, relojes, objetos de porcelana
Pagamos los mejores precios.
AHUMADA 161
DIAMANT CLUB
FONO 80981

CASIMIR
PEINADO
Corte de 3 mt.. a $ 1.100.-
Primera, fino, id. $ 1.700 -
POR CUENTA DE FABRICA SE LIQUIDA
ROSAS 1142 - OFICINA 29

"ADAM"
SASTRERIA
HECHURAS FINAS
CONFECCIONES
CREDITOS
Catedral 1274

IMPORTACION DE MAQUINAS
para la elaboración de
MADERAS
Máquinas para maestranzas y talleres. Máquinas y herramientas en general
HAMDORF Y CIA.
ESTADO 152 — OFICINA 72
Casilla 9591 — Santiago

COBRANZAS JUDICIALES
Letras y cheques a comerciantes, industriales y particulares sin costo para el cliente, a porcentaje.
ORGANIZACION JURIDICA
AHUMADA 312
OFICINA 419
— TELEFONO 84932 —

RESIDENCIAL
"EUROPA"
Pío X 301 — Fono 156
Casilla N.o 100
LLO-LLEO
Comida excelente.
Atención esmerada.
Estilo europeo.
FAMOSAS ONCE CON KUCHEN
También en el jardín.

J. Fco. GOMEZ G. y Cía.
EXCLUSIVAMENTE PROPIEDADES DE RENTA
TENDERINI 139

Living normando
$ 4.900.—, precioso living estilo normando, tapizado en lindo brocato color rojo. Otro Reyna Ana.
COMEDOR NORMANDO confeccionado en lingue macizo; se compone de buffet de 1.60 mt., mesa y seis sillas, regalo en $ 9.500.—.
DORMITORIO NORMANDO, confeccionado en lingue macizo, barniz patinado y sombreado, completo, 11 piezas, vendo a mitad de su valor, $ 18.500.—
Muchos muebles sueltos a precios botados.
NATANIEL 1028

MAÑANA
De 9.30 a 12 y de 14.30 horas adelante
REMATE DE ROPA
EN LA SUCURSAL N.o 4 DE LA
CAJA DE CREDITO POPULAR
San Pablo N.os 2461-2471
Préstamos concedidos en Marzo de 1950 y vencidos en Septiembre de 1950, por la Sucursal N.o 6.
EXHIBICION
HOY: de 9.30 a 12 y de 14.30 a 17 horas

NECESITA DINERO?
HORACIO RAMIREZ RAHAUSEN,
Martillero de Hacienda, ANTICIPARA A UD. el 50 o|o sobre las tasaciones de sus muebles.
Compañía N.o 1583 - Teléfono 81170

MAQUINAS "ALFA"
DE COSER Y BORDAR
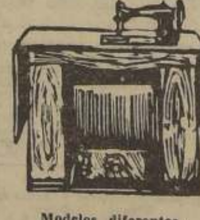
Modelos diferentes.
BICICLETAS españolas
B.H. de ½ pista.
FACILIDADES DE PAGO
ARTURO FRIEDEMANN H.
MONEDA 1019

MADERAS TERCIADAS
ENCHAPADURAS AMERICANAS
NOGAL, CAOBA Y RAICES, TULIPA, PEGAMOIDE
SAN FRANCISCO 258

ZAPATILLAS
DE CASA Y PARA LEVANTARSE, DE CUERO
Modelos fuera de lo común
COMPRE DIRECTAMENTE EN LA FABRICA
LIRA 484
También con pequeñas fallas

RELOJERIA
"FONTENA"
MORANDE 448
Compostura garantida de relojes en 24 horas, vidrios en 5 minutos. Créditos en relojes y joyas a 10 y 12 meses plazo
PARA NOVIOS:
Argollas grabadas desde
$ 600.— PAR

MANDE A LAVAR SU ROPA
A LA
Lavandería Automática Americana
MERCED 618
Camisas para caballeros, lavadas en forma impecable en 72 horas. Ropa blanca, entrega en 6 días, con los mejores materiales y el equipo más moderno.
Utilice nuestro servicio a domicilio,
LLAMANDO AL 490384
LIMPIADOS EN SECO

LABORATORIO DENTAL
"RAKOS"
Repara en una hora. Dientes quebrados, reemplaza en 30 minutos
DENTADURAS ROTAS
PASAJE MATTE 81-2.o PISO OFICINA 222 — ENTRADA DIAGONAL, HUERFANOS CON ESTADO
Despachos de provincias en el mismo día. Atención permanente de 9 A. M. hasta 8

CATRES DE BRONCE
MARQUESAS CROMADAS
ESTANTES CAMAS
10 DE JULIO 369
CREDITOS

DIENTES
ANTIESTETICOS
y en posición irregular, reciben perfecta armonía en aspecto con fundas de porcelana.
Dentaduras artificiales últimos sistemas, con o sin paladar.
Se coloca la dentadura postiza inmediatamente después de haber hecho las extracciones.
¡Pida terminación urgente!
Clínica Dr. A. RODRIGUEZ
Pasaje Agustín Edwards 29
Entrepiso 111
Entrada por AHUMADA N.o 312 — FONO 67378

CASA ALONSO
MEJOR Y MAS BARATO
21 DE MAYO 817
FONO 63049
MENAJE CREDITOS

TRANSFORMACIONES
Y TODA CLASE DE COMPOSTURAS DE JOYAS Y RELOJES
EDUARDO Y OTTO WAAK
Ex jefes taller Casa Weil
Calle PHILLIPS N.o 74
ex calle Central, entre Merced y Monjitas
Fono 35269 — Casilla 1656

MEDIAS NYLON
PRIMICIA
Super velo Gilda, talón y costura, Marrón . . $ 170
Super velo, talón sombra Gilda . . . . $ 160
Super velo, costura negra Gilda . . . . $ 150
Muy fina, costura negra Gilda . . . . $ 100
BLUSAS
Popelina bordadas, de seda manga larga . . . $ 180
Manga corta . . . . $ 150
Despacho contra reembolso y Portal BULNES 414, Esquina Merced.
Julio Prado 1855

CALZADO
CREDITOS
DAMAS CABALLEROS Y NIÑAS
CARTERAS
CREDITOS
Solo a un radio de 30 cuadras
SAN DIEGO 1889

NO BOTE SU TERNO USADO
PAGAMOS LOS MEJORES PRECIOS
Además, compramos catres somieres y máquinas de coser. Vamos a domicilio
FRANKLIN 742
- FONO 52596 -

CATRES de BRONCE
10 MESES PLAZO

CASA BRONCELAN
SAN PABLO 2715