TIEMPO PARA SANTIAGO
HOY: Bueno, probable neblina matinal.—
EDICION DE 16 PAGINAS PRECIO $ 2.—

LA NACION

MIERCOLES 8 DE SEPTIEMBRE DE 1948
SANTIAGO DE CHILE

Se ensancha brecha abierta por comunistas en Berlín; Koenig consiguió levantar asedio de la Municipalidad

Malogradas se consideran las reuniones de Berlín

Empeoramiento de la situación en Alemania preocupa a aliados

El Presidente Truman discutió el problema con principales jefes

WASHINGTON, .— (U. P.) — El portavoz del Departamento de Estado dijo: "El Departamento de Estado observa cuidadosamente la situación en Berlín". Rehusó hacer mayores comentarios sobre el asunto.

LONDRES, 7. (U. P.)— Un portavoz del Ministerio de Relaciones Exteriores dijo que Gran Bretaña observaba con preocupación el desmejoramiento de la situación en Berlín.

Dijo: "El desmejoramiento de la situación en Berlín, resultante de las manifestaciones hechas por el Partido de Unidad Soviética, es observada con preocupación por el Foreign Office".

Señaló que las manifestaciones fueron preparadas por un partido que en las últimas elecciones obtuvo menos del 20 o|o de los votos emitidos. Rehusó expresar si las manifestaciones afectarían a las conversaciones de los cuatro Gobernadores militares sobre la crisis de Berlín.

EN WASHINGTON

WASHINGTON, 7. (U. P.)— El Presidente Truman discutió hoy la situación de Berlín con los principales funcionarios, diplomáticos y militares del país, en una conferencia del Consejo Nacional de Seguridad, la que duró 45 minutos.

Los observadores creen que el Consejo probablemente estudió los últimos informes del general Lucius D. Clay, comandante norteamericano en Alemania, sobre las conversaciones de las cuatro potencias que se celebran en Berlín.

Estados Unidos espera que las conversaciones tengan como

(PASA A LA PAG. 10)

WROCLAW, POLONIA.—Mme. Irene Jolliot Curie, hija de la descubridora del radio, y mujer de ciencia ella misma, recibe un ramo de flores de parte de sus admiradores mientras asistía a las reuniones de la Conferencia Mundial de Cientistas en el Colegio Politécnico de Wroclaw.— Catorce países estuvieron representados en estas reuniones.—(Foto ACME)

No se produjo acuerdo en la última sesión

EMPEORA LA SITUACION

BERLIN, 7.— (UP).— (Por Walter Rundle.— Los gobernadores militares de las cuatro zonas de ocupación de Alemania dieron por terminada su séptima reunión a las 9.55 de la noche, prevaleciendo la impresión, aunque nada oficial se ha dicho al respecto, de que han fracasado, al menos temporalmente, en sus esfuerzos por hallar una solución a la crisis de Berlín.

En fuentes autorizadas se supo posteriormente que los cuatro gobernadores informaron a sus respectivos Gobiernos sobre el estado de las conversaciones.

Los funcionarios que concurrieron a la reunión dijeron que los gobernadores "probablemente" se reunirán de nuevo. Esto es interpretado en el sentido de que se comunicarán con sus gobiernos respectivos en el sentido de que se comunicarán con sus Gobiernos respectivos antes de celebrar nuevas conversaciones.

El Gobernador militar norteamericano General Lucius D. Clay, contestando las preguntas de los periodistas, se limitó a manifestar que mañana no se

(PASA A LA PAG. 10)

El general Clay

El general Koenig

El general Robertson

Detenidos 18 policías por soldados rusos

BERLIN, miércoles 8.— (UP). —El asedio de la Casa del Ayuntamiento de Berlín terminó hoy después de 40 horas, cuando los rusos permitieron a los soldados franceses escoltar a 18 policías alemanes fuera del edificio.

Los policías alemanes de los sectores occidentales estaban escondidos en el edificio asediado y fueron conducidos hacia el sector francés de la ciudad de Berlín, en dos camiones militares franceses. Los camiones fueron enviados al Ayuntamiento, después de un acuerdo entre el Comandante Militar francés, General Pierre Koenig, y el Mariscal ruso, Sokolovsky.

Los periodistas y otros funcionarios de enlace, que también se hallaban en el edificio fueron trasladados a camiones franceses. La policía del sector soviético presenció tranquilamente el traslado. Los citados 18 policías eran los únicos que quedaban de un total de 46 que se escondieron en el edificio desde el lunes. Otros habían escapado secretamente y algunos fueron arrestados.

Anteriormente habían circulado rumores de que el Mariscal soviético V. D. Sokolovsky y el General francés Pierre Koenig habían llegado a un acuerdo, para permitir la libre entrada y salida de todo funcionario del edificio.

El fin del largo asedio tuvo lugar pocas horas después que los cuatro comandantes militares de Alemania habían terminado sus conversaciones en aparente desacuerdo. Los cuatro comandantes: Sokolovsky, Koenig, el norteamericano, General Lucius D. Clay y el británico, General Sir Brian Robertson, terminaron su reunión, la más larga hasta ahora, tarde en la noche del martes, y anunciaron después de la conferencia que no habría ninguna reunión el miércoles.

El fin del asedio ocurrió a las 4.40 A. M., hora local.

BERLIN, miércoles, 8.— (UP). — (Urgente).— Los rusos han arrestado a 19 alemanes a las 5.45 A. M., hora local, que se dirigían de la Casa del Ayuntamiento a la zona francesa.

Los soldados soviéticos y los policías alemanes del sector soviético de Berlín detuvieron a 18 policías y un fotógrafo, que eran trasladados en dos camiones militares franceses.

Un periodista de la United Press, que seguía a los camiones, presenció la detención de personas que habían estado sitiadas en el Ayuntamiento y que habían recibido anteriormente seguridad de libre tránsito por las autoridades soviéticas. Un fotógrafo alemán de otra agencia de noticias también fué arrestado, además de los 18 policías.

BERLIN, 7.— (U. P.)— (Por Walter Rundle). — La brecha abierta por los comunistas en Berlín se ha hecho más profunda esta noche, pese a la no-

(PASA A LA PAG. 10)

Se trabó la lucha armada entre el Principado de Haiderabad e Indostán

Llamado a los Balcanes a rebelarse contra el Cominform, hacen comunistas yugoeslavos

PRAGA, 7. — (U. P.). — El Partido Comunista yugoeslavo, mediante su órgano oficial "Borba", hace hoy un llamamiento a todos los países balcánicos, para que se rebelen contra el Cominform.

En su editorial principal, según informó la agencia noticiosa Tanjug, el Partido Comunista, por intermedio del "Borba", nuevamente desafía al Cominform dirigido por el Krenlim, y afirma que éste con su ataque a Yugoeslavia, lo único que ha hecho ha sido colocar las armas en manos de los imperialistas occidentales.

Las fuerzas del Nizam acometieron con carros de asalto, pero fueron rechazadas

NUEVA DELHI, 7.— (U. P.). — El Primer Ministro de la India Jawaharlal Nehru, informó al Parlamento indio que están produciéndose choques armados entre las fuerzas de Haiderabad y las del dominio de la India en territorio hindú.

Nehur declaró que su Gobierno había recibido el día anterior noticias de los ataques efectuados por las fuerzas de Haiderabad. Dijo que los atacantes pertenecen a las unidades razakar del ejército regular del Principado. Los razakars, pertenecen a una organización musulmana extremista que apoya al Hizam de Haiderabad en su negativa a las demandas del dominio de que se incorpore a la unión de estados hindúes.

Nehru dijo que los atacantes emplearon carros blindados, pero que fueron rechazados y perdieron algunos vehículos. Agregó que han sido tomados prisioneros un oficial y 85 soldados del ejército de Haiderabad.

Nehru reveló, además, que el Gobernador General de la India, Chakravarty Rajagopalachari, había pedido al Nizam de Haiderabad, "por última vez" que facilitara el regreso de las tropas indias a Secunderabad, cantón al norte de la capital del estado de Haiderabad.

Nehru dió a entender que el Nizam había rechazado la sugerencia de acantonar nuevamente en ése sector a las tropas indias que fueron retiradas de Haiderabad, cómo parte del convenio provisional concertado

(PASA A LA PAG. 10)

Pasó por Madrid el diputado J. Coloma

MADRID, 7.— (U. P.)— El presidente de la Cámara de Diputados de Chile, señor Juan Antonio Coloma Mellado, pasó por el aeródromo de Barajas hacia Roma.

Grave incidente en funeral de Benes; el pueblo rompió cordones policiales

Al grito de "¡Abajo la policía!" provocó motín en el que hubo numerosos arrestos

PRAGA, 7.— (UP.)— Millares de ciudadanos checos que habían esperado en fila durante ocho horas para contemplar por última vez el cadáver del ex Presidente Benes, protestaron violentamente contra la policía, provocándose un motín que duró una hora y al cabo del cual se hicieron varios arrestos.

La policía formó una cuña para dispersar a la multitud, pero ésta comenzó a cantar el himno nacional y la policía tuvo que saludar en estado de atención.

Uno de los espectadores dijo a la United Press que había visto dos ambulancias, cada una con cuatro o cinco personas, y otro testigo de los hechos declaró haber visto dos camiones policíacos con decenas de personas detenidas.

La manifestación de protesta fué disuelta después de la llegada de refuerzos policíacos, algunos armados de fusiles.

Un periodista de la United Press que estaba situado en lo alto de la colina que se halla cerca de la capilla mortuoria, informó que la fila de personas que esperaban contemplar el cadáver de Benes se extendía casi un kilómetro y cuando la policía al final de ella dijo a los que esperaban que no podrían ver el cadáver, muchos gritaron "deseamos ver a nuestro Presidente" y la multitud comenzó a empujar hasta romper los cordones de la policía.

Muchas mujeres lloraban ante el temor de no poder ver por última vez al ex Presidente. Tres o cuatro policías hicieron un gesto de desenfundar sus pistolas, pero fueron calmados por otros miembros de la policía. Un hombre gritaba enardecido: "Hemos esperado durante ocho horas y deseamos ver a nuestro Presidente".

Algunos de los que esperaban en la fila, trataron de entrar en la capilla, por una puerta lateral, pero fueron detenidos por la policía. Poco después llegó el vehículo con altoparlantes y exhortó a los espectadores a que mantuvieran el orden, pero las palabras de los altoparlantes fueron ahogadas con los gritos de "abajo la policía".

El carro fúnebre había llegado poco antes para conducir el cadáver al Museo, donde se celebrarán las últimas honras fúnebres el miércoles a las 2 P. M. y estalló una lucha a empujones cuando la policía trató de ce.

(PASA A LA PAGINA 10)

Candidatas a Miss América

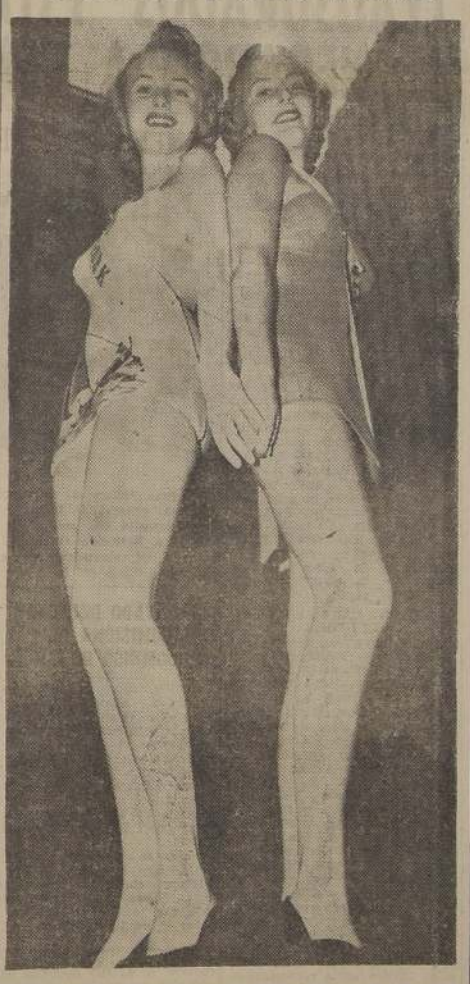

NUEVA YORK.—Connie Ronde y Bárbara Anderson (derecha) "Miss Nueva York" y "Miss Nueva Jersey", respectivamente, se miden en la 5.a Avenida antes de salir para Atlantic City a fin de participar en el Concurso de Belleza para elegir "Miss América 1948".—(ACME)

Empezó la Conferencia sobre Conservación de Recursos Mundiales

DENVER (Colorado), 7.—(U. P.).—La primera conferencia internacional sobre conservación de los recursos mundiales para poner término a las privaciones fué inaugurada hoy, con la concurrencia de delegados de 14 entidades políticas latinoamericanas.

William Vogt, de la Unión Pan americana, secretario general de la Conferencia, dijo que se esperaba que como resultado de esta Conferencia se establezca una Junta Interamericana de Conservación para afrontar el problema sobre una base hemisférica. Explicó: "En muchas partes de la tierra no se puede mantener a las poblaciones que viven en ellas, y otras, incluso Estados Unidos, podrían dentro de la próxima generación encontrarse ante una disminución del nivel de vida".

Vogt advirtió luego: "A causa del mal uso de nuestras tierras, bosques, abastecimientos de agua y la vida animal, estamos expuestos a dejar a nuestros descendientes un futuro de privaciones, a menos que actuemos rápida y vigorosamente".

SE RINDIERON CON MANSEDUMBRE DOS TEMIBLES ASESINOS

BATON ROUGE (Luisiana), 7.— (UP).— Dos asesinos que el domingo dieron muerte a un detective de Nueva Orleans, secuestraron al segundo jefe de detectives de la ciudad y juraron que se llevarían consigo "al infierno a unos cuantos oficiales", entraron a un almacén en un pueblo cercano y rogaron al almacenero que les permitiera rendirse.

Los maleantes habían perdido todo su espíritu combativo cuando entraron al almacén en Gálvez, situado unos pocos kilómetros al sudeste de Baton Rouge. Un soldado del Estado penetró en el almacén y esposó a los fugitivos, Dale Simpson, de 26 años, y H. E. Miller, de 23. Estos habían colocado sus armas sobre el mostrador y no hicieron la menor tentativa de recobrarlas cuando llegó el soldado, limitándose a extender sus muñecas para recibir las esposas.

Barco griego hundió a embarcación que llevaba material bélico a rebeldes

ATENAS, 7 (UP).— El destructor griego Polemistis hundió hoy una embarcación de 300 toneladas que se cree transportaba material bélico para los guerrilleros griegos.

La embarcación fué sorprendida cerca de Navplion, base naval en el Peloponeso. El destructor griego abrió fuego y al primer disparo la embarcación estalló y se hundió.

Se informa que en los primeros momentos mientras el destructor perseguía a la embarcación, y se colocaba en posición para abrir el fuego, las baterías de los guerrilleros en la costa dispararon contra el destructor, y luego un grupo de marineros a tierra, que tomaron prisioneros a seis artilleros rebeldes.

Llegada de Expedición Libertadora empezó a conmemorar el Perú

PISCO, 7.— (UP).—Hoy comenzaron los actos conmemorativos del 128.o aniversario del desembarco en la bahía Paracas de la expedición libertadora que comandaba el general San Martín.

Participan las autoridades locales, delegaciones oficiales, instituciones patrióticas, el Embajador argentino, Hugo Oderizo, los Agregados Cultural y Militar argentinos.

A las 19 horas, la Municipalidad les ofreció una recepción a los visitantes, los que fueron declarados huéspedes de honor.

General Markos iría a capital de Rumania

ATENAS, 17.— (U. P.). — Fuentes dignas de confianza dijeron que es posible que el General Markos Vafiades, líder de los guerrilleros helenos, esté proyectando un viaje a Bucarest.

Funcionarios del servicio de inteligencia griego expresaron dudas sobre la veracidad de los informes circulados anteriormente, en el sentido de que el general pensaba efectuar un viaje a Moscú, para recibir nuevas instrucciones.

HOLLYWODD.— Esta es una demostración de que la famosa estrella cinematográfica Dorothy Lamour ha desechado para siempre el trajecito de sarong de las islas del Sur. Ahora en sus películas aparece con llamativos trajes modernos como el que tiene puesto en esta fotografía que corresponde a una de sus últimas películas. Dorothy sigue siendo atractiva aun en ropas del mundo civilizado.— (Foto ACME).

PROFESORES, EMPLEADOS PUBLICOS
LA ANEF Y LA FEDECH, OS CITAN A LA
GRAN CONCENTRACION NACIONAL

HOY A LAS 6.30 P. M.
TEATRO COLISEO

CORPORACION MUNICIPAL CONDENO LOS ATAQU INJURIOSOS DE LA REGIDORA MARIA CIFUENTE

CON EL VOTO UNANIME DE LOS REGIDORES SE APROBO UN VOTO EN EL CUAL DECLARAN QUE NO SOLIDARIZAN CON LOS CONCEPTOS OFENSIVOS PUBLICADOS POR AQUELLA EDIL, EN QUE TRATA DE DESPRESTIGIAR AL ALCALDE Y A TODOS LOS FUNCIONARIOS DE LA MUNICIPALIDAD

En la sesión celebrada anoche por la Corporación Municipal se tomó conocimiento y fué condenado con el voto unánime de todos los Regidores, el ataque injurioso propalado por la regidora señorita María Cifuentes, publicado con su firma en un diario de esta capital, en el cual expresa que hay corrupción e ineficacia en la Administración Municipal, en cuyos servicios existe una disciplina y moral menos que deficiente.

Una vez dados a conocer los antecedentes de estas acusaciones, la totalidad de los regidores que asistían a dicha sesión adoptaron un acuerdo, en el cual repudian las ofensas lanzadas por la edil señorita Cifuentes contra el Alcalde y el personal de la Municipalidad, y condenan al mismo tiempo los procedimientos usados por ella.

LA PROTESTA DE LOS JEFES DE SERVICIOS

Santiago, 7 de septiembre de 1948.

H. Corporación:

El regidor, señorita María Cifuentes Grez, en un artículo que aparece publicado en "El Diario Ilustrado" del día 4 del mes en curso, se refiere a los Servicios Municipales y entre otros conceptos expresa:

"Que la actual administración local constituye un descalabro, que existe corrupción e ineficacia al caminar a ciegas entre problemas que nadie en el cuerpo administrativo conoce en sus premisas esenciales", que existe abandono de necesidades de importancia.

"Expresa, además, que el cuerpo administrativo de la Municipalidad es anticuado en su organización; ineficiente, y con una disciplina y moral menos que mediocre".

En nuestra calidad de Jefes de Departamentos de dirigentes de la Administración Municipal y de conductores del Cuerpo Administrativo a nuestras órdenes, venimos en presentar a la H. Corporación nuestra más enérgica protesta por la ofensa gratuita e injustificada que la señorita regidora le hace al cuerpo administrativo municipal, al calificarlo de corrompido e ineficaz.

Esta ofensa se encuentra agravada por su publicidad, y esto si que constituye una fuente de desquiciamiento y de desprestigio ante la opinión pública para los servicios municipales, porque viene de uno de sus propios componentes, que tiene tribuna propia para criticar y proponer las enmiendas que estime convenientes.

La señorita regidora, habla de nuestra ineficacia, aún suponiéndole condiciones y aptitudes para calificarnos esta afirmación suya no corresponde a la verdad en una apreciación objetiva de los servicios municipales, pues nunca se ha acercado a estudiar los servicios e imponerse de sus necesidades para aumentar su eficiencia.

Como Jefes de Servicios, debemos dejar constancia que nuestra actuación está encuadrada dentro de una línea de moral y de corrección y que ponemos todo nuestro esfuerzo en colaborar con la Alcaldía para que los servicios marchen en las mejores condiciones posibles, de acuerdo con los escasos recursos de que la Municipalidad dispone, y dentro del marco que nos fijan las leyes, ordenanzas y reglamentos vigentes.

H. Corporación: los Jefes de Departamentos elevan ante VV. SS. su enérgica protesta por las apreciaciones injustas, para emplear un término benévolo y respetuoso hacia vosotros, por las apreciaciones a que hacemos referencia.

Saludan Atte. a VV. SS.— **Manuel Hevia Rodríguez**, Tesorero Municipal; **Alberto García Martínez** Jefe de Adquisiciones; **Dr. Oscar Cerda B.**, Director de Salubridad e Inspección; **Carlos Morales P.**, Director de Aseo y Jardines; **Mario Santander Denis**, Director de Subsistencias; **Florencio González P.** Director de Obras Municipales; **Amadeo Corail**, Director de Control y Estadística; **Mauricio Flisfish**, abogado-jefe del Depto. Jurídico; **Ernesto Muñoz Vidal**, Secretario Municipal; **Samuel Arturo Lermanda**, Director de Pavimentación; **Juan Enrique Delpiano G.**, Director del Tránsito.

DE LA ASOCIACION DE EMPLEADOS MUNICIPALES

Santiago, 6 de septiembre de 1948.

H. Corporación:

Con fecha 10 de mayo ppdo. nuestra Asociación se vió en la necesidad de pedir públicamente a la regidora señorita María Cifuentes, que denunciara ante el Superintendente de los Servicios los hechos o actuaciones de funcionarios municipales que ella había criticado en forma dura pero vaga, en los diarios de Santiago; porque considerábamos de que si tenía conocimiento de cualquiera situación que comprometiera el prestigio de alguno, nos parecía lógico que siguiera el camino que la ley le señala y no recurriera al sistema de enlodar injustificadamente y sin hechos concretos el buen nombre y respetabilidad de ellos.

La señorita Cifuentes no acogió nuestra justa petición y guardó el más absoluto silencio.

Con fecha 4 del actual, nuevamente la señorita Cifuentes acude a la prensa para desprestigiar el cuerpo administrativo de la Municipalidad en la forma imprecisa, al decir, entre otras cosas "que es anticuado, deficiente y con una disciplina y moral de trabajo menos que mediocre".

No ignora la I. Corporación que es muy fácil hacer imputaciones gratuitas con fines personales y políticos, a costa de la dignidad ajena, sin que existan motivos para ello, tratando de causar ante la opinión pública una falsa impresión y rehuir después a la responsabilidad que corresponde.

Es por eso que, respetuosamente solicitamos de la H. Corporación que tome una determinación respecto a estos injustificados ataques al personal, ya sea exigiendo a la señorita Cifuentes que concrete claramente sus cargos o pronunciándose sobre el particular, pues, su silencio podría interpretarse como solidarizando con ella, lo que no espera nuestra Asociación, ya que en diversas ocasiones, tanto el señor Alcalde como los señores regidores han reiterado una merecida confianza a sus servidores.

Saludamos con todo respeto a la H. Corporación, rogándole prestar a la presente la debida atención, porque la Asociación de Empleados Municipales de Santiago, no puede permitir que quede en tela de juicio el prestigio de los funcionarios de esta Municipalidad, y cree estar en su deber al reclamar para ellos una mayor deferencia de parte de los señores regidores.

Firmados: **Moisés Guzmán R.**, presidente; **Vinicio Frigerio R.**, secretario.

DE LA UNION DE OBREROS MUNICIPALES Y DEL DELEGADO DEL PERSONAL MUNICIPAL

Honorable Corporación:

En un tono que da la sensación de estar al margen de las responsabilidades que corresponde asumir a los ediles de la comuna de Santiago, y alejándose del rol que se deriva de sus funciones de tal, la regidora por Santiago, doña María Cifuentes Grez, vuelve nuevamente a emplear las columnas de la prensa para calificar los servicios municipales con desusados epítetos, como: **descalabro en la administración local, corrupción e ineficacia del Cuerpo Administrativo**, etcétera.

Quienquiera que lea ese artículo, que vulnera las normas de decencia y moral cristiana, vale decir, de los elementos que constituyen la verdad pura, podría pensar que existe tal descomposición en los servicios municipales de Santiago, dado que quien emite los cargos es nada menos que una regidora conservadora de la Municipalidad, que, siendo así, tiene el deber de compartir las responsabilidades del Gobierno comunal.

En efecto, su investidura le obliga a señalar rumbos, si es que no los hay, y proponer cuando es necesario, la solución que a su juicio corresponda a los problemas municipales, que repercuten en los vecinos.

Pero, cosa curiosa; se pone en un plano totalmente opuesto: critica sin construir, y, lo que es peor, falsea la verdad y pretende hacer sombra al brillo que dan las obras realizadas e indiscutibles, por el Alcalde de Santiago; doctor José Santos Salas.

Los empleados, así como los obreros, que forman parte del engranaje del cuerpo administrativo comunal, nos sentimos y vemos con profundo estupor, que quien ataca los servicios municipales sea uno de sus propios pilares, por suerte no de tanta importancia, pero que en nada se parece a los otros ediles, algunos de ellos de la misma representación política de la señora Cifuentes, y que están en discrepancia con su modo de pensar.

Como representantes gremiales, tenemos el deber de manifestar la verdad de lo que ocurre, y por eso declaramos: que nunca como ahora, respecto de los servicios municipales, ha habido más acción, capacidad, experiencia y gusto, si se quiere, para realizar obras importantes en el progreso urbanístico de la ciudad de Santiago, siendo su rector máximo el Alcalde de Santiago, doctor José Santos Salas. Y es natural que así sea, desde el momento que el jefe comunal, dotado de fina inteligencia y de vasta cultura, dan el indicio de su preparación reconocida, no sólo para administrar el poder comunal, sino otras reparticiones de tanta o mayor importancia en el país. Y, si no, allí están sus obras plausibles que la prensa en diversas oportunidades ha aplaudido sin reservas.

En otros acápites, la edil mencionada, eludiendo siempre su responsabilidad de integrante de una Corporación Municipal, y de las obligaciones que su representación le impone, para hacer más eficaz la organización de los servicios municipales, califica al cuerpo administrativo del Municipio de anticuado e ineficiente y con una moral de trabajo menos que mediocre, es decir, desde los Jefes de Departamentos hasta el último obrero, carece, según ella, de todo principio y condición para llevar adelante una labor administrativa. Pero, no considera la falta de elementos y de brazos para desenvolverse y realizar una obra más efectiva y dar un rendimiento más seguro.

Bien estaría que visitara los diversos servicios y se impusiera de sus necesidades más premiosas, y no se concretara con ir a la Sala de Sesiones.

En el plano de las realidades vería, por ejemplo, como en la Maestranza, Tracción, Carruajes, etcétera, hacen falta repuestos y materiales que, como se sabe, en todas partes son escasos por ser muchos de ellos de importación.

Por otra parte, el tiempo que debe perder el obrero en ir a botar los desperdicios en lugares extraurbanos, por carecer de más sitios cremadores de basuras, que hoy, gracias a la iniciativa del señor Alcalde, se han visto incrementados y aumentados en su rendimiento, no dejan de ser un factor negativo para ejercer con mayor eficiencia su labor. Esto, y muchas otras cosas de interés comunal, debía proponer la regidora en cuestión, y no insultar a un personal con menguadas remuneraciones que debe hacer frente a su deprimida situación económica y atender a la educación de sus hijos, para servir mejor los intereses de la patria, con desvelo en el cumplimiento de sus deberes.

(Firmados): **Eduardo Ibarra Donoso**, Secretario General de los Obreros Municipales. — **Francisco Manríquez Beas**, Delegado del personal.

CATEGORICO DESMENTIDO DEL ALCALDE A INJURIAS DE REGIDORA CIFUENTES

Santiago, 7 de septiembre de 1948.

HONORABLE CORPORACION:

Como Superintendente de los Servicios de esta I. Municipalidad, vengo en protestar ante vosotros de los términos injuriosos y de las apreciaciones injustas con que un miembro de esta Honorable Corporación, la Regidora señorita María Cifuentes, califica al cuerpo administrativo, a todos los dirigentes de la Administración y al Alcalde de la Municipalidad de Santiago, en un artículo publicado en "El Diario Ilustrado", en su edición del día 4 del mes en curso.

La administración local de Santiago, según la Regidora señorita Cifuentes, constituiría un **descalabro por su corrupción e ineficacia**, porque camina a ciegas entre problemas que nadie en el cuerpo administrativo conoce en sus premisas esenciales, porque hay abandono de necesidades de importancia, que trata de compensarse por un empeño de abordar frivolidades con soluciones discutidas y discutibles, porque todos los dirigentes de la administración tienen su atención y sus esfuerzos polarizados hacia los ascensos y vacancias en los cargos.

La señorita Regidora no tiene base ni derecho alguno para lanzar esta acusación a un cuerpo de funcionarios honorables. Si ha habido o pudiera haber entre ellos quienes constituyen una excepción a lo afirmado, son hechos individuales que no alcanzan a los Jefes, al cuerpo mismo de funcionarios, ni al Alcalde ni a la Corporación. Para explicarnos estos hechos tendríamos que remontarnos a los orígenes causales de la delincuencia y de la maldad humana.

La señorita Cifuentes habla de ineficacia de los servicios Y de esta ineficacia sería responsable el Alcalde. La señorita Cifuentes trata de explicar lo que ella entiende por ineficacia de los servicios, diciendo que nadie en el cuerpo administrativo conocería ni siquiera las premisas esenciales de las necesidades de importancia, y que este desconocimiento trataría de ocultarse en el empeño de abordar frivolidades.

Quiero someter al criterio de la Honorable Corporación para que juzgue si son frivolidades las obras que hasta ahora se han realizado y que ella engloba en ese concepto. Con un profundo sentido de la acción, que indica lo que debe hacerse primero y lo que debe hacerse en seguida, las realizaciones han abarcado diversas etapas.

Era una necesidad de primera importancia el saneamiento y mejoría de los locales destinados a la distribución de productos alimenticios. Y así realizamos:

EN LA FERIA MUNICIPAL:

a) Reordenación de locales, pavimentación e higienización del establecimiento, implantación de nuevas modalidades de trabajo, etc.

b) Construcción de un pozo para captación de aguas subterráneas, con el objeto de destinarla a las necesidades de la Vega (agua potable y de lavado).

EN EL MERCADO CENTRAL

a) Reordenación de locales;

b) Pavimentación e higienización del establecimiento.

EN EL MATADERO MUNICIPAL:

a) Construcción de galpones para el faenamiento de corderos y porcinos, y readaptación del pabellón de vacunos.

b) Construcción y habilitación de locales sociales para el personal y gremios de la carne.

EN EL MERCADO MATADERO

a) Pavimentación de calzadas y aceras;

b) Construcción de nuevos locales, ampliación de los existentes y mejoramiento del tránsito en el interior del establecimiento.

EN LA VEGA CHICA

Era un viejo anhelo y también una necesidad de importancia, sacar de la ribera Norte del Mapocho el llamado Luna Park. Esto se hizo sin grandes sacrificios para los comerciantes. Para moverlos de sus locales, la Municipalidad construyó mercados nuevos. Así nació la Vega Chica, para los comerciantes en frutas; el Mercado de flores de la Avda. La Paz, para las floristas allí estacionadas, y el Mercado Persa, para los vendedores de artículos usados. Dentro de este mismo orden de actividades, se suprimieron las pérgolas de San Francisco, y se ubicó a las floristas que allí estaban, en una de las mitades del Mercado de flores de la Avda. La Paz.

Con el objeto de mejorar la vialización de la ciudad, con su tránsito cada vez más congestionado, la Municipalidad, como vosotros sabéis está construyendo dos grandes puentes sobre el río Mapocho, que enfrentan a las Avenidas Independencia y Recoleta.

Con este mismo objeto se ensancharon las calzadas del Parque Forestal, para facilitar el tránsito de trolleybuses y descongestionar el sector céntrico de la ciudad.

Dentro de este mismo orden de actividades, se transformó la Avenida Matucana, habilitándose en el espacio ocupado antiguamente por el Ferocarril de Circunvalación, una nueva calzada; igualmente, se empezó el ensanche de la Alameda Bernardo O'Higgins, dándole a la calzada Sur, en el sector comprendido entre Gálvez y Serrano, un mayor espacio de cinco metros.

Para los servicios de aseo de la ciudad, se han hecho adquisiciones e instalaciones de importancia. Entró ya en funciones una flota modelo de carros lavadores, y de carros recolectadores de basuras domiciliarias. Se han adquirido terrenos en la Avenida San Joaquín al llegar a Bascuñán Guerrero, para el depósito de basuras del sector sur de la ciudad. Se ha construído una playa de trasbordo de basuras en el Cuartel de la 11.a Comuna de la calle Santa Elena. Y, por último, en este orden de actividades, se ha construído una posada modelo en los terrenos anexos a los Hornos Crematorios, para eliminar la vieja posada existente en la calle Bartolomé Vivar y destinar este terreno para la construcción de una moderna estación de servicio para los vehículos motorizados de la Municipalidad de Santiago.

Para coadyuvar en las funciones inspectivas de los servicios municipales, la Alcaldía se ha preocupado de la organización del Grupo de Carabineros de Control Municipal, que ya entró en funciones y está montando sus instalaciones en el edificio municipal de la calle Dávila 726.

Señores Regidores: la somera reseña de realizaciones ya cumplidas que os he hecho, ¿creéis vosotros que son frivolidades? ¿Creéis vosotros que no demuestran un sentido de la acción?

La señorita Cifuentes, en su conocido y persistente afán de atacarme, me hace el cargo de no haberme preocupado de buscar otro sistema de financiamiento a la transformación de Santiago, distinto de aquel que la ley le asigna. Todos saben, menos la regidora señorita Cifuentes, que he estado y estoy vivamente preocupado de este asunto y que con fecha 9 de julio de 1947, designé por decreto alcaldicio N.o 1073, una Comisión Especial integrada por las personas que se indican más adelante, para que estudiara y propusiera un Proyecto de Ley que permita el financiamiento de las expropiaciones consultadas en el Plano Oficial de Urbanización de Santiago.

Regidores, señores Eugenio Tagle, Rafael Señoret y Moisés Ríos; ex regidores Tomás Reyes Vicuña, Mario Valdés Moran... tor del Departa... Obras Municipales, ...rencio González Po... gado-Jefe del Dep... Jurídico, señor J... chet Encina.

Esta Comisión ... carse al estudio ... que dé a la tran... de la ciudad un ... miento propio que ... se en los recursos ... de la Corporación, ... gó a conclusiones ... y la redacción fin... ha llegado a conoc... la I. Municipalidad ... calde.

Dice, además, que ... día ha manifestado ... interés por otro ... fundamental, el de ... trucción de habita... la ley encomendó ... nicipalidades.

Como en el caso ... todos sabemos, me... ñorita Cifuentes, ... Municipalidad ha ... te respecto.

Esta labor está e... forma amplia en ... rigido al señor Int... la Provincia por ... con fecha 16 de ... mo, en que da a ... preocupación de ... del propio Super... de los Servicios ... cumplimiento a la ... que se refiere a la ... ción de habitaciones ... pleados y obreros ... les.

En concordancia ... pensamiento, el ... dirigió a la H. C... por oficio N.o 775, ... ma fecha, encare... pronto despacho ... yectos respectivos, ... a su resolución y ...

Honorables reg... quiero calificar las ... ciaciones que sobre ... ción hace en su art... ñorita regidora.

Sólo quiero decir... minar, que la per... que no sabe lo que ... be lo que firma.

Saluda a la H. C...

— (Fdo.) — **JOS... SALAS**, Alcalde.

REGIDORES CENSURAN ACTITUD DE LA EDIL SEÑORITA CIFUENTES

El siguiente es el texto del acuerdo aprobado en forma unánime por la Honorable Corporación Municipal, a raíz de cargos formulados por la regidora señorita María Cifuentes, en el cual repudia la ofensa que lanza al Alcalde y al personal municipal y condena los procedimientos usados por ella:

"En vista de la publicación hecha por la Regidora doña María Cifuentes Grez, en "El Diario Ilustrado" del día 4 de septiembre en curso,

La Ilustre Municipalidad acuerda:

Declarar que la Honorable Corporación no solidariza con los conceptos ofensivos para el cuerpo de funcionarios municipales y el Alcalde, Superintendente de los Servicios, y manifestar su desacuerdo por el procedimiento de llevar a la publicidad materias que deben ser tratadas en el seno de la Corporación.

(Fdos.): Juan Martínez Camps, Rafael Señoret Lapsley y Luis Ugarte Salazar, Regidores Radicales; Manuel Tobar García, Jaime Egaña Baraona y Eugenio Tagle Valdés, Regidores Conservadores; Luis Goycolea Cortés y Luis Barros Torres, Regidores Liberales, y Wenceslao Morales Ibáñez, Regidor Socialista".

CLAUSURADOS ESTABLECIMIENTOS QUE SE NEGARON A VENDER HILO DE COSER

Abastecimiento de artículos de primera necesidad en Santiago.

La directiva de la campaña contra la especulación se reunió ayer, como siempre, a las 7.30 horas, y se ocupó del abastecimiento de Santiago con diversos artículos de primera necesidad, además de aplicar algunas medidas de clausura de negocios que han infringido las disposiciones oficiales sobre precios, y de algunas peticiones de los comerciantes de Antofagasta.

AZUCAR

La distribución de este artículo está casi normalizada. En vista que la importación de materia prima ha aumentado, las fábricas están elaborando mayor cantidad. El 4 del presente llegó a Valparaíso, en el vapor "Millabú", una partida de 4.200 toneladas de azúcar en bruto, procedente del Perú, la que será elaborada en el país.

ACEITE COMESTIBLE

En el período comprendido entre el 27 de agosto y el 3 de septiembre, la distribución fué de 170.000 litros.

ALAMBRE PARA LA AGRICULTURA

De la firma Antonio Escobar Williams se racionaron, para distintos Comisariatos, 202.445 kilos. De los Establecimientos Americano Gratry se racionaron, para el Comisariato de Valparaíso, 5.670 kilos de alambre negro. La firma Matetich y Conrada importó una partida de 148.917 kilos de alambre galvanizado, que le fué asignada como racionamiento. La firma Williamson Balfour y Cía., tiene una existencia de 10.220 kilos de alambre de púa, que se encuentra en racionamiento.

ALAMBRE PARA CLAVOS

La firma Williamson Balfour y Cía. tiene una existencia de 112.683 kilos para ser racionada. En iguales condiciones, la firma Grace y Cía. tiene en existencia 38.263 kilos, y la firma Wessell Duval tiene 3.149 kilos. Todos estos racionamientos se harán durante la semana próxima.

HILO PARA COSER

De las firmas que se indican se hicieron los siguientes racionamientos: Lowenstein y Steward, para Santiago y provincias, 4.333 conos, saldo de existencia, 20.657 conos; Luis Lanas, para Santiago y provincias, 3.000 conos; Rodríguez Rivas y Cía. tiene en aduana una existencia de 66.178 carretillas, que ya está retirando. De esta firma se racionaron para Santiago 1.500 conos.

MAS DE 90 CLAUSURAS

El Comisariato General informó que funcionarios de su dependencia habían comprobado que en el establecimiento denominado "Cordonería Alemana", ubicado en calle Huérfanos 955, de propiedad de la firma Petersen, Goldsmidt y Cía., representada por el señor Walterio Mayer, se había incurrido en la infracción de negar la venta de hilo para coser. En atención a que la firma indicada no había sido sorprendida anteriormente en infracciones a disposiciones cuya fiscalización corresponde al Comisariato, se acordó aplicarle una clausura de tres días solamente.

La comisión acordó también clausurar por pedidos que fluctúan entre un día y quince días, 92 establecimientos ubicados en diferentes ciudades, sorprendidos en diversas infracciones a decretos sobre fijación de precios y otros dictados por el Ministerio de Economía y Comercio.

PETICIONES DE ANTOFAGASTA

En seguida, la comisión se preocupó de estudiar detenidamente un informe enviado por el jefe de la Zona de Emergencia de Antofagasta, general don Andrés Poblete Briño, en el que transcribe diversas peticiones que le han sido formuladas por la Cámara de Comercio de esa ciudad, que se refieren a las necesidades de abastecimientos de artículos alimenticios, de vestuario, etc. La Comisión acordó que, tanto el Comisariato General como el Departamento de Costos y Precios del Ministerio de Economía y Comercio, atiendan con preferencia las peticiones contenidas en el informe aludido.

Aliviol

HOMENAJE A BERNARDO O'HIGGINS

El Adicto Militar de la Embajada de Francia en Chile y Argentina, general de brigada M. Pierre Manceaux Demian, que ayer depositó una corona de flores naturales al pie del monumento a Bernardo O'Higgins. En la fotografía aparece acompañado del comandante de la Guarnición, general don Santiago Danús; del jefe del Protocolo, don Miguel Ignacio Bravo, y otras

TRAMITADO DECRETO QUE COMISIONA AL SR. DOMINGO DURAN

El Ministerio de Salubridad, Previsión y Asistencia Social, recibió ayer, totalmente tramitado en la Contraloría General de la República, el decreto por el cual se designa en Comisión de Servicio en el Ministerio de Obras Públicas y Vías de Comunicación, al Vicepresidente de la Caja de Empleados Particulares, señor Domingo Durán Morales.

Según se nos informó, el señor Durán Morales entregará hoy la Vicepresidencia de ese organismo al Fiscal señor Aníbal Rogel, que lo reemplazará en el carácter de Subrogante.

NUEVO CONSEJERO DE EMBAJADA ARGENTINA LLEGO A LA CAPITAL

Ayer, en un avión de la Flota Aérea Mercante Argentina, FAMA, llegó a Santiago el nuevo Consejero de la Embajada de Argentina en Chile, señor Manuel de Elía Bonnemaison.

En Los Cerrillos el distinguido diplomático fué esperado por el Embajador, Excmo. señor Julio A. López Muñiz, y personal de su misión.

BANDONEONISTA ARGENTINO OFRECE HOY UN CONCIERTO

El conocido concertista argentino señor Alejandro Hachebarneta, que ha dignificado el valor artístico del bandoneón, ofrecerá hoy a las 18.30 hora suna presentación, que promete alcanzar especial importancia, en el Conservatorio Nacional de Música. Interpretará una selección de música clásica, y celebradas producciones de destacados compositores argentinos. La entrada será libre

Grave accidente de aviación hubo ayer

A las 14.15 horas de ayer un avión particular que era pilotead... por el señor Luis Marchant Garcés, se precipitó a tierra desde escasa altura, cayendo sobre uno de los potreros del Fundo Cuatro Alamos, en Lo Espejo, quedando completamente destrozado. El piloto sufrió graves heridas en diversas partes del cuerpo, y debió ser trasladado a la Clínica Santa María.

Personal de carabineros de Lo Espejo, que se trasladó al sitio indicado, informó que el accidente se produjo a consecuencias de una falla repentina en los comandos del avión, perteneciente al Club Aéreo de Chile.

PERIODISTAS ELEGIRAN CONSEJERO PARA CAJA DE EMPLEADOS PUBLICOS

El Directorio del Círculo de Periodistas de Santiago acordó en su última sesión convocar a una asamblea general de socios, con el objeto de elegir la terna que deberá elevarse al Gobierno para designar el consejero representante de los periodistas en el Consejo de la Caja Nacional de Empleados Públicos y Periodistas.

Esta sesión se efectuará el jueves 16 del presente mes en el Club de Septiembre, a las 15 horas, en primera citación, y a las 15.30, en segunda. Esta convocatoria se ha hecho en virtud de lo que dispone el artículo 43 del Decreto Reglamentario N.o 339 de la Ley 7,790.

MAQUINARIAS ALEMANAS SERAN TRAIDAS A CHILE

En el Ministerio de Economía y Comercio se nos informó que el Directorio de la Sociedad de Fomento Fabril está preparando una lista de maquinarias y otros materiales industriales de procedencia alemana, que pueden ser traídas al país y que son de interés para nuestra industria.

La lista de maquinarias y repuestos que prepara dicha Sociedad será entregada en breve, a la consideración del Ministro de Economía y Comercio, señor Baltra Cortés.

TRIBUNA PEDAGOGICA SE VERIFICO EN LA ESCUELA DE ADULTOS

En la Escuela de Leyes se verificó la Tribuna Pedagógica de las Escuelas de Adultos, con motivo de celebrar su tercer aniversario.

El acto fué presidido por el Jefe de Sección, señor Luis Moll, la señora Luisa S. de Del Río, presidenta del llamado de las Naciones Unidas pro Infancia Desvalida y otras autoridades.

El señor Moll, en un interesante discurso, dió a conocer el significado y marcha de la institución e hizo entrega a la señora de Del Río de la suma de $ 20.000, que que serán destinados a la Infancia Desvalida de Europa y Chile.

BONOS DE LA DEUDA INTERNA COMPRARA LA CAJA DE AMORTIZACION

En el Ministerio de Hacienda quedó promulgado el decreto que autoriza a la Caja Autónoma de Amortización para comprar a la Tesorería General de la República, con cargo a los excedentes de los fondos afectos al servicio del respectivo empréstito, hasta por la suma de 50 millones de pesos nominales, al precio de 84 por ciento, en bonos de la deuda interna de 7 por ciento de interés anual y uno por ciento de amortización acumulativa, también anual.

La Caja Autónoma de Amortización procederá a amortizar extraordinariamente estos bonos en la fecha en que se realicen tales adquisiciones.

PANAGRA C... VEINTE AÑ... REAL PRO...

El lunes próximo ... Panagra veinte año... dades ininterrumpida... ta del Pacífico en ... te de pasajeros, co... carga.

El primer avión de... cios fué un pequeño ... Fairchild P-1, con ... para sólo 4 pasajeros ... ba a razón de 85 kil... hora. En su primer... Talara a Lima empl... ras, recorrido que e... lidad hacen los poder... de la Panagra en m... horas, a una velocid... o menos 450 kilómet... ra, transportando 35 ...

Estos datos dan u... progreso experimenta... aviación comercial en ... te años.

La Panagra fué la ... ra de las líneas aére... porte de pasajeros ... plido, al servicio de ... sudamericanos una ... labor en beneficio de ... nicaciones del comerc... industria.

EMBAJADOR GER... VERGARA D. PA... MAÑANA A BS. A...

Mañana, por la ... transandina, se dirig... Aires el Embajador de ... te la Casa Rosada, ... Vergara Donoso. Ha... en compañía del C... esa Embajada, don ... te Biggs.

El señor Vergara ... sará hoy a despedir ... el Presidente de la ... y del Canciller.

DOS PERSONALID... BOLIVIANAS PAS... A SALUDAR A S...

S. E. el Presidente ... blica recibió ayer la ... caballeros bolivian... Carlos Hertzog, ... Presidente del país ... Luis Fernando Gu... Canciller del vecino ... acompañó el Embaj... le, Excmo. señor Alb... Gutiérrez.

La entrevista, que ... cordial, sólo tuvo el ... un acto de cortesía.

Concentración ... empleados públ... se efectuará h...

Hoy, a las 18.30 ho... tuará en el Teatro ... Concentración Nacion... zada por la ANEF y ... DECH, en la que se ... problema económico ... pa a los servidores ... y se dará cuenta de ... nes realizadas sobre ... ría.

Una vez terminada ... tración, se realizará ... que seguirá por Ar... hasta la Alameda ... por Morandé hasta la ...

La Constitución.

S. E. PRESIDIRA ACTOS CONMEMORATIVOS DE LA PROMULGACION DE LA LEY 4,054

En una tenaz campaña contra la tuberculosis, encuentra hoy empeñada a la Caja de Seguro Obligatorio la celebración del 24.o aniversario de la dictación de la ley N.o 4.054, que creó esta entidad.

En efecto, la institución realiza una cruzada nacional para formar en el país conciencia de que el único medio moderno y eficaz que puede detener la tuberculosis es la vacunación con BCG, el extraordinario producto creado por Calmette y Guerin, y que se aplica con éxito en Estados Unidos y Europa.

Dos actos de trascendental importancia para la defensa de la salud pública se efectuarán con motivo de este aniversario. La inauguración de las Jornadas de Educación Sanitaria BCG y del Museo de la Tuberculosis, que serán el punto de partida de la acción más resuelta emprendida hasta el momento para prevenir el asedio del flagelo que tan abrumadoras cifras de mortalidad registra en nuestras estadísticas.

LA SOLEMNE VELADA EN LA UNIVERSIDAD

En la solemne velada que se llevará a efecto en el Salón de Honor de la Universidad de Chile, hoy, a las 18.30 horas, estarán presentes las personalidades que promulgaron, en su carácter de hombres de Gobierno, la ley N.o 4.054, estimada como una de las legislaciones sociales más avanzadas del mundo, y también concurrirá el autor de la misma, doctor González Cortes.

Realzará con su presencia esta reunión, S. E. el Presidente de la República. Integrarán la mesa de honor, junto al Primer Mandatario, el ex Presidente de la República y Presidente del Senado, don Arturo Alessandri Palma, quien promulgó la ley N.o 4.054; el Alcalde de Santiago, doctor Santos Salas, ex Ministro de Salubridad y firmante de la ley que creó la Caja de Seguro Obligatorio; y el profesor doctor Exequiel González Cortes, autor y propulsor de la referida legislación.

LA VACUNA BCG

El Vicepresidente de la Caja, doctor Alfredo Leonardo Bravo, hará durante este acto una breve reseña de la labor médico-social de la institución y el doctor Alfredo Biondi, expondrá la labor del Departamento Médico a su cargo.

Finalmente, el profesor Arturo derá a la inauguración del Museo de la Tuberculosis, que por primera vez se presenta en Chile. Arte, belleza, técnica, crudas realidades se mostrarán a los visitantes.

En los servicios de la Caja, por último, se verificarán numerosos actos, como la inauguración de la Biblioteca Central del Personal, la "Fiesta de las Madres", con premios de estímulo para todas aquellas que han sabido cumplir las prescripciones médicas en el cuidado de los niños.

Solemne velada se efectuará hoy en la Universidad de Chile

Inauguración de Jornadas Educación Sanitaria

Scroggie Vergara hablará sobre la importancia y significado de la lucha antituberculosa y de la vacunación preventiva con BCG.

Finalmente, el acto se

COLONIA BOLIVIANA CELEBRARA EL 138.o ANIVERSARIO CHILENO

La colonia boliviana residente participará activamente en la celebración del Aniversario de nuestra Independencia Nacional, para lo cual se reunirá en el Club Social Boliviano, hoy, a las 20 horas, en Catedral 13.50. Se nos ha pedido invitar a esta reunión a los latinoamericanos residentes en el país.

INFORMATIVO GREMIAL

SOCIEDAD DE SOCORROS MUTUOS "LA U. NACIONAL" —Las mesas directivas de los centros de esta Sociedad se reunirán en una asamblea, en la Parroquia de Nuestra Señora de la Merced de El Salto, el domingo, a las 15 horas.

FEDERACION METALURGICA.— Dirigentes de la Federación Industrial de Obreros Metalúrgicos y dirigentes de los sindicatos que tienen conflictos pendientes con los industriales, se entrevistaron el lunes con el Ministro del Trabajo, a quien invitaron a la concentración que realizará el gremio el domingo próximo, en el Teatro Balmaceda. El señor Fuga aceptó esta invitación.

DON MANUEL TRUCCO GAETE SE DIRIGE HOY A LOS ESTADOS UNIDOS

A las 11 horas de hoy en el avión "Interamericano", se dirige a Nueva York, para continuar después de dos días a Europa, el Subsecretario de Relaciones Exteriores, don Manuel Trucco Gaete. El señor Trucco, como hemos informado, integrará nuestra representación a la próxima Asamblea General de las Naciones Unidas, que se inicia en París el 21 del corriente

SE DESPIDE DE S. E.

Ayer el señor Trucco, acompañado del Canciller don Germán Riesco Errázuriz, celebró una larga entrevista con el Excelentísimo señor Gabriel González, de quien recibió las últimas instrucciones para su actuación en París y de quien se despidió. En la tarde hizo lo propio con el Canciller y personal de esa Secretaría de Estado.

Ya en edición anterior dijimos cuáles serán los puntos básicos de la representación de Chile en la Asamblea de las Naciones Unidas. Ellos se refieren especialmente, a apoyar las modificación del actual sistema de veto de las cinco grandes potencias, a fin de evitar que Rusia siga haciendo uso de él en forma unilateral y en su exclusivo beneficio, y el planteamiento y defensa de una reclamación formal por la actitud del Gobierno de Moscú que insiste en negar autorización a la nuera de nuestro ex Embajador señor Cruz Ocampo para abandonar el territorio soviético acompañando a su marido chileno, don Alvaro Cruz. También nuestra Delegación votará favorablemente la ocupación de Italia y Transjordania en las Naciones Unidas.

COOPERATIVA "LA UNIDAD"

En algunos días más iniciará sus actividades la Cooperativa "La Unidad" en su local de Pinto 1211, entidad que está dirigida por conocidos dirigentes gremiales y cuyo Gerente es el señor Carlos Pellegrin.

Al acto inaugural concurrirán destacadas personalidades del Gobierno y del Comercio e Industrias.

Hombres de negocios de toda América se reunirán en Chicago

Veintidós hombres de negocios de América del Norte y Sur celebrarán un Congreso en Chicago, con el objeto de concretar soluciones prácticas a los problemas que afectan el intercambio continental y las economías de los países latinoamericanos, según se nos informó anoche en el Ministerio de Economía y Comercio.

Este Congreso es auspiciado por el Comité de Preparativos de la IV Reunión Plenaria del Consejo Interamericano de Comercio y Producción, que preside Mr. Edward Foss Wilson y será inaugurado el 19 del mes en curso en Estados Unidos.

Chile designará en breve a su representación que deberá concurrir a dicha conferencia americana y que será clausurada el 23 del mes en curso.

APROBADO EL TEXTO REFUNDIDO DEL CODIGO DEL TRABAJO

Ayer fué firmado por S. E. el Presidente de la República y el Ministro del Trabajo, señor Ruperto Puga Fisher, el decreto que dispone la vigencia del texto refundido, incluyendo modificaciones y disposiciones legales recientes, del Código del Trabajo, de conformidad con el informe elevado por la Comisión designada para ordenar el texto definitivo de dicha codificación, y que presidió el Decano de la Facultad de Ciencias Jurídicas y Sociales de la Universidad de Chile, señor Raimundo del Río. Han quedado incluídas las leyes de Semana Corrida y de Defensa de la Democracia, labor esta última encomendada al Profesor de Derecho del Trabajo, señor Alfredo Gaete Barrios.

Reelección del señor Miranda en Consejo de la Caja de EE. PP.

La Federación de Empleados de la Industria y el Comercio ha hecho al Presidente de la República una presentación, en la que comunica al Primer Mandatario, la constitución de esta nueva entidad, destinada esencialmente a preocuparse de los problemas de los empleados que trabajan en las actividades que indica su nombre.

Propone la directiva nacional de la Federación que desarrollará su labor gremial dentro de la CEPCH, para abordar todas las materias que interesan a los empleados particulares en general.

Luego de enunciar los principios que inspiraron su formación, y que se alejan de cuanto pueda desnaturalizar su carácter eminentemente gremial, solicita la Federación que sea reelegido consejero de la Caja de Empleados Particulares, el señor Manuel Miranda Rodríguez por estimarlo un fiel intérprete de los intereses de los personales que forman la organización.

Preside esta institución el señor Juan Naranjo Fuenzalida del Sindicato de Empleados del Comercio Minorista.

TERNOS HECHOS A MEDIDA

Con la nueva línea para Primavera-Verano

Listos para entregar inmediatamente!

Con esta nueva línea, tenemos un gran surtido de Ternos, ***listos para entregar inmediatamente***, que son Hechos a Medida, porque hay muchos que tienen sus exactas medidas.
Comprobará por sí mismo, como nuestros Ternos Hechos a Medida, ***listos para entregar inmediatamente***, son Cortados ***a mano***, cosidos ***a mano***, planchados ***a mano***... hechos en nuestros talleres.
El orillo le dará cuenta de la procedencia de nuestros casimires... y las etiquetas acreditan la calidad

Publicitas

TERNO confeccionado en fino casimir peinado nacional, seleccionado cuidadosamente en elegantes fantasías a rayas y pontillé. Extensa variedad de colores, apropiados para media estación, en modelo cruzado y derecho, de dos y tres botones .. .. $ **3.290.-**

ELEGANTE modelo cruzado y derecho, terminado en magnífico casimir importado semipeinado, en colores azul, gris y café, de novedosos diseños, recién llegados: prolijamente confeccionado a mano, con forros de seda y entretelas de lana $ **3.542.-**

AMBOS, indicadísimos para primavera y verano, en modelo derecho, confeccionado con casimir semipeinado, de color beige y plomo; diseños de gran actualidad. Corte amplio y terminados con materiales finos y livianos .. .. .. $ **1.185.-**

CORRECTO AMBO-SPORT, en modelo derecho de 2 y 3 botones, confeccionado con fino casimir liviano tipo "tweed", en colores plomos, tabaco y azulpiedra. De línea sobria y elegante, muy apropiado para la estación .. .. $ **1.785.-**

VESTON SPORT, en fina tela de lana, color unido y fantasía. Cortado en modelo derecho amplio, de 2 y 3 botones. Fina terminación, con medio forro de seda, muy liviano y cómodo para la temporada .. .. $ **585.-**

EXTRAORDINARIO surtido de vestones para combinación de sport, confeccionado sobre casimir peinado de pura lana, nacional, en fantasías exclusivas de tonos claros. Totalmente forrados en seda y con materiales de la mejor calidad $ **985.-**

Si es de Los Gobelinos se distingue

SASTRERIA, Primer piso

AHUMADA ESQ. COMPAÑIA

LA NACION

AÑO XXXII
N.o 11,235

Empresa Periodística "LA NACION", fundada el 14 de enero de 1917
AGUSTINAS 1269 — TELEFONO 81222 — CASILLA 81-D
Presidente de Consejo y Director: RAMON CORTEZ PONCE; Gerente: ANTONIO FERREIRA MEDINA.— Consejeros: CARLOS VASSALLO ROJAS, BOLIVAR APARICIO T., EILERT HERUD M. y JOSE RAMSAY.— Jefe de Redacción: DOMINGO ARTURO GARFIAS; Jefe de Informaciones: WARINO ESPINOSA C.; Jefe de Propaganda: CARLOS ALZOLA G.
Representantes para EE. UU. y Canadá: THE N. DE FILIPPES Co. 551 FIFTH AVENUE — New York, 17 N. Y.
Servicio Noticioso Extranjero: UNITED PRESS ASSOCIATION. — Servicio Fotográfico Extranjero: ACME. — Agentes y corresponsales en todas las ciudades y pueblos de Chile.
SUSCRIPCIONES: Un año: $ 648; seis meses: $ 326; tres meses: $ 168.
Valor del ejemplar del día: $ 2.—; atrasado: $ 4.—

Santiago de Chile, miércoles 8 de septiembre de 1948.

COORDINACION INDISPENSABLE

En los últimos días se ha adelantado por algunos diarios la posibilidad de que las instituciones que hace cinco años constituyeron el Consorcio de Administraciones Agrícolas revisen sus acuerdos para retrotraer la situación a la existente antes de su creación.

Puede afirmarse como principio fundamental de toda actividad humana, que nunca la dispersión de energías constituyó el fundamento de una obra de relieve y de proyecciones útiles a la colectividad. Si a eso se agrega que la dispersión de esfuerzos se produce en actividades idénticas, en una aisladamente de suyo compleja, este aforismo adquiere mayor efectividad y vigor.

Fué lo que tuvo en consideración el Gobierno del Excmo. señor Ríos en 1943, cuando dispuso se estudiase la forma de coordinar la explotación de los predios agrícolas existentes en manos de la Beneficencia Pública y de los Institutos de Previsión Social, dándose nacimiento por el acta de 20 de octubre de ese año, al actual Consorcio de Administraciones Agrícolas, cuya vida es puesta hoy innecesariamente en debate.

Antes de esta fecha la Beneficencia Pública explotaba los predios agrícolas de su propiedad, recibidos la mayoría por legados de ilustres filántropos, por el sistema indudablemente anticuado del arrendamiento a particulares. No podía, sin duda, la Beneficencia Pública dirigir directamente sus explotaciones agrícolas, ya que ello complicaría seriamente sus actividades naturales, y, compelida a obtener réditos de sus predios, optó, naturalmente, por el sistema de darlos en arrendamiento. No menos complicado resultó para las Cajas de Previsión la administración y dirección de los fundos que, aplicando una sabia política de inversiones de capitales, habían ido adquiriendo; la creación de Departamentos especiales en ellas para administrar estos predios, no hizo sino complicar su sistema orgánico.

De ahí que, con esta experiencia y ante una realidad innegable, se proyectase por el Gobierno la organización del Consorcio de Administraciones Agrícolas, que, reuniendo en un comando coordinado todos los predios rústicos de entidades estatales, diese a su explotación el ritmo que reclama la economía nacional.

Sería errado sostener que este sistema no ha dado frutos útiles, tal como lo estimó el Presidente Ríos al disponer su creación. En efecto, el primer balance del Consorcio, al 30 de junio de 1946, acusa una utilidad de 13 millones 731 mil 567 pesos; en el segundo balance, al 30 de junio de 1947, la utilidad llega a 23 millones 25 mil 767 pesos, y finalmente en el balance último, al 30 de junio de 1948, la utilidad alcanza a 27 millones 874 mil 76 pesos.

La simple lectura de estas cifras demuestra, con claridad meridiana, que en menos de 5 años se ha duplicado la utilidad de los predios entregados a la administración y explotación del Consorcio Agrícola, y es indudable que de mantenerse el ritmo que a él se ha dado, ella se irá acrecentando en la misma proporción que se dote a esos fundos de los elementos necesarios al incremento de su producción.

Podría decirse, por quienes son contrarios a la existencia del Consorcio, que las instituciones mandantes no han obtenido, ellas individualmente, utilidades en proporción a los bienes que aportan. Pero no debe olvidarse que la explotación de predios agrícolas obliga a formar en ellos capitales de explotación —animales, maquinarias, etcétera— cuyos beneficios sólo se ven a largo plazo. En todo caso esas utilidades se van invirtiendo correctamente, y eso es lo que debe interesar.

Hay otros beneficios, de orden general, que sería largo exponer y que aconsejan mantener el Consorcio de Administraciones Agrícolas como sistema de explotación de los fundos de las entidades estatales. Tales son, someramente expuestos: la conveniencia de que el Estado, por este medio, disponga de una válvula para mantener en el mercado consumidor la existencia en cantidades suficientes, de determinados productos agrícolas, sin interferir la actividad privada; el mejoramiento de la vivienda y salarios agrícolas; la explotación racional de los suelos, etcétera.

Los hechos demuestran, en suma, que carecen de base las críticas que se formulan a este organismo. Puede ser conveniente revisar su mecanismo, darle una existencia jurídica más sólida, que le permita una mayor movilidad en sus actividades; disminuir, si es posible, sus gastos administrativos, etcétera. Pero todo esto son detalles que nada dicen a su existencia misma.

Estamos ciertos de que el Gobierno tendrá en cuenta la realidad y la utilidad del Consorcio si es que, como se adelanta, se pretende revisar su existencia.

COLEGIO DE PERIODISTAS

En la Cámara de Diputados se está considerando el proyecto de ley que crea el Colegio de Periodistas.

La prensa desempeña una función social de primera importancia en todo país democráticamente organizado. A través de los diarios y revistas, el ciudadano ejercita su legítimo derecho de estar informado respecto a los asuntos públicos. Esas mismas publicaciones sírvenle para hacer uso de otro de sus derechos: la libertad de opinar. El periodismo es, pues, uno de los sustentáculos más firmes de la estructura ideológica de la democracia. La penumbra favorable al ocultamiento de hechos contrarios al interés colectivo, se disipa gracias a la claridad que la prensa introduce al informar y comentar. Esa entidad un tanto difusa, pero no por eso menos operante, que es la opinión pública, cuya existencia se da tan sólo en las democracias, se materializa en la prensa, en la que se recogen sus anhelos y apreciaciones.

La transcendencia del Colegio de Periodistas puede aquilatarse a base de esas sencillas reflexiones. La entidad de próxima creación tendrá, como supremas finalidades, "defender la libertad de prensa; velar por el progreso, la dignidad y el prestigio de la profesión de periodista y por su regular y correcto desempeño". En otras palabras, el Colegio de Periodistas propenderá al perfeccionamiento de una actividad que es esencial para la vida democrática de la nación. De ahí que la aprobación del proyecto de ley a que nos referimos, por encima del interés profesional y gremial, que es el a primera vista más aparente, está destinada a repercutir sobre uno de los aspectos de mayor importancia vital en nuestra democracia, esto es, sobre la libertad de saber y de opinar.

El inapreciable valor del futuro Colegio de Periodistas aconseja procurar que cuanto antes entre en funciones. Para tal objeto, sería conveniente eliminar o modificar adecuadamente algunas disposiciones que, de ser sancionadas por el Cuerpo Legislativo, retardarían, sin lugar a dudas, la constitución del organismo.

En efecto, en el artículo cuarto se prescribe que el Consejo General del Colegio de Periodistas estará compuesto, entre otros miembros, por tres "elegidos de los periodistas inscritos en el Registro de Periodistas". El artículo séptimo establece que será obligación del mencionado Consejo General "formar el Registro de Periodistas, en que deben ser inscritas todas las personas que obtengan la calidad de periodistas". Pues bien, ¿cómo será posible elegir tres miembros inscritos en el Registro de Periodistas, si éste será obra del Consejo General, y, por tanto, no existirá en el instante de designar a dichos tres miembros? La imposibilidad física de constituir una directiva a base de un Registro que ella deberá elaborar, inexistente en el instante de designarla, salta a la vista. Es evidente, pues, la conveniencia de modificar la forma como se generará el primer Consejo General, o bien de introducir variaciones respecto al Registro.

De esta manera, se evitará un obstáculo opuesto a la pronta creación del Colegio de Periodistas, institución que, como dijimos, deberá recibir cuanto antes forma legal para bien de los intereses democráticos. Este organismo, por otra parte, es ardientemente anhelado por los periodistas que aspiran a que la prensa chilena se desenvuelva en un plano de superior cultura y de depurada probidad.

En efecto, ya en 1934, en una Convención efectuada en Valparaíso, los periodistas acordaron propiciar la creación de un Colegio destinado a cumplir las altas funciones antes enunciadas. En las Convenciones en Santiago en 1936 y 1939, y en Valparaíso en 1947, también se pronunciaron en análogo sentido. La Cámara de Diputados ha llegado a considerar algunos proyectos sobre esta materia, que no han logrado completar su tramitación. Ha correspondido, pues, al actual Presidente de la República satisfacer esta noble aspiración del periodismo chileno, al someter al Congreso un proyecto que da forma legal al Colegio de Periodistas y pedir la tramitación de urgencia que posibilitará convertirlo en Ley de la República a un corto plazo.

CRONICA DE TRIESTE.—

Situación interior de Yugoeslavia después de la Conferencia del Danubio

POR JACOB BRINGAZJIN

Trieste, agosto, 1948.—(Exclusividad PRENSA LATINA).— Durante todo el tiempo que duró la Conferencia de Belgrado, el mariscal Tito permaneció recluido en su lujoso retiro de Bled, antigua residencia real. En su ausencia, el Ministro adjunto de Asuntos Exteriores, señor Bebler —que parece esforzarse por representar el papel de mediador entre los "nacional-comunistas" yugoeslavos y los adeptos del Kominform—, se encargó de atender al huésped más importante entre todos los reunidos en la capital con motivo de la cuestión danubiana: el señor Vichinsky. Este, sin embargo, regresó a Moscú sin haber sido recibido por el Jefe del Estado.

Una vez que el problema de la navegación por el Danubio ha quedado resuelto a entera satisfacción de la URSS, y que los diplomáticos extranjeros que intervinieron en las discusiones han regresado a sus países respectivos, cobra renovado vigor la ofensiva emprendida hace dos meses por los Soviets y por sus satélites contra la única nación del bloque oriental que, habiendo desencadenado una sublevación interior contra el ocupante alemán antes de que la guerra terminase, alteró gravemente el horario estratégico de la Wehrmacht.

Recordamos los acontecimientos: la señal de la revuelta antialemana en Yugoeslavia que había de permitir a Moscú preparar la entrada en el escenario de la guerra del fabuloso personaje "general Invierno", fue lanzada por los generales Simovitch y Mijailovitch, que en 1940 habían elevado al trono al rey Pedro II, y evitado una alianza militar con el Eje, de la Regencia del príncipe Pablo. Por entonces el futuro mariscal Tito reposaba tranquilamente en la capital soviética sobre los laureles cosechados en España como jefe de una de las brigadas internacionales. Sólo después de la ruptura del pacto de amistad Ribbentrop-Molotov, José Broz partió en dirección hacia los Balcanes.

Entre todos los grandes jefes comunistas del presente momento europeo —desde Thorez y Togliatti, en el Occidente, hasta Dimitrov, Rakosi, Beirut, Gottwald y Anna Pauker, en los pueblos sometidos a la influencia rusa—, José Broz "Tito" fué el que, en forma auténtica e innegable, organizó y dirigió la resistencia y arriesgó su vida en la lucha contra los ejércitos hitlerianos. Cuando las divisiones rusas tomaron contacto con los guerrilleros de Tito, éste había liberado la mayor parte del territorio nacional y puesto en fuga al invasor. De ahí el prestigio de que goza en el país a despecho de todas las atrocidades que sus secuaces perpetraron posteriormente. De ahí también la altanería con que se permite tratar a los señores del Kremlin, con los cuales ha querido discutir de igual a igual. En una de las cartas que el dictador yugoeslavo dirigió a sus camaradas Stalin y Molotov, protestando de la bula de excomunión lanzada contra él, aparece este párrafo: "Los sueldos de los expertos soviéticos —sueldos pagados por el Gobierno yugoeslavo, naturalmente— son cuatro veces mayores que los de nuestros comandantes de ejército, y tres veces más elevados que los de los Ministros de nuestro Gobierno federal". Otro pasaje de esa correspondencia alude al incumplimiento por parte de Rusia de compromisos de carácter económico contraídos con Yugoeslavia. En efecto, el envío de ciertas mercancías que debían llegar al país procedentes de la Unión Soviética, en pago de suministros yugoeslavos al Gobierno ruso efectuados hace muchos meses, se venía retrasando indefinidamente a pretexto de que antes era preciso ultimar ciertas negociaciones. Tales arrogancias no podían ser toleradas por el Politburó, que, indignado contra el rebelde, acabó por lanzar contra él a toda la jauría del Kominform.

En su documento de acusación contra los dirigentes del Belgrado el Kominform invitaba a los "elementos sanos" del Partido Comunista de Yugoeslavia a que obligasen a sus jefes a proclamar sus errores y a corregir éstos o a desalojarlos de sus puestos en caso contrario, "a fin de que la organización conserve su carácter internacionalista". Pareció en los primeros momentos que el llamamiento había caído en el vacío. La unanimidad con que el Quinto Congreso del Partido Comunista yugoeslavo apoyó la actitud del mariscal Tito confirmó tal impresión. Ahora, sin embargo —terminada la Conferencia del Danubio, como subrayo al principio de la presente crónica—, las voces de incitación a la disidencia comienzan a levantar ciertos ecos que sin duda pueblan de insomnio las noches de José Broz.

Han sido ciertos diplomáticos en misión en el extranjero, y, por lo tanto, a cubierto de las represalias de la OZNA, los que han levantado la bandera de la insolidaridad frente al mariscal. Trátase, como es notorio, de una docena de miembros de la Embajada yugoeslava en Washington; del Agregado para asuntos sociales a la Embajada de París; del Enviado extraordinario a Bucarest, señor Golubovitch, y de ocho funcionarios de la misión diplomática en Praga. Deseosos de permanecer fieles a la heterodoxia staliniana, han protestado contra la política de hostilidad hacia la URSS, practicada por el comité central del partido titista, y acusan al Gobierno de Belgrado de pretender "dislocar el frente democrático mundial".

No están solos esos diplomáticos en su actitud de rebeldía. En el interior del país se manifiestan inequívocos síntomas de disgregación y de descontento. El Consejo de Ministros del Gobierno federado de Bosnia acaba de ser objeto de una reorganización, de una depuración más propiamente dicho, tras la cual han quedado cesantes los Ministros sospechosos de tibieza respecto a la persona y a la política de Tito. En otra República federada, la de Macedonia, cinco miembros del Gobierno local se vieron obligados a dimitir. Pero lo más grave es que en el ejército comienzan a registrarse defecciones de bulto. El Belgrado oficial se ha mostrado desagradablemente sorprendido por la tentativa de evasión de tres oficiales superiores, según se desprende de los términos del comunicado en el que, cinco días después de acaecido, se da cuenta del incidente. La personalidad de los fugitivos —uno fué detenido, el otro halló la muerte al pretender franquear la frontera, y sólo un tercero logró salir del país y penetrar en Rumania— permite deducir que el movimiento de disgusto contra el mariscal Tito tiene profundas raíces. El general Arso Yovanovitch fué uno de los más íntimos colaboradores del dictador. Antiguo capitán del ejército real, figuró entre los primeros oficiales servios que se incorporaron a las filas del "ejército popular antifascista de liberación nacional". Convertido, después de la guerra, en jefe del Estado Mayor General, fué el artífice de la "standardización" de los armamentos sobre la base del modelo soviético. Sus relaciones con el mariscal se ensombrecieron en el transcurso de los últimos meses, y acabó siendo sustituído por el general Popovitch, que fue compañero de José Broz durante la guerra civil española en la brigada "Georges Dimitrov".

El coronel Vlado Daptchevitch, que ha conseguido escapar de Yugoeslavia, no tiene menos importancia que Yovanovitch. Desempeñó funciones de primer plano en la organización del nuevo ejército, y es hermano del general Petko Daptchevitch, principal rival del mariscal Tito, y que se halla actualmente en Moscú.

Cualquiera que sea el signo del futuro desarrollo de la lucha entre los actuales dirigentes de Belgrado y el Kominform —lucha que entra en su fase más enconada— lo indudable es que Tito no puede confiar en la ciega obediencia de su retaguardia. Sus esfuerzos para demostrar a los "hermanos-enemigos" que permanece en la más pura línea de la Santa Trinidad comunista —Marx, Lenin, Stalin— no han convencido a todos sus correligionarios. Está obligado a vivir, pues, en constante desvelo. Si se deja rendir por el sueño, podría, como aquel general cartaginés del siglo II antes de Jesucristo, morir apuñalado por la espalda. Acechan el momento no sólo los extremistas de su propio partido, para los cuales la victoria del Kominform en Yugoeslavia resulta cuestión de vida o muerte, sino también la oposición interior anticomunista que engloba a la mayoría de la población campesina, que espera en silencio su hora.

J. B.

CARTAS AL DIRECTOR

AGRADECIMIENTO PUBLICO

Señor Director: Habiéndose presentado personalmente, el jueves 2 del presente, la primera dama, en compañía de otras personalidades, a la Población Erick Riesle, con su gran corazón y abnegada de dulzura, repartiendo frazadas según las necesidades de cada hogar.

Con cuánto regocijo y agradecimiento y palabras henchidas de emoción de lo más profundo de su corazón de obrero humilde, pero comprensivo, nos recibió ese día esta gran señora que colabora con hechos reales, aminorando así la situación de esta modesta familia.

Por eso nosotros, tal como lo dije en una nota leída a los pobladores, que estos obreros conscientes, honrados y laboriosos, nos damos cuenta cuáles son las aspiraciones que tiene S. E. hacia su pueblo, y que como siempre hay elementos ciegos, fanáticos que no reconocen estos sacrificios, tal como ahora lo han criticado, pero como siempre se quebrarán los dientes e irán de fracaso en fracaso, porque aquí en esta población no producirán efecto sus ponzoñas y lodo con que tratan a las autoridades, y que nosotros le contrarrestamos.

Por eso, Excmo. Señor, don Gabriel González Videla, en compañía de vuestra infatigable cooperadora, recibió en nombre nuestro y de las familias favorecidas nuestro más sincero y gran reconocimiento de gratitud y aprecio, y como igualmente al representante del Departamento de la Vivienda, Comandante señor Erick Riesle, Capitán señor Luis Gálvez y Visitadora Social señorita Alicia Salazar.— **Lorenzo Rojas A.**

DELITO CONTRA LA PATRIA

Señor Director: Soy un lector asiduo de la Sección "Cartas al Director", porque ella es lo que pudiéramos llamar, el pulso de un amplio sector de la ciudadanía, que teniendo miles de problemas, no cuenta sino con estas columnas para desahogarse y plantearlos en la ansiada búsqueda de una solución.

Me ha extrañado no ver en las innumerables cartas publicadas ni un solo reclamo relacionado con la inicua explotación que en este mes de festividades patrias se está haciendo con la venta de banderas en los diferentes negocios del ramo.

La circunstancia de que mi afirmación puede ser comprobada por cualquiera persona, me da alas para escribirle estas líneas que traducen mi justa y airada protesta por la desverguenza que encierra la especulación con el emblema nacional.

Como chileno y patriota, me aprestaba a cumplir con la obligación de embanderar mi casa para los días del 18; no obstante mi buen deseo, me veré privado de cumplir con la Ley, y de satisfacer mis sentimientos, porque materialmente no dispongo de medios para comprar una bandera, dados los altos precios en que ellas se expenden en el mercado. ¡Me cobraron $ 500 por una bandera de 2 metros de largo!

Me parece fundamental que cualquiera campaña de chilenidad debe tender a que en todos los rincones del territorio se venere el emblema sacrosanto de la patria.

Recurro a su diario para que preste oído a mi protesta, y se haga, por su intermedio, una batida en contra de los especuladores, cuyo afán de lucro los hace despreciar el valor espiritual y moral del tricolor, para transformarlo en un artículo más del comercio desvergonzado.

Lo saluda, **Un chileno,** Carnet N.o 025352.

ARTE.—

LA SEMANA ARTISTICA

Mercedes Pardo.— Exhibe en la Sala del Pacífico. Primera salida a la estimativa pública. Si la pintura se juzgara por puntos, Mercedes Pardo lograría una muy mediana calificación. Afortunadamente, en el arte las cosas suelen ocurrir de distinta manera y hay la posibilidad de matizar el juicio crítico.

Los defectos en su obra son defectos de inexperiencia, de oficio inconsistente, de pintor "novel". Es decir, se trata de errores susceptibles de superación. Mercedes Pardo por ejemplo, posee un colorido grato, un colorido que por buscar armonías esencialmente plásticas —acordes, relaciones tonales sin contacto con la objetividad figurativa del modelo— está dentro de la conciencia estética de nuestro tiempo.

Claro que esto no es suficiente. Se precisan otros elementos: dibujo, capacidad de síntesis, ciencia de la composición, etc.

¿En qué medida los posee la pintora? Todavía es pronto para responder. Yo veo una sensibilidad muy abierta a la captación de los problemas que plantea el arte, un sentido acusado del color, un gusto innato por el estilo y la gracia que sacrifica lo temático a lo plástico; una vocación fervorosa.

Todo esto es, sin duda alguna, la promesa cierta de una buena obra futura.

Manuel Casanova Vicuña. Expone en la sala del Banco de Chile. Aquí los defectos son "por exceso". Es decir, por amaneramiento, por la repetición, por la reiteración de unas normas absoluta y totalmente alejadas del arte auténtico. ¿Qué dice desde el punto de vista plástico una tela como **Soledad?** Una obra así puede rozar la sensibilidad superficial de quien se emocione con el tema, de quien crea que la pintura es la narración de un asunto temático y no la ensambladura coherente de forma y contenido. Pero, además, cuando el tema trata de imponer su jerarquía ahogando lo formal —David, naturalistas decimonónicos— dentro de una sumisión honrada y, a la vez, idónea del oficio, se puede excusar que predomine la anécdota y comprender ciertos entusiasmos.

Confundir eso con estas obras incursas en un verismo inmediato y enteco, es caer en error. El color es sucio, sin calidad. El mar está realizado de acuerdo con una fórmula rígida. Las grandes piedras que figuran en el primer término en la tela **En la quebrada** carecen de peso, son de cualquier materia menos de piedra.

El tono general de estas marinas y paisajes es de un simbolismo poético— nevadas, crepúsculos, soledades oceánicas— que no acierta a sobrepasar el estilo acromado de ciertas estampas comerciales.

Reproducciones de pintura francesa. Se exhiben en la librería **El Arbol.** Es otro mundo. Aquí la pintura es una ciencia, una matemática y, al mismo tiempo, un milagro poético. Poético, en el sentido empleado por Carlos V en sus cartas a Tiziano. Es decir, de **poesía visual.** Basta, para comprenderlo así, el mirar con los ojos bien abiertos la magia de estas estampas de Cézanne, de Van Gogh, de Degas, de Marquet, en donde la naturaleza se exorna con unos tonos traspasados de belleza y de lirismo, la misma belleza, el mismo lirismo que debió tener en los días transparentes y puros de la creación.

Ciencia y poesía, en efecto. Tratad de quitar un solo tono de los que figuran en una tela de Cézanne. Todo el conjunto quebrará su armonía y se vendrá abajo. Como las notas en una sonata de Beethoven, la ensambladura mosaica de estas telas es de una lógica perfecta, de un rigor matemático. Pero junto a ello, la belleza que no admite definición, que es imponderable, que reside en el espíritu, en el anhelo creador del que sabe verla.

ANTONIO R. ROMERA.

La figura del día

El ex Presidente Prado, huésped de honor de la ciudad Santiago.

Notas del día

CHARLATANES TELEFONICOS

Es una indiscutible comodidad teléfono en casa, pero no es n delicia. Generalmente, cuando mos hacer uso de él con urgen contramos que está ocupado, y cuando deseamos otra línea resulta algo semejante. Y esto, siempre ruido ensordecedor no nos maltrate las facultades vas. Es que el charlatán telefónico abunda en ambo especialmente, y por supuesto, en el débil. Siempre posible lograr una comunicación oportuna con la que hay niñas jóvenes o señoras provectas que se a una ilusoria juventud. Las charlas de las damas terminables, y el vicio de comunicarse con las amig amigos para copuchar o pololear se ha extendido ta no ha faltado alguna chiquilla que se dedique a tir por fono el argumento completo de la película la noche anterior. Dice una noticia cablegráfica, q nos Aires reclama el record en el uso inmoderado fono. No puede ser. A nosotros sí que, en esto, no tan el record del mundo.

SIGAMOS BEBIENDO

Los deseos del pobre Gandhi de nar con el alcoholismo en s para emplear las economías p tes de la sobriedad en la co arroz y "curry", no se verán cumplidos. Su discípulo ra Primer Ministro, Pandit Jewahrial Nehru, se ha cido de que todo es inútil, porque al disminuir la bebidas alcohólicas el Gobierno deja de percibir u de dólares anuales por concepto de impuestos. No de manera diversa nuestras Municipalidades. Y agre ru, el hombre incorruptible, que la nación no puede tirse el lujo de la prohibición, y que hay que reabrir tinas como recurso inesquivable para combatir la Todo esto lo sabíamos ya aquí de sobra. ¡Sigamos do!

UN INSPECTOR

El frío de la primavera suele traicionero que el del invier los dueños todopoderosos de lo locales e interurbanos parecen no saberlo o se h desentendidos. Gran parte de estos vehículos carec drios, porque o están rotos o no funcionan las venta no existen. Los niños que van a los colegios en es mañanas deben soportar el rigor de corrientes de lado que son un perjuicio para su salud, y los que horas de la noche deben regresar a sus hogares, de tegerse del cierzo frío como en las peores noches les. Para evitar estos inconvenientes insalubres sól ría que un inspector se dedicara a pasearse en m rante un día por la capital. No es mucho pedir a la dad edilicia. ¿No habrá un inspector, uno solo, q darse un día de solaz y de descanso?.— **B.**

UN MODO DE VI

Por RALPH HENDE

De la industria automovilística norteamericana ha de algunos de los más destacados industriales d Esto se debe, ante todo, a que en ese terreno la cia es excepcionalmente refida. Es indispensable ser de valer para sobresalir, cuando todos los competid igualmente buenos.

Paul G. Hoffman es uno de los hombres más gran ha producido la industria automovilística en los últim Su grandeza no se mide por la magnitud de la empresa dige sino por su éxito en el desempeño de su elevado esa compañía, así como por los servicios que ha presta industria y a la nación en general.

Cuando el Presidente Truman andaba en busca de dustrial de ideas prácticas y de recto criterio para adm el desembolso de miles de millones de dólares norteam en la reconstrucción de Europa, eligió a Hoffman entr nares de industriales de primera fila en los Estados Esta elección no recayó en él por encontrarse disponi el presidente de la Studebaker Corporation, dedicada parte de su tiempo al servicio público como presidente Comisión de Fomento Económico (Committee for Econo velopment).

Hoffman llamó primeramente la atención pública él y Harold Vance, vicepresidentes de la Studebaker fueron nombrados síndicos liquidadores de dicha empresa pieron sacarla de sus apuros y reorganizar el negocio éxito, durante uno de los periodos más difíciles en la norteamericana. Posteriormente, Hoffman ascendió a ó ción de la compañía mientras que Vance fué nombrado dente de la junta directiva.

Su reputación alcanzó nuevos horizontes cuando fué por un grupo de industriales a la presidencia de la C. C antes de que terminase la guerra. Ese organismo, cu un principio propuesto oficiosamente por John N. Garn sazón vicepresidente de los Estados Unidos, tenía por trazar proyectos tendientes a la prosperidad de la nac postguerra. Con la ayuda de un puñado de sus colab y algunos profesores universitarios, Hoffman supo d realidad práctica a simples proyectos económicos. Tal sores aportaron los resultados de sus investigaciones cas y sus teorías, tocándoles a los industriales allanar cultades que presentaban.

En los primeros años de la postguerra estos proyec ron puestos a prueba en varias ciudades y pueblos del aplicación se hizo por sectores de población en sitios gente dependía económicamente, en primer término, de bricas. Dieron excelentes resultados y fueron copiados mo se esperaba que lo serían, por numerosas ciudades y No es posible precisar con exactitud el efecto que surtió en la economía norteamericana, pero, desde luego considerable.

Al igual que muchos otros industriales, de los cu hemos ocupado en estos artículos, Hoffman es uno de esforzados partidarios del sistema de libre iniciativa más, ha dedicado gran parte de su tiempo a que dicho resulte del todo provechoso para el público norteamer

Al cumplir con ese cometido el Director en Jefe de ministración de Cooperación Económica ha tenido el cu hacer respetar los derechos y la dignidad de los obrero empresa. A ningún otro motivo podemos aducir el hecho los obreros de la Studebaker jamás se declararon en

Westinghouse Electric International publica miércoles una crónica semejante para una mayor com ción de los pueblos de este Hemisferio. El señor Ho hot tratará de contestar en crónicas futuras las pre que se le formulen sobre el sistema económico en los tados Unidos de América. Cualquiera consulta que tenga, o información que le gustaría que el señor Ho hot presentara, puede usted enviarla a THE WESTINGH SE ELECTRIC INTERNATIONAL, Clasificador 486, Sa de Chile.

HOY LLEGA EL EX PRESIDENTE DEL PERÚ Y GRAN AMIGO DE CHILE, DON MANUEL PRADO

En Los Cerrillos será saludado por nuestro Canciller

El ilustre huésped será festejado con brillante programa

Esta tarde, entre 15 y 16 horas, llegará a Santiago el ex Presidente del Perú señor Manuel Prado Ugarteche. El ilustre hombre público peruano llega a Chile en viaje de confraternidad. Su presencia en nuestro país será especialmente grata por tratarse de un gran amigo de Chile. Permanecerá en nuestra capital hasta el próximo ...es, día en que seguirá viaje a Buenos Aires. Durante estos días será festejado con diversos actos oficiales y particulares.

HUESPED OFICIAL E ILUSTRE

En atención a la relevante personalidad del señor Prado Ugarteche y en mérito de su condición de ex Presidente del país hermano, nuestro Gobierno lo ha declarado huésped oficial, y la Municipalidad de Santiago, huésped ilustre.

EL CANCILLER A LOS CERRILLOS

Esta tarde irá al puerto aéreo de Los Cerrillos, para saludar al señor Prado a nombre del Gobierno, el Ministro de Relaciones Exteriores, don Germán ...co Errázuriz. También concurrirán el Embajador del Perú, ...no, señor Javier Correa Elías, ... Edecán de S. E., personal de ... Embajada, altos funcionarios ... la Cancillería, Jefes de las ...rzas Armadas y personalidades políticas y sociales.

DECLARACIONES A LA PRENSA

...ta misma tarde el distinguido viajero concederá una entrevista a los representantes de todos los diarios, revistas y agencias noticiosas de Santiago, en ...residencia del hotel Carrera.

VISITAS OFICIALES

Mañana, en la mañana, el señor Prado hará sus visitas oficiales a S. E. el Presidente de la República y al Ministro de Relaciones Exteriores.

ALMORZARA CON S. E.

...l Excmo. señor Gabriel González Videla ofrecerá en su ho... un almuerzo, al que asistirán los Ministros de Estado, el ...bajador peruano y otras personalidades.

RECEPCION EN LA EMBAJADA

...n la tarde, de 19 a 21 horas, el Embajador, Excmo señor ...rea Elías, ofrecerá en la residencia de la Embajada, una recepción en honor del señor Prado, a la que han sido invitados ... miembros del Gobierno, las ... altas personalidades chilenas, el Cuerpo Diplomático y re... sociales de la Misión ...ana.

VISITA A "SAUZAL"

La Corporación de Fomento de la Producción ofrecerá el viernes un almuerzo en honor del ...e huésped, en la planta eléctrica de "Sauzal". Ministros de ...ado, personalidades de todos los círculos y altos jefes de la ... asistirán a este almuerzo.

EN EL SENADO

Durante la tarde el señor Prado visitará el Senado, cuyo presidente, don Arturo Alessandri ...a, lo recibirá en compañía de ...nadores de todos los partidos. Recorrerá el recinto del ...eso y será festejado con una ... de champaña.

EL BANQUETE OFICIAL

...a noche, en el Club de la ..., tendrá lugar el banquete ... con que el Canciller, don ...n Riesco, festejará al ex ...atario peruano, a nombre ...obierno de Chile. Ministros ...ado, presidentes de ambas ... del Congreso y de las ... de Justicia, jefes de misiones diplomáticas americanas, ...efes de las Fuerzas Armadas, representantes de la Iglesia, personalidades políticas y ... asistirán a este banquete, ... que hablarán el señor ... y el señor Prado.

HUESPED DEL MUNICIPIO

...bado después de visitar algunos ...res públicos y de concurrir a un ...uerzo campestre, privado, el señor Prado concurrirá en la ... al Teatro Municipal, donde tendrá lugar una función de gala en su honor. El Alcalde de ..., doctor don José Santos ... le hará entrega de una ... de oro, como recuerdo ... visita a esta ciudad.

ALMUERZO Y CARRERAS EL DOMINGO

...mediodía del domingo el ... Prado será festejado por ... Hípico, cuyo directorio ...rá un almuerzo. Las carreras de ese día serán en su ...

...es el programa oficial, ...rá completado con algunas manifestaciones particulares. ... el señor Prado continuará viaje a Buenos Aires, ...iendo así su jira panamericana que inició en Bolivia.

HOMENAJE A LA MEMORIA DE DON ... A. ALFONSO

...motivo del primer aniversario del fallecimiento del ...sidente de la Sociedad ...trucción Primaria don ... Alfonso, ayer se efectuó en la Escuela "Francisco ...n" un significativo acto ...do por el profesorado ...mnas de este estableci...

...ició el acto con Intervención de Caballería Rusticana, ... Orfeón de Carabineros, ... luego el discurso de ...ento por la Directora ... Escuela señorita Blanca ... y diversos números artísticos seleccionados.

...ron el acto el Vicepresidente de la Sociedad ...ción Primaria, don Alejandro Méndez García de la ..., los directores de la ..., señores Gilberto Infante, Jorge Meléndez Escobar, ...renio del Río, y otros. ... oportunidad fué ...ada la Liga de la Bondad, que fué bautizada con el nombre de José Alfonso. Las ... de esta Liga todas ellas ... de los diversos cursos, prestaron el juramento de estilo y exhibieron al público el nuevo estandarte de la Institución. Esta Liga propenderá a la difusión entre las alumnas de los nobles sentimientos en favor de sus semejantes, de los animales, las aves y las plantas, más los principios de respeto por los ancianos, los padres y superiores.

LLEGO AYER EL GRAN TENOR CHILENO RAMON VINAY: TRIUNFO EN ITALIA Y NORTEAMERICA

El gran tenor chileno que ayer llegó a Santiago, después de larga permanencia en el extranjero, en donde ha conquistado justificada fama mundial, tuvo la gentileza de dedicar a nuestros lectores su fotografía, con el siguiente autógrafo: "Atentamente saludo a los lectores del gran diario **LA NACION**, con ocasión de mi regreso a Chile después de 28 años". La fotografía de Vinay pertenece a una de sus más acertadas interpretaciones en la ópera "Carmen"

Filmará dos óperas; mañana debuta en el Teatro Municipal

Estuvo 28 años ausente del país

Habla a LA NACION

Después de 28 años de ausencia de la patria, tiempo éste en que presenció la transformación de un mundo desgarrado por dos guerras, Ramón Vinay, tenor de condiciones excepcionales, chileno de pura cepa, triunfador en la Scala de Milán, y en Norteamérica llegó ayer a Santiago para tomar parte en la temporada lírica del Municipal y luego de ensayar una hora en el teatro con "Otelo", obra con que debutará, buscó un restaurante de comida criolla, y saboreó con el más chileno de los entusiasmos un "menú" típico.

"He quedado gratamente sorprendido de lo que es Chile ahora: comparativamente a otros países de Latinoamérica que he visitado, se observa gran adelanto y prosperidad, y en lo que respecta al arte lírico un entusiasmo que solamente puede compararse con el ambiente de Milán", declaró a LA NACION en su departamento del Hotel Carrera.

FILMARA "OTELO" Y "EL TROVADOR"

Alto, robusto, de grandes ojos soñadores, Vinay conserva la apostura de la raza y los razgos inconfundibles del chileno firme y sufrido, en cuya naturaleza la visión dantesca de naciones estremecidas por la metralla y de ciudades arrasadas ha dejado su huella profunda, pero que no quebrantó al niño de alma delicada, al artista cien por ciento que salió de 7 años para retornar hecho un maestro, consagrado, glorioso.

"Filmaré "El Trovador", en inglés y en el próximo verano "Otelo", para la Twenty Century Fox", dice Vinay al informarnos que los contratos para estas producciones ya están firmados. "Debo volver en octubre a Estados Unidos para cumplir un compromiso con la Metropolitan Opera House, y en seguida a Italia, donde la Scala de Milán me espera para continuar mi labor", agrega.

Toda la península itálica lo ha aclamado. Florencia, Génova, Turín y Bologna, premiaron sus temporadas inolvidables. En cada uno de los hermosos rincones de Italia el tenor chileno fué objeto de delirantes manifestaciones. En Niza encontró a su padre, y ahora completa el grupo familiar, al estrechar a su hermano Antonio.

"Canté "Otelo", bajo la dirección del gran Toscanini: fué mi debut. Pero, creo que cuando me vea aquí en Chile, ante éste el público de mi patria, tan amable, tan generoso, tan noble, me voy a sentir como en ese día del debut, cogido por la emoción, conmovido, porque será un instante patético, único", nos dice con expresión que pareciera un anticipo de su presentación en el Municipal.

LA MEJOR BIENVENIDA

Tenía siete años cuando abandonó el país, y ya era una promesa. "Es asombroso el progreso de Chile", dijo cuando descendió del avión, al ensancharse sus pupilas con el incomparable paisaje cordillerano. Cuando llegó a Los Cerrillos aspiró a pulmón lleno el aire vivificante de la patria, que fué, como el mismo lo dijo, "la mejor bienvenida de mi tierra". Cuando su voz nueva se agigantó en la Scala de Milán, donde un Caruso había recibido tres décadas antes el aplauso emocionado de los públicos más exigentes, él mismo experimentó la sensación de ser otro, de haber logrado una superación no soñada. Era el niño nacido y formado para el "bel canto", que maduraba en el triunfo y con el recuerdo siempre presente de la estrella solitaria. Porque como Vinay lo dice, con expresión agradecida y sincera, en medio de tanta confusión de nacionalidades y de pueblos, de ovaciones de metrópolis inmensas, nunca olvidó lo que dejara en este extremo de Sudamérica, y esta reminiscencia fué el mejor estímulo que el tenor tuvo en los lejanos horizontes.

Su hermano Atonio, conocido industrial, y la esposa de éste, bella chilena de ascendencia francesa, lo abrasaron con lágrimas en los ojos en el aeropuerto, y anoche le acompañaron en el brindis sin solemnidad, pero de profundo significado humano, que hubo a la medianoche en un restaurant criollo, con vino de nuestros puros y nobles caldos, que en otras latitudes el cantante vió pasar como joyas de exportación, en medio de una humanidad dolorida y febril.

Recuerda sus comienzos, y con verdadera pasión nos dice que quisiera en una sola estampa coger el pasado y ponerlo frente a él. Sus primeros pasos en Chillán, donde silabeaba ante el pentagrama de la escuela; luego en México, que testificó sus condiciones promisoras del astro, y hoy, en la meta del triunfo, en el Metropolitan Opera House de Nueva York, laboratorio de grandes, es Vinay un chileno que estreme multitudes. En esta temporada lírica que se inicia mañana es, sin duda, lo más sobresaliente y la auténtica novedad.

"Quiero —declara finalmente— que LA NACION les diga a mis compatriotas que deseo darles a cada uno mi corazón en la noche de mi debut, para demostrarles cómo estoy de agradecido y admirado por lo que son y lo que valen".

NUEVA REUNION CELEBRO COMISION QUE ESTUDIA SITUACION ECONOMICA DE LAS EMPRESAS PERIODISTICAS

Ayer en la tarde, se efectuó en el Ministerio de Salubridad, la reunión a que había sido convocada la Comisión que el Gobierno designó para que se abocara al estudio de un proyecto de ley que tiende a resolver los graves problemas que pesan sobre las empresas periodísticas, sobre sus personales y sobre la Caja Nacional de Empleados Públicos y Periodistas.

Presidió el Ministro de Salubridad señor don Guillermo Varas y se hizo un estudio bastante minucioso respecto del articulado de un proyecto que han confeccionado las empresas periodísticas.

Se cambiaron ideas respecto de las distintas disposiciones de este proyecto, algunas de las cuales merecieron un prolijo examen y ciertas modificaciones que se aprobaron de inmediato, y otras que deben considerarse al sacar en limpio el mencionado proyecto.

En una reunión próxima se dará a conocer el proyecto que contenga las ideas convenidas y que considera algunas interesantes observaciones que sugirió el señor Varas.

También se dará a conocer, si es posible mañana mismo, este proyecto al doctor don Julio Bustos, Director del Departamento de Previsión Social, y que no pudo concurrir a la reunión por habérselo impedido compromisos impostergables y que explicó personalmente al principio de la sesión.

Debemos dejar constancia de que hubo un gran espíritu de armonía entre los diferentes miembros de la Comisión y que las resoluciones fueron alcanzadas mediante acuerdos prácticamente unánimes.

Como se sabe, la Comisión está compuesta por representantes de las empresas, de los periodistas, por el Director de Previsión Social, por funcionarios de la Caja Nacional de Empleados Públicos y Periodistas y esta vez tuvo a bien presidirla el propio señor Ministro de Salubridad, don Guillermo Varas.

SUSPENDIDOS LOS AVIONES GLEN MARTIN POR LA "LAN"

La Línea Aérea Nacional ha sometido a una prolija revisión técnica los cuatro aviones Glen Martin 202 de la Empresa, a raíz del accidente ocurrido a una máquina de este tipo, en Estados Unidos. "La Línea Aérea Nacional, en concordancia con las estrictas y permanentes normas de seguridad que tiene, y que han sido el fundamento de la confianza que la opinión pública le ha dispensado, HA RESUELTO SUSPENDER DE SUS ITINERARIOS el material Glen Martin 202, mientras se terminan los estudios que se están realizando", dice su vicepresidente, señor Del Villar, en una nota, cuyo texto es el siguiente:

"Un avión Glen L. Martin 202, perteneciente a la Compañía Northwest Airlines, de los Estados Unidos, que realizaba un vuelo, a ciegas, penetró en el eje de un tornado y fué destrozado por la violencia del fenómeno atmosférico.

"Aun cuando el desempeño de estos aviones en los servicios de la Empresa, ha sido ampliamente satisfactorio, y han cumplido todas las performances señaladas, los cuatro aviones 202, que integran nuestra flota, están siendo sometidos a una estricta y rigurosa inspección técnica.

"La Civil Aeronautis Administration (C.A.A.), organismo estatal norteamericano que tiene a su cargo la responsabilidad del vuelo de los aviones que se construyen en los Estados Unidos, no ha adoptado ninguna resolución en contra del uso de estas aeronaves.

"Sin embargo, tanto este organismo, como The Glen L. Martin Company, de común acuerdo, están realizando concienzudos estudios para determinar las causas precisas de este accidente y su relación con el material Glen L. Martin 202.

"La Línea Aérea Nacional, en concordancia con las estrictas y permanentes normas de seguridad que tiene, y que han sido el fundamento de la confianza que la opinión pública le ha dispensado, ha resuelto suspender de sus itinerarios el material Martin 202, mientras la C.A.A., la firma constructora y sus propios ingenieros, terminan los exámenes y estudios que están realizando.

"Esta medida, desde luego, es transitoria y sólo responde al deseo de elevar al máximum la confianza en nuestros servicios. —(Fdo.) **Juan del Villar A.**, vicepresidente ejecutivo de la Línea Aérea Nacional".

TRASLADO DE FABRICA TEXTIL DE V. DEL MAR

Dirigentes del Sindicato Industrial de la "Fábrica de Tejidos de Algodón Caupolicán-Chiguayante", de Viña del Mar, visitaron ayer al Ministro del Trabajo, señor Puga Fisher, para referirse al traslado de esa industria al pueblo de Renca, situación que afecta a 296 operarios. Le solicitaron, en atención a que la fábrica no podrá construir una Población Obrera, cerca de su nueva sede, que interceda en favor de una indemnización por los años servidos para todos los trabajadores que sean liquidados por el cambio de las faenas.

El Ministro señor Puga prometió a los dirigentes gremiales realizar una gestión ante el Gerente de la firma indicada para buscar alguna solución a los deseos de los trabajadores.

DESPIDO DE 26 EE. DE LA EMPRESA DE PULLMAN-BUS

El Ministro del Trabajo, señor Ruperto Puga Fisher, invitará a su despacho a los Jefes de la Empresa Pullman-Bus, con motivo del despido de 5 dirigentes sindicales y de 21 empleados separados de esa firma de locomoción colectiva, según información que pasó a exponerle ayer la Directiva de la Confederación del Personal de Micros y Autobús.

CURSADA LA REFORMA DEL REGLAMENTO DEL FONDO DE CESANTIA

El decreto que reforma el Reglamento del Fondo de Cesantía de la Caja de Empleados Particulares, y que deja a este organismo en situación de seguir pagando, sin alteraciones, los auxilios de cesantía a los imponentes desocupados, quedó totalmente tramitado en la mañana de ayer en la Contraloría. Una comisión de empleados cesantes pasó a expresar sus agradecimientos al Ministro del Trabajo, señor Puga Fisher, por su cooperación en favor de la tramitación de dicho decreto.

FILOSOFO ITALIANO ESTA EN SANTIAGO

Se encuentra en Santiago el notable historiador y filósofo italiano Guido de Ruggiero, profesor de Historia de la Filosofía de la Universidad de Roma. El señor Ruggiero ha sido Rector de la Universidad de Roma, Ministro de Instrucción Pública, presidente del Consejo Superior de Instrucción Pública y Jefe de la Delegación Italiana ante la UNESCO. Es doctor honoris causa de las Universidades de San Marcos de Lima y de Oxford. Es también presidente del Instituto Italo-Argentino de Cultura en Roma.

El señor Ruggiero, que es considerado como una de las eminencias del pensamiento europeo, ha producido una decena de libros sobre las materias de su especialidad: la historia y la filosofía, tas que han sido traducidas al francés, inglés y castellano.

El distinguido historiador dará en la Universidad de Chile, Salón de Honor, tres conferencias, que versarán sobre "El Existencialismo", "Evolución del Concepto de Nación" y sobre "El Espíritu de Europa". La primera de ellas tendrá lugar el próximo viernes.

PRIMERA REUNION DEL CUERPO CIVICO DE ALFABETIZACION

Con el objeto de dar un mayor impulso a la Campaña de Alfabetización en la provincia de Santiago, se citó a todos los Voluntarios Cívicos de Alfabetización, a una reunión que se efectuará en el Salón de Actos del Ministerio de Educación, hoy a las 17 horas, con el objeto de impartir las primeras instrucciones técnicas para el mejor desempeño de la labor que tendrán a su cargo.

Esta primera reunión será realizada con la asistencia del Ministro de Educación, señor Armando Mallet, del Director de Educación Primaria, señor Oscar Bustos y otras autoridades educacionales.

Sanción inflexible para funcionarios del Comisariato culpables en sumarios

ES PROPOSITO INALTERABLE DEL MINISTRO BALTRA

S. E. ORDENA SE ACELERE TRAMITE DE LOS SUMARIOS

...o de Economía y Comercio, don Alberto Baltra, dirigió la carta que damos a continuación, al Director de "El Diario Ilustrado", en la que expresa que los funcionarios del Comisariato que resulten afectados en los sumarios que se tramitan serán sancionado inflexiblemente de acuerdo con las severas instrucciones del S. E. el Presidente de la República y, según su propósito, inalterable en su calidad de Secretario de Estado.

El texto de la carta es el siguiente:

"Santiago, 6 de septiembre de 1948.

Señor don Luis Silva, Director de "El Diario Ilustrado".—Presente.

Estimado Director y amigo:

En la edición de hoy, "El Diario Ilustrado" editorialmente se refiere a la investigación hecha en el Departamento de Contabilidad del Comisariato General de Subsistencias y Precios. Se expresa allí que "No obstante la gravedad de las denuncias, los relieves desconcertantes de los episodios ocurridos, las desvergüenzas que se han ido demostrando en el desarrollo del proceso, los funcionarios que tienen la obligación de decir alguna palabra en el sentido de que no habrá cortinas ni nieblas obscurecedoras del escándalo, han permanecido silenciosos y tranquilos, como si nada hubiere ocurrido de extraño en esa repartición del Estado".

A este respecto creo útil recordar a Ud. que esta investigación la ordenó el Gobierno por Decreto N.o 839, de esta Secretaría de Estado, de fecha 8 de julio de 1947. Los funcionarios de Impuestos Internos a quienes se confió la investigación, entregaron los antecedentes a este Ministerio en julio de 1948.

Por oficio N.o 1152, de 13 de julio de 1948, se remitió a la Contraloría General el sumario relativo al Departamento de Contabilidad propiamente dicho, manifestándole, textualmente, lo siguiente:

"Ruego a US., se sirva ordenar la designación de un Inspector del servicio a su cargo para que se preocupe de la terminación de este sumario, y, como consecuencia, proponga las medidas disciplinarias que correspondan. Al mismo tiempo, si lo estima necesario en defensa de los intereses fiscales y en caso que proceda, se sirva enviar los antecedentes y conclusiones a la justicia ordinaria.

"El Ministro infrascrito, hace presente a US., que pone a disposición del Inspector que se designe todos los antecedentes que existen en el Comisariato sobre el particular, y, cuya custodia, para mayor precaución se ha entregado al señor Subsecretario de Economía y Comercio".

En lo relativo a la investigación sobre los fondos de nivelación del cemento, por oficio N.o 32, de 22 de julio de 1948, se envió también a la Contraloría General.

En ambos casos, la intervención de la Contraloría General de la República es indispensable, de acuerdo con lo dispuesto en el artículo 6.o de la Ley Orgánica de dicho servicio, que dice:

"El Contralor General tendrá " competencia exclusiva en la in" vestigación, examen, revisión y " determinación de todos los cré" ditos en favor o en contra del " Fisco: en el examen y juzga" miento de todas las cuentas de " los empleados que custodien, ad" ministren, recauden o inviertan " rentas, fondos o bienes fiscales, " municipales y de la Beneficen" cia Pública, o de toda persona " o entidad que deba rendir sus " cuentas a la Contraloría o que " estén sometidas a su fiscaliza" ción.

La Contraloría General ha designado al Inspector señor Osvaldo Bianini para conocer de estas investigaciones.

Como Ud. podrá apreciar, esta investigación se practicó por iniciativa del Ejecutivo y, en la actualidad se encuentra conociendo y completando los sumarios correspondientes al organismo que por ley, tiene competencia exclusiva para hacerlo. Puede Ud. estar cierto que los funcionarios que resulten afectados serán sancionados inflexiblemente, de acuerdo con las severas instrucciones impartidas por S. E. el Presidente de la República, y según el propósito inalterable del Ministro que suscribe. Por otra parte, me permito también recordar a Ud. que hace poco tiempo atrás S. E. solicitó a la Contraloría General acelerara la sustanciación de los sumarios administrativos pendientes a fin de hacer efectivas las responsabilidades resultantes. El infrascrito, con fecha 18 de agosto de 1948, expresó todo lo anterior al señor Director de "El Imparcial" por carta que dicho diario publicó en su edición del 19 de ese mes.

Saluda muy atentamente a Ud su amigo afectísimo.— **ALBERTO BALTRA C.**, Ministro de Economía y Comercio".

MONSEÑOR CARO INVITO A S. E. AL TEDEUM DEL DIA 18, EN LA CATEDRAL

En la mañana de ayer S. E. el Presidente de la República recibió en audiencia especial al Cardenal-Arzobispo de Santiago, Monseñor José María Caro, quien lo invitó a concurrir al solemne Tedéum que se oficiará en la Iglesia Catedral, en la mañana del día 18.

El Excmo. señor Gabriel González Videla aceptó la atenta invitación del ilustre prelado, con quien departió cordialmente durante algunos momentos.

GOBIERNOS DE CHILE Y SUECIA FIRMARAN CONVENIO DE PAGOS

Los Gobiernos de Chile y Suecia firmarán en breve un Convenio de pagos, según se nos informó en el Ministerio de Economía y Comercio.

El Ministro señor Baltra recibió a una delegación comercial sueca, integrada por los señores Ake Sjobin, Curt Hartzell y Harold Meynsión, quienes concurrieron acompañados por el señor Hermann Max, Asesor técnico del Banco Central de Chile. En esta oportunidad, se trató extensamente sobre la firma de un convenio de pagos como un medio para intensificar el comercio chileno-sueco. Este importante tratado será suscrito en breve por los Gobiernos respectivos.

UNICA AMPLIACION

OFRECEMOS 80 NUEVOS

Sitios urbanizados en plena cordillera

Sitios de agrado con luz y agua potable DESDE $ 10.000.-

A SOLO 65 Kmts. DE SANTIAGO

BUENOS CAMINOS

Locomoción espléndida

CON SOLO EL 10 POR CIENTO AL CONTADO Y SALDO VEINTE CUOTAS MENSUALES

MENSUALIDADES DESDE $ 540.—

Servicio especial de micros todos los domingos desde nuestras Oficinas

TURIS CAM

PROPIEDADES — BANDERA 177

EN LOS SALONES DEL HOTEL CAPRI.-

Asistentes a la manifestación ofrecida a la señorita María Teresa Labra con motivo de su proclamación como Reina de los Empleados del Banco Italiano.

Manifestación ofrecida al señor José Levy, en el Hotel Capri, con motivo de su próximo matrimonio.

En honor de la Sra. Adriana Olguin de Baltra.-

Señora ADRIANA OLGUIN DE BALTRA, esposa del Ministro de Economía y Comercio, en cuyo honor se efectuará hoy, a las 17.30 horas, un té ofrecido por la Asociación Nacional de Dueñas de Casa, en reconocimiento a su talentosa labor desplegada como presidenta del Directorio Comunal de Santiago. A esta manifestación, que se efectuará en el Hotel Crillón, han adherido numerosas damas que desean exteriorizarle su admiracion y simpatía.

Señorita HAYDEE HESSE GODOY.— (Foto Warner).

MATRIMONIO.— Circula el siguiente parte de matrimonio:

"Abdón Besoain Cubillos y Juana Schmidt de Besoain participan a usted el matrimonio de su hijo Abdón con la señorita Sylvia Calvo Williamson.

—"Guillermina Williamson de Calvo participa a usted el matrimonio de su hija Sylvia con el señor Abdón Besoain Schmidt, y le invitan a la ceremonia religiosa, que se efectuará el viernes 17 del presente a las 17 horas, en la Iglesia Parroquial de San Bernardo.

San Bernardo, septiembre de 1948".

MANDEL y LOY
OFRECE:
Las mejores bicicletas nacionales de todas las medidas y 1/2 pista
$ 295 MENSUALES
SAN DIEGO 1642

VENDO
Dos marquesitas
CON SOMIERES, COLOR CELESTE Y UN CATRECITO DE BARANDA, CON COLCHONCITO DE LANA Y ROPA FLAMANTES.
Av. MATTA 1159
DEPARTAMENTO 19

REPONGASE EN QUILPUE
APROVECHE DE PASAR UNA TEMPORADA EN QUILPUE EN SU MEJOR TEMPORADA
Casa Residencial de Familia, buenas habitaciones, cuidadosa alimentación, amplio jardín, bellos alrededores, sólo a 2 cuadras de la Estación. Precios aún de Invierno.
DIARIO, $ 90.— E IMPUESTOS
No se reciben enfermos.
Atención esmerada para señoras y niños.
Sra. ESTHER M. DE ISLA, Villa Ivonne, Infante 85
TELEFONO 58 — QUILPUE. (Guarde éste único aviso)

Solicita concesión de servicio privado para instalar estaciones de radiocomunicaciones

La Compañía Salitrera de Tarapacá y Antofagasta ha presentado una solicitud pidiendo se le otorgue concesión de servicio privado para instalar equipos de radiocomunicaciones, de 100 watts de potencia en el Fundo Enco, a orillas del Lago Riñihue, y en Valdivia.

Se hace la presente publicación en conformidad con las disposiciones de la Ley General de Servicios Eléctricos y con el objeto de que en un plazo de treinta días se presenten las observaciones a que hubiere lugar.

EL DIRECTOR GENERAL DE SERVICIOS ELECTRICOS

PRECIOS OFICIALES PARA ARTICULOS DE 1ª NECESIDAD

¡EXIGA SU CUMPLIMIENTO!

El Departamento de Precios y Costos del Ministerio de Economía y Comercio, ha fijado para los artículos de chacarería en los días 8, 9 y 10, para las frutas hasta nueva disposición, los precios que a continuación se indican:

	Vegas y Ferias 1.a	Vegas y Ferias 2.a	Mercados y C. Minorista 1.a	Mercados y C. Minorista 2.a
Achicoria, c/u.	1.40	0.90	1.60	1.—
Acelgas, atado	2.50	2.—	2.60	2.10
Arvejas, kilo	13.—	9.20	14.—	9.80
Ajos, c/u.	0.80	——	0.90	——
Apio ensalada, mata	5.10	3.20	5.20	3.30
Alcachofas, c/u.	3.—	2.—	3.20	2.20
Cebollas, c/u.	2.40	1.80	2.60	1.90
Coliflores, c/u.	5.80	4.60	6.40	5.—
Tomates, kilo	4.60	——	5.—	——
Habas, kilo	9.—	——	9.60	——
Lechugas, c/u.	1.40	1.—	1.60	1.10
Papas, kilo	2.20	1.60	2.40	1.80
Rabanitos, atado	0.90	0.60	1.—	0.70
Repollos, c/u.	7.40	4.40	8.—	4.80
Zanahorias, atado	4.70	3.30	4.90	3.50
Zapallo cosecha, kilo ..	4.—	——	4.—	——
Limones, kilo	4.40	——	4.80	——
PERAS INVIERNO:				
Salvador Izquierdo, kilo	16.20	15.—	17.40	16.—
Naranjas Thomson, kilo	5.40	4.20	1.80	4.60
Naranjas Chilenas, kilo.	5.20	4.20	5.50	4.60
Chirimoyas, kilo	36.40	——	39.20	——

SASTRERIA LA ELEGANCIA
OFRECE TERNOS HECHOS Y SOBRE MEDIDA
A 10 MESES PLAZO
ENTREGA INMEDIATA SAN PABLO 2585

En el Restaurant Les Gourmets.-

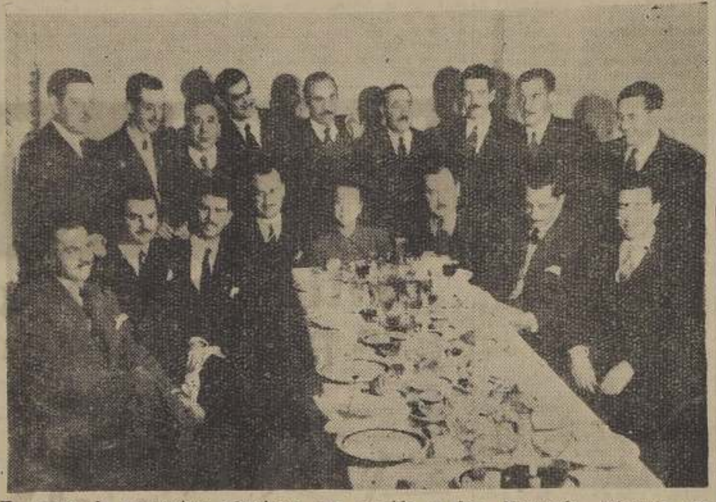

Un grupo de sus amigos ofrecieron una comida a don Fernando Vásquez, con motivo de su próximo matrimonio. La manifestación se llevó a efecto en el Restaurant Les Gourmets

Fallecimiento.-

Profundo pesar ha causado entre sus numerosas relaciones y familiares el sensible fallecimiento del distinguido vecino de la comuna de Quinta Normal, don Salvador Cubillos Zúñiga (Q.E.P.D.), ocurrido a la edad de 70 años después de una corta enfermedad.

El señor Cubillos Zúñiga, estaba vinculado a distinguidas familias de esta comuna. Por sus dotes de caballerosidad y hombría de bien, logró formar un hogar respetable, dejando esposa, hijos y nietos que lo recordarán eternamente con cariño.

Sus funerales se efectuarán hoy a las 10.30 horas, partiendo el cortejo desde la Parroquia de Nuestra Sra. de Dolores (Carrascal), en dirección al Cementerio General, después de una misa que se oficiará por el descanso de su alma a las 10 horas.

Aliviol

NOTICIAS DIVERSAS

CARNET EXTRAVIADO.— Don Sergio Ambul pide devolución de su cédula de identidad y permiso para manejar automóviles, extraviados el viernes en calle Franklin, a García Reyes 73.

CAMARA DE COMERCIO MINORISTA.— Ofrecerá una manifestación a su presidente, señor G. Rivera, el viernes a las 17 horas, en Catedral 1465.

CAJA DE RETIRO Y MONTEPIO DE LAS FUERZAS DE DEFENSA NACIONAL.— Mañana la Caja de las Fuerzas Armadas conmemorará el 33.o aniversario de su fundación y con este motivo sus oficinas permanecerán cerradas para la atención del público.

ACEFALIA DE CARGOS DE CONSEJEROS.— El Ministro del Trabajo comunicó ayer a la Caja de la Habitación y a la Caja de Crédito Popular, la acefalía de los cargos de consejeros del senador señor Guillermo Guevara y del diputado señor Oscar Baeza, respectivamente, de conformidad con la Ley de Defensa de la Democracia.

MEJORAMIENTO DEL AGUA POTABLE DE VALPARAISO.— El Ministerio de Obras Públicas autorizó un aumento de valor del contrato con la firma Carlos Iñiguez Sanfuentes para la construcción de las obras de mejoramiento del servicio de agua potable de Valparaíso (nueva impulsión Concón-Viña del Mar), por la suma de $ 292.861.73.

DIRIGENTE SOCIAL DE DUELO.— Ha recibido la condolencia de diversas sociedades y comités de poblaciones, el dirigente social, señor Raúl Chacón Ramírez, con motivo del fallecimiento de su señora madre, doña María Luisa Ramírez de Chacón, ocurrido en Viña del Mar, donde se efectúan hoy sus funerales.

PARLAMENTARIOS CON EL MINISTRO DE OBRAS PUBLICAS.— Ayer se entrevistaron con el Ministro de Obras, señor Ernesto Merino, el senador señor Gregorio Amunátegui, el Alcalde de Villarrica y vecinos de la zona, para solicitarle la reparación urgente de los caminos que unen a Villarrica con Loncoche y Pucón; el diputado, señor Armando Holzapfel, sobre problemas camineros de Cautín, y el diputado señor Carlos Souper, con el administrador del Ferrocarril de Antofagasta a Bolivia, sobre ampliación del servicio de agua potable a Antofagasta.

ENTREVISTAS CON EL MINISTRO DEL TRABAJO.— Celebraron ayer el subsecretario general de la CTCH, señor Carlos Godoy, sobre problemas de organizaciones sindicales, y el secretario general de la Federación Nacional de Panificadores, señor Isidoro Godoy, quien le hizo entrega de un memorándum con peticiones de esta organización.

FRASQUERIA · ENVASES
CRISTALERIA
Ventas por Mayor
CRISTALERIAS GIRAUDO, S. A.
Av. 15 Norte 1120 Teléfono 81862
Viña del Mar
Agustinas 1350, Int. Of. 690
Teléfono 84042 Santiago

AUTORIZACION PARA INTERNAR ARTICULOS SUNTUARIOS SE PIDIO

Hoy, a las 15 horas, se reunirá en el Ministerio de Hacienda la Junta General de Aduanas. En esta oportunidad se estudiará el reciente decreto dictado por el Ministerio de Economía y Comercio que autoriza, por una sola vez, la internación de mercaderías prohibidas y suntuarias que se encuentran depositadas en los almacenes de aduanas desde hace ya más de un año.

Se nos informó que los consignatarios de tales mercaderías han empezado a presentar ya las solicitudes para retirarlas de las aduanas.

CONFERENCIAS

TRES CONFERENCIAS PARA ESTUDIANTES SECUNDARIOS.— Las auspicia la Universidad Popular "Valentín Letelier", a cargo de los profesores señores Arturo Piga, Enrique Salas y Rector Gómez Matus. Ayer, el señor Piga habló sobre "Inquietudes y aspiraciones profesionales del adolescente". Don Enrique Salas hablará de los "Puntos esenciales para la elección de una carrera", a las 18.30 horas, en la Sala de Conferencias de la Universidad de Chile.

IMPORTANCIA DE LA INFLUENCIA DE LA MUJER EN EL MEDIO AMBIENTE.— Este tema será abordado por la señora María Besa de Díaz, en Agustinas 1480, a las 19 horas.

"LA ECOLOGIA Y SU APLICACION EN CHILE.— El ingeniero don Edmundo Pizarro hablará al respecto, hoy a las 11 horas en la Escuela de Agronomía, bajo los auspicios del "Seminario Entomo-Fitopatológico de la Sociedad Agronómica de Chile.

ESCUELA DE EDUCADORAS DE PARVULOS. — Continuará el ciclo de charlas de la Escuela de Invierno, la señorita Aída Larraguibel, hoy, a las 18.45 horas.

DE GUIDO DE RUGGIERO. — El eminente filósofo italiano, señor Guido de Ruggiero, profesor de Historia de la Filosofía en la Universidad de Roma, dará en el Salón de Honor de la Universidad de Chile, el viernes, su primera conferencia sobre "El Existencialismo". La próxima semana el señor Ruggiero abordará en el mismo local los temas "Evolución del Concepto de Nación" y "El Espíritu de Europa". Estos actos se desarrollan bajo los auspicios del Servicio de Extensión Cultural de la Universidad y del Instituto Chileno Italiano de Cultura.

EN EL CIRCULO ESPAÑOL.— Hoy a las 21.30 horas tendrá lugar en los salones del Círculo Español la comida que ofrecen sus amistades en honor de la señorita Margarita Fano y señor Andrés Arechavala, para despedirlos con motivo de su próximo matrimonio.

Las adhesiones se reciben hasta el mediodía, en las oficinas de dicha entidad, bien personalmente o por teléfono N.o 82908.

NACIMIENTOS.— Ha nacido un hijo de don Oscar Correa Correa y de la señora Inés Deves de Correa.

—Ha nacido una hija del Teniente de Ejército señor Augusto Lutz Urzúa y de la señora Olga Herrera de Lutz

—Ha nacido un hijo de don Marcelo Campos Aguilera y de la señora Alicia Vallette de Campos.

FALLECIMIENTO.— Ha fallecido en Villa Alegre después de una rápida enfermedad, la señorita Artemia Torres Meléndez.

AL EXTRANJER[O] dirigido a Estado[s] por vía aérea en [...] tudios, el señor J[...] Iñiguez.

—Al Canadá, e[...] estudios, el señor [...] Irarrázaval Larra[...]

—A España, be[...] Gobierno de ese [...] ñor Ginés Reñasc[...]

—Al mismo pu[...] Medardo Goytia [...]

—En breve se [...] Europa el señor [...] Vergara Donoso.

COMUN[ICADO]
"Población [...]"

Cítase a los com[...] Comunidad "Pobla[...] a Junta General [...] ría, para pronunci[...] venta de 2 regadore[...] ciación Canales T[...] pata, para el dom[...] septiembre de 194[8] horas, en el Sal[...] Unidad Sanitaria [...] mal (Andes esqui[...]

RAMON LO[...]
Sec[...]

BATERIAS IMPORTA[...]
ESTACION DE SERVICIO WILLARD
San Ignacio 37 — Teléfono [...]
RENE URIBE B[...]
20 AÑOS EN EL RAMO.

SELECCIONES ACABA[...]
SETIEMBRE
Selecciones del Reader's Digest
Otra victoria sobre el cáncer
Un crimen en la universidad
Lo que significa para mí la amistad
Nuestras fue[rza]s mentales
27 [...] de [...] e in[...] más el re[...] dos libros [...] ¡COMPRE [...] EJEMPLAR[...]

AVION A BUENOS AIRES
I[DA] Y VUELTA .... $ 4.140
CON 10 DIAS DE HOTEL. 4.700
AVION A RIO DE JANEIR[O]
IDA Y VUELTA.. .. $ [...]
CON 10 DIAS DE HOTEL [...]
PARTIDAS DIARIAS
INDIVIDUALES O POR GRUPOS
NUESTRA SECCION CAMBIOS LE FACILITA LAS DIVISAS NECESAR[IAS]
PASAJES Y CARGA A EUROPA, U. S. A. Y LEJANO ORIENTE, POR TODAS LAS LINEAS AEREAS Y VAPORES, A PRECIOS OFICIALES
RESERVA GRATUITA DE HOTELES
ATENCION RAPIDA [...] SAJES DE LLAM[...] TODAS PARTES del MU[NDO]
VAPOR O AVION
TARIFAS OFICIALES
AGENTES EN ALEMANIA, ITALIA, ESPAÑA, ETC.
PAN·AM·TUR
· TURISMO · INTERNACIONAL ·
CAMBIOS · TURISMO INTERNACIONAL
AGUSTINAS Nº 943 · FONO 34478 (FRENTE AL BANCO ESPAÑOL-CHILE)

Doña Emilia Rojas vda. de Silva Palma.-

Una vida dedicada por entero al hogar y a la meditación, se ha extinguido ayer, en la respetable dama señora Emilia Rojas vda. de Silva Palma, vinculada a respetables y antiguos hogares de esta capital y del norte del país.

Hace poco más de un mes había perdido a su esposo, el conocido caballero don Ismael Silva Palma. No pudo sobrevivirlo, y el dolor de su partida fué superior a sus esfuerzos, y ha caído abatida rodeada por el cariño y afecto de los suyos, quienes sólo supieron mitigarle sus pesares y quebrantos morales, provocados por la partida del compañero inseparable.

Dotada de cualidades sobrenaturales de carácter, supo con su jovialidad, con su clara inteligencia, mantener siempre vivos alrededor de ella los afectos y cariño de todos cuantos la conocieron y pudieron aquilatar las bondades de su corazón amantísimo, y de su espíritu profundamente católico.

Su desaparecimiento enluta respetables hogares, y ha llevado la congoja a muchos seres que la quisieron entrañablemente y que hoy lloran su partida, como también entre sus numerosos amigos donde la triste noticia ha producido hondo desconsuelo.

Hoy a las 10 de la mañana se oficiará una misa por el eterno descanso de su alma, en su casa habitación. Los funerales se efectuarán a las 17 horas en el Cementerio Católico.

VIAJEROS.— A Chillán, donde permanecerán por una semana, se han dirigido las señoritas María Cruz Vial, Teresa Allende Donoso, Luz Ruiz Tagle Humeres, Margarita Donoso Larraín, Olga de la Cruz Grez, Elisa Alvarez, Marisol Undurraga, Irene Hernández, M. Angélica Rodríguez Moore, M. Cristina Reyes, Inés Silva Soffia, Cecilia Cruz Portales, María Eugenia Silva Carvallo, Teresa Larraín Undurraga y María Walker Concha.

—A Viña del Mar ha partido el señor Mauricio Tello Troncoso.

—Ha regresado de Concepción el señor Alfredo Patiño Manríquez y señora Inés Patiño Ovalle de Patiño.

ANIVERSARIO.— Mañana a las 21.15 horas se llevará a efecto en el Club Militar, la comida con que la Caja de Retiro y Montepío de las Fuerzas de Defensa Nacional celebra el 33.o aniversario de la fundación de la Institución.

BAUTIZOS.— Fué bautizada Mónica Ximena Elena, hija de don Olaff Valenzuela Green y de la señora Esther Rodríguez Echiburú de Valenzuela. Fueron sus padrinos el señor Omar Valenzuela Green y la señora Laura Torrealba Lazo de Valenzuela.

—Ha sido bautizada María Bernardita, hija de don Martín Pinochet Bravo y de la señora Olga Maillard de Pinochet. Fueron sus padrinos el señor Arturo Maillard O'Ryan y la señorita Lucía Pinochet Bravo.

—Ha sido bautizado Patricio Homero, hijo de don Humberto Contreras Vergara y de la señora Ximena Castro de Contreras. Fueron sus padrinos don Leopoldo Castro García Huidobro y la señora María Amézaga de López.

MATRIMONIO CONCERTADO.— Ha quedado concertado el matrimonio de la señorita Esther Larraín Valdivieso con el señor Gastón Cruzat Paul. Hicieron la visita de estilo don Florencio Fontecilla Varas y la señora Isabel Paul de Fontecilla.

EXPOSICIONES

MANUEL CASANOVA: En la sala de exposiciones del Banco Chile, continúa exhibiéndose con gran éxito la exposición de este pintor, que consta de 30 obras al óleo. Estará abierta hasta el sábado, a las 19 horas.

MERCEDES PARDO: En la sala de exposiciones del Pacífico continúa con gran éxito la exhibición de obras de esta pintora venezolana, que consulta 22 cuadros al óleo.

DIBUJOS DE VAN GOGH: En la librería Neira, se está presentando una reproducción de las obras de este pintor holandés, junto a Pablo Gauguin, uno de los grandes de la pintura moderna, la colección consta de 16 cuadros de la época del pintor entre los años 1882 y 1890. Abierta al público todos los días, Huérfanos 757, 6.o Piso.

EN EL HOTEL CRILLON: En la sala de exposiciones de este Hotel, se está exhibiendo actualmente un grupo selecto de obras francesas de pintores tales como: Louis Deside-Lucas, Fernad Gonning, Ulises Gorrin, Jules Herve, Gregoire Lavaux y Lucien Peri.

PINTURA FRANCESA CONTEMPORANEA: En la librería el "Arbol", de Moneda 1050, se está exhibiendo actualmente una serie de cuadros franceses de pintura contemporánea al óleo que reflejan una fidelidad y belleza sorprendentes.

ANNA GARDINI: En el salón de exposiciones del Palacio de la Alhambra, se está exhibiendo diariamente una colección de óleos, cuadros y dibujos de esta pintora italiana, bajo el patrocinio del Instituto Chileno-Italiano de Cultura. Como dato ilustrativo se puede decir que en el año 1947 recibió en Génova en una exposición el 1.o y 2.o premio.

GOBIERNO ITALIANO HA CONCEDIDO DOS BECAS A CHILENOS

El Gobierno italiano ha concedido dos becas a profesionales chilenos según informaciones recibidas en el Ministerio de Relaciones Exteriores y transcrita a Educación. Estas dos becas serán: una para científico y artista que deseen especializarse y la otra para médico tisiólogo que desee profundizar sus conocimientos en el Hospital Forlanini de Roma o de Nápoles.

La primera asegura al becario 37.500 liras por mes, durante 8 meses y estudios gratis. Los postulantes de ramos científicos tienen que haber terminado sus estudios en Chile. La beca para médico asegura aprendizaje gratis y alojamiento y comida en el Hospital durante nueve meses.

Los interesados deberán presentar una autobiografía, un certificado de estudios, tres cartas de recomendación de personas que tengan autoridad en la especialidad del postulante y fotografía tamaño carnet. Estos documentos deberán entregarse por duplicado hasta el próximo lunes 13, a las 12 horas en la Universidad de Chile, segundo piso, sala 25, sólo en las mañanas. También pueden solicitarse informaciones al teléfono 81311.

Di Sí
Alpargata Vasca

¡ES MEJOR
POR DONDE
UD. LA MIRE!!

* * * * *

MEJOR CAÑAMO!!
MEJOR CONFECCION!!
CALZA EL NUMERO
DE SU PIE!!

* * * * *

NO LE QUEDA
GRANDE NI CHICA!!
SU PRECIO ES EL
MAS BAJO DE CHILE!!

* * * * *

36 MODELOS
DIFERENTES, CON
TACO Y SIN TACO!!

* * * * *

CALIDADES
DESDE LONA A
SEDAS IMPORTADAS!!

* * * * *

CON TACO Y
SIN TACO!!
PARA NIÑOS
SEÑORAS Y
CABALLEROS!!

Di Sí...
Alpargata Vasca

ALPARGATA VASCA
ES MEJOR!!

* * * * *

POR MAYOR A
PRECIOS IRRISORIOS

IETO Y CIA., S. A.
AGUSTINAS 1136
LA GRAN FABRICA
Arturo Prat 840
ENTREGA CUALQUIER
CANTIDAD EN
EL MISMO DIA!!

MANGUERA
PARA RIEGO DE MEDIA PULGADA, LIQUIDAMOS
POR OCHO DIAS, AL PRECIO DE 12 PESOS
CORDERO HERMANOS
PUENTE 540, TELEFONO 89601 — MONEDA 1839,
TELEFONO 88019 — IRARRAZABAL 2530

CENTRO DE EX CADETES Y OFICIALES DE LA ARMADA.— El 17 del mes en curso a las 21 horas, se efectuará en las cubiertas del "Caleuche" un Bogatún de Remolque, en conmemoración de las festividades patrias.

Se ruega a los connavegantes pasar a suscribir bancadas con la debida anticipación.

DEL EXTRANJERO.— Ha regresado de Estados Unidos el doctor Gastón Dussaillant G. y señora Vita Nielsen de Dussaillant.

CRUZ ROJA DE LAS MUJERES DE CHILE.— Se cita a las socias y alumnas de la Cruz Roja de Mujeres de Chile a Asamblea General para mañana a las 18 horas en el Aula Magna de la Escuela de Derecho. La vicepresidenta, señorita María Luisa Torres dará una charla sobre su reciente viaje a los Estados Unidos.

Señora Laura Vergara, señor Roger Huges, señora María Correa, señor Eugenio Pereira Salas, señora Gladys Elliot, señorita Patricia Elliot, asistentes al cocktail que se ofreció en el Instituto Chileno-Norteamericano de Cultura, con motivo del próximo viaje a los Estados Unidos del señor Pereira Salas y señora.

A VENEZUELA. — Recientemente se dirigió a Venezuela la señora Josefina de Marín y su hijo Carlos. Un selecto grupo de venezolanos, chilenos, ecuatorianos y colombianos despidió a la señora Marín, con una típica parrillada chilena.

EN EL CLUB DE LA UNION.— El viernes próximo se efectuará un té en honor de la señorita María Teresa Montero Schmidt, con motivo de su próximo matrimonio.

Las adhesiones se reciben en la caja del Club.

—El sábado próximo se efectuará el almuerzo mensual del Salón Colorado del Club de la Unión.

MANIFESTACION A EDUARDO BARRIOS.— El próximo sábado a las 13 horas, en el Restaurant Capri, escritores y amigos ofrecerán un almuerzo a Eduardo Barrios, con motivo de la publicación de su novela "Gran señor y rajadiablos".

Las adhesiones para esta manifestación las reciben la Librería Nascimento y el Restaurant Capri hasta el viernes a mediodía.

EN EL HOTEL CAPRI.— El próximo viernes a las 17 horas se efectuará en los salones de este hotel, un té que sus alumnas ofrecen a su profesora de baile, señora Maruja García, con motivo de su onomástico.

—El sábado próximo a las 13 horas se llevará a efecto en los salones de este hotel una manifestación que ofrecen los escritores y amigos a don Eduardo Barrios, con motivo de la publicación de su última novela, "Gran señor y rajadiablos".

Las adhesiones se reciben en la Librería Nascimento y en la caja de este hotel.

A ESTADOS UNIDOS.— Hoy se dirige por vía aérea a los Estados Unidos, el señor Jorge Zaldívar San Román.

EN EL EXTRANJERO.— De París se ha dirigido a Suiza Italia y España, el señor Augusto Herrera Miranda.

A la ida y al regreso de la Escuela,
sonrientes todos los días...

TRAJECITOS CORTADOS por SASTRES

Para Niños y con telas elegidas
con cariño paternal, convertidas en modelos
confortables, anatómicamente creados para
la vivacidad juguetona de la *gente joven*
Modelos Exclusivos de Los Gobelinos para
resistir la *energía* escolar...

TRAJES con pantalón corto, modelo derecho de dos botones, para niños de 6 a 14 años, confeccionados con buen casimir semipeinado, novedosas fantasías, en tonos gris-perla, gris - azulado, beige, etc. Forros de seda. Primera edad, $ **560.-**

TRAJES con pantalón corto, modelo derecho, dos y tres botones, carteras "parche", espalda lisa, para niños de 6 a 14 años, confeccionados con casimir de lana, de gran duración, colores gris, marrón, beige, etc. Forros de seda. 1.a edad . $ **690.-**

CAMISAS blancas y perlas, con cuello y repuestos. N.o 26 al 36.. $ **120.-**

AMBOS, con pantalón largo, para jóvenes de 15 a 18 años, modelo derecho, carteras corrientes, confeccionados con casimir peinado, forros finos, diversas fantasías, para todos los gustos. Precio . . . $ **1.550.-**

AMBOS, con pantalón largo, para jóvenes de 15 a 18 años, modelo derecho, confeccionados con fino casimir semipeinado, de color azulmarino. Forros de primera. — Precio. . $ **1.590.-**

CAMISAS fantasía, con cuello y repuestos. N.o 26 al 36 . .. $ **135.-**

TRAJES con pantalón de golf, modelo derecho, carteras corrientes, espalda lisa, para niños de 8 a 14 años, confeccionados con casimir de muy buena calidad, fantasía en tonos gris, azul y beige. Primera edad $ **420.-**

TRAJES con pantalón de golf, modelo sport, para niños de 8 a 16 años, confeccionados con casimir peinado de óptima calidad, fantasía, tipo "Pointillé", en tonos marrón, gris, azul, etc. Forros de seda. Primera edad $ **832.-**

CAMISAS finas, popelina blanca importada. N.o 28 al 36 . . . $ **210.-**

TRAJECITOS CORTADOS por MODISTAS

Con una razón para los padres: La *hechura*
la *calidad* y... el *precio!*...

TRAJECITOS para niñitos, de 1 a 3 años, en modelos de gran originalidad y buen gusto. Primera edad $ **290.-**

MAMELUCOS en "spunela inarrugable", en gran variedad de modelos, con su bombacha forrada, al precio de .. $ **390.-**

EXTENSO surtido en "Cardigans", "Pull - overs", y "Sweaters" para niñas de 2 a 12 años de edad.

VESTIDITOS en "Viyella inglesa", con sus respectivos falsos y en los modelos más nuevos para niñas de 6 a 9 años. Primera edad $ **990.-**

ABRIGUITOS para bebitos de 1 a 4 años, en finas lanas, para primavera, forrados en "crep-satín", colores rosa, blanco y celeste. Primera edad . $ **450.-**

CHALECOS para colegialas, en finas lanas azulmarino, para niñas de 8 a 14 años. Desde . . $ **88.-**

CAMISONES en gamuza de varios tonos, en celeste, rosa, salmón y blanco; para colegialas, al atrayente precio de $ **195.-**

COMBINACIONES en gamuza y seda, en colores surtidos, como rosa, celeste, blanco y carne; para niñas de 4 a 14 años. Precios muy convenientes. Desde . . $ **60.-**

CHALECOS de lana, azulmarino, para colegialas de 8 a 14 años, al módico precio de $ 88, a .. .. $ **125.-**

NIÑOS, Segundo piso

Si es de Los Gobelinos es distinguo

AHUMADA ESQ. COMPAÑIA

EL "CLASICO" DEL BASQUETBOL UNIVERSITARIO SE JUEGA ESTA NOCHE EN HOMENAJE AL BRASIL

Ahora Iberia debe temer al National

Primer match de la 17.a fecha del torneo de fútbol

El sábado y el domingo se jugará gran parte de los partidos que corresponden a la decimaséptima fecha del campeonato profesional de fútbol de la División de Honor. El encuentro más importante de esta etapa, el de Audax Italiano y Unión Española, primero y segundo respectivamente en el cómputo, se ha programado para el 18.

Dos lances habrá el sábado en Santa Laura. Hay vivo interés por ver nuevamente actuar al Santiago National, que en el preliminar enfrentará a Iberia. En el otro match, reaparecerá la Universidad de Chile frente al Santiago, que buscará una rehabilitación de los dos contrastes consecutivos que ha experimentado.

Para el domingo, en el Estadio de la Avenida Independencia, si no se producen alteraciones en el curso de la semana, habrá otro programa doble. Universidad Católica, que está jugando muy bien, se medirá con Bádminton a primera hora. De fondo, Magallanes, dirimirá supremacías con el Everton. Hay gestiones para trasladar este último match al Estadio Nacional.

A Green Cross le corresponderá actuar nuevamente fuera de la capital. Ahora enfrentará al Wanderers en el Estadio Playa Ancha, de Valparaíso.

Libre quedará Colo-Colo.

PROGRAMA

SABADO 11:

Cancha: Santa Laura.— A las 14.30 horas, Iberia con Santiago National; director de turno, señor Pavéz; médico: doctor Croquevielle. A las 16.15 horas, Santiago con Universidad de Chile; director de turno, señor Cortés; médico, doctor Donghi. Porcentaje: 35 por ciento para el primer partido y 65 por ciento para el match de fondo.

DOMINGO 12:

Cancha: Estadio de la U. C.— A las 14.30 horas, Universidad Católica con Bádminton; director de turno, señor Green; médico, doctor Verdugo. A las 16.15 horas, Magallanes con Everton; director de turno, señor Wedeles; médico, doctor Ercole.

Cancha: Playa Ancha, Valparaíso.— A las 15.30 horas, Wanderers con Green Cross; director de turno, señor Andrade; médico, doctor Westermayer.

DOMINGO 18:

Cancha: Estadio Nacional. — A las 16 horas, Audax Italiano con Unión Española; director de turno, Sr. Green; médico, doctor Losada.

CITACIONES

DEPORTIVO APOLO.—Jugadores de los tres equipos, el domingo a las 14 horas, en la cancha de Mapocho 5207.

DEPORTIVO "ALIRO GONZALEZ".— Junta general hoy a las 21.30 horas, en Olivares número 1643.

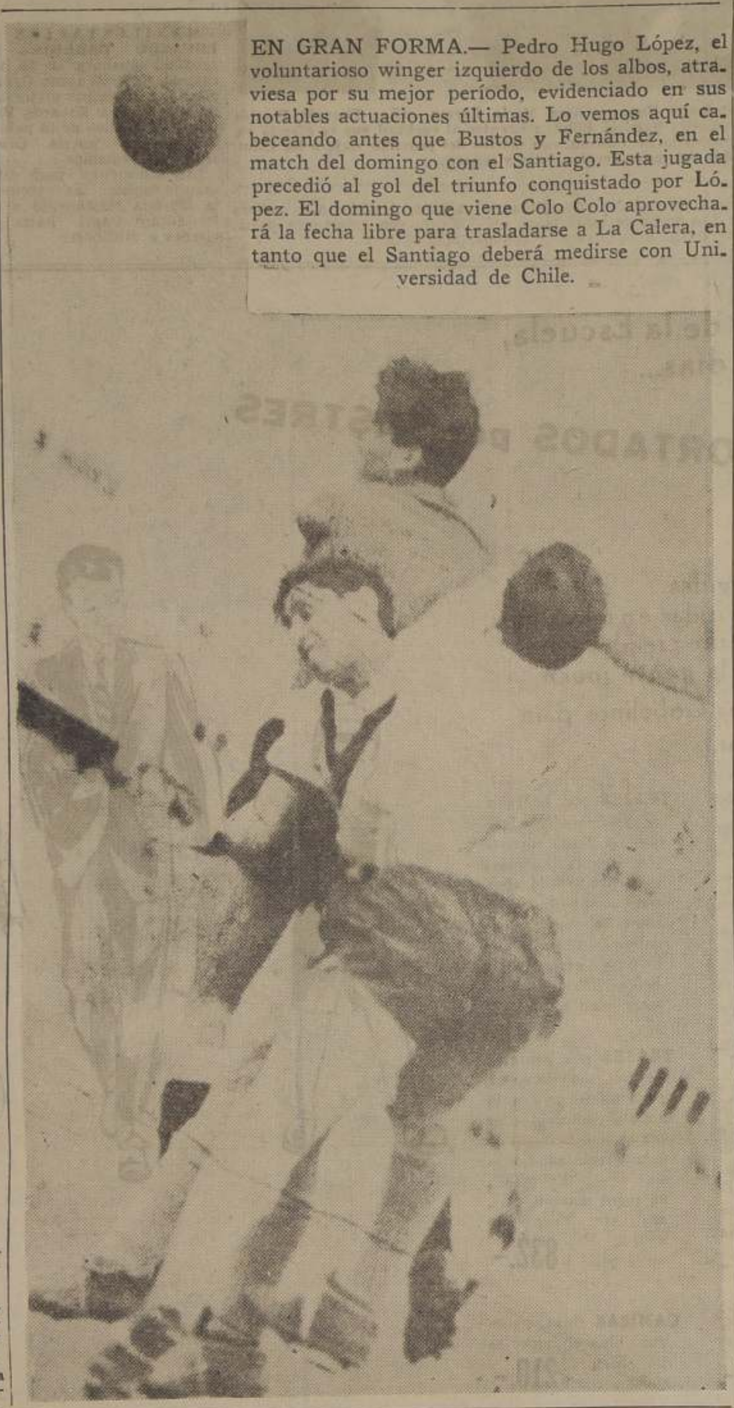

EN GRAN FORMA.— Pedro Hugo López, el voluntarioso winger izquierdo de los albos, atraviesa por su mejor período, evidenciado en sus notables actuaciones últimas. Lo vemos aquí cabeceando antes que Bustos y Fernández, en el match del domingo con el Santiago. Esta jugada precedió al gol del triunfo conquistado por López. El domingo que viene Colo Colo aprovechará la fecha libre para trasladarse a La Calera, en tanto que el Santiago deberá medirse con Universidad de Chile.

Un espectáculo grato en cancha del Club Famae

CON "BARRAS"

Dos de los equipos de básquetbol más eficientes del país, como son los que representan a las Universidades de Chile y Católica, ofrecen esta noche su match clásico en homenaje al Brasil, el país hermano que celebra sus fiestas aniversarias.

Con excepción del fútbol, siempre el más popular de todos, el deporte estudiantil no pudo dedicar en esta oportunidad un espectáculo más interesante y de indiscutible calidad que el que presentará esta noche en la cancha del Club Deportivo Famae, ubicada en Franklin con San Ignacio. El "clásico" del básquetbol universitario puede resultar, perfectamente, uno de los partidos más emotivos de la temporada actual, y ello, en virtud de los adelantos técnicos que han alcanzado los dos equipos y de las figuras muy destacadas que los integran, entre las que podría mencionarse a Moreno, Marmentini, Figueroa, Mitrovic y Verdugo, quienes formaron parte del team que representó a Chile en la reciente Olimpíada efectuada en Inglaterra.

Anticiparse sobre quién debe ganar hoy, es problema complicado, por tratarse de un cotejo entre fuerzas iguales, no obstante, a que la Universidad de Chile ostenta como antecedente, nada de despreciable, el hecho de que nunca todavía ha sido vencido por su rival de esta noche.

Equipos que actuarán:

UNIVERSIDAD CATOLICA (blancos): Moreno, Melgado, Scoknik, Bermedo, Valpreda, Long, Molinari y Adana.

UNIVERSIDAD DE CHILE (azules): Mitrovic, Figueroa, Verdugo, Marmentini, López, San Martín, Vinés, Beovic, Vacca, Landeta, Raittman y Restovic.

CON SUS "BARRAS"

Cuando los universitarios se deciden a presentar un espectáculo para un gran público, es porque se han preparado lo suficiente como para no defraudar las expectativas. Esta Esta noche, ambos planteles harán actuar sus bulliciosas y y simpáticas "barras", perfectamente bien organizadas, como siempre.

HOMENAJES

Las dos Universidades han preparado números en conjunto para rendir un homenaje al Brasil, en la persona de su Embajador, el Excelentísimo señor Celso de Ouro Preto, como también a la delegación chilena de básquetbol que ocupó un honroso sexto puesto en los Juegos Olímpicos de Londres y al automovilista Lorenzo Varoli, de los registros de la "U", por su brillante triunfo en la carrera Arica-Santiago.

Representantes diplomáticos, autoridades educacionales y del deporte nacional han sido especialmente invitados a la velada de hoy.

JUEGA EL CAMPEON ESCOLAR

El invicto equipo del Internado Nacional Barros Arana, campeón escolar de básquetbol de Santiago por el presente año, actuará en el encuentro preliminar de la reunión frente a una selección de los colegios particulares de la capital, match que se iniciará a las 20.30 horas. Jugarán por el Internado: Augusto Fuentes, Eduardo Villarroel, Kenneth Jackson, Héctor Núñez, Carlos Gutiérrez, Emilio Lavaud, Feline Nazal y Rolando Etchepare.

LOCALIDADES

El valor que se le ha asignado a las entradas, es el que sigue: platea numerada y primera fila, $ 80; segunda y tercera filas, $ 50; tribunas de primera, $ 35; tribunas de segunda, $ 20; socios, $ 10.

PROGRAMA OFICIAL

La reunión de hoy se ceñirá al orden que indicamos:

20.30 horas: Seleccionado de Colegios Particulares, con Internado Nacional Barros Arana.

21.30 horas: Homenajes al Brasil, al equipo olímpico de básquetbol, a Lorenzo Varoli, y presentación de las "barras".

22 horas: Match de fondo entre Universidad de Chile y Universidad Católica. Arbitros, señores Benvenuto y Beltrami, de Valparaíso.

HABRA MOVILIZACION

Anoche recibimos la visita de dirigentes de las Universidades, quienes nos manifestaron que con respecto a la velada de hoy, habían conseguido una cuota especial de bencina para que quince máquinas esperaran al público al término del espectáculo que se efectuará en la cancha del Famae.

Bondi: satisfecho y agradecido

"Venía a agradecerles todo lo que Uds. y la prensa en general han hecho por mí. Se han portado muy bien y esto no lo voy a olvidar nunca".

Sencillas y espontáneas las palabras que nos dijo el volante señor Enrique Bondi, en la visita que hizo anoche a LA NACION. No había en él la intención de una nueva publicación ni de una propaganda barata, sino que el deseo de exteriorizar en alguna forma su satisfacción por la labor que había cumplido y su reconocimiento para con nuestro diario.

—¿Quedó muy contento?

—Imagínense. En mi coche, que Uds. saben lo trabajo como taxi, no tenía derecho a mayores pretensiones; pero sin embargo, se portó fiel y me acompañó en una forma superior a lo que podía esperarse.

—¿En algún momento creyó ganar?

—Tanto como eso no. Eso sí que estaba seguro terminaría la prueba. La máquina [...] daba más de 100 kilómetros por hora, [...] buenos que estuvieran los caminos, de [...] do que en estos casos las manos del [...] pueden hacer más.

—¿En qué parte le fué mejor?

—Miren, para mí, las curvas eran [...] ción, porque las sé tomar bien. Así [...] rios competidores y creo que con un [...] de suerte pude entrar mejor clasificado [...] quisiera haber corrido en alguna de las [...] máquinas!

—¿Quedó muy cansado?

—Nadita. El día mismo en que [...] prueba anduve paseando e hice algunas [...] tas. Estoy muy contento por todo y [...] muy agradecido de todos. Quiero que [...] diga LA NACION, diario de los deportes [...] mi diario favorito.

VARIAS NOTICIAS SOBRE DEPORTES

MANIFESTACION.— El próximo sábado, a las 21 horas, en el Club de Setiembre, se efectuará la manifestación que ofrece la Federación de Básquetbol de Chile, a los integrantes del conjunto que participó en la Olimpíada de Londres, donde conquistó el 6.o lugar. Las adhesiones se recibirán en la secretaría de calle Compañía N.o 1488, de 10 a 12 horas, y de 16 a 20.30 horas, diariamente.

FUTBOL.— El Deportivo Jaime Larraín derrotó al Deportivo Perú, con su team especial, por 1 a 0; con el juvenil se impuso al Deportivo Thompson, por 3 a 0, y con el 1.o infantil, ganó al Juventud San Lorenzo, por 1 a 0.

—El Unión San Pablo actuó el domingo último frente al Club La Cañada de Apoquindo, triunfando con sus tres teams adultos, por el score mínimo.

—El Deportivo Sartori e Hijos, se dirigirá el domingo 12 a Nancagua, donde se presentará frente al Magallanes, campeón de Colchagua.

—El domingo próximo, en las canchas del Club Santiago, seguirá desarrollándose la competencia de "revelaciones". El programa consulta numerosos encuentros, en las distintas divisiones.

—El Nacional Santiago acepta desafíos para actuar con entidades que posean cancha. Las bases deberán solicitarse a su secretaría, calle Purísima 248.

—El Deportivo República Argentina desea actuar en fútbol, con sus teams infantiles. Los clubes interesados deberán solicitar las bases en calle Moneda N.o 1429, oficina 3, de 18.30 a 20.30 horas.

ATLETISMO. — El Círculo Atlético Royal acordó realizar un torneo de atletismo, en los días de Fiestas Patrias, bajo los auspicios de la I. Municipalidad de Quinta Normal. Prueba principal del torneo será el "Circuito Municipal", en un recorrido que abarcará más o menos 12 kilómetros.

DEFENSORES DE CHILE. — Realizará el domingo próximo, en el polígono del Estadio Militar, una competencia interna de tiro de fusil.

BOX.— Para el sábado próximo, en el ring de calle San Pablo N.o 1617, se anuncia una reunión boxeril con participación de los mejores aficionados de los clubes México y Tranviarios.

IRA A MELIPILLA. — Los efectivos del Deportivo Personal y Bienestar de los Ferrocarriles del Estado se trasladará el domingo próximo a Melipilla, donde actuarán frente al Fernando Gualda, en fútbol, básquetbol, rayuela y ping pong.

CITACION.— El Unión Ciclista Ferroviario cita a reunión general, para hoy, a las 20.30 horas, en su secretaría.

—Con el objeto de tratar lo relacionado con el campeonato nacional, mañana, a las 19 horas, se reunirá el consejo de delegados de la Federación Atlética de Chile, en el local de calle San Francisco N.o 259.

A MARRUECOS.— El Deportivo Chilenito de Providencia se trasladará el domingo próximo a Marruecos, donde actuará en fútbol, frente al Club Las Brisas, de esa localidad.

ANIVERSARIO.— Con diversas actos sociales y deportivos, celebró el domingo último su 7.o aniversario el Deportivo Juventud Tricolor.

TRES TRIUNFOS.— En partidos amistosos de fútbol el Deportivo Quintín Vargas, venció al Deportivo Murialdo, por 5 a 1, con su primer cuadro, por 2 a 1, con el segundo, y por 4 a 1 con el tercero.

José Valenzuela derrotó p[...] K. O. T. al 8.o round a S. Ja[...]

EN CURICO, se enfrentaron el domingo los [...] profesionales José Valenzuela y Santiago Jara en un [...] concertado a diez rounds. La victoria correspondió a [...] zuela por K. O. T. a la octava vuelta.

Un público extraordinario concurrió al lugar del [...] donde se habilitó el ring y dejó en boleterías la cantidad [...] mil pesos.

Se cumplirá hoy la segunda eta[...] del Torneo de Box Universita[...]

Y ESCOLAR EN EL RING DEL CLUB CORCOL[...]

SE CUMPLIRA hoy, a las 18.30 horas, en el ring del Corcolén, la segunda reunión del torneo universitario y escolar de box. El programa es el siguiente: Enrique Ramírez (Balmaceda) con Luis Campos; Edison Montero (Valentín Letelier) con Víctor Sepúlveda (Balmaceda); Octavio Urrutia (Artes Oficios) con Juan Gallegos; Patricio Lanas (Artes Plásticas) con Daniel Benítez (Constructores Civiles); Sergio Chacana (Artes y Oficios) con José Schusterman; Hernán Ramírez (Medicina) con Carlos Iturriaga (Práctica de Agricultura); Luis Pulgar (Artes Aplicadas) con Carlos Silva (Artes y Oficios); Rubén Rees con Sergio Salas, Carlos González con Servando Urzúa; Alfredo Fonck con Walter Schand; Sergio Neira con Tito Rossel.

RESULTADOS

En la reunión inaugural se registraron los siguien[...] tados: Manuel Rivera [...] Armando Orellana; [...] Montero venció a Rob[...] so; Fernando Sanhue[...] González; Manuel M[...] Germán Vergara; Do[...] rrido a Rafael Hern[...] Sergio Verdugo a Octa[...]

ESTA GRAVE EL BASQUETBOLISTA ARTURO MELLIS

A raíz de un serio [...] te que sufrió en [...] efectuado anteanoche, [...] cuentra fravemente [...] el jugador de básquetbol [...] cuadro de honor del [...] cional, Arturo Mellis [...] hospitalizado en la Posta [...] de la Asistencia Pública [...] donde sus consocios [...] pueden imponerse de [...] de su salud.

El tenista chileno Balbiers jug[...] en campeonato nacional de EE. [...]

ACTUARAN TODOS LOS MEJORES CRACKS MUN[...]

FOREST HILLS, 7.— (U. P.) — El jugador argentino Enrique Morea, clasificado octavo y favorito entre los tenistas extranjeros en el campeonato abierto de Estados Unidos, que comienza el viernes, jugará en la segunda vuelta contra el norteamericano Leonard Steiner, por haber quedado fuera del sorteo para la primera.

Morea está considerado como el mejor entre los tenistas latinoamericanos que participarán. El jugador cubano Juan Weiss, que no está clasificado, compite en la primera vuelta contra el norteamericano Alexander Hetzek, y el chileno Ricardo Balbiers, quien tampoco está clasificado, se enfrentará en la primera con el norteamericano G. Dever Robbs.

El mexicano Gustavo Palafox y Francisco Galván, sin clasificación, jugarán en la [...] vuelta contra los nor[...] nos John Lohstoeter [...] Flam, respectivamente.

Carmen Cristeller [...] mexicana y clasificada [...] gura como la favorita [...] damas en la segunda [...] tra la norteamericana [...] senquest.

Los norteamericanos [...] Parker y Louise Brough [...] los primeros lugares [...] respectivos partidos [...] masculino y femenino [...] vamente.

Parker encabeza un [...] 91 tenistas, entre los [...] 20 de la representación [...] ca, cubana, canadiense [...] filipina y sudafricana.

Louise Borugh, [...] peona nacional, [...] viernes la defensa de [...] al enfrentarse a Cha[...] ker.

La campeona [...] favorita dentro del [...] damas, de las cuales [...] extranjeras. En el [...] gar de los favoritos [...] lly Talbert, y en [...] Gardnar Mulloy, [...] burg, campeón de [...] en el cuarto, Earl C[...] quinto, Harry Likas [...] Vic Seixas en el [...] chard Gonzáles en [...]

Después de un [...] costa de California [...] hallarse en un estado [...] de salud. Desde hace [...] se encuentra alojado [...] sitio en donde [...]

Manifestó que [...] Wimbledon le dejó [...] ciones", y que espera [...] las finales en el [...] nal.

COLON GANO POR PUNTOS A SOZA EN PUERTO RICO

SAN JUAN (Puerto Rico), 7.— (U. P.)— Francisco Colón García, con 56.900 kilogramos, venció por decisión a Diego Sosa, con 57.656 kilos, en una pelea a diez vueltas, efectuada anoche.

Habla el presidente de los volantes chilenos:

"NO HAY INTERES POR LA CARRERA A CARACAS"

"Tengo noticias extraoficiales en el sentido de que la carrera automovilística entre Caracas y Buenos Aires ha sido suspendida en forma indefinida" —nos declaró ayer don Salomón Kripper, presidente de la Asociación de Volantes de Chile.

"Los cracks trasandinos, al parecer, han demostrado poco interés en participar y actualmente todos prefieren preparar coches de pista para las futuras grandes competencias que habrá en breve en Buenos Aires."

Interrogamos en seguida al señor Kripper acerca de las próximas competencias que se proyecta efectuar en nuestro país, aprovechando el entusiasmo que despertó el reciente "Gran Premio General INSA".

—"Creo que en octubre ya realizaremos una prueba de importancia. Podría ser de Santiago a Talca de ida y vuelta, en una sola etapa. También todavía está pendiente la carrera a Concepción, la misma que por las circunstancias conocidas por todos, hubo de ser suspendida en enero. Dentro del transcurso de esta semana, estimo que habrá novedades de importancia. Les advierto que los pilotos desean que cuanto antes se les organice una nueva competencia".

Luego el señor Kripper nos agregó:

—"Tengo también conocimiento del proyecto de la Asociación de Importadores de Autos de auspiciar una prueba a Puerto Montt. Pero estas gestiones están por el momento en sus preliminares y no hay nada oficial".

El presidente de los volantes chilenos terminó expresándonos que el reparto de premios de la reciente jornada entre Arica y Santiago tendrá lugar el miércoles 15 en una extraordinaria fiesta.

EN ATLETISMO SE ENFRENTARAN LOS UNIVERSITARIOS

Con sus mejores elementos, se enfrentarán el domingo las Ramas de Atletismo de las Universidades de Chile y Católica.

En el Estadio Nacional, en la mañana y tarde, se realizará el siguiente programa: 100, 200, 400, 800, 1.500 y 3.000 metros planos; 110 y 400 metros con vallas; postas de 4 por 100 y 4 por 400; lanzamientos de la bala, dardo, disco, martillo; salto alto, triple, largo y posta de 4 por 100 metros.

En dama sse realizarán los 100 metros planos, lanzamientos de la bala, disco, alto, largo y posta de 4 por 100 metros.

El viernes 10 se da comienzo a un torneo de ajedrez

El próximo viernes, a las 19 horas, en el local del Club Chile, calle Compañía N.o 1253, se dará comienzo al Torneo Provincial de Ajedrez, en disputa del trofeo "Guillermo Molina Herrera", donado por la dirigente máxima, y que contará con la participación de los más destacados elementos de los distintos clubes afiliados a esta entidad.

El certamen se hará en cuatro series, en cada una de las cuales actuarán los siguientes jugadores:

Serie A.— B. Gordon, E. Avilés, R. Figueroa, R. Ahumada; ;M. Saenz, A. Díaz y C. Ayub.

Serie B.— W. Atias; J. Wilson, M. Quiroz, R. Carrasco, E. Pacheco y F. Valenzuela.

Serie C.— J. Nascimento, A. Benavides, J. Valdés, G. Lemus, E. González, W. del Solar.

Serie D.— R. Estay, G. Vidal, V. González, J. Cabezas, Luis Quiroz y Juan Quiroz.

Hoy seguirá el torneo de reservas

Luego de 12 años actúa otra vez el "La Cruz" en Santiago, con la U. Española

Con varios encuentros se iniciará esta tarde la cuarta fecha de la segunda rueda del torneo de las reservas profesionales.

En la cancha de Santa Laura habrá programa doble. Colo Colo enfrentará en un partido que debe alcanzar gran interés, al Audax Italiano; en tanto que el viejo y prestigioso La Cruz, de Valparaíso, se presentará ante la Unión Española, en un match que ha despertado singular expectativa.

Bueno puede resultar el encuentro entre Iberia y Santiago National, que se jugará en la cancha de Colo Colo.

En el field de la Universidad Católica deberán actuar el equipo local con Badminton, y Universidad de Chile con Santiago.

El programa oficial y la formación de los conjuntos será la siguiente:

Audax y Colo Colo serán rivales de un atrayente match

Programa y equipos

CANCHA SANTA LAURA.—A las 14.30 horas: Colo Colo con Audax Italiano. Arbitro el señor Roberto Núñez. Director de turno: señor Tirgo. Médico: Dr. Béjer.

AUDAX ITALIANO: Vélez; Olivos y Montenegro; Levert, Atlagich y Huerta; Jiménez, Solari, Fuentes, Azares y Hermosilla.

COLO COLO: Jara; Piña y Pino; Alvarado, Hormazábal y Bascuñán; Torrent, Báez, Lorca, Valle y Martínez.

—A las 16.30 horas: La Cruz con Unión Española. Arbitro el señor Alejandro Gálvez. Director de turno: señor Hernán Aldunate. Médico: señor Béjer.

LA CRUZ: Aguilera; Fernández y Galleguillos; Parra, Pérez y Ponce; Ríos, Godoy, Vidal, Gatica y Santa Cruz.

UNION ESPAÑOLA: Ulloa; Pérez y Fernández; Araya, Rojas y Pizarro; Gatica, Tala, Armingol, López y Lozano.

CANCHA COLO COLO. — A las 16.30 horas: Santiago National con Iberia. Arbitro el señor Miguel Sánchez. Director de turno: señor Sellán. Médico: señor Lund.

SANTIAGO NATIONAL: Avilés: Basuelto y Valenzuela; Parra, Gatica y Sereño; Manríquez, Plaza, Carrasco, Carreño y Vera.

IBERIA: Planas; Cubillos y Astorga; Sepúlveda, Lavados y Gutiérrez; Ferg, Epeloa, Medina, Pistone y Palma.

CANCHA UNIVERSIDAD CATOLICA.— A las 14.30 horas: Universidad Católica con Badminton. Arbitro el señor Joaquín Espinoza. Director de turno: señor Valverde. Médico: señor Silva.

BADMINTON: Quinteros; Ibarra y Arias; Cornejo, Leonicio y Machuca; Fuentes, Mocciola, Marín, Zamora y Carrasco.

UNIVERSIDAD CATOLICA, Fuenzalida; Passi y Vicuña; Clavería, Cienfuegos y Loyola; Vásquez, González, Barahona, Prieto y Loyola.

—A las 16.30 horas: Universidad de Chile con Santiago. Arbitro el señor Rigoberto Núñez. Director de turno: señor González. Médico: señor Zapata.

UNIVERSIDAD DE CHILE.— Beltrami; Alamos y Araya; Barahona, González, y Pfort; Gálvez, Fantuzzi, Riveros, Herrera y Silva.

SANTIAGO: Salinas; Wirth y Rojo; Zamora, Nocetti y Wood; Bedoya, Ferrera, Quintana, Aguilera y Cepeda.

En honor de los 6.os campeones de la Olimpíada

El sábado próximo, en el Club de Septiembre, la Federación de Básquetbol de Chile, cuyo directorio preside el señor Alonso Urrutia, ofrecerá una comida en honor de los componentes de la delegación que representó a nuestro país en los Juegos Olímpicos de Londres, y que obtuvo la sexta clasificación oficial. Dirigentes del deporte nacional y representantes de la prensa local, han sido invitados a este acto.

LA NACION

MIERCOLES 8 DE SEPTIEMBRE DE 1948
SANTIAGO DE CHILE

Británicos habrían dado respuesta a nota de EE. UU. sobre la Antártida

nglaterra acepta la proposición americana, unque el texto de su ota no se confirma

WASHINGTON, 7.— (UP). — n fuentes oficiales se dijo que e espera pronto una respuesta avorable a la proposición de Estados Unidos para la internacionalización de la Antárdida, de no de los siete países a los cuales Estados Unidos dirigió notas ace dos semanas, que daban a conocer dicha proposición.

Los funcionarios rehusaron especificar cuál era el país a que se referían; pero otros fuentes informadas dijeron que se trataba de Gran Bretaña. Dichas fuentes indicaron que la posición de Chile y Argentina plan de Estados Unidos se mantiene, y que las respuestas de esos dos países se cree que serán desfavorables.

Se hacen conjeturas de que si Gran Bretaña contesta favorablemente podría hacerlo para establecer su concordancia con la proposición de Estados Unidos antes que la Asamblea de las Naciones Unidas se reúna en París a mediados de este mes.

Se ha sugerido que algunos países latinoamericanos podrían presentar el asunto en la próxima reunión de la Asamblea de la NU. Se cree que Estados Unidos se opone a ello basado en que podría inducir a otros países a presentar reclamaciones sobre el Antártico.

Canadá propone una unión regional de las Democracias Occidentales

TORONTO, 7.— (U. P.). — El Ministro de Relaciones Exteriores del Canadá, Louis Saint Laurent, abogó en un discurso porque Estados Unidos, Gran Bretaña, Francia y Canadá y demás países libres de occidente "unan sus fuerzas" sobre una base regional.

Dijo Saint Laurent: "Si la NU no puede —y nosotros sabemos que no puede— garantizar la seguridad de sus miembros eso no significa que debemos cruzarnos de brazos y esperar que la tiranía y agresión ataquen y destruyan las democracias una por una. El Gobierno canadiense ha estado abogando en la nación y en el extranjero, mediante declaraciones públicas y por vías diplomáticas y en conferencias por el establecimiento inmediato de un sistema de seguridad del norte del Atlántico integrado por el Reino Unido, Estados Unidos, Canadá y los países libres de la Europa Occidental. Creemos que con ése sistema podría crearse y mantenerse la necesaria preponderancia de las fuerzas defensivas sobre cualquier posible adversario o combinación de adversarios agresores".

Procurará atraer de nuevo al país a los irlandeses emigrados

OTTAWA, Canadá 7 (UP).— El Primer Ministro de Irlanda, John Costello, dijo en rueda de periodistas que su Gobierno confía en atraer nuevamente a la patria a un gran número de emigrantes irlandeses que están esparcidos por el mundo.

Costello afirmó que para lograr este objetivo su Gobierno está tratando de desalentar la emigración y crear tales condiciones en Irlanda, que los irlandeses que se hallan en el extranjero se sientan atraídos a su tierra natal.

Chile condecoró al diplomático peruano Dr. Javier Delgado

LIMA, 7.— (UP).— El Embajador chileno José Francisco Urrejola hizo entrega hoy en la sede de la Embajada de la Condecoración al Mérito en el grado de Gran Cruz al Secretario General de la Cancillería doctor Javier Delgado Irigoyen.

La entrega de las insignias de dicha condecoración se efectuó en el curso de un almuerzo ofrecido por el Embajador Dr. Delgado y al cual asistieron entre otras personas el ex diputado Pedro Bórquez y el Director del Protocolo chileno, César de la Fuente.

Coopera activamente con Latinoamérica el Departamento de Comercio de EE. UU.

WASHINGTON, 7 (UP).— (Por Harry W. Franz).— Thomas O'Keefe, consejero del Secretario de Comercio en los asuntos de las Repúblicas latinoamericanas, declaró que como resultado de la conferencia panamericana de Bogotá ha surgido un interés oficial en Washington en muchos aspectos, de las complicadas relaciones económicas latinoamericanas y especialmente en lo que concierne a la exportación de alimentos.

O'Keefe dijo que gracias a que se espera una abundante cosecha de trigo en Estados Unidos fué posible eliminar las cuotas de trigo, lo que permite que se reanude el negocio particular sobre ese alimento con América Latina, pero que técnicamente la medida se tomó mediante los pasos previos dados por la Secretaría de Comercio, a fin de aliviar la situación en cuanto a las exportaciones.

Añadió que tales pasos se dieron después que el entonces Secretario de Comercio, Averell Harriman, prometiera en la conferencia de Bogotá que Estados Unidos prestaría su más cuidadosa atención a los problemas económicos del hemisferio y muy especialmente con miras a llevar a América Latina aquellos artículos por cuya escasez estuviera sufriendo considerablemente.

En una entrevista concedida a la United Press, O'Keefe dijo que el actual Secretario de Comercio, Charles Sawyer, ha mantenido el mismo interés genuino de Harriman en cuanto a las relaciones interamericanas, y que como resultado de ello, la oficina de O'Keefe está haciendo numerosas gestiones para fomentar la economía interamericana.

Informó que, aparte de las actividades rutinarias para el fomento de las relaciones económicas con América Latina, el Departamento de Comercio ha realizado también, en cumplimiento de las promesas que hiciera Harriman en Bogotá, gestiones especiales.

Los estudiantes latinoamericanos podrán estudiar y trabajar a la vez, en EE. UU.

NUEVA YORK, 7.— (UP). — Se anunció que, a partir del próximo curso universitario, los estudiantes de las Universidades latinoamericanas vendrán a Estados Unidos para cursar un año de estudios en un colegio de la ciudad de Nueva York y trabajar, al mismo tiempo, en firmas norteamericanas dedicadas al comercio extranjero.

En el siguiente curso, o sea, en la primavera, los estudiantes de dicho colegio ((City College of the city of New York) irán a Universidades de Centro y Sud americanas para cursar también un año de estudios y trabajo en Universidades y firmas latinoamericanas.

Dicho plan de intercambio estudiantil fué anunciado por el doctor Thomas L. Norton, rector de la Facultad de Comercio del City College, quien declaró que el intercambio será con la cooperación del Departamento de Estado, Panamerican Airways y el Instituto de Educación Internacional.

Los estudiantes no tendrán que pagar por sus estudios o por sus viviendas.

El doctor Norton declaró que "el programa de estudios de comercio extranjero de la escuela, fomentará las relaciones entre América Latina y este país en la esfera del comercio internacional".

Obreros ingleses abogan por participar en administración de industrias nacionalizadas

MARGATE (Inglaterra), 7.— (U. P.)— (Por Richard Mac Millan).— El Congreso de Sindicatos aprobó por unanimidad una resolución que aboga por la participacion de los obreros en la administración de las industrias nacionalizadas.

Anteriormente el Consejo General se opuso a la resolución sobre la base que los obreros estarían en una posición difícil al actuar en una doble capacidad y que los obreros sindicados "tienen el deber primordial de respaldar a sus gremios", por lo cual al actuar en las Juntas Administrativas habría momentos en que tendrían que oponerse a los mismos. Sin embargo, la enérgica presión de la mayoría obligó al Consejo a alterar su interpretación.

Sir Stafford Cripps, Ministro del Tesoro, hizo un llamamiento personal al Congreso— que representa a 8.000.000 de trabajadores británicos— para que no se continúe la campaña iniciada contra el plan del Gobierno para congelar los salarios.

Se cree que el discurso de Cripps en el que aboga por un trabajo más efectivo y por mayores esfuerzos en ayuda de la recuperación, contendrá por un tiempo la campaña que amenaza provocar una crisis del Ministerio socialista.

Cripps dijo que debe continuarse un plan de sacrificios y dió cuenta de los resultados logrados hasta ahora.

Añadió que "las exportaciones durante el primer semestre de este año han aumentado a un 130 por ciento comparadas con las del año 1938 y exceden a las del año pasado que superaron a las de 1938, en un 18 por ciento.

Agregó más adelante: "Hemos reducido nuestras compras en un 20 por ciento en el hemisferio occidental y las que han sido hechas, se efectuaron casi totalmente fuera de la órbita del dólar, por lo cual no ha habido un notorio descenso en nuestro nivel de vida ni en nuestros abastecimientos. Se ha procurado que nuestro comercio ultramarino esté en condiciones mucho mejores aún cuando en forma alguna haya logrado eliminar el peligro y amenazante desnivel.

"Por el momento la brecha ha sido cerrada en gran parte por los donativos y los préstamos del plan de recuperación europea al menos en lo que se refiere a los dólares y al oro, pero, por supuesto no sé hasta cuándo continuará esta ayuda que termina a fines de abril. Vamos por el buen camino, aun que tropecemos con muchas dificultades.

"Todo esto se ha hecho a fuerza de trabajar duro. Todavía es necesario y mayor esfuerzo y como un ejemplo de que los obreros debían moderar sus peticiones de aumento, declaró: "La situación es ésta: hay un pastel de un tamaño determinado para repartirlo entre un determinado número de personas y si muchos desean un tamaño mayor que el que le corresponde, sólo podrán obtenerlo a expensas de los demás lo cual, traducido a término en dinero significa que habría menos para los otros".

5 países europeos reciben ayuda en dólares de la ACE

WASHINGTON, 7. (U. P.)— La Administración de la Cooperación Económica, anunció que ha autorizado asignaciones en dólares para compras a países europeos por 33.086.774 dólares, de los cuales corresponden a Holanda 16.540.000; a Francia, 7.052.775; a las dos zonas de Alemania Occidental, 6.434.670; a Grecia, 1.980.000; a Dinamarca, 892.124; a Italia, 187.205.

Esta es la primera vez que Holanda recibe ayuda directa, aún cuando en algunas ocasiones anteriores, la ha recibido en cuotas.

Para compras en países latinoamericanos se asignaron las siguientes sumas:

En Perú, zinc en lingotes y planchas de primera clase, para las dos zonas alemanas 600.000 dólares; en Paraguay, para Dinamarca, tortas o bagazo de semillas de girasol, 41.000; en Bolivia, para Francia, tungsteno concentrado, 180.000; en Cuba, para las Indias Orientales Holandesas, sacos de envase para azúcar, usados, 1.050.000.

Valerosa crítica a las dictaduras hizo Rómulo Betancourt

WASHINGTON, 7.— (UP).— El ex Presidente de Venezuela, Rómulo Betancourt asistió, especialmente invitado, a una sesión del Consejo de la Organización de los Estados Americanos, y pronunció un discurso.

Betancourt atacó a los que calificó de regímenes dictatoriales en el hemisferio occidental y exhortó a la organización de los Estados Americanos a rechazarlos.

Los funcionarios de dicho organismo consideran que este discurso es el más franco que se ha pronunciado ante el Consejo.

España y Portugal reanudarán el pacto ibero del año 1943

SAN SEBASTIAN, 7 (UP).— En círculos políticos dignos de todo crédito, se informó que España y Portugal reanudarán su pacto ibero, que fué firmado en Lisboa hace cinco años por el entonces Ministro de Relaciones Exteriores, Conde Jordana, y el Premier del Gobierno portugués, Oliveira Salazar.

En 1943, Portugal y España firmaron un tratado de amistad, que un año más tarde fué ampliado y llamado Pacto Ibero.

Se señaló que España y Portugal continúan una política de estrecha cooperación y se cree que el pacto será renovado por [illegible] años.

Dos muertos y 19 heridos en explosión de fábrica en Chicago

CHICAGO, 7.— (U. P.).— Una explosión seguida de un incendio destruyó la extensa fábrica de dulces Brach. Perecieron por lo menos dos personas y 19 resultaron heridas.

Dimitió Schuman después de votación de la Asamblea, adversa a su Gobierno

PARIS.—Al amparo de la Torre de Eiffel, le fué entregada al Secretario General de las Naciones Unidas, Trygve Lie, la llave del Palacio de Chaillot, en la que se reunirá la Asamblea General de la Organización Mundial de Países el 21 de septiembre. — (Foto ACME).

Había aceptado debate de interpelaciones presentadas por los comunistas, y perdió por sólo seis votos

GRAVE CRISIS

PARIS, 7. (U. P.)— (Por Joseph W. Grigg).— El Presidente del Consejo, Robert Schuman, dimitió, en cumplimiento de declaraciones que hiciera ante la Asamblea General, para el caso de recibir una votación adversa.

Por 295 votos contra 289, la Asamblea se pronunció en contra del Gobierno.

Salvo que Auriol rechace la dimisión de Schuman y le pida que reorganice su Gabinete, Francia caerá inmediatamente en una nueva y más grave crisis política.

La decisión de la Asamblea demuestra que los asuntos fundamentales de inflación y los planes del Gobierno para contrarrestarla, no estaban más cerca de una solución que lo estaban hace una semana, cuando la nación no tenía Gobierno.

Al parecer, Schuman decidió que si necesariamente iba a ocurrir una decisión desfavorable, mientras más pronto se produjera sería preferible, y por eso jugó la suerte del Gabinete a una carta, al declarar que dimitiría si no obtenía un voto de confianza de la Asamblea.

CAUSA DE LA DERROTA

La derrota de Schuman por tan pequeño margen, se debió al gran número de abstenciones de miembros de los partidos no comprometidos en favor del Gobierno, que se creía lo apoyarían, y que completaban su mayoría combinada contra los comunistas y la extrema derecha. Se cree que los socialistas desertaron, debido al descontento de los obreros por la cuantía del subsidio concedido por el Gobierno en su primer acto oficial, después de tomar posesión el domingo pasado. La subvención fué fijada en 2.500 francos, en tanto que los sindicatos habían pedido 3.000.

Se cree que algunos socialistas-radicales también se abstuvieron de votar. En total, hubo 34 abstenciones.

Schuman escogió aceptar el debate de la Asamblea, en vez de tratar de que se aplazaran las cuatro interpelaciones presentadas. Además, trató de que se le concedieran las impopulares facultades dictatoriales que tuvo Marie en los asuntos económicos de la nación.

Esta noche, antes de ir al Palacio del Elíseo a entregar su dimisión a Auriol, Schuman celebró la última sesión de su Gabinete. Al mismo tiempo, se supo que el veterano socialista radical y presidente de la Asamblea, Eduard Herriot, renunció a su cargo de presidente del partido, indicando que existe un cisma en sus filas.

PARIS, 7. (U. P.)— Schuman entregó su renuncia a Auriol poco antes de medianoche. El Presidente le pidió que se hiciera cargo de las funciones gubernamentales hasta que se formara un nuevo Gabinete, e inmediatamente comenzó las consultas para encargar la solución de la crisis ministerial a otro candidato.

Decisivas pueden ser las sesiones que celebre la N. U. en el Palacio Chailloi

LONDRES, 7. — (ESPECIAL). — (Por Allan Osborne). — La llave del Palacio Chaillot, de París, ha sido entregada oficialmente a Trygve Lie, Secretario General de las Naciones Unidas. La ceremonia indica que, más avanzado el mes, la sesión de este año en la Asamblea General de las Naciones Unidas se efectuará en el palacio. Puede que ella sea una sesión decisiva para todo el futuro de la NU, porque —sería absurdo pretender lo contrario— el porvenir de la organización está en un equilibrio extremadamente precario.

Cuando en 1945 se trazó la Carta de San Francisco, se daba por descontado que entre los Estados que integran la NU, especialmente entre las grandes potencias, existiría una fundamental unidad de propósito, una voluntad general de cooperación. Nadie esperaba una completa uniformidad de opinión en cada uno de los problemas. Pero nadie, tampoco, anticipaba que casi todos los organismos de la NU quedarían agudamente divididos en dos grupos en permanente oposición.

Sin embargo, tal es lo que ha ocurrido. La división apareció en las primeras reuniones del Consejo de Seguridad y de la Asamblea General. Desde entonces se ha ido haciendo más profunda. Y en un grupo, la doctrina del conflicto inevitable entre los "dos campos" parece ser el axioma de todo el pensamiento político. Durante casi tres años, esta diferencia ha impedido que la NU funcione en forma eficiente. No solamente la Asamblea y los Consejos, sino que aún los comités y subcomités se han convetrido en teatro de combates verbales entre los representantes de los "dos campos".

Si ello persiste, es muy difícil advertir qué futuro útil puede haber para la NU. Si el conflicto es lo real y la cooperación lo ficticio, lo más cuerdo sería aceptar la realidad; porque nada puede ser más peligroso que construir una política sobre la base de lo falso. De ahí la importancia que adquiere la reunión de este mes de la Asamblea General de París.

Es en este momento cuando, por primera vez desde que la organización de las Naciones Unidas entró en existencia, parece existir por lo menos la posibilidad de un mejor entendimiento entre la Unión Soviética y las potencias occidentales; o, en último caso, de una atenuación del conflicto. Posiblemente en la época en que la Asamblea se reúna, y a no dudarlo por el tiempo en que termine, ya se habrá hecho evidente si el conflicto cederá o no el camino a una nueva cooperación. Y de este destino depende todo el futuro de la organización de las Naciones Unidas.

EN TODO Lugar un PHILIPS

Desde la alegre fiesta del rodeo, con sus alegres canciones y rasguear de guitarras, hasta la música de los países más lejanos de Europa y el Continente americano.

Hermoso modelo de ondas corta y larga, corriente universal, altoparlante de imán permanente y alta fidelidad, conexión para pick up

SI ES PHILIPS ES MEJOR

PHILIPS

FOTO-CINE-PROYECCION

Foca 35 mm., lente Coated 1:1,9	17.000.—
Alpa Reflex 35 mm., lente Alpar 1:2,9	12.000.—
Proyectora 35 mm., para fotos en colores	3.000.—
Caja para Slides	200.—
Mirador Hollywood para transparencias en colores de 35 mm.	200.—

Fotómetros

De Jur, grande	$ 1.100.—
De Jur, chico	700.—
Skan	800.—
Excelsior	500.—
[illegible]	350.—
Prinsen	200.—
Bos	300.—
[illegible]	300.—
[illegible] Rewi	400.—
Weston Leicameter	700.—

Máquinas fotográficas

Kodak Reflex 6x6, lente Coated 1:3.5	$ 11.600.—
Kodak Junior 620	1.200.—
Kodak Brownie Reflex	640.—
Kodak Target 620	450.—
Kodak Baby Brownie	280.—
Ikoflex 6x6, lente Tessar 1:2,8	18.000.—
Voigtlander 6x9, lente 1:4,5	3.500.—
Voigtlander Reflex, lente 1:4,5	5.000.—
Agfa Billy-Record, lente 1:4,5	3.800.—
Perle 6x9, lente 1:3,9	4.500.—
Zeiss-Ikon 127	500.—
Zeiss-Ikon 4,5x6, lente 1:6,3	1.800.—
[illegible] lente 1:2,9	5.000.—
Icarette 6x9, lente 1:6,8	1.200.—
Foth 6x9, lente 1:4,5	1.000.—
Rietzchel 6x9, lente 1:11	800.—
Juve 6x9, de cajón	600.—
Speedex 6x6, lente 1:4,5	3.8[illegible].—
Speedex Junior 6x6, lente 1:11	1.248.—
Pioneer PD 16	695.—
Clipper 616	79[illegible].—
Ansco B-2	350.—

Cine

Kodak 8 mm, modelo 60, lente 1:1,9	$ 6.000.—
Paillard 8 mm., modelo L, lente 1:2,8	8.240.—
Paillard 8 mm, tres lentes, lente 1:3,5	24.000.—
Perfex 8 mm, magazine, lente coated 1:2,5	6.000.—
Révere 8 mm, magazine, lente coated 1:2,5	12.000.—
Révere 8 mm., lente coated 1:2,5	6.000.—
Kodak 16 mm., modelo BB, 16 metros, lente 1:1,9, con teleobjetivo, 76 m.	$ 8.000.—
Keystone 16 mm., 30 metros, lente coated 1:2,5	6.000.—
Paillard 16 mm., tres lentes, lente 1:1,9	27.000.—
Zeiss magazine 16 mm., lente 1:2,7	3.000.—
Agfa 16 mm., lente 1:3,5	2.500.—
Kodak 16 mm., modelo B, lente 1:3,5	2.500.—
Proyectora Kodascope, modelo 70-R, 8 mm	12.000.—
Proyectora Révere, 8 mm.	14.000.—
Proyectora Kodascope 16 mm.	15.000.—
Proyectora Agfa 16 mm.	4.500.—
Proyector manual Hollywood	1.500.—
Mirador y pegador Kodascope	5.000.—
Epidioscopio, para proyectar documentos	5.000.—

Ampliadoras y accesorios

Ampliadora marca DE JUR. Versátil, lente coated 1:4,5, 35 mm., hasta 6x9	$ 10.000.—
Ampliadora Mueller y Wetzig con condensador, para 35 mm.	4.500.—
Máquina copiadora hasta 13x18 cm.	1.800.—
Aparato para dispositivos de 35 mm., marca Leitz, Wetzlar	4.000.—
Esmaltadora con plancha cromada	1.950.—
Idem de tambor	1.500.—
Guillotina, corte liso	150.—
Kodaflector con 2 reflectores	1.[illegible].—
Reflectores, tipo Victor	250.—
Tanque revelador universal	350.—
Cubetas de vidrios de distintos tamaños.	
Vasos graduados.	
Ampolletas.	
Trípodes.	
Anteojos larga vista LEITZ, 15 x 50	15.000.—

Cámara para Profesionales

Speed-Graphic nueva, con estuche, telémetro, chassis Film-Packs, sincronizador, flash chassis películas planas	$ 25.000.—
Planbel Makina, lent Anticomar 1:2,9, teleobjetivo, filtros, parasol, etc.	10.000.—
Primarflex, lente Tessar 1:4,5, teleobjetivos, filtros, adaptador para rollos, chassis, etc.	30.000.—
Zeiss-Ikon 9x12 cm., lente Tessar, 1:4,5	4.000.—
Zeiss-Ikon 6x9, lente Tessar 1:4,5	2.000.—
Contessa Nettel 6x9 cm., lente Tessar 1:4,5	2.500.—

Leica, Contax y accesorios

Leica, modelo III, lente Xenon 1:1,5	$ 27.000.—
Leica, modelo III, lente Summar 1:2	18.000.—
Leica, modelo I, lente Elmar 1:3,5	7.000.—
Leica rusa, lente 1:3,5	8.800.—
Teleobjetivo para Leica Elmar 1:4,5 F-135 mm.	4.000.—
Teleobjetivo para Leica Meyer Gorlitz Triopián 1:2,8, F-9 cm.	12.000.—
Teleobjetivo para Leica Elmar 1:4. — F-9 cm.	6.000.—
Visor Universal para Leica	900.—
Visor Universal para Leica, modelo nuevo	2.000.—
Visor para deportes para Leica 7,3 cm.	1.000.—
Chassis para Leica, cada uno	250.—
Telémetro marca Leitz	1.000.—
Contax modelo III, con lente Sonnar 1:1,5	27.000.—
Contax modelo II, lente Sonnar 1:1,5	23.000.—
Teleobjetivo para Contax Som Berthiot 1:4,5, F—145 cm., con visor	8.000.—
Gran Angular para Contax Tessar 1:8, F—2,8 cm., con visor	8.000.—
Visor Albada para deportes, para Contax	1.000.—
Lente Sonnar 1:2, para Contax	8.000.—
Tenax, Zeiss-Ikon 35 mm., lente Novar 3,5	6.500.—
Balda Jubilette 35 mm., lente 1:2,9	7.000.—

ALFRED REIFSCHNEIDER y Cia. Ltda.
COMPAÑIA 1265.-TELEFONO 67952.-CASILLA 4216.

Se reanudaron las actividades bélicas en gran escala dentro de Jerusalén

GRAVE INCIDENTE...

(DE LA PRIMERA PAGINA)

rar las puertas de la capilla a la medianoche.

Durante el día el Comité Central de Acción advirtió al público que "los obreros evitarán" todo intento de celebrar manifestaciones contra el régimen durante el entierro de Benes.

La capilla estuvo abierta continuamente desde las 8 de la mañana y se calcula que desfilaron, por lo menos, 100.000 personas por la sala de mármol y rendido el último tributo al estadista fenecido.

El Consejo Central de Acción, el Consejo Central de Sindicatos y la Organización Sokol dijeron, en un llamamiento conjunto al pueblo, que "negros elementos reaccionarios, en combinación con países extranjeros, han proyectado abusar del entierro que partirá a las 4 de la tarde del miércoles del Panteón del Museo Nacional, situado frente a la Plaza Wenceslaus". Dichas organizaciones pidieron a los checos que "respeten la majestad de la muerte" y permanezcan unidos el día en que se rendirá el último tributo al "Presidente y restaurador".

En todas las grandes ciudades del país se celebrarán honras fúnebres al mismo tiempo que se efectúe el entierro en Praga, y el Ministerio del Interior pidió a los trabajadores que asistan a esos servicios en vez de enviar delegaciones a la capital.

Se asegura que la policía ha tomado grandes precauciones para el entierro.

No se ha dicho nada sobre la hora del entierro en Sezimovo Usti. Se recuerda que miembros de la familia Benes informaron el domingo que el entierro en Sezimovo Usti será el viernes, después de mantener el cadáver en la capilla ardiente un día más, pero en Praga nada se ha dicho en cuanto a esos planes.

Ambos bandos atribuyen la iniciativa a sus contendores.— Disparos y cañoneo

AMMAN, 7. — (UP). — Un vocero oficial de Transjordania informó que los judíos lanzaron anoche un intenso ataque dentro de Jerusalén y en sus alrededores, incluyendo un cañoneo a la puerta de Jaffa. Añadió que este ataque constituye una violación de la tregua.

El vocero expresó que el ataque se inició alrededor de las 9 P. M. y que en el cañoneo a un edificio, un soldado árabe resultó gravemente herido.

JERUSALEN, 7. — (UP). — Un comunicado del Comando de Israel dice que los árabes reanudaron anoche sus actividades en gran escala en esta ciudad. El ataque comenzó a la medianoche con disparos dirigidos hacia las posiciones judías situadas en el sector de la carretera de Mamillah y hacia el Sur de Deir Abutor, en el sur de Jerusalén y que continuó a las cinco de la madrugada con un intenso fuego de los legionarios árabes contra los barrios judíos de Beth Israel y Musrara.

"La artillería enemiga" añade el comunicado "participó en el último ataque el cual duró unas dos horas". Termina diciendo que "posteriormente se disparó en forma esporádica contra los barrios judíos del sur de Jerusalén y que los judíos contestaron el fuego".

La asamblea del comité ejecutivo de la Agencia Judía comenzó esta mañana en Jerusalén y se fijó varias sesiones para fines de la presente semana.

Brasil celebró el 126 o aniversario nacional con un imponente desfile en Río de Janeiro

Asistieron los Presidente Dutra y Battle Berres. Desfilaron los veteranos de la guerra

RIO DE JANEIRO, 7.— (U. P.).— Con motivo de celebrarse hoy el 126.o aniversario de la independencia brasileña se realizó un imponente desfile militar al que asistió el Primer Mandatario Eurico Gaspar Dutra y el Presidente de Uruguay, Battle Berres, que se encuentra de visita en este país.

Junto al Presidente Dutra se encontraba todo el Gabinete y la Jefatura Militar presidida por el Ministro de Guerra Daudt Fabricio.

Encabezaron el desfile los ex combatientes de la reciente guerra mundial y le seguían inmediatamente la Escuela Militar y la Aeronáutica uruguaya.

Los visitantes a su paso fueron saludados por el público con prolongados aplausos. Participaron en el desfile las fuerzas aeronáuticas, las de mar y tierra bajo las órdenes del General Zenobio da Costa, Comandante de la primera región militar.

Un total de 100 máquinas militares hicieron evoluciones sobre la ciudad. Al abandonar el pabellón presidencial, el Mandatario uruguayo y comitiva recibieron nuevamente las ovaciones del pueblo y a lo largo de su trayecto hasta el Palacio Larenjeiras, e ndonde se despidió el Presidente Dutra.

UNA INFORMACION DEL FRENTE DEMOCRATICO

"La secretaría general del Frente Nacional Democrático, informa oficialmente a la opinión pública, que su presidente y secretario general, señores Marmaduke Grove y Armando Rodríguez Quezada, tuvieron hoy una entrevista con el Ministro de lo Interior, señor Immanuel Holger, y el Conservador del Registro Electoral, señor Ramón Zañartu.

Se clarificaron aspectos electorales de trascendencia, especialmente los puntos relacionados con las candidaturas y propaganda frentistas.

RADICALES DE ÑUÑOA TENDRAN HOY REUNION

Gran entusiasmo existe entre los radicales de Ñuñoa para asistir a la sesión que celebrará hoy la asamblea, a las 21 horas, para oír la exposición del diputado Hermes Ahumada, sobre la aplicación de la Ley de Defensa Permanente de la Democracia. Además, a esta reunión concurrirá el diputado y candidato a senador por Santiago, señor Angel Faivovich.

Asimismo, en la sesión de esta noche se acordará el cambio de días y horas de reunión de la asamblea.

CENTRO DE MUJERES RADICALES DE S. MIGUEL

Este Centro celebrará, como de costumbre, su reunión hoy, a las 18 horas, en el local de la Asamblea, Avenida Euclides N.o 1141. Dicha reunión tendrá un carácter especial, debido a que se exhibirán interesantes películas educativas y amenas, proporcionadas gentilmente por los Servicios Informativos Cinematográficos de los Estados Unidos.

PROTESTAN DE UN COBARDE ATENTADO

El Grupo Universitario Radical de Medicina, en conocimiento de la cobarde agresión de que fué víctima el secretario general del Departamento Estudiantil del Partido Radical, señor Carlos Martínez, por parte de un grupo de ex militantes del partido, expulsados por el delito de traición, en virtud de haber sufragado por la lista comunista en las últimas elecciones de la FECH, y en circunstancias de que el partido se presentó sólo a dichas elecciones, acuerda: 1.o Repudiar enérgicamente el atentado criminal de que fuera víctima el señor Carlos Martínez; 2.o Hacer un llamado a todos los universitarios radicales para estrechar filas y repeler con máxima energía cualquiera otra tentativa que pretenda.

Malogradas se...

(DE LA PRIMERA PAGINA)

reunirán los gobernadores.

Se ha sabido, mientras tanto, que empeora la situación en torno al edificio del Ayuntamiento. Los funcionarios franceses han quemado los papeles confidenciales, en vista de la creciente tensión. Al Ayuntamiento han llegado refuerzos de policía del sector soviético. Aproximadamente 75 rodearon el edificio mientras un número no determinado ha penetrado al Ayuntamiento.

"Quédense en sus habitaciones y no traten de salir", se advirtió a los oficiales de enlace y a los periodistas. "Nosotros sabemos a quiénes buscamos y vamos a encontrarlos". No hay duda de que la policía alemana soviética se dispone a recorrer minuciosamente el edificio en busca de los policías alemanes occidentales que están ocultos allí.

Decenas de no comunistas de la Asamblea Municipal, por otra parte, se reunieron en sesión especial y acordaron celebrar sesión extraordinaria de la Asamblea a las 10 de la mañana del miércoles en el sector británico, el mismo lugar donde se reunió anoche. Se acordó por unanimidad no volver a reunirse en el Ayuntamiento hasta que la policía soviética ofrezca garantías.

MOTIVO DE LA SUSPENSION

La suspensión de las reuniones de los gobernadores la precipitó aparentemente el hecho "que la zona de desacuerdo" es mucho más amplia de lo que se había pensado y coincidió con el esfuerzo aparentemente final de la policía alemana oriental, auxiliada por los soviéticos, para localizar a más de 20 policías alemanes occidentales que se hallan ocultos en el edificio.

Dentro del Ayuntamiento están también los oficiales de enlace norteamericanos, británicos y franceses a los cuales se les ha negado la salida.

Veinte rusos bien armados llegaron en un jeep y se unieron a los policías alemanes occidentales para rodear el Ayuntamiento. El Teniente Coronel Henry Whiteford, oficial de enlace británico, trató de entrar al edificio, pero se lo impidió un agente policial vestido de civil.

"No me importa quién sea usted" le dijo el policía cuando Whiteford trató de identificarse: "nadie va a entrar al edificio". A las 21.40 horas la policía ordenó a los peatones que desalojaron las aceras y prohibió el tránsito de vehículos por las calles adyacentes.

El oficial de enlace francés, capitán Víctor Siegelmayer, trató de abrirse paso hacia el centro del edificio por la fuerza; saltó una reja, pasó por sobre un policía alemán y dió de puntapié a otro, y echó a correr escala arriba hacia el segundo piso.

Un grupo de policías le dió alcance y casi arrastrándolo lo echó del edificio, pese a su resistencia.

Se trabó la lucha...

(DE LA PRIMERA PAGINA)

entre la India y el principado, en noviembre del año pasado.

NUEVA DELHI, 7.— (U. P.). — Oficialmente se anunció esta noche que ayer lunes las tropas indias cruzaron la frontera de Haiderabad y combatieron durante 10 minutos con las fuerzas de este principado, interviniendo en el choque tanques, vehículos blindados y armas automáticas.

El anuncio dice que después del choque, las tropas indias regresaron al territorio hindú.

Este incidente ha sido el peor de todos los que se han producido hasta ahora y la situación empeora por momentos. Sólo horas antes el Primer Ministro, Jawaharlal Nehru, había informado al Parlamento que la India, había demandado el derecho de estacionar sus tropas del principado.

La India quiere que Haiderabad, se una a la Unión de los estados hindúes, pero el Nizam, o príncipe del estado, se ha negado rotundamente.

RENDICION

El comunicado hindú, dice que una unidad del regimiento de lanceros de Haiderabad, con vehículos blindados, se rindió a las fuerzas tanquistas hindúes después de diez minutos de combate.

EMPEORAMIENTO...

(DE LA PRIMERA PAGINA)

resultado el levantamiento del bloqueo de Berlín.

Despachos procedentes de Berlín anuncian que los Gobernadores militares norteamericano, ruso, británico y francés, se reunieron por séptima vez, y algunos funcionarios creen que los Gobernadores no volverán a reunirse hasta recibir nuevas instrucciones de sus respectivos Gobiernos.

El Consejo de Seguridad Nacional se reunió en secreto en la Casa Blanca a las 15 horas, y el secretario de prensa dijo a los periodistas que tal reunión fué convocada para discutir "la situación en Berlín". Rehusó entrar en detalles o comentar acerca de la importancia de dicha reunión.

Se ensancha brecha...

(DE LA PRIMERA PAGINA)

ticia de que los gobernadores militares de las cuatro potencias de ocupación en Alemania, están a punto de llegar a un acuerdo definitivo para el levantamiento del bloqueo de la capital alemana.

Los funcionarios que concurren a la reunión de los gobernadores, dijeron que la de hoy será, tal vez, la última y que, después de ella, los acuerdos tomados aquí serán trasladados a los gobiernos de las cuatro potencias para la determinación final.

Estas declaraciones las hicieron los funcionarios durante un breve receso, a las siete de la noche, de las conversaciones de los gobernadores norteamericano, general Lucius D. Clay; el británico, Sir Brian Robertson; el francés, general Pierre Koenig y el soviético, mariscal Vassily D. Sokolovsky.

EL BLOQUEO

Desde hace días circulan versiones sobre el "inminente" levantamiento del bloqueo. Las fuentes de propaganda soviéticas han dado a entender que el 15 de septiembre es la fecha más probable.

Un sólo Berlín o un Berlín dividido es el trofeo de la contienda entablada entre los partidarios de la Unión Soviética y los de las potencias occidentales. Esta contienda ha resultado ya en que los comunistas, patrocinados por los soviéticos, le ganarán temporalmente, al menos, la partida al Concejo Municipal de Berlín, elegido libremente por los berlineses.

REUNION COMUNISTA

Elementos del partido comunista y partidos filocomunistas se reunieron esta noche en el edificio de la Municipalidad, enclavado en el sector soviético, en lo que ha parecido ser una reunión organizada del gobierno del sector oriental, totalmente diverciado de la administración elegida. Llamándose asimismo "bloque democrático", este grupo del frente comunista se comprometió a respaldar el programa comunista de auxilios invernales para Berlín.

Potentes reflectores eléctricos y cámaras cinematográficas dieron esta noche a la reunión un aspecto de un escenario fílmico de Hollywood. El programa comunista de auxilios invernales se basa en el concepto de que todo Berlín debe quedar bajo su jurisdicción y sujeto a los recursos del sector oriental soviético.

Un portavoz del partido demócrata, simpatizante de los comunistas, declaró en la reunión de la Municipalidad que el "bloque democrático" no tiene deseo de divorciarse de la Asamblea Municipal. Sin embargo, "si la Asamblea rehusa sancionar el programa comunista de auxilios invernales, entonces se separará de ella".

"Si la Asamblea no respalda el programa", agregó, "movilizaremos a la opinión pública para que obligue su aplicación".

"DEFIENDO Y BUSCO EL PERFECCIONAMIENTO DE LAS CONQUISTAS SOCIALES", DECLARA S. E.

VARIOS PROYECTOS DESPACHO EL SENADO EN LA SESION DE AYER

Intensa actividad desarrolló ayer el Senado despachando varios proyectos y dejando pendientes otros para la sesión de esta tarde.

Damos a continuación una versión extractada de los asuntos considerados ayer por esa Corporación legislativa.

Sesión ordinaria en martes 7 de septiembre de 1948.— Presidencia de los señores Alessandri Palma y Martínez Montt.

CALIFICACION DE URGENCIA

Se acordó la simple urgencia para el proyecto que prorroga el aumento de ciertos impuestos establecidos en la ley 6.915, y que consulta el financiamiento de la Corporación de Fomento a la Producción, y para el proyecto que aumenta los recursos económicos de la Sociedad Constructora de Establecimientos Hospitalarios.

FACIL DESPACHO

En la Tabla de Fácil Despacho se aprobaron los siguientes proyectos:

El que autoriza a la Municipalidad de La Calera para enajenar una faja de terreno de su propiedad a la Fábrica de Cemento "El Melón".

El que autoriza la transferencia de un predio fiscal al Cuerpo de Bomberos de Constitución.

La moción del señor Correa, que autoriza la transferencia a la Caja de la Habitación Popular del terreno Fiscal que ocupa dicha Caja en la Población Manso de Velasco, en Cauquenes.

A COMISION

Se acordó enviar a la Comisión de Hacienda el proyecto que concede recursos para la terminación de los edificios del Cuerpo de Bomberos de Curicó, y de la Sala de Espectáculos de Talca.

En el orden del Día, se despacharon los siguientes asuntos:

Se aprueba en tercer trámite el proyecto que autoriza al Presidente de la República para dispensar, en el ascenso de los Oficiales de las Fuerzas Armadas, el requisito de determinados cursos en las Escuelas de Armas y Academias.

Se considera en cuarto trámite y se acuerda insistir en las modificaciones del Senado, hechas al proyecto que modifica las leyes 5,931 y 6,245, sobre beneficios a receptores del servicio de Cobranza Judicial de Contribuciones Morosas y cobranza Judicial de Consumos Morosos de Agua Potable.

A petición de la Comisión informante se rechaza el proyecto de ley por el cual se declaraba la inaplicabilidad de las disposiciones de la ley de alcoholes y bebidas alcohólicas, para la provincia de Magallanes.

Se aprueba el proyecto de la Cámara de Diputados que libera a la Caja de Colonización Agrícola, de las deudas de regadío que gravan a los predios "Camarones" y "Guya".

Se aprueba el proyecto que transfiere a la Caja de la Habitación Popular el dominio de ciertos terrenos en Curacautín.

Se aprueba el proyecto que transfiere el dominio de un predio fiscal en Achao, al Cuerpo de Bomberos de esa ciudad.

Se aprueba el proyecto por el cual se autoriza a la Municipalidad de Nogales para contratar un empréstito.

A petición del señor Guzmán se trató de inmediato y resultó aprobado el proyecto por el cual se autoriza la enajenación de una propiedad fiscal en Osorno para incrementar los fondos de construcción del nuevo edificio del Liceo de Niñas de esa ciudad.

Se aprueba el proyecto de la Cámara de Diputados que dispensa del requisito de marca de agua a una partida de 150 toneladas de papel destinadas a la Sociedad Periodística del Sur.

MODIFICACIONES A LA LEY GENERAL DE BANCOS

Sin discusión se aprueba el proyecto de ley iniciado en un Mensaje del Ejecutivo, por el cual se introducen diversas modificaciones a la Ley General de Bancos.

A COMISION

Se acordó enviar a la Comisión de Agricultura el proyecto que condona la las deudas contraídas con el Fisco por los ocupantes de las poblaciones mineras de la Provincia de Atacama.

AL ARCHIVO

A petición de las comisiones del Senado, se acordó enviar al Archivo diversos proyectos que han perdido su oportunidad.

DESIGNACION DEL FISCAL DEL INSTITUTO DE ECONOMIA AGRICOLA

El señor Ladislao Errázuriz se refiere a la medida adoptada por el Gobierno en orden a designar Fiscal del Instituto de Economía Agrícola al señor Hugo Zañartu, sin esperar la proposición de la terna respectiva, que había sido aplazada por petición expresa del Ministro de Agricultura a petición del Presidente de la República.

El señor Del Pino manifiesta que comparte las observaciones del señor Errázuriz, solidariza con él y también formula la renuncia del cargo de Consejero del Instituto de Economía Agrícola.

El señor Rivera expresa que a su juicio el procedimiento seguido por el Gobierno está equivocado, pero que la Contraloría General de la República dictaminó en el sentido de que se podía proceder a designar Fiscal del referido Instituto sin el requisito de la terna. Añade que en su concepto, no ha habido el propósito de atropellar al Consejo del mencionado organismo, y termina formulando indicación para rechazar las renuncias de los señores Errázuriz y Del Pino, por contar con la confianza del Senado.

Se acordó rechazar las renuncias de los señores Errázuriz y Del Pino.

RENUNCIA DEL SEÑOR DROGUETT COMO CONSEJERO DE BENEFICENCIA

A petición del señor Aldunate se rechaza la renuncia hecha de su cargo de Consejero de la Junta Central de Beneficencia Pública y Asistencia Social, por el señor Arturo Droguett del Fierro.

INDICACIONES

A indicación del señor Prieto se trata sobre tabla y resulta aprobado el proyecto por el cual se transfiere a la Municipalidad de Castro los terrenos ganados al mar, con motivo de la construcción del malecón de la calle Lillo de esa ciudad.

A indicación del señor Arturo Alessandri se acuerda eximir del trámite de Comisión, y se anuncia en Fácil Despacho los proyectos sobre concesión de fondos para la construcción del camino de General Cruz a Pemuco, y sobre autorización al Director General de los Ferrocarriles del Estado para donar las casas de emergencia de la población ferroviaria de Caillán a obreros de esta empresa.

MONUMENTO A GERMAN SEGURA

A petición del señor Maximiano Errázuriz se trata sobre tabla, y resulta aprobado el proyecto por el cual se autoriza la erección de un monumento en Linares a Germán Segura, héroe del Combate de Iquique.

A petición del señor Walker se anuncia en el Fácil Despacho de la sesión de hoy miércoles el proyecto sobre empréstito a la Municipalidad de Las Condes.

A petición del señor Fernando Alessandri se acuerda anunciar en el Fácil Despacho de la sesión de hoy el proyecto sobre erección de un monumento a la memoria del Obispo Monseñor Carlos Labbé.

INTERNACION DE VINOS DEL PERU

El señor Torres manifiesta que el Convenio Comercial entre Chile y el Perú, que se está aplicando sin haber sido ratificado por el Congreso, permite introducir alcoholes, aguardientes y vinos elaborados en el Perú, sin pagar derechos de internación, con lo cual se realiza una competencia desfavorable a los productos similares de los valles de Huasco y Elqui. Observa, además, que los licores provenientes del Perú son nocivos a la salud, debido a que se emplea la maleza como materia prima para fabricarlos.

Finalmente pidió que en su nombre se oficie a los Ministros de Relaciones Exteriores, de Hacienda y de Economía y Comercio, transcribiéndoles sus observaciones.

HOMENAJE AL EX PRESIDENTE DE CHECOESLOVAQUIA, SEÑOR BENES

El senador radical señor Ulises Correa, rinde un sentido homenaje a la memoria del ex Presidente de Checoeslovaquia, señor Eduardo Benes, recientemente fallecido, destacando los altos merecimientos de este estadista, su lucha por la defensa de los principios de libertad y democracia y la pérdida que ha significado su muerte para las naciones democráticas.

HOMENAJE AL PARLAMENTO ITALIANO

A petición del Presidente, señor Alessandri, se aprueba un proyecto de acuerdo, en el cual, con motivo del centenario del Parlamento Subalpino de Turín, el Senado significa al Congreso Nacional de Italia, su adhesión a los postulados de libertad y soberanía que sustenta la nueva República, y se acuerda transcribir este acuerdo al Senado de ese país. Se acuerda, además, insertar en el Diario de Sesiones un memorándum que contiene la relación histórica del establecimiento del Parlamento italiano.

HOMENAJE AL BRASIL

El senador conservador señor Cruchaga Tocornal rindió homenaje al Brasil con motivo de la celebración de su aniversario patrio, destacando los tradicionales vínculos que han unido a ambos pueblos desde la iniciación de nuestra vida como estados soberanos, y formuló votos por la creciente unión de nuestras naciones y por la prosperidad del pueblo y gobierno del país hermano.

Finalmente, y a petición suya, se acordó enviar un cablegrama de congratulación al Senado brasileño.

CONSORCIO DE ADMINISTRACIONES AGRICOLAS

El señor Videla Lira se refirió a las publicaciones aparecidas últimamente en la prensa sobre disolución del Consorcio de Administraciones Agrícolas. Agregó, que tanto el Seguro Obrero como otras instituciones que lo forman estudian la difícil situación en que se encuentra este organismo. Terminó solicitando el señor Videla, se oficie en su nombre al Ministro de Salubridad transcribiéndole sus observaciones y rogándole informe al Senado sobre la marcha del referido consocio y la política que se piensa adoptar al respecto.

ACTUACIONES DE LOS COMUNISTAS EN LOS SINDICATOS

El senador radical señor Angel Custodio Vásquez contesta las observaciones de sesión anterior formuladas por el señor Contreras Labarca, en las que se refirió a la política seguida por el Gobierno y por el Partido Radical. El señor Vásquez desmintió las aseveraciones del senador comunista y dió a conocer la política seguida por los comunistas en la administración de los fondos sindicales, y la deslealtad que tuvieron para con el Presidente de la República y para con los demás partidos de Gobierno, durante el tiempo en que sirvieron varias carteras de Estado.

SOLICITUDES PARTICULARES

A petición del señor Aldunate se constituyó la Sala en sesión secreta para ocuparse del despacho de solicitudes particulares.

Se levantó la sesión.

En una comunicación enviada a Asamblea Radical de Ñuñoa

Con extraordinaria asistencia celebró sesión la Asamblea Radical de Ñuñoa, presidida por don Gustavo de la Torre, ocupándose de diversos asuntos de interés para el Partido Radical.

Se dió a conocer una carta de S. E. el Presidente de la República al presidente de la asamblea, con la cual da respuesta al voto aprobado en la sesión anterior, en el sentido de respaldar la acción del Primer Mandatario, en orden al establecimiento de nuevas medidas de carácter social, en cumplimiento del programa del 4 de septiembre de 1946, y en la defensa y consolidación de los beneficios ya obtenidos por las clases trabajadoras, carta que es del tenor siguiente:

"Santiago, septiembre 2 de 1948.— Señor don Gustavo de la Torre B., presidente de la Asamblea Radical de Ñuñoa.— Presente.— Mi distinguido presidente y amigo:

Con gran complacencia acuso recibo de su comunicación de 31 de agosto último, en la cual Ud. se ha servido transcribirme el voto aprobado por la Asamblea Radical de Ñuñoa, en su sesión del 28 del mes ppdo., por que me he impuesto con particular interés.

Es muy grato para el Presidente de la República comprobar que sus correligionarios comprenden no sólo su prescripción por los diversos problemas que cada día tiene que afrontar, sino, más aún, aplaudan las resoluciones que en ella adopta, todas ellas de acuerdo con las líneas del programa trazado el 4 de septiembre de 1946.

Bien lo expresa el acuerdo transcrito, que el Presidente de la República defenderá, sin reticencia alguna, todas las conquistas sociales alcanzadas por empleados y obreros, y todavía más, procura el perfeccionamiento de ellas, para que la aplicación de los preceptos legales que las han otorgado, alcancen vigorosa y efectivamente el objetivo que se tuvo para ello, esto es, el bienestar general de nuestras clases laboriosas.

Quiero rogarle haga llegar a todos mis correligionarios de la Asamblea de Ñuñoa, mis sinceros agradecimientos por la comprensión que tienen para la labor del Presidente de la República, y expresarles que ella nos sirve de valioso estímulo en nuestras duras tareas.

Tiene el agrado de saludarle muy atentamente su Afmo. correligionario y amigo.— (Fdo.) Gabriel González Videla".

Acto seguido, la asamblea abordó un estudio de carácter económico en relación con la política que debía seguir el Partido Radical en estas materias, haciéndose resaltar la conveniencia de la acción efectiva de los organismos técnicos correspondientes.

DOCE PROYECTOS DESPACHO AYER LA CAMARA EN SESION ORDINARIA

La Cámara de Diputados se reunió ayer en sesión ordinaria, bajo la presidencia de don Carlos Atienza y con asistencia de 61 diputados y de los Ministros de Hacienda, Salubridad, Obras Públicas, Trabajo y Justicia.

A continuación damos un resumen de la sesión de ayer:

CUENTA.— Se da cuenta de diversos documentos, entre ellos un oficio del Ejecutivo, comunicando que ha cesado en sus cargos de consejeros los diputados comunistas, y otro del Director del Registro Electoral, en que da cuenta de haber cancelado la inscripción de los Partidos Comunista y Progresista Nacional.

—Se concede permiso constitucional, para que se ausente del país por más de treinta días al diputado señor Radomiro Tomic.

—De acuerdo con lo resuelto por los comités parlamentarios, se procede al despacho sin debate de los siguientes proyectos de ley, que figuraban en la Tabla de Despacho Inmediato: liberación de derechos de internación al material destinado al Cuerpo de Bomberos de Copiapó; liberación de derechos de internación al material consignado al Cuerpo de Bomberos de Talcahuano; liberación de derechos de internación de una ambulancia para el Hospital San José, de Victoria; autorización a la Municipalidad de Quilaco para transferir al Fisco un terreno; establece que la elección de regidores de la comuna de Coyhaique se verificará el 31 de noviembre de 1948; autorización a la Municipalidad de Las Condes para contratar un empréstito; autorización a la Municipalidad de Peumo para contratar un empréstito; modificación del artículo 25 del Código del Trabajo, respecto de la jornada de trabajo del personal de cocina y ramos similares; establece un impuesto adicional sobre los bienes raíces de la comuna de Villarrica para obras de beneficio del Cuerpo de Bomberos y Club Aéreo de esa ciudad; autorización a la Municipalidad de Los Lagos para donar un terreno al Fisco; amnistía a don Julio Canales Montecinos, y modificación de la ley 6.956, que autorizó a la Municipalidad de Porvenir para contratar un empréstito.

—Se considera, en seguida, el proyecto que aumenta las pensiones de jubilación de los ex empleados municipales. Habla el señor Rosales, y algunos diputados protestan pidiendo se concrete el debate. Se forma un incidente entre los señores Irarrázaval y Díaz Ilurrieta. Son llamados al orden. Luego informa el señor Aldunate. Se aprueba el proyecto en general y se acuerda enviar las indicaciones formuladas a Comisión, y tratar el proyecto en Fácil Despacho de la sesión del martes próximo, con o sin informe.

—Se trata el proyecto que autoriza al Presidente de la República para enajenar el edificio que ocupa el cuartel general de la Tercera División del Ejército en Concepción. Informa el señor García Burr, se aprueba el proyecto en general y queda despachado en particular.

—Se debaten las observaciones formuladas por el Ejecutivo al proyecto de ley que incorpora al personal de imprentas particulares al régimen de previsión social de la Caja de Empleados Públicos y Periodistas. El señor Ríos Valdivia impugna y pide el rechazo de la observación al artículo primero. Apoya el señor Berman. Se pronuncia a favor el señor Correa Letelier y el señor Varas Contreras (Ministro de Salubridad) aclara la situación. La Cámara acuerda rechazar la observación de S. E. al artículo primero. Luego se aprueban las observaciones que inciden en los demás artículos y queda despachado el proyecto totalmente.

HORA DE INCIDENTES

—El señor Cofuepán continúa sus observaciones respecto de la denuncia que hizo en una sesión anterior, de la explotación irregular de la madera que pertenece a una comunidad indígena, ubicada en Lonquimay, y pide la intervención de los Poderes Públicos al respecto.

—El señor Yáñez Velasco expresa que ha vacado una de las Notarías de Rancagua, por traslado del funcionario que la servía. Sabe que existen gestiones para suprimirla, lo que encuentra inconveniente para el buen servicio, por lo que espera que el Gobierno no resuelva dejar sólo una en esa ciudad.

—El señor Letelier (Ministro de Justicia) manifiesta que realmente se ha hecho esta petición y ha pedido informe al Poder Judicial para resolver.

—El señor Yáñez Velasco espera que la Notaría no sea suprimida.

—El señor González Madariaga se refiere a la situación creada a la población de Puerto Natales, que reúne más o menos nueve mil habitantes, y que ha vivido de dos actividades conocidas: la crianza de ganado ovejuno en terrenos de la Sociedad Explotadora de Tierra del Fuego y la explotación del frigorífico de Puerto Natales, el más importante de la zona. Con motivo de la paralización definitiva de este frigorífico, se está produciendo alarmante cesantía en Puerto Natales, y la única solución que se admite es la de subdividir los terrenos adyacentes a la ciudad entre sus pobladores, solución que no es difícil alcanzar pronto, porque la sociedad acepta la permuta de dichos terrenos con otros de propiedad fiscal ubicados en el mismo territorio. Lee párrafos de una carta de un dirigente de la localidad, que menciona una variedad de productos agrícolas que se dan con éxito en Puerto Natales, y que ahora, por falta de terrenos públicos explotables, deben ser llevados al norte del país o importados de Argentina. Termina pidiendo se oficie al Ministro de Tierras, para que acelere esta solución.

—El señor Durán Neumann, se refiere a la contestación de los empleados particulares a su último discurso. Recuerda que en esa ocasión lanzó un desafío, que si había irregularidades en su proceder como abogado, renunciaba a su candidatura; pero si no las había, el señor Maass debía renunciar a la presidencia de la Confederación de Empleados, porque no tendría autoridad moral para ejercer su cargo. En la publicación, el señor Maass dice que no acepta el desafío porque el discurso del diputado que había fué injurioso. Esta actitud retrata una vez más la cobardía de este dirigente y es una razón para que quién a firme las expresiones que sobre él tuvo en al sesión del miércoles.

—Se acuerda una sesión especial para mañana (hoy), de 11 a 13 horas, con el objeto de tratar el proyecto de ley que reforma el Estatuto Orgánico de la Corporación de Reconstrucción y Auxilio.

—El señor Godoy Urrutia se refiere a la situación creada al Partido Comunista. Anuncia que reclamarán al Tribunal Calificador de Elecciones, sobre la decisión del Director del Registro Electoral, de eliminar del Registro a los Partidos Comunistas y Progresista Nacional; que recurrirán a los Tribunales de Justicia para pedir la inaplicabilidad de la eliminación de los Registros Electorales, de la inscripción de los comunistas, y que, en cuanto a la casación en sus cargos de consejeros de los diputados comunistas, solicita que este asunto sea enviado en informe a la Comisión de Legislación y Justicia.

SESION DE LA NOCHE

La Cámara celebró una nueva sesión especial para ocuparse del proyecto sobre construcción de Viviendas Económicas de que es autor el diputado conservador señor Pereira Lyon.

Hablaron diversos oradores y el estudio quedó pendiente.

NO SUFRA DE LOS NERVIOS
El "NEURO FOSFATO ESKAY" actúa directamente sobre las células nerviosas.
Sus componentes son fuentes de energías con un sabor agradable.
De uso en todas las edades.
TOME
NEURO FOSFATO ESKAY
Base Glicerofosfato de Cal, Sodio y Estricnina

EN SECTOR COMERCIAL FRANKLIN,
ARRENDAMOS
ESPLENDIDO LOCAL CON SUBTERRANEO Y TOILETTE
ENTREGA INMEDIATA
BANCO SUD AMERICANO
(COMISIONES DE CONFIANZA)
AGUSTINAS 1207

Aliviol

CASIMIR INGLES
COLORES AZULMARINO Y NEGRO, $ 554 EL METRO (PRECIO OFICIAL)
FRANELA FINISIMA
IMPORTADA DE PURA LANA INGLESA
En 4 tonos de color gris, a $ 696 metro. (Precio oficial)
VENTA UN CORTE POR CLIENTE
LA GENERAL DE TEJIDOS
DEPOSITO N.o 1 — MORANDE 617

¡MATERIALES!
Fierro para techo, puertas, ventanas, galería, balcones, ventanas de fierro, tablas, piso y cielo, roble, pino oregón, baldosas, tejas, parquet de lingue grueso, etc., de las nuevas demoliciones.
Arturo Prat 650 — Fono 67949
COMPRO EDIFICIO PARA DEMOLICION

PARTIDO DEMOCRATICO DE CHILE

AGRUPACION PROVINCIAL DE SANTIAGO

Habiendo fallecido la señora

CELIA OLAVE DE SAEZ

esposa de nuestro distinguido y prestigioso correligionario, don Daniel 2.o Sáez, rogamos a nuestros conocidos se sirvan concurrir a sus funerales, que se efectuarán hoy miércoles, a las 4 P. M., partiendo el cortejo de su casa habitación, calle Maruri N.o 625, en dirección al Cementerio General.

El Presidente.

DEFUNCION

COOPERATIVA DE PREVISION Y CREDITOS EL PINO LTDA.

Ha fallecido en Viña del Mar la señora

MARIA LUISA RAMIREZ DE CHACON

esposa, madre y suegra de los socios Arturo y Raúl Chacón, y de la señora Inés Pino de Ch.

Sus funerales se efectuarán hoy en Viña del Mar.

El Consejo.

EXPRESION DE GRACIAS

Damos nuestros sinceros agradecimientos a todas las personas que nos acompañaron en los funerales de nuestro querido hijo y hermano

CARMELO ARCUCH FLORES

La familia.

EXPRESION DE GRACIAS

Damos los más sinceros agradecimientos a las instituciones, amigos y compañeros que se dignaron acompañar hasta su última morada los restos de nuestra querida e inolvidable esposa, hija, hermana y yerna, señora

JUANA LORCA DE FLORES
(Q. E. P. D.)

Su esposo Julio Flores y familia.

DEFUNCION

Ha dejado de existir nuestro querido deudo

ONOFRE DEL CARMEN ZUSIGA

sus funerales se efectúan hoy miércoles, a las 16 horas, partiendo el cortejo de su casa habitación, calle Cabildo N.o 354.

La familia.

DEFUNCION

Ha dejado de existir nuestro querido e inolvidable esposo, padre y abuelo, don

SALVADOR CUBILLOS ZUSIGA
(Q. E. P. D.)

Sus funerales se efectuarán hoy, a las 10.30 horas, partiendo el cortejo desde la Parroquia de Nuestra Señora de Dolores (Carrascal), en dirección al Cementerio General, después de una misa que se oficiará por el descanso de su alma, a las 10 horas.

La familia.

IN MEMORIAM

Hoy, miércoles, séptimo aniversario del fallecimiento de mi adorado padre, don

RAFAEL MARDONES LEYTON

se oficiará una misa por el descanso de su alma en la capilla del Cementerio General, a las 11 horas.

Su hija Amanda Mardones de Mena.

DEFUNCION

Ha dejado de existir nuestro querido amigo, suegro y abuelito, don

MIGUEL FILIU MIRANDA

Sus restos serán sepultados hoy en el Cementerio General. El cortejo partirá a las 17 horas desde la Capilla del Pensionado del Hospital San Vicente.

La familia.

DEFUNCION

Ha fallecido nuestra querida tía, señorita

AVELINA PRIETO MOLINA

Sus funerales se efectuarán hoy en el Cementerio General. El cortejo saldrá a las 10 horas, desde su casa-habitación, Lira N.o 150, donde se oficiará una misa a las 9 horas, por el eterno descanso de su alma.

Ricardo Prieto Buller - Marcela Molina de Prieto.

Atendido por la Empresa Azócar.

EMPRESA FORLIVESI
FUNERALES
TORTORA, MENENDEZ Y ROSENDE
COMPAÑIA 1037 Teléfono 88716
SAN ANTONIO 444 Teléfono 32770
FORLIVESI es la Empresa de mejores servicios fúnebres y precios más módicos. Cuenta con las mejores carrozas de Santiago y Valparaíso.
EN VALPARAISO: AVENIDA PEDRO MONTT 1799, 2.do CARRERA — FONO: 5420.

INTENSA LABOR REALIZA SERVICIO MEDICO DE CAJA DE SEGURO OBRERO

RANCAGUA, 7.— Con el objeto de informar a nuestros lectores acerca de la importante labor que realiza la Caja de Seguro Obrero Obligatorio en favor de la colectividad, nos hemos entrevistado con el Médico Director zonal, doctor Juan Bautista Reyes Macaya, quien nos informó ampliamente sobre el particular.

Los servicios de la Caja de Seguro —empieza diciéndonos nuestro entrevistado— se hallan divididos en administrativos y médicos. Los servicios de esta zona, con asiento en Rancagua, comprenden las provincias de O'Higgins y Colchagua, en cuya jurisdicción existe un centro regional, ubicado en San Fernando; tres centros locales ubicados en Rengo, Santa Cruz y San Vicente y nueve centros primarios en las localidades de Graneros, Doñihue, Requinoa, Peumo, Las Cabras, Pichidegua, Chimbarongo, Chépica y Peralillo. Se cuenta, además, con dos Casas de Socorros de Beneficencia, que están al servicio de los asegurados de Nancagua y Pichilemu. Podemos agregar, manifiesta el doctor Reyes, que complementa los distintos servicios de la Caja en esta zona las 43 Postas de primeros auxilios, estando cada una a cargo de un practicante residente y de siete estaciones médicos rurales.

Se ha iniciado una campaña contra la tuberculosis, habiéndose aplicado hasta el 31 del pasado mes de agosto 258 vacunas BCG y 313 reacciones mantaux. Agrega el doctor Reyes que no solamente estas vacunas se aplicarán a los niños inscritos en las diversas oficinas, sino que se establecerán vacunatorios para los escolares y adultos, previa autorización correspondiente. El Jefe zonal espera de todas las autoridades y jefes de reparticiones la debida comprensión a esta campaña y la

Dr. don Juan B. Reyes, Médico Director Zonal de la Caja de Seguro Obrero de O'Higgins y Colchagua

colaboración necesaria para poder obtener resultados efectivos.

Nuestro entrevistado nos dice que durante el mes en curso se celebrará el aniversario de la promulgación de la Ley 4,054 y se repartirán algunos premios de estímulos.

Ahora, ateniéndonos a los números podemos informar lo siguiente: atenciones prestadas en las provincias de O'Higgins y Colchagua en 1947, 214.975; recetas despachadas, 226.470; total atenciones dentales, 27.839; radioscopias, 7.900; radiografías, 2.265; ex laboratorio, 20.434; servicios visitadoras a domicilio y tramitaciones, 6.559; visitas a domicilio y enfermeras sanitarias, grupos familiares encuestados, 2.305.

Expresa finalmente el Director Zonal de tan importantes servicios, que en su afán de perfeccionar el rodaje administrativo y de atender en la mejor forma posible a los asegurados, todo el personal está dispuesto a esforzarse por que la Caja del Seguro Obrero Obligatorio cumpla su misión oportuna y eficazmente, con un sentido profundamente humano y social. — (CARDENAS, corresponsal).

CARIÑOSO HOMENAJE SE TRIBUTARÁ A S. E. EN SU PRÓXIMA VISITA A CURICÓ

CURICO, 7.— S. E. el Presidente de la República, señor Gabriel González Videla, de acuerdo con la invitación que le fué hecha por las autoridades, visitará Curicó el viernes 24 del presente, para presidir el acto de inauguración de la Escuela Normal de Profesores "Cecilio Imable Y.", recientemente rehabilitada en funcionamiento desde julio último.

El Primer Mandatario hará este viaje en avión, acompañado de algunos Secretarios de Estado; del diputado don Raúl Juliet Gómez; del senador don Ulises Correa Correa, inspiradores de esta rehabilitación, y otros altos funcionarios de Gobierno.

Desde hace algún tiempo se están haciendo numerosos preparativos para recibir al Presidente de la República, a quien se le hará objeto de un grandioso homenaje. El programa de la recepción está esbozado en sus líneas general. S. E. será

Ya se están realizando los preparativos para recibir al Primer Mandatario. — Programa

recibido a las 10 horas del viernes 24, en el aeródromo "Dragones del General Freire", donde las autoridades le presentarán su saludo de bienvenida. Inmediatamente de llegar será invitado a la ciudad, pasando en automóvil por entre dos filas de instituciones sociales, deportivas, colegios, etc., que se situarán a lo largo de la entrada a la ciudad, lado nororiente, hasta la Intendencia.

Realizado el breve acto de la inauguración oficial de la Escuela Normal, habrá un desfile de estudiantes, scouts, bomberos, militares y diversas sociedades, en homenaje al Primer Mandatario, siendo un número sobresaliente de esta demostración popular, el desfile de más de dos mil huasos a caballo, que lo harán representando a todas las comunas vecinas.

Después de este desfile, S. E. será festejado con un cóctel en la Intendencia y después con un banquete popular de mil cubiertos en el Grupo Escolar. En la tarde concederá algunas audiencias, visitará reparticiones fiscales y otras instituciones, para regresar a la Intendencia y tomar un ligero descanso.

El Presidente de la República asistirá a las 19 horas al Teatro Victoria, donde hará uso de la palabra, y a las 22 horas concurrirá al Club de la Unión, donde la sociedad curicana ofrecerá en su honor una brillante recepción, para la cual ya se están haciendo los preparativos del caso.

Alojará S. E. en la Intendencia, para partir a las 10 de la mañana del sábado, por vía aérea, directamente a Viña del Mar, a pasar allí, como de costumbre, el fin de semana.

Hemos tenido conocimiento que asistirán a todos estos actos delegaciones de las diversas Escuelas Normales del país y alrededor de doscientos maestros educados en la antigua Escuela Normal de Curicó.

Una comisión especial está a cargo de los preparativos de este homenaje, que será el más grande que la provincia haya rendido a un Mandatario. — (RENE CORNEJO, corresponsal).

Obreros aplauden la labor de S. E.

TALCAHUANO, 7.— Los obreros de la Industria de Acero del Pacífico se reunieron en una concentración pública, con el fin de conocer la situación actual de su pliego de peticiones con la empresa.

En esta concentración hicieron uso de la palabra todos los dirigentes sindicales de la región. Se acordó, por aclamación, un voto de aplauso para S. E. el Presidente de la República y para el líder de los trabajadores, don Bernardo Ibáñez, por su labor en favor de las clases trabajadoras.

Se acordó también que se trasladara a Santiago toda la directiva, con el fin de entrevistarse con S. E. el Presidente de la República para solicitarle su intervención en el conflicto.— (EL CORRESPONSAL).

Eliminación de comunistas de R. Electorales

CONCEPCION, 7.— En cumplimiento de la Ley de Defensa de la Democracia, el Conservador del Registro Electoral de esta ciudad inició la eliminación de los registros de los miembros del Partido Comunista que figuraban inscritos.

EL PROGRAMA DE FIESTAS PATRIAS EN SAN ALFONSO

SAN ALFONSO, 7.— Los clubes deportivos "Enrique Concha" y "Tricolor", de San Alfonso, han preparado el siguiente programa para celebrar las Fiestas Patrias.

Día 18.— 10 horas, velada literaria; 11.15 horas, partida de ping-pong, entre los primeros equipos del "Enrique Concha", y el "Tricolor San Alfonso"; 11.55, competencia de rayuela; 12.30, almuerzo campestre; 14.30 horas, match de fútbol, entre los terceros equipos de ambas instituciones; 15.30 horas, encuentros entre los segundos elencos; 16.30 horas, presentación de los cuadros superiores. En estee encuentro de fondo se disputará un valioso premio donado por el Dr. don Mauricio Wainer.— (EL CORRESPONSAL).

GRUPO ESCOLAR PARA RANCAGUA

Sr. Luis Soto Bórquez

El Director de la Escuela N.o 1 de Rancagua, don Luis Soto Bórquez, ha realizado en la capital diversas gestiones tendientes a conseguir la construcción de un Grupo Escolar para esa ciudad.

En la tarde de ayer estuvo de visita en nuestro diario y nos manifestó que este anhelo de la ciudad se vería cumplido dentro de poco, ya que existían los mejores propósitos entre las autoridades educacionales, en orden a realizar esta obra.

Nos agregó que la Escuela N.o 1 de Rancagua funciona en un local sumamente estrecho, insalubre y que no reúne ninguna de las condiciones de un plantel educacional de esta naturaleza, máxime cuando tiene una matrícula de más de ochocientos alumnos que deben asistir a una escuela cuya salas de clases son un verdadero atentado para la salud de los escolares.

El señor Soto Bórquez nos manifestó, finalmente, que había encontrado la mejor acogida en la Sociedad Constructora de Establecimientos Educacionales, para llevar a feliz término esta obra que desde largo tiempo reclaman los habitantes de Rancagua.

Fué entregado un taller a los reos

LEBU, 7.— Gracias a las gestiones del Patronato de Reos, se ha logrado dar término a la confección de bancos carpinteros y demás útiles, para la instalación del Taller de Carpintería y Mueblería que funciona en el Penal.

El Intendente de la Provincia, don Máximo Venegas, acompañado de los miembros del Patronato, procedió a inaugurar el Taller, haciendo entrega oficial de él, al alcalde de la Cárcel.

Los reos se mostraron altamente agradecidos de las autoridades y del Patronato.

MOBILIARIO PARA ESCUELA

La Escuela N.o 14, que sirve al alumnado del mineral de Boca-Lebu, y que está funcionando en su nuevo y cómodo edificio construído por la Compañía Carbonífera Victoria Lebú, ha recibido la primera partida de muebles, con que la dirección de los servicios educacionales concurre para dejarla en condiciones de servir a los fines para que fué creada. (PROUZA, corresponsal).

MATADERO ILEGAL ORIGINA DAÑOS A LOS HABITANTES DE "LA FLORIDA"

CON TAL MOTIVO LA CONFEDERACION DE EMPLEADOS PARTICULARES HA SOLICITADO LA APROBACION DE UN PROYECTO DEL GOBIERNO DESTINADO A CONJURAR EL PELIGRO DENUNCIADO.

La siguiente comunicación ha sido enviada al presidente y miembros de la comisión de Interior de la Cámara de Diputados, en relación con la construcción de un matadero en la comuna de La Florida:

Honorable señor:

La Confederación de Empleados Particulares de Chile, está en antecedentes de la creación de un Matadero ilegal que se construye en la Comuna de La Florida y en el deslinde con la Comuna de Ñuñoa.

En efecto, ha recibido de los Sindicatos de Gath y Chaves, de la Compañía Telégrafo Comercial y de Radio Telegrafistas, una comunicación que en su parte pertinente dice:

"Un grupo de empleados que pertenecen a los "Sindicatos firmantes adquirieron hace tres años unas parcelas en el sector llamado "Lomas de Macul", en la parte sur de la Comuna de Ñuñoa, cerca de su límite con la Comuna de La Florida".

"Mediante la ayuda de nuestra Caja de Previsión, y con grandes esfuerzos personales, hemos logrado construir nuestras casas, plantar árboles, instalar agua potable y alumbrado, fundar una escuela primaria, etc., todo lo cual ha mejorado grandemente dicho sector y le promete para el futuro un evidente porvenir".

"Por desgracia, la Municipalidad de la La Florida está construyendo, en la inmediata vecindad, un Matadero de gran capacidad, lo cual amenaza dañar gravemente la salubridad y seguridad del sector y ha de provocar a corto plazo su desvalorización".

"Conscientes de este peligro, los afectados se dirigieron al señor Ministro del Interior y en comunicación del 15 de abril del año en curso, le hicieron presente el daño que les amenazaba. También le advirtieron que éste no era un problema que les afectaba sólo a ellos en particular, sino una cuestión de bien público de vasto alcance. En efecto, aprovechándose de algunas omisiones de la ley 5,611, sobre construcción y explotación de Mataderos, varias comunas rurales próximas a Santiago explotan Mataderos que, so pretexto de abastecer sus pequeñas necesidades comunales, sirven, en verdad, para introducir carnes en la ciudad y en las comunas que, por disposición de dicha ley, deben ser abastecidas por el Matadero Regional de Santiago. Esta corruptela significa desleal competencia al actual Matadero de Santiago y, más aún, al futuro gran Matadero "Lo Valledor", el cual está construyéndose para abastecer a una población triple a la que ahora tiene la ciudad y sus comunas cercanas. Significa, también, burla de los precios oficiales y de las disposiciones sanitarias, como lo han podido comprobar las autoridades cada vez que han visitado dichos Mataderos rurales".

"En vista de todas las razones anteriores, los solicitantes pidieron al señor Ministro del Interior que, si lo tenía a bien, se sirviera enviar al Congreso un proyecto para modificar el artículo 18 de la Ley 5,611, en el sentido de que la Comuna de La Florida se incluyera entre aquellas que deben ser abastecidas de carne por el Matadero Regional de Santiago".

"El señor Ministro así lo tuvo a bien, y con fecha 22 de abril envió dicho proyecto que actualmente está para su informe en la Comisión de Interior de la Honorable Cámara de Diputados".

Esta Confederación ha estimado de suma justicia apoyar la petición de los Sindicatos que hacen la presentación y es por ello que se permiten recabar de US. y de la H. Comisión que usted preside, un pronunciamiento rápido de dicha modificación para que el artículo 18 de la Ley 5,611 sea modificado de acuerdo con el proyecto del Ejecutivo, solicitado con fecha 15 de abril y que con fecha 22 del mismo mes envió el señor Ministro del Interior a esa Honorable Comisión.

Con toda atención saludan a US. — (Fdos.): EDGARDO MAAS J., presidente nacional; ARMANDO ARACENA A., secretario general".

BLANCO 1161 VALPARAISO TELEFONO 4427

GANADO ARGENTINO LLEGO A PORTALES

Veinte reses argentinas llegaron en la madrugada de ayer a la Estación de Portales, procedentes de Los Andes y que constituye la primera partida que llega después de la interrupción del Transandino. Fueron sacrificadas inmediatamente en el Matadero Municipal de Portales, conjuntamente con otras partidas de ganado menor, para atender al consumo interno de la población.

La próxima partida consiste en 120 reses, las que deben llegar en la madrugada de hoy y que para atender a la demanda de consumo, deberán ser sacrificadas inmediatamente. Respecto a las demás remesas, nada se sabe aún.

ESPECTACULOS DE HOY

AVENIDA (5184).— Una mujer de la calle, Cabeza de hierro y El que recibe las bofetadas.
COLON (2949).— Concierto macabro.
CONDELL (2027).— Entre besos y California
CHILE 2599).— Racionamiento.
IRIS (2432).— Del lodo brotó una flor.
METRO (2111).— El hombre y la bestia.
MUNICIPAL (Viña) (81739).— La canción del sur.
ODEON (5315).— Miguel Strogoff y serial.
OLIMPO (Viña) (81380).— No me desampares.
ORIENTE (Viña) (85679).— Sargento al agua.
PALACE (2400).— Ardides de juventud y Actuación de Pepe Olivares.
PACIFICO (6057).— La manito del muertito.
REAL (2640).— Chaplinádas y Nosotros, los muchachos.
REX (Viña) (85050).— El embrujo de la rumba.
RIALTO (Viña) (81906).— La mujer marcada y la infiel.
RIVOLI (2268).— Acechada y Mirad los lirios del campo.
VALPARAISO (5522).— Su única salida.
VELARDE (4654).— El deseo.
VICTORIA (3778).— Cicatrices indelebles y Mensaje siniestro.
NOTA: Los números entre paréntesis corresponden al teléfono de cada teatro.

PROYECTO DE LA "CIUDAD DEL CINE" SERA ABORDADO EN VIÑA DEL MAR

El interesante proyecto de la Corporación Cinematográfica de Chile, para establecer en Viña del Mar, en terrenos ubicados en Reñaca, la "Ciudad del Cine", será abordado esta tarde en una reunión especial del Alcalde y los regidores de la Municipalidad viñamarina.

Ese proyecto que ya fué debatido en la Corporación edilicia, mereciendo elogiosos conceptos del jefe comunal y los regidores, que lo redactaron en principio, será encarado hoy en presencia de los componentes, para establecer las condiciones en que se llevaría a la práctica esa iniciativa.

Es oportuno consignar que el proyecto en referencia ha sido recibido en los círculos porteños y viñamarinos con singular interés, ya que él permitiría dar una orientación definitiva a la industria cinematográfica nacional y Viña del Mar, el principal centro de atracción turística del continente, luciría, además de sus preciados galardones de panoramas y clima, modernos estudios, un Hotel de Turismo y otras importantes construcciones en la "ciudadela" que se levantaría en Reñaca. Todo ello, por cierto, unido al intenso movimiento que daría la presencia en esa ciudad-balneario de los más destacados artistas cinematográficos del Continente.

PRIMER INGENIERO DEL "F. SCHWAGER" FALLECIO A BORDO

El primer ingeniero del barco carbonero "Federico Schwager", que está fondeado en Laguna Verde, descargando carbón para la Planta Eléctrica de dicha caleta, falleció a bordo, ignorándose la hora. El capitán del barco informó al Gobernador Marítimo de Valparaíso, capitán de navío, don Miguel Lagos Grant, que en la mañana de ayer fué encontrado muerto en su camarote el señor Sixto Fontecilla Díaz, primer ingeniero del barco.

Las causas del fallecimiento se desconocen. El cadáver del señor Fontecilla fué traído a Valparaíso, por orden del juez del crimen de turno para la autopsia médico legal y después ser sepultado en este puerto. Los funerales de este oficial mercante se efectuarán hoy.

NUEVO ESTANDARTE TENDRA REGIMIENTO "CORACEROS" N.o 4

El próximo sábado, a las 22 horas, se realizará en el patio central del Regimiento de Caballería "Coraceros" N.o 4, de Viña del Mar, la ceremonia de recepción y entrega del nuevo estandarte donado a esa bizarra unidad por el Círculo de Oficiales de Reserva.

MOVIMIENTO DE VAPORES

PROXIMAS LLEGADAS:
Hoy 8:
SANTA MARIA, de Nueva York
Mañana 9:
SANTO DOMINGO, del norte
SANTA ADELA, de San Francisco
Viernes 10:
BRASIL, de Oslo
ABIGAIL ADAMS, de San Francisco
ALMAGRO, de Arica
Domingo 12:
ANGOL, de Arica
PENCO, de Puerto Azucareros
PROXIMAS SALIDAS:
Hoy 8:
ALONDRA, para Arica
CALERA, para Coquimbo
APOLO, para Arica
Mañana 9:
SANTA MARIA, para Nueva York
IMPERIAL, para Talcahuano
MAGALLANES, para Arica
SANTO DOMINGO, para Iquique
Lunes 13:
PILAR, para Antofagasta

Belleza de LINEAS
ES UNA COCINA A GAS
"MADEMSA"
GARANTIDA POR SUS FABRICANTES
Tenemos diversos modelos que vendemos con facilidades de pago. Aproveche su visita para ver nuestros califonts tipo "PRESIDENTE"
STO. DOMINGO 1061 - LOCAL CIA. DE GAS

LA POBLACION DE MAS PORVENIR DE SANTIAGO

GRAN LOTEO DE LA CHACRA "EL CARMEN", SITUADA EN AV. INDEPENDENCIA 4201, A SOLO 6 1/2 KMTS. DE LA PLAZA DE ARMAS

400 SITIOS CON URBANIZACION DE PRIMERA CLASE

Calzadas y aceras de concreto, agua potable con planta propia, alumbrado y energía eléctrica, agua de riego, arbolados, plazas, etc. Micros cada minuto, a tres cuadras de la Población. Una vez terminada ésta, los micros llegarán hasta la misma Población.

TRABAJOS DE URBANIZACION EN PLENA EJECUCION

Sitios de 460 a 670 metros cuadrados, a precios entre $ 56.000 y $ 87.500, incluido el costo total de la urbanización. Diez por ciento al contado y saldo a 5 años plazo, en 60 cuotas mensuales, con 9% de interés.

EL PRIMER SECTOR DE 100 SITIOS, FUE TOTALMENTE VENDIDO EN TRES SEMANAS

Reserve hoy mismo su sitio en el SEGUNDO SECTOR, en las oficinas de los abogados señores

JORGE GONZALEZ VON MAREES y ALFREDO DEL VALLE ALLIENDE
AGUSTINAS 1350, 7.o PISO, OFICINA 706, TELEFONOS 87231 y 69708.
HORAS DE ATENCION: DE 11 A 1 Y DE 5 A 7.

Montas y competidores para las carreras del domingo próximo en ambos hipódromos

CLUB HIPICO

PRIMERA CARRERA. — 1200 metros.—A la 1.10 P. M.— (Jinetes aprendices).
1 José María 56, A. Marchessini
13 Suvarov 55, J. Rodríguez
9 Abarcas 53, R. Parada
14 Mamerto 53, S. Quezada
8 Quilleco 52, L. Saguel
19 Salvajón 53, M. Mockridge
20 Abrojo 52, G. Retamal
3 Dibujante 52, C. González
7 Yen 52, R. Aguilar
4 El Tani 51, L. Espinoza
16 Eiry 51, O. Castillo
10 Letargo 51, A. Silva
11 Le Puissant 51, R. Rodríguez
18 Los Duntes 51, R. Pérez
21 Maravedí 51, P. Torres
6 Narciso Negro 51, G. Plaza
5 Daga 50, F. Gatica
15 El Talta 50, R. Valencia
2 Remolque 50, G. Martínez
12 Escarcha 49, M. Valencia
17 Romilia 47, J. Espinoza

SEGUNDA CARRERA.— 1,300 metros.—A la 1.45 P. M.
14 Bes of Ali 54, A. Marchessini
16 Cañada 54, O. Valenzuela
17 Carena 54, J. Ortiz
6 Comarca 54, R. Parada
19 Confitura 54, F. Poblete
7 Drupa 54, J. E. Bravo
10 Dulce Ofelia 54, Edo. Jara
15 Injusta 54, C. Cruz
1 Kaserne 54, P. Flores
18 La Polla 54, G. Silva
8 L. Halifax 54, H. Pereira
6 Polilla 54, A. Silva
12 Premiada 54, Oscar Cáceres
4 Pura Pinta 54, C. González
11 Rip 54, H. García
2 Rosanna 54, L. Jara
9 Salbonita 54, M. Araneda
13 Soprano 54, R. Cornejo
20 Tralana 54, L. A. Correa
3 Trilladura 54, R. Olave

TERCERA CARRERA.— 1,200 metros.— A las 2.20 P. M.
7 Celinda 54, O. Valenzuela
10 Chachita 54, P. Flores
13 Daan 54, S. Quezada
17 Escena 54, R. Parada
19 Fabulosa 54, C. González
18 Faceta 54, M. Araneda
16 Ficticia 54, R. Cornejo
12 Heliopolis 54, J. Ortiz
14 Ligadura 54, A. Vásquez
3 M. Bonita 54, G. Silva
11 María Félix 54, L. Espinoza
5 Orgullosa 54, J. F. Marchant
9 Rosa Pompom 54, Edo. Jara
15 Sintomática 54, Julio González
8 Sueca 54, J. E. Bravo
2 Toyita 54, L. Pérez
1 Up 54, A. Silva
6 Vibrante 54, L. A. Correa
4 Zapatillita 54, A. Marchessini

CUARTA CARRERA.— 1,500 metros.— A las 3.00 P. M.
6 Acónito 56, M. Díaz
2 Brindis 56, H. Vergara
18 Orate 56, O. Castillo
26 Salerito 56, L. Espinoza
20 Mascarón 55, L. Seguel
8 Paola 55, P. Flores
7 Reacia 55, R. Parada
15 Capotera 53, A. Vásquez
10 Croupier 53, J. Espinoza
21 Fichada 53, J. Ortiz
4 Roseada 53, G. Vergara
11 Sebastián 53, F. Poblete
25 Bere 51, G. Silva
12 Digital 51, R. Madariaga
19 Piowawa 51, Oscar Cáceres
16 Egasti 50, Julio González
1 Lipin 50, J. E. Bravo
20 Saladino 50, M. Valencia
24 S. Balcarce 50, A. Silva
3 Cildela 48, R. Pérez
26 Pachá 48, N. N.
13 Solariega 48, R. Quiroz
9 Garroteado 47, C. Pérez
26 Magnolia 47, A. Marchessini
14 Cachamba 46, L. Jara
23 El Catalán 46, O. Castillo
17 Vasca 46, C. González
5 C. del Pilar 45, R. Rodríguez
22 Cachetón 45, J. Sotomayor

QUINTA CARRERA.— 1,500 metros.— A las 3.40 P. M.
1 Ducal 57, J. F. Marchant
14 Royal Helmet 57, L. A. Correa
4 Rocinante 54, M. Quezada
10 Rolf 54, J. Ortiz
3 Ka 53, J. Contreras
5 Cerro Alegre 52, J. E. Bravo
9 Bilbao 50, A. Vásquez
12 Kalinin 50, J. E. Bravo
7 La Vedette 50, G. Silva
2 Ceylan 46, M. Araneda
8 Estrella Polar 48, N. N.
13 Rex 48, L. Jara
6 Perverso 47, M. Valencia
11 Lutecita 46, A. Marchessini

SEXTA CARRERA.— 1,600 metros —A las 4.15 P. M.
3 Mindanao 57, J. F. Marchant
12 Riojana 56, P. Flores
1 Colpayo 55, J. Orellana
7 El Colchagüino 54, J. E. Bravo
4 Tascadero 54, Julio González
2 Brumoso 53, J. Ortiz
6 Cambullón 52, J. E. Cruz
13 Disparatero 52, L. Rodríguez
6 Effendi 50, R. Cornejo
9 Hinojo 50, H. Jara
5 Alderete 45, A. Marchessini
10 Royal Blosson 45, L. A. Correa
11 Washington 45, C. González

SEPTIMA CARRERA.— 2,000 metros.— A las 4.55 P. M.
17 Mister Morgan 58, H. Caballero
7 Cleto 56, J. F. Marchant
8 Flambeau 55, R. Madariaga
15 Kardano 55, J. Orellana
2 Loncopangue 55, F. Poblete
6 Botafogo 53, P. Flores
9 Washington 53, J. E. Cruz
14 Arcano 51, Edo. Jara
4 Hierba Mora 50, R. Parada
11 Princesa 50, O. Valenzuela
16 Azócar 48, J. E. Bravo
8 Ketalindo 48, Julio González
1 Mariscal 48, A. Vásquez
12 Medioeval 47, R. Cornejo
13 Reidor 47, L. Jara
10 Tolhuaca 47, A. Silva
3 Dispareja 46, A. Marchessini

OCTAVA CARRERA.— 1,600 metros.— A las 5.40 P. M.
14 Bulfale Bill 59, L. Céspedes
18 El Cumido 57, R. Aguilar
19 Agua Fiesta 56, H. Caballero
8 Don Hugo 55, G. Retamal
17 Confitero 54, J. Ortiz
5 El Tangue 54, H. Vergara
2 Keno 53, O. Valenzuela
7 Charol 52, J. E. Bravo
6 Idóneo 52, A. Silva
13 Norte Chico 52, J. E. Cruz
15 Tajamar 52, L. Espinoza
9 Fusilero 51, J. F. Marchant
11 Garito 51, A. Vásquez
3 Santuzzo 51, G. Silva
4 Tridentina 51, M. Araneda
12 Flin Flon 50, Julio González
10 Petronio 50, O. Castillo
1 Veleidosa 50, A. Marchessini
16 Cártago 48, L. Jara

NOVENA CARRERA.— 1,500 metros.— A las 6.15 P. M.
17 Narbona 57, R. Parada
8 Anadir 56, Edo. Jara
9 Serenito 56, J. F. Marchant
3 Camposanto 54, H. Vergara
2 Mazacote 54, G. Sepúlveda
13 M. Popeta 54, L. Pérez
10 Prieto 54, R. Leiva
7 Calafate 53, Julio González
12 C. de Mayo 53, G. Silva
19 Pólvora 53, J. Contreras
1 Comendador 52, R. Cornejo
14 Reynaud 52, J. Ortiz
18 Ruptura 52, J. E. Bravo
4 Chamorro 51, A. Silva
16 Bobine 50, L. A. Correa
15 Daiquiri 50, B. Sandoval
11 Falúa 50, O. Valenzuela
5 Sonatón 50, L. Espinoza
6 Huacamayo 47, J. Auvele

HIPODROMO CHILE

HIPODROMO CHILE
1.a carrera.—1,200 metros
14 Rapaz 57, E. Márquez
5 Ligero 53, O. Plaza
6 San Lorenzo 53, O. Castillo
21 Cábala 52, G. García
1 Frieda 52, H. Pereira
9 Oro Purito 52, G. Alcalde
16 Amor Indio 51, C. Pérez
18 Etzel 51, G. Martínez
7 Luneta 51, O. Valenzuela
3 Por Cabeza 51 A. Silva
11 Starace 51, R. Valencia
17 Añañay 50, J. Cornejo
4 Martincito 50, M. Díaz
15 Pentoni 50, R. Pérez
12 Que Hubo 50, N. N.
8 Londres 49, L. Espinoza
10 Aldeana 46, A. Marchessini
13 Freelpiteda 47, C. González
2 Bellaco 46, M. Salas F.
20 Credencial 46, L. Aparicio
19 Diáfana 45, M. Soto

2.a carrera.— 1.200 metros
9 Argus 54, O. Castillo
2 Artificio 54, J. Cornejo
4 Cachofio 54, L. Espinoza
17 Colgile 54, J. Alarcón
6 Debutante 54, Jl González
12 Guardiamarina 54, R. Valencia
3 Imperial 54, J. Cruz
16 Juan Carlos 54, A. Salazar
16 Navarro 54, R. Parada
14 New Hope 54, R. Madariaga
7 Penique 54, R. Contreras
1 Pitado 54, C. Pérez
10 San Severino 54, M. Díaz
11 Senegalés 54, M. Quezada
13 Sortilegio 54, Jn. González
5 Tarik 54, J. Sánchez
8 Vizconde 54, F. Poblete

3.a carrera.— 1.200 metros
9 Picando 57, L. Correa
8 Alfredo 54, J. Cornejo
16 Angelmó 54, A. Salazar
7 Comotú 54, C. González
12 Dengue 54, J. Ortiz
15 Estadístico 54, R. Madariaga
13 Estribo 54, L. Pérez
11 Frutillar 54, R. Cornejo
4 Fulminador 54, F. Zúñiga
14 Huelín 54, P. González
3 John Keene 54, J. Cruz
9 Lenin 54, N. N.
5 Recurso 54 C. Pérez
10 Sarcástico 54, A. Vásquez
6 Sonatón 54, R. Pavez
1 Vértigo 54, E. Quezada

4.a carrera.— 1,200 metros
8 Yacutia 55, M. Ocampo
5 Achulanada 54, R. Madariaga
13 Corta Pierro 54, M. Quezada
15 Espléndida 54, E. Márquez
12 Kona 54, Jl. González
16 Luna Nueva 54, F. Poblete
1 Deretea 53, R. Pavez
2 Remordimiento 53, G. Sepúlveda
11 Cambiante 52, J. Ortiz
10 Capitaine 52 O. Castillo
7 Pr. Escondido 52, R. Parada
17 Achita 51, L. Espinoza
4 Afuerino 51, L. Pérez
14 Car. Linda 51, J. Bravo
9 Marinero 51, Jn. González
18 Solitaria 49, A. Vásquez
6 Sachem 46 L. Jara
3 Semidiosa 46, J. Espinoza

5.a carrera.— 1.200 metros
4 Belaoura 59, J. Marchant
8 Traviesa 56, Jl. González
7 Pifia 53, M. Araneda
2 Zapatero 52, J. Bravo
8 Lector 50, A. Vásquez
1 Arrabalero 49, O. Castillo
6 Vel su Vent 48, R. Valencia
5 Desterrado 47, A. Marchessini

6.a carrera.— 2.000 metros
2 Siracusano 58, M. Quezada
7 Mediador 57, J. Orellana
9 Damiani 55, A. Gutiérrez
11 Botafogo 54, G. Silva
3 Público 51, J. Marchant
8 Empeñoso 49, R. Cornejo
4 R. Blesión 49, J. Cruz
13 Curacao 48, Edo. Jara
6 Chilleta 48, L. Jara
10 Panlahue 48 A. Vásquez
5 Irónico 47, N. N.
12 Pusey 46, A. Silva
1 Hospicia 46, A. Marchessini

7.a carrera.— 1.200 metros
10 Alta Gracia 56, Jl. González
5 Santo 54, R. Cornejo
2 As de Oro 54, R. Madariaga
6 Dan. Shoes 52 B. Sandoval
3 Derrotista 52 A. Salazar
11 Gran Duquesa 52, P. Flores
9 Amor Negro 52, A. Silva
14 Texas 52, J. Marchant
1 Danile 51, M. Araneda
12 Sin Respeto 51, J. Cruz
16 Guyanita 50, M. Valencia
8 Trascendida 50 L. Pérez
18 Serna 49 O. Castillo
17 Tierra Firme 49 J. Bravo
7 Mary Tood 46, C. González
15 Purifia 46, A. Vásquez
4 Sta. Juana 43, L. A. Correa

8.a carrera.— 1.200 metros
11 Kedette 56, M. Quezada
3 L'Esperón 56, B. Sandoval
10 Buenas Noches 55, M. Araneda
12 Chancellor 54, L. Pérez
4 Quina 54, O. Plaza
9 Tornagaleones 54, R. Cruzat
8 Vengador 54, A. Tapia
14 Firestone 53, F. González
7 Heroica 53, A. Vásquez
17 Nuesto 53 R. Madariaga
16 Déjelo Solo 52, Jn. González
14 Thrauco 52 A. Silva
2 Yalta 52, J. Marchant
5 Sin Humo 51, L. Rodríguez
19 C. de Hornos 50, L. Aparicio
6 Duqueco 50, A. Salazar
12 Maharajá 49, L. Jara
19 El Cairo 48, J. Cruz
1 Hijo Mío 48, J. Guajardo

9.a carrera.— 1.200 metros
9 Traicionera 57, B. Sandoval
19 Canoán 56, M. Quezada
16 Orense 55, G. Martínez
21 Moneda 54, R. Parada
17 Rufino 54 A. Salazar
18 Señor Malle 54, P. González
11 Enroque 53, J. Ortiz
2 Faranguita 53, L. Pérez
6 Mazacote 53, G. Sepúlveda
13 Mousinka 53, J. Sánchez
14 Tito 53, A. Tapia
20 Aurrera 52 Jn. González
3 Carísimo 52, R. Madariaga
12 Derdeña 52, A. Vásquez
7 Gino Rex 52, N. N.
8 Trento 51, A. Silva
10 Cumbre 50, M. Valencia
22 Trivial 50, J. Bravo
15 Josefina 46 C. González
5 Laferrera 49, J. Cornejo
23 Santolina 48, J. Cruz
4 C. Q. T. Pillo 47, A. Marchessini.
1 Miss Baccardi 46, L. Jara

EN UN NUEVO PAPEL ROMANTICO

Bárbara Stanwyck, protagonista de "La orquídea blanca", nueva película que se estrenará en el Teatro Metro. David Niven comparte honores con la estrella mencionada en este film producido por los estudios Enterprise, es distribuído por Metro Goldwyn Mayer.

SILVANA ROTH Y RODOLFO ONETTO ESTRENAN UNA OBRA HUMORISTICA

Después de haber presentado en el escenario del Imperio algunos dramas y comedias románticas, la salá de la calle Estado vuelve a ofrecer un espectáculo humorístico, conservando en su escenario a la Compañía de Comedias que encabezan Silvana Roth y Rodolfo Onetto.

El estreno elegido para hoy miércoles es la obra "Si me das un beso te digo que sí", del humorista italiano Aldo Beneletti, traducida al castellano por Tito L. Foppa. La pieza ha sido dirigida por Antonio Gentil, quién se ha preocupado especialmente para presentarla a todo lujo y habiendo sido seleccionada entre numerosas comedias que se presentaron para ser colocadas en cartelera.

Con "Si me das un beso te digo que sí", reaparece la conocida actriz de carácter Ester López, actuando en otros papeles Luisita Aguirrebeña y un selecto grupo de figuras de la escena nacional.

ESTAN EN CHILE "LOS AMORES DE DON JUAN"

El Gerente de la distribuidora Guaranteed Pictures, señor Marcos Israel, nos ha informado que ya tiene en nuestro país las copias de "Los amores de Don Juan", un film que está protagonizado por Douglas Fairbanks, padre, siendo Merle Oberón, la heroína principal. Nos agregó, que esta cinta será exhibida en uno de los principales cines de Santiago.

UN DRAMA EPICO SE ESTRENARA EL VIERNES EN DOS AMPLIOS TEATROS

Randolph Scott, Errol Flynn y Miriam Hopkins, aparecen en el grabado, animando una escena de "Hermanos contra hermanos", producción de Warner Bros que el viernes exhibirán en los cines Maxim y Roxy. Al lado de estos artistas aparece en la película, el conocido Humphrey Bogart.

GUIA DEL ESPECTADOR

EL NUMERO QUE VA ENTRE PARENTESIS CORRESPONDE AL NUMERO DEL TELEFONO

TEATROS

IMPERIO (32627).— Vermouth y noche: Cía. Nacional de Comedias: Silvana Roth-Rodolfo Onetto: La rosa azul.

CINES

ALAMEDA (91254).— Rotativo: Monsieur Verdoux y La sombra de Caín.

ALMAGRO (83425).— Rotativo: La copla de la Dolores y Angeles con caras sucias.

ALCAZAR (80122).— Vermouth y noche: La esclava del sheik.

AMERICA (52443) — Rotativo: La aurora de los vallentes, La noche eterna y La araña.

ANDES (43811).— Vermouth y noche: Monsieur Verdoux y Venganza sangrienta.

APOLO (51746). — Rotativo: Tierra generosa, La mansión de Drácula y Copacabana.

AVENIDA MATTA (51455).—Rotativo: La corona de hierro, Veinte años y una noche y Tronado y destronado.

BALMACEDA (88788). — Rotativo La serpiente de cascabel, La infiel y La dama y el fantasma.

BAQUEDANO (65050). — Matinée vermouth y noche: La noche y tú y Noticiario Olímpico.

BANDERA (89111). — Matinée vermouth y noche: Corazón cautivo.

BLANCO ENCALADA (91787) — Rotativo: La aurora de los vallentes, Veinte años y una noche y El misterioso Mr. Valentine.

BOLIVAR (83389) Rotativo: Música en tu corazón, Cita con el destino y Agregados.

BRASIL (80306).— Vermouth y noche: Luna de miel en México y Los secretos del buzón.

CAPITOL (89581). — Rotativo: La corona de hierro, Yo solo me basto y La llave del peligro.

CARRERA (86651).— Rotativo: La copla de la Dolores y Angeles con caras sucias.

CAUPOLICAN (85912). — Vermouth y noche: Las Aguilas Humanas.

CENTRAL (33555) — Matinée, vermouth y noche: El lechero.

CERVANTES (83569 — Matinée, vermouth y noche: Monsieur Verdoux.

CLUB DE SEÑORAS (33559) — Rotativo: El Pibe y La dama y el fantasma.

COLISEO (89075). — De 6 a 8: Conferencia de los empleados fiscales.

COLON (90577. — Rotativo: Parque de ensueños, En el viejo Chicago, El asombro del siglo y Agregados.

CONTINENTAL (60735).— Matinée, vermouth y noche: La esclava del sheik.

COUSIÑO (50657). — Rotativo: Hay muertos que no hacen ruido y Tribunal de justicia.

CHILE (60728). — Rotativo: Piratas de Monterrey y La diabla.

DIECIOCHO (83778).— Matinée vermouth y noche: Tronado y destronado y Rosas trágicas.

ESMERALDA (64303).—Rotativo: Rosas trágicas, La sombra de Caín y Luna de miel en México.

EL GOLF (257).— Vermouth y noche: La esclava del sheik.

FRANKLIN (50754) — Rotativo: La aurora de los vallentes, La corona de hierro, El misterioso Mr. Valentine y Serial.

FLORIDA (34289).— Matinée vermouth y noche: Suplicio.

HOLLYWOOD (42389).— Rotativo: Monsieur Verdoux y Venganza sangrienta.

IDEAL CINEMA (92188).—Rotativo: El crimen del siglo, La mujer de todos y Siete para un secreto.

IMPERIAL (51112) — Rotativo Siete para un secreto, Escalera al cielo y Amapola del camino.

INDEPENDENCIA (62702) — Rotativo: La aurora de los vallentes, Rosas trágicas y Siete para un secreto.

ITALIA (41883) — Rotativo: La hostería del Caballito Blanco, La sombra de Caín y Luna de miel en México.

LO FRANCO (92705).—Rotativo: La bribona de armiño, A capa y espada y La última jornada.

LUX (87630).—Matinée, vermouth y noche: Casamiento en Buenos Aires y Noticiarios.

MANUEL RODRIGUEZ (66959).— Rotativo: La hostería del Caballito Blanco, La sombra de Caín y La aurora de los vallentes.

MIAMI (85815). — Rotativo: El hijo de la furia, Serial y Noticiarios.

METRO (83361). — Matinée, vermouth y noche: Sagrado y profano.

MINERVA (91464).— Rotativo: Beau Geste, La corona de hierro, Los secretos del buzón y Serial.

MIRAFLORES (30909).— Rotativo: El secreto tras la puerta y La aurora de los vallentes.

MONUMENTAL (91555).— Rotativo: Camino de Sacramento, La mujer de todos y Tronado y destronado.

MAXIM (30611).— Rotativo: Morir al alba.

NACIONAL (63565).— Rotativo: La hostería del Caballito Blanco, El amor abrió los ojos y La infiel.

NORMANDIE (87749).— Rotativo: Monsieur Verdoux.

ÑUÑOA (43152). — Rotativo: Tronado y destronado, La corona de hierro, Los secretos de la Casa Roja y Serial.

O'HIGGINS (86929). — Rotativo: La hostería del Caballito Blanco, La sombra de Caín y El amor abrió los ojos.

ORIENTE (41445). — Vermouth y noche: La esclava del sheik.

PARIS (80336) — Rotativo: Escalera al cielo, La serpiente de cascabel y Albéniz.

PLAZA (84714).— Matinée vespertina, vermouth y noche: Siempre te he querido.

PORTUGAL (51473).— Vermouth y noche: Monsieur Verdoux y Venganza sangrienta.

PRINCESA (85205). — Rotativo: Amapola del camino, El misterioso Mr. Valentine y El crimen del siglo.

PRINCIPAL (83575).— Rotativo Noticiario Dibujo, Serial y Agregados.

PROVIDENCIA (46073).— Rotativo: La serpiente de cascabel, Beau Geste y Tronado y destronado.

ROXY (80809). — Rotativo: Equivocación fatal.

RECOLETA (63874).— Rotativo: La hostería del Caballito Blanco, La sombra de Caín y La aurora de los vallentes.

REAL (65555) — Matinée, vermouth y noche: La rosa de la montaña.

REX (31143 y 31144) — Matinée, vermouth y noche: La [illegible] del pecado.

REPUBLICA (83613). — Matinée, Beau Geste, La serpiente de cascabel, Rosas trágicas y Serial.

RIALTO (41997).—Rotativo: La aurora de los vallentes, Rosas trágicas y Veinte años y una noche.

SANTIAGO (32828). — Matinée, vermouth y noche: El ahijado de la muerte.

SANTA LUCIA (61379). — Matinée, vermouth y noche: La esclava del Sheik.

SELECTA (92194). — Rotativo: La infiel, Tronado y destronado y La serpiente de cascabel.

VALENCIA (61557).— Vermouth y noche: El astro del tango, La [illegible] te por testigo y Gentuza de [illegible]

VICTORIA (30021). — Rotativo: El lobo de mar.

...CTUAN EN "LA NOCHE ...TU": UNA PELICULA

...Gloria María y Hugo del Ca... ...protagonizan la película "La ...che y tú", que está exhibien... ...el Teatro Baquedano, y cuyo ...ma ha sido tomado de la obra ...n caballero Varona".
...En este film, Hugo del Ca... ...interpreta tres composiciones ...que son las tituladas: "La no... ...y tú", "Nostalgias" y "El día ...e me quieras".

...omance de capa y ...spada en el cine

"Corazón de león", inspirada ...la famosa obra del celebrado ...critor Robert Louis Stevenson, ...ido calificado como uno de ...mejores romances de capa y ...da, desde que su productora, ...lumbia Pictures, dió a conocer ...hijo de Robin Hood" y "El ...greso de Montecristo". Desfilan ...Corazón de león", cuatro ar... ...de gran valía: Louis Hay... ...Janet Blair, George Mac ...dy y Edgard Buchanan, se...cundados por un reparto en el que descuellan personajes artísticos de reconocido prestigio. Su tema, su interpretación y su realización invitan a ver "Corazón de león", que Columbia presentará la semana próxima simultáneamente en los Teatros Santa Lucía y Continental.

La Artista de Hoy

MAUREEN O'HARA, la más hermosa de las actrices de Hollywood, aparece protagonizando el rol estelar de "Tú volverás querida", película de la Fox, que se estrena mañana en el rotativo Lux. Corpel Wilde, es el afortunado galán de la estrella.

Reaparece mañana en el ecran del T. Rex

Tyrone Power, uno de los galanes de mayor popularidad de la cinematografía norteamericana es el intérprete de "El capitán de Castilla", película en tecnicolor de la 20th Century Fox, que se estrena mañana en el cine Rex. En este film debuta con categoría estelar Jean Peters y vuelve al cine César Romero.

Están en Chile figuras de la Lírica

Desde que "Tosca", la ópera de Giacomo Puccini, fué estrenada en el Teatro Costanzi de Roma, en el año 1900, hasta la fecha ha seguido formando parte de los repertorios de todas las comedias líricas que han desfilado por los mejores escenarios mundiales. De todas las óperas del

CON "TOSCA" DEBUTAN GIGLI Y LA CANIGLIA

inspirado compositor italiano, "Tosca", es una de las que gusta más a todos los públicos, y constituye siempre un motivo de atracción singular. Por eso, la dirección de la temporada lírica que va a iniciarse en el Teatro Municipal, la ha escogido como obra de debut, y asimismo porque en sus papeles principales hacen verdaderas creaciones tres de las más notables figuras que integran el elenco: el tenor Beniamino Gigli, la soprano dramática María Caniglia y el barítono Víctor Damiani.

Con motivo de la representación de "Tosca", hace algunas semanas en el Teatro Colón de Buenos Aires, por los mismos artistas que la escucharemos mañana, dijeron los diarios de la capital argentina que, de muchos años a esta parte, jamás la obra de Puccini, ha tenido intérpretes tan ricos en voz, musicalidad y talento para el juego escénico.

El sábado, a las 5.30 P. M., la Compañía Lírica ofrecerá una función de gala en homenaje al Excmo. señor Manuel Prado Ugarteche, ex Presidente del Perú, que se halla de visita en nuestro país, nuestro Gigli, la soprano dramática María Caniglia y el barítono Víctor Damiani.

MIRTHA LEGRAND EN LA SALA DEL TEATRO REAL

El próximo martes estrenarán "Como tú lo soñaste.", comedia bonaerense, en la que vuelve Mirtha Legrand animando uno de esos papeles que tanto le han servido para ocupar un lugar de privilegio en el público. Francisco Petrone, Sebastián Chiola, Guillermo Bataglia y otros artistas componen el reparto de esta obra cinesca que dirigió Lucas Demare.

El Zorro Iglesias en el T. Baquedano

Pepe Iglesias, Semillita y Enrique Roldán, son los artistas de "Un angel sin pantalones", comedia argentina que la Sociedad Cinematográfica Band y Salas entregará a la consideración del público en el ecrán del Baquedano.

VIGILARAN AL FAKIR QUE SIGUE AYUNANDO

Hemos sido informados que ante el espectáculo que está ofreciendo el Fakir Urbano con su ayuno diario, han aparecido algunos incrédulos, que se proponen montar guardia para vigilarlo.

Entretanto, más o menos cinco mil personas han desfilado por el local de la calle Bandera N.o 92, para presenciar el fenómeno del hombre que está encerrado en una urna de cristal y que no come, ni bebe y que tratará de permanecer en estas condiciones durante 25 días con sus noches.

ELY MAYR

Se trata de una joven y agraciada cantante melódica. Acaba de llegar de Buenos Aires, a vivir en su patria, de la cual salió cuando contaba con cortos años. Ely tiene apenas 17 años de edad, y ya se ha revelado como una artista de grandes condiciones, y con una timbrada voz que le augura un brillante porvenir.

Nuestra compatriota desde muy niña hizo estudios de canto con el maestro Marcelo Urizar, del Teatro Colón de Buenos Aires, revelándose con extraordinarios dotes en el género lírico el cual cultivó con éxito hasta hace poco.

Aprovechando sus condiciones, Ely Mayr se ha dedicado a la interpretación de canciones melódicas en las cuales ha logrado grandes éxitos en las elegantes Confiterías de Buenos Aires, como "Babilonia", "El Olmo" y "Nobel". Además, ha actuado en el Casino, y participado en algunos importantes festivales.

Su amplio dominio de la escena, sus conocimientos de baile, y agradable dicción la convertirán muy pronto como una de las vedettes más cotizadas de los actuales tiempos.

Cabe destacar que las horas de más concurrencia, son en la madrugada, pues algunas personas dudan de la seriedad de la prueba y creen que a esas horas, podría esta persona probar algunos alimentos.

MAÑANA ESTRENAN "EL FUGITIVO"

Dolores del Río, es sorprendida por el teniente de Policía, Pedro Armendariz, que anda buscando al sacerdote que acaba de bautizar al hijo de la primera en "El fugitivo", drama dirigido por John Ford, para RKO Radio, donde los dos comparten honores con Henry Fonda. Esta película se estrena mañana en el cine Florida.

COMPAÑIA CHILENA DE ESPECTACULOS — CCE — LOS MEJORES PROGRAMAS EN LAS MEJORES SALAS

Rex
EL MEJOR TEATRO DE AMERICA
FONOS 31143-31144 • HORARIO: 3-6.30 Y 9.45 P. M.

El dramático film en colores por LIZABETH SCOTT, BURT LANCASTER Y MARY ASTOR:
"LA HIJA DEL PECADO"
(Mayores)
Noticiario con la clausura de la olimpiada, dibujo animado, sinopsis, etc.

REAL
3, 6.30 y 9.45 P. M.
La hermosa pieza teatral por Eleanor Parker y Ronald Reagan. (Mayores):
"LA VOZ DE LA TORTOLA"
Noticiario con la clausura de la olimpiada.

SANTIAGO
3, 6.30 y 9.45 P. M.
El ídolo mexicano de la voz maravillosa JORGE NEGRETE, en su última película (Mayores):
"EL AHIJADO DE LA MUERTE"

VICTORIA
1.15, 3.15, 5.15, 7.15, 9.30
Los astros John Garfield y Edward Robinson en:
"EL LOBO DEL MAR"
(May.). Selectos agregados

DIECIOCHO
Matinée, tarde y noche
(Mayores)
"Tronado y destronado"
Además:
"Rosas trágicas"
por Victor Mature.

SEPTIEMBRE
8
MIERCOLES

SANTOS DE HOY
Adriano

SANTOS DE MAÑANA
Doroteo

Boletín del tiempo

DE LA OFICINA METEOROLOGICA DE CHILE

Ministerio de Defensa Nacional

(Redactado a las 20 horas del día 7 de septiembre de 1948)

Han continuado las buenas condiciones atmosféricas en casi todo el país y solamente en la parte más austral se registraron algunas precipitaciones locales de poca importancia. En la cordillera ha estado inestable con nevada débil en las últimas horas.

APRECIACION GENERAL

Continuará el buen tiempo general con nubosidades locales en la mañana en la región Central y en la parte más austral tiende a mejorar en forma transitoria. La cordillera seguirá alterada.

ARICA A COQUIMBO.— Bueno. Nubosidades locales en la mañana. Vientos del Oeste y Suroeste.

ACONCAGUA A MAULE.— Bueno. Nubosidades matinales de carácter local. Vientos del Sur y Suroeste.

CORDILLERA CENTRAL.— Perturbada. Nevada.

ÑUBLE A CHILOE.— Bueno. Nublados parciales. Vientos del Sur y Suroeste.

GUAFO A EVANGELISTAS. — Bueno con nublados parciales en el norte de la zona. Variable con precipitaciones locales y tendencia a mejorar en forma transitoria en la parte sur.

PUNTA ARENAS.— Variable.

INFORMACIONES DE SANTIAGO

TEMPERATURA DEL AIRE. — (Día 7).— Máxima: 17.2°C, a las 14.15 horas.— Mínima: 3.4°C, a las 5.20 horas.

HUMEDAD RELATIVA DEL AIRE.— (Día 7).— Máxima: 68%, a las 8.45 horas.— Mínima: 41%, a las 15.00 horas.

SOL.— (Día 8).— Salida: a las 6.51 horas.— Puesta: a las 18.38 horas.

LUNA.— (Día 8).— Salida: a las 10.05 horas.— Puesta: a las 00.38 horas del día 9.— Fase: Cuarto creciente el día 10 del presente.

Sección Previsión del Tiempo Oficina Meteorológica de Chile Fono 90753.

TARZAN (2155) ALARMA Por Edgar Rice Burroughs

FARMACIA DE TURNO PERMANENTE HASTA LA UNA DE LA MADRUGADA Andrade DELICIAS 2902 FONO 92340

Agencia de "LA NACION" ROBERTO CARRASCO O. Maule N.o 1006

RAMONA

Por Lino Palacio

EL SERVICIO INFORMATIVO DE LOS EE.UU. PRESENTA *La Familia Thompson*

Basada en la audición radial, cuyo capítulo 62 se transmite hoy a las 6.30 por Radio Minería y Radio Tucapel de Rancagua, según libretos de Isidoro Basis L.

Realización de Magallanes. Con dibujos de Arturo del Castillo

TURNO DE BOTICAS

SEMANA DEL 4 AL 11 DE SEPTIEMBRE DE 1948

FARMACIA	UBICACION	FARMACIA	UBICACION
Francia	Moneda 991	Rossi	Castro 314
M. Rodríguez	San Pablo 1596	Campolicán	Av. Matta 894
Rivadeneira	Reina María 486	Escobar	A. Prat 2077
Sta. María	Av. México 1096	San Miguel	Santa Rosa 3458
Veisman	Recoleta 2119	Indestán	Gran Avenida 5052
Sta. María	D. Sta. María 1140	Carmen Mena	Carmen Mena 415
González	Pinto 1617	M. Rodríguez	Gran Avenida 8825
Silva	Recoleta 398	San Isidro	San Isidro 599
Palma	Pío Nono 101	La Salvadora	Av. Matta 329
Bremen	J. J. Pérez 8051	Sta. Rosa	San Rosa 1398
Araya	Carrascal 4589	Carmen	P. de Valdivia 026
Quinta	Nva. Imperial 4378	Apoquindo	Av. Apoquindo 789
Londres	San Pablo 4101	Oriente	Av. Bilbao - Los Leones
Cruz Blanca	San Pablo 3699		
Santa Ana	Catedral 1501	Irarrázaval	Irarrázaval 1864
Roma	Av. O'Higgins 3702	Juana de Arco	Irarrázaval 3407
Eugenita	Av. España 294	Padig	Av. Villagra 25
Rojas	B. Guerrero 1401	Bellavista	V. Mackenna 7193
Natanie]	Cóndor 1336	Central	V. Mackenna 3167

1.—ALHAJAS, JOYAS.

ALHAJAS TODA CLASE FAbricamos. Comerciantes precios especiales. Argollas para novios. Casa Rivera. San Pablo 2247. H|A.

NOVIOS, ARGOLLAS ORO 14 y 18 quilates, macizas, grabadas, desde $ 800 par. San Diego 780, Relojería Sportman. 30 S.

COMPRO ORO Y PLATA. Pago buenos precios Alameda 846. 2 O.

ORO, JOYAS, BRILLANTES, platino, plata, monedas antiguas, compramos. Supero cualquiera oferta. Bandera N.o 86. 30 S.

S. SACK FIERRO NACIONAL REDONDO - CUADRADO - PLANO San PABLO 1179 MORANDE 817

$ 1.100.000

Catedral, cerca Plaza Brasil, terreno: 15 por 65, casa compuesta de hall living, comedor, salón, escritorio, 18 piezas, 3 baños, cocina, despensa, pieza y toilette de empleada, jardín, 2 patios. Pago convencional.

HORMAZABAL Y CIA.
AGUSTINAS 972 —— OFICINA 726

1.—ALHAJAS, JOYAS.

JOYAS, ANTES VENderlas, consúltenos. Pagamos mejores precios. Brillantes, marfiles, objetos de arte, boletos empeño, etcétera. Bandera 316. Fono 86072. 30 S.

BRILLANTES, JOYAS, Boletos vendo y compro. Supero cualquiera oferta. Ahumada 88, esquina Nueva York. 30 S.

¡NOVIOS! PARA ARGOLLAS. Fábrica Sostin. Nueva York N.o 66. 30 S.

2.—ARBOLES, PLANTAS.

VENDO BICICLETA MEDIA pista, ocasión, Cueto 123. 5 S.

ADMINISTRAMOS PROPIEDAdes, anticipamos renta, Caja Propietarios. 2 E 49

2.—ARBOLES, PLANTAS.

ARBOLES FRUTALES A LA vista, ofrece Criadero Corrial. Alameda esquina Arturo Prat. Vivero lado Estación Renca. 30 S.

ACACIAS CAPENSIS ESPEciales para cercas, el más moderno cierre por sus espinas y su rápido crecimiento. Cuatrocientos pesos el mil. Cómprelos al Criadero de Arboles Frutales y Forestales "Sta. Rosa", camino Sur entre Estaciones Guindo y Buin, frente Secadora Frutas. Casilla 32, Buin o Santiago, Providencia 1911. H|A.

SEÑOR FRUTICULTOR: LAS abejas son indispensables. Ud no puede producir frutas hermosas y abundantes si no posee en su huerto un colmenar que polonice las flores de sus frutales. Instálelo cuanto antes con artículos fabricados por Colmenares "SANTA INES", Curicó. Pida catálogo. 30 Sep.

NOGALES MUY VIEJOS, EN trozos, compramos, pagando buenos precios. Pedir datos: Santo Domingo 1261. Teléfono 86665. H|A

4.—ARTICULOS PARA CABALLEROS.

DE REMATES e INCENdios: Confecciones nacionales e importadas. Alameda 2218, interior. H/A

ADMINISTRAMOS PROPIEDAdes, anticipamos renta, Caja Propietarios. 2 E 49

5.—ARTICULOS PARA DAMAS.

"AVATTE", FABRICA POSTIzas de arte. Pelucas, trenzas, rizos armados. — Bandera 320 Teléf. 80479. 23 Jl.-49.

6.—ARTICULOS PARA NIÑOS.

DE REMATES E INcendios: Confecciones nacionales e importadas. Alameda 2218, interior. H/A

7.—ARTICULOS PARA EL HOGAR.

¡¡HOTELES, RESIDENCIALES!! Colchones desde $ 200. Somieres, $ 250. Fábrica colchones, somieres, Sobrecamas "Caupolicán". — San Diego 813. Fono 68377. H|A

ALFOMBRAS COMPRAMOS, vendemos, cambiamos, arreglamos, limpiamos, teñimos. Técnicos expertos. Clínica de Alfombras. Avenida Bdo. O'Higgins 189. Teléfono 30242 — 51799. H|A

7.—ARTICULOS PARA EL HOGAR.

DE REMATES E INcendios: Confecciones nacionales e importadas. Alameda 2218, interior. H/A

8.—ARRIENDOS OFRECIDOS

¡¡¡NO PAGUE ARRIENDO!!! Sea propietario dentro 180 días, de su casa o Bungalow a su gusto, con materiales sólidos, en nuestras poblaciones jardines. Barrios: Independencia, Ñuñoa, Gran Avenida, Bellavista (La Florida) Balneario Constitución dando un pequeño pie, saldo hasta 5 años que se pagan como arriendos mensuales. Constructora "Aladino". Ahumada 312. Oficina 1018. 26-S.

PIEZAS PENSION. RECIBO pasajeros. Huérfanos 1393. 17 S.

10.—AUTOMOVILES, NEUMATICOS, GARAGES.

¿QUIERE VENDER SU AUTOmóvil, señor, o comprar otro? Avenida B. O'Higgins 1340. H|A

ENSEÑO MANEJAR Y MECAnica de automóviles, profesor autorizado. Luis Miranda Torres, ahora M. Rodríguez 740. Teléfono 80593. 3 Mz.

PINTURAS PARA AUTOMOVIles: sintéticas y a piroxilina, masilla, diluyentes, aguarrás, lija al agua, huaipe etc. Se preparan colores en el acto, según muestra. Yrarrázaval 320. Teléfono provisorio: 46433. Blemith y Lema Ltda. 18 S.

ESCUELA PROFESIONAL DE Choferes, enseña manejar automóviles y mecánica práctica. Garantiza documentos. 750 Almirante Barroso 750. H|A

VULCANIZACION "EL ESfuerzo", compra, venta, permuta, vulcaniza toda clase neumáticos. Precios módicos. Trabajos garantidos. Seminario 505 H|A

ACCESORIOS PARA AUTOMOviles vendo. Arturo Prat 22. 30-S.

VENDO AUTO FORD 29, CUAtro puertas, motor recién ajustado, tapiz nuevo, 55.000 al contado. Berta Fernández 2071, al llegar a Franklin. 8 S.

11.—AVES, ANIMALES, PAJAROS.

¡APICULTORES! COLMENAS modernas, cera estampada, artículos en general.— vendo, precios excepcionales.— A. Herrera. Los Serenos 475 oficina 105 (Catedral entre Morandé y Teatinos). Casilla 793, Santiago. H|A

11.—AVES, ANIMALES, PAJAROS.

POLLITOS UN DIA, LOS SAbados, diferentes razas, finísimas. Pollas ocho semanas, compre y haga sus reservas anticipadamente. Local de ventas, Avenida Providencia 1998, local 4.o al criadero: Avda. Ossandón 78. La Reina Industria Avícola Pío-Pío. Casilla 9873. H|A

GANE DINERO CON ABEJAS: con 2 a 3 horas que dedique Ud al año por colmena, podrá aumentar sus ingresos o utilidades de su parcela. Instale su colmenar con artículos que fabrica Colmenares "SANTA INES" — Curicó. Pida catálogo. 30 Sep

13.—COMPRAVENTA.

SEIS SILLAS DE COMEDOR tapizadas, con poco uso, 550. Ropero con luna biselada moderno, 850. Nataniel 1684. 8 S.

COMPRAMOS DENTADURAS dientes sueltos usados.— Bandera 86. 30 S.

VENDO URGENTE COCINA eléctrica, dos platos y horno. Avenida Mirador 1824. 8 S.

VENDO OCASION CATRE NIño. Avenida Mirador 1824. 8 S.

VENDO SOLDADORA ELECtrica, punto y arco. Compañía 1312. 28 Jl. 49

COMPRO OBJETOS plaqué, bronce, porcelana, cristal, cuadros, muebles finos, con marquetería. Fono 69595. 16 S.

15.—DEPORTES.

VENDO Y ARREGLO PELOtas cualquier tipo, con válvula. Fabricamos el mejor calzado fútbol, con amortiguadores. General Velásquez 407. Fono 90347. 14 Agt. 49

16.—DOCUMENTOS EXTRAVIADOS.

CHEQUE N.o 1137165, DEL Banco Sud Americano, por $ 1.500.—, queda nulo, por haberse dado aviso correspondiente. 10 S.

HABIENDOSE EXTRAVIADO libreta Caja Nacional Ahorros, N.o 30939, Sucursal Recoleta, queda nula por haber dado aviso. 10 S.

17.—DIVERSOS.

ORGANIZACION CONTABLE atiende toda clase de contabilidades. Leyes Tributarias y Sociales. Precios módicos. Trámites en Impuestos Internos, Municipalidad, Comisariato. Cajas, etc., gratis. Estado 260. Of. 407. 9 S.

17.—DIVERSOS.

EN SU DESESPERACION, CONsulte usted al Profesor Marinet. Quiromancia, Cartomancia; recién radicado capital. Calle Santos Dumont 715, pida su hora al 66261. 9 S.

APRENDA CARTOMANCIA CON Thelma Gandy, Casilla 788, Concepción. 18 S.

BUENO, BARATO MERCERIA Ahumada 42. 27 Jl. 1949

18.—EDUCACION.

CURSOS RAPIDOS: DACTILOgrafía, Taquigrafía. Contabilidad. Garantízase éxito. "Instituto Moderno". Mac Iver 549. 14 S.

CURSOS COMERCIALES PITman. Dactilografía al tacto. Taquigrafía Pitman. Contabilidad. Redacción Comercial. aritmética. Ortografía. Cursos rápidos. Solamente a señoritas. Instituto Femenino. Estado 225. H|A

ACREDITADO INSTITUTO Técnico, Santo Domingo 1307.— Comercio completo, modas, dactilografía, taquigrafía, telegrafía, sastrería, peinados. 8 S.

ACADEMIA "FENIX". MAtrícula abierta. Cursos: modas, corte, confección, moda infantil, lencería, chinelas, camisería. Enseñanza completa eficiente, económica, por profesoras especializadas. Sistema de facilísima comprensión y aplicación inmediata. Atención esmerada. Otórganse diplomas legalizados. Solicite prospectos. Santo Domingo N.o 1030 (cerca Puente). 22 S.

CURSOS RAPIDOS: Taquigrafas, Dactilógrafas Corresponsales. Contabilidad, aritmética, cursos diurnos, nocturnos. Enseñanza completa, eficiente, en breve plazo. Escritura máquina. Solicite prospectos. Instituto de Contabilidad. Fundado 1922. Santo Domingo 1030. (Cerca Puente). 14 S.

INSTITUTO FEMENINO. EStado 225. Corte y Confección. Modas. Lencería. Moda infantil. Camisas de caballero por el mejor Sistema Camps. Sombreros. Flores. Juguetes. Cursos rápidos, diurnos y nocturnos. H|A.

OPTICA RODOLFO HAMMERSLEY AGUSTINAS 1090 ESQUINA BANDERA CASILLA 3898 Teléfono 88075

18.—EDUCACION.

MODAS, CORTE Y CONFECción. Cursos rápidos. Sistema moderno. Profesora especialista. Alumnas confeccionan trajes primer mes. Lencería. Clases diurnas y nocturnas. Diplomas válidos. Academia Nacional de Corte y Confección. Rosas 1353 fono 88690. H|A.

PEINADOS, MAQUILLAJE. permanentes. Los mejores cursos. Diplomas legalizados. Instituto "Alonso Figueroa". Catedral 1257. 14 S.

EMPIEZAN CURSOS RAPIdos: modas, peinados, permanentes. Otórganse diplomas. "Instituto Moderno". Mac Iver 549. 14 S.

INSTITUTO "ALONSO FIGUEroa". Catedral 1257. Dactilografía moderna. Contabilidad. Taquigrafía. Preparación comercial. 14 S.

RESERVE SU MATRICULA para los diferentes cursos breves que empezarán el lunes 4 de octubre. Instituto Comercial Mixto "Alfredo Torrealba". Huérfanos 1734. 4 O.

APRENDA ESCRITUra máquina en forma perfecta. Cursos 15 días, un mes, dos meses. Instituto de Contabilidad. Fundado en 1922. Santo Domingo 1030. 18 S.

19.—ELECTRICIDAD.

ARREGLO Y REPARACIONES de toda clase de artefactos eléctricos; vendo anafes y cocinas de dos platos. Hago lámparas desde $ 60. Rapidez y esmero. Voy a domicilio. Luis Aránguiz. Santa Genoveva N.o 16, Quinta Normal. 8 S.

CASA A. VALENZUELA. INStalador técnico autorizado. Materiales eléctricos. Instalaciones luz, fuerza y calor. San Diego 1974. Fonos 51752-52869 H|A

21.—HOTELES.

HOTEL BRASIL 44, TODAS las habitaciones con radio H|A.

22.—IMPRENTAS, LIBRERIAS, ETC.

PLUMAS FUENTE, ENCENDEdores, lápices arreglo. Galería Alessandri N.o 30. 30 S.

24.—MATERIALES DE CONSTRUCCION.

¡¡OPORTUNIDAD! PAPELES murales lisos. Rollo $ 3.80. Floreados a $ 6. Ponceados $ 10. Papelería Nacional. — Arturo Prat 361. H|A.

PAPELERIA CENTRAL. NUEva York 63. Casilla 722 lindo surtido papeles importados y nacionales. Despacho a provincias. H|A

LA MEJOR BICICLE[TA] Garantizada, de 1[...] y paseo, damas, [...] y niños. FACILIDADES DE [...] ARTURO PRAT [...]

24.—MATERIALES DE CONSTRUCCION

ADMINISTRAMOS PRO[PIEDA]des, anticipamos renta, Ca[ja Pro]pietarios.

CON 10 o|o CONTADO [...]gure Ud. la construcción [...] casa —Bungalow-Chalet— [...] comercial, con materiales [...] (completamente cemen[...]) [te]rreno suyo o en nuestra[s pobla]ciones-jardines, barrios: [...] Gran Avenida, Indepen[dencia] Bellavista (La Florida) [Bal]neario Constitución. E[...] [te]rrenos inmediatos, saldo [...] años, como arriendos. [...] rápidas. Constructora "[...]" Ahumada 312. Oficina [...] silla 2893.

MATERIALES DEMOL[ICION] Puertas, Cortinas fierro, [...]ras. Vigas Pino, Pierre [...]blas piso. Planchas [...]rios y toda clase de m[...] San Diego 1278.

GRAN BODEGA, AVEN[IDA Ge]neral Bustamante 772 [...] 45184. Materiales para [...]ciones.

S. SACK, BARRACA [...] San Pablo 1179, Mora[ndé ...] Precios bajos.

FIERRO ACANALADO [gal]vanizado. Sack.

FIERRO GALVANIZA[...]so. Sack.

FIERRO REDONDO [...] construcciones. Sack.

PINTURAS PASTA, [...]

PUERTAS, VENTANAS [per]sianas, surtido complet[o me]didas "standard". Entre[ga inme]diata. Fábrica Record, [...]go 743.

FIERRO PARA TECHO[S, puer]tas, ventanas, galerías, balcones, ventanas de [...]bla, piso, cielo roble, [...]gón, baldosas, parquet, [...]gue grueso, etc., de la[s] demoliciones. Arturo P[rat] Fono 67949 (compro [...] para demoler).

25.—MAQUINARIAS

MOTORES ELECTRIC[OS al]ternos y continuos, ven[...]tedral 1285 teléfono [...]

BALANZA, MOLINILLO[S, re]cadoras, cortadores fiam[bre, ven]demos, compramos. R[...]nes garantidas. En [...] Hobart-Dayton. 24 años [...]cisión Hispana". Alam[eda] O'Higgins 287. Fono [...]

CAFETERAS EXPRES[...]ños maría, lonchera [...] ventiladores, lavadora[s ...] "Precisión Hispana" [...] Bernardo O'Higgins 2[87 Telé]fono 34223.

BOMBAS TRANSVASI[...]nos, sobre carros. Fáb[rica Inge]niero Cintolessi. Santa [Rosa] 4140. Fono: 93732.

ADMINISTRAMOS PRO[PIEDA]des, anticipamos renta C[aja Pro]pietarios.

BOMBAS CENTRIFUG[AS im]portadas, nacionales, [...]maños. Motores benc[ineros, eléc]tricos. Fábrica Ingenie[ro Cinto]lessi. Fono 93732. Sant[a Rosa ...]go 4140.

26.—MAQUINAS DE [COSER]

MAQUINAS COSER Y [escri]bir compro-vendo, Re[paraciones] garantidas. Casa Pu[...] Julio 318-B. Fono 5[...]

27.—MAQUINAS DE ESCRIBIR.

SIMS, OFICINA TECN[ICA, má]quinas escribir, sumar, [...] Teatinos 551. Teléfono [...]

MAQUINAS ESCRIBI[R, cal]cular, sumar; compra [...] construcción general, [...] mecánico. Ahumada [...] Fono 61207.

29.—MODAS Y CONFECCIONES

¡PIELES! TRANSFOR[MACIO]nes, curtidos, teñidos [...] perfecto.— Merced 3[...]

DE REMATES E [IN]cendios: Confecc[iones] nacionales e impor[tadas.] Alameda 2218, inte[rior.]

30.—MUEBLES Y M[...]

ROSAS 1777, MUE[BLERIA] Central ofrece: d[...] $ 3.000; comedores, [...] hall, $ 1.800. También [...] Mueblería Central. Rosa[s ...]

VENDO EN PROVIDENCIA

$ 695.000.— Sector Bilbao-José Manuel Infante, chalet "Georgian' con calefacción hidroeléctrica y parquets. Hall, living, comedor, 4 dormitorios, baño instalado, otro de lluvia, dependencias, patio, entrada de auto. Deuda $ 95.000 Caja Nacional de Ahorros.

700.000.—Avda. Antonio Varas, casa de dos pisos, sólida, living, comedor, escritorio, 3 dormitorios, baño instalado y otro de lluvia, dependencias, subterráneo, jardín, patio y garage. Deuda $ 150.000, Banco Hipotecario.

$ 840.000.—Entre Costanera y Providencia, chalet 2 pisos, 800 m2. terreno. Living con chimenea, comedor, escritorio, 4 dormitorios, baño completo, toilette visitas, dependencias, jardín, patio, garage. Facilidades de pago.

850.000.—Inmediato a Bilbao y Román Díaz, chalet moderno, rodeado de 700 m2. de bonito jardín. Pisos de parquets. Calefacción central. Hall, living, comedor, 3 dormitorios, baño completo, toilette visitas, dependencias, piscina, parrón, garage. Deuda $ 140.000, Caja Fuerzas Armadas.

850.000.—Valenzuela Castillo, chalet asísmico. Calefación central. Hall, living, comedor, 3 dormitorios, baño completo y toilette de visitas, dependencias, jardín, patio, garage.

900.000.—Sector Las Lilas-Tobalaba, chalet moderno, aislado, hall, living, comedor, escritorio, 4 dormitorios, 2 baños completos, toilette visitas, terraza, dependencias, jardín, árboles frutales, garage con pieza de chofer. Deuda $ 113.000, Caja Hipotecaria.

1.200.000.—Inmediato a Salvador y Bilbao, chalet moderno, rodeado de 600 m2. de jardines y frutales. Calefacción central y parquets. 2 halls, living con chimenea, comedor, escritorio, 4 dormitorios, baño instalado, toilette visitas, terraza, dependencias, garage. Deuda $ 200.000, Caja EE. PP. y PP., y facilidades de pago.

1.200.000.— Entre Costanera y Providencia, chalet moderno, asísmico, 16.50 x 47 metros. Calefacción central, central de agua caliente, pisos de parquets. Hall, living con chimenea, comedor, escritorio, 4 dormitorios con closets, 2 baños instalados, dependencias, jardín, garage.

1.200.000.—Avda. Bilbao, chalet recién terminado, asísmico. Calefacción eléctrica y parquets. 2 halls, living, comedor, escritorio, 4 dormitorios, con closets, 2 baños de lujo, toilette visitas, dependencias, jardín, patio, garage. Deuda $ 250.000, Banco Hipotecario y facilidades.

1.200.000.— Avda. Los Leones, chalet moderno, calefacción central. Hall, living amplio, comedor, escritorio, 3 dormitorios, baño de lujo, terraza, dependencias, jardín, frutales, garage. Deuda 100.000 pesos, Caja EE. PP. y PP.

1.250.000.—Avda. Invencible Armada, chalet sólido, muy bien tenido, rodeado de 1,080 m2. de jardines, parrón y frutales. 2 halls, amplio living, comedor con fumoir, amplio escritorio, con chimenea, 4 dormitorios, baño instalado, otro de lluvia, toilette de visitas, dependencias, terraza, galería, subterráneo, garage. Deuda $ 30.000, Banco Hipotecario.

1.300.000.—Avenida Miguel Claro, chalet moderno, elegante. Calefacción central y parquets. Dos halls, living, comedor, 4 dormitorios, 2 baños de lujo, toilette de visitas, dependencias, jardín, garage con dos piezas. Facilidades de pago.

1.300.000.—Avda. Suecia, chalet estilo californiano, rodeado de 1,200 m2. de jardines, parrón, árboles frutales. Calefacción central y parquets. Porch, living, comedor, escritorio, 4 dormitorios, 2 baños completos, toilette de visitas, dependencias, garage. Deuda $ 58.000, Caja Empleados Particulares y facilidades de pago.

1.350.000.—Sector Plaza Pedro de Valdivia, [chalet] Georgian, rodeado de 712 m2. de jardines. Cal[efac]ción hidroeléctrica y parquets 2 halls, living, [co]medor, escritorio, 4 dormitorios con closets, 2 [baños] completos toilette visitas, dependencias, sub[terrá]neo, garage. Tiene un departamento indepen[diente] con living-comedor, un dormitorio, baño inst[alado.] Deuda $ 100.000, Caja Nacional de Ahorros.

$ 1.800.000.— Avda. Providencia, chalet m[oderno] asísmico Calefacción central. 2 halls, living, [co]medor, salón, escritorio. 5 dormitorios. 2 [baños] completos, dependencias, garage Facilidades de [pago.]

CARLOS OSSANDON G.
NUEVA YORK 25

..—MUEBLES Y MENAJES.

..EBLES "ASTRAL" SON ..s mejores. San Diego 458 .. Plaza Almagro) Muebles mo.. Precios económicos Am.. créditos. Provincias. em..ajes gratis. H.A

¡OCASION!! VENDO AMO..dos dormitorios, comedor, hall .. muebles sueltos, Delicias 2456. 2 O.

¡¡¡SOMIERES!!! COL..choneria Francesa Re..facciona colchones a do..micilio, San Diego 9. Te..léfono 86259. 3 O.

..—NEGOCIOS, VENDEN.

..NDO FABRICA ESCOBAS, ..s máquinas y sus accesorios. .. Velasco 2266. Micros Ya.. 8 S.

..—NOTIFICACIONES Y CITACIONES.

.. SINDICATO PROFESIO..al de Comerciantes, Vega Ma..dero "El Progreso", cita a ..ambles general para renovar ..Directiva, para el 22 del pre..ente, a las 18 horas, en Chiloé ..970. 8 S.

.. SINDICATO PROFESIO..al de Matronas de Chile se ..ne un deber en hacer público, ..ue la matrona señora Lucila ..érez, no pertenece a este Sin..dicato. 9 S.

34.—NOTIFICACIONES Y CITACIONES.

SINDICATO PROFESIONAL de Albañiles y Ramos Similares.— Esta organización cita a reunión general para el viernes 10 de septiembre, de 17 horas adelante, a todos sus asociados. Tabla a tratar: cambio de mesa directiva. Local de reunión, Rosas N.o 1432.— N. Vergara, presidente. 10 S.

CAJA DE LA HABITACION.— Comparendo. Cítase a don Manuel Solís Trincado, a comparendo en el expediente de la Población Buzeta, que se tramita a nombre de María González Camus y Luis Sánchez Leiva, para el 16 de septiembre próximo, a las 15 horas, en Arturo Prat 48, Sección Sitios y Mejoras, bajo apercibimiento de continuar la tramitación de dicho expediente en su rebeldía.— Vicepresidente Ejecutivo. 9 S.

36.—OCUPACIONES BUSCADAS.

OFRECESE JOVEN, ESCRITURA máquina. Buenas referencias. Llamar 64766. 9 S.

PRECISO EMPLEO CON URGENCIA. Buenas referencias, 22 años. Guillermo. 64766. 9 S.

37.—OCUPACIONES OFRECIDAS.

CONTRATADORES de CONTABILIDADES necesito. Pago espléndida comisión. Tratar: Estado 260, oficina 407. 9 S.

37.—OCUPACIONES OFRECIDAS.

TORNERO MECANICO, NECESITO. Hilandería "San Miguel", Alvarez de Toledo 706, ex Mercedes Mira. Teléfono 54013 8 S.

NECESITO PEINADORA QUE sepa permanentes. Bandera 324, 2.o piso. 9 S.

40.—PRESTAMOS, DINERO, INVERSIONES.

HIPOTECAS ENTRE PARTICULARES Efectuamos tramitación completa. Consúltenos, sin compromiso. Oficina "ENS" — Huérfanos 1223 6-E 49

42.—PROPIEDADES, COMPRAN.

COMPRAMOS PROPIEDADES, terrenos, sitios. Pagamos con construcciones. Ahumada 312, Of 1018. Casilla 2893. (Constructora "Aladino"). 26-S.

43.—PROPIEDADES VENDEN.

$ 1.250 MENSUAL, PIE CONVENCIONAL, regias casas modernas, material sólido, entregamos dentro 150 días en Población Anexa J. J. Pérez. Constructora Aladino. — Ahumada 312. oficina 1018. 24 S.

$ 250 mt2. ÑUÑOA, FRENTE Monjas Francesas, inmediato Bolívar. Excelente movilización. — 1.000 mts2. frente 15 mts. Facilidades. Estado 152, Of. 618. 10 S.

EL JUEZ JUSTO

Por

Brent and Wells

DICK TRACY

Por

Charles Altroph

43.—PROPIEDADES, VENDEN.

ADMINISTRAMOS PROPIEDADES, anticipamos renta. Caja Propietarios. 2 E. 49

43 —PROPIEDADES, VENDEN

10% CONTADO, SALDO 60 MESES, entregamos rápidamente lindos bungalows material sólido, en terreno suyo o nuestro, poblaciones Ñuñoa, Independencia Gran Avenida.— Ahumada 312 oficina 1018. 24 S.

$ 36.000 CONTADO, SALDO como arriendos mensuales, entregamos rápidamente en nuestras poblaciones barrio Independencia y Ñuñoa regias casas modernas, todo confort closets, baño instalado, etc., 2 dormitorios. Con 3 dormitorios $ 40.000 4 dormitorios $ 50.000 (materiales sólidos, concreto). Constructora "Aladino". Ahumada 312. Oficina 1018. Casilla 2893 26-S.

DESDE 1.500 HASTA 4.000 MENSUALES, pequeño pie, entregamos rápidamente en nuestras poblaciones, lindas casas, bungalows, material sólido. — Constructora Aladino.— Ahumada 312, oficina 1018. 24 S.

CON 10 o|o CONTADO, ASEGURE Ud. la construcción de su casa —Bungalow-Chalet— Local comercial con materiales sólidos (completamente cemento) en terreno suyo o en nuestras Poblaciones-Jardines; barrios: Ñuñoa, Gran Avenida, Independencia, Bellavista (La Florida), y Balneario Constitución Escritura terrenos inmediatos. saldo hasta 5 años, como arriendos. Entregas rápidas. Constructora "Aladino", Ahumada 312. Oficina 1018. Casilla 2839. 26-S.

¡¡NO PAGUE ARRIENDO!!! Sea propietario dentro de 180 días de su casa o Bungalow a su gusto, con materiales sólidos en nuestras poblaciones-Jardines Barrios: Independencia. Ñuñoa Gran Avenida Bellavista (La Florida), Balneario Constitución dando un puequeño pie, saldo hasta 5 años, que se pagan como arriendos mensuales. Constructora "Aladino" Ahumada 312. Oficina 1018. 26-S.

OCASION, VENDO; 5 PARCELAS bosques insignes (Cholguán); lindo sitio (Quintero), vista al mar; además, 1 cocina "Junkers" y un abrigo de piel. Fono 63624. 10 S.

45.—RADIOS.

FERNANDEZ Y CONTRERAS Ltda., Avda. Independencia 453. Fono 69520. Radios RCA, Radios Phillips. Arrendamos amplificadores. Reparaciones Servicio técnico. H.A.

RADIOS OCASION REPARACIONES. Transformaciones Construcciones. Repuestos. Tubos. Instrumental para técnicos. "Taller Electrón". Huérfanos 1153. Fono 65001. H.A.

45 —RADIOS.

RADIOS TODAS MARCAS Tocadiscos. Amplios créditos. Reparaciones garantidas. Servicio domicilio Casa Aravena, Esmeralda 829 Fono 67016. H.A.

RADIO RCA Y DISCOS VICTOR "Francisco Figueras y Cía". Santa Isabel 0301-A, entre Avenida Seminario-Condell. Fono 44420. Facilidades. 30 S.

47.—RESIDENCIALES, PENSIONES.

PARQUE FORESTAL, RESIDENCIAL Europea. Cocina de primera. Agua caliente permanente. Pensión mesa. Viandas domicilio. Monjitas 421. Séptimo piso. H.A.

PIEZAS PENSION. RECIBO pasajeros. Huérfanos 1393. 17 S.

BARRIO SANTA LUCIA MAGNÍFICAS habitaciones con excelente comida, extraordinaria limpieza, garage, teléfono. Lira 44. 8 S

ADMINISTRAMOS PROPIEDADES, anticipamos renta. Caja Propietarios. 2 E. 49

CASTRO 214, ARRIENDO PIEZAS con pensión. Matrimonios, personas solas. Teléfono. 12 S.

47.a—RESTAURANTES.

¿QUIERE USTED COMER MUY bien? Pase dónde Alfredo. Club Radical, Décima Comuna Chiloé 1956. ¡¡¡Atención esmerada!!! H.A.

RESTAURANT CHIQUITO, COCINA francesa. Platos exquisitos. Exposición 10. (Estación Central). Teléfono 93126. H.A.

48 —RELOJERIAS.

¡¡¡RELOJES COMPOSTURAS baratas, garantidas. Negocio muy serio. San Diego 351. Visítenos!!! H.A.

H. NACHMANN, RELOJERO-Técnico. Huérfanos 757 4.o piso, oficina 406. Componemos relojes toda clase. Absoluta seriedad. Trabajos garantidos, Precios módicos. Huérfanos 757. H. Nachmann. H.A.

49 —SASTRERIAS.

SASTRERIA PASCUAL GRANDES facilidades de pago Entrega inmediata San Diego 928 Ternos confecciones hechura H.A.

DESDE $ 850 TRAJES SOBRE medida; desde $ 700, trajes confeccionados. Sastrería Salazar Alameda Bernardo O'Higgins N.o 2783, esquina Libertad. 30 S.

49.—SASTRERIAS.

DE REMATES E INCENDIOS: Confecciones nacionales e importadas. Alameda 2218, interior. H.A.

SASTRERIA "LAS DOS NACIONES", Bascuñán 36. Ternos, abrigos de medida y confección, ¡Diez meses plazo! H.A.

SASTRERIA VASQUEZ BANDERA 564 (altos) Teléfono N.o 81687 Casimires finos Hechuras H.A.

..OLO $ 50 SEMANALES ..d ..rdena su traje terno sobre medida Casimires importados y nacionales Sastrería "La Mundial" 2545 San Pablo 2545 H.A.

GUENDELMAN, SASTRE, HECHURAS finas. Créditos. San Diego 852, edificio Teatro Caupolicán. 30 S.

AMPLIOS CREDITOS! SASTRERIA "La Flor de Matucana". Casimires nacionales e importados Martínez de Rozas 3284 (Lado Correo) H.A.

MAS AVISOS ECONOMICOS EN LA ULTIMA PAGINA

GUIA PROFESIONAL

MEDICOS

DOCTOR THOMPSON SCHWARZENBERG
Metabolismo; Impotencia Sexual señoras; Glándulas; Obesidad; Bocio; Delgadez; Diabetes
Merced 486-A — Fono 33788 12 IX.

DOCTORA LONNBERG
Ginecología — Partos
Natanael 658 — 64562
3—6 90 XI

DOCTOR RATINOFF
Pulmón - Asma
Agustinas 681 — 3 a 6.
Corazón — Rayos X
32521 — 46406. 30 S.

ROGER LAMAS
Piel - Venéreas
Puente 776
2 - 4 4 X

DR. HERNANI PARODI
Piel - Venéreas
Serrano 398. Teléfono 89698 2-X

DR. MANUEL MUÑOZ VALENZUELA
Enfermedades de niños
Almirante Pastene 244-A
Teléfono 41270

DR. GRINSCHPUN
Corazón. Riñón. Hígado, Intestinos. Endocrinos. Sexología. Rayos X. Consultas: 1.45-4.15. Miraflores 260. Fono 39656. H. A.

Dr. WORTZMAN
Medicina interna Reumatología — Rayos X
Monjitas 350 2.o piso. Depto. 1. Fono 31813 — Horario: 5-6.30

Dr. CLAUDIO COSTA
Cardiología Electrocardiograma
Rayos X
Horario: 3-5.

DR. CASTAÑON
Exclusivamente pulmón
Agustinas 1269 (edificio LA NACION).

Dr. WAISSBLUTH
Corazón. Pulmón. Estómago.
Hígado.
Rayos X
Serrano 140.—Fono 64177-44958 31 XII

INSTITUTO DE ENFERMEDADES DEL CORAZON
Dr. DESIDERIO GROSS
Titulado Europa y Chile
3 años en Nueva York
EXCLUSIVAMETE PARA ENFERMOS DEL CORAZON
Cansancio, presión, aorta, angina coronarias, asma, trastornos nerviosos del corazón. Tratamiento de los trastornos circulatorios de las piernas. Providencia 309 - Fono 491402 28-II-49

Dr. GORGEWSKY
Rayos X
Broncopulmonares. Estómago. Hígado. Diabetes. (De 2 a 5). Almirante Barroso 57. 14 XII

DR. STUTZIN
Ex Director Hospital Europa
Urinarias, Sexología,
Impotencia.
Ultratermia.
Monjitas 843-B — Departamento 44.— 3 a 6 P. M. 2-X

GALLEGUILLOS
Rayos X
Corazón. Pulmón. Hígado. Estómago.
Natanael 437 Fono 80691 31 X

Dr. J. MONTERO C.
Hernias, Várices. Hemorroides sin operar.
Rayos X. Diabetes. Reumatismo. Obesidad. Corazón. Pulmón. Estómago. Hígado y Vías biliares. Tratamiento impotencia. según Kraft Ebberling.
Parque Forestal 384, Tel 33639. 30 IV 49

GONDOS
Recientes estudios en Estados Unidos. Ortopedia-Traumatología. Reuma. Deformaciones, accidentes trabajo y deporte.
Phillips 16, Fono 82351

MEDICOS

Dr. JIRON
Niños: Unión Americana 158.
Lunes 9 1|2.10 1|2. Viernes, sábado 3-5.
Llamados: teléfono 491403. 26 IX

KLIMPEL
Oídos. Nariz. Garganta
Huérfanos 972. 4-6 17 IX

PROFESOR RAMIREZ
José M. Infante 22
Piel. Venéreas.
Fono 48517 2-X

CLINICA PIEL VENEREAS
Dr. Sylvester
Examen salud Rayos X
8-10 1|2 y 3-8 — Teléfono 31832 Monjitas 298. 4-I-49

DR. CASTILLO TOLEDO
Piel. Sífilis. Venéreas.
Namur 67. Frente Hospital San Borja. 2 1|2—5. 25-IX

OCULISTAS

HERNAN BRINCK
Médico-oculista: Monjitas 722. De 4 a 8 P. M. Teléfonos 490380—30264 16 IX

DOCTOR DANIEL AMENABAR OSSA
Operaciones. Enfermedades de los ojos. Graduado Londres. 9.30—6.
MARIO AMENABAR PRIETO
Estudios Alemania. 3 — 6.30. Moneda 973, Oficina 531. Teléfono 82792. 18 IX

ABOGADOS

LAURA MULLER DE CABALLERO
FRANCISCO CABALLERO
Propiedades
Divorcios. Atención esmerada provincias. Morandé 291. Oficina 19.— Teléfono 84588. 16 IX

ALFREDO ILABACA LEON, OSCAR ILABACA LEON, HUMBERTO ILABACA LEON,
Abogados
Huérfanos 1294. — Fono 89089 8 X.

ARMANDO RADRIGAN OYANEDEL
Abogado.
Huérfanos 1142. Of. 34. Teléfono 89565.
Juicios Civiles y Criminales.— Asuntos no contenciosos.— Tramitaciones rápidas.
Atención de 17 a 19 horas. 19 IX

RUIZ Y CIA.
Abogados
Juicios civiles, criminales, del trabajo. Divorcios. Nacionalización extranjeros. Contratos, Compañía 1068. Oficina 807 (altos cine Plaza). Consultas de 6-7 Sábado 11-12. 25 IX

HUMBERTO VALENZUELA
Abogado.
Huérfanos 757. Oficina 213. 18 IX

ELIAS NEHGME RODRIGUEZ
Abogado
Juicios civiles, comerciales, criminales y trabajo. Atención provincias. Consultas 6 a 8 P. M. Estado 33, Oficina 48. 25 IX

RENATO FERNANDEZ LECAROS
VICTOR VIAL V.
ARMANDO REYES D.
Abogados
Agustinas 1350 — Oficina 570.

GRACIELA ALVAREZ
BERTA VOLOSKY
ABOGADOS
(Civil, criminal, trabajo, administrativo, divorcios, contratos) Catedral 1165.
Oficina 3—Teléfono 67001 20-IX

JOSE BERESTESKY
ABOGADO
Causas criminales.
Bandera N.o 172. 21-IX

ADRIAN MOLINA
Abogado
Bandera 140 P. — 5.o Piso. 1.o X

ABOGADOS

AURELIO MONTENEGRO GUTIERREZ
Abogado
Causas Civiles y Criminales. Asuntos no Contenciosos. Redacción de instrumentos. Constitución de Sociedades. Juicios del Trabajo y Cobranzas Judiciales.
Bandera 140-A, Of. 2, Piso 4.o Teléfono 68681.
Consultas de 16 a 18 horas. 30 IX

AIDA SEPULVEDA — HERACLIO MORALES
Civiles, Criminales, Comisiones, Representaciones. Atención provincia. Arturo Prat 722. Departamento 2. — Teléfono 68678 10 IX

ARMANDO VERDUGO
Morandé 440 — Teléfono 67972 21-IX

ENRIQUE OLIVA MONTANER
Abogado
Huérfanos 1142 — Oficina 27. 30 IX

DENTISTAS

DOCTOR A. CASAS BASTERRICA
Cirujano-Dentista
Dentaduras relámpagos en 24 horas, y reparaciones en 60 minutos. Cirugía; operaciones y extracciones indoloras.
Consultas: de 2,20 a 7.30
Monjitas 465. H. A.

DOCTOR ALFREDO MUÑOZ LOBOS
Cirujano-Dentista
Puentes. Placas. Extracciones
Compañía 1852. Fono: 65779 H. A.

DIENTES ANTIESTETICOS
Reciben perfecto aspecto estético, por fundas de porcelana. Reajuste y reparaciones de planchas antiguas. Trabajos urgentes en 24 horas. Doctor RODRIGUEZ, Pasaje Matte 81. Departamento N.o 223. Fono 33343 H. A.

GLADYS RAMOS
DENTISTA
Moneda 821. Trabajos muy económicos. 5-8 P. M. 11 IX

MATRONAS

SARA SAN MARTIN
CLINICA
San Francisco 208.
Teléfono 88585. 15 IX

RAQUEL GONZALEZ TORO
Especialidad de primerizas.
Serrano 161. Fono 87202. 15 XI

SEÑORA MORAL
Embarazos toda época.
Tratamiento casos urgentes.
Avda. Santa María 435. Dpto. 311, próximo Escuela Dental.
Fono 84931. 30 IX

FILOMENA YEVENES
Consultas gratis
San Diego 267 30 IX

ANA SALCEDO
Arturo Prat 1163.—
Teléfono 51461. 6 X

MATERNIDAD ST. JOSEPH'S
CARMEN CUEVAS
Casos urgentes, enfermas provincias. Villavicencio 378.
Teléfono 34342. 7-X

SEÑORA PHERINY
Atiende enfermas provincias.
Lord Cochrane 95. 25 IX

CARMELA TORO
Partos
Matucana 640—Teléfono 92206. 24-IX

SEÑORA CARMONA
Santa Rosa 203. Fono 68381 30 IX

MATRONAS

J. FERRET DE VEGA
CLINICA
Aldunate 1050. Teléfono 52654 10 IX

MERCEDES DARRIGRANDE
Estudios extranjero, últimos adelantos. Avenida Holanda 3549. Teléfono 42463. 2-X

MATERNIDAD SARA ZAVALA
Atención permanente médico.
Movilización cuenta de Clínica.
Pensionados $ 1.500
Arturo Prat 1722 — Fono 51056 28 II

TECNICOS DENTALES

LABORATORIO DENTAL LEZAETA
Dentaduras artificiales.
Composturas inmediatas.
Huérfanos 757. Tercer piso Oficina 308. Teléfono 31829 H. A

HUMBERTO MAULEN
MECANICO PARA DENTISTA
Bernardo O'Higgins 773. Oficina 6. Fono 60784
Composturas rapidísimas. H. A

PRACTICANTES

MOISES SANCHEZ
Tratamientos, Curaciones, Inyecciones, domicilios
San Diego 1393 — Fono 52179 25-IX

DOMINGO CUEVAS
San Pablo 3255. Fono: 91777. Atención: 9-1 P. M. y 2.30-9 P. M. H. A

JARA GARCES
Ex estudiante medicina
Inyecciones Curaciones.
Penicilina. Estreptomicina.
Atiende llamados domicilio
Plaza Bulnes. Gálvez 122.
1.er piso. Depto. 115.
Teléfono 82575. 7 IX

ESCOBAR
Tratamientos
Huérfanos 767 — Oficina 207 15-IX

REYES
Tratamientos
A. Prat 763. Teléfono 66532. 2 X

ENFERMERAS

ENFERMERA
Practicante
ELENA QUIROGA DE ROJAS
Cumming 315. 7 IX

PROSPERINA FLORES
Enfermera titulada. Inyecciones y curaciones en general
San Cristóbal 515. 2 X.

VETERINARIOS

CLINICA VETERINARIA AMERICANA
Avenida Condell N.o 15.
Fonos 45224-48641. 4 IX

MASAJISTAS

LUIS MUGA LEON
Masajista titulado
Compañía 1329. Pedir hora. Teléfono 62480. Atiende a domicilio. H. A

ORTOPEDICOS

ORTOPEDICO FELIX
Arturo Prat 152.
Pies planos, deformados. H. A.

ORTOPEDICO MARCOS
Esmeralda 834
Teléfono 68666 17-I-49

CORREDORES DE PROPIEDADES

ROSEMBERG MIERES
Oficina de Propiedades
Huérfano 1112 P. Fono: 63987
Compra-Venta Casas, Fundos. Parcelas. Arriendo
Administraciones. H. A

VENDO

MAGNIFICOS NEGOCIOS ESTABLECIDOS Y DE GRAN PRESTIGIO COMERCIAL, EN PLENO CENTRO DE LA CAPITAL

ELEGANTES Y MODERNAS FUENTES DE SODA, ALGUNAS CON FABRICAS PROPIAS DE PAN Y PASTELERIA FUERTES UTILIDADES COMPROBABLES.

MUSIC-HALLS Y BOITES DE SELECTA Y DISTINGUIDA CLIENTELA. PATENTES DE TURISMO, SALONES ARTISTICOS, COMEDORES, ETC.

ACREDITADAS PANADERIAS, ATRACTIVA INVERSION, GRAN VOLUMEN DE AMASIJO DIARIO, LARGO CONTRATO DE ARRIENDO.

FARMACIAS Y DROGUERIAS, CENTRALMENTE UBICADAS Y DE SOLIDO PRESTIGIO PROFESIONAL. VENTAS ILIMITADAS.

BARES Y RESTAURANTES.— GRANDES OPORTUNIDADES DE LUCRATIVAS INVERSIONES. ESTABLECIMIENTOS DE PRIMER ORDEN, ESTRATEGICAMENTE LOCALIZADOS EN SECTORES DE INTENSA ACTIVIDAD COMERCIAL. ENORMES UTILIDADES.

HOTELES DE TODO LUJO Y CONFORT DE GRAN AFLUENCIA TURISTICA Y PERMANENTE; ESPLENDIDAS ACOMODACIONES. PERSONAL EXPERTO FIGURAN ENTRE LOS MEJORES DE LA .. ..TELERA DE LA CAPITAL

SECCION PROPIEDADES

Contamos con órdenes exclusivas de flamantes edificios modernos de departamentos, asísmicos y de gran renta, frente y próximos a los más hermosos parques y jardines de la ciudad, e igualmente lujosas residencias en Providencia y El Golf

ENRIQUE NUÑEZ CALDERON

MORANDE 291 — OFICINA 14 — CASILLA 6558 — TELFS.: 84071 y 80366

S. SACK
FIERRO NACIONAL
REDONDO - CUADRADO
SAN PABLO 1179
MORANDE 81

SITIOS URBANIZADOS

DESDE $ 60.000.—, CON $ 12.000.— AL CONTADO, SECTOR SAN MIGUEL. LADO STA. ROSA

LOCOMOCION INMEDIATA

Pavimentación y luz eléctrica terminándose — La Población tendrá una hermosa Plaza, Escuela y Mercado propio — Sitios diferentes dimensiones — Saldo en cómodas cuotas mensuales, durante cinco años

SIN COMISION SIN INTERESES

Sección PROPIEDADES VENDEN:

$ 250.000.—Departamento .. .. Santa Lucía. Living, 1 dormitorio, baño y cocina.

$ 440.000 —Departamento en barrio alto, lado Pedro Valdivia y Providencia. Living - comedor, 2 dormitorios, baño, cocina.

$ 700.000.—Magnífico departamento en Providencia, frente Parque Gran Bretaña, con hall, living-comedor, 2 dormitorios, baño, cocina, pieza y toilette de empleada. (Terminándose).

$ 300.000 —Bungalow inmediato a Avenida Larraín. Jardín, living, comedor, 2 dormitorios, baño, cocina. (También se permuta por casa de mayor precio en barrio Pedro Valdivia).

$ 400.000.—Bungalow inmediato a Vicuña Mackenna. Living con chimenea, comedor, 4 dormitorios, baño, pieza y toilette empleada cocina, pisos parquets, jardín y patio.

$ 410.000.—Chalet nuevo sin habitar, inmediato Avenida Larraín. Jardín, living, comedor, hall, cocina, pieza y toilette de empleada. Entrada de autos. 3 dormitorios, baño, closets.

$ 420.000.—Bungalow recién construído sin habitar, paradero 14, Gran Avenida. Jardín, living, comedor, 3 dormitorios. baño completo, pieza y toilette de empleada, cocina y garage.

$ 480.000.—Chalet asísmico, moderno paradero 3 Gran Avenida. Jardín, living, comedor, cocina, pieza y toilette de empleada. Garage. 4 dormitorios, 2 baños.

$ 500.000 —Bungalow nuevo, sin habitar, Lynch, inmediato a Echenique. Jardín, porch, hall, living, con chimenea, 3 dormitorios, baño, pieza y toilette de empleada, cocina amoblada, garage.

$ 620.000.—Bungalow nuevo, sin habitar, Brown Sur. Jardín, hall de entrada, living-comedor con chimenea, 4 dormitorios, cocina, pieza y toilette de empleada, baño completo y toilette de visitas.

TORRES & UNDURRAGA

COMPRAVENTA, ARRIENDO, ADMINISTRACION DE PROPIEDADES

Calle NUEVA YORK 44. — EDIFICIO BOLSA DE COMERCIO — SANTIAGO

ULTIMA PAGINA DE ESTA EDICION
EDICION DE 16 PAGINAS PRECIO $ 2.—

LA NACION

MIERCOLES 8 DE SEPTIEMBRE DE 1948
SANTIAGO DE CHILE

Quince puntos de alza se anotó el oro ayer en Bolsa de Comercio de Santiago

$ 527.100 oro. $ 3.573.000 nominales en bonos. y 181.992 acciones, se transaron en volumen ayer en la Bolsa de Comercio de Santiago.

El movimiento se circunscribió a un total de 42 fluctuaciones, produciéndose 19 alzas y 23 bajas, que tuvieron el siguiente desenlace: alza del oro; 2 alzas y 2 bajas en bonos; 1 alza y 1 baja en títulos bancarios; 2 alzas y 2 bajas en mineros; 1 alza y 1 baja en agrícolas y ganaderos; 3 bajas en salitreros; 3 alzas y 5 bajas en textiles; 2 alzas en seguros, y 7 alzas y 9 bajas en industriales y varias.

15 puntos de alza en oro; 2 1|2 en Banco Sud Americano; 1 en Oruro; 1 en Sumar A; 1 1|2 en Compañía Industrial; 1 en Tabacos; 1 en Vidrios Planos; 1 1|2 en Consolidada Generales; 2 de baja en Banco Español-Chile; 2 en Tocopilla; 1 en Tierra del Fuego; 1 en Iquique; 3 en Lautaro; 1 1|4 en Tarapacá; 2 en Paños Tomé —derivada del reparto del dividendo—; 1 1|2 en Sumar B; 2 en Cemento El Melón; 1.000 en Club de Golf; 1 1|2 en Mademsa, y 2 en Vapores, significaron las principales variaciones de precios del día.

El mercado estuvo activo y al producirse el cierre acusó tendencia sostenida.

Bonos y acciones cerraron de alza ayer en el Mercado de Valores de N. York

EN EL MERCADO DE PRODUCTOS, LOS CEREALES NO MARCARON TENDENCIA, BAJA EL ALGODON, Y ALZA LA CARNE DE PORCINO

NUEVA YORK, 7. — (U. P.). — Al cierre de las operaciones del Mercado de Valores, las acciones estaban de alza. Los bonos irregulares y de alza, en tanto que los del Gobierno de Estados Unidos permanecían inactivos.

Las ventas sumaron 110.00[illegible] [illegible]nes y 2.640.000 dólares en b[illegible]

El índice Dow Jones dió un promedio de 185.36 para las acciones de compañías industriales; 63.12 para las de empresas ferroviarias, y 35.34 para las de servicios públicos.

Las acciones tuvieron un alza en las últimas horas, y la actividad aumentó después de la declinación irregular en las primeras tres horas de operaciones.

El Departamento de Comercio anunció que en los primeros ocho meses de este año, ha habido un mayor número de construcciones, superando en un 35 por ciento a las efectuadas durante el mismo período del año pasado.

La industria del acero mantiene las operaciones al nivel casi idéntico al de la semana pasada, a pesar del feriado del Día del Trabajo. Se calcula que la producción de automóviles para este año en 7.300.000 vehículos, o sea, más que en los dos últimos años.

Los papeles de aceros tuvieron un alza que, en algunos casos, alcanzó más de un punto. Algunas ferroviarias subieron un punto y fracciones. Los servicios públicos estuvieron sostenidos.

Los cereales cerraron entre un alza de seis centavos y una baja de uno y medio. El algodón, de baja, entre seis y catorce puntos. Los porcinos, con un alza de 25 centavos en las 100 libras, cotizándose a 29.75 dólares.

PRECIO DEL COBRE EN ESTADOS UNIDOS

NUEVA YORK, 7.— Cobre Blister. Mercado a término. Apertura. Septiembre: comp. 20.15, vend. 20.75; diciembre: comp. 20, vend. 20.75; marzo: comp. 19.65; mayo: comp. 19.55.

FLUCTUACIONES

BAJARON

BONOS:
Hipotecario 6-1, 56 t a 55 3|4 c.
Debentures Iquique 48 t a 47 1|2 tm.
BANCOS:
Español 172 v a 170 v.
MINERAS:
Punitaqui 21 1|2 tp a 21 1|4 vp.
Tocopilla 55 vm a 53 vp.
AGRICOLAS Y GANADERAS:
T. del Fuego 120 t a 119 v.
SALITRERAS:
Iquique 45 tm a 44 cp.
Sanitas 338 cp a 335 tp.
Tarapacá 54 1|4 tp a 53 tp.
TEXTILES:
P. Tomé 58 1|2 t a 56 1|2 cp (X. D.).
Sumar B 89 cp a 87 1|2 tp.
Tej. Salto 43 1|2 cp a 43 t.
Vestex 15 1|2 t a 15 c.
Vict. P. Alto B. 27 3|4 cp 27 1|2 vp.
INDUSTRIALES Y VARIAS:
C. Melón 113 t a 111 t.
C. Golf 15.000 v a 14.000 v.
Ind. Varias 28 v a 27 1|2 c.
Interoceánica 27 3|4 n a 27 t.
Lamifún 44 cp a 43 1|2 t.
Madeco 40 3|8 cp a 40 cp.
Mademsa 21 1|2 vp a 20 v.

SUBIERON

ORO:
1.920 c a 1.935 v.
BONOS:
Municipalidad Stgo. 7-1, 59 n a 60 c.
Debentures Tarapacá 31 n a 31 1|2 t.
BANCOS:
S. Americano 87 1|2 c a 90 t.
MINERAS:
Chañaral 2 7|8 n a 3 t.
Oruro 148 vm a 149 tp.
AGRICOLAS Y GANADERAS:
Colcura 29 v a 29 1|2 t.
TEXTILES:
Caupolicán 58 1|2 c a 59 t.
Flap 62 1|2 c a 62 3|4 c.
Sumar A 89 n a 90 tp.
INDUSTRIALES Y VARIAS:
Co. Industrial 43 c a 44 1|2 t.
Cristalerías 27 t a 27 1|4 cp.
Indac 31 n a 31 1|2 c.
P. y Cartones 42 1|4 t a 43 t.
Sanitas 52 1|2 n a 53 cp.
Tabacos 69 c a 70 t.
Vidrios 35 c a 36 t.
SEGUROS:
Cons. Gris. 57 cp a 58 1|2 tp.
Estrella 41 1|2 n a 42 t.

Ref. Viña 71 t a 70 1|2 c.
Vapores 148 vp a 146 tp.

COTIZACIONES AL CIERRE

ORO 1.935 v
BONOS:
D. Interna 7-1 84 c
Garantía 7-1 83 1|2 c
Pav. 7-1 83 1|2 c
Mun. Stgo. 7-1 60 c
Mun. Stgo. 8-1 65 c
Caja 6-3|4 55 3|4 t
Hip. 6-1 55 3|4 c
Valpo. 6-1 59 n
Debentures 52 n
Deb. Iquique 47 1|2 tm
Deb. Tarapacá 31 1|2 t
B. Eléctricos 50 v
BANCARIAS:
Chile 475 t
Crédito 58 t
Español 170 v
Hipotecario 300 n
Israelita 65 n
S. Americano 90 t
MINERAS:
Chañaral 3 t
Cerro Gde. 20 n
Disputada 53 1|2 v
Lota 78 n
Merceditas 1.20 t
Manganesos A. 17 v
Ocurí 19 n
Oruro 149 tp
Punitaqui 21 1|4 vp
Schwager 209 n
Tocopilla 53 vp
Totoral 13 n
AGRICOLAS Y GANADERAS:
Aysén 430 c
Cisnes 61 n
Colcura 29 1|2 t

Formio Ch. 40 c
Gente Gde. 208 n
Lag. Blanca 102 c
Sofruco 23 cp
T. del Fuego 119 v
Viña La Rosa 32 1|2 n
Viñas Unidas 32 n
SALITRERAS:
Anglo Chilena 460 n
Iquique 44 cp
Lautaro 335 tp
Tarapacá 53 tp
TEXTILES:
Caupolicán 59 t
Flap 62 3|4 c
P. Bellavista 90 n
P. Tomé X|D 56 1|2 cp
Sumar A. 90 tp
Sumar B. 87 1|2 tp
Tej. Salto 43 t
Tex. Progreso 19 tm
Vestex 15 c
V. P. Alto 28 n
V. P. Alto B. 27 1|2 vp
Yarur 160 cp
INDUSTRIALES Y VARIAS:
Agencias Gr. 72 1|4 v
Alcoholes 12 n
Arrocera 23 n
Bima 84 v
Cemento M. 111 t
Cervecerías 96 t
Cic 38 v
Cintolesi 15 cp
Club Golf 14.000 v
Cola 33 t
C. Industrial 44 1|2 t
Copec 17 3|4 t

Cristales 27 1|4 cp
Emu 33 n
Enlozados 17 cp
Envases 12 1|2 n
Fertilizantes 47 v
Gas Stgo. 45 t
Hucke Hnos. 61 n
Ind. Varias 27 1|2 c
Indac 31 1|2 c
Insa 240 c
Interoceánica 27 t
Lamifún 43 1|2 t
Lozas Penco 42 cm
Luchetti 28 1|2 cp
Madeco 40 cp
Mademsa 20 v
Mecánica Ind. 41 c
Muelles 24 1|2 v
P. y Cartones 43 t
Pizarreño 42 1|2 tm
Ref. de Viña 70 1|2 c
Renta Urbana 350 n
Sanitas 53 cp
Socoviec 47 1|2 c
Sonavela 18 1|2 n
Tabacos 70 t
Teléfonos 55 c
Vapores 146 tp
Vidrios Pls. 36 t
SEGUROS:
Cons. Gries. 58 1|2 tp
Estrella 42 t
Marítima 90 t
TRANSACCIONES
Oro 527.100
Bonos . . . 3.573.000
Acciones . . 181.993

B. Corredores de Valparaíso

PRIMERA RUEDA

35000	Deuda	84
20000	Valpso. 6-1	58 1|4
500	Hucke	60 1|2
100	Vapores Oct. 14	148
600	P. y Cartones	42 1|2
450	B. Español	172
8	P. y Cartones	42
1500	Oro	1.930
1500	P. Alto B. Oct. 14	27 3|4
1000	Ch. Consolidada Oct. 14	56

SEGUNDA RUEDA

60000	Deuda	84
600	B. S. Amer. Oct. 23	90
100	Lamifún St. 23	44
40000	Valpso. 6-1	58 1|4
1000	C. Melón Oct. 14	113
500	Sederías	24
100	Madeco Oct. 14	40
200	Carozzi	70
1000	Penco Oct. 14	42
3000	Disputada St. 23	53 1|2
320	P. y Cartones	42 3|4
21	P. y Cartones	42
21	Cervezas	94
300	Tabacos	69
69	Interoceánica	26
200	Viñas	71
90	Tej. Salto	43
500	Caupolicán Oct. 14	62
35	Caupolicán	58
40	Fertilizantes	46
300	Oruro St. 23	148

PRECIOS DE VALORES NORTEAMERICANOS

Los títulos que van a [illegible] se cotizaron ayer en Nueva York, moneda de esa nación, a los [illegible] tes precios:
Anaconda Copper, 37 7|8.
Andes Copper, no se cotizó.
International Tel. and Tel. (Doméstic), 13 7|8.
International Tel. and Tel. (Foreign), 13 1|4.
Cerro Pasco Copper, 35.
Dupont de Nemours, 177 [illegible]
General Motors, 64 3|4.
International Nickel, 31 [illegible]
Kennecott Copper, 50.
New York Central, 14 1|8.
Patiño Mines, 14 1|8.
Radio Corporation, 12.
Socony Vacuum, 19 1|4.
United States Steel, 82 [illegible]
Lautaro, 3 5|8 a 4 1|8 [illegible]

MERCADO DE DIVISAS

Cotizaciones proporcionadas a LA NACION, por los señores Yrarrázaval, Rodríguez y Cía. Ltda., Corredores de la Bolsa de Comercio de Santiago:

Divisas	Comp.	Vend.
Dólar Of. Gr. I	31.—	31.10
Dólar Banc. Gr. II	43.—	43.10
Libra Of.	124.60	125.60
Nacional Exp.	10.15	10.20
Franco suizo	—.—	15.82
Franco francés	—.—	0.23
Lira	—.—	0.115
Zurich - New York	3.92 Fr. s.xDól.	

REMATE DE ACCIONES

En la Bolsa de Comercio de Santiago, mañana, a las 16.15 horas, por los mínimums que se indican, se rematarán las siguientes acciones:
94 Ind. Varias; 66 Cic; 81 Codina; 23 Interamericana; 14 Viña; 25, 25, 25, 25, 25, 25, 25 y 5 Explotaciones Forestales y Agrícolas, min. 200; 100 Ind. Varias, min. 27; 3 Cervecerías, min. 94; 300 Ferias La Rural, min. 100; 50 Viñas Unidas, min. 30; 35 Codina, min. 38; 1.000 Est. Químicos Orgána, en lotes de 500, min. 7; 2 Lautaro A.; 29 Caupolicán; 93 Saavedra Benard, min. 170; 13 Mademsa; 15 y 6 Madeco N. E.; 24 Cic; 31 Pizarreño; 41 Cic; 40 Bima; 10 Fertilizantes; 36 Puente Alto B.; 57 Mademsa; 45 Totoral; 200 Bío-Química Nacional, min. 20; 5 Banco Español, min. 170; 4 Lozas de Penco, min. 40; 12 Banco Hipotecario; 10 y 23 Fertilizantes; 20 Muelles; 1 Banco Hipotecario; 2 Lozas de Penco; 3 Automovilismo y Turismo; 40 Banco de Chile, min. 460; 10 Segs. Carrera, min. 80; 69 Oruro, min. 135; 100 Segs. O'Higgins, min. 80; 1.500 Ajs. Imex, min. 45; 1.000 Segs. Imex, min. 45; 20 Tabacos, min. 60; 73 Ind. Varias, min. 26; 5 Codina, min. 36; 1 Vapores, min. 145; 12 Tejidos Salto; 45 Segs. La Unión Italo Chilena; 432 Cía. Nac. Fuerza Eléctrica, en lotes de 200, 100, 100 y 32, min. 40; 120 Feria La Rural, min. 95; 5 Rocas Santo Domingo, min. 4.900; 330 Expreso Villalonga, lotes de 200, 100 y 30, min. 14; 22 Madeco, min. 38; 19 Sanitas, min. 50; 30 Muelles; 8 Banco de Talca, min. 112; 71 Cía. Industrial, min. 40; 63 Fertilizantes, min. 42; 60 Madeco, min. 37; 27 y 10 Madeco, min. 36; 45 Lozas de Penco, min. 40; 33 Puente Alto B., min. 25; 1 Rocas de Santo Domingo; 35 Puente Alto B.; 14 Gente Grande; 46 Sanitas; 51 Mademsa, min. 20; 21 Madeco.

MATADERO MUNICIPAL

En este establecimiento, se encerró ayer el siguiente ganado:

Ganado mayor

Bueyes	20
Novillos	137
Vacas	79
TOTAL	236

Ganado menor

Terneros	222
Corderos	1.938
Cerdos	1.039
Caballos	27
TOTAL	3.226

MAÑANA JUEVES
REMATE DE ROPA
DE LA SUCURSAL [illegible] BAQUEDANO, EN OFICINA MATRIZ DE LA
CAJA DE CREDITO POPULAR
PASAJE CAPUCHINAS [illegible] 762, ESQUINA SAN PABLO N.o 1130
Préstamos concedidos [illegible] enero de 1948, con vencimiento en julio de 1948.
EXHIBICION:
HOY: De 9 a 15 horas

AVISOS ECONOMICOS

49 —SASTRERIAS.

SASTRERIA "SALAZAR": Caballeros, niños, extenso surtido, corte elegante. Precios incompetibles. Alameda Bernardo O'Higgins 2783, esquina Libertad. Atendemos a provincias contra reembolso. 30 S.

¡NO PAGUE LUJO! HECHURas finas, materiales seleccionados. Corte moderno sólo $ 1.000. "Poblete" Sastrería, damas y caballeros. Treinta años de prestigio. San Diego 2425. Fono 50365. 17 S.

CONTINUA NUESTRA UNICA liquidación anual en todas nuestras mercaderías; liquidaremos a cualquier precio. "Casa Salazar", Alameda Bernardo O'Higgins 2783, casi esquina Libertad. 30 S.

CASIMIRES NACIONALES desde 125 pesos metro; importados desde $ 175. Depósito directo de fábrica. Casa Salazar. —Alameda Bernardo OHiggins 2783, esquina Libertad. Atendemos a provincias contra reembolso. 30 S.

"ANTEZANA" SASTRE ANAtómico. Casimires ingleses. — Huérfano 880. Segundo piso. Frente a Gath y Cháves. Fono 31978. H|A.

SASTRERIA WELLDRESS. — Hechuras $ 550, virados, zurcidos, compostura, transformaciones ternos en traje sastre y huaso. Independencia 353. H. A.

TRAJES MEDIA CONFECción. Sastrería Enrique Guendelman. San Diego 225. Créditos. 20 Jl. 49.

OSORIO RECIBE HECHURAS finas desde $ 900. Ternos medida desde $ 1.500. Avenida Matucana 823. H|A.

SASTRERIA "POBLETE", DAmas, caballeros. Treinta años prestigio. Especialidad trajes sastre modernos. San Diego 2425. 18 Ag. 49.

53.—JUDICIALES.

CAJA CREDITO HIPOTECARIO. — 23 de septiembre 1948, 15 horas, se rematará 5.o Juzgado Mayor Cuantía Santiago, fundo denominado "Buena Fé", ubicado departamento de Itata. Mínimo: $ 200.000; Pagaderos: a) reconociendo una deuda favor Caja, primitiva de $ 15.000 por saldo día remate; b) $ 30.000 al contado; y c) con saldo, por mitades, 6 y 12 meses plazo; Bases: Secretaría Juzgado. Juicio Caja Beatriz Hidalgo y otros. Títulos: Archivo Caja; Boleta: 10 o|o mínimo.— Secretario. 8 Sept.

PRIMER JUZGADO CIVIL RE-solución treinta y uno agosto presente año, concedió posesión efectiva herencia intestada José Larrabe Larrabe a Octavio Jaime, María Daría, Orlando Germán, José Mauricio, Francisco Wenceslao y Alvaro Hernán Larrabe Courtaine, sin perjuicio derechos cónyuge sobreviviente María Courtaige Ubille. Practicaré inventario solemne 10 septiembre presente año, quince horas, Bandera 342. El secretario. 8 S.

POSESION EFECTIVA HERENcia intestada doña Jerónima Romero Adasme concedió Primer Juzgado Civil a hijos Luis Alberto, Juan Manuel y Vicente Aníbal Gajardo Romero y María Fuentes Romero, sin perjuicio derechos cónyuge don Manuel Fuentes Gangas.— El Secretario 8 Sept.

SEGUNDO JUZGADO CIVIL, SANtiago, concedió, con beneficio inventario, posesión efectiva herencia intestada de: Otulio Vallejos, a hijos: Fresia Pasionaria; Rosa del Carmen; Estrella del Carmen; Gradys y Graciela del Carmen Vallejos, sin perjuicio derechos cónyuge sobreviviente: Dolores del Carmen Gatica. Tramítase conformidad artículos 40-44 Ley 5427.—Secretario. 8 E.

SEGUNDO JUZGADO CIVIL Santiago, concedió posesión efectiva herencia testada de: Armando Gré Albornoz, a herederos testamentarios, señores Blanca Zamora viuda de Gré; Armando Albina Gré Sepúlveda; Dora del Carmen y Armando Gré González; Blanca Aída; José Hernán y Jaime Mario Gré Zamora. Secretario. 8 S.

53.—JUDICIALES.

EL 30 DEL PRESENTE A LAS 15 horas, en el Segundo Juzgado Civil de Mayor Cuantía, rematarase propiedad calle San Isidro 1526, esta ciudad. Mínimum $ 36,500.— Boleta $ 3,650. Bases y antecedentes juicio "Sánchez con Aguirre" —Secretario. 10 S.

SEGUNDO JUZGADO CIVIL, SANtiago, concedió posesión efectiva herencia intestada de: Ernesto Abarca Abarca, a hijas: Carolina Eliana y Nerah Edith Abarca Espinoza, sin perjuicio derechos cónyuge sobreviviente Elvira Espinoza Espinoza viuda de Abarca. — Secretario. 9 S.

REMATE 14 DEL PRESENTE 15.45 horas, rematará orden 1.o Juzgado Civil Mayor Cuantía en República 71 el Martillero Hernán Morales, 60 cómodas en blanco sin terminar, juicios "Bosques e Industrias Madereras con Giles.—Secretario. 9 S.

REMATE JUDICIAL.— EL MARtillero Hernán Morales, rematará el 14 del presente, a las 15.30 horas, en República 71, por el mínimum de $ 2,791.06, 1 refrigerador a hielo, embargado juicio Dellman con Rechetti Celolina, del Cuarto de Menor Cuantía, Ley 4,702. 9 S.

REMATE 14 DEL PRESENTE, 16 horas, orden del 1.er Juzgado Civil Mayor Cuantía, en República 71, el Martillero Hernán Morales: toilet, marquesas, sillas, veladores, cuadros, piano y estante para libros, Juicio "Davis con Frías".—Secretario. 9 S.

SOLICITUD DE CONCESION DE Merced de Agua para usos Industriales o Fuerza Motriz.— Señor Gobernador: Juvenal Alcayaga Iglesias, domiciliado en Vicuña calle O'Higgins N.o 139, por sí, viene en solicitar: Una Merced de Agua para usos Industriales o Fuerza Motriz, en el Río LA LAGUNA denominada LAS JUNTAS.— Esta corriente atraviesa el Departamento de Elqui, Comuna de Paihuano, Subdelegación de Rivadavia, Provincia de Coquimbo. La cantidad de agua que solicito es de sesenta litros por segundo (60 litros). La fuerza que se desea desarrollar es de cinco caballos. El objeto para que se destinará la concesión es para mover un molino para triturar minerales, una bomba para elevar agua, y pequeño dínamo para luz. La ubicación precisa de la boca-toma, es de 800 metros aguas arriba de la confluencia de los ríos La Laguna y el río El Toro, en su margen Oriente. El punto donde se restituirán las aguas es de 300 metros más arriba de la citada confluencia. La distancia entre ambos puntos, toma y restitución, es de 500 metros. El desnivel o caída que se proyecta utilizar, es de ocho metros. Canales vecinos a esta merced que se solicita NO HAY. El caudal mínimo, normal del río es de más o menos de cinco metros cúbicos por segundo en la boca-toma. Instalaciones análogas a la presente, NO EXISTEN EN LA VECINDAD. Acompaño los siguientes documentos: 1.—Un croquis de situación de las obras proyectadas, con puntos de referencias conocidos. 2.—Una memoria explicativa de las principales características técnicas de la obra en proyecto. 3.—Comprobante de ingreso en la Tesorería de Vicuña por la cantidad de doce pesos y cincuenta centavos.— Ruego a US. ordenar la publicación de esta solicitud por mi cuenta y por tres veces consecutivas en un periódico de la cabecera del Departamento, en uno de la cabecera de la Provincia, y en uno de Santiago, y elevar estos antecedentes al Ministerio de Obras Públicas y Vías de Comunicaciones, pasado treinta días de la última publicación en caso de no haber oposiciones, y si las hubiere ponerlas en mi conocimiento para poderlas contestar. Ruego, además, darme por secretaría un recibo en que se exprese el día y hora de la entrega de esta solicitud y de los documentos que se acompañan.—Dios guarde a US., Juvenal Alcayaga I. —Vicuña, 12 de julio de 1948.—Entregada en Secretaría por el interesado, con esta fecha, a las 16.55 horas.—(Fdo.): Jorge Rivera Munizaga, Secretario.— N.o 39.— Vicuña, 13 de julio de 1948.—Publíquese por tres veces consecutivas, por cuenta del interesado, en un diario de Santiago, en otro de La Serena, y en el periódico "El Sol de Elqui", de esta ciudad, de conformidad a las disposiciones vigentes.— Anótese.— (Fdos.): Samuel Cortés Pizarro, Gobernador de Elqui.—Jorge Rivera Munizaga, Secretario. 10 S.

53.—JUDICIALES.

SEGUNDO JUZGADO CIVIL, Santiago, concedió posesión efectiva herencia intestada de: Lydia Méndez González, a hijos legítimos Sergio, Alfredo Edmundo y Jorge Manuel Escobar Méndez.— Secretario. 9 S.

REMATE JUDICIAL.— 9 SEPtiembre próximo, quince horas, ante Segundo Juzgado Civil Menor Cuantía de Santiago, rematarase propiedad calle Arcadia 1381 al 1399, de esta ciudad. Mínimum $ 120,000, equivalente dos tercios tasación fiscal. Boleta garantía equivalente diez por ciento del mínimum. Más antecedentes Secretaría Juzgado, juicio "Caja de los Propietarios de Chile S. A. con Vargas viuda de Toesca Brunilda, Rol N.o 133209, ejecutivo.—El Secretario. 8 S.

SEGUNDO JUZGADO CIVIL MAyor Cuantía Santiago.— Expediente N.o 116788 "Zúñiga Julio-Silva Elena". Nulidad matrimonio. Notifico demandada siguiente auto pruebo: Santiago, 26 agosto 1948. Recíbese causa prueba y fíjase como hecho pertinente controvertido: Si fecha y durante tres meses anteriores manifestación, ninguno de contrayentes, tenía domicilio o residencia legal dentro límites Circunscripción del Oficial Civil que intervino su celebración. Aparicio. Letelier.—En consecuencia, notifico lo anterior a Elena Silva.— Secretario. 9 S

SEGUNDO JUZGADO CONCEDIO posesión efectiva de Alejandrina Arriaza Ruz a Elena y Yolanda Navarro Arriaza.— Secretario. 9 S.

CUARTO JUZGADO MAYOR Cuantía concedió posesión efectiva herencia intestada don Domingo Aliaga Maldonado a sus hijos legítimos: Ulises, Augusto, Fernando y Margarita Aliaga Rojas. 10 S.

NOTIFICACION.— AUTOS PRImer Juzgado Civil "Oltra con Rosselot", nulidad matrimonio, presentóse Vicente Oltra Jilabert, agricultor, Toesca 2575, exponiendo, principal: que 29 enero 1937 contrajo matrimonio con Amanda Rosselot Chacón, labores sexo, ignora domicilio, ante Oficial Registro Civil Cuarta Circunscripción "Universidad"; que dicho matrimonio es nulo, por haberse celebrado ante funcionario incompetente, pues época celebración ningún contrayente tenía, ni residencia, ni domicilio exigidos por la ley dentro esa circunscripción; ambos residían desde mucho antes en Talca, calle 2 Oriente 1570. Que de acuerdo prescrito artículo uno, ley 10 enero 1884; 308 Código Civil; 753 Código Procedimiento Civil, solicita nulidad su matrimonio ordenándose cancelar respectiva partida. Primer Otrosí, acompaña documento con citación; segundo, notificación avisos; tercero, domicilio bajo apercibimiento; cuarto, patrocinio y poder. Proveyóse: "Santiago, 22 julio 1948. A lo principal, por interpuesta la demanda, traslado; al Primer Otrosí, por acompañados, con citación; al segundo, previamente ofíciese a las reparticiones indicadas y a Carabineros; ríndase información sumaria sobre las dificultades que existen para determinar el domicilio de la demandada y practíquense averiguaciones por un Ministro de Fé; al tercero, como se pide; y al cuarto, téngase presente. Ppel de $ 6.— N.o 110248.—L. Bórquez M.— C. Acuña M., Secretario". Mérito diligencias posteriores ordenóse notificación por tres avisos en "El Mercurio" y "La Nación", sin perjuicio ordenada por ley "Diario Oficial". Notifico anterior demanda nulidad matrimonio a Amanda Rosselot Chacón.— Secretario. 10 S.

REMATE.— ANTE EL SEGUNDO Juzgado Civil de Mayor Cuantía de Santiago, el día 30 de septiembre próximo, a las 15 horas, se subastará el inmueble denominado "Hijuela N.o 5", del fundo "El Maitén", ubicado en Talquipén, comuna de Coihueco, departamento de Chillán, de propiedad de don Gerardo Canales Soto. Así está ordenado en los autos caratulados "Caja de Crédito Agrario, con Canales Soto Gerardo". Mínimum para la subasta será la suma de $ 44.400.—, de contado. Para participar en la subasta deberá acompañarse dinero efectivo o boleta de consignación a la orden del Tribunal por una suma equivalente al 10 o|o del mínimum, en la Secretaría del Tribunal, y en la Fiscalía de la Caja de Crédito Agrario.—El Secretario. 11 S.

53.—JUDICIALES.

SEGUNDO JUZGADO CONCEDIO posesión efectiva herencia testada de Teodoro Hohmann Mardones a Teodolinda Cea Muñoz.— Secretario.— 8 S.

PRIMER JUZGADO CIVIL, REsolución siete septiembre presente año, concedió con beneficio inventario, posesión efectiva herencia intestada Juan Bautista Urzúa Ricci a Judith, Gloria y Lidia Gladis Urzúa Pelaez. Practicaré inventario solemne, 11 septiembre presente año, diez horas, Bandera 342.— El Secertario. 10 S.

REMATE.— EL DIA 4 DE OCTUbre de 1948, a las quince horas, saldrá a remate, ante el Segundo Juzgado Civil, Santiago, la propiedad denominada Parcela N.o 24 del Plano de Parcelación de la Hijuela Sur de la Chacra Ochagavía, comuna de San Miguel, de este departamento. Mínimum: $ 428.800.— pagaderos al contado. Boleta del 10 o|o del mínimum. Bases y antecedentes, Secretaría Juzgado, juicio "Corporación de Reconstrucción y Auxilio con Covarrubias Fernando y otro", ejecutivo.— Secretario. 11 S.

REMATE.— EL VEINTITRES SEPtiembre corriente, quince horas, ante Tercer Juzgado Civil Mayor Cuantía Santiago, saldrá a remate propiedad ubicada Avenida Ossa 591, Comuna Ñuñoa este Departamento. Mínimum: $ 554.842. Boleta 10 o|o. Bases y antecedentes Secretaría Juzgado, juicio "Rubio con Zúñiga"— Secretario. 11 S.

SEGUNDO JUZGADO CIVIL, SANtiago, ordenó citar interesados que se crean con derecho al censo de $ 25.000 de capital, e intereses 4 o|o anual, quedado vacante por fallecimiento de don Luis A. Díaz White, que gravaba primitivamente la propiedad de Avenida Providencia 69, antiguo (1001 actual), solicitándolo ahora don Luis E. Día Moreira.— Secretario. 8 S.

SEGUNDO JUZGADO CIVIL, SANtiago, concedió posesiones efectivas herencias intestadas de: Rosa Hernández y de Nicolás Martínez, a hijos legítimos: Luis y Laura del Carmen Martínez Hernández.— Secretario. 10 S.

SEGUNDO JUZGADO CONCEDIO con beneficio inventario, aceptando acogimiento artículo 44, Ley 5,427, posesión efectiva de Juan Francisco Henríquez Lara a Alejandro, Blanca Lidia, José Miguel, Carlos Gustavo, Silvia y Juan Segundo Enrique Henríquez Orrego, sin perjuicio derechos cónyuge Brígida Orrego.—Secretario. 9 S.

SEGUNDO JUZGADO CONCEDIO posesión efectiva de Carmela Barriga Florín a Mario y Carmen Lucía Greene Barriga.— Secretario. 10 S

SEGUNDO JUZGADO CONCEDIO posesión efectiva de Eduardo Marín Villa a Raquel Lidalicia, Raúl Humberto y Edna Evelina Marín Gatica, sin perjuicio derechos cónyuge Florencia Yolanda Gatica, con beneficio inventario. Practicaré inventario solemne, Secretaría, 11 presente, 10 horas.— Secretario. 10 S

BOMBAS.—

SEGUNDA COMPAÑIA DE BOMberos "Esmeralda".— Cítase a la Compañía a ejercicio para el jueves 9 del presente a las 22 horas. Uniforme de trabajo. Punto de reunión: El Cuartel.—El Ayudante 9 S.

TERCERA COMPAÑIA DE BOMberos "Claro y Abasolo".—De orden del Capitán, cito a la Cía. a ejercicio para el miércoles 8 del presente, a las 22 horas, en el Cuartel con uniforme de trabajo.—El Ayudante. 10 S.

SEXTA COMPAÑIA DE BOMBEros, Santiago.—Cito a la Compañía a sesión extraordinaria para el viernes 10 del presente a las 22 horas. Tabla: Renuncia del señor Ayudante y elección de reemplazante; promoción de un voluntario activo a honorario; admisión de personal y demás asuntos a que haya lugar.—El Secretario. 10 S

CUERPO DE BOMBEROS DE Ñuñoa, Segunda Compañía "La Vida por La Humanidad". De orden del señor Capitán, cito a la Compañía para el viernes 10, a las 22 horas. Punto de reunión el Cuartel. Uniforme de trabajo.— El Ayudante. 10 S.

BONOS CHILENOS EN NUEVA YORK

En moneda americana, estos valores se cotizaron ayer en esta plaza a los siguientes precios:

Chile Bonds 6 o|o 1960, no se cotizó.
Chile Bonds 6 o|o 1961, 25 3|8.
Chile Caja 6-1|2 o|o 1957, 25 3|8.
Chile Caja 6-3|4 o|o 1961, 25 1|4.
Chile Caja 6 o|o 1961, no se cotizó.
Chile Caja 6 o|o 1962, no se cotizó.

REMATE JUDICIAL

El 28 de septiembre de 1948, a las 15 horas, ante el Tercer Juzgado Civil de Mayor Cuantía de Santiago, saldrá a remate público la propiedad situada en esta ciudad, Avenida Vicuña Mackenna N.o 657 y N.o 659, por el mínimum de $ 1.149.300.

El precio se pagará reconociendo deuda al Banco Hipotecario de Chile primitiva de $ 80.000 y el resto se pagará, con un tercio al contado, un tercio en el plazo de tres meses y un tercio en el plazo de seis meses. Boleta de garantía de $ 114.930. Bases y antecedentes, en la Secretaría del Tribunal, expediente Banco de Chile con don Luis Court. —

EL SECRETARIO.

VENTAJOSO REMATE VOLUNTARIO

DE LAS PROPIEDADES DE BELISARIO PRAT N.os 1861, [illegible] 1872, SECTOR INDEPENDENCIA (ENTRE AV. FRANCIA Y GENERAL SAAVEDRA)

El sábado 11 de septiembre, a las 11 h[illegible]

ANTE EL NOTARIO DON LUIS AZOCAR, CALLE HUERFANOS N.o 1190

DETALLE: 1.o Casaquinta, 3 dormitorios, hall con chimenea, comedor, escritorio, baño completo, garage y dependencias, Teléfono, jardín, arboleda. Superficie de terreno: [illegible] metros cuadrados. Superficie construída: 160 metros cuadrados. RENTA: $ 36.000. MINIMUM: $ 280.000. Pagadero [illegible] $ 150.000.— al contado y saldo de adjudicación, mitad [illegible] de diciembre de 1948; saldo, el 1.o de abril de 1949.

CASA N.os 1870-1872. En un cuerpo. N.o 1870: 3 dormitorios, comedor, hall, baño y dependencia. N.o 1872: 2 dormitorios, comedor, hall, baño y dependencia. RENTA: $ [illegible] MINIMUM: $ 220.000. Superficie: 620 metros cuadrados. Superficie construída: 160 m2. Pagadero con $ 120.000 [illegible] contado, saldo de adjudicación: mitad el 1.o de diciembre 1948 y saldo el 1.o de abril de 1949.

SALDO DE LAS DOS PROPIEDADES, gozará del interés del 9 o|o y del 13 o|o en caso de mora.

BASES. Para participar en la subasta será menester depositar en dinero efectivo al Notario, el 10 o|o del mínimum; el precio al contado deberá pagarse dentro del quinto día, suscribiéndose en el mismo plazo las escrituras, bajo apercibimiento y perder la garantía.

Mayores antecedentes y títulos, en el estudio del abogado don Jorge Jiles Pizarro, Huérfanos 1011, oficina [illegible], teléfono 86410.

CASA MANUEL MONTERO Q
SAN DIEGO 127 | FONO 87994 | CASILLA 4076

Importantes Remates Judiciales

DE ORDEN DEL PRIMER JUZGADO DE MENOR CUANTIA, JUICIO VILLAR CON SANHUEZA. SEGUNDO JUZGADO DE MAYOR CUANTIA. JUICIO OCARANZA CON PROVOSTE Y VARIOS CONSIGNATARIOS

HOY
MIERCOLES 8 DEL PRESENTE
127 SAN DIEGO 127
A LAS 31/2 DE LA TARDE

Gran Autopiano "Fischer", con rollos; radios, victrola portátil y de mueble; varios confortables, tapiz felpa y género; lámparas de cristal; bonito mueble licorera, estilo jacobino; 2 TIMBALES COMPLETOS; cortinaje.
ESCRITORIO.— Amoblado tapiz cuero patinado, sofá, 2 sillones y 4 sillas; lindo escritorio cromado con cubierta de cristal; sillón y piso cromado, tapiz cuero nonato; varios escritorios; varios estantes para libros; cuadros óleo. bicicleta para hombre; sillones de balanza.
COMEDOR.— Amoblado moderno, comp. de buffet, vitrina, mesa y 6 sillas; varias sillas de comedor; vitrinas; amoblado de roble americano; cuchillos, tenedores, cucharas, platos hondos y bajos, manteles, tazas para té y café; linda lámpara de plaquetas de cristal.
DORMITORIO.— Bonito amoblado de la fábrica de Traiguén, comp. de ropero 3 cuerpos, desarmable, toilette, 2 veladores y 2 marquesas, silla y banqueta; catres de bronce; amoblado moderno, enchapado en raíz de nogal; otros amoblados; colchones de lana y elástico; catres de fierro, especial para colegiales; cómodas; roperos; 2 MAQUINAS DE COSER DE PIE BOBINA. coches de guagua.
COCINA: BAÑO; VARIOS.— 2 tinas de baño, una para revestir; varias cocinas a gas, de 3 y 4 platos, horno lateral y bajo; ollas de aluminio, sartenes, coladores, ollas de fierro enlozado; cocinas económicas, estante de cocina; GRAN VENTILADOR ASPIRADOR; anteojos de color, americanos.

A LA VISTA.

MANUEL MONTERO QUINTANA
Martillero de Hacienda.

REMATE VOLUNTARIO

HOY 8 DE SEPTIEMBRE DE 1948, A LAS 15.30 HORAS, EN AGUSTINAS 1136, 2.o PISO, ANTE EL

NOTARIO DON JAVIER ECHEVERRIA VIAL

CATEDRAL 1229

ZONA I DE EDIFICACION
MINIMUM

$ 4.500.000.—

BOLETA GARANTIA POR $ 450.000

FORMA DE PAGO:

A) $ 1.500.000.— al contado.

B) Reconociendo deuda a favor de la Caja de Ahorros por $ 770.000.

C) Saldo por terceras partes, a seis, doce y dieciocho meses plazo, con el 8% de interés y 12% en caso de mora.

DEMAS BASES Y ANTECEDENTES EN:

TEATINOS 370 - Of. 307

INVERSIONES, CAPITAL Y RENTA S. A. "INCRESA"