Polla 1934 * 1978

El Cronista

PRECIO: $5.- (incluido el IVA)

Polla 1934 * 1978

AÑO III — Nº 971 Santiago de Chile, Jueves 11 de Mayo de 1978 Directora: Silvia Pinto

Le exige la opinión mundial a sus líderes

Exterminio Inmediato de Grupos Terroristas

Aún no sepultan a Moro y los extremistas reanudan sus atentados

(Inf. Págs. 2 y 3)

Plata más Barata Presta la CORFO a las Industrias

(Inf. Pág. 9)

Hoy, Suplemento TEVECLASES

ROSAS PARA LA MAMA.— Scarlet Soto, de cuatro años, se las ha ingeniado para juntar un ramo de rosas y regalárselo a su madre. En todos los rincones de Chile, otros niños como ella juntaron flores, dibujaron tarjetas o, simplemente, ofrendaron todo su amor a la mujer que por ellos todo lo da.

déjese tentar por Polla

8 MILLONES

1 premio de $1.500.000 • 10 premios de $250.000

14 MAYO • 2 TERMINACIONES

El Papa Habla de su Dolor

Ciudad del Vaticano

El Papa Paulo VI dedicó palabras emotivas en memoria del asesinado Presidente democristiano italiano Aldo Moro durante la audiencia general celebrada hoy en el Vaticano.

En un primer discurso ante centenares de niños congregados en la Basílica de San Pedro, Paulo VI explicó que "Aldo Moro era un hombre bueno y sabio, incapaz de hacer daño a nadie, muy buen profesor y hombre de política y de gobierno, persona de gran valor, padre de familia ejemplar y, lo que mas cuenta, hombre de óptimos sentimientos religiosos, sociales y humanos".

Agregó el Pontifice que el asesinato de Moro es "una mancha de sangre que deshonra a nuestro país; todos hablan de ello, todos están indignados y también vosotros, jóvenes y niños, reunidos en esta basílica, os horrorizais con dolor por este suceso".

Seguidamente, saludó a los pequeños con estas poéticas palabras, "Un viento de juventud ha penetrado con vosotros, en las solemnes naves de este antiguo templo. El espectáculo que ofreceis a nuestra vista nos recuerda el de la naturaleza en esta estación primaveral, el encanto de una multicolor alfombra de flores que el ojo no se cansa de contemplar ni el alma de admirar, con una sensación fresca de alegría, de serenidad, de pacífica distensión".

El Pontifice se traslado, a continuación, a la sala de audiencias y volvió a recordar, en un nuevo discurso, el asesinato de Moro, "pues seria una falta de sinceridad y piedad —dijo— no hacernos partícipes del dolor que ha producido en nuestro corazón la bárbara muerte de Aldo Moro. (EFE)

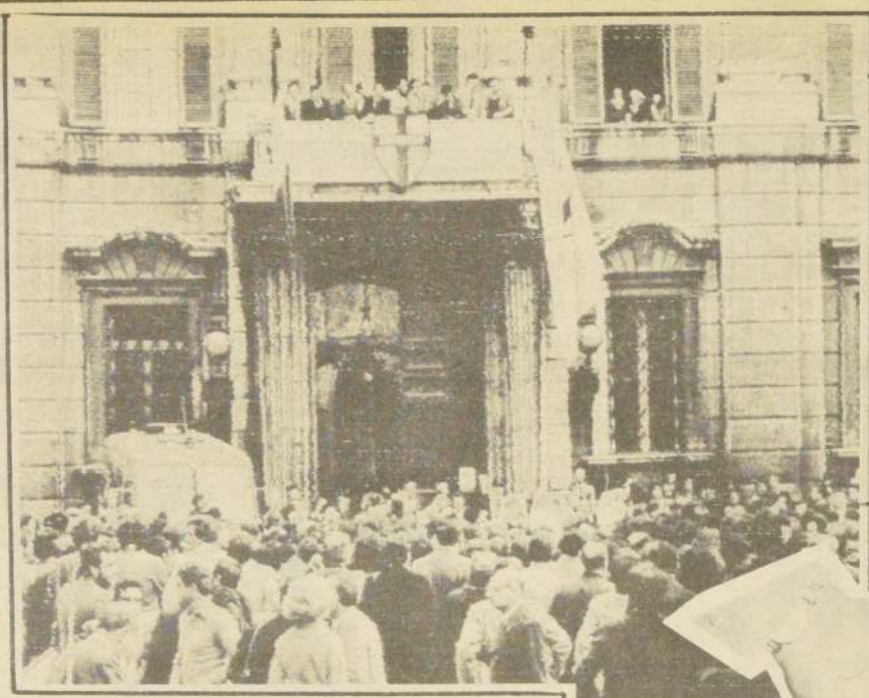

LA SEDE DEL PARTIDO DEMOCRATA CRISTIANO y sus calles adyacentes es el centro de reunión de los militantes de esa colectividad que se ha sentido trastornada por el desenlace del caso Moro y ha voceado a gritos su indignación mientras la prensa mundial les pide menos palabras y más acción contra el terrorismo. (Foto UPI-UNIFAX).

Gritaron ante el Tribunal las Brigadas Rojas

"Nuestro Objetivo Sigue Siendo la Destrucción de la Sociedad"

Roma

Renato Curcio, fundador de las Brigadas Rojas, gritó ayer en un tribunal de Turín que el asesinato del ex Primer Ministro Aldo Moro por miembros de esa organización guerrillera habia sido "un acto de justicia revolucionaria, el más alto acto de humanidad posible en esta sociedad injusta y dividida en clases".

Mientras el barbudo ex estudiante de filosofía aclamaba el asesinato de Moro en una sesión del juicio que se le sigue por sedición, agentes policiales lo sacaron a rastras de la jaula instalada para él y otros 14 brigadistas a quienes se sigue proceso aquí.

También Alberto Franceschini, uno de los acusados y considerado el idéologo del grupo guerrillero que secuestró y mató a Moro, fue expulsado del tribunal y sacado de la jaula mientras expresaba júbilo por la muerte del líder demócratacristiano.

Mientras Curcio era sacado de la sala, Franceschini se puso de pie en la abarrotada celda de los acusados y gritó la misma declaración.

"No hay moralidad independiente de la sociedad humana", añadió Franceschini. "La moralidad depende de los intereses de la lucha de la clase proletaria. La moralidad es, por lo tanto, aquella que sirve para destruir la antigua sociedad de explotación".

Curcio, Franceschini y otros 13 miembros de las Brigadas Rojas están siendo enjuiciados en Turín por cargos de secuestro y por formar una banda subversiva armada.

Después de la expulsión, el fiscal Luigi Moschella pidió que ambos fueran acusados de apología del crimen.

Curcio y los demás acusados se enteraron en la tarde del martes mediante radios a transistores, de que el cadáver de Moro había sido encontrado en un automóvil estacionado en pleno centro de Roma.

Fueron trasladados ayer de la cárcel Nuove hasta el tribunal con una custodia reforzada, en previsión de posibles incidentes relacionados con el asesinato de Moro. (AP-UPI)

Otro ejecutivo balea

Todavía Extremis

Este es el Próximo

HENRI SIMONET, socialista, Ministro de Relaciones Exteriores de Bélgica y Alcalde de Bruselas, fue notificado a través de llamadas telefónicas a diarios belgas, que figura en la lista del Ejército Rojo como próximo seguidor de la suerte de Moro. La persona que llamó hablaba en inglés con acento extranjero y dijo que "éste es el Ejército Rojo". Cuando el periodista comenzó a reirse, convencido que se trataba de una broma, la persona que llamó dijo "esto no es para reirse, usted sabe lo que pasó con Moro, el próximo es Simonet". La policía fue informada y se indicó que ha sido reforzada la protección de Simonet.

CLINICA SANTA MARIA S.A.

Junta General Ordinaria de Accionistas

Por acuerdo del Directorio cítase a Junta General Ordinaria de Accionistas para el día 30 de Mayo de 1978, a las 12 horas, en el local de la Clínica, Avenida Santa María 0410, con el objeto de:

A) Pronunciarse sobre la Memoria y Balance en ejercicio terminado el 31 de Diciembre de 1977.

B) Designación de Inspectores de Cuentas.

CIERRE DEL REGISTRO

El Registro de Accionistas permanecerá cerrado desde el día 24 al 30 de Mayo de 1978, ambas fechas inclusive.

La calificación de poderes se efectuará el mismo día a las 11,30 horas.

EL PRESIDENTE

Italia no Pondrá la Otra Mejilla

- **Los romanos patearon el automóvil de un dirigente comunista**
- **Obreros católicos del PC realizaron huelgas y desfiles de protesta por el asesinato**
- **La policía puso en práctica un tercer plan de emergencia en busca de los asesinos**

Ernest Sakler

Roma

El pueblo italiano está de duelo por el asesinato del ex Primer Ministro Aldo Moro, y mientras algunos exigen venganza, otros esperan ansiosamente una posible división en la clase gobernante del país.

Los guerrilleros urbanos de las Brigadas Rojas, que secuestraron a Moro hace 56 días tras asesinar a sus cinco guardaespaldas y luego "lo sentenciaron a muerte", dejaron su cadáver muy cerca de las oficinas de su partido demócratacristiano.

El cadáver ensangrentado de Moro, presentando 11 balazos en el pecho, fue hallado en la parte trasera de una renoleta R4 que fue abandonada en una estrecha calle a unos 100 metros de las oficinas del Partido Comunista y de la sede del gobernante partido democratacristiano.

Cientos de jóvenes democratacristianos mantenían ayer una vigilia en la Plaza de Jesús que comenzó con una misa en la adyacente iglesia barroca de Jesús.

Anteriormente, en la misma plaza, una enardecida multitud pidió a gritos la muerte para los miembros de las Brigadas Rojas y para su encarcelado fundador Renato Curcio y patearon el automóvil del dirigente laboral comunista Luciano Lama, que se había dirigido a la sede del partido democratacristiano para presentar sus condolencias.

Millones de obreros comunistas y católicos romanos decretaron una huelga nacional de ocho horas en protesta por el asesinato de Moro. Católicos y comunistas, cada uno de ellos con sus portaestandartes, marcharon juntos hasta el coliseo para participar en la manifestación de protesta.

Otras decenas de miles marcharon en Milán, Turín, Génova, Nápoles, Florencia y otras ciudades.

DECRETO ANTITERRORISTA

El Gobierno del Primer Ministro Giulio Andreotti dijo que estaba poniendo en juego su existencia en el decreto contra el terrorismo que debatió ayer la Cámara de Diputados.

El decreto es oficial desde el 21 de marzo, pero necesita que el Parlamento ratifique la extensión de las intercepciones telefónicas y el interrogatorio de sospechosos sin la presencia de un abogado. Además, aumenta a 30 las condenas por secuestro, y a cadena perpetua si la víctima muere.

El pequeño movimiento italiano neo-fascista exigió que el Parlamento proclame un "Estado de guerra interno" y reintroduzca la pena de muerte, que fue abolida en Italia en 1943, después del derrocamiento del fascismo.

PLAN DE EMERGENCIA

Roma

La policía italiana puso en práctica el "plan de emergencia número tres" para impedir nuevos actos espectaculares de terrorismo por las Brigadas Rojas un día después del hallazgo del cadáver del asesinado ex Primer Ministro Aldo Moro, en medio de manifestaciones multitudinarias de dolor e ira despertadas por el crimen.

Centenares de refuerzos policiales fueron despachados con urgencia durante la madrugada para proteger a posibles blancos de ataques terroristas, incluyendo las principales personalidades políticas de la nación, sedes de los partidos políticos, edificios públicos, ministerios y embajadas.

Las autoridades no revelaron todos los detalles del plan de emergencia, pero los periódicos romanos dijeron que estaba destinado además a capturar a los asesinos, pertenecientes a la banda ultraizquierdista de las Brigadas Rojas.

Los detectives distribuyeron millares de copias de reconstrucciones fotográficas de los rostros de un hombre y una mujer que fueron vistos estacionando el automóvil rojo en el que fue hallado el cadáver de Moro, acribillado a balazos y ensagrentado.

La mujer fue descrita como una rubia alta y delgada, que vestía pantalones vaqueros azules y una chaqueta liviana. El hombre era más bajo, corpulento y de tez cetrina.

Centenares de policías lanzaron una búsqueda en el ballenario de Fregene, al norte de Roma, en una furiosa cacería de la banda de guerrilleros urbanos que secuestraron a Moro el 16 de marzo último y lo atormentaron moralmente durante 55 días antes de asesinarlo a sangre fría. (UPI)

Cronista
n Milán

o se Sepulta a Moro y los
s Siguen Sembrando Terror

Los estudiantes izquierdistas se sienten ahora atemorizados por la posible acción represiva de la policía

Milán

Un atentado perpetrado ayer en la mañana contra un ejecutivo de Milán constituye un claro indicio de que el asesinato y martirio del Primer Ministro Aldo Moro no señalará el fin del espectacular mento del terrorismo en Italia.

La policía dijo que Frano Giacomazzi, ejecutivo del Complejo mico Montedison propiedad del Estado, fue herido de bala en las mas por cuatro terroristas, incluso una mujer.

Los atentados de este tipo han constituido una tactica favorita de Brigadas Rojas, grupo de guerrilleros urbanos que secuestró y nó a Moro.

El gran temor expresado por el común de los italianos y los más portantes políticos desde que el cadáver acribillado a balazos de Moro fue hallado el martes en una céntrica calle de Roma es que el de este episodio pueda señalar sólo el comienzo de una nueva fase la violencia terrorista.

El diario "Corriere Della Sera" informó que después del descumiento del cadáver de Moro, la policía lanzó su "operación tres", plan en gran escala dirigido a proteger posibles objetivos políticos ra la acción de las Brigadas Rojas.

Un grupo hasta ahora desconocido "Frente Popular Comunista Arado", reivindicó en la tarde el atentado.

Los agresores atacaron a Giacomazzi cuando salía de la puerta de domicilio, en la plaza del "Risorgimento", y una vez realizado el ito emprendieron la fuga en un automóvil.

El industrial fue trasladado a un centro sanitario y sus condiciones icas no inspiran peligro.

La técnica del "pernicidio" —balazos en las piernas sin intención matar— ha cobrado ya en la región de la Lombardia veintiuna timas desde el año pasado. que fue cuando comenzó a ser puesta marcha.

La indignación suscitada en torno a la muerte de Moro y la enaza de que ocurran nuevos actos terroristas hicieron que los sinatos italianos declararan una huelga general nacional de ocho ras y otra de dos horas.

En Roma, el paro fue señalado para las tres de la tarde hora local 00 Est.) También organizaron un masivo acto en la plaza frente a Basílica de San Juan de Letran.

Los estudiantes de Roma, que encabezaron en el pasado la violen- anti-gubernamental, efectuaron actos de masa en la Universidad Roma después de anunciarse la muerte de Moro.

TEMOR ENTRE IZQUIERDISTAS

Al tiempo que condenaban el asesinato del dirigente democrismo, —algunos de los grupos estudiantiles "excomulgaron" a las gadas Rojas del Movimiento de Resistencia—, muchos expresaron temor de que su muerte provoque que el gobierno adopte medidas presivas contra izquierdistas moderados.

Los estudiantes organizaron una manifestación para esta tarde en ma.

El crimen de Moro, que las Brigadas Rojas organizaron quizas con propósito de alterar el equilibrio político del país, parece haber ado por el contrario un vínculo más estrecho de la desusada nza que el propio Moro ayudó a concertar entre los democrisnos respaldados por la Iglesia y el Partido Comunista.

SOLIDARIDAD

La Democracia Cristiana, que hasta ahora fue el principal blanco los terroristas, recibió la solidaridad de todos los partidos que yan a su gobierno, presidido por Giulio Andreotti, y del Pequeño tido Liberal que esta en la oposición. El actual gabinete de emo se hizo cargo del mismo día del secuestro de Moro y esta ado por comunistas, socialistas, socialdemocratas y republicanos.

La prensa y los observadores no esconden que para el partido de oría relativa se perfilan aun tiempos duros y otras pruebas máticas. El comportamiento de las Brigadas Rojas en los 54 días los que han detenido y luego asesinado a Aldo Moro induce a siderar que este homicidio es solo el comienzo de una fase aún trágica y convulsionada de la historia italiana. Nota al respecto Corriere Della Sera" que "desgraciadamente los terroristas, al nos por ahora; siempre han demostrado saber llevar a cabo con reible facilidad todo lo que han amenazado". Según el importante rio milanes la Democracia Cristiana "que sigue siendo todavía hoy estructura fundamental del sistema democrático italiano" deberá tir a través del tiempo a una presión y a una tentación; la ión de los terroristas y la tentación de recurrir a "salidas reas". Pero no se puede al mismo tiempo excluir —notan al mistiempo los analistas— que igual que la Democracia Cristiana bién los partidos de la mayoría que apoyan a su gobierno deben er la previsible ofensiva de las Brigadas Rojas, hasta que no sea ble destruirlas. (AP — EFE — ANSA)

Hechos y no Palabras Pide Prensa Mundial

Londres

Tanto la prensa occidental como la de los países comunistas publican comentarios y editoriales que condenan el asesinato de Moro y la violencia terrorista.

En Londres, el "Times" dice que "los comunistas han explicado de forma consistente y firme a la clase trabajadora que la democracia italiana, aunque puede ser imperfecta, debe ser conservada celosamente y que su destrucción por las Brigadas Rojas constituiría precisamente lo opuesto al progreso".

El "Daily Telegraph" expresa que el "crimen del señor Moro, perpetrado después de casi dos meses de increíble tortura mental y degradación física, fue un reconocimiento de la derrota de los terroristas de las Brigadas Rojas".

En Estados Unidos, el 'Washington Post" dice que 'para Italia lo crucial ahora es la respuesta de la nación a los asesinos de Aldo Moro. Si se limita a denuncias verbales del terrorismo...el deterioro social de Italia continuará".

En París, la prensa francesa denuncia el asesinato de Moro y vaticina que los desafíos al concepto de la democracia continuarán.

"He aquí ante nuestros ojos", dice el conservador "Le Figaro", "una atroz obra maestra de ignominia".

El diario financiero "Les Echos" señala que aunque el caso de Moro muestra la debilidad de los demócratas cristianos, "el verdadero enemigo" de las Brigadas Rojas es el Partido Comunista.

En Lisboa, los diarios condenan el crimen en grandes titulares. El conservador "O Día" declara en un editorial: "El mundo está horrorizado. Todos los caminos de la repulsa y de la indignación conducen hoy a Roma", añade.

En Madrid, toda los diarios condenan editorialmente el asesinato; el liberal "El País" dice que "este crimen infame persigue objetivos específicos dentro de Italia. La meta inmediata es torpedear la fase inicial del "histórico compromiso" entre los democrátas cristianos y los comunistas y favorecer un giro hacia fórmulas autoritarias de poder". (AP).

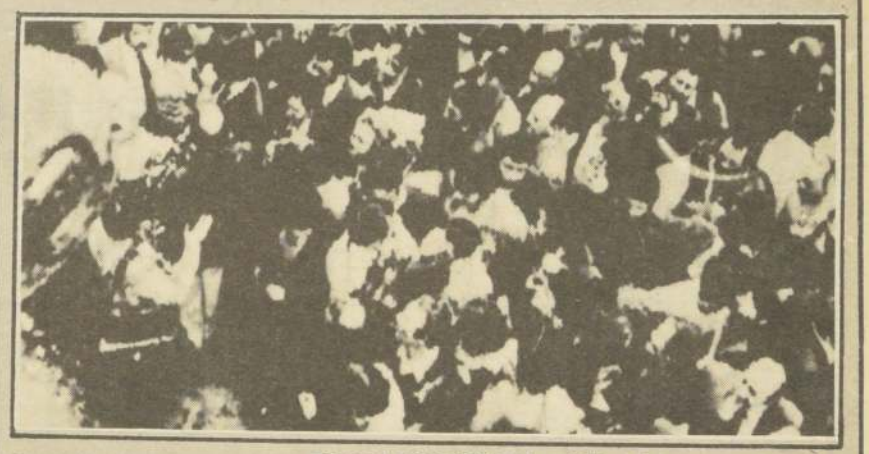

ITALIA CONMOVIDA — Miles de personas se congregaron durante todo el día de ayer en el sitio donde fue encontrado el cadáver de Aldo Moro para rezar y manifestar su repudio por el asesinato. (Radiofoto AP).

Se cumplió su última disposición

Honras Fúnebres Privadas Tuvo Moro

• El Gobierno celebrará el sábado el funeral oficial sin "cuerpo presente"

Roma

Las ceremonias fúnebres de Aldo Moro fueron celebradas ayer en la tarde en forma estrictamente privada en la Iglesia de Torrita Tiberina. Estaban presentes en el rito sólo los familiares y pocos amigos íntimos del estadista asesinado.

Un féretro blanco de madera con el cadáver de Aldo Moro fue colocado en una carroza y conducido desde la morgue de Roma a Torritá Tiberina, un poblado ubicado 50 kms. al norte de esta capital, donde se efectuará un funeral privado.

La familia, resentida porque el gobierno no negoció con las Brigadas Rojas para salvar la vida a Moro, rechazó todo funeral o ceremonia pública.

Un funeral oficial celebrado por el gobierno, sin el cadáver, se efectuará el sábado en la Basílica romana de San Juan de Letrán

Tres autos en que viajaban miembros de la familia Moro y amigos íntimos de éstos siguieron en caravana a la carroza.

La familia se negó a aceptar escolta policial.

Un pequeño grupo de personas reunidas frente a la morgue aplaudió a la señora Moro y a sus cuatro hijos cuando subieron a los automóviles.

Moro tenía una pequeña casa en Torrita Tiberina, un poblado de 1.000 personas adonde a menudo iba el asesinado estadista para preparar importantes discursos políticos.

AUTOPSIA

El cadáver de Moro fue entregado a la familia apenas se efectuaron los trámites de autopsia que practicaron los expertos oficiales para determinar los detalles del asesinato.

El informe oficial de la autopsia indica que la "escuadra de ejecución" que asesinó a Moro estuvo integrada al menos por dos personas, una que utilizó una pistola semiautomática Escorpión, de fabricación checoslovaca, y otra que empleó una pistola automática calibre 9 mm, más potente.

Los médicos forenses dijeron también que Moro aparentemente trató de defenderse cuando sus asesinos le dispararon la primera de 11 balas en el pecho, apuntando directamente al corazón.

Una bala rozó el pulgar derecho de Moro y los médicos dijeron que en su último gesto el prominente político probablemente había levantado su mano hacia el corazón, en vano intento de protegerlo contra los proyectiles.

La autopsia mostró también que sólo dos de las 11 balas pasaron a través del cuerpo, siendo extraidos por los médicos los otros nueve proyectiles.

Los médicos también indicaron que la mayoría de las balas alcanzaron a Moro en la zona en torno al corazón, pero que varias pasaron a través de su pulmón izquierdo, cortándole una arteria pulmonar. Añadieron que la muerte pudo haber sobrevenido como resultado de una hemorragia masiva en los pulmones.

Los expertos policiales buscaron impresiones digitales en una caja que contenía cadenas para nieve encontrada junto al cadáver en la parte posterior del automóvil, así como la bolsa que contenía la billetera, el reloj y el tarjetero del asesinado político y que los secuestradores devolvieron junto al cuerpo. (ANSA-AP-UPI)

CONVOCATORIA

Debidamente autorizados por la Intendencia de Santiago convócase a los sócios del Círculo de Periodistas de Santiago para el Viernes 12 del presente, a las 18 horas, en el Edificio del Círculo, Amunátegui 31, 3er. piso.

La Convocatoria tiene por objeto:

a) Informarse sobre la situación administrativa y contable de la Institución.
b) Dictar normas administrativas si procediere.

LA COMISION

EMPRESA HOTELERA PANAMERICANA S.A.

Cítase a los señores Accionistas de la Empresa Hotelera Panamericana S.A. a Junta General Ordinaria de Accionistas para el día 26 de Mayo de 1978, a las 18 horas, en su sede social de calle Huérfanos 1373, Oficina 1010, de esta ciudad. La tabla a tratarse en esta Junta General Ordinaria es la siguiente: 1) Memoria y Balance. 2) Cuenta de Ganancias y Pérdidas. 3) Elección de Inspectores de Cuentas, y 4) Varios.

EL PRESIDENTE

CIERRE DEL REGISTRO DE ACCIONISTAS

El Registro de Accionistas permanecerá cerrado entre el 20 de Mayo y el 26 de Mayo de 1978, ambas fechas inclusive, con motivo de la celebración de la Junta General Ordinaria de Accionistas.

EL DIRECTOR GERENTE

Renunció Ministro del Interior de Italia

Roma

El Ministro del Interior de Italia, Francesco Cossiga, renunció con una carta enviada al Presidente del Consejo de Ministros Giulio Andreotti.

En la carta, Cossiga afirma que considera su deber presentar su renuncia "para contribuir a asegurar" al Parlamento "la serenidad necesaria" en el derecho – deber "de controlar lo que se ha hecho y de expresar su juicio meditado, inclusive a fin de adoptar las determinaciones de competencia".

Después de expresar su apreciación por el "empeño inteligente, generoso, incondicionado, leal y valeroso" de las fuerzas de policía y de los servicios de información y de seguridad empleados en el caso Moro, Cossiga escribe: "En lo que me concierne, en conciencia estoy convencido de no haberme dejado guiar en mi acción de Gobierno por nada que no fuera el interés del Estado y el bien de la comunidad civil".

Un policía muerto y varios heridos

Bomba en Sede de Prensa del Mundial

Buenos Aires

Un oficial de policía muerto y un número no determinado de heridos fue el saldo de la explosión de una bomba, colocada en el interior de un automóvil estacionado en el subsuelo del teatro donde trabajará la prensa durante el Campeonato Mundial de Fútbol de junio, dijeron fuentes oficiales.

El agente, no identificado, pertenecía a la Brigada Anti-Explosivos de la Policía Federal y habría muerto cuando intentaba desactivar la bomba. Un cabo de la policía estaba en estado gravísimo, agregaron las fuentes, no descartándose que haya otros heridos.

La policía acudió a desactivar la bomba después de recibir un llamado anónimo; otro llamado similar se ha recibido el martes dijeron las fuentes, pero la búsqueda resu infructuosa.

Hasta el momento ningún grupo se atribuyó el at tado, pero las fuentes policiales indicaron que muy posib mente se trató de un acto de grupos guerrilleros de ultr izquierda.

El vehículo dentro del cual se hallaba el explosivo hab sido estacionado en una playa para automóviles en el segund subsuelo del teatro. Al mismo nivel funciona la "Sala Casa cuberta" del teatro San Martín, una de las tres que tiene dicho establecimiento, con capacidad para 1.200 personas

McKAY S.A.

Autorizada por Decreto Supremo N° 30 del 4 de enero de 1934. Ultima modificación Resolución N° 104 C del 12 de abril de 1977.

Capital autorizado $ 50.
Capital pagado $ 40.
Capital y reservas $ 231.

BALANCE GENERAL AL 31 DE DICIEMBRE DE 1977

(Nota 1)

Presidente

Michael Westcott McKay

Directores

Jorge McKay Harseim
Juan Agustín Figueroa Yávar
Sergio Ossa Pretot
Anthony Westcott McKay
Anselmo Palma Carrasco

ACTIVO	Parciales $	Parciales $	Totales $
CIRCULANTE			
Financiero:			
Caja y bancos		4.690.583	
Inversiones de fácil liquidación:			
Acciones		104.551	
Cuentas por cobrar:			
Varios deudores	23.796.226		
Cuentas por cobrar - Compañías afiliadas	30.551.307		
Cuentas corrientes del personal	1.617.030	55.964.563	60.759.697
Existencias: (Nota 2)			
Bodega productos terminados y en proceso		24.252.070	
Materias primas, materiales y envases		10.979.036	
Mercaderías en tránsito		47.574.614	
Anticipos a proveedores		5.006.730	87.812.450
Gastos anticipados:			
Intereses financieros		270.121	
Otros		27.677	297.798
Total Activo Circulante			148.869.945
FIJO			
Físico: (Notas 3, 4 y 9)			
Terrenos		4.428.469	
Bienes raíces		23.454.626	
Maquinarias		125.281.310	
Equipos de transporte		4.566.614	
Repuestos		7.469.194	
Maquinarias en tránsito		1.401.288	
Muebles y enseres		4.939.815	
Construcciones residenciales		1.128.343	
		172.669.659	
Menos: Depreciaciones			
Acumuladas	16.997.570		
Del ejercicio	17.552.280	34.549.850	138.119.809
Financiero:			
Derechos en Compañías afiliadas:			
Chocolates y Confites Andino Ltda. C.P.A.			
Inversión	69.431.049		
Cuenta corriente	61.786.947	131.217.996	
DINAC S.A. (Nota 4)		43.119.648	
Otros		12.489.871	186.827.515
INTANGIBLE			
Lanzamiento nuevos productos		4.341.616	
Puesta en marcha sistema computacional y otros		3.343.652	7.685.268
Total Activo			481.502.537

PASIVO	Parciales $	Parciales $
CIRCULANTE		
Obligaciones a corto plazo:		
Préstamos bancarios		35.902.301
Mercado de capitales		5.861.613
Cuentas por pagar:		
Moneda Nacional:		
Documentos por pagar	32.941.500	
Proveedores	13.701.827	
Corporación de Fomento de la Producción (Nota 4)	4.574.208	
Dividendos no cobrados	1.185	
Moneda extranjera:		
Obligaciones en moneda extranjera y unidades de Fomento (Notas 3 y 9)	69.167.553	120.386.273
Impuestos por pagar (Notas 5 y 6)		2.761.715
Instituciones de previsión (Nota 6)		2.888.071
Provisiones a corto plazo:		
Participación Directorio		760
Comisiones y otros		993.478
Total Pasivo Circulante		
LARGO PLAZO		
Corporación de Fomento de la Producción (Nota 4)		19.703.419
Obligación en moneda extranjera y unidades de Fomento (Notas 3 y 9)		59.794.051
Total Pasivo		
CAPITAL, RESERVAS Y RESULTADOS (Nota 8)		
Capital:		
Capital autorizado dividido en 500.000.000 de acciones de $ 0,10 valor nominal cada una	50.000.000	
Menos: Capital por suscribir	10.000.000	
Capital pagado		40.000.000
Reserva futuros aumentos de capital		16.939.769
Reservas de revalorizaciones:		
Capital propio	57.463.292	
Artículo 16 transitorio	5.044.858	
De inversiones	13.276.069	
Habitacional	606.513	
Decreto Ley 110	18.124.634	94.515.366
Otras reservas:		
Fluctuación de valores		81.002.355
Total Capital y Reservas		232.457.490
Resultados:		
Utilidad del ejercicio		753.366
Total		

CUENTAS DE ORDEN

DEBE	
Garantía del Directorio	29.904
Activos dados en garantía	121.612.715
Pólizas de seguros	355.067.000
Derechos de aduana garantizados	598.763
Acreditivos bancarios	5.203.229
	482.511.611

HABER
Responsabilidad por garantía del Directorio
Garantía hipotecaria
Seguros contratados
Responsabilidad por derechos de aduana
Responsabilidad por acreditivos bancarios

ESTADO DE CUENTAS DE RESULTADO

Correspondiente al ejercicio comprendido entre el 1° de enero y el 31 de diciembre de 1977

(Nota 1)

		Parciales $	Totales $
RESULTADO OPERACIONAL			
Ingresos de la explotación			389.765.160
Costo de la Función Explotación (incluye depreciación por $ 17.552.280)			(309.512.458)
Resultado bruto			80.252.702
Costo de la función venta			(35.648.731)
Costo de la función administración			(23.922.504)
Resultado operacional			20.681.467
RESULTADOS NO OPERACIONALES			
Ingresos fuera de explotación:			
Utilidad en compañías afiliadas		484.763	
Honorarios		6.568.000	
Otros ingresos (Nota 7)		15.200.434	22.253.197
Egresos fuera de la explotación:			
Intereses financieros		13.009.806	
Intereses moneda extranjera		4.819.143	
Castigo deudores		3.449.701	
Pérdida en venta activo fijo-físico		525.353	
Remuneración del Directorio:			
Dieta por asistencia a sesiones	237.464		
Gastos de representación	74.897	312.361	
Otros		1.471.804	(23.588.168)
Resultado antes de corrección monetaria			19.346.496
CORRECCION MONETARIA			(18.593.130)
Resultado del ejercicio			753.366

(Concluye al frente)

Apareció "Suicidada" Esposa de ex Delegado Soviético en la ONU

ARKADI SHEVCHENKO

Nueva York

La esposa del ex subsecretario soviético en las Naciones Unidas, Arkadi Shevchenko (47), quien se suicidó el lunes pasado en Moscú, fue obligada a regresar a la Unión Soviética, según declaró el diplomático soviético en Nueva York.

En la declaración divulgada por su abogado, Shevchenko afirma: "no tuve ni siquiera la oportunidad de hablar con ella, después de que me decidí a romper con el gobierno soviético, porque —y de ello estoy convencido— la obligarán a regresar a Moscú". Shevchenko añade que la muerte de su esposa es un "golpe muy duro" para él.

El hijo de Shevchenko, Gennady, de 25 años, confirmó en Moscú que su madre se suicidó con una fuerte dosis de somníferos. Poco antes, había afirmado Leongina Shevchenko había fallecido el lunes en un hospital de una enfermedad al corazón. "Quería proteger el nombre de mi familia", motivó el joven su inicial mentira.

Gennady Shevchenko es funcionario del Ministerio soviético del Exterior.

Arkadi Shevchenko, quien abandonó en abril su cargo como delegado soviético en la ONU y se quedó en Estados Unidos, desea que su hija de 16 años se reúna con él en Norteamérica, después de que ésta voló a la Unión Soviética con su madre. En la declaración apeló al gobierno norteamericano a que le ayude en este intento. Su hijo no es mencionado en la declaración.

DPA

Princesa se Divorcia

Londres

La princesa Margarita de Inglaterra se divorciará de Lord Snowdon, según un comunicado difundido por el Palacio de Kensington, su residencia oficial.

El documento afirma: "Su Alteza Real la Princesa Margarita, Condesa de Snowdon, y el Conde de Snowdon, después de dos años de separación, acordaron poner fin oficialmente a su matrimonio, consiguientemente, su Alteza Real comenzará cuanto antes el procedimiento necesario".

ANSA

...uyen a Alemania

Checos Secuestraron Avión

Francfort

Seis personas que según informes desean asilo político obligaron a un avión de pasajeros checoslovaco con 46 personas a bordo a desviarse a Alemania Occidental, dijo un vocero del Aeropuerto de Francfort.

El avión Ilyushin 18, que efectuaba un vuelo interno de Praga a Bron, aterrizó a las 19.30 horas de ayer en el Aeropuerto de Francfort, donde fue rodeado por la policía.

Es el octavo secuestro a Alemania Occidental de un avión checoslovaco desde 1970.

El último ocurrió el seis de febrero, cuando un hombre que dijo tener una bomba desvió a un avión de pasajeros checo que volaba de Alemania Oriental a Praga y lo obligó a aterrizar en Francfort.

AP

McKAY S.A. (Conclusión)

NOTAS EXPLICATIVAS A LOS ESTADOS FINANCIEROS

NOTA 1 - RESUMEN DE LOS PRINCIPALES CRITERIOS CONTABLES APLICADOS

a) General

La Sociedad ha corregido monetariamente los estados financieros, para reflejar el efecto de las variaciones en el poder adquisitivo de la moneda sobre la situación financiera y los resultados del ejercicio. Dicha corrección monetaria fue calculada de acuerdo a lo establecido en las disposiciones legales vigentes y significó un cargo neto a los resultados del ejercicio de $ 18.593.130.

b) Inversiones de fácil liquidación

Las inversiones de fácil liquidación se demuestran a su valor de adquisición actualizado, con abono a la Reserva Fluctuación de valores, de acuerdo a la variación experimentada por el Indice General de Precios al Consumidor.

c) Existencias

Las existencias, excepto Productos terminados que incluyen una porción de gastos indirectos se reflejan al costo, actualizado de acuerdo a lo establecido en el artículo N° 41 de la Ley de la Renta. Los montos así determinados no son superiores a los valores netos de realización o de reposición según sea el caso.

d) Activo fijo físico

El activo fijo físico se presenta a su costo de adquisición más revalorizaciones según disposiciones legales. La depreciación es calculada sobre el valor neto revalorizado de cada bien en base a los años de vida útil remanente. Los gastos de reparación de los bienes del activo fijo físico sólo son activados cuando significan un aumento en los años de vida útil o capacidad de producción de dichos bienes.

e) Derechos en compañías afiliadas

Los derechos en sociedades por acciones se presentan ajustados, con abono a la reserva Fluctuación de valores en la proporción que les corresponde en los patrimonios netos de dichas empresas, según los últimos balances generales disponibles al cierre del ejercicio. Los derechos en sociedades de personas se presentan a su costo actualizado, con abono a corrección monetaria, de acuerdo a la variación experimentada por el Indice General de Precios al Consumidor.

La participación en los resultados de otras empresas se contabiliza anualmente con cargo o abono a resultados.

f) Activo intangible

Los gastos incurridos en lanzamientos de nuevos productos y en la puesta en marcha del sistema computacional están siendo amortizados en tres años.

g) Cambios

Los activos y pasivos en moneda extranjera se presentan a los tipos de cambio vigentes al cierre del ejercicio.

NOTA 2 - EXISTENCIAS

Los productos terminados que se encontraban en existencias al cierre del ejercicio eran valorizados, hasta el 31 de diciembre de 1976, al costo directo de fabricación determinado de acuerdo a lo establecido en el artículo N° 41 de la Ley de la Renta. Al cierre de este ejercicio dichos productos han sido valorizados al costo directo de fabricación más una porción de gastos indirectos. Este cambio de criterio en la base de valorización significó un menor cargo a resultados de $ 7.552.609.

NOTA 3 - OBLIGACIONES EN MONEDA EXTRANJERA Y UNIDADES DE FOMENTO A CORTO Y LARGO PLAZO

Los saldos reflejados en estos rubros corresponden a financiamientos obtenidos para capital de explotación y/o para financiar adquisiciones de activo fijo físico. Estos créditos devengan intereses que fluctúan entre el 10% y el 14% anual.

La parte a corto plazo, incluye intereses devengados al cierre del ejercicio ascendentes a $ 2.822.341. La parte a largo plazo vence como sigue:

	$
1979	19.520.052
1980	20.901.907
1981	13.688.487
1982	5.683.605
	59.794.051

NOTA 4 - CORPORACION DE FOMENTO DE LA PRODUCCION

Bajo este rubro se incluye el saldo por pagar a la Corporación de Fomento de la Producción - CORFO y a la Empresa de Comercio Agrícola - ECA, correspondiente a la compra de parte de las acciones de Empresa Nacional de Comercialización y Distribución S.A. - DINAC, según contrato de venta de acciones de fecha 16 de noviembre de 1977. Las principales condiciones establecidas en dicho contrato se resumen a continuación:

a) Reajustes e intereses

El saldo de la deuda es reajustable de acuerdo a la variación experimentada por el Indice de Precios al Consumidor entre el mes de febrero de 1977 y el mes anterior a aquél que precede a cada uno de los pagos. Devenga un interés del 11,5% anual calculado sobre el saldo reajustado y es pagadero conjuntamente con cada cuota. En el caso de mora o simple retardo en el pago de cuotas de amortización y/o intereses, la tasa de interés se elevará al 21,645% anual y se aplicará por el período comprendido entre la fecha de vencimiento y la de pago efectivo. En el caso de mora de una o más cuotas la CORFO y/o ECA podrán hacer exigible el pago total de la obligación.

b) Vencimientos

La parte a largo plazo es pagadera como sigue:

- Una cuota de $ 3.001.200 más reajustes e intereses con vencimiento el 25 de mayo de 1979 a menos que al día 2 de mayo de 1978 no se haya obtenido que un banco comercial afiance solidariamente esta obligación. En este caso esta cuota debe ser pagada el 25 de mayo de 1978.
- Una cuota de $ 2.736.429 más intereses y reajustes con vencimiento el 25 de mayo de 1980.
- Cinco cuotas anuales y sucesivas iguales de $ 1.772.481 más reajustes e intereses con vencimientos a partir del 25 de mayo de 1981.

c) Garantías

Para garantizar el cumplimiento de esta obligación se han constituido las siguientes garantías:

- Prenda a favor de la CORFO y ECA sobre las acciones adquiridas para garantizar parte del saldo adeudado; existiendo prohibición de gravar y enajenar dichas acciones sin el consentimiento previo y por escrito de la CORFO y ECA.
- DINAC se constituyó en fiadora y codeudora solidaria frente a CORFO de las obligaciones asumidas por McKay. Además DINAC constituyó a favor de CORFO hipotecas sobre diversos bienes raíces y prenda industrial sobre diversas maquinarias, equipos y vehículos; existiendo prohibición de trasladarlos, gravarlos y enajenarlos sin previo consentimiento escrito de CORFO.
- Para garantizar a CORFO y ECA el cumplimiento de parte de estas obligaciones, McKay S.A. y los restantes compradores se constituyeron recíprocamente en fiadores y codeudores solidarios entre sí.
- McKay S.A. consituyó a favor de CORFO y ECA hipoteca sobre algunos bienes raíces y prenda industrial sobre diversas maquinarias y equipos; existiendo prohibición de trasladarlos, gravarlos y/o enajenarlos sin previo consentimiento escrito de estas instituciones.
- El Banco de Crédito e Inversiones se constituyó en fiador y codeudor solidario de parte de la obligación asumida por McKay S.A. a favor de CORFO y ECA. La fianza solidaria es por la suma de $ 3.001.200 más reajustes e intereses y se extiende desde el 16 de noviembre de 1977 al 25 de junio de 1978.

NOTA 5 - IMPUESTO A LA RENTA

Los cálculos de la Sociedad determinaron que existe una pérdida tributaria ascendente a $ 41.123.000 por lo cual no se ha registrado una provisión para cubrir los impuestos a la renta. La pérdida tributaria debidamente reajustada es imputable a las utilidades imponibles que se generen en los próximos dos ejercicios. De esta pérdida $ 35.381.000 prescriben en el ejercicio 1978 ya que provienen del ejercicio comercial 1976.

NOTA 6 - IMPUESTO POR PAGAR E INSTITUCIONES DE PREVISION

La Sociedad se encuentra al día en sus obligaciones tributarias y previsionales al 31 de diciembre de 1977.

NOTA 7 - INDEMNIZACION POR AÑOS DE SERVICIO

De común acuerdo con el personal, durante el ejercicio, se modificaron los convenios colectivos suscritos en el sentido de limitar el número de retiros voluntarios por año. Por esta razón se reversó con abono a resultados el monto de la provisión constituida al 31 de diciembre de 1976 para cubrir la obligación contingente que a esa fecha se estimaba en $ 15.145.106.

NOTA 8 - CAPITAL Y RESERVAS

Durante el ejercicio se registró el siguiente movimiento en las cuentas de Capital y Reservas, excluyendo la distribución de la Reserva Revalorización capital propio que fue aprobada por los accionistas y la Superintendencia de Sociedades anónimas.

a) Capital

En reunión celebrada el 25 de abril de 1977 el Directorio acordó, en virtud de las facultades concedidas por la Junta General Extraordinaria de Accionistas celebrada el 23 de abril de 1975 y previa autorización de la Superintendencia de Sociedades Anónimas, emitir 100.000.000 de acciones de $ 0,10 cada una, liberadas de pago, mediante la capitalización de parte de la Reserva Futuros aumentos de capital.

b) Reservas

La pérdida acumulada al ejercicio anterior fue absorbida como sigue:

	$
Reservas provenientes de utilidades	1.845.867
Reserva futuros aumentos de capital	21.027.693
	22.873.560

- Las Reservas Revalorización de capital propio y Fluctuación de valores fueron incrementadas en $ 57.463.292 y $ 59.353.226 respectivamente por la corrección monetaria del ejercicio.

NOTA 9 - GRAVAMENES

Además de los gravámenes indicados en la Nota 4 existen los siguientes:

a) Se ha constituido prenda industrial de primer grado sobre los vehículos y parte de las maquinarias en favor del Banco de Concepción para garantizar cualquiera obligación que provenga de créditos en moneda nacional.

b) Se ha constituido prenda industrial sobre parte de la maquinaria e hipoteca sobre la propiedad de dominio de la Sociedad ubicada en Moneda 3040 - 3090 a favor del Banco del Estado de Chile para garantizar mutuos celebrados con el mencionado banco, por un crédito que se destinó a capital de trabajo. Además Chocolates y Confites Andino Ltda. C.P.A. constituyó prenda industrial a favor de dicho banco sobre parte de sus equipos para garantizar el cumplimiento de esta obligación.

c) Se ha constituido prenda industrial de primer grado sobre parte de las maquinarias a favor del Banco do Brasil para garantizar cualquiera obligación directa e indirecta en moneda nacional o extranjera. Las maquinarias entregadas en prenda no pueden enajenarse sin previa autorización del banco.

d) Se ha constituido prenda industrial sobre parte de la maquinaria a favor del Banco de Crédito e Inversiones para garantizar préstamo otorgado por el Credit Suisse Bank con el aval de dicho banco.

e) Se ha constituido prenda industrial sobre parte de la maquinaria a favor de ADELA International Financing Co. para garantizar las obligaciones contraídas o que contraiga en el futuro Chocolates y Confites Andino C.P.A. con dicha institución. Las maquinarias consituidas en prenda no pueden ser gravadas ni enajenadas sin el consentimiento previo y por escrito de ADELA International Financing Co. además, la Sociedad ha avalado los pagarés suscritos por Chocolates y Confites Andino Ltda. C.P.A. a favor de dicha institución. Los créditos obtenidos de ADELA International Financing Co. se destinaron a la adquisicón de equipos.

f) El Banco Sudamericano ha avalado el préstamo otorgado por el Banco Urquijo. Cabe señalar, que Chocolates y Confites Andino Ltda. C.P.A. constituyó prenda industrial sobre parte de su maquinaria a favor del Banco Sudamericano.

g) La Sociedad es codeudor solidario de Alimentos Industriales Maipú Ltda. por un crédito otorgado a ésta por Gases Industriales S.A.T.I.C. para financiar la adquisición de maquinarias. Además, es fiadora y codeudora solidaria respecto de cualquier obligación que Alimentos Industriales Maipú Ltda. contraiga en el Banco del Estado de Chile.

MOVIMIENTO DE ACCIONES DEL DIRECTORIO

Durante el ejercicio se produjo el siguiente movimiento:

	Compras	Ventas
Jorge McKay Harseim	18.777.379	-
Michael Westcott McKay	8.533	-

Agustín Cárcamo V.
Contador
C.C. Reg. 13543 - Lic. 811244

Jorge McKay H.
Gerente General

DICTAMEN DE LOS AUDITORES INDEPENDIENTES

A los señores Accionistas de McKay S.A.

Hemos examinado el balance general de McKay S.A. al 31 de diciembre de 1977 y el correspondiente estado de cuentas de resultado por el ejercicio terminado en esa fecha. Nuestro examen fue practicado de acuerdo con normas de auditoría generalmente aceptadas e incluyó, por lo tanto, comprobaciones parciales de la contabilidad y la aplicación de otros procedimientos de auditoría en la medida que consideramos necesaria en las circunstancias.

En nuestra opinión, los estados financieros mencionados presentan razonablemente la situación financiera de McKay S.A. al 31 de diciembre de 1977 y los resultados de sus operaciones por el ejercicio de acuerdo con principios contables generalmente aceptados. Estos han sido aplicados uniformemente con los del ejercicio anterior excepto por el cambio de base en la valorización de productos terminados explicado en Nota 2.

Santiago, 17 de abril de 1978

Price Waterhouse Peat & Co.
PRICE WATERHOUSE PEAT & CO.

Hernán J. Martínez V.
C.C. Reg. 16597 - Lic. 813069

Discútalo con
El Cronista

Señora Directora:

Puente sin Señalización

Cerca de Cañete, en el camino que va hacia Contulmo, en la localidad de Leiva, existe un puente que es paso obligado para quienes se dirigen hacia la ciudad de Angol y hacia los balnearios de Quidico y Tirúa para gozar del clima y de los parajes turísticos de los lagos Lanalhue y Lleu-Lleu. Pero a pesar del intenso tránsito este puente carece de señalización.

También existen lugares donde la oscuridad de la noche, debida a la falta de alumbrado eléctrico incita la acción de los delincuentes. Tal es el caso de la poblaciones Sargento Aguayo", "Manuel Rodríguez", "Tucapel", Gajardo", "Paulino Viveros" y otras.

Para terminar deseo destacar la obra del ex Alcalde José de la Miranda, a quien debemos, entre otras obras, la belleza y ordenamiento de la Plaza de Armas y, además la digna acción del padre Gregorio Monederos, cura párroco a quien debemos la erección de la iglesia que adorna la Plaza de Armas y que tanto para el, como para los obreros que lo acompañan diariamente significa un esfuerzo permanente, pues los recursos de que se dispone son muy modestos.

RAQUEL CHRISTENSEN
Cañete
C.I. 812.956-8 de Stgo.

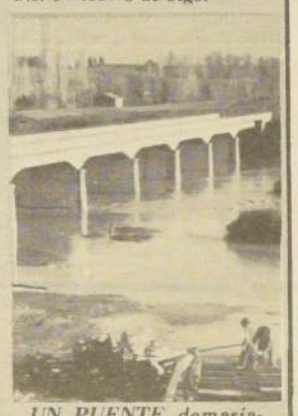

UN PUENTE demasiado lejos y... demasiado oscuro.

Basural en Ñuñoa

Hace cerca de dos años y medio que las autoridades edilicias de Ñuñoa anunciaron que pronto se iniciarían los trabajos de ampliación del Parque Juan XXIII en el sitio eriazo ubicado entre la avenida Juan Moya y Los Jardines con Avenida Grecia.

Pero hasta ahora nada se ha hecho. En cambio el citado terreno se ha ido convirtiendo poco a poco en un basural, que es usado por camioneros y carreteleros como botadero de basuras, escombros y toda clase de desperdicios.

Además, a media cuadra de este sitio funciona una feria libre los miércoles y los domingos y los feriantes botan allí sus desperdicios agravando así aún más este serio problema.

El mosquerío es insufrible y ya han comenzado a aparecer roedores que día a día aumentan su audacia atravesando las avenidas hasta las casas y chalets del barrio.

ESTHER GREEN HANSON
C.I. Nº 1.215.897-5
Santiago

SE ESPERA que Juan XXIII haga el milagro de convertir un basural en jardín...

Defiende a Dalcahue

Con cierto malestar e inquietud me he impuesto por segunda vez de una carta dirigida a ese diario por el Carnet 5.923.923 de Santiago, donde una persona escondida en el anonimato las emprende contra una pequeña comunidad chilota que por su historia y sencillez pueblerina es ejemplo de civismo en la Décima Región.

¿Qué pretende esta persona al expresar públicamente que en la caleta de Dalcahue transitan numerosos delincuentes armados con cuchillos?

El suscrito es viejo habitante de esta zona y no puede comprender el alcance de tales aseveraciones.

Puedo dar testimonio que por estas tierras olvidadas por los hombres no ocurren jamás tales cosas. Muy por el contrario. Su gente es extremadamente tranquila y amante de la paz, es buenísima, sana de cuerpo y alma y de tal espontaneidad que llama la atención del forastero.

En lo que se refiere al pueblo de Dalcahue, se trata de una localidad pequeña, donde su principal base económica son los choapinos y en general toda la artesanía chilota.

Es difícil de entender a la persona que con tanta libertad ofende y lastima a toda una población humilde y sencilla.

HECTOR E. MARQUEZ DIAZ
C.I. 28.248 de Castro

COMO DALCAHUE no hay, all right!

UN FUERO mundial para los delincuentes.

Los "Cacareados" Derechos Humanos

En estos momentos toda la Policía de Italia ha iniciado un implacable y exhaustivo operativo para tratar de descubrir a los sádicos asesinos de Aldo Moro.

Pero si algún agente entra a algún domicilio sin portar la orden de allanamiento respectiva, no faltará un émulo de Jimmy Carter o de Ted Kennedy que pondrán su grito en el cielo por "violación de los derechos humanos".

Es que el mundo es así. El criminal puede violar todas las leyes que quiera. Pero si un policía realiza la más pequeña trasgresión recibirá un sin fin de reconvenciones, sanciones y castigos. De este modo la lucha entre policías y delincuentes se hace desigual pues mientras éste no encuentra obstáculos en su camino, el representante del orden debe ir sorteando uno por uno los escollos que la misma ley pone en su pista de carreras. Y estos obstáculos se llaman "derechos humanos" y tienen como única finalidad hacer que los delincuentes escapen con facilidad de la persecución de que son objeto de parte de los representantes de la ley.

RAUL DENIS T.
Constitución

Contra el "Apagón Cultural"

Somos un grupo de jóvenes cantores y compositores que nos hemos agrupado para formar un organismo que englobe nuestras actividades.

Estamos conscientes del difícil momento por el que pasa nuestro desarrollo cultural, llamado por algunos "apagón cultural". Pensamos que debemos volver al reconocimiento de nuestros valores culturales, no aceptar música ni costumbres foráneas.

Para ello es necesario brindarle al joven los medios e incentivos adecuados para canalizar sus inquietudes. Creemos que con nuestra formación, estamos adelantando un paso más en el término de esta situación.

Pensamos en el transcurso de este año realizar actividades destinadas a lograr una mayor difusión de nuestra creación y de nuestra labor como cantores. Visitaremos poblaciones, colegios, industrias y diversos centros, con el fin de llegar al mayor número de gente posible.

Por la Unión de Cantores y Compositores Jóvenes de Macul.

JORGE OLIVARES
Presidente

MARIA SOLEDAD BERRIOS
Secretaria

LUIS SAEZ
Encargado Cultural

"Trasandino" Agradece

Al Directorio del Club Social y Deportivo Transandino le es un honor dirigirse a Ud. y por su intermedio agradecer el constante apoyo que hemos recibido de la Sección Deportes del diario de su digno cargo.

Hacemos votos para que "El Cronista" siga en este frente de apoyar y dar la importancia que tiene el fútbol profesional a través de su segunda división y muy especialmente a esta institución que espera este año darle a su ciudad el anhelo que por mucho tiempo todos deseamos cual es llegar a la División de Honor.

Trasandino reconoce el apoyo del diario de su digno cargo y espera seguir contando con su valioso aporte.

JUAN ESPINOZA CATALDO

Delegado
Club Social y Deportivo Trasandino.

NOS AGRADECEN... y agradecemos...

Embajador de Uruguay se despide

Roberto González Casal, Embajador de la República Oriental del Uruguay saluda con su más alta consideración a la señora Directora de El Cronista, doña Silvia Pinto y, próximo a finalizar su misión ante el Honorable Gobierno de Chile, se complace en hacerle llegar las expresiones de su mayor reconocimiento por la colaboración recibida de ese prestigioso órgano de prensa, especialmente en cuanto tiende a un mejor conocimiento de nuestro país.

HASTA siempre, Embajador...!

Se Perfeccionará el SERMENA

En la edición del 2 del corriente aparece en "Discútalo con El Cronista" una visión pesimista de una lectora sobre el sistema de medicina curativa. Ley Nº 16.781, que administra el Servicio Médico Nacional de Empleados (SERMENA), a propósito de recientes anuncios del señor Ministro de Salud.

Para tranquilidad de doña Alicia Alcaíno Carrasco y de los beneficiarios de esa institución, cabe anotar que por el contrario las atenciones médicas de libre elección se perfeccionarán y se facilitará el acceso a ellas. Esto se está efectuando en forma paulatina, rápida pero mesuradamente, con estudios acuciosos y acabados planes de factibilidad.

La inquietud de la señorita Alcaíno, en cuanto al término del distingo entre empleados y obreros, que pasan a tener una definición común de trabajadores, tal como lo ha manifestado S.E. el Presidente de la República, debe alegrarla y alegrarnos, puesto que ello no significa por ningún motivo un detrimento al sector empleados, situación que luego se trasuntará, al materializarse con una seguridad social protección de la salud mejor para todos los chilenos.

Los coherentes cambios en marcha, en estos ámbitos prioritarios de acción del Estado, irán demostrando sus plenas virtudes, las cuales luego se comenzarán a palpar.

JUAN BARROS ALEMPARTE
Secretario General
SERMENA

DEJEMOS DE LADO el derrotismo y confiemos en lo que vendrá.

Regularizados 224 Departamentos

En la prensa escrita del día 4 de abril pasado aparece publicada una nota del Presidente de la Villa "Jaime Eyzaguirre", sector D-4 en la cual se plantean algunos inconvenientes que afectan a la comunidad.

En el preámbulo, el dirigente señor Germán Sandoval hace referencia a una presentación que dice haber entregado al Ministerio de la Vivienda y Urbanismo sin haber obtenido respuesta.

El Servicio de Vivienda y Urbanización, Región Metropolitana, a mi cargo, registra de presentación alguna enviada por la Villa Jaime Eyzaguirre, sector D-4.

Por oficio Ord. Nº 885 de 5 de mayo de 1977, el señor Ministro de la Vivienda y Urbanismo dio respuesta a carta enviada por el presidente del Sector D-3 de la Población Jaime Eyzaguirre, que se refiere a la situación irregular de 224 departamentos cuya regularización no podía ser efectuada por existir acuerdo de venta, por los inmuebles, con la Caja de Previsión de Empleados Particulares. Afortunadamente el impedimento que existía fue superado y se ha dispuesto la regularización de los ocupantes de estos departamentos, siempre que cuenten con una renta compatible con el dividendo que les corresponderá pagar.

A fin de solucionar los problemas planteados por el dirigente señor Germán Sandoval, éste debería concurrir a las oficinas del SERVIU Metropolitano, Arturo Prat 8, objeto de aporta mayores antecedentes que permitan la atención de los problemas por él señalados.

WALTER SOTO SILVA
Ingeniero Civil
Director SERVIU Metropolitano

EL CARTERO NO llamó dos veces. Simplemente, no llamó.

Cada Extremista es una Bomba de Tiempo

Han pasado ya 3 días desde que se anunció oficialmente el asesinato de Aldo Moro y hasta ahora había esperado que fuera una noticia falsa o equivocada. Desgraciadamente el anuncio parece ya confirmado, lo que ha inducido a expresar públicamente mi indignación por este crimen cuya crueldad y preparación duró cerca de dos meses.

Todo lo ocurrido me ha hecho pensar seriamente que las autoridades cometen un error tremendo al tener en prisión a elementos terroristas, pues sus compañeros en libertad, no trepidan en tomar prisioneros a hombres de valor y relevancia para canjearlos por los extremistas detenidos. Esto llevará a la eliminación inmediata de todo terrorista detenido volviéndose así a los tiempos bárbaros. Cada extremista detenido implica un peligro inminente para todo hombre de valor. Y la única manera de terminar con ese peligro es eliminando al terrorista de inmediato.

El sistema es harto duro pero será el único efectivo.

GIOVANNI BATTISTONE
Carnet de Extranjería Nº 124.896.

TRAS EL BIOMBO UN PETARDO: Alozúa Vásquez, veterano terrorista.

El Cronista — Opinión
Fundado el 8 de Septiembre de 1975. AÑO III— Nº 971.

Lección y Responsabilidad

La reacción de condena y repudio ante el asesinato de Aldo Moro ha sido enérgica y generalizada en el ámbito mundial. Esto indica claramente que la comunidad internacional tiene plena conciencia de la necesidad de que el terrorismo debe ser combatido hasta su erradicación. Lo que ahora cabe es que esa conciencia se traduzca en una voluntad de obrar conjuntamente para lograr tal objetivo, mediante acuerdos universales que pongan en vigencia legislaciones de validez y aplicación internacionales. Las dos últimas décadas han estado marcadas por acciones de violencia terrorista, que se han venido superando a sí mismas en el refinamiento de sus métodos de crueldad. El extremismo terrorista se ha presentado con frecuencia como un medio de apresurar cambios radicales en la política establecida de un Estado, pero en los últimos tiempos ha adquirido notorias características de psicosis criminal en la que se mezcla el nihilismo con la política sectaria.

Esa psicosis criminal ha sido canalizada y aprovechada para sus propios fines por la Unión Soviética, que ha contado con la cooperación que significa la complacencia de gobiernos acomodaticios, cuyas acciones -habiendo subordinado la seguridad nacional a los intereses sectarios- han debilitado notoriamente la fibra de la democracia que tradicionalmente inspiró y fundamentó la vida de sus pueblos.

Esta decadencia de las democracias tradicionales, en cuanto respecta a su capacidad para garantizar la paz interna, la seguridad nacional y la integridad moral, está en franco contraste con el concepto moderno de una democracia dinámica, renovada y autoritaria, que persiguen países jóvenes como el nuestro. Cualquier comparación objetiva, deja un saldo a favor de los regímenes que están en vías de adquirir plena posesión de los instrumentos necesarios para garantizar la consolidación y permanencia de los valores y prerrogativas que asisten al individuo y la sociedad inalienablemente.

La repercusión causada internacionalmente por el secuestro y muerte de Aldo Moro, aun dentro de su carácter unánime, admite un distingo. De una parte tenemos aquellos gobiernos que han definido una posición y trayectoria con respecto al terrorismo, y que han sabido limitarlo, y hasta erradicarlo, por propia iniciativa y responsabilidad. Y de otra parte tenemos a los gobiernos que con su conducta ingenua, débil o interesada, han contribuido a la proliferación del terrorismo. Los primeros condenaron siempre el terrorismo. Los segundos parecen incorporarse al repudio del terrorismo solamente ahora, obligados por las circunstancias. Los primeros fueron con frecuencia adversamente criticados por su firme posición contra el terrorismo. Los segundos se cuentan, a menudo, entre los que emitieron esas críticas. Así, la lección que deja el caso Moro tiene más de una faceta, que debe ser cuidadosamente sopesada por el concierto de naciones.

Desde Ninhue, el Almirante Merino dirigió emotivo mensaje

Un Legado Moral Para la Juventud de Chile

"Queremos dejarle ideales y valores en los cuales creer y, si es preciso, morir"

EN VIAJE A NINHUE, el Almirante José T. Merino llega a Carriel Sur, en Concepción. Desde el lugar en que nació Prat, el miembro de la Junta de Gobierno dirigió un significativo mensaje a la juventud de Chile.

Tras de su apariencia ceñuda y autoritaria, sus ademanes enérgicos y su marcado acento militar, el Almirante don José Toribio Merino ha revelado poseer una fina y profunda sensibilidad.

Así lo reflejan sus recientes palabras dirigidas a la juventud chilena desde la hacienda San Agustín de Puñual, Ninhue, localidad en la que —hace ciento treinta años— nació Arturo Prat, el héroe máximo de nuestra Marina de Guerra.

Más allá de los recursos habituales que se emplean para hablar a los jóvenes, el Almirante ha tocado aspectos fundamentales para la vida juvenil. Con particular afecto les ha señalado horizontes y planteado orientaciones de vida, con la autoridad que le confieren sus largos años en el servicio de la Patria y en los que ha mantenido estrecho contacto con la juventud.

Esta faceta del Almirante Merino, hasta hoy desconocida, lo sitúa en la consideración y respeto de nuestros jóvenes, quienes saben captar con facilidad los gestos que se realizan en su beneficio.

El texto del mensaje es el siguiente:

"Queridos jóvenes:

Con renovada admiración hemos regresado hoy a estas tierras de tanta significación para la Patria y desde ellas, con especial afecto, a todos ustedes dirigimos estas palabras de saludo y esperanza.

Nunca podríamos dejar de recordar que, hace ya ciento treinta años, estos mismos muros de viejo adobe ennegrecido fueron testigos de un alumbramiento trascendente.

Aquí nació a la vida Arturo Prat; aquí quedó impresa su vocación heroica; aquí se forjó una indesmentida tradición de nobleza y señorío; hasta aquí se vuelven nuestros ojos cada vez que precisamos fortalecer nuestro espíritu amenazado por los rigores de la fatiga o las sombras del peligro.

RESPONSABILIDAD FUTURA

● En ustedes hemos depositado nuestras mejores ilusiones, a la hora inevitable de hacerse menos liviana nuestra marcha y por ello más cercano el momento de entregarles la responsabilidad de conducir los destinos de la Patria.

Para asumir con éxito tan delicadas tareas es necesario, sin embargo, fortalecer primero el carácter en el ejercicio de los superiores valores del espíritu; de aquellos principios de vida que jamás se comercian ni se transan y que por tal motivo constituyen los pilares fundamentales sobre los que descansa nuestra civilización.

Ellos fueron los inspiradores de la gloriosa gesta de Iquique, donde más de un centenar de jóvenes como ustedes se enfrentó a la muerte en defensa de aquello que daba forma a lo permanente, más allá de cualquiera consideración pasajera.

VERDAD, JUSTICIA Y PAZ

● Bajo este mismo cielo de Ninhue que un día albergó el despertar de un héroe singular, queremos decirle a la juventud de Chile que todo nuestro esfuerzo y dedicación no persigue otro objetivo que el de formarla en un irrestricto apego a la verdad, la justicia y la paz. Son ellos los ideales orientadores de nuestra vida y de nuestra acción pública, ciertos que sólo en su vivencia integral encontraremos las fórmulas adecuadas para regular la convivencia social. La ruta inversa, en cambio, no puede asegurarnos la fiel observancia de aquellos principios que hemos definido como rectores de nuestra gestión réstauradora.

IDEALES Y VALORES

● Por ello, queridos jóvenes, es que nuestro legado a las generaciones que nos siguen no puede ser un mero ordenamiento jurídico ajeno a una concepción de vida que nos impulse y nos comprometa. Por ello es que, más que fórmulas y mecanismos, queremos dejarles ideales y valores en los que creer y por los que —si fuere preciso— también morir.

Morir como aquellos que nos precedieron en la defensa de nuestra Patria, de su soberanía y de su identidad; morir con el desprendimiento de quienes han decidido ordenar su existencia a los requerimientos trascendentes; con generosidad y valor, con fe y decisión.

FIDELIDAD AL ORIGEN

● Bien sabemos que los frutos del sacrificio de hoy no los veremos nosotros. Sin embargo, hemos aceptado con humildad privarnos del legítimo derecho de contemplar nuestra obra concluida, en la seguridad que ustedes sabrán hacerla suya y proyectarla hacia un futuro que se abre, tanto más promisorio y espectable, cuanto mayor sea la fidelidad con que se guarden los motivos originales.

Estos no son otros que los emanados de la naturaleza misma del hombre, y que se plasman en derechos y deberes que dan forma a una concepción de la vida humana en la que se armoniza adecuadamente su condición espiritual con su realidad material.

Son ustedes, los jóvenes de nuestro Chile de hoy, quienes por sobre toda otra consideración deben hacer suyo este desafío que, no por difícil, podríamos dejar de señalar y de exigir como un paso decisivo en la obtención de mejores fórmulas de ordenamiento colectivo.

EXPERIENCIA Y ENTUSIASMO

● A nuestro sostenido aporte de muchos años de experiencia en el diario acontecer de la vida, deberán ustedes agregar el impulso entusiasta y generoso que define a la juventud, para que así —combinándolos eficazmente— podamos contemplar el futuro de nuestra Patria con el optimismo inherente a toda causa justa, bien dirigida y mejor inspirada".

En Ninhue, el 10 de mayo de 1978.

Acordaron trabajadores

Dar Apoyo a Política Laboral del Gobierno

Apoyar la política de Gobierno y todas sus medidas, especialmente las que tienden a atacar la cesantía y los acuerdos de la Comisión Resolutiva Tripartita de la Construcción, fueron algunas conclusiones del consultivo realizado en esta capital por la Federación de Sindicatos de la Construcción, Estucadores y Albañiles.

El encuentro, efectuado entre el 27 y 30 del pasado mes en el local de la Confederación del Cobre, congregó a numerosos dirigentes de Antofagasta a Puerto Montt que analizaron los problemas del sector, además de escuchar charlas sobre política laboral.

La Voz de la Tórtola

Aunque usted no lo crea, hay gente en este país que tiene tiempo y dinero, dos factores que pocas veces se dan juntos en la corta vida humana. Pero existen algunos especímenes. Esos señores con tiempo y dinero pasan su vida entre el club de polo y el campo, alternando con algunas escapadas al exterior que pueden durar cinco y seis meses. A mí me da envidia, a muchos les dará rabia, pero conozco miles de seres a quienes les cuesta la vida. Son las dulces y frágiles tórtolas.

Ocurre que estos suertudos, en la época del año que habitan en Chile, cazan a estas avecitas desde que se levanta la veda hasta el último día permitido. Cada cazador tiene permiso para matar al día 80 aves. Lo grave está en que no cazan solos. Todo lo contrario. La caza hay que saborearla, dicen, en compañía. Así se exhibe la destreza y se gana fama. De modo que generalmente salen en grupos de cuatro o cinco. A ochenta tórtolas por persona, el resultado de un día son trescientas o cuatrocientas piezas.

Y esto dura semanas. Así tenemos que transcurrido el período hábil para el desarrollo de este hobby, el resultado es casi la extinción de la inocente ave cuyo canto inmortalizara el rey Salomón, como anuncio de primavera.

Eso es en el plano de la ornitología. Veamos ahora el nivel económico: Los tiros de caza son importados y cada uno cuesta el equivalente a ocho pesos. Conozco a uno de estos cazadores que importó para esta temporada la friolera de sesenta mil tiros. El monto, entonces, es cercano al medio millón de pesos.

Con perdón de las tórtolas, desde el punto de vista económico podríamos decir que esto sí que es "gastar pólvora en gallinazos". Y desde el punto de mira del chileno medio habría que decir que por fin entendemos por qué los pobres andamos a palos con el águila: no podríamos cazarla a tiros...

...¿Y por qué no decirlo...?

Atención coquetas

Cosméticos las Pueden Contaminar

Los cosméticos que se usan para los ojos, el cuidado de las guaguas y las cremas de afeitar contienen variados gérmenes que pueden, eventualmente, producir contaminación microbiana.

En un estudio realizado por el Instituto de Investigaciones y Ensayos Farmacológicos (IDIEF) de la U. de Chile, se analizó 200 muestras de diferentes productos elaborados por laboratorios chilenos, encontrándose un 6 por ciento de ellos con alta concentración de gérmenes nocivos para la salud. Entre estos, se detectaron "pseudomonas aeruginosas", "enterobacterias aerogenas" y "escherichia coli", productor de trastornos intestinales.

Los cosméticos se dividieron en tres grupos, siendo el primero el ya mencionado. Luego siguieron los productos genito-urinarios, las cremas para el sol y las inhalaciones. En tercer grupo de riesgo se clasificaron cremas faciales, bases de maquillaje, champúes y bálsamos para el cabello.

En Estados Unidos se ha estipulado que "cualquier preparado que se aplique directamente sobre la piel debe tener menos de 100 gérmenes por miligramos, y ausencia de microbios patógenos". Se considera patógenos al estafilococo aúreo, pseudomonas y la salmonella, causante de la fiebre tifoidea. En algunos cosméticos, sobre todo en los utilizados en niños de corta edad, se recomienda además la ausencia de entero bacterias.

PRIMER ANALISIS EN CHILE.

La falta de datos científicos en nuestro país, referente a la calidad de los cosméticos nacionales, motivó la realización del estudio emprendido por el IDIEF. Los resultados obtenidos se consideran "normales", ya que se comprobó presencia de microbios nocivos en sólo 12 de las 200 muestras analizadas.

Del grupo 1 se analizaron 32 muestras, con estos resultados: 14 máscaras faciales y 8 delineadores de ojos fueron aceptados en un 100%, pero dos de las diez cremas para párpados registraron niveles de contaminación.

Del grupo 2, la cuarta parte de los champúes para niños fueron objetadas, y en tercer grupo, aprobaron el examen el 97,2 de las cremas para la cara, el 88% de las bases de maquillaje y el 90% los bálsamos para el cabello.

EL APASIONAMIENTO es más complicado de supuesto: según médicos ingleses, produce taquic dia, dolores de cabeza, trastornos gástricos, aluci ciones y otros síntomas graves agrupados baj nombre técnico de "erotopatología".

Recién Descubren la más Vieja Enfermedad: el Amor

•Médicos de Oxford la denominan no muy simplemente: "Erotopatología"

Si usted tiene presión alta, sudores fríos en manos y espalda y el corazón le late muy rápido (taquicardia), quiere decir que está sufriendo una de las enfermedades más viejas del mundo, el amor. Así lo establece un grupo de médicos de la Universidad de Oxford, para quienes estar enamorado es simplemente un estado anormal de la salud, que, desde ahora, se conocerá con el nombre técnico de "erotopatología".

Los médicos estudiaron el proceso amoroso en 231 parejas escogidas al azar, determinando una serie de síntomas comunes, aumento del ritmo cardíaco, insomnio, rigidez muscular y depresión psicológica alternada con período de exagerado buen humor.

Como en todas las enfermedades, la del amor tiene varios grados de gravedad. Desde un simple "me gusta la Fulanita" hasta el sentirse perdidamente enamorado. A ese nivel, la erotopatología limita con el desequilibrio mental, ya que alcanza niveles de obsesión, tal como lo describió el psiquiatra francés Paul Ribot.

Al igual que otras clases de pensamientos obsesivos, la persona enamorada pierde el sentido de la ecuanimidad: para ella sólo existe un objetivo en la vida y la imagen del ser amado borra de la conciencia a todas las demás. Esto trae aparejado otros trastornos de la personalidad, ya no se es el mismo de antes, se pierde la capacidad de concentración mental, la atención vaga, se alteran los valores éticos- sociales y la tendencia obsesiva, si no es satisfecha, puede conducir hasta el suicidio o el crimen.

CAMBIOS EN EL ORGANISMO

Pero, además de estas alteraciones psíquicas, los psiquiatras de Oxford registraron otras de tipo orgánico, no menos graves. La taquicardia produce un desgaste del músculo cardíaco, ya que exige un mayor esfuerzo al corazón. También son frecuentes las hemicranias (dolor de cabeza) y trastornos digestivos, en síntomas que muchas veces hacen confundir al médico al pensar en otro tipo de enfermedad.

Cuando la "erotopatología", adquiere su máxima gravedad, es decir, cuando se está perdidamente enamorado, tanto el hombre como la mujer pueden ser víctimas de alucinaciones, sensaciones irreales de que se camina por el aire o que se escuchan melodías, inexistentes.

Se trata de constantes patológicas que afectan a la mayoría de los seres humanos, que se hacen más graves cuando el sentimiento no es correspondido. En tales casos, al agudizarse los trastornos fisiológicos y mentales, el "paciente" puede caer en un estado depresivo con tendencias suicidas, del tipo paranoico, o bien descargar el "stress" en un acto criminal. La crónica roja está llena de estos homicidios pasionales, en todas partes del mundo.

Desde ahora, la "erotopatología" será estudiada más a fondo, como cualquier otra enfermedad y la frase "morir de amor", no será más un lugar común poético, sino una realidad psíquica cuyo tratamiento quedará en manos de los expertos.

CON RECTAS, curvas y bastoncitos, el profesor Servando Tirado asegura que se aprende a leer y escribir en sólo 7, lecciones.

Original invento de profesor jubilado

Aprenda a Leer con Alambres

Con sólo tres alambritos, en forma de "C", "I" y "J", el profesor jubilado Servanto Tirado Gordillo ha ideado un sistema único y original para enseñar a leer y escribir, tanto a niños como adultos analfabetos.

Según el inventor, que patentó el método en el Ministerio de Economía en 1971, solamente se requieren 7 lecciones para que cualquier persona pueda considerarse alfabetizada. Lo bautizó con el nombre de "Tiradografía", haciendo honor a su apellido.

Las combinaciones de las piezas (que pueden ser de alambre o de plástico) permiten escribir todas las letras del alfabeto y, además, hacer dibujos combinándolas entre sí. En una demostración práctica de su ductilidad, el profesor Tirado diseñó rápidamente un paraguas y una copa. "Esto desarrolla la capacidad creadora del niño", comentó.

La idea del inventor es que, con el patrocinio del Ministerio de Educación ("adonde fui en otras oportunidades, sin éxito"), se formen equipos de monitores, quienes, a su vez, se encargarían de alfabetizar a los chilenos que aún no saben leer ni escribir. El método no solamente es sencillo, al alcance de cualquier intelecto, sino también barato. "Puede considerarse como el más económico de los juegos didácticos", manifestó. "Una industria que se encargara de confeccionarlo, en gran cantidad, podría abastecer a todo el país a un precio muy bajo".

La idea del viejo profesor resulta, a primera vista, de gran viabilidad, y podría ser un aporte significativo a la constante preocupación de las autoridades por facilitar al máximo la educación de adultos.

Envió Primer Mandatario

Condolencias a Gobierno Italiano y Familia Moro

Las condolencias del pueblo y del Gobierno de Chile hizo llegar ayer el Presidente de la República, General Augusto Pinochet, al Presidente italiano Giovanni Leone.

El texto del cablegrama que fue hecho llegar al Palacio del Quirinal en Roma, señala:

"Ante deleznable crimen que ha conmocionado al mundo, reciba Vuestra Excelencia, en nombre del pueblo y Gobierno de Chile, como en el mío propio, nuestras expresiones de sentidas condolencias por el trágico fallecimiento del ex-Primer Ministro Aldo Moro. Al mismo tiempo agradeceré a Vuestra Excelencia tenga a bien transmitir estos sentimientos de pesar a la señora Moro y familia".

El cable está firmado por el Jefe de Estado.

TRABAJADORES

Por su parte la Unión de Trabajadores de Chile, que preside el dirigente Bernardino Castillo, entregó ayer una declaración pública condenando el asesinato del político italiano.

La declaración señala que "ante el horroroso asesinato del señor Aldo Moro, que enluta al mundo democrático, los trabajadores de Chile hacen llegar al pueblo hermano de Italia el profundo sentimiento que embarga a sus representados".

Igualmente expresan "su solidaridad con el mundo libre que aun a riesgo de lamentar la pérdida de un hijo ilustre, entienden que es deber ineludible de los demócratas no transar jamás con el terrorismo marxista-leninista".

MISA

Una misa por el eterno descanso del alma de Aldo Moro, ofrecerá la embajada de Italia y la colonia residente el próximo sábado a las 18.30 horas

El oficio religioso se celebrará en la Parroquia ubicada en la calle Bustamante 180.

Otro oficio religioso se celebrará el próximo lunes en la Catedral Metropolitana.

Por otra parte se anunció que la embajada de Italia dispondrá, a contar de hoy, de un libro de condolencias.

General Gordon se Despidió de S.E.

El Subdirector de Carabineros, general Eduardo Gordon Cañas, se despidió ayer del Presidente de la República.

El Mandatario recibió en audiencia especial al general Gordon, quien se acoge a retiro voluntario de la institución.

Asimismo, el uniformado saliente agradeció al Mandatario la confianza que había depositado en su persona.

Protección y Seguridad

Aniversario en Grupo de FACH

El Comandante en Jefe de la Fuerza Aérea de Chile, e integrante de la Junta de Gobierno, General Gustavo Leigh presidió la ceremonia de celebración de los cuatro años de existencia del grupo de protección y seguridad de esa rama de la Defensa Nacional.

El acto se efectuó en la Base Aérea "El Bosque", y contó con la asistencia de altos jefes de la institución.

El grupo de protección y seguridad de la FACH fue creado el 10 de mayo y su objetivo es cumplir labores de resguardo de los recursos humanos operacionales e infraestructurales de la Base Aérea "El Bosque".

Para ello cuenta con personal altamente especializado en artes marciales, el que ayer hizo una demostración práctica de sus habilidades, y también con un servicio de perros policiales, formados por 50 canes de la raza San Bernardo, adiestrado en ese tipo de tareas.

Santiago Listo Para Afrontar Emergencias

Un Centro de Operaciones de Emergencia, que funcionará durante las 24 horas del día, coordinando las actuaciones de los distintos organismos encargados de proporcionar ayuda ante situaciones de esta naturaleza, quedó constituido ayer en la Intendencia.

A cargo de él, estará el Coronel René Zúñiga Cáceres, coordinador general ejecutivo de esta institución metropolitana.

Ayer en la mañana, el Intendente de Santiago, General Rolando Garay, se reunió con representantes de las Secretarías Regionales, Ministeriales, servicios e instituciones, con el objeto de constatar el grado de alistamiento en que éstas se encuentran ante una posible emergencia.

Conclusiones de la visita de S.E. a la zona norte

Un Total Apoyo a la Acción Presidencial

Su total apoyo a la gestión gubernamental expresó la ciudadanía de la Primera y Segunda Región durante la visita que realizara el Primer Mandatario a esa zona.

Trabajadores, mujeres y niños buscaron la ocasión para acercarse al gobernante para hacerle una petición o solamente pedirle que siga adelante tal como lo ha hecho hasta ahora.

El Jefe de Estado conversa con los habitantes de Pica, quienes le tributaron un caluroso recibimiento. El Mandatario les indicó que permanentemente estaba preocupado por esa zona.

Representantes del personal femenino de Comercial Arica, saludan al gobernante. Los dirigentes de esa Planta agradecieron al Mandatario su constante preocupación por los trabajadores.

El Presidente de la República, General Augusto Pinochet, descubre la placa recordatoria que lleva como inscripción la fecha en la cual fue inaugurada la nueva línea de Montaje Citröen.

Los máximos ejecutivos del First National City Bank, G.E. Constanzo, W. Rhodes, G. Sergelson y J. Chamberlain conversan con S.E. En el encuentro los personeros le hicieron presente la confianza de la banca internacional en la actual política económica.

VIERNES 5

El Mandatario llega al mediodía a Antofagasta. Preside un multitudinario acto en el cual informó a la ciudadanía que se han tomado las medidas para paliar el grave problema de agua que afecta a la zona.

Deja en claro que no hay apertura política en el país sino "un cambio hacia la nueva institucionalidad destinada a crear un Gobierno autoritario que permita vivir en democracia".

SABADO 6

Las autoridades regionales ofrecieron al Presidente Pinochet una completa información de la situación local. El Intendente de la II Región, General Adrián Ortiz, expone la labor realizada.

Por la tarde el Mandatario inauguró la "Población Bonilla", un moderno conjunto habitacional con capacidad para 100 casas.

Presidió los actos de inauguración del Jardín Infantil, "Mi Banderita Chilena", que es uno de los establecimientos más grande en su tipo en el país.

DOMINGO 7

A las 10 de la mañana llega a Iquique. En la Plaza Prat recibió el afectuoso saludo de la comunidad.

En la tarde se trasladó a la localidad de Pica donde visitó diversas obras de adelanto.

Visitó también nuevas instalaciones de la zona franca.

LUNES 8

En la mañana el Mandatario recibió la visita de los más altos ejecutivos del First National City Bank, quienes le hicieron presente la confianza de la Banca Mundial en el proceso económico chileno.

En la tarde visitó la localidad de Pozo Almonte luego de lo cual se trasladó hasta Arica. Allí informó al país del estudio que realiza ODEPLAN en torno a la creación de un Complejo Industrial Trinacional con Perú y Bolivia.

MARTES 9

Se impone de una exposición sobre la situación de la Primera Región que realizó el Intendente local, General Juan Guillermo Toro Dávila.

Posteriormente inauguró una nueva línea de montaje en la Planta Comercial Arica, que tiene a su cargo la fabricación del automóvil Citröen.

Por la tarde se reunió con el personal de la Defensa Nacional en el Teatro Colón de esa ciudad.

Rebajó intereses

La CORFO Prestará Plata más Barata

CORFO rebajó en medio punto los intereses que cobra por los créditos de fomento que otorga a la producción nacional y al mismo tiempo amplió los plazos para cancelar dichos préstamos.

Así lo informó el Gerente de Fomento, Alejandro Pino, quien entregó el siguiente detalle sobre la operatoria de los créditos de la CORFO.

PRESTAMOS EN MONEDA NACIONAL

PLAZO MAXIMO DE RESTITUCION: Hasta 5 años, pudiendo llegar hasta 7 años en casos calificados. PERIODO DE GRACIA: Hasta 2 años, pudiendo llegar hasta 3 años en casos calificados. INTERES: Para operaciones hasta 2 años 12% anual. Para operaciones entre 2 y 3 años 12,5% anual. Para operaciones sobre 3 años 13,5% anual. REAJUSTE: IPC. COMISION: 3% por una sola vez.

PRESTAMOS EN MONEDA EXTRANJERA

FONDOS BID

PLAZO: Hasta 7 años con 2 años de gracia. INTERES: 11% anual. COMISION: 3% por una sola vez. REAJUSTE: dólar

FONDOS SERCOBE

PLAZO: Hasta 8 años con 12 meses de gracia contados desde la fecha del primer embarque de la maquinaria (según plazo que otorga proveedor español). INTERES: 9% anual. COMISION: 3% por una sola vez. REAJUSTE: Peseta. MONTO: 130% del valor total de la operación de preferencia hipotecaria.

esto trae el diario oficial

Reglamentada

Comisión Pro Monumento a la FACH

El Decreto que aprueba el reglamento Comisión Pro Monumento "Chile a su Fuerza Aérea", aparece publicado hoy en el Diario Oficial.

El Decreto que lleva el Nº 424, dice en su artículo 1º que, esta Comisión será la encargada de la erección del monumento y sus funciones serán las de administrar los ingresos y fondos que se obtengan e invertirlos en los fines previstos por la Ley.

En su artículo 2º, aparece la lista de los 10 miembros que la integran, encabezada por el Jefe del Estado Mayor General de la Fuerza Aérea de Chile.

Además en el Diario Oficial de hoy aparece la resolución de la Subsecretaría de Transportes que determina los colores que podrán tener los vehículos destinados al servicio de alquiler.

Los colores oficiales reglamentarios serán el negro uniforme y además llevarán el techo amarillo. Sin embargo, las Asociaciones, Sindicatos o Empresas, podrán en casos especiales adoptar colores diferentes a los oficiales, indicándolos precedentemente, debiendo, en todo caso, llevar el techo amarillo y siempre que se uniforme toda la flota de sus vehículos.

Por provocar aborto

Presas Dos Hermanas

Viña del Mar

Dos hermanas, menores de edad, fueron detenidas por personal de la Subcomisaría de Investigaciones por provocar un aborto en una de ellas, tras el cual debió ser atendida de urgencia en la Asistencia Pública local.

Según el informe de la policía las afectadas fueron identificadas con sus iniciales M.E.D., y M.D.V. La primera indujo a la segunda a provocarse un aborto de tres meses y medio de gestación, para lo cual usó inyecciones y manipulación.

Los antecedentes de este caso y las muchachas fueron puestos a disposición del Cuarto Juzgado del Crimen de esta ciudad.

50 personas vieron

Un "Ovni" en Colina

Colina

Más de 50 personas observaron ayer tarde a un Objeto Volador no identificado que se posó más de media hora tras unos árboles en pleno centro de esta localidad.

El extraño fenómeno comenzó a registrarse a partir de las 19.30 horas en los terrenos del inmueble ubicado en Avenida Concepción Nº 66 de este lugar.

Los espectadores afirmaron que el aparato despedía una luz de fuerte color anaranjado, "similar al producido por la soldadura al arco".

Rebaja de Impuestos a Artesanos y Camioneros

PEQUEÑOS Artesanos y camioneros se beneficiarán con rebajas a sus impuestos, según un proyecto de Ley que es analizado por la Comisión Legislativa Segunda, que preside el General Gustavo Leigh.

Asimismo, podrán considerarse gastos descontables del impuesto a la Renta todas las donaciones que se hagan a instituciones culturales.

Estas dos innovaciones de ser aprobadas, aliviarán la carga tributaria de un sector significativo de la población y de numerosas empresas o particulares. En efecto, hasta el presente, tanto la pequeña artesanía como los que trabajaban camiones para el trasnporte de carga ajena,n un doble reajuste de sus impuestos. En el primer caso, se considera "pequeño artesano" a la persona cuyo capital de trabajo es inferior a $ 59.000.

VALOR ARTISTICO

La tributación actual establece para ellos un impuesto mínimo de $ 1.600 al año, cualquiera fuese su ganancia. Pero, además, están sujetos al pago del IVA (20%) y a una retención del 2% sobre el total de sus ventas. Esta retención, en la mayoría de los casos, resulta muy superior a los $ 1.600 considerados como tributo básico. Esto constituye un elevado pago de impuestos que afecta a una actividad, como la artesanía que no sólo tiene valor comercial, sino artístico, como lo demuestran las numersosas exposiciones realizadas en el exterior y que representan un prestigio para la imagen del país.

En cuanto al proyecto de descontar de las utilidades las donaciones efectuadas a instituciones de cultura, redundarán en el aumento de este tipo de ayuda. La legislación vigente era bastante compleja al respecto, ya que quien quisiera donar dinero o materiales a algún organismo científico o educacional, chocaba con numerosas trabas legales, aparte de que ese dinero no se consideraba "gasto" a los efectos contables.

EFECTOS POSITIVOS

En países donde esta medida ya ha sido puesta en vigor, como Estados Unidos, de inmediato se notaron sus efectos positivos. Nunca como antes ese país contó con un mayor números de obras de arte de primera categoría, lo que elevó el nivel de sus Museos y de Fundaciones de fomento a las actividades culturales.

También en Chile se espera una reactivación en tal sentido si se aprobasen las indicaciones de la Comisión Legislativa Segunda.

Otro proyecto analizado es el que autoriza a las empresas armadoras de autos nacionales para compensar los valores de los artículos importados con los exportados por las mismas empresas, hasta con un año de anticipación.

También se estudia extender la asignación de zona a todos los empleados públicos que presten servicios en Llanquihue, equiparándola con la que actualmente percibe el personal de Carabineros en dicha zona.

La Comisión Legislativa II inició, además, el estudio que modifica el Decreto Ley Nº 1.305 y que reestructuró el Ministerio de la Vivienda y Urbanismo.

Proyecto de ley analizó la 2ª Comisión Legislativa

De Central "El Toro"

Apagón en 3 Regiones por Falla en Equipos

Una falla interna del equipo de telecontrol del sistema hidráulico de la Central hidroeléctrica "El Toro" y que produjo la salida intespestiva de 400 mil kilowatts que en ese momento se generaban en ésta, fue la causante del corte de luz que a las 19.20 horas del martes se produjo en Santiago, Valparaíso y Concepción.

La información fue proporcionada por ENDESA, indicándose que, el déficit de generación producido motivó un racionamiento estimado en 320 mil kilowatts en las zonas ya mencionadas.

El servicio fue recuperado en un tiempo que flutuó entre los 4 y los 50 minutos, con las potencias disponibles en el resto de las centrales del sistema. A su vez la Central misma se reincorporó al sistema, a los 30 minutos de producida la falla, no obstante las adversas condiciones atmosféricas imperantes en la alta cordillera, donde los caminos están prácticamente intransitables por el barro.

FALLAS

Según explicó a "El Cronista" la Compañía Chilena de Electricidad, cuando se produce una falla en los generadores (técnicamente denominadas como caidas de servicio por variación de potencias) automáticamente entra a operar el sistema llamado "de desconexión por relay de baja frecuencia", uno de los más modernos existententes en Sudamérica.

Esto significa que, cuando llega a éste menos potencia de la que se necesita para mantener la energía, el sistema automáticamente empieza a desconectarse. Diseñado con criterio selectivo, primero se desconectan los sectores residenciales que pueden soportar interrupciones sin mayores trastornos. Solamente en determinados casos y como última medida se llega al corte de energía eléctrica en edificios públicos, sede de Gobierno y Hospitales.

A su vez, las reconexiones se van produciendo también en forma paulatina, a medida que va a aumentando el flujo eléctrico.

EL PAIS

Chile dispone de un sistema eléctrico intercomunicado que se alimenta de las distintas plantas generadoras. Dentro de ellas, los polos de mayor consumo por estar concentrados en estas zonas también la mayor cantidad de habitantes, son el área metropolitana y la V Región. Es Chilectra quien tiene la concesión de estas dos áreas, intercomunicada al sistema central.

De su consumo un 50% es generado mediante recursos propios (plantas termoeléctricas principalmente, como son Renca, Ventana , Laguna Verde) y el restante de los que se necesita para abastecer las necesidades de la población se lo compra a ENDESA que produce la energía en centrales hidroeléctricas como Rapel, Abanico, y El Toro.

INVESTIGACION

En estos momentos, en ENDESA los técnicos están realizando investigaciones para determinar cuales fueron las exactas fallas que produjeron la salida de los 400 mil kilowatts ya que éstas podrían encontrarse en el sistema de control automáticos.

Este fue el aspecto que presentó Santiago el martes último al cortarse la luz en ocho comunas de la capital. El apagón también lo sufrieron en Valparaíso, Viña y Concepción.

Sin Rastros de la Secretaria Desaparecida

Valparaíso

Personal de la Brigada de Homicidios de este puerto se integró a las investigaciones que realizan, desde la semana pasada, efectivos de Carabineros e Investigaciones de Viña del Mar, con el fin de dar con el paradero de la joven secretaria desaparecida hace una semana, Laura Fernández Valdebenito.

La información fue conocida en el Cuartel General de la policía civil en esta ciudad, agregando que los únicos antecedentes que obran en su poder son los ya conocidos, es decir, la cartera que fue ubicada en Avenida San Martín a un costado del Sanatorio Marítimo San Juna de Dios en la ciudad jardín, y las declaraciones que entregó el amigo de la joven, Eduardo Goricoitia, funcionario de "ASMAR".

Laura Fernández, 26 años domiciliada en el Cerro Florida de Valparaíso desapareció el miércoles pasado, a las 8.30 horas luego que saliera de su vivienda en dirección a su oficina de la Compañía de Gas, en calle Villapalo de Viña del Mar.

Confirmado

Martín-Santana el 26 de Mayo

Definitivo: el viernes 26 se mide Martín Vargas con el nicaragüense Alex Santana, en el Estadio Chile. La pelea fue confirmada ayer por la empresa PRODEP. Será jurado nacional de este combate por el título Continental, Jorge Constantino, mientras que de Argentina vendrá Alfredo Horacio Fernández. Es probable que entre vierne el 19 y el sábado 20 llegue Santana a Chile.

En Santiago estamos secos

Déficit de Lluvias en el País

Desde Copiapó a Convento Viejo, existe un déficit pluviométrico del 100%, con excepción de Rancagua, en donde la carencia de lluvias alcanza a un 86%, según el último informe de la Dirección General de Aguas.

Desde Talca a Chillán, la falta de lluvias se acerca al 100% en relación a un año normal. Hacia Puerto Montt, todos los puntos en donde se efectúan las mediciones que son los representativos de cada zona, presentan aguda falta de precipitaciones, superando el 50% en relación al año normal, con la excepción de Puerto Montt, en donde el déficit es de 44%.

En Santiago, no ha llovido durante este año. En 1977 habían caído en la capital 12,2 mm. de lluvias, a la fecha, en tanto que la precipitación normal debe ser de 37,2 mm.

Sobreseimiento en Caso Osorio

En fallo unanime dictado ayer por la Séptima Sala de la Corte de Apelaciones, se dispone el sobreseimiento definitivo en la intrucción del proceso abierto en el 6º Juzgado del Crimen de Mayor Cuantía para investigar las causas de la muerte del ex Director del Protocolo en el Ministerio de Relaciones Exteriores, Carlos Guillermo Osorio Mardones.

Con esta resolución definitiva del Tribunal de Alzada sin otra nueva instancia queda a firme el dictámen del Juez Manuel Silva, quien calificó dicha muerte como resultado de suicidio ocurrido el 16 de octubre de 1977. El citado magistrado en su dictamen señala que del mérito de antecedente y diligencias de la investigación, se deduce que no hubo delito con intervención de otras personas.

Reencasillarán al Profesorado

El Ministro de Educación, Contralmirante Luis Niemann Núñez, informó que esa secretaría de Estado está trabajando para ubicar al profesor en el grado que le corresponderá dentro de la carrera docente. Añadió que cuando ese estudio este terminado se dará a la publicidad para los maestros puedan hacer sugerencias u objeciones a posibles errores que se hayan cometido en el proceso de reencasillamiento.

El titular de Educación formuló las declaraciones al referirse a nuevos aspectos de la carrera docente en el Magisterio.

El Ministro Niemann agregó que en este nuevo concepto del profesorado se divide en dos grupos, es decir, el docente propiamente tal que es el que tiene contacto diario con el alumno y el docente directivo.

Los niños ofrecieron su mejor regalo

"Mamita...Voy a Pasar de Curso"

CRISTIAN MORA hace una que otra travesura, pero no olvida a la mamá en su día.

MANOS QUE PROTEGEN, manos que acunan. Madre es sinónimo de Patria.

ASI IDEALIZA Cristián Mora el Día de la Madre: sol naciente, flores, paz, y al centro Cheny, su mamá, esperando los regalos de sus hijos. Observa "Zorro" el perro, y "Raúl" el gato.

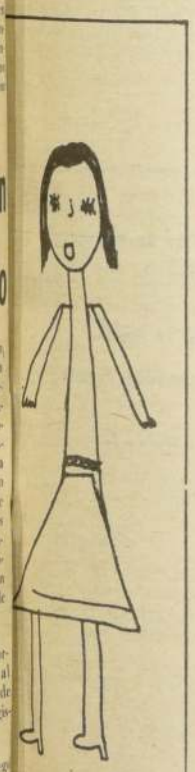

"ESTA ES MI MAMA", dice Cecilia Kasternon.

Cuando el sol comenzaba a entibiar las baldosas del patio del colegio, los niños fueron formados y escucharon a su profesor, que les habló del Día de la Madre. Uno de ellos, Pablito Carrasco, quizás no muy aplicado, le dijo en voz baja a su vecino en la fila: "¿Sabes el regalo que le voy a hacer a mi mamá? Le voy a decir: mamita, voy a pasar de curso...".

Pero a los otros niños no les bastó ese regalo, quizás un tanto sofisticado para sus gustos infantiles. Rubén Aguilar, de 8 años, decidió regalarle un collar por la mañana y un cenicero en la tarde. "Si pudiera, le haría regalos durante las 24 horas del día".

Jorge Iván Illanes, 10 años, tuvo la práctica idea de ponerse de acuerdo con su papá para que lo "apoyara". El resultado de esta unión de mente y capital fue un hermoso juego de tazas que hizo llorar a Juana, su madre.

Siempre que le regalamos algo se pone a llorar", cuenta Jorge Iván.

Como Rubén y Jorge, cada niño a lo largo de Chile volvió ayer a su casa con algo en la mano para esa mujer que le entrega todo en todo instante. Desde un perfume costoso hasta la humilde tarjeta hecha trabajosamente en las horas de clases, los obsequios infantiles arrancaron, en cada hogar de la patria, una silenciosa lágrima de gratitud.

MINISTERIO DEL INTERIOR
GOBERNACION PAC
MUNICIPALIDAD DE SAN MIGUEL
SECRETARIA

SOLICITUD DE MERCED DE AGUA

RAUL ALCAINO SILVA, Ingeniero Civil, Alcalde de la Ilustre Municipalidad de San Miguel, en representación de ésta, solicita del Sr. Director General de Aguas una merced de agua subterránea para el riego del Parque Isabel Riquelme de la Comuna de San Miguel.

Las aguas que se desea aprovechar, como se dijo, son las de la napa subterránea de la llamada cuenca de Santiago.

La cantidad que se desea extraer es de 20 litros por segundo.

El uso que se dará a las aguas será el de regadío del Parque Isabel Riquelme, de extensión aproximada de 15 hás.

El agua aflorada será recibida en un estanque enterrado y distribuida por cañerías a las superficies por regar, mediante el uso de presurizadores.

El sondaje de captación estará ubicado en el centro de gravedad del área del Parque, o próximo a éste.

El Parque, situado al Nor-Oriente de la Comuna de San Miguel, Departamento Presidente Aguirre Cerda, limita al Norte con el Zanjón de la Aguada, al Sur con la Avda. Alcalde Carlos Valdovinos (ex San Joaquín), al Oriente con calle Las Flores, con predios intermedios, y al Poniente con calle Carmen, también con predios intermedios. Es cruzado por la calle Sierra Bella.

El agua será extraída mediante un grupo elevador de motor sumergido.

No es necesario imponer ningún tipo de servidumbre; todas las obras se encontrarán ubicadas en terrenos fiscales.

Existe un solo sondaje en las proximidades pertenecientes a Codecar, que quedaría a una distancia de 100 metros del que se proyecta.

La merced solicitada sería de ejercicio permanente, discontinuo y sin alternarse con otras personas.

Saluda atentamente al Sr. Director
RAUL ALCAINO SILVA
ALCALDE

SAN MIGUEL, 4 MAYO 1978

FRIGORIFICO
Y SUPERMERCADO DE LA
CARNE
EL CHUNCHITO
De nuestro campo a su mesa.
Sólo carnes de 1ra. Calidad.

¿SE ENTERO?

OFERTAS DE LA SEMANA
ASADOS ESP. "PARRILLA"
69.80 Kilo
CHULETA Y COSTILLAR "CERDO"
68.80 Kilo
CRIADILLAS CORDERO
88.80 Kilo
OSOBUCO Y ASADO TIRA
48.80 Kilo
ARROLLADOS Y LONGANIZAS
88.80 Kilo

¡REBAJAMOS LOS PRECIOS!

SUCURSALES EN LA CAPITAL
FRIGORIFICO,
Casa Central
San Francisco
2138-2140
Teléfono 513494
Mercado Matadero
Locales 337 - 338 - 391
Teléfono 614911
ABIERTO TODOS LOS DIAS DEL AÑO

CONSORCIO NIETO HNOS., S.A.C.I.

JUNTA GENERAL ORDINARIA
DE ACCIONISTAS

Por acuerdo del Directorio, cítase a los señores accionistas a Junta General Ordinaria de Accionistas para el día 29 de Mayo de 1978 a las 12.30 horas en el local de la calle Manchester Nº 2779.

Se someterán a la consideración de la Junta, la Memoria y Balance del ejercicio comprendido entre el 1º de Enero y el 31 de Diciembre de 1977 y demás asuntos de su incumbencia.

EL PRESIDENTE

CIERRE DEL REGISTRO
DE ACCIONISTAS

Para los efectos de la celebración de la Junta General Ordinaria de Accionistas, el Registro de Accionistas permanecerá cerrado desde el 22 hasta el 29 de Mayo de 1978, ambas fechas inclusive.

EL GERENTE GENERAL

ESTADOS FINANCIEROS Y ECONOMICOS

INDUSTRIAS DE PAVIMENTOS PETREOS INPPESA S.A.

Balance General del Ejercicio : 1° de Enero al 31 de Diciembre de 1977

Autorización de Existencias:
Decreto N° 415 del 19-2-69
Capital Autorizado Actual :
Resolución N° 394 del 9-11-73

Compras y Ventas de Acciones
efectuadas por los Directores:
No hay

DIRECTORIO
Presidente: Gloria Schwartzmann Bermann
Director-Gerente: Enrique Palavecino Sandoval
Director: Pedro López Lassalle
Director: Pedro López Dames
Director: Roberto Preminger Schwartzmann

CUENTAS DE PATRIMONIO

1 ACTIVO			2 PASIVO		
11 CIRCULANTE:			21 CIRCULANTE:		
111 Financiero	2.757.518		211 Obligaciones corto plazo	1.036.704	
112 Existencias	1.888.196		212 Provisiones corto plazo	463.180	
TOTAL ACTIVO CIRCULANTE		$ 4.645.714	TOTAL PASIVO CIRCULANTE		$ 1.499.88[illegible]
12 FIJO		8.073.005	22 LARGO PLAZO		
121 Físico	8.007.832		23 CAPITAL Y RESERVAS		-.-
122 Financiero	65.173		24 RESULTADOS DEL EJERCICIO		10.703.24[illegible]
TOTAL ACTIVO		$ 12.718.719	TOTAL PASIVO		$ 12.718.71[illegible]

CUENTAS DE ORDEN

3 DEBE		4 HABER	
ORDEN DEBE	$ 1.084.668	ORDEN HABER	$ 1.084.66[illegible]

CUENTAS DE RESULTADOS

5 RESULTADOS OPERACIONALES		
51 Ingresos de Explotación		$ 11.984.549
52 Costo Función Explotación. (Menos)		8.157.987
RESULTADO BRUTO		$ 3.826.562
56 Costo Función Ventas. (Menos)		$ 1.230.454
57 Costo Función Administrativa (Menos)		$ 539.177
RESULTADO OPERACIONAL		$ 2.056.931
6 RESULTADOS NO OPERACIONALES		
61 Ingresos fuera de Explotación (más)		$ -.-
62 Egresos fuera de Explotación (menos)		$ 200.522
621.01 Remuneración del Directorio	$ 200.522	
RESULTADOS ANTES DE CORRECCION MONETARIA		$ 1.856.409
621.96 Corrección Monetaria (Menos)		$ 877.635
621.97 Provisión Impuesto a la Renta (Menos)		$ 463.179
R E M A N E N T E		$ 515.595

VICTOR BRUNAUD PINCHEIRA
Contador
c.c. 19056 Licencia 715659

ENRIQUE PALAVECINO SANDOVAL
Gerente General

NOTAS EXPLICATIVAS SOBRE EL BALANCE

1.- Los Estados Financieros han sido corregidos monetariamente para reflejar el efecto de las variaciones en el poder adquisitivo de la moneda sobre la situación financiera y los Resultados del Ejercicio. Dicha corrección fue efectuada según los procedimientos establecidos por el D. L. 824 y sus modificaciones.

2.- Las existencias están expresadas a valores aproximados de reposición, calculados de acuerdo con las disposiciones de la Ley de la Renta.

3.- El Activo Fijo Físico se encuentra valorizado a su costo de adquisición más revalorizaciones legales. Las Depreciaciones del período fueron calculadas sobre los valores revalorizados del Activo en base a los años de vida útil de los bienes.

CERTIFICADO DE LOS INSPECTORES DE CUENTAS

Certificamos haber revisado los saldos de las Cuentas y están conformes con el Libro Mayor

HECTOR GUTIERREZ SAAVEDRA
Inspector de Cuentas

FERNANDO MIQUEL CARMONA
Inspector de Cuentas.

Empresas Comunes Crearán Chile e Israel

Lo anuncia el Embajador Moshe Avidán

• Armoniosa complementación económica y técnica entre ambos países se perfecciona.

MOSHE AVIDAN, Embajador de Israel.

Importantes autoridades económicas israelitas visitarán Chile en el transcurso del año con el objeto de tomar contacto con entidades gubernamentales y privadas a fin de incrementar el intercambio comercial entre ambos países.

La información la proporcionó el embajador de Israel Moshe Avidan quien agregó que en este momento los convenios de comercio entre su país y Chile no tienen el nivel deseado, por culpa de ambos países, "Chile hubiera podido vender y comprar mucho más en Israel y no lo ha hecho" y sostuvo que a la inversa pasaba lo mismo.

Por otra parte y dentro del marco de la cooperación, el embajador Avidan informó que hay en estudio un programa para becas de investigación científica y técnica.

Destacó al mismo tiempo que la empresa chilena de riego que empezará un gran proyecto en los alrededores de Talca, y también aquellos que planean un programa de instrucción agrícola, tendrán el apoyo de técnicos de Israel.

EXPERTOS VISITAN CHILE

El fin de semana pasada dos expertos agrícolas israelitas, Josef Geva y Guideon Tadmor, visitaron Chile y se entrevistaron con representantes de ODEPLAN y CONICYT, con quienes planificaron convenios futuros sobre materias agrícolas entre ambos países.

Asimismo el diplomático señaló que esa misión está haciendo lo posible por abrir una misión comercial israelita en nuestro país e indicó que también es posible la formación de empresas comunes con tecnología judía y capital chileno o viceversa.

Respecto a las relaciones diplomáticas sostuvo que éstas siempre se han mantenido en un buen nivel, con la sola excepción del Gobierno pasado.

El embajador se siente satisfecho de ese reencuentro con Chile. Anteriormente había estado acá el año 1958 acompañando a una delegación parlamentaria, y si bien a su regreso en 1975 lo encontró cambiado, igualmente ha disfrutado de su estada, realizando sus hobbies: escuchar música, jugando golf y pintando un poco".

CAMBIO ANDES LTDA.
AGUSTINAS 1036
SANTIAGO - CHILE
FONOS: 60686
85897
DIRECCION TELEGRAFICA
"ANDESCAM"

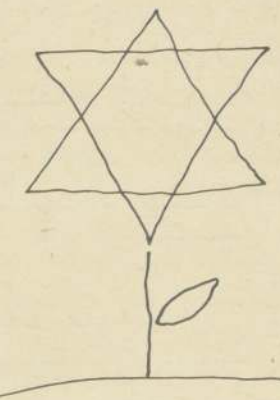

...Yen
el desierto
creció una flor.

Venimos del Norte Grande y sabemos que no es fácil hacer florecer el desierto. Quizás por ello podemos apreciar en su magnitud el esfuerzo y sacrificio del pueblo de Israel. Es ese espíritu de superación el que inspira a nuestro Banco y nos motiva a saludar a la colectividad judía en este día memorable para su pueblo:
el 30º aniversario de Israel como Estado Libre y Soberano.

BANCO ISRAELITA DE CHILE

PUBLICIDAD DEL PACIFICO

Autorizado por Decreto de Hacienda Nº 3059 del 22 de Mayo de 1962. Modificada por Decretos Nº 4501 del 25 de Octubre de 1962; Nº 5269 del 7 de Diciembre de 1964, Nº 415 del 15 de Febrero de 1966, Nº 637 del 17 de Julio de 1966 y Resolución Nº 513 del 29 de Junio de 1968 y Nº 767 del 21 de Octubre de 1969 y última modificación por Resolución Nº 178/C del 28 de Mayo de 1976.

PESQUERA GUANAYE S.A.

BALANCE GENERAL AL 31 DE DICIEMBRE DE 1977

CAPITAL AUTORIZADO,	$ 5.560.993
SUSCRITO Y PAGADO	195.816.514
RESERVAS	201.377.507
CAPITAL Y RESERVAS	

DIRECTORIO

PRESIDENTE : Sr. Joseph M. Hamwee Bazzini

DIRECTORES : Srs. Kenneth Morrison Burch, Sylvia Falabella Peragallo, Guillermo Pumpin Belloni, Rodrigo Alliende González

CUENTAS DE PATRIMONIO

GRUPOS Y CONCEPTOS	Parciales $	Parciales $	Totales $
ACTIVO			
CIRCULANTE			
Financiero			258.866.228
Caja		7.000	
Bancos Moneda Nacional		3.422.155	
Bancos Moneda Extranjera		2.887.994	
Depósitos a Plazo		41.912.707	
Inversiones de Fácil Liquidación		1.417.168	
Cuentas por Cobrar		208.547.440	
Cuentas por Cobrar Ventas	193.754.077		
Varios Deudores	9.921.903		
Cuentas por Cobrar Personal	5.160.008		
	208.835.988		
Menos : Provisión Deudas Incobrables	(288.548)		
Impuestos			
IVA Crédito Fiscal	671.764	671.764	
Existencias			124.853.930
Harina y Aceite de Pescado		17.797.821	
Productos Terminados Conservería		5.652.071	
Productos en Proceso Conservas		4.383.869	
Materias Primas		7.427.117	
Materiales, Repuestos y Otros		45.236.591	
Importaciones y Materiales en Tránsito		44.356.461	
Gastos Anticipados			101.522
Seguros		17.365	
Otros Gastos		84.157	
TOTAL ACTIVO CIRCULANTE			383.821.680
FIJO			
Físico			175.022.407
Obras Civiles		16.473.128	
Maquinarias		52.727.862	
Instalaciones		3.141.758	
Equipo Rodante		4.187.166	
Redes y Equipos de Pesca en Uso		22.310.998	
Muebles y Utiles		1.472.054	
Embarcaciones Cascos y Equipos		98.311.374	
Balsas Cultivo Mitílidos		4.047.126	
Obras en Construcción		13.916.584	
		216.588.055	
Depreciación Acumulada		(12.472.492)	
Depreciación del Ejercicio		(29.093.156)	
FINANCIERO			3.622.479
Inversiones en Acciones		3.622.479	
TOTAL DEL ACTIVO			562.466.566

GRUPOS Y CONCEPTOS	Parciales $	Parciales $	Totales $
PASIVO			
CIRCULANTE			
Obligaciones a Corto Plazo			85.369.196
Préstamos Bancarios Moneda Extranjera		10.070.552	
Préstamos Bancarios Moneda Nacional		2.498.264	
Cuentas por Pagar		72.800.380	
Documentos por Pagar Moneda Extranjera	33.356.873		
Facturas por Pagar	12.732.301		
Varios Acreedores	6.863.227		
Gastos Acumulados por Pagar	10.203.918		
Provisión Impuesto Habitacional, Renta y Tasa Adicional	11.198.418		
	74.354.737		
Menos: Pagos Provisionales Mensuales	(1.554.357)		
Provisiones a Corto Plazo			23.528.221
Gratificaciones, Participaciones y Otros		23.528.221	
TOTAL PASIVO CIRCULANTE			108.897.417
LARGO PLAZO			40.252.308
Documentos por Pagar Moneda Extranjera		36.504.911	
Préstamos Bancarios		3.747.397	
Capital y Reservas			
Capital			5.560.993
Capital Suscrito y Pagado 5.560.992.783			
Acciones a $ 0,001 c/u			
Reservas de Utilidades			42.130.496
Fondo Reserva Legal		2.770.069	
Fondo de Reinversión DFL 266		13.850.344	
Fondo Futuros Dividendos		25.510.083	
Reservas de Revalorizaciones			137.751.880
Fondo Reavalúo Capital Propio		134.822.415	
Ajuste Avalúo Fiscal		2.929.465	
Otras Reservas			15.934.138
Fondo Bonificaciones D.L. 889		13.235.262	
Fluctuación de Valores		2.698.876	
RESULTADO DEL EJERCICIO			211.939.334
Utilidad del Ejercicio		211.939.334	
TOTAL DEL PASIVO			562.466.566

CUENTAS DE ORDEN

GRUPOS Y CONCEPTOS	Parciales $	Totales $
ORDEN DEBE		2.651.580
Documentos en Garantía	830.209	
Derechos de Aduana Diferidos	1.821.371	

GRUPOS Y CONCEPTOS	Parciales $	Totales $
ORDEN HABER		2.651.580
Responsabilidad Garantía de Documentos	830.209	
Responsabilidad por Derechos de Aduana Diferidos	1.821.371	

ESTADO DE CUENTAS DE RESULTADOS

Por el período comprendido entre el 1º de Enero de 1977 y el 31 de Diciembre de 1977

GRUPOS Y CONCEPTOS	Parciales $	Totales $
RESULTADOS OPERACIONALES		
Ingresos de la Explotación		568.599.319
Costo de la Función Explotación		(290.101.897)
Resultado Bruto		278.497.422
Costo de la Función Venta		(18.110.989)
Costo de la Función Administrativa		(18.319.256)
Resultado Operacional		242.067.177
RESULTADOS NO OPERACIONALES		
Egresos Fuera de la Explotación		(24.522.295)
Resultado Antes de Corrección Monetaria		217.544.882
Corrección Monetaria		5.592.870
Impuestos		(11.198.418)
UTILIDAD DEL EJERCICIO		211.939.334

NOTAS EXPLICATIVAS A LOS ESTADOS FINANCIEROS

NOTA Nº 1 : CRITERIOS CONTABLES APLICADOS

a) Corrección Monetaria

De acuerdo a las disposiciones legales vigentes, la Sociedad ha procedido a corregir los activos y pasivos no monetarios al cierre del ejercicio con el objeto de reflejar en los Estados Financieros las variaciones en el poder adquisitivo de la moneda ocurrida en el ejercicio. La corrección monetaria aplicada produjo un abono neto a resultado ascendente a $ 5.592.870.

b) Existencias

Las existencias de Materias Primas, Materiales y Repuestos, Envases y Productos Terminados se presentan valorizados a su costo de adquisición y/o producción, debidamente actualizado de acuerdo a lo dispuesto en el Artículo Nº 41 de la Ley de la Renta. Los valores resultantes son inferiores a los respectivos valores netos de realización.

c) Inversiones

Las acciones de fácil liquidación y las acciones clasificadas en el Activo Fijo Financiero se presentan a su costo de adquisición, debidamente actualizadas. La corrección monetaria de las mismas se ha abonado a Fluctuaciones de Valores en el rubro Capital y Reservas.

d) Activo Fijo Físico

El Activo Fijo Físico se presenta a su costo de adquisición más las correspondientes revalorizaciones legales.

Las depreciaciones han sido calculadas en base a los años de vida útil estimada para los bienes, procedimiento consistente con el empleado en el ejercicio anterior.

e) Cambios

Los activos y pasivos en moneda extranjera han sido traducidos a los tipos de cambio vigente al cierre del ejercicio financiero.

f) Beneficios del Personal

Las participaciones y gratificaciones se registran sobre base devengada.

La indemnización por años de servicios, pactadas con el personal, se encuentra provisionada en base a los retiros potenciales que se produzcan en el próximo ejercicio.

NOTA Nº 2 : IMPUESTOS

La provisión de Impuesto a la Renta, Tasa Adicional e Impuesto Corvi, han sido calculadas considerando las franquicias contenidas en el DFL. 266 al cual se encuentra acogida la Sociedad. Estas franquicias significan principalmente, entre otras, una tasa de impuesto rebajada en un 90%. Las mencionadas franquicias están vigentes sólo hasta el 31 de Marzo de 1978.

NOTA Nº 3 : PASIVO A LARGO PLAZO

El detalle de las deudas a largo plazo es el siguiente :

Acreedor	Total Deuda	Corto Plazo	Largo Plazo
Bancos (DL.333)	6.245.661	2.498.264	3.747.397
Préstamos Bancarios	46.575.463	10.070.552	36.504.911

NOTA Nº 4 : VENTAS COMPROMETIDAS

Al igual que en el ejercicio anterior y de acuerdo a las disposiciones legales vigentes, la Sociedad ha procedido a registrar los contratos de ventas de Harina de Pescado perfeccionadas con anterioridad al 31 de Diciembre de 1977.

Esta harina se encontraba en Bodega de la Sociedad y su despacho se llevó a efecto en los meses de Enero y Febrero de 1978.

AL SEÑOR PRESIDENTE Y SEÑORES DIRECTORES
PESQUERA GUANAYE S.A.

OPINION DE LOS AUDITORES

Hemos examinado el Balance General de Pesquera Guanaye S.A. al 31 de Diciembre de 1977 y de su correspondiente Estado de Resultados, por el ejercicio finalizado en esa fecha.

Nuestro examen fue practicado de acuerdo con normas de auditoría generalmente aceptadas, e incluyó por lo tanto, comprobaciones parciales de la contabilidad y la aplicación de otros procedimientos de auditoría que consideramos necesaria para las circunstancias.

En nuestra opinión, el referido Balance General y el Estado de Resultado que le es relativo, leídos conjuntamente con las Notas Explicativas, Números 1, 2, 3 y 4, presentan razonablemente la situación financiera de Pesquera Guanaye S.A. al 31 de Diciembre de 1977, y los resultados de sus operaciones por el ejercicio terminado a esa fecha y han sido preparados de acuerdo con principios contables generalmente aceptados, aplicados uniformemente respecto al ejercicio anterior.

ANTONIO ALDUNATE URRUTIA
CC. 23082 LIC. 817076

BAKOVIC Y BALIC
CORRESPONSALES DE ERNST & ERNST

SANTIAGO, 29 de Marzo de 1978.

DESTINO CALDERON SOTO.
CC.14046 - LIC. 811579.

IGNACIO ERRAZURIZ ZAÑARTU
GERENTE GENERAL

Interés por Comprar Industrias

Cuatro firmas se presentaron a la licitación pública abierta por CORFO para la venta de las Plantas Agroindustriales de su propiedad. Una de ellas es la Planta de Secado y Almacenaje de Granos ubicada en Curicó, y la Planta de Secados y Almacenamiento de Granos ubicada en Retiro.

Los interesados, presentes en la apertura de las ofertas efectuada en la Sala de Consejo de CORFO, fueron los siguientes: Arrocera Tucapel S.A.I.C., por $ 10.500.000 por la Planta de Retiro; Sergio Martínez Espinoza y otros, por US$ 350.000, pagaderos en moneda nacional, por la Planta de Curicó; Raúl Sahli y otros, por $ 9.653.400, convertibles en dólares a la fecha de la escritura de compraventa, por la Planta de Retiro, y Eduardo Vives Montreal, por US$ 100.000 por la Planta de Retiro, quien resolvió en el acto retirar su oferta.

Otros 30 Ovnis Cruzaron de Argentina

Mendoza (Argentina)

Una flotilla integrada por unos treinta "ovnis" en perfecta formación cruzó ayer, miércoles, el cielo de la ciudad argentina de Mendoza, a 1.089 kilómetros de Buenos Aires, y que será una de las sedes del Campeonato Mundial de Fútbol.

Decenas de empleados de la empresa "Agua y Energía Eléctrica" de Mendoza afirmaron que vieron a los "objetos voladores no identificados" del tipo "tradicional", con la forma de platillo, y volando en una formación como de "V" alargada.

Las fuentes indicaron que los "ovnis" volaban de este a oeste, o sea procedentes de la vecina provincia de San Luis, donde el jueves último los pobladores de Villa Mercedes vieron una "flotilla" similar.

Los "platillos" cruzaron finalmente la cordillera de los Andes, perdiéndose en dirección a Chile.

También el lunes último en Salta, en el noroeste argentino, los lugareños observaron caer un "plato volador" en los cerros ubicados en la frontera con Chile, y oyeron una gran explosión.

Un oficial de la Gendarmería Nacional (policía de fronteras que despachó efectivos a la región para investigar el fenómeno) dijo hoy que el supuesto "platillo" pudo ser un meteorito de aproximadamente cien toneladas.

Los vecinos que vieron al "ovni" sobre Salta, explicaron que "tenía forma de pelota de fútbol" y cambiaba de colores continuamente.

Al caer a tierra, produjo una fuerte explosión que "hizo temblar la tierra" y levantó grandes nubes de polvo. El extraño objeto aún no fue hallado por la Gendarmería.

EFE

UNA CARIÑOSA DESPEDIDA ofreció la Empresa Periodística La Nación a su gerente de producción Daniel Luxardo, quien viaja a Estados Unidos. El señor Luxardo se hará cargo de un importante puesto en una editorial norteamericana. Asistieron a la manifestación la directora de El Cronista, Silvia Pinto; la gerente general, Patricia Guzmán; gerentes, jefes de secciones, periodistas y personal de talleres. En el grabado, Daniel Luxardo, Silvia Pinto, Juan Cueto, jefe de cobranzas, y Sergio Arriarán, jefe de mantención general.

La Mejor Interpretación de Esos Músicos era "El Vuelo del Moscardón..."

• Y para lograrla, apelaban a la marihuana

Dos integrantes de sendos conjuntos de música progresiva fueron detenidos por funcionarios de la Brigada de Narcóticos y Drogas Peligrosas de Valparaíso, al ser sorprendidos portando una gran cantidad de marihuana que, según confesaron, "utilizaban para inspirarse".

Miguel Angel Gandulfo González, de 25 años, guitarrista del conjunto "La Sangre" (detenido por segunda vez en menos de un mes) y Víctor Hugo Sepúlveda López, de la misma edad, saxofonista del grupo musical "Mote Mei", fueron detenidos junto a Ciro Sánchez Muñoz, Marcos Espinoza Reyes, comerciante; Juan Bravo Valenzuela, lanza y traficante de drogas, y Eric Armijo Santana. Los dos últimos adquirían el alucinógeno cerca de San Felipe y lo vendían entre los drogadictos utilizando envases de leche.

Mientras tanto, en Santiago se tuvo conocimiento que un niño de 12 años de edad hirió gravemente a un amiguito cuando jugaba con un revólver marca "Rossi" calibre 38.

El hecho se registró en la manzana 31, sitio 14, de la población "Sara Gajardo" de esta capital.

FABRICA DE ARTICULOS METALICOS S.A.

Resolución de autorización de existencia D.S. Nº 4378 del 21.6.1949.

"F A R M E S A"

Capital autorizado por resolución 163 del 16.9.1970.

Javiera Carrera 1258 - Buin - Teléfono 57

Compraventa de acciones efectuada por los Directores : NO HUBO

BALANCE GENERAL POR EL EJERCICIO COMPRENDIDO ENTRE EL 1º DE ENERO Y EL 31 DE DICIEMBRE DE 1977

Nómina del Directorio:

Presidente: Eugenio Croxatto V. Directores: Herbert Lührs P; Alberto Croxatto G; Antonio Franchi S; Carlos Corsi G.

GRUPOS Y CONCEPTOS	TOTALES	GRUPOS Y CONCEPTOS	TOTALES
A C T I V O		P A S I V O	
C I R C U L A N T E		C I R C U L A N T E	
Financiero	2.520.663,30	Obligaciones corto plazo	6.292.637,49
Existencias	6.155.659,20	Provisiones corto plazo	485.871,09
Gastos Anticipados	45.236,79		
TOTAL ACTIVO CIRCULANTE	8.721.559,29	TOTAL PASIVO CIRCULANTE	6.778.508,58
		LARGO PLAZO	7.696.585,91
F I J O		CAPITAL Y RESERVAS	7.945.065,92
Físico	9.276.419,34	RESULTADOS DEL EJERCICIO	(4.422.181,78)
TOTAL ACTIVO	17.997.978,63	TOTAL PASIVO	17.997.978,63

CUENTAS DE ORDEN

ORDEN DEBE			ORDEN HABER	
Orden Debe		82.076,72	Orden Haber	82.076,72
Garantía del Direct.	32.076,72		Resp. por garantía Direc.	32.076,72
Letras descontadas	50.000.-		Resp. por Letras descont.	50.000.-

CUENTAS DE RESULTADO

RESULTADOS OPERACIONALES	
INGRESOS DE EXPLOTACION	8.047.867,21
COSTO DE LA FUNCION EXPLOTACION	5.033.570,55
RESULTADO BRUTO	3.014.296,66
COSTO DE LA FUNCION VENTA	(714.341,01)
COSTO DE LA FUNCION ADMINISTRATIVA	(2.443.041,13)
RESULTADO OPERACIONAL	(143.085,48)
RESULTADOS NO OPERACIONALES	
INGRESOS FUERA DE EXPLOTACION	
Reajustes e Intereses	335.648.-
EGRESOS FUERA DE EXPLOTACION	
Intereses y Reajustes	(5.747.170,72)
RESULTADOS ANTES DE CORRECCION MONT.	5.554.608,20
CORRECCION MONETARIA	1.132.426,42
RESULTADOS DEL EJERCICIO	
PERDIDA DEL EJERCICIO	(4.422.181,78)

NOTAS EXPLICATIVAS AL BALANCE:

1.- Las existencias se han manejado durante el ejercicio a los costos promedios de compra o producción según el caso.

2.- La Revalorización del Capital Propio ascendió a la suma de $ 3.191.421,84

3.- La Corrección Monetaria de los Activos y Pasivos significó abonos y cargos a resultados por $ 5.453.6.9,73 y $ 1.129.771,47 respectivamente, que considerados conjuntamente al cargo por revalorización del Capital Propio han significado un abono neto a resultado de ..... $ 1.132.426,42

LUCIANO CROXATTO P.
CC. 7674 Licencia 807.986

ADOLFO CROXATTO O.
GERENTE

Certificado de los Inspectores de Cuentas:

De conformidad con los estatutos de "Fábrica de Artículos Metálicos S. A.", hemos revisado el Balance que precede con los libros y documentación correspondiente, encontrándolo conforme.

ANGELO ALTIERI LORENZINI

RAUL CROXATTO REZZIO

DOÑA LEONTINA está feliz con el regreso de la yegua. Y "Mireya" también.

La había "seducido" un manilargo fe

Mireya, la Ei

Pródiga", Voi

• La felicidad vuelve a reinar en el hogar d trimonio más prolífero de Chile

¡Apareció la "Mireya"!

Con casi cien kilos de menos ("La tenían muerta de hambre a la pobrecita"), y una sonrisa equina de oreja a oreja, la yegua "Mireya" está de nuevo en el h amos, en la po mérico Vespucio". Feliz de estar otra de Fernando Albi crió con mamade

FERNANDO ALBIÑA ya puede dormir t noble "Mireya" volvió a su hogar.

Isla de Maipo no será declarada en cuarentena

Brote de Difteria ya fue Controlado

ISLA DE MAIPO.— La totalidad de la población infantil, en edad escolar y preescolar, está siendo vacunada masivamente en una operación preventiva dispuesta por las autoridades del Servicio Nacional de Salud para sofocar el brote de difteria aparecido hace dos semanas en esta localidad y que afectó a siete colegiales, uno de los cuales murió. La vacunación masiva se está realizando también en Talagante, con miras a prevenir la posible extensión del mal, que en un comienzo provocó un principio de histeria colectiva entre la población.

Así lo dio a conocer ayer el doctor Mario Muñoz, Asesor Pediátrico de la Región Metropolitana de Salud. El facultativo señaló que en esta localidad se habían denunciado once casos presuntivos de difteria. Agregó: "De ellos, sólo fueron confirmados siete. Los menores afectados son escolares de Isla de Maipo, y fueron internados en los hospitales Barros Luco, Paula Jaraquemada, San Juan de Dios y Exequiel González Cortés. En este último falleció el menor Víctor Valdivia Aravena, de 7 años de edad. Los restantes están fuera de peligro. Contrariamente a lo que se dijo, no se han registrado más bajas. En un clima de histeria colectiva, resulta comprensible la exageración y tergiversación de las cifras".

Apenas se tuvo conocimiento del brote de difteria se dirigió a Isla de Maipo el Dr. Ross, Director de Epidemiología del Area Occidente del Servicio Nacional de Salud. "Inmediatamente se enviaron miles de dosis de vacunas antidiftéricas, que se distribuyeron entre Isla de Maipo y Talagante, procediéndose a la vacunación de la población infantil. Además, se intensificó el programa de vacuna triple (contra el coqueluche, la difteria y el tétano) mediante el envío de 15.000 dosis".

ALARMISMO

María Graciela Lavandero Rioseco, enfermera jefe del Consultorio de Isla de Maipo y que dirige el operativo, señaló que del brote diftérico se tomó conocimiento hace dos semanas, cuando cuatro alumnos de la Escuela María Reina Auxiliadora se sintieron afectados por el mal.

"A todos los compañeros de clase de los menores enfermos se les aplicó penicilina benzatina para eliminar los probables microbios portadores de la enfermedad, que pudieran estar alojados en sus gargantas. Igual medida se adoptó con todos los familiares de los menores".

Como consecuencia de lo anterior, al Consultorio local comenzaron a llegar numerosas personas presuntivamente afectadas por el brote, inclusive algunos adultos. Sin embargo, se comprobaría que la pidemia se había extendido a sólo 7 menores. Los restantes, incluyendo a las personas mayores, padecían de amigdalitis y otras dolencias con síntomas parecidos a la difteria.

"La difteria tiene los siguientes síntomas: —informó María Graciela Lavandero— decaimiento, inapetencia, fiebre, aunque no muy alta, dificultades para respirar y dolor de garganta. Cuando no es tratada a tiempo y se producen complicaciones, puede provocar la muerte por fallas respiratorias, ya que en la garganta se forma una especie de tela que impide respirar".

Por disposición del Ministerio de Sulud, las clases no fueron suspendidas en las 9 escuelas de Isla de Maipo, ya que se estimó que cerrar los establecimientos sería nocivo. En cambio, manteniéndolas abiertas resultaba más fácil controlar el brote. La población escolar infantil consta de aproximadamente 4.500 alumnos.

"Por último —dijo María Graciela Lavandero—, la gente debe estar tranquila. La epidemia ha sido controlada y anulada. Estamos trabajando con varios equipos. Los menores de hasta 4 años de edad son vacunados en el Consultorio y los colegiales en sus respectivas escuelas. Circuló insistentemente el rumor de que Isla de Maipo sería declarada en cuarentena y aislada. Pero no es necesario. El Ministerio de Salud tomó todas las providencias del caso y el mal fue controlado en forma oportuna. La labor que estamos realizando es de tipo puramente preventivo".

LAS MADRES de Isla de Maipo ya no deben temer por sus hijos. El brote diftérico está totalmente controlado.

Psiquiatra Claudio Molina

• El aliciente de sus acciones es la reacción de los afectados

Los Terroris, Fanáticos ysp

El Papa, máximo representante de Dios en la Tierra, se arrodilló ante ellos. Italia entera gimió por su vida, mientras en el mundo entero, hombres y mujeres aguardaron semana tras semana estremecidos de horror ante la suerte que correría el político italiano, Aldo Moro, que tras un mes y medio de encierro, torturas y agonías, fue brutalmente asesinado.

Porque los terroristas, delincuentes propios de ciertas épocas, son psicópatas que "reproducen muy de cerca el tipo que en psiquiatría es denominado como anético, es decir, individuos que actuan fría y despiadadamente sin sentir compasión ante nadie", expresó el médico psiquiatra Claudio Molina al ser consultado sobre este tema.

Lo más grave de todo es que, al leer las reacciones de las personas cercanas a sus víctimas, sienten que están realizando sus acciones muy bien, en forma perfecta, lo que acentúa su desequilibrio.

Porque no son otra cosa quienes manejan el comunismo internacional y por ende a estos grupos. Aunque sí, hay que reconocer que se trata de personas "bastantes inteligentes".

LOS TERRORISTAS

Un terrorista, continúa el especialista, "es un delincuente propio de ciertas épocas, que actúa con el fin de exteriorizar su odio tratando de destruir el mando del Estado. Entre los años 1910 y 1914, auge del anarquismo, hubo una epidemia de éstos aunque se trataba de un terrorismo individual y no colectivo como sucede en la actualidad y como hemos visto, actúan las Brigadas Rojas.

Para llegar a ser terrorista, hay que tener condiciones previas de personalidad. Entre ellas, tendencia fácil a fanatizarse y estar dirigidos en su conducta por una idea cargada de emoción. Además necesitan un entrenamiento que vaya borrándoles todo sentimiento de piedad".

Actúan principalmente por resentimiento, el que influye directamente en la conducta de todo ser humano. Si los analizamos hacia atrás, se observará que la gran mayoría de ellos han tenido profundos conflictos familiares'.

"En todos ellos, se presentan ciertas características de religiosidad exagerada aunque externamente fría por ejemplo de Jos antes de ser el ponente del soci Rusia, -fue monje, dote colombiano Torres".

Hablamos de religioso", continu Molina considerando xismo como una re ligión, con su profe que hizo predicciones para todo el mundo.

ACTUACIO

"Los terrorista facultativo, actúan el estado de expec siosa, de manera d emocionalmente a la y lograr la desmora teria del grupo, lograron en Italia Rojas".

Cuentan para amparo que le d respecto a los d manos, que ellos con la carencia legislación antiter

Basándose en les ofrece la pobl los denuncia, pu controlada por

OS

a Guina "Hija Volió al Redil

nació, ya que su madre yegua murió en el parto. Dichosa, en su felicidad animal, de poder contribuir con su trabajo cotidiano a la mantención de catorce niños. Los catorce hijos menores de un matrimonio (Fernando Albiña y Leontina Espinoza) que ya ha echado al mundo a nada menos que ¡treinta y seis hijos! Sin contar el que viene en camino. Porque doña Leontina está encinta de dos meses y medio, ya que, según confiesa, "tendré hijos hasta que Dios así lo disponga".

Pero, si la felicidad de "Mireya" es grande al poder tirar nuevamente el carretón en que Fernando Albiña acarrea ripio y arena todas las mañanas para robustecer el presupuesto familiar, la dicha que se está respirando en el hogar del matrimonio es infinitamente superior. Tanto que desde que "Mireya" apareció, la tarde del martes, Fernando Albiña parece haber nacido de nuevo. Y, para demostrar su contento, ha sacado a pasear a la "Mireya" por todas las calles de la población. Y, a quien quiera prestarle oidos, le cuenta el increíble afecto que le une a la noble bestia: "¡Volvió la Mireya". Yo sabia que tenía que volver. Si no hubiera regresado, segurito que me moria de pena".

Abrazando tiernamente la cabeza de "Mireya" y hablándole a una oreja como si "ella" pudiera entenderle y comprenderle (y parece que así fuera, por cuanto "Mireya" también parece sonreir, feliz), doña Leontina y su esposo (cuya conmovedora e increíble historia dimos a conocer el domingo pasado), dicen al unisono:

Gracias a la publicación de El Cronista apareció la "Mireya". Algunos amigos carretoneros leyeron el diario y la descripción de la "niña" y comenzaron a buscarla. Finalmente, la encontraron en una feria de calle Bezanilla. Está flaquísima la pobre. Parece que no le daban comida. Creemos que bajó como cien kilos.

Doña Leontina refiere que su esposo ocupó el domingo pasado recorriendo Lampa y San Bernardo buscando a la "Mireya". "Salió de la casa el sábado en la tarde y no volvió hasta el domingo, entrada la noche. No podia ni caminar ya. Habia dejado los pies en la calle.

La madre más prolifica de Chile agrega que "el feriante que nos habia robado a la yegua no queria entregarla. Pero cuando vio cómo relinchaba la "Mireya" cuando nos vio se convenció que era nuestra y dijo: "Bueno, ya. ¡Qué tanta lesera! ¡Llévensela no más!" Quedamos tan contentos con el Fernando que ni se nos pasó por la mente denunciar al ladrón. ¿Para qué si la "Mireya" ya está en la casa? Eso es lo único que cuenta para nosotros. "Ella" nos ayudará a de nuevo. Y, lo principal, mi marido es feliz otra vez. Todos estamos felices en la casa. Y eso se lo debemos al Cronista. Muchas gracias".

ris, Psicópatas s y spiadados

amente fría. emplo de José de ser el te del socio -fue monje, colombiano". olamos de so", continúa considerando como una con su profe zo predicciones odo el mundo.

ACTUACIÓN

os terroristas ativo, actúan ado de expert de manera o onalmente a la ar la desmora del grupo. on en Italia

entan para ro que le d to a los d s, que ellos a carencia a ción antiterr sándose en e rece la pobl nuncia, pu olada por

desamparan psicológicamente para continuar atacando cada vez con mayor fuerza.

Como son ejércitos clandestinos, pocos son los que saben quién es realmente el terrorista y quién no.

Mientras la gente continúe atemorizada y por lo tanto desamparada psicológicamente, las acciones continuarán, porque estos delincuentes al conocer las reacciones de los afectados sienten que están actuando bien, de acuerdo a sus ideas, lo que es un aliciente para ellos.

PSIQUIATRA CLAUDIO MOLINA: Terroristas son psicópatas que actúan despiadada y fríamente, sin compasión ante nadie.

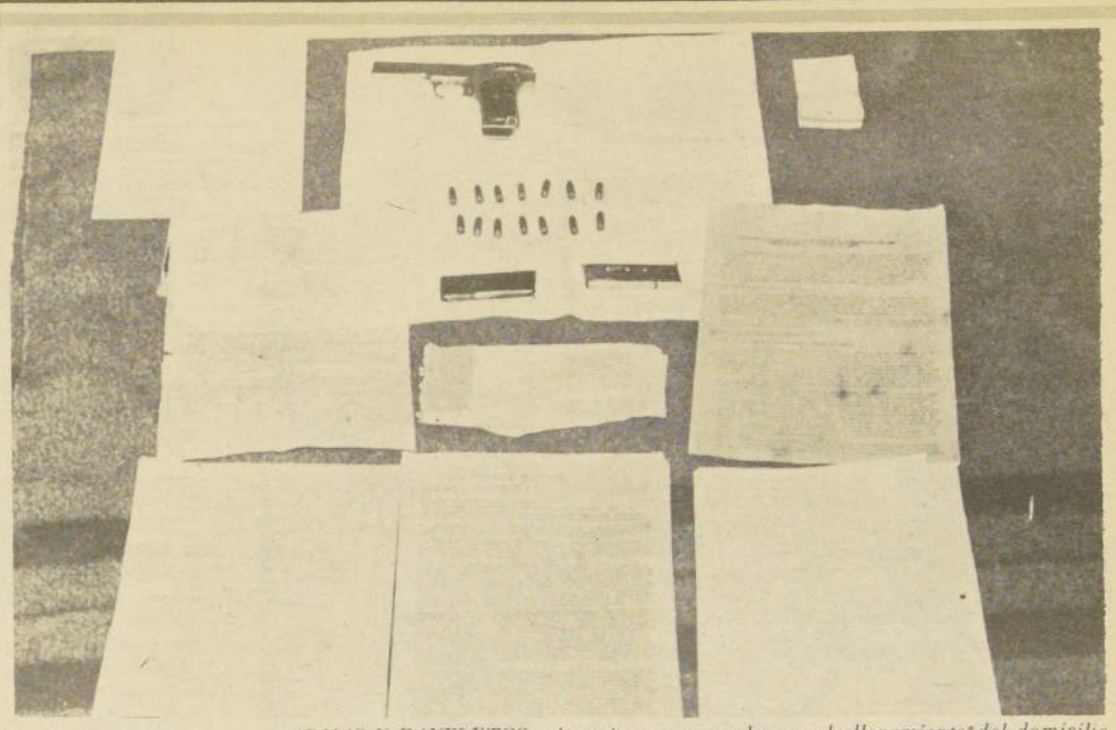

ARMAS Y PANFLETOS subversivos encontrados en el allanamiento del domicilio del extremista. Son elementos que no favorecen precisamente el espíritu de reconciliación preconizado por un sector de la Iglesia.

Mientras los Vicarios Llaman a la Concordia los Terroristas Colocan las Bombas

JAIME ALVAREZ TAPIA, terrorista del MIR, quien colocó la bomba de Avenida Américo Vespucio. El artefacto hirió a dos miembros de las FF.AA. mientras intentaban desactivarlo.

La Iglesia clama por la reintegración total de los amnistiados, mientras los atentados con explosivos recrudecen

Ocho obispos y vicarios de Santiago entregaron recientemente una declaración pública, titulada "Exhortación Pastoral", donde se alegran de la amnistía adoptada por el Gobierno de Chile que significó la libertad de numerosas personas detenidas en virtud de la Ley de Estado de Sitio y el regreso al país de otras que se habían trasladado al exterior.

"Confiamos en que los beneficios por la amnistía - dicen los obispos- encuentren en el resto de sus hermanos una acogida abierta, cordial, con el ofrecimiento de posibilidades reales para su cabal reintegración como miembros útiles de la sociedad y con iguales derechos".

80 ALARMAS DE BOMBAS

Casi coincidiendo con esta declaración episcopal, la CNI informó a la opinión pública que, durante 1978, se habían registrado 80 alarmas de artefactos explosivos, 12 de los cuales estallaron y once fueron desactivados a tiempo. Estas cifras superan, con mucho, las de años anteriores, en que la colocación de bombas fue un hecho prácticamente desconocido por la ciudadanía chilena.

En vísperas del 1º de Mayo, Día del Trabajo, fueron detonadas 7 bombas en diferentes puntos de Santiago. Una de ellas, al estallar, hirió gravemente a dos oficiales del ejército que intentaban desactivarla. Otras 2 fueron desarmadas oportunamente por personal de Seguridad.

El miércoles recién pasado fue entregado a la Primera Fiscalía Militar el mirista Jaime Abdón Alvarez Tapia, quien colocó una bomba en el domicilio del gerente de Chiprodal, en avenida Américo Vespucio, y que fue el artefacto que provocó las heridas a los dos miembros de las Fuerzas Armadas antes mencionados.

Según confesó Alvarez Tapia, el mes pasado recibió $ 10.000 de un tal "Ramiro" para fabricar varias bombas, así como una pistola Brownie calibre 7,65 con sus correspondientes balas.

Los artefactos explosivos revisten tal gravedad que motivaron la designación de tres Ministros Sumariantes de la Corte de Apelaciones de Santiago: ellos son los magistrados Sergio Dunlop, Adolfo Bañados y Servando Jordán. Actualmente se encuentran instruyendo procesos paralelos según denuncias hechas ante los Tribunales de Justicia a raíz de la colocación de bombas por extremistas en inmuebles particulares.

La investigación de los tres magistrados se realiza en forma reservada, de manera que aún es imposible conocer sus exactos alcances.

La exhortación de los 8 Vicarios de Santiago para dar a los "hermanos amnistiados una acogida abierta y cordial" ha coincidido con una oleada de atentados que preocupa, tanto a los ciudadanos comunes y corrientes, como a los más altos Tribunales de Justicia.

ROBERTO entrena con una seriedad increíble. Su lesión lo tiene casi marginado del equipo brasileño. Pero el jugador está salvando la parte que le queda "adentro" del equipo.

Coutinho: "Za Base Para Ci

No le gustó mucho a Claudio Coutinho, que el ex puntero internacional y ex entrenador del "Scratch", Zagalo, le hiciera algunas críticas. Tan pronto apareció la publicación que hizo Zagalo, Coutinho la contestó:

"Creo que la opinión de Zagalo, sobre la falta de definición del Seleccionado, no tiene fundamento. Todas las tardes, después del entrenamiento, estoy en condiciones de hacer demostraciones sobre ese punto de vista. Zagalo sistemáticamente ha venido diciendo que ese, la definición, sería nuestro principal problema en la Copa del Mundo. La recepción que ha tenido su comentario ha sido un tanto exagerado, pues no hay ningún problema en el equipo de Brasil. Eso sí, si algo hay que lamentar es el estado físico de Reinaldo, que se recupera prontamente. No hay problemas, Leao, Ze María, Oscar Amaral, Edinho, Batista, Cerezo, Rivelinho, Gil y Zico tienen el puesto seguro. Incluso, hasta el banco de los reservas ya está definido. P lugar de Leao tenemos a Carlos mismo Valdir. En la zaga tenem Polozi, en caso de que se lesione corriendo a Amaral para el Rodríguez Neto será lateral, juega a los dos lados y también punta izquierda. Chicao tiene una cualidad: su personalidad. Eso le p entrar en cualquier hora del juego quietarse. Podría reemplazar a B e incluso ponerse de cuarto zague dudas están en el ataque, pero co con Jorge Mendonca, que tiene ap para ir de ariete; Zé Sergio, qu bien en las dos puntas, y Núñez bien en la directa. También ad posibilidad de emplear a jugad caso de extrema gravedad, y está de Ponte y Abel. En todo caso, eso tengo arreglado el 98 por ci los problemas de equipo. ¿Se decir que todavía no tenemos definición? Me parece que no".

La sangre no llegó al río

Rivelinho y Dirceu se Pusieron en "Guardia"

La Comisión de Fútbol de Brasil citó a los jugadores Dirceu y Rivelinho y los amonestó por los incidentes que protagonizaron en la cancha de Teresópolis. Haciendo una práctica, Rivelinho y Dirceu se "acaloraron" e intentaron irse a las manos. Cuando todo se iba a consumar, otros jugadores calmaron a los "picados". Nadie se hubiera dado cuenta de nada, a no ser por los periodistas que asesoran a la Comisión de Fútbol. Ellos informaron y Rivelinho y Dirceu comparecieron ante las autoridades que encabeza Andrés Richet. Rivelinho escuchó con la cabeza gacha y no hizo comentario alguno. Mientras que Dirceu entró a filosofar seriamente y se le oyeron frases como: "Así es la vida"... "Lo pasado ya pasó"... "En boca cerrada no...", etc.

El más inteligente resultó ser Rivelinho, que declaró: "Lo más importante es Brasil, hay que olvidarse de todo y luchar por conseguir un nuevo campeonato para el "Scratch". El problema con Dirceu es un asunto superado. No tan solo no se va a repetir más, sino que me voy a multiplicar para acomodarme en la punta izquierda y contribuir a la victoria brasileña".

El problema superado alivió la tensión de todo el mundo, especialmente del plantel que desde el sábado pasado no atinaba a nada.

Ahora la risa ha vuelto y es de esperar que en el match venidero (otro tanteo para la escuadra) las buenas relaciones entre los jugadores sean ratificadas.

El entierro oficial se hará en 1979

El Unión Calera Descansará en Paz

El Club Unión Calera desaparecerá del escenario del fútbol profesional, a fines de la actual temporada, es decir no participará en la próxima.

Esta decisión la tomó la Comisión Interventora designada por el Consejo Ejecutivo de la Asociación Central, cuyos dos de sus integrantes, Jorge Lafrenz y Luis Zúñiga, emitieron un informe ampliamente documentado en el que se señala "gráficamente" que la situación de la entidad calerana, es desastrosa desde el punto de vista económico y lo que es más lamentable, sin solución viable en un plazo relativamente breve.

Unión Calera debe en estos momentos $ 1.250.000, deuda que no sólo no ha podido cubrir, sino que aumentará mensualmente, en razón del desequilibrio que existe entre lo que el club recibe y lo que gasta.

En el primer rubro, vale decir "haber", la entidad calerana, contabiliza entre cuotas de socios, recaudaciones y aporte de "Polla Gol", una suma cercana a los $ 90.000 mensuales, mientras que su planilla de gastos se eleva por sobre los $ 290.000, lo que significa que cada 30 días pierde $ 200.000.

Además, todo el plantel de jugadores tiene contrato, sólo hasta fines de la actual temporada, por cuya razón para seguir participando, tendría la directiva —o quien se hiciera cargo de la institución— que contratar un nuevo plantel o renovar el contrato de los actuales jugadores, lo que obviamente representa una inversión alta que en las condiciones actuales es una "quimera".

Pos otra parte, la Comisión Interventora, cuando asumió sus funciones, y para no precipitar la desaparición del club, puso algunas exigencias, de las cuales ninguna se ha cumplido. Se dispuso por ejemplo que la asistencia promedio a los partidos alcanzara a 2.500 personas. Pese a la buena voluntad de algunos socios, la asistencia no ha sido nunca superior a las 1.000 personas. En materia de socios, se exigió un mínimo de 1.500, con pago de $ 100, pero solamente se logró registrar 420.

Frente a la magnitud del problema y ante la indiferencia de la ciudadanía, la Comisión Interventora se vio obligada a emitir el informe que condena a Unión Calera a desaparecer, en el bien entendido que todo lo que se intentó hacer resultó estéril. Incluso, la actual directiva que preside a través de 6 temporadas, Miguel Baglieto, no encontró apoyo en el sector de la colonia árabe representada por Nicolás Chaguán, lo que logicamente agravó la situación.

Jorge Lafrenz

La Comisión Interventora de la Central le pegó el pistoletazo

Fernando "Roco" Castro

Ilufi Combatirá con el Enemigo de la Marihuana

Los chilenos Roberto Ilufi y Roberto Díaz se presentarán en Lima el viernes 19 enfrentando a los locales Fernando "Roco" Castro y Luis Bendezu, respectivamente.

El ring para estas peleas se instalará en la parte norte del Estadio Nacional de Lima, lo que augura una gran concurrencia.

El peruano Roco es ídolo del Perú y forma parte de un grupo empeñado en salvar a los jóvenes del vicio de la marihuana. Por tal motivo, sus seguidores suman varios miles y no es otra la razón por la que para el viernes 19 se espera una gran concurrencia.

HECTOR VELASQUEZ

Las pobrezas del boxeo de Chile y los no menos pobres empresarios, determinaron que el peso mini mosca profesional, Héctor Velásquez, decidiera volver a Ecuador, donde tantas victorias conquistó el año pasado.

Velásquez, como cualquier mal aconsejado, se vino a Chile en la creencia que sus victorias tenían impresionados a los promotores. Pero triste fue la realidad llegando a Chile, porque momento hubo en que Velásquez no tenía plata para el micro y las esperanzas de pelea le llovían.

JULIO MEDINA

Después de la victoria por K.O. obtenido por Medina, el promotor Marcos Aguirre le ofreció otro combate, y de ganar el segundo, es posible que Medina recupere allá todo el tiempo perdido en Chile.

"Zgalo no Tiene Cicar a Brasil"

La polémica es la falta de definición

BRASIL ESTA DEFINIDO.Coutinho lo asegura. El entrenamiento lo aclara todo.

Valdir Peres Ataja más que Todos, Pero es Tarde

Valdir Peres puede ser el segundo arquero de Brasil. Bastó una semana a todo pasto y con buen entrenamiento en Teresópolis, Granja Comary, para que el meta repuntara y se convirtiera, según la opinión de Coutinho, en el segundo hombre de los palos cariocas.

"Estamos muy bien en el arco, los tres son excelentes. Creo que Valdir Peres se ha ganado el primer banco con los excelentes entrenamientos que ha cumplido. Este es un triunfo para un hombre que sólo fue considerado después del viaje a Europa y hasta ayer era el tercer arquero. Así me gustan que se esfuercen los muchachos, que indiquen que están haciendo algo con agrado".

La prensa ha dicho: Quien haya asistido a todos los entrenamientos de la selección, se habrá dado cuenta que Valdir ha ido superando paulatinamente a Leao y Carlos, y que de hacerse el Campeonato del Mundo de aquí a tres meses más, es seguro que Peres se lleva la titulancia.

Pero Coutinho tiene bien claro el panorama y ha dicho que el titular será Leao, quien tiene un buen promedio de entrenamiento. No sería conveniente que hiciera un cambio a estas alturas... De Valdir, expresó: **"El es un excelente muchacho, tiene mucho entusiasmo, pero está consciente de la situación. Llegó un poco tarde a la selección, pero eso no quiere decir que esté todo perdido".**

Judo de novicios

Cambio de Cinturones

Se repartieron los porrazos del Campeonato Promocional de Judo Novicios Santiago Centro. Con la participación de judokas de los clubes Samurai, Y.M.C.A., U. Técnica, U. Católica, U. de Chile, Casa de Moneda, Nisei, Kido y Escuela de Aviación se completó el torneo que se llevó a cabo en el gimnasio de la Univérsidad Técnica. La repartición de cinturones por categorías dejó así el panorama:

Menos de 60 kilogramos: 1º Pedro Sam Bucetti, Samurai (Naranja); 2º Claudio Alvarez, Samurai (Naranja); 3º Luis Salazar, U. Católica.

Más de 60 kilogramos: 1º Roberto Cortés, U. Católica (Naranja); 2º Arturo Endo, Escuela de Aviación (Naranja); 3º Ernesto Aguayo, U. Católica (Naranja).

Categoría de 65 a 71 kilogramos: 1º Fernando Contente, Aviación (Naranja); 2º Alfonso Gaete, U. de Chile; 3º Erwin Díaz, Kido (Naranja).

Categoría 71 a 78 kilogramos: 1º Sergio Cartagena, U. Católica; 2º Patricio Vidal, Casa de Moneda; 3º Juan Arata, Casa Moneda.

Sigue su tratamiento

Reinaldo sin los Cuatro Meniscos

Lido Toledo, uno de los mejores traumatólogos del mundo. Médico de la CBD y de muchos clubes, hace una importante recomendación a los jóvenes. El fondo es hablar del jugador Reinaldo.

"Los jugadores jóvenes deben respetar siempre el límite de edad y jugar dentro de sus categorías, contra adversarios de la misma condición física".

"Al respecto, la desobediencia puede causar graves consecuencias y lesiones a futuro, y un ejemplo claro está en el caso de REINALDO. Este jugador tiene extirpado los cuatro meniscos, y entre los 17 y 19 años ha sufrido las peores lesiones. Su habilidad ha sido la principal provocación a los zagueros, de ahí que éstos hayan barrido con él. Un jugador sin meniscos precisa una musculatura superior a un tipo normal, así recién podrá jugar fútbol con éxito. De lo contrario, sin los meniscos y sin fuerza, está desprotegido. Con todo, creo que Reinaldo, dribleador y delgadito, es un ejemplo de lo que les estoy diciendo. De su lesión actual es muy difícil que salga. De todos modos, la selección lo espera todavía".

ROMEU, hasta última hora luchando el puesto.

Hernández, 6º

Martín no Baja del 2º Lugar

Martín Vargas inamovible en las listas de los mejores boxeadores del mundo. Ayer apareció 2º en el Consejo Mundial y ahora viene 2º en la Asociación. Es decir, firme como un peral...

En el resto de la tabla, no aparece ni por error ningún otro nacional, llámense estos Eduardo Prieto, Héctor Velásquez, Nilo, Gómez, etc. Lisa y llanamente los ignoran (¡qué lindo el ignorito!).

Lo novedoso lo constituye la aparición del hijo de chilenos, Héctor "Ye-Ye" Hernández, que va 6º en la lista de los mediomediano ligero.

Las listas de mosca y mediomediano ligero tienen los siguientes nombres:

Mosca: Campeón, Miguel Canto; 1º Betulio González, Venezuela; 2º Martín Vargas, Chile; 3º Francisco Márquez, México; 4º Luis Ibarra, Panamá; 5º Freddy Hernández, México; 6º Alex Santana, Nicaragua; 7º Prudencio Cardona, Colombia; 8º Hongsoo Yang, Corea; 9º Ramón Soria, Argentina.

Mediomediano ligero: Campeón, Kid Pambelé; 1º Joseph Kinpueni; 2º Miguel Montilla; 3º Carlos M. Giménez; 4º Monroe Brooks; 5º Héctor Thompson.

No confundir con campañas

Básquetbol Chileno a Torneo de Campiñas

Todo listo, todo dispuesto para que Sportiva Italiana de Valparaíso viaje a Campiñas, ciudad que está a 140 kilómetros de Sao Paulo, Brasil, donde se disputará el Campeonato Sudamericano de Clubes Campeones de Básquetbol Masculino. Esta competencia debió efectuarse en Quito, Ecuador, pero la Federación del Guayas declinó la organización y los brasileños tomaron la responsabilidad para mantener la continuidad de la competencia.

Los itálicos ganaron el derecho a representar al básquetbol chileno en un torneo de campeones nacionales efectuado en Santiago, a comienzos de año.

El viaje de Sportiva Italiana está programado para mañana viernes, en Líneas Aéreas Paraguayas, la que a manera de promoción ofreció considerables ventajas. Estas también han sido aprovechadas por socios del club porteño, quienes formarán una numerosa barra para alentar al equipo en esa competencia.

La delegación porteña irá integrada por 12 jugadores, de los cuales tres son refuerzos: Manuel Herrera, Milenko Skoknic y Raimundo Schmidt. Esto significa una preocupación y un deseo de cumplir un buen papel en el torneo, por cuanto los tres jugadores señalados poseen sobresalientes antecedentes. Ellos juntos a Oscar Fornoni, Jorge Antonucci, Ricardo Valdés, Jaime Hernández, Luis Saavedra, Jaime Monsalve, Daniel Aste, José Verdejo y Rafael Reush, integran un plantel de gran calidad.

La delegación irá encabezada por el presidente de la Asociación de Básquetbol de Valparaíso, Luis Ahumada, invitado por la Federación, y presidida por el dirigente Antonio Gablini. También se incluye el árbitro Fernando Ojeda.

RAIMUNDO SCHMIDT

Los del tenis

...Y no se Marean con Tantas Copas

A \intensos entrenamientos han estado sometidos los representantes chilenos ante el torneo Copa Galea que se efectuará a fines de mayo en Sao Paulo, Brasil.

Ellos, Heinz Gildemeister, Pedro Rebolledo, José Miguel Ayala e Ignacio Ossandón, ya se han puesto bajo la tutela del entrenador federado Jaime Pinto.

Jaime Pinto será una de las figuras estelares que animará la serie escalafón nacional del Torneo Copa Administración, que se realizará entre el 11 y el 14 del presente. En damas, por su parte, se espera contar con Leyla Musalem y Patricia Rivera, las dos tradicionales rivales del tenis femenino.

El equipo de menores de la Asociación de Tenis Las Condes se adjudicó, por tres puntos contra dos, el torneo Copa Achondo, disputado en los courts del Estadio Providencia.

TORNEO ANITA LIZANA

Mónica Ariztía se ganó la primera categoría de este certamen al aventajar por 4|6, 7|5 y 6|2 a la pequeña Silvia Avila en un encuentro final jugado en el Club Mundial.

JAIME PINTO

PORCELANAS ROSENTHAL CHILE S.A.

Domicilio:
Avenida Los Cerrillos N° 1111
Teléfono 573338 - Maipú

Resolución de autorización de existencia N° 963 del 28 de abril de 1969 y N° 1055 del 7 de mayo de 1969

ESTADOS FINANCIEROS Y ECONOMICOS AL 31 DE DICIEMBRE DE 1977

(Nota 1)

Directorio

Señores: Huberto Zimmer R., Presidente; Roberto Guijón K., Vicepresidente; Pedro Mendive M., Gerhard Liedtke H. y Heinz Friese W., Directores

ACTIVO	Parciales $	Parciales $	Totales $
CIRCULANTE			
Financiero:			16.004.804,22
Caja		252.567,59	
Bancos		1.032.966,83	
Acciones		6.404,64	
Cuentas por cobrar:		14.712.865,16	
Documentos	6.097.493,65		
Varios deudores	242.336,34		
Clientes (incluye US$ 32.212,56)	8.277.666,32		
Cuentas corrientes trabajadores	118.171,12		
Anticipos proveedores	182.408,75		
Provisiones cuentas incobrables	(205.211,03)		
Impuestos			
Pagos provisionales mensuales (no hay)			
Existencias			27.659.825,92
Productos terminados		3.636.599,09	
Productos en proceso		400.181,59	
Materias primas		14.230.560,60	
Materiales, equipos y repuestos		8.106.836,26	
Mercaderías en tránsito		1.285.648,38	
Gastos anticipados			64.605,76
Seguros		64.605,76	
Total activo circulante			43.729.235,90
FIJO			
Físico			27.435.831,26
Terrenos		3.134.107,93	
Construcciones		1.495.924,16	
Instalaciones		199.132,75	
Equipo de transporte		318.614,76	
Máquinas y equipos		18.911.218,85	
Herramientas		1.491.917,53	
Hornos		9.123.566,97	
Muebles y útiles de oficina		186.043,37	
Depreciación acumulada		(3.432.201,32)	
Depreciación del ejercicio		(3.992.493,74)	
Financiero			444,40
Derechos en sociedades		444,40	
Totales			71.165.511,56

PASIVO	Parciales $	Parciales $	Totales $
CIRCULANTE			
Obligaciones a corto plazo:			65.979.263,19
Bancos nacionales (moneda nacional)		1.400.000,00	
Bancos nacionales (equivalente US$ 25.000 y DM 52.129,60)		1.393.053,49	
Cuentas por pagar:		8.951.312,78	
Documentos	438.081,76		
Varios acreedores	403.819,40		
Proveedores nacionales	1.285.508,58		
Proveedores extranjeros (equivalente DM 386.542,47)	5.146.426,43		
Remuneraciones por pagar	2.075,51		
Anticipos de exportaciones (equiv. US$ 673,77 y DM 124.422,60)	1.675.401,10		
Impuestos:		563.462,53	
IVA saldo neto	382.951,95		
Impuesto único trabajadores	168.692,10		
Impuesto retenido profesionales	11.818,48		
Instituciones de previsión		729.102,39	
Préstamos Rosenthal A.G. (Nota 2)		52.942.312,00	
Provisiones corto plazo			611.087,11
Gratificaciones del personal		208.767,74	
Otras provisiones del corto plazo		402.319,37	
Ingresos anticipados (no hay)			
Total pasivo circulante			66.590.330,30
LARGO PLAZO			
Préstamos Rosenthal A.G. (Nota 2)		3.043.208,00	3.043.208,00
CAPITAL Y RESERVAS (Nota 3)			
Capital			8.000,00
Reservas de utilidad (no hay)			
Reservas de revalorizaciones			40.713.502,37
Capital propio Art. 35 Ley de la Renta 15364		37.671.726,08	
Capital propio Art. 41 Decreto Ley N° 824		2.460.084,28	
DFL N° 258		581.692,01	
Aportes accionistas			
RESULTADOS			(39.189.529,11)
Pérdidas acumuladas		(36.165.494,64)	
Pérdidas del ejercicio		(3.024.034,47)	
Totales			71.165.511,56

CUENTAS DE ORDEN

Valores del Directorio en garantía	22.655,00	Garantía del Directorio	22.655,00
Letras descontadas	225.000,00	Responsabilidad por letras descontadas	225.000,00
Totales	247.655,00		247.655,00

CUENTAS DE RESULTADO

Por el ejercicio comprendido entre el 1° de enero y el 31 de diciembre de 1977

(Nota 1)

	Parciales $	Totales $
RESULTADOS OPERACIONALES		
Ingresos de explotación		61.954.747,98
Menos: Costo función explotación		40.321.533,28
Resultado bruto		21.633.214,70
Menos: Costo función ventas		4.076.106,27
Costo función administración		12.967.796,06
Resultado operacional		4.589.312,37
RESULTADOS NO OPERACIONALES		
Más:		
Ingresos fuera de explotación:		2.941.360,41
Cobranza seguros importaciones	14.280,56	
Reajuste impuestos provisionales	121.075,79	
Otros ingresos	2.776.233,50	
Otras actividades económicas	29.770,56	
Menos:		
Egresos fuera de explotación		1.344.832,39
Intereses pagados	902.414,10	
Remuneración del Directorio	12.452,40	
Otros egresos	429.965,89	
RESULTADOS ANTES DE CORRECCION MONETARIA		6.185.840,39
CORRECCION MONETARIA (Menos)		(9.209.874,86)
RESULTADO DEL EJERCICIO		(3.024.034,47)

NOTAS A LOS ESTADOS FINANCIEROS

NOTA 1 - RESUMEN DE LOS PRINCIPALES CRITERIOS CONTABLES APLICADOS

a) General

La Sociedad corrige monetariamente los estados financieros para reflejar el efecto de las variaciones en el poder adquisitivo de la moneda sobre la situación financiera y los resultados del ejercicio. Dicha corrección monetaria es calculada de acuerdo a lo establecido en las disposiciones legales vigentes.

b) Existencias

Las existencias se reflejan a valores aproximados de reposición, calculados de acuerdo a lo establecido en el artículo N° 41 de la Ley de la Renta, rebajando en el caso de materiales refractarios el desgaste estimado de los mismos. Los montos así determinados no son superiores a los valores netos de realización o de reposición según sea el caso.

c) Activo fijo físico

El activo fijo físico se presenta a su costo de adquisición más revalorizaciones según disposiciones legales. La depreciación es calculada sobre el valor neto revalorizado de cada bien en base a los años de vida útil remanentes.

d) Indemnización por años de servicio

Las indemnizaciones por años de servicios devengadas por el personal de la Sociedad son canceladas durante el ejercicio mediante depósitos en cuentas de ahorro que tiene cada miembro del personal, quienes tienen derecho a esos fondos al momento de retirarse de la empresa.

e) Cambios

Los activos y pasivos en moneda extranjera se presenta a los tipos de cambio vigentes al cierre del ejercicio.

NOTA 2 - PRESTAMOS ROSENTHAL A.G.

Bajo este rubro se presentan los préstamos por pagar al accionista Rosenthal A.G. según el siguiente detalle:

	$
Préstamos otorgados en años por anteriores por DM 2.700.000 y US$ 250.000.	42.937.800
Saldo del préstamo recibido de Deutsche Gesellschaft Fur Wirtschaftliche Zusammerarbeit (Entwicklungsgesellschaft) mbH (DEG) y traspasado a Rosenthal A.G. (DM 980.000)	13.047.720
Deuda total	55.985.520
Menos: Parte a largo plazo correspondiente al préstamo traspasado a Rosenthal A.G. por el DEG (DM 228.572)	3.043.208
Total a corto plazo	52.942.312

Estos préstamos no devengan intereses; la parte a largo plazo es pagadera en diez cuotas semestrales iguales con vencimientos hasta el 30 de septiembre de 1983.

NOTA 3 - CAPITAL Y RESERVAS

a) Con fecha 15 de julio de 1977 la Sociedad se acogió a las franquicias otorgadas por el Decreto Ley 600 y suscribió un contrato de inversión extranjera con el Estado de Chile. En dicho contrato el accionistas Rosenthal A.G. se obliga a capitalizar los aportes efectuados ascendentes a $ 581.382 (DM 736.774) dentro del plazo de un año contado desde la fecha de firma del referido contrato.

b) La reserva Revalorización capital propio fue incrementada por la corrección monetaria del ejercicio en $ 18.267.205.

c) La Junta General Extraordinaria de Accionistas celebrada el 30 de diciembre de 1977, acordó reformar los estatutos.

Las principales reformas acordadas fueron las siguientes:

- Cambiar la actual razón social de la Sociedad por la de "Porcelanas Florencia Chile S.A."
- Cambiar el signo monetario en que se encuentra expresado el capital social.
- Adaptar los estatutos a la Ley N°17.308

Miguel Sánchez H.
Gerente de Finanzas
C.C.Reg. 15609 - Lic. 812524

Peter Speich F.
Gerente General

INSPECTORES DE CUENTAS

Certificamos haber revisado el presente balance y haberlo encontrado conforme con los libros.

Wolfgang Preuss T.

Rudolf Socha A.

Tenis Copa Naciones

Ganó Fillol y Perdió Hans

• El dobles decide en el match con Alemania

Duesseldorf

El chileno Hans Gildemeister perdió hoy ante el alemán Uli Pinner por 6.4 y 7.5, en encuentro para la copa de naciones de tenis que se está celebrando en Duesseldorf.

Con este resultado el marcador Chile|Alemania se encuentra empatado a un punto y el doble decidirá el resultado definitivo. Antes, Jaime Fillol, que continúa siendo la mejor raqueta chilena a pesar de su veterania, se había impuesto ante 4.500 espectadores a Juergen Fassbender por 6.4, 1.6 y 6.3.

También se encuentran empatados a un punto España e Italia. En el primer encuentro Antonio Panatta se impuso a Manuel Orantes en tres sets por 7.6., 6.7., 6.3., en el mejor partido de la jornada y en el que se demostró que el español no se encuentra en la debida forma física derrumbándose en el tercer set. A continuación José Higueras se impuso con facilidad a Paolo Bertolucci por 6.2 y 6.4 y el resultado final depende también del encuentro de dobles.

Pelearán contra Soria y De Paula, dos "membrillos"

Martín y Prieto Presionados por "Macucos" de la C.L.A.B.

MARTIN VARGAS tendrá que hacerles caso a los "nenes" de la C.L.A.B. para poner en juego su corona.

• Los dos campeones sudamericanos que tiene Chile están obligados a poner en juego sus coronas. En cambio los otros nacionales no tienen chance alguna. Pero seis brasileños y otros tantos argentinos harán uso de un "derecho" que les otorga la C.L.A.B. para postular a títulos sudamericanos...¿Asunto de simpatías?

¡Tal como van a oir!... La C. L. A. B., de todos modos, chutea contra Chile. Los boxeadores nacionales no llegan nunca por la vía rápida a los títulos sudamericanos, en cambio cualquier aparecido, tiene todo el respaldo de la distinguida C. L. A. B. para pelearle a los chilenos.

Ahora está contra la espada y la pared al nacional Martín Vargas, que tiene 45 días por delante para exponer su título de CAMPEON Sudamericano, porque un señor de apellido Soria, de nombre Ramón, gestionó la disputa de la corona mosca y le fué muy bien con la C. L. A. B., ¡cómo le iba a ir mal!...

Bien, ese es el caso de Martín Vargas. Pero la contrapartida es conocida y corre por cuenta de Benedicto Villablanca, que tiene que esperar que peleen Víctor Etchegaray, campeón S. A. y el uruguayo José Arias. La otra es la de Juan Aravena, que tiene que esperar que se toquen Julio Saba de Argentina y Danilo Batista de Brasil.

HECTOR VELASQUEZ DERROTADO

Poco convence el "Chico" Velásquez con sus promesas y con "su buena campaña". Ahora está nominado para pelear con el que gane entre el paraguayo Rafael Lovera y el brasileño Lindarte Núñez Batista.

Velásquez ,como anticipo de sus pobrezas y de lo poco que se puede confiar en él, acaba de perder con el argentino Juan Carlos Maldonado, que debe andar perdido en la clasificación de su país. Pelearon en Temuco y no pasó nada con el bullado "Chico" Velásquez.

RAFAEL LOVERA

¿Por qué el paraguayo Rafael Lovera va a pelear el título sudamericano con el brasileño Lindarte Núñez Batista, dejando de lado al chileno Velásquez?...Porque el señor Oscar Aquino Vargas, de Paraguay es dirigente del Consejo Mundial de Boxeo y tiene algunos compadres en la C. L. A. B. que le pueden mover los palillos en favor de su púgil, porque en Paraguay no hay otro, ni aunque lo busquen con vela. Es más, este paraguayito Lovera peleó , por oficio de Aquino Vargas, un título mundial, sin tener ningún mérito, ¡y que zumba le dieron !.....

EDUARDO PRIETO

Otro que está obligado a pelear por la corona sudamericana, es el iquiqueño Eduardo Prieto, que se escapó que lo masacrara Danny López, por insinuación de Sergio Pincho Ojeda Doren. La C. L. A. B. le ordena que ponga en juego su título sudamericano del peso pluma frente al brasileño José "Membrillo de Colegial" De Paula, recientemente noqueado por Danny López.

Como se puede apreciar, el señor De Paula conserva sus garantías .

PESADO LIGERO

También se disputará un título del pesado ligero, categoría inventada por los señores que mandan en el boxeo mundial. Como en Chile no hay pesados ligeros, sino ligeramente pesados, no entrará a tallar nadie. Pero el brasileño Waldemar Paolino de Oliveira se las verá con el argentino Manuel González.

PESO PESADO

Como no hay más pesados que los de la C. L. A. B., el título de la serie máxima se rifará en una fecha próxima, pues el campeón , Raúl Gorosito, le mandó una carta al organismo máximo (CLAB), haciéndole una sonora tapa, dándole a entender que hicieran lo que quisieran con la corona. En vista del éxito, otro brasileño... ¡Por Dios que pagan bien estos tipos!...Se quedará con la corona máxima. Ese otro, no es nada más , y nada menos que el viejo tecla, Luis Faustino Piriz.

Y siguen la tanda: otro Manuel González, también argentino, combate por la corona mediano ligero, con el brasileño, ¡vai a seguir!....Joao Mendoza.

Equipo tricolor tiene 32 partidos sin perder

Todo Okey en el Invicto Palestino

"La única novedad es que NO HAY NOVEDAD. Todo está okey y sin problemas de ningún orden para el match con Audax Italiano."

Expresiones de Caupolicán Peña, tras la práctica de fútbol realizada ayer en la mañana por Palestino en la cancha del Estadio Chile.

Hay absoluta tranquilidad en las palabras del director técnico.

"Lo cierto —agrega— es que uno ya no tiene expresiones diferentes para hablar en vísperas de un partido. Las mismas preguntas y las mismas respuestas. El rival será difícil, lo respetamos como todos y Palestino tratará de mantener su invicto de 32 partidos...".

Y el técnico tiene razón.

"Lo importante —reafirma Peña— es que estamos bien y trataremos y le repito TRATAREMOS de ganar porque ningún equipo se prepara para perder...".

—¿Se solucionan los pequeños grandes detalles?

"Felizmente aquellos que se refieren a los problemas económicos contractuales se están solucionando y me consta que hay preocupación de los directivos..."

—¿Y lo relacionado con el plan de trabajo?

"Sigue en suspenso el problema de cancha para los Cadetes. Y para mí es importante contar con un estudio para el trabajo de Cadetes..."

En Palestino todo está Okey por lo menos en lo futbolístico para el partido con Audax. El plantel hará esta mañana un nuevo trabajo en el Estadio Chile. La totalidad de los jugadores están bien y no habría variantes en el equipo titular.

Orlando Aravena habla del clásico

"Un Partido más con un Poco de Ruido ...".

• Descartado Roselli y juega Puntarelli en la Católica

Jorge Puntarelli será el puntero derecho de U. Católica en el clásico con Universidad de Chile del próximo domingo en el Estadio Nacional. El técnico cruzado, Orlando Aravena confirmó ayer la presencia del ex wanderino en el equipo titular y la marginación de Luis Alberto Roselli por estar afectado de un desgarro.

— La única novedad es Roselli. Está descartado por el desgarro y jugará Puntarelli; el resto del equipo está bien. Trabajamos con la mente en el clásico y con la idea de mantener y superar nuestras anteriores presentaciones.

Las expresiones del entrenador, al término del entrenamiento de ayer en Santa Rosa de Las Condes, son tranquilas y reflejan una gran seguridad.

—¿Le preocupa el clásico?

— De ninguna manera. Sólo me preocupo de realizar un buen trabajo en la semana. Para nosotros es un partido más con un poco más de ruido y eso es todo . Para Católica y para mí todos los encuentros son iguales.

—¿Lacava- Shell?

—Está entrenando y puede jugar,como lo demostró contra Huachipato. Recuerde que estuvo un mes con un desgarro y tiene que ponerse poco a poco..

—¿La actividad próxima ?

—Mañana (hoy) haremos trabajo técnico y de estrategia en la mañana en Santa Rosa y por la tarde fútbol en San Joaquín. El viernes la actividad será suave y el sábado nos concentraremos, como lo hacemos habitualmente, en el Panamericano.

En la Católica se aprecia, aflora en cada jugador, mucha confianza. En el vestuario, música ambiental y la atención esmerada de los auxiliares repartiendo jalea con duraznos para reponer energías. Luego, el DT se sumerge en una tina en un baño reconfortante mientras piensa en el clásico, aunque reitera que no le preocupa. Lo cierto es que la "U" no les infunde ningún temor a los cruzados.

Manuel Rodríguez sustituye a Oyarzún

Otro Nombre , Pero la Misma Receta en la Banca de Ñublense

Manuel Rodriguez reemplazará a Nelson Oyarzún en la banca de Ñublense. El reemplazo se extenderá a 30 días, poco más o menos, que es el tiempo, que se supone tardará Oyarzún en reponerse de la intervención quirúrgica de urgencia a que fue sometido.

Para aceptar el otrecimiento de la directiva chillaneja tuvo previamente Rodríguez que pedir la autorización correspondiente al club Universidad de Chile, por quien está contratado como entrenador ayudante. La directiva de la "U" no puso objeciones a la petición de Ñublense, en el entendido que desde el punto de vista económico era conveniente para Rodríguez, quien comenzó ayer sus nuevas funciones.

Como dato marginal habría que consignar que modificaciones en los planes de trabajo de Oyarzún, no habrá, puesto que Rodríguez conoce perfectamente los esquemas y las "recetas" del entrenador de Ñublense, de quien fue ayudante en O'Higgins de Rancagua y luego en la "U".

LOS CONQUISTADORES

OVALLE VALLENAR

LA SERENA COQUIMBO

GENERAL MACKENNA 1406

SALIDAS DIARIAS VIAJES DIRECTOS

FONOS: 60893 - 62300

El Cronista

Marimay a Velocidad de un Jet

MARIMAY, dos años por Aslam en María Teresa, mostró reveladores progresos en su ejercicio sobre 400 metros. La pensionista de Julio Castro Ruiz, guiada por su jinete habitual, Sergio Vásquez, largó desde el partidor la distancia antes anotada, registrando 21 segundos y 4 quintos.

La "rosilla" tomará parte en el sexto compromiso sabatino, prueba que se disputará en distancia de 1.400 metros, y en la que participarán además dos machos, aparte de otras cinco hembras, incluyendo a la nieta de Tale of Two Cities.

Damos enseguida detalle de lo controlado:

PISTA DE SUBIDA

200 METROS

NECESARIO, C. Leighton, en 11.4|5.
ASCOTAN, L. Zapata, en 12, repitió en 11.2|5.

400 METROS

CIPRES, O. López, en 23.3|5.

400 METROS DE BAJADA

DERROTERO, H. Bravo, en 22.2|5.
MARIMAY, S. Vásquez, en 21.4|5 (del partidor)
DRINA, H. Bravo, en 22.3|5 (del partidor)
SUPREMO, G. Silva, en 22 (del partidor)
GURIZA, A. González, en 22 (del partidor)

500 METROS

NINABELLA, H. Herrera, en 30.
CARA DIJE, C. Leighton, en 32 a voluntad.
PARBURINA, G. Pardo, en 31.
AZAFATITA, G. Silva, en 29.4|5.
SOLTURA, O. López, en 30.3|5.
ARIQUILDA, Jn. González, en 31.3|5.
PORTENTOSO, J. Tobar, en 30.
LOS TACAÑOS, E. Guajardo, en 30.
SPACE BOY, G. Pinto, en 30.3|5.
PESSARO, J. Tobar, en 30.2|5.
PETETE, C. Leighton, en 30.
LA PRIMERA, G. Silva, en 31.
COBALTO, J. Tobar, en 31.
ANGELA RUCELLAI, S. Vásquez, en 30.
CONTENTO, V. Rojas, en 30.3|5.

600 METROS

GRANDE MADAME, G. Silva, en 36.3|5.
THREE ROSE, C. González, en 37.1|5.
ESMALTINA, C. Leighton, en 36.3|5.
ROYAL PALACE, P. Herrera, en 37.4|5.
AZOTADO, A. González, en 36.3|5.
DESCONTENTO, J. Castillo, en 37.3|5.
AL CHAMPIGNON, H. Cabrera, en 37.

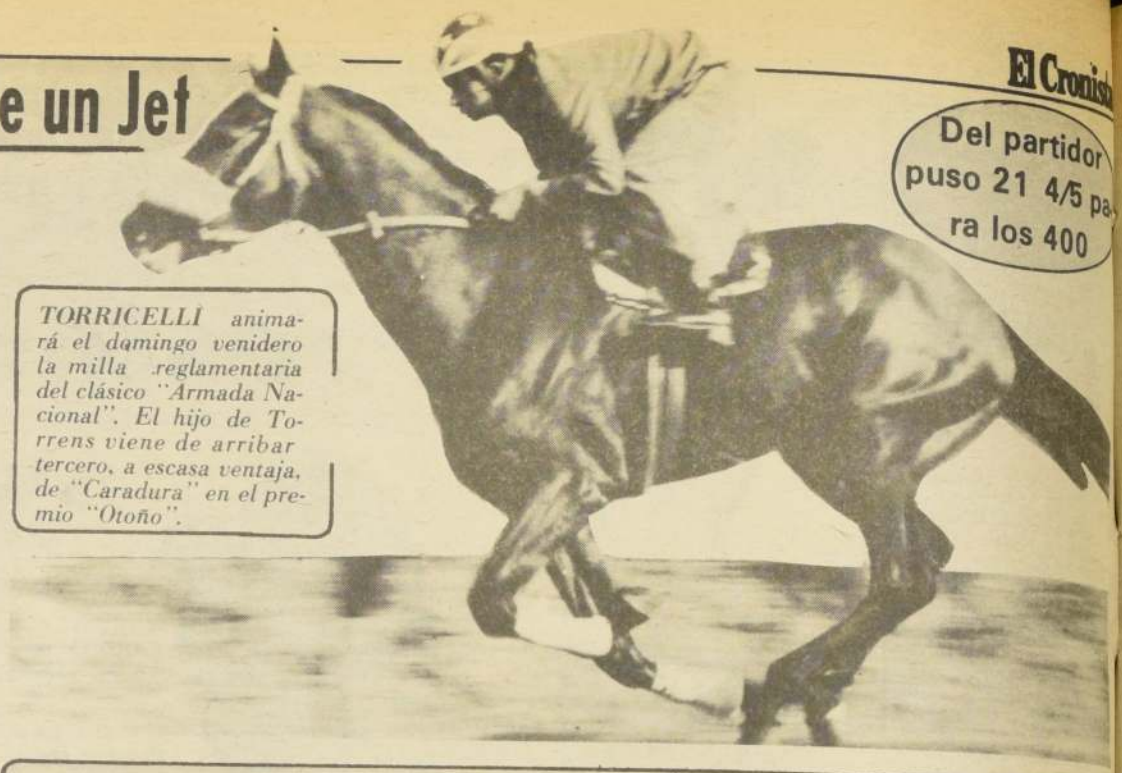

Del partidor puso 21 4/5 para los 400

TORRICELLI animará el domingo venidero la milla reglamentaria del clásico "Armada Nacional". El hijo de Torrens viene de arribar tercero, a escasa ventaja, de "Caradura" en el premio "Otoño".

H. Chile

Entorpecen Labor de R. Gráficos

Seguramente Ud. amigo hípico ha escuchado que llamen al jinete ganador a la Sala de Comisarios de La Palma, después de posar para la prensa. Y no lo llaman para felicitarlo por el triunfo obtenido, sino que para amonestarlo por haberse dejado fotografiar por los reporteros gráficos que cubren habitualmente la hípica.

"Nos es posible que estas personas quieran imponer su criterio sobre la fotografía que debemos tomar. Todos estamos obligados a llevar material diferente a nuestros medios", comenta Juan Vergara, reportero de la Revista "El Ensayo". "Es completamente absurdo", agrega Luis Sánchez de "La Tercera". "Imaginense que todos los medios de publicación salieran exactamente lo mismo".

Esta situación se está repitiendo muy a menudo. Comprendemos que exista orden y premura para entregar los resultados, pero ellos mismos a veces, dilatan innecesariamente el tiempo en entregar éstos, y el minuto que demoramos en fotografiar al vencedor, fácilmente podrían obviarlo.

Si con ello la persona encargada quiere ganarse la antipatía de los profesionales de la cámara, ya lo ha conseguido.

Los reporteros gráficos que cubrimos la hípica estamos conscientes que las autoridades del Hipódromo Chile debieran tomar medidas que vayan en pro de nuestro trabajo.

Juan V. Pérez

HIPODROMO CHILE Sábado 13 de Mayo de 1978

1ª CARRERA 1.300 mts. Hand A las 15 hrs. Ind. 14 11 PRIMERA DE LA TRIPLE Nº 1

874	S.Escalante C	6	1	A la Suerte	55	P. Vargas 3
833	R. Serrano G	2	2	Bando	55	G. Pinto 10
877	D. Torres P	3	3	D'Alvaro	55	P. Cerón 9
316	G. Urquidi F	14	4	Lord Butch	55	E. Guzmán 12
846	E. Inda G	10	5	Trenuel	55	R. Herrera 8
846	A. Muñoz L	8-13	6	Horsy	54	O.P. Castillo 1
889	L. Toledo C	7	7	Polifónico	54	V. Rojas 4
879	M. Rodríguez M	1	8	Sarmiento	54	N.N 2
877	J.E. Castro A	6-12	9	Conceptuado	53	H. Bravo 6
877	A. Bagú R	6	10	Cuzqueña	53	C. Leighton 5
870	A. Quiroz A	3	11	Tangón	53	J. Castillo 13
892	E. Fuentes P	3	12	Torombolo	53	L. Cifuentes 11
889	V. Contreras G	14c	14	Folklórica	52	J. Manett 7

2ª CARRERA 1.200 mts. Cond. A las 15.30 hrs. SEGUNDA DE LA TRIPLE Nº 1

872	H. Jara R	3	1	Brujería	53	P. Cerón 3
788	F. Gazmuri E	2-6	2	Chilota	53	G. Pinto 10
788	V. Contreras M	3	3	Desesperada	53	O López 9
788	O. Silva G	2c-4	4	Dignidad	53	R. Pérez 12
---	C. Tapia P	Deb.	5	Dodita	53	E. Guzmán 8
872	J.E. Castro A	2-7	6	Drina	53	C. Leighton 1
872	M. Muscat G	3-5	7	Estuca	53	J. Carasco 4
---	J. Bta Castro C	Deb	8	Guriza	53	A. González 2
---	H. Miranda M	Deb	9	Interesada	53	C. Rivera 6
---	C. Urbina H	Deb	10	Magare	53	H. López 5
681	Jn Bernal G	Reap	11	Matea	53	G.Pardo 11
825	O. Lizama G	Reap	12	Sierra	53	M. Fuentes 7

3ª CARRERA 1.200 mts. Cond. A las 16 hrs. TERCERA DE LA TRIPLE Nº 1

493	A. Petit P	Reap	1	Carmelucca	53	G. Pinto 3
---	O. Silva G	Deb	2	Cartaza	53	V. Gutierrez 10
---	A. Bullezú N	Deb	3	Eboli	53	C. Sepúlveda 9
681	J. Bta Castro C	Reap	4	Eureka	53	A. González 12
740	C. Urbina H	5	5	Maladi	53	H. López 8
872	G. Avila C	3-6	6	Mimada	53	J. Castillo 0
596	H. Miranda M	2	7	Norvegia	53	P. CER6N 4
---	Alv. Breque V	Deb	8	Nostra	53	R. Pérez 2
---	H. Gazmuri E	Deb	9	Perdona	53	A. Vergara 6
739	J.M. Baeza H	5	10	Sarga	53	J. Manett 5
872	E. Beuzenberg		11	Soltura	53	O. López 11
718	G. Peralta	Reap	12	Tanguista	53	H. Bravo 7

4ª CARRERA 1.300 mts. Hand a las 16.30 hrs. Ind. .1-9 PRIMERA DE LA TRIPLE Nº 2

892	J. Sánchez V	9	1	H. Real	55	E. Guzmán 3
904	A. Bagú R	Reap	2	Intelewa	55	A. Poblete 10
2291	E. Petit R	Reap	3	Nagual	55	A. Pereira 9
857	J. Inda G	3c	4	Puntillano	55	L. Cifuentes 12
870	L. Sorrel R	6	5	Sarao	55	J. Tobar 8
892	P. Molina I	4c-10	6	Silver Yen	55	V. Rojas 1
892	P. Molina I	13	7	Guindo	54	J. Silva 4
833	F. Castro G	8-9	8	Anakena	54	D. Basoalto 2
836	H. González G	4	9	Feisal	54	N.N 6
892	S. Campos R	6	10	Florencio	54	O.P. Castillo 5
881	R. Quiroz F.	3	11	Askur	53	P. Cerón 13
889	R. Quiroz F.	6	12	Faction	53	R. Herrera 11
870	J.E. Castro A	7-8	13	Champañita	53	H. Bravo 14
833	E. Zijil G	6	14	Donizetti	53	J. Manett 7

5ª CARRERA 1.300 Mts. a las 17.00 Hrs. Ind. 41-34 (2ª válida Triple Nº 2). (GANADOR Y DUPLA EXACTA).

840	E. Cáceres	7	1	M. de Ojo	57	P. Cerón 3
876	E. Beuzem	4	2	Salpicado	55	O. López 1
880	L. Santos	2	3	Angélico	53	E. Silva 4
880	D. Alvarez	4	4	Ninabella	52	R. Herrera 2
840	E. Vidal	1-6	5	Petete	52	C. Leighton 6
890	M. Velarde	5	6	Asterisco	51	L. Alamos 5
890	Jn. Sánchez	6	7	Jayson	50	C. Sepúlveda 7

6ª CARRERA 1.400 Mts. a las 17.30 Hrs. CONDICIONAL (GANADOR Y DUPLA EXACTA). (3ª válida Triple Nº 2)

839	E. Beuzenberg	2-5	1	Anam	53	J. Castillo 3
839	C. Urbina	2	2	Faceto	53	O. López 1
788	Jn. Sánchez	1	3	Jabilla	50	R. Pérez 4
791	J. Castro R.	1-2	4	Marimay	50	C. Rivera 2
791	H. Jara	6	5	Piti	50	F. Díaz 6
791	A. Sepúlveda	8	6	Rosarine	50	P. Castillo 5
791	G. Peralta	4-9	7	Salameña	50	O. Pérez 7

7ª CARRERA 2.000 Mts. a las 18.00 Hrs. CLASICO "ARMADA NACIONAL"

841	O. Mora	6	1	Voltaire	58	J. Castillo 3
841	J. Medina	5	2	Rimbaud	57	V. Bravo 8
744	J. Castro R.	2	3	Masismo	56	S. Vásquez 1
744	O. Martínez	3	4	Dander	53	C. Rivera 4
841	E. Vidal	5-8	5	Vándalo	52	C. Leighton 2
848	O. Silva	5c	6	Clasiquero	49	R. Pérez 6
879	R. Vera	3	7	B. Moro	48	O. Pérez 5
876	D. Alvarez	3v-8	8	Tentado	48	N. N. 7

8ª CARRERA 1.500 Mts. a las 18.35 Hrs. Ind. 29-14 1ª de la 5ª y 6ª del Chile:.

888	I. Duque	6-9	1	L. Pititos	59	E. Zijl 3
879	J. E. Castro	7	2	M. de Fondo	59	L. Rivera 10
888	O. Silva	2-5	3	E. Bacán	58	E. Guajardo 9
900	O. Silva	Reap.	4	Atento	54	R. Pérez 12
888	M. Velarde	3	5	Sertilius	58	R. Jacquez 8
836	C. Mirada	1	6	Pessaro	56	P. Cerón 1
838	L. Alvarez	1-3	7	Supremo	56	C. Rivera 4
888	E. Petit	2-8	8	Fabrizzio	55	P. Castillo 2
888	E. Petit	10	9	Pispius	48	H. López 6
888	E. Inda G.	6	10	E. Tú	54	R. Herrera 5
889	C. Tapia	1	11	Arancel	53	O. P. Castillo 13
879	R. Vera	4	12	R. Pilo	53	O. Pérez 11
888	V. Contreras	7-13	13	Desafiador	51	J. Carrasco 7

9ª CARRERA 1.400 Mts. a las 19.10 Hrs. CONDICIONAL (2ª de la 5ª y 6ª del Chile).

1750	E. Vidal	Reap.	1	C. Dije	56	C. Leighton 3
847	R. Castillo	2-9c	2	Caronte	56	F. Díaz 10
—	Jn. Amaro	Debuta	3	Desconten.	56	J. Castillo 9
882	P. Polanco	5	4	G. Peter	56	M. Andrade 12
746	D. Alvarez	13	5	Majestuo.	56	L. Espinoza 8
790	A. Martínez	5	6	M. Brujas	56	J. Manett 1
679	H. González	Reap.	7	Michigan	56	A. González 4
790	N. Peralta	10	8	Neltune	56	L. Zapata 2
790	H. Salas	7	9	Pancul	56	A. Pereira 6
882	J. Inda M.	11	10	Rossini	56	J. Barraza 5
778	R. Rojas	10	11	Simplecito	56	V. Rojas 13
827	A. Sepúlveda	2-8c	12	Trébol	56	C. Rivera 11
790	Alv. López	2-3	13	V. Rincón	56	A. Fajardo 7

10ª CARRERA 1.300 Mts. Ind 9 al 3 a las 19.40 Hrs. TERCERA DE LA 5a. DEL CHILE

899	A. Petit	9c	1	Festejo	55	N.N 1
833	J. Bernal	2-2-5	2	Parburina	55	G. Pardo 10
835	M. Velarde	2-3	3	Ciudadela	54	L. Ramos 9
870	O. Mora	12	4	OSS	54	J. Castillo 12
878	J. Nicoli	5	5	Andrónico	52	R. González 8
738	E. Vidal	12	6	Necesario	52	J. Carrasco 4
774	Sara Bécar	3	8	Rápida	51	A. Vergara 1
878	D. Torres	9	9	Timador	51	H. López 6
835	G. Reyes	Reap	10	Jangua	50	S. Suárez 5
673	Ant. Abarca	8	11	Primicia	50	J. Manett 13
738	L.E. Toledo	5-7	12	Postdata	49	J. Berríos 11
878	R. Vera	4-8	13	Quilpué	49	O. Pérez 7

11ª CARRERA 1.300 Mts. 23 al 19 a las 20.10 Hrs CUARTA DE LA 5a. y 6a DEL CHILE

844	L. Alvarez	1-8	1	Azafatita	55	P. Castillo 3
893	R. Jaque	3	2	Hurry	55	Fresia García 10
875	I. Duque	12	3	Crisby	54	E. Cabrera 9
877	Gab. Melej	1	4	P. Elisa	54	C. Vásquez 12
870	H. Yáñez	1-4	5	Mielera	53	H. López 8
875	C. Urbina	3-7	6	Jerez	52	A. Vergara 1
891	A. Sepúlveda	8	7	Práctico	52	V. Rojas 4
875	D. Alvarez	6	8	Recelosa	52	R. Herrera 2
875	M. Fuentes	2-5	9	Al Champig	51	J. Carrasco 6
916	O. Martínez	5-7v	10	Ludovico	51	C. Rivera 5
900	J. Seaman,	Reap	11	Pakistán	51	J. Herrera 11
844	J. Bernal	6-15	12	Querubín	51	N.N 7

12ª CARRERA 1.300 Mts. Ind 19 al 15 a las 20.40 Hrs. QUINTA DE LA 5a. Y 6A DEL CHILE

875	E. Inda G	8-10	1	Ternura	55	E. Silva 3
864	O. Martínez	2v	2	Vanidoso	55	J. Barraza 10
844	H. González	7-9	3	Andinista	54	A. Vergara 9
875	E. Vidal	9-14	4	Caravad.	54	Leo Ramírez 12
836	L.E. Toledo	5c-	5	Ciprés	54	C. Rivera 8
891	E. Beuzenberg	6	6	Derrot.	53	O. López 1
856	J. Maldonado	5c-13c	7	M. Romeral	53	J. Manett 4
888	C. Urbina	11	8	Panchulo	53	H. López 2
842	R.A. Bernal	4	9	Quepardo	53	J. Tobar 6
842	A. Donati	1-3-5	10	R. Palace	53	G. Pardo 5
892	O. Mora	3-9	11	Tozudo	53	J Carrasco 13
884	M. Velarde	1	12	Bichette	51	J. Fco. González
913	J. A. Castro L	6-9	13	Labriego	51	G Fernández 14
	G. Reyes	Reap	14	Ya Lo Se'	51	S. Suárez 7

13ª CARRRA 1.300 Mts. Ind 31 al 24 a las 21.15 Hrs. SEXTA DE LA 5a. Y 6a DEL CHILE GANADOR Y DUPLA EXACTA DEL DESQUITE

556	A. Martínez	Reap	1	Brumazón	55	E. Silva 5
151	C. Rosselot	Reap	2	Cienfueg.	55	C. Rivera 10
87	M. Rodríguez	Reap	3	L Von Pato	55	M. Andrade 9
845	V. Contreras	1-2-12	4	Petrenca	55	N.N 12
646	H. Miranda	Reap	5	Salaverry	55	P. Cerón 15
893	P. Inda	1	6	Zarpazo	55	V. Barrere 8
880	J.L. Melero	5	7	Picaresca	54	L. Ramos 1
837	H. Gazmuri	3¾4	8	Tito C	54	N.N 4
893	R. Quiroz	6	9	Porten	53	R. Herrera 2
832	E. Barticevic	9-14	10	G Sokol	52	L. Zapata 6
88	D. Alvarez	1	11	P. Rabán	52	O. López 5
224	J. Inda G	1	12	Sofocado	51	L. Muñoz 13
840	P. Polanco	16	13	Arena	50	C. Sepúlveda 11
840	J. Seaman	1-4-9	14	Ascotán	50	G. Pinto 4
844	S. Campos	1	15	Cobalto	48	O.P. Castillo 7

Trocadero Desbarató la Fija de Trancay

Lo superó por 2 1/4 cuerpos

TROCADERO, tres años por Silent Song en Tetratomic, echó por tierra con las pretensiones del gran favorito "Trancay", superándolo por dos cuerpos y un cuarto, en los 1.200 metros de la Carrera Especial handicap, premio "Federación Ecuestre de Chile", disputada ayer en el césped del Club Hípico.

LA CARRERA. Definidas las posiciones Allegretto asumió el mando, Viviana, Calvert, Trancay y Católico ocupaban los sitios siguientes.

Inmediatamente ingresaron al derecho, Trancay avanzó al primer lugar. Lo escoltaban Calvert, Sir Francis y Viviana.

El lider fue aumentando ventaja a medida que se acercaba al término del trayecto. Pero, no estaba todo dicho. Faltando 200 metros, avanzó desde el medio del grupo Trocadero, pasando de largo al lado del favorito. Al cruzar la meta, el "mulato" llevaba dos cuerpos y un cuarto sobre "Trancay", quien precedió por medio cuerpo a Queen Margaret, que apareció muy al final. Cuarto Calvert, a igual ventaja, quinto Cri de la Brise, a tres cuartos de cuerpo y último Bufo, a 7.3|4 cuerpos del ganador.

El pupilo de Alonso Carreño, empleó para los 1.200 metros, 1 minuto, 10 segundos y 4 quintos.

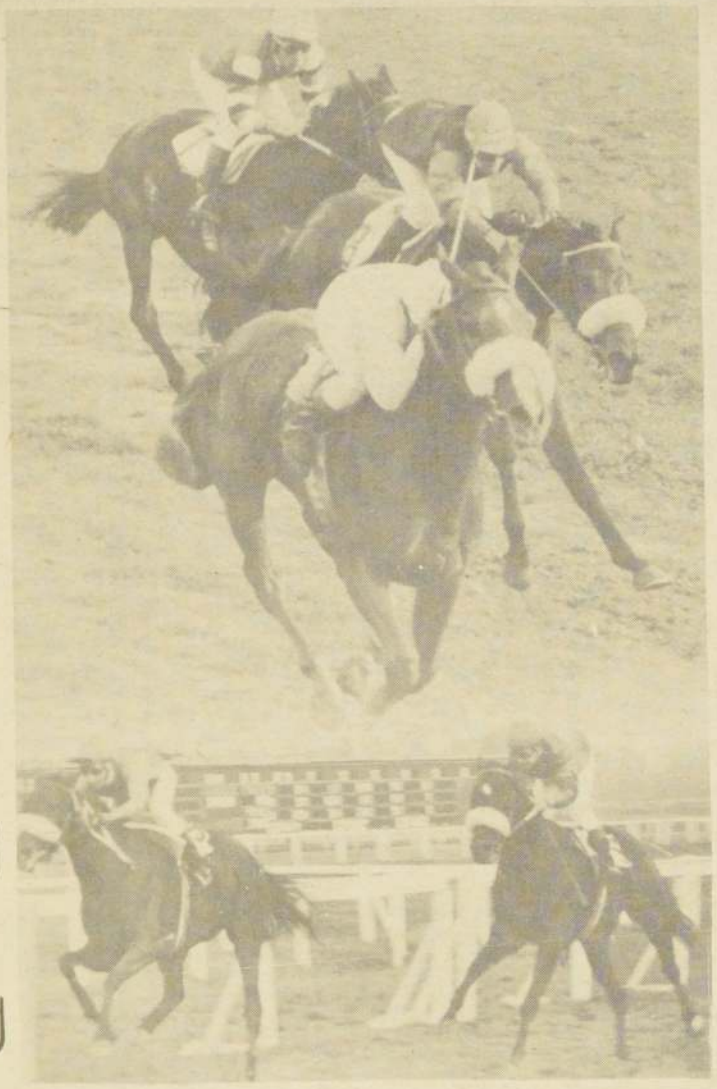

En el grabado superior, "Indiano" derrota en forma holgada a "Titín" y "Person", en la tercera carrera. En la instantánea inferior, "Escuela" derrota claramente a "Tingitano" que se abrió en tierra derecha.

"CUADRUPLE".— Se inició con 10.299 vales. Primera etapa: (9) SANTA CLARA tenía 880 vales. Valor nominal $ 160. Segunda etapa: (11) QUINO tenía 353 vales. Valor nominal $ 475. Tercera etapa: (5) INDIANO tenía 83 vales Valor nominal $ 2.145. Cuarta etapa: los vales en juego fueron distribuidos de la siguiente forma: Arribeño: 12, Coi Coi: 5, Express: 8, Garrick: 6, Gavilán: 1, Gellato: 16, Indio: 7; Mimo: 19; Naublin: 9. La combinación ganadora: SANTA CLARA—QUINO—INDIANO—EXPRESS fue acertada por 8 vales. Cada uno repartió $ 15.594. El dividendo a segundo con (3) COI COI fue acertado por 5 vales. Cada uno abonó $ 7.129. El dividendo a tercero con (12) NAUBLIN fue acertado por 9 vales. Cada uno dio $ 1.980.

"CINCO Y SEIS".— Se inició con 27.562 vales. Primera etapa: (3) EXTRAÑADO tenía 5.735 vales. Valor nominal: $ 65. Segunda etapa: (13) REY FAISAL tenía 2.264 vales. Valor nominal $ 215. Tercera etapa: (12) RIO SIMPSON tenía 119 vales. Valor nominal $ 4.790. Cuarta etapa: (14) TROCADERO tenía 13 vales. Valor nominal $ 35.085. Quinta Etapa: (16) CRISPOLITO tenía 2 vales. Valor nominal $ 159.336. El dividendo a segundo con (9) PATO DONALD fue acertado por 1 vale. Cobró $ 91.221. El dividendo a tercero con (13) ES GUAPA fue acertado por 2 vales. Cada uno dio $ 22.805. En la sexta etapa los dos únicos vales en juego se canjearon así: MALAMBO: 1 y PIDUCHEN:1. No acierto al caballo ganador. Cada uno de los vales en juego cobró $ 159.336. El pozo para la reunión será de 114.026 pesos.

"Cinco y Seis"

Río Simpson les Aguó la Fiesta

Chilenos Arrasan en "La Rinconada"

El astro chileno de la fusta, Balsamino Moreira, quien desde hace varios años se ha erigido en la figura más relevante de la hípica venezolana, volvió a ocupar las principales columnas de las páginas hípicas de los periódicos de Caracas al conquistar cuatro victorias, dos de ellas clásicas, en los programas desarrollados en el Hipódromo "La Rinconada".

Moreira, quien ostenta el título de Campeón de Carreras Ganadas de ese país, llevó al triunfo a EL ISIRO, alazán de cuatro años por White Face y Bella Regazza en la Copa "Revista Hipódromo" y a TORREJON, tres años hijo de Sadair en C'est Cela en la Copa "Pedro E. Yumar", además de MIDTOWN y LECTURA en pruebas condicionales.

El jockey valdiviano completó así quince ganancias en el presente año y se ubicó séptimo en la estadística venezolana.

Asimismo, el preparador "mapochino" Carlos Muñoz Candia consiguió también un significativo triunfo merced a su pupilo LATIN POCKER, alazán de cuatro años por Tom Pocker y Gumband que se impuso en una condicional de 1.400 metros conducido por Dubis Barboza y con el tiempo de 1'27" 2/5.

RESULTADOS DEL CLUB HIPICO

PRIMERA CARRERA 1.000 metros CONDICIONAL
1º (9) **SANTA CLARA 54**, por Cantilus y Rosa Mía del Stud "El Chema, jinete E. Silva bol. 13.640 pag. 7.90
2º (3) Giganta 51 Jn. Feo. González Bol 8240 Pág. 13.
3º (8) Pinchadora 51 M. Andrade Bol 17920 Pag. 6
4º (5) Mahi 55 C. Rivera Bol 54040 F. Pag. 2.-
Total de boletos jugados 154380

GANADA por 3/4 cpo. y 1 1/2 cpo. y el 4º a cab. Tpo. 1.00 3/5. Prep. A. Proschle. No corrieron: (4) La Cholita y (10) Tarde Negra. DIV. $ 7.90, 2.90, 11.10

SEGUNDA CARRERA 1.300 metros CONDICIONAL
1º (11) **QUINO** 56 por Kamen y Es Optima del Stud "Malleco", jinete A. Poblete Bol 70760 F. Pag. 2.50
2º (7) Expresivo 56 E. Guajardo Bol 13180 Pag. 13.60
3º (9) Matonaje 56 L. Toro Bol 42780 Pag. 4.20
4º (13) Rihue 56 E. Guzmán Bol 9360 Pag. 19.20
Total de boletos jugados 258040

GANADA por cab. y 1 1/2 cpo. y el 4º a 3 cpos. Tpo. 1.17 3/5. Prep. C. García, Corrieron todos: DIV: $ 2.50 y 2.10 y $ 4.10.

TERCERA CARRERA 1.300 metros CONDICIONAL
1º (5) **INDIANO** 56 por Tantoul y Fussy Girl del Stud "Haras Dadinco", jinete E. Guzmán Bol 75520 F. Pag. 3.50
2º (12) Titín 56 C. Sepúlveda Bol 8580 Pag. 31.20
3º (8) Person 56 C. Rivera Bol 75380 Pag. 3.50
4º (4) César Cascabel 55 F. Silva Bol 42000 Pag. 6.40
Total de boletos jugados 385040

GANADA por 1/2 cpo. y 1 cpo. y el 4º a pesc. Tpo. 1.18 Prep. Alv. Breque.Corrieron todos: DIV: $ 3.50 y $ 1.90 y $ 9.30.

CUARTA CARRERA 1.300 metros CONDICIONAL
1º (4) **EXPRESS** 56, por Exótico y Maxie del Stud "Universitario", jinete C. Rivera Bol 59380 Pag. 5.20
2º (3) Coi Coi 55 J. Berríos Bol 43000 Pag. 3.10
3º (12) Naublín 56 C. Leighton Bol 51680 Pag. 5.90
4º (11) Mimo 56 S. Vásquez Bol 120560 F. Pag. 2.50
Total de boletos jugados 440640

GANADA por 2 1/2 cpos. y cab. y el 4º a 3/4. cpo. Tpo. 1.18 2/5. Prep. Alv. Breque. No corrieron: (1) Arribeño y (13) Ranávalo; DIV: $ 5.20 y $ 3.10 y $ 2.90.

QUINTA CARRERA.- 1.500 metros. (IND. 20-28)
1º (9) **ESCUELA** 48, Bristol y Esmerada del Stud "Curiche" jinete R. Pérez bol. 95140 pag. $ 3.60
2º (3) Tingitano 55 A. González bol. 116140 pag. 2.90
3º (8) Dirka 49 O.P.Castillo bol. 24490 pag. 13.90
4º (10) Forma 48 J. Berríos bol. 60040 pag. 5.70

Total boletos jugados 490700

GANADA por 3/4 cpo. y 1 1/2 cpo. y el 4º. a cab. Tpo. 1.29 4/5. Prep. Ant. Bullezú. No corrieron (4) White Face y (6) Congelada, DIV. $ 3.60 y 1.60 y $ 1.60.

SEXTA CARRERA. 1.500 metros. (IND. 20 e INF).
1º (3) **EXTRAÑADO** 56, por Kamen y Escolta del Stud "El Torito", jinete R. Pérez bol. 61320 pag. $ 3.50
2º (7) Al Rose 53 A. Poblete bol. 74520 F. pag. 2.80
3º (12) Lacónica 48 O.P.Castillo bol. 36660 pag. 5.90
4º (9) Réplica 52 L. Cifuentes bol. 35480 pag. 6.00

GANADA por 3/4 cpo. y 1/2 cpo. y el 4º a pesc. Tpo. 1.30 2/5. Prep. Alv. Abarca. corrieron todos: DIV: $ 3.50 y $ 1.90, 1.60.

SEPTIMA CARRERA 1.000 metros CONDICIONAL
1º (13) **REY FAISAL** 55, por Le Petit Navire y Zaragoza del Stud "Jacarandá" jinete R. Pérez Bol 77580 Pag. 3.70
2º (9) Tachito 51 P. Muñoz Bol 15660 Pag. 18.60
3º (11) Otoño 55 A. González Bol 58880 Pag. 4..0
4º (16) Tráfico 48 M. Vergara Bol 20980 Pag. 13.90
Total de boletos jugados 418440

GANADA por 1/2 cab. y 1 cpo. y el 4º a 1/2 cab. Tpo. 0.59 4/5. Prep.S. Miceli. No corrió (3) El Pique. DIV: $ 3.70 y $ 2. y $ 14.40.

OCTAVA CARRERA 1.100 metros (IND. 10 e INF.)
1º (12) **RIO SIMPSON** 52, por Saladino II y La Séptima de doña Gladys González Jinete E. Silva Bol 33360 Pag. 11.20
2º (1) Coleccionista 55 A. González Bol 38420 Pag. 9.70
3º (15) Nuevo Mundo 53 G. Sandoval Bol 54940 Pag. 6.80
4º (4) Farol 54 E. Suárez Bol 8820 Pag. 42.30

Total de boletos jugados 536920

GANADA por 3/4 cpo. y 1 1/2 cpo y el 4º a 1/2 cpo. Tpo. 1.05 3/5. Prep. E. Cortez. Corrieron todos: DIV: $ 11.20 y $ 5.30 y $ 5.

NOVENA CARRERA 1.200 mts. ESPECIAL "FEDERACION ECUESTRE DE CHILE".
1º (14) **TROCADERO 51**, por Silent Song y Tetratomio del Stud "Haras San Roque jinete J. Berríos bol. 73.400 pag. 6.20
2º (4) Trancay 55 A. González bol. 195.560 pag. 2.30
3º (15) Queen Margaret 48 O. Castillo bol. 56.800 pag. 8
4º (1) Calvert 58 L. Muñoz bol. 7.220 pag. 62.90

Total boletos jugados jugados 653.280
GANADA por 2 1/4 cpo. y 1/2 cpo. y el 4º a 1/2 cpo. Tpo. 1.10 4/5 Prep. A. Carreño. No corrieron (9) Pellizco y (12) Abadán DIV. $ 6.20, 2.50, 1.60

DECIMA CARRERA 1.100 mts. (Ind. 11-17)
1º (16) **CRISPOLITO 50**, por Selecto y Cleome del Stud Guananero, jinete O. Castillo bol. 109.040 pag. 5
2º (9) Pato Donald 52 G. Silva bol. 114.260 pag. 4.80
3º (1) Es Guapa 51 J. Manett bol. 51.580 pag. 10.70
4º (6) Honorable 53 R. Pérez bol. 146.080 pag. 3.80
Total boletos jugados 793.700
GANADA por 1 cpo. y 1 cpo. y el 4º a 1/2 pesc. Tpo. 1.05 4/5 Prep. A. Martínez.No corrió el (11) Don Chito DIV. $ 5, 2.70, 3.20

DECIMOPRIMERA CARRERA 1.100 mts. (Ind. 18-26
1º (6) **TAMANOVA 53**,por Rey Claro II y Tereshkowa del Stud Haras Sta. Sara jinete C. Rivera bol. 144.180 pag. 4.60
2º (15) Celedonio 48 L. Toro bol. 115.780 pag. 5.60

3º (5) Presuntuoso 55 C. Leighton bol. 101.320 pag. 6.50

4º (8) Piduchén 50 R. Sagardía bol. 124.480 pag. 4.10
Total boletos jugados 949.160
GANADA por 1 1/4 cpo. y nariz el 4º a nariz Tpo. 1.05 3/5 Prep. E. Fuentes No corrieron (4)Moonlight y (13) Granny Smith DIV.$ 4.60, 2.10, 2.

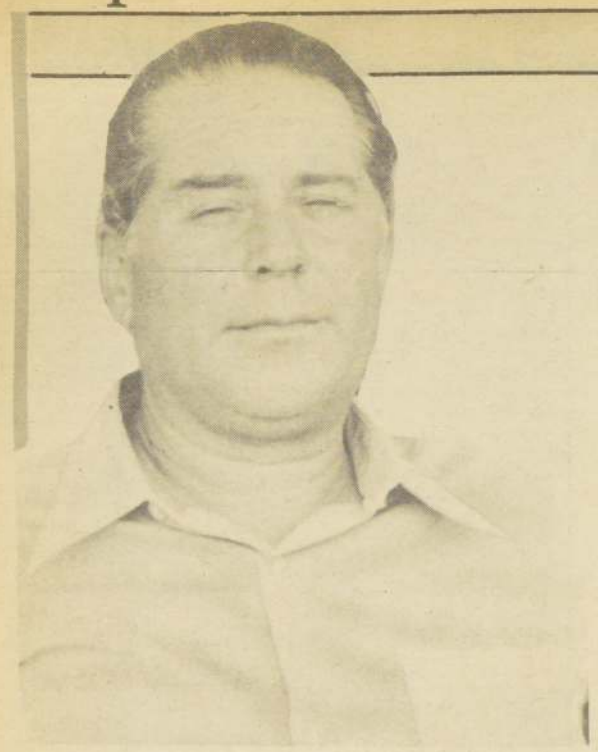

Victorino Romo

"Fue una Hazaña de dos Maestros"

Notable fue el triunfo conquistado por nuestra representante SIEPELUNGA, en la confrontación internacional celebrada recientemente en el Hipódromo "Cidade Jardim" de Sao Paulo, Brasil.

La hija de Rigel II y Seguidora, presentada en magnífica forma por el entrenador VICTORINO ROMO y conducida magistralmente por el astro PEDRO ULLOA se impuso en cómoda acción en el Gran Premio "Organización Sudamericana de Fomento al Puro Sangre de Carrera", disputado el sábado pasado sobre la distancia de 2.000 metros.

Esta extraordinaria performance incidirá favorablemente en el tuturo de nuestra crianza, ya que los productos nacionales gozarán de mayor cotización a nivel internacional.

Pero la cosa no fue fácil para los gestores de esta proeza, según trasciende de las expresiones vertidas por el preparador de la consagrada yegua.

"Superamos grandes obstáculos. Trámites aduaneros, problemas en el embarque de SIEPELUNGA, ásperas y largas esperas, en fin, algo que desanimaría al más optimista. Menos mal que en la carrera todo salió bien. Se había trabajado a conciencia para ganar la prueba. Se lo había dicho con anticipación a Ulloa. Se juntaron dos "maestros" para darle un triunfo a Chile. Por que, a decir verdad, siempre tuve la esperanza de vencer con una yegua en el exterior. Hay que tomar en cuenta que he formado a las mejores hembras de los últimos años, como ESPADAÑA y CROARA, con las que estoy seguro, también habría ganado en pistas de otros países. Claro que no hubo oportunidades para ello. La hija de Rigel II desarrolló su tren habitual de carrera. Se vino ganando a una, luego a dos y cuando faltaban 400 metros ya se veía que ganaba. En los 300 finales, apuró la marcha para sacar clara ventaja al cruzar el disco. La emoción embargó a toda la delegación, especialmente a la propietaria de la hembra, la señora Carla Ba[illegible]chini de Hercolani, quien [illegible] sintió muy feliz y orgullosa [illegible] representar a nuestro pa[illegible] aunque ella es de nacionalid[illegible] suiza.

"Para mí, como profesional [illegible] es la primera vez que salgo a[illegible] exterior y con éxito inmediato. Como capataz del recordado trainer César Covarrubias, fu[illegible] a Lima y a Buenos Aires, [illegible] lado de él me formé y aprend[illegible] todos los secretos del oficio y por eso siempre visito su tum[illegible]ba y le doy los eterno[illegible] agradecimientos por haberme entregado con sus enseñanza[illegible] el sitial que ocupo. A mi maestro, a la propietaria y a los[illegible] la afición de Chile le dedico [illegible] victoria de SIEPELUNGA".

JWT

Autorizada por Decreto Supremo N°3835 del 11 de Octubre de 1944

J. WALTER THOMPSON CHILENA S.A.C.

Presidente:
Luis Pascal Vigil
Directores:
Mario Azócar Pereira de Castro
Juan Gmo. Olley-Webster
Otocar Roberto Salazar Morales
Arturo Miquel Bañados

Balance General Resumido
al 31 de Diciembre de 1977.

Transacciones de Acciones:
De acuerdo al artículo 118 del D.F.L.N°251 se informa que no se han efectuado transacciones por los señores Directores, Gerente e Inspectores de Cuentas.

CUENTAS DE PATRIMONIO

1. ACTIVO			2. PASIVO		
11 Circulante		12.223.918	21 Circulante		5.934.260
111 Financiero	12.036.935		211 Obligaciones a Corto Plazo	1.138.950	
113 Gastos Anticipados	186.983		212 Provisiones a corto plazo	4.516.704	
			213 Ingresos anticipados	278.606	
			22 Largo Plazo		699.000
12 Fijo					
121 Físico		2.088.031	23 Capital y Reservas		4.144.488
			24 Resultado del Ejercicio		3.534.201
		14.311.949			14.311.949

CUENTAS DE ORDEN

3. DEBE	10.860	4. HABER	10.860

CUENTAS DE RESULTADOS

51	Ingresos de Explotación	20.565.208
52	Costo función Explotación	(9.832.237)
	Resultado Bruto	10.732.971
57	Costo Función Administrativa	(4.863.549)
		5.869.422
61	Ingresos fuera de Explotación	2.119.390
62	Egresos fuera Explotación:	
621-02-	Castigo y Depreciación Bienes no operacionales.	(175.380)
621-96-	Corrección monetaria	(957.527)
621-97-	Provisión Impuesto Renta	(3.321.704)
241-02-	Resultado de Ejercicio	3.534.201

Roberto E. Wittig Galdames
Contador
CC 15596 - Licencia 812513

Mario Azócar Pereira de Castro
Gerente General

INFORME DE LOS INSPECTORES DE CUENTAS

Certificamos haber revisado los saldos de las cuentas y estar conformes con el Libro Mayor.

Enrique Puga Concha

Luis Gutierrez Samohod

Inspectores de Cuentas

CARTA DE AJUSTE

★ Programación en Colores

canal 5

13.15 **Carta de Ajuste.**
13.30 **Primer Plano.** Noticias.
13.40 **Cada Tarde.** María José del Rey conduce Bloque Femenino. Modas, espectáculos, medicina y consejos útiles.
13.45 **"Carolina".** Teleserie. Mayra Alejandra, José Luis Rodríguez.
15.00 **"Sacrificio de Mujer".** Producción venezolana. Actuaciones de Doris Wells y Raúl Amundaray.
16.00 **"El Llanero Solitario"**
16.30 **"Batman"** Serie infantil.
17.00 **"El Rebelde".** Serie del oeste con Nick Adams.
17.30 **"Viaje al fondo del mar."** Serie de ciencia ficción. Hoy: "La torre del infierno".
★18.30 **"The Midnight Special.** Juvenil-Musical.
19.00 **"Los Locos Adams"** Serie de humor.
19.30 **"Bonanza".** Serie del oeste.
20.30 **Nueva Dimensión.** Noticias.
★21.30 **"El fabuloso mundo del deporte"**
22.30 **"La Tierra de Hotu-Matua".** Tercera parte. Producción nacional con la historia de la Isla de Pascua.
23.00 **Super Cine:** "Los amantes de Montparnasse"
00.15 **Mensaje religioso.**

canal 7

11.30 **Carta Musical**
12.10 **Diversión al mediodía.**
13.00 **Estudio Abierto.** María Teresa Serrano, Pepe Guixé y Mónica (cocina)
13.45 **Mis Tres Amores.** Teleserie mexicana con Nati Mistral y Narciso Busquet.
★14.45 **Barata de Primavera.** Teleserie mexicana con Jacqueline Andere, Saby Kamalich y Lorenzo de Rodas.
16.00 **Ya Somos Amigos.**
★17.30 **Cepillín.** Para niños.
18.25 **Tarde de Cine:** Hoy:
19.55 **Goles y Figuras,** deportes con Pedro Carcuro.
20.00 **Clásicos Familiares:** Infantil Hoy: "Robinson Crusoe".
★20.30 **Sesenta Minutos.**
★21.25 **TV Tiempo.**
21.30 **Pequeña Casa en la Pradera.** Hoy: "Yo cabalgaré al viento"
22.30 **La Conquista del Espacio.**
23.00 **Noticias**
23.10 **Amor a la Americana:** Humor
00.10 **Curso de manipulación de alimentos.** Repetición de la primera clase. Conduce el periodista Darío Rojas.
00.25 **Sombras Tenebrosas.**

canal 9

13.15 **Carta de Ajuste.**
13.35 **La Caldera del Diablo** Telenovela. Con Bárbara Parkins y Ryan O'Neal.
14.05 **Las Tardes Nuestras.**
16.10 **Sólo para menores.** Bloque infantil.
18.15 **Séptimo Arte:** "El germen de las bestias". Ciencia ficción con Alan Badel y Bárbara Ferris.
19.50 **Cuánto sabe Ud.**
19.55 **Mundo Indómito:** Documental.
20.20 **Sa élite informa.**
20.30 **Las grandes noticias del siglo.** Hoy: "La rebelión trastorna a Irlanda".
★20.35 **Extraño Paraíso.** Serie canadiense de terror. Actuación de Colin Fox.
21.00 **Visión Noticiosa.**
21.30 **El ascenso del hombre.**
22.30 **Especial.**
23.25 **Noticias.**

canal 13

11.00 **Carta de Ajuste.**
11.30 **Plaza Sésamo.** Infantil
★12.05 **Aquí, Ahora.** Conducido por Gina. Moda: nueva línea en zapatos.
★13.00 **Almorzando en el 13.** Periodístico.
13.45 **Rafaela,** teleserie venezolana con Arnaldo André y Chelo Rodríguez.
14.50 **Mundos Opuestos,** teleserie mexicana con Ernesto Alonso, Rita Macedo, Lucía Méndez y un gran elenco.
16.00 **Alguna vez, algún día,** teleserie argentina con Atilio Marinelli y Beatriz Díaz Quiroga.
★16.40 **Sacapunta,** programa infantil. Incluye a Capulina. Dirección: Oscar Rodríguez
18.05 **Cine en su casa:** Hoy: "La corona y la espada", Aventura. Protagonistas: Robert Taylor y Kay Kendall.
20.00 **La Tremenda Corte.** Programa cómico.
★20.30 **Teletrece,** noticias.
21.25 **Hoy en la historia.**
21.30 **Un millón para el mejor.**
★22.30 **Mundos individuales.** (Upstairs, downstairs), serie inglesa. Hoy: "Su gloria muerta".
23.35 **Departamento S.** Serie policial.

Vivado a España

***Por segunda vez animará "300 Millones"**

Juan Guillermo Vivado ha sido invitado por segunda vez a España para que anime el programa "300 Millones", que se transmite vía satélite a todos los países de habla hispana. Para este compromiso, Vivado deberá estar en Madrid el 10 de junio.

Juan Guillermo Vivado es un buen animador; tiene prestancia y el encanto de la juventud. Los españoles así lo han entendido. Quienes parecen no entenderlo son los ejecutivos de Canal 9, que en lugar de hacerlo conducir programas lo tienen transformado en lector de boletines. Y Vivado no es un buen lector, ni siquiera tiene buena dicción. Lástima que en su casa no lo sepan aprovechar en lo suyo y tenga que ir al extranjero para demostrar lo que sabe hacer bien.

LO MEJOR DE LA TV

MARIA JOSE

Se llama María José del Rey. Es joven, hermosa, simpática, de buena voz, desenvuelta y con eso que no se aprende ni se compra en ninguna parte, que se llama "ángel". Conduce el bloque vespertino de Canal 5 "Cada tarde" a las 13.40 María José es la más promisoria figura de la telepantalla en este momento y puede llegar a ser la mejor animadora chilena si persevera y no se le van los humos a la cabeza.

¡BIEN, RAUL, HOMBRE!

"Vamos a ver" (Canal Nacional, lunes, 21.30 horas) es uno de los buenos programas nocturnos. Su pretensión es entretener y lo consigue con creces. Raúl Matas, hombre de muy dilatada experiencia, lo conduce con sobriedad, sin estridencias, y le da un tono coloquial que invita al espectador a relajarse y disfrutar lo que está viendo. En el último espacio, Camilo Sesto mostró por qué es una figura mundial al interpretar temas de "Jesucristo Superestrella". Las telechácharas de Firulete, graciosas como de costumbre, con su original enfoque para hacer reir. El dúo debutante de tía y sobrina que por primera vez actuaban en público, salió del paso con nota siete, especialmente por la magnífica voz de la tía. Y los tan esperados "Angeles de Charlie chilenos", Gabriela Velasco, María Graciela Gómez y María Olga Fernández, respondieron a las expectativas cifradas en ellas: espontáneas, alegres y hermosas, hasta se atrevieron a cantar. Dan ganas de que comience pronto su dominguero "Tres a las tres", tan anunciado y tan postergado. Firulete las puso en un serio aprieto al regalarles un ramo de flores y un conejito a cada una. Parece que Firulete tenía muertos de hambre a los conejos porque empezaron a comerse las flores en pantalla. Pero donde "Vamos a ver" alcanzó su punto de mayor jerarquía el pasado lunes fue en la interpretación que Ginette Acevedo hizo de "Juan Golondrina", tema de Alberto Cortez. Una canción preciosa, de gran emotividad, que en la voz de Ginette, de tan rica tonalidad, se transformó en un verdadero impacto sentimental. Al escuchar a Ginette uno piensa que con lo que tenemos en casa, no hay por qué envidiar a las cantantes de afuera.

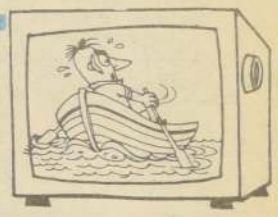

bogando por los 4 canales

ISLA DE PASCUA

El tercer capítulo sobre "La tierra de Hotu Matua" ofrece esta noche, a las 10 y media, Canal 5 de la UC de Valparaíso. Interesante documental producido y dirigido por Luciano Tarifeño, con libretos del arqueólogo Jorge Silva y narración de Martín Rodríguez. "La tierra de Hotu Matua" hace luz sobre la muy misteriosa y legendaria Isla de Pascua. Esta noche, en media hora, nos enteraremos de las creencias de los isleños de grandes proporciones. También conoceremos su vida social, su religión y sus bailes.

El tercer capítulo de "La Tierra de Hotu-Matua", con los enigmas de Isla de Pascua.

MISS 19

A quienes dejen indiferentes los pétreos moai, Canal 9 les ofrece una alternativa interesante. A la misma hora (22.30) presentará el desfile de las candidatas a "Miss 19", el show y la coronación de la reina María Soledad Benavente Vio. El evento se realizó en el Hotel Sheraton el sábado pasado y fue grabado por Manuel Labra para la TV de la U. La conducción del show es de Juan Carlos Gil.

DRAMATISMO

"Sus glorias muertas" se titula el episodio de hoy de "Mundos Individuales" en Canal 13. Es un tema dramático. Rosa recibe una carta del frente en que se le anuncia la muerte en combate de su novio australiano, el único hombre que amó en su vida. ¿Podrá Rosa soportar la pena? Lo sabremos a las 22.30.

ABRE EL APETITO

¿Qué cocinará hoy Mónica? Porque hoy va "Entre plato y plato" en el programa "Estudio Abierto", del Canal Nacional. Hasta el momento, el mayor acierto de Mónica ha sido enseñar a preparar platos chinos, como el arroz chaufán y los deliciosos wantan ¿Superará hoy esa marca con exóticas exquisiteces?

"Entre plato y plato" Mónica nos abre el apetito.

TEATROS

ANTONIO VARAS.- Morandé 25 (61200). Teatro Nac. Chileno de la U. de Chile, 19 Hrs. "Rancagua 1814", de Fdo. Cuadra $ 50

CARLOS CARIOLA. San Diego 246 (66276 Grupo Tierra 19.30 Hrs. "Caín y Abel" de Cucciara $ 50 Estud. 30

CAMILO HENRIQUEZ. Amunátegui 31 (725835) Le Signe 19 Hrs. "Un tranvía llamado deseo" de T. Williams $ 60

CASINO LAS VEGAS. Rosas 1531 (62759). 19.45 Hrs. "El violinista sobre el tejado", de Stein, Bock y Karnick $ 250

CAUPOLICAN. San Diego 840 (83912). 19 Hrs. Fantasía sobre el hielo. Palco $ 700. Platea $ 150 niños $ 100, Alta $ 100, niños $ 50 y popular $ 50, niños $ 25.

PICARESQUE. Recoleta 246 (776883). Cía. de revistas strip tease 20 y 22 horas. El triángulo de las desnudas. $ 70.

ALEJANDRO FLORES. San Diego 246 (89350). Teatro Joven. 19 Hrs. "Juegos a la hora de la siesta" de R. Mahieu $ 70,Estud. $ 25

DEL ANGEL. San Antonio 255 (33605). Teatro de Comediantes 19 Hrs. "La maratón" de C. Confortés $ 50 Popular Estud. $ 30

LA COMEDIA. Merced 349 (391523). Ictus. 19 Hrs. "¿Cuántos años tiene un día?" de Ictus $ 100

OPERA. Huérfanos 837 (30176). Cía. de revistas Bim Bam Bum 19.30 y 21.30 Hr- "La guerra de las carcajadas" con Alejandro Cohen y Tilusa $ 95

SALA BULNES. Av. Bulnes 188 (89519). Teatro Imagen 19.30 Hrs. "El último tren" de Meza/Imagen. $ 80 Estud. $ 30

Feroz pelambre le echó Danny Daniel

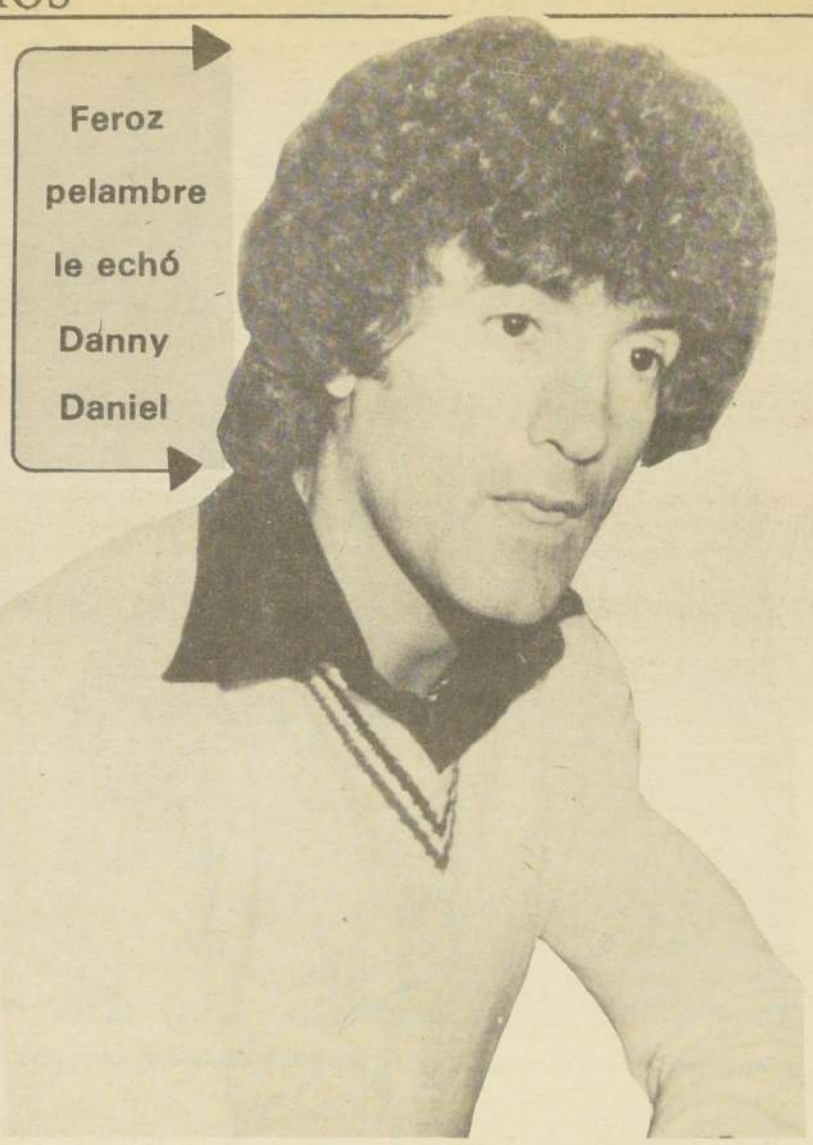

¡QUE PENA ME DA!.— Danny Daniel, el tremendo "gallito de la pasión", en su fugaz paso por Chile. El español es más conocido como autor que como intérprete. Y parece dolerle mucho que el público prefiera a los artistas que interpretan sus canciones en perjuicio de la fama de él, que las compone. Actualmente su tema "Qué pena me da" está en los rankings de todo el mundo, menos de España.

"Julio Iglesias es mal Agradecido"

El cantante español Danny Daniel le "dio cuero" a su compatriota Julio Iglesias "por ... y mal agradecido". Daniel, que estuvo brevemente en Chile de paso al Perú, grabó para "Vamos a Ver" del lunes venidero y conversó con periodistas. Aprovechó la oportunidad para ... de sí mismo una imagen que él entiende como positiva: **"Soy un gallo conquistador y dominador de mujeres"**, mientras le hacía sombra a sus ... que, a pesar de todo, parecieran causar impacto en los corazones femeninos. Los ... tenían implícita una dedicatoria: "... Iglesias", cuando dijo: **"Nuestros compatriotas jamás se acuerdan de los autores, a pesar de que sus temas han logrado éxito. Sus triunfos quieren compartirlos con nadie y eso es egoísmo puro. Eso se llama ser mal agradecido"**. Hay que recordar que Daniel es el creador de "Por ... de una mujer", que popularizara Julio Iglesias.

Cuando se le preguntó si esas declaraciones eran una alusión a Iglesias, lo negó, a pesar de la evidencia. **"No precisamente a él** —dijo— **... generalizando. Julio es gran amigo mío y no ... nada en contra suya. Hace poco me preguntó: ¿Cuándo me vas a dar otra canción? Y le contesté: ¡Nunca!"**

¡Cómo sería si no fueran grandes amigos!

SIETE MUJERES

Confesó siete mujeres en su vida, que se empina ya en los 33 años; y dijo estar de novio con la cantante argentina Marcia Bell, que fue polola de Camilo Sesto.

—Soy un gallito, un dominador en lides amorosas - señaló. Pero la verdad es que no encuentro la mujer como para decir "aquí echo el ancla". Soy difícil . Mi madre siempre decía. 'pobre de la mujer que te tenga que aguantar' Soy extraño y difícil.

—¿Y Marcia Bell?

—A ella la quiero. Somos novios desde hace un año y medio...

En realidad fue muy contradictorio en sus respuestas este español. Dijo que era un profundo admirador de Cervantes, luego de haber confesado que en su vida no había leído más de tres libros. Cuando le preguntaron por qué sus canciones eran tristes. respondió: "Tal vez por que soy un tanto triste", **aunque fue muy divertido cuando describió el destape español:**

—Es como un sarampión... pasara. Antes todas se reían cuando veían que la Briggitte Bardot se desnudaba en Francia, y se escandalizaban. Ahora sin que alguien les pregunte las españolas se destapan y los hombres se quitan los pantalones. Es mucha exageración. A mí verdaderamente me asquea. Yo he vivido en Suecia, he estado en campos nudistas, pero lo que veo en mi país ¡horror!

MAS PELAMBRES

También Daniel pelea ... morenita del jazz, ... Hightower, que se ... España y con quien ... buyeron tempestuoso ...

—Es un poquito loca, ... bien me perjudicó. Estuvimos muy unidos en lo ... durante cuatro años ... dique a componer y ... mis temas, que ella interpretaba muy bien. Pero ... do volví a la interpretación todos decían que yo era ... "gigoló", que ella me ... temas que había popularizado y ella lo consentía. ... tuve que hacer "Por ... de una Mujer", para ... respetaran y tuvieran ... morderse la lengua.

—En realidad ... número uno en España ... cuanto a cantantes ... hay son buenos temas ... toca a algún cantante ... en la cabeza de los "... Pero si quieren saber, ... en España es Manolo ... que nadie seguramente ... Es un cantor de flamenco ... rumbas, que constantemente ... vende cualquier cantidad ... discos. ¡Entre los más populares! Camilo Sesto, ... Iglesias y en un tercer ... con quinientos dólares ... abajo, Serrat, yo y Raphael.

—¿Y no hay mujeres?

—Bueno, Lola Flores es ... bandera que está allí ... mejor, aunque creo que ... ha aprovechado bien. ... Trini, excelente compositora ... intérprete.

También Daniel contó ... policial, cuando en el ... puerto de Madrid le ... 37.000 dólares escondidos ... su vestuario. Señaló que ... había sido un terrible ... contó una verdadera ... de bandidos, hasta ... tape, del que tanto ... pensaban que llevaba ... contrabando de divisas ... desnudaron completamente ... la aduana para ... No encontraron nada.

Mañana Llega el "Bluegrass South"

El conjunto musical uruguayo "Bluegrass South", que interpreta temas tradicionales del folklore norteamericano llegará a Chile mañana para efectuar una serie de presentaciones en Santiago, Concepción, Valparaíso y Viña del Mar. La visita del Bluegrass South está auspiciada por el Instituto Chileno-Norteamericano de Cultura.

El grupo musical actuará en Santiago el sábado 13 de mayo, a las 19.00 horas, en el Teatro El Galpón (Avda. Los Leones 238). El martes 16, a las 12.00 horas, realizarán una sesión de trabajo junto a músicos chilenos en el Instituto Chileno-Norteamericano de Cultura (Moneda 1467). Los Bluegrass South efectuarán su última presentación en Santiago en el Teatro IEM, de la Universidad de Chile (Tarapacá 1181), el domingo 21 de mayo, a las 19.00 horas.

HOY GRAN EXITO EN EL CAUPOLICAN

"FANTASIA SOBRE EL HIELO"

HOY JUEVES 11
2 funciones: Vermut 6,30; Noche 9,30
Mañana Viernes 12
Vermut 6,30; Noche 9,30

Sábado 13 y Domingo 14:
MATINE 3, VERMUT 6,30
Y NOCHE 9,30 P.M.

PRECIOS DE LAS LOCALIDADES:

Palcos 4 sillones	$ 700
Plateas Bajas Num. Adultos	$ 150
Plateas Bajas Num. Niños	$ 100
Platea Alta Num. Adultos	$ 100
Platea Alta Num. Niños	$ 50
Popular Adultos	$ 50
Popular Niños	$ 25

LO MEJOR EN TANAX ES TANAX

Iglesias es Egoísta y Agradecido"

"Yo soy un irresistible conquistador de mujeres: he tenido siete", dijo el autor de "Qué pena me da"

SIN SABER LEER NI ESCRIBIR, Julio Iglesias se transformó en el primer actor de la conferencia de prensa que ofreció en Chile Danny Daniel. Sin nombrarlo abiertamente, Daniel acusó a Iglesias de mal agradecido, porque no nombra a los autores de las canciones que interpreta. La herida data de antiguo: "Por el amor de una mujer" la grabó Daniel antes que Iglesias

Mario Escobar, saxo-tenor y director

arriba el telón

LAS VEGAS

Grandes figuras de ayer, hoy y de siempre (como dice el slogan) son las que tiene en cartelera, próximamente, el teatro casino "Las Vegas". La más próxima, de acuerdo a fuentes muy bien informadas, es la de Chico Novarro, de México. Luego el amplio escenario recibiría a la italiana Iva Zanicchi (penúltima semana de abril) y para fin de mes, Olga Guillot. Todo ello, desde luego, sujeto a la confirmación oficial.

FILARMONICA

El maestro norteamericano Howard Mitchell será el encargado de conducir a la Orquesta Filarmónica de Chile en el "Festival Brahms", esta tarde, en el Teatro Municipal, prosiguiendo la temporada oficial que se denomina "Festivales Filarmónicos 1978".

CINE EN INGLES

Con dos filmes continúa esta tarde en el Instituto Chileno-Norteamericano de Cultura el ciclo de grandes obras premiadas con el "Oscar". A las 4 se exhibirá "The Great Ziegfield", filmada en 1936 y que hace referencias al empresario de revistas, y a las 18.30 "Going My Way" (El Buen Pastor), con Bing Crosby, que data de 1944. Ambas películas no llevan leyendas en español.

FOLKLORE EN LA U. TECNICA

Continúan justo al mediodía de hoy, los recitales de música organizados por la Vicerrectoría de Extensión y Comunicaciones de la Universidad Técnica del Estado. Hoy le corresponde el turno de presentación al Taller de Folklore de la Facultad de Ciencias Físicas y Matemáticas de la Universidad de Chile, dirigido por el profesor Adolfo Gutiérrez.

TORNEO DE CUECA

En la salitrera localidad de Pedro de Valdivia es la cosa. El 19, 20 y 21 estarán por esa pampa nortina de pat'en quincha; ya que se realizarán las finales del campeonato regional de cueca con participación de representantes de Antofagasta, Tocopilla, Chuquicamata, Calama, Tal Tal, Mantos Blancos, San Pedro de Atacama, María Elena y Pedro de Valdivia.

La pareja ganadora participará en el torneo nacional que tendrá lugar en Arica, el próximo mes.

Cuando la Música Rompe Todas las Barreras...

Uno de ellos tiene toda la estampa de un pacífico jubilado. Otro es un estudiante que con entusiasmo ha comenzado a buscar su destino profesional. Dos son empleados y por nada en el mundo quieren salirse de esa rutina diaria, cómoda y estática... Un quinto es comerciante, frío e impersonal, y no falta el profesional destacado que ha logrado importantes pergaminos en la difícil ingeniería o en la artística arquitectura. También hay un músico de una orquesta bailable que, semi adormecido, cada noche ve el amanecer divirtiendo a bohemios bailarines.

Pareciera que cada uno viviera su vida; muy aparte del otro, sin vínculo alguno que los uniera. Pero no es así: Santiago Aldunate, Jorge Carvallo, Pablo Lecaros, Hugo Zamora, Pedro Tejeda, Mario Escobar, Jaime García Huidobro, Gabriel Somoza y Pepita Munita, una enfermera activa que, por un turno de noche no estaba aquella vez que fuimos a conocerlos y a escucharlos, tienen mucho en común.

Todas las semanas se dan una cita de honor, que corresponde hoy a las 7 de la tarde, bajo el alero amable del "Rincón de Kika". Más que ofrecer un espectáculo, tocan, improvisan, se deleitan. Son todos jazzistas. De esos apasionados que sienten la urgente necesidad de expresar por medio del ritmo sincopado sus inquietudes y lo que llevan muy adentro de sí. Un sentimiento que no puede aflorar cuando estudian, trabajan, diseñan edificios o leen las noticias del día sentados y apacibles en la Plaza de Armas.

Los jueves es otra cosa. Los sones del blue "She's" o el "Sweet Georgia Brown" o "Let's do it" transmiten esa vida que ha dejado de ser monótona y que vibrante suena acompasada hasta que la noche ya ha avanzado bastante.

Alternándose de a cuatro (piano, batería, guitarra y bajo), más la cantante Pepita Munita, conforman el "Real Jazz Quartet", un conjunto para oír, ver y conocer. Tocan por amor al jazz... y eso es lo que entregan al espectador.

SOLO CINE

A. ALESSANDRI. Alameda 2879 (96848). Desde las 11.30 horas. "¿Qué?" y Un supermacho llamado bestia. (21) $ 20.
ASTOR. Huérfanos y Estado. (392112). Desde las 11 horas. Deseo mortal (21) $ 30.
BANDERA. Bandera 76 (714403). Desde las 11.30 horas. Duelo de campeones. (Men.) $ 35.
CALIFORNIA. Irarrázaval 1568 (230976). 17, 19.15 y 22 horas. Cuentos para después de cenar (21). $ 40.
CAPRI. Monjitas 825 (392414). Desde las 10 horas. El destructor y El amor humano (21) $ 20.
CENTRAL. Huérfanos 930 (33555). Desde las 11 horas. Todo vale. (18) $ 35.
CERVANTES. M. Cousiño 134. (381894). Desde las 11 horas. Me importa un rábano (18) $ 35.
CHILE. Recoleta 2104 (778176). Desde las 14 horas. El corazón de la tierra y Viva Knievel (Men.) $ 18.
CINELANDIA. Puente 540 (67532). Desde las 13 horas. El último Mandingo y Manicomio sobre ruedas (21) $ 20.
CINEMA UNO. Merced 772. (397946). Desde las 11 Hrs. "Me he de comer esa tuna" (Men.) $ 30
CONTINENTAL. Av. Bulnes 57 (60735). Desde las 13 horas. La verdadera historia de Bruce Lee y Dos angeles de cuidado (Men.) $ 25.
CITY. Agustinas 1022 (66687) Desde las 11 hrs. "Demasiado joven para morir" y "El etrusco sigue matando" (21) $ 25
DUCAL. Agustinas 777 (35375) Desde las 11 hrs. "Un instante, una vida" (14) $ 40
EL GOLF. Apoquindo 3364 (287992) 16, 19 y 22 hrs. "Cara a cara" (18) $ 40
ESPAÑA. Estado y Huérfanos. (398488) Desde las 11 hrs. "Cara a cara" (18) $ 40
FLORIDA. Estado 226 (34289) Desde las 11 hrs. "Cuentos para después de cenar" (21) $ 30
GRAN PALACE. Huérfanos 1178 (60082) 14, 16.05, 18.15 y 20.45. "Grupo de familia" (21) $ 35
HUELEN. Huérfanos 779 (31603) Desde las 11 hrs. "Aventuras de la vida real" men) $ 30
HUERFANOS. Huérfanos 930 (36707) Desde las 11 hrs. "Los cañones de San Sebastián" (14) $ 35
IMPERIO. Estado 215 (397960). Desde las 11 Hrs. "Escándalo" (21) $ 35
KING. Huérfanos 840 (32838) Desde las 10 hrs. "Una chica y un señor" (21) $ 30
LAS CONDES. Apoquindo y Noruega (484067) 16, 19 y 22 hrs. "Un instante, una vida" (14) $ 40
LAS LILAS. E. Yañez y J. de Dios V. (43116) 16.30, 19.15 y 22 Hrs. "Grupo de familia-- (21) $ 40
LIBERTAD. Vivaceta 1598 (773454). Desde las 14 Hrs. "Invasión infernal" y "Con rabia en los ojos" (18) $ 15.
LIDO. Huérfanos 680 (30797) Desde las 11 hrs "Un día muy particular" (21) $ 40
LUXOR. Bandera 236 (84688) Desde las 11 hrs. "Los amantes de Venecia" y "El Exorcista II" (21) $ 25
MAIPO. San Pablo 4251 (731982). Desde las 14 Hrs. "Los cuatro del Ave María" y "Dos misioneros rebeldes" (18) $ 15
MAIPU. Maipú (571530). Descanso
MAYO. Monjitas 879 (301201) Desde las 10 hrs. "Demasiado joven para morir" y "El etrusco sigue matando" (21) $ 25
METRO. Bandera 141 (61570) Desde las 13 hrs. "Dos pícaros con suerte" (18) $ 35
MONACO. A. Prat y 10 de Julio (382845). Desde las 13 Hrs. "Maliciosamente erótico", "Dedos de acero" y "Los audaces" (21) $ 15
NILO. Monjitas 879 (391201) Desde las 10 hrs. "La viuda virgen" y "El pecado se sirve caliente" (21) $ 25
ORIENTE. P. de Valdivia 099 (41345) 16, 19 y 22 hrs. "Todo vale" (18) $ 40
PACIFICO. Huérfanos 1147 (62921) Desde las 11.30 hrs. "La verdadera historia de Bruce Lee" y "Dos ángeles de cuidado" (men) $ 25
PEDRO DE VALDIVIA. P. de Valdivia 1719 (238546) 16.30, 19 y 22 hrs. "Dos pícaros con suerte" (18) $ 40
PLAZA. Compañía 1068 (84714). Desde las 10 Hrs. "King Kong" (Men.) $ 30
PRAT. San Diego 2119 (50754) Desde las 13 hrs. "El expreso de Chicago" y "Ben Hur" (men) $ 20.
PROVIDENCIA. M. Montt 032 (42867) 16, 19 y 21.45 hrs. "Equus" (18) $ 40
REAL. Compañía 1040 (65555) Desde las 11 hrs. "Cuidado con el descoronte" (21) $ 35
REX. Huérfanos 735 (41143) Desde las 11 hrs. "Equus" (18) $ 40
RIO. Monjitas 743 (33550) Desde las 11 hrs. "Rocky" y "Ben Hur" (men) $ 25.
RITZ. San Antonio 50 (380613) Desde las 11 hrs. "Si Don Juan fuese mujer" y "Las píldoras" (21) $ 18.
ROXY. Huérfanos 1055 (80809) Desde las 10 hrs. "La profesora de lenguas" y "Las aventuras secretas de un vendedor" (21) $ 25.
SANTA LUCIA. Alameda y San Isidro (36666) 15, 18.30 y 21.15. hrs. "El príncipe y el mendigo" (men) $ 40.
TOESCA. Huérfanos 1313 (711562). Desde las 14 Hrs. "La espada en la piedra" (Men.) $ 25 Cine Arte. 21.15 Hrs. "El rostro" (18) $ 30 y $ 20
VICTORIA. Huérfanos 827 (30021) Desde las 10.30 hrs. "La profesora de ciencias naturales (21) $ 30.
WINDSOR. Moneda 1025. (59761) Desde las 11 hrs. "La guerra de las galaxias" (men) $ 40
YORK. Ahumada 166 (66687). Desde las 11 hrs. "La nueva cigarra" (18) $ 25

moda

El Romántico Mundo de las Adolescentes

Un conjunto con múltiples ventajas

Por Paola Berti

Roma

CRONIGRAMA

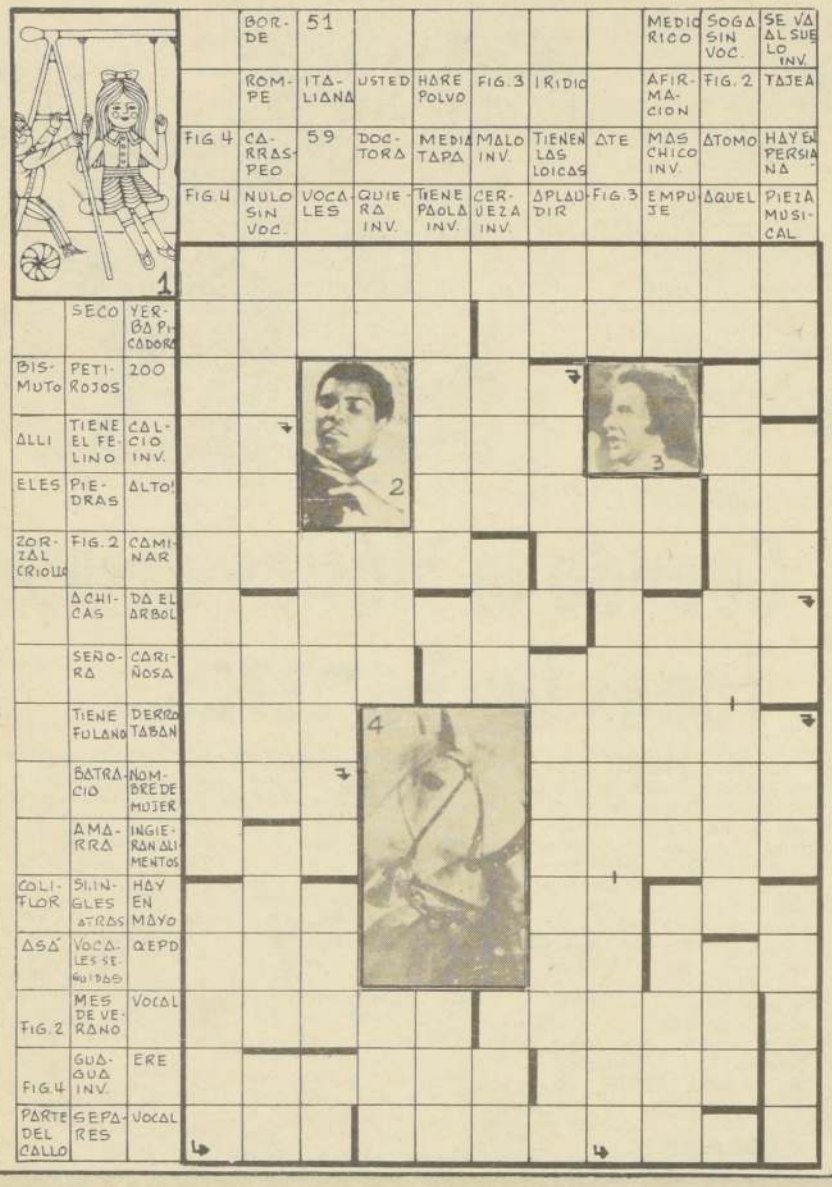

HOROSCOPO

Yolanda Sultana Halabí

Jueves 11 de Mayo de 1978

ARIES (21 marzo 20 abril)

SALUD: Dele importancia a las diversiones sanas. DINERO: Controle estrictamente los gastos en esa reunión. AMOR: Deje de lado sus actitudes controvertidas.

TAURO (21 abril 20 mayo)

SALUD: Tiene usted la fortaleza de un gladiador. DINERO: Aquí está flaqueando por sus aficiones de pachá. AMOR: No piense que es usted la única persona en el mundo.

GEMINIS (21 mayo 20 junio)

SALUD: Para su tranquilidad, sigue la buena racha. DINERO: Saldrá perjudicado en la distribución de honorarios. AMOR: Su intransigencia no admite ningún arreglo.

CANCER (21 junio 20 julio)

SALUD: Despójese de sus costumbres nocturnas. DINERO: Buena estrella: ascenso en el trabajo. AMOR: Comparta penas y alegrías con su pareja.

LEO (21 julio 21 agosto)

SALUD: Está en condiciones de hacer mucho ejercicio. DINERO: Mídase en sus inversiones mercantiles. AMOR: Sus familiares lo están necesitando mucho más.

VIRGO (22 agosto 20 septiembre)

SALUD: Está hoy en posesión de todas sus facultades. DINERO: Lo que está escaso, se dosifica, y usted no lo hace. AMOR: Está reaccionando en forma muy egoista.

LIBRA (21 septiembre 20 octubre)

SALUD: No puede actuar con el ímpetu que usan los jóvenes. DINERO: Se avecina un provechoso viaje de negocios. AMOR: Ahora sí que necesita mantenerse a la defensiva.

ESCORPION (21 octubre 21 noviembre)

SALUD: Durante el día desaparecerán esas dolencias. DINERO: Busque urgente un trabajo paralelo. AMOR: Se verá forzado a recuperar su imagen.

SAGITARIO 22 de Noviembre 21 de Diciembre

SALUD: Necesita prodigarse, pero sabiamente. DINERO: Recibirá una inesperada remesa de efectivo. AMOR: Hay alguien que piensa ansiosamente en usted.

CAPRICORNIO (22 diciembre 20 enero)

SALUD: Los años no pasan en vano. Dosifique energías. DINERO: Puede probar algunas transacciones menores. AMOR: Está a punto de caer definitivamente en sus redes.

ACUARIO (21 enero 19 febrero)

SALUD: La tranquilidad le hará bien esta noche. DINERO: La invitación recibida le demandará gastos subidos. AMOR: No es lugar adecuado para buscar una pareja.

PISCIS (20 febrero 20 marzo)

SALUD: Está necesitando con urgencia un tónico muscular. DINERO: Jornada adecuada para realizar compras domésticas. AMOR: Hace bien en intentar un acercamiento.

Una blusa romántica, un jumper escocés pueden representar para las más jóvenes el vestuario típico importante para días de fiestas.

La moda de las adolescentes no se diferencia mucho de la de otras mujeres, pero tiene la ventaja del toque imprescindible de romanticismo, un tono de ternura y discreción. Las jovencitas aman los colores, pero en especial la mezcla de telas y colores.

El estilo es rústico, aun cuando el modelo pretenda ser elegante. El caso de jumper escocés y la blusa de raso brillante sintético son prueba suficiente de todo lo que estamos diciendo.

El conjunto posee además, una gran ventaja. Las piezas que lo integran pueden separarse, tanto que la blusa podrá lucirse con un par de jeans o una falda floreada —hoy tan de moda— y el jumper adoptarse en invierno con un pulóver y en verano como simple solera.

Las posibilidades son casi infinitas. Los cambios e intercambios se permiten todos. Las desarmonías se admiten, más aún se sugieren. Tal el aspecto más característico de la moda de las adolescentes, que surge no sólo de la creación, sino también, con mayor sencillez, es inventada por las mismas protagonistas. Se crea y se establece entre ellas, a su nivel, como auténtica invención, elaboración de ciertos elementos especiales. El conjunto es así creado y recreado con plena satisfacción de todo el mundo.

La moda de las adolescentes se vale por lo tanto de elementos ya existentes; se luce todo lo que se tiene a mano, pero de manera diversa, insólita, divertida.

El elemento clave es la alegría y la palabra de orden "libertad". ANSA

Servicios a la Comunidad

Farmacias de Turno

SEMANA DEL 6 AL 13 DE MAYO

1er. SECTOR : ISMAEL VALDES VERGARA — SANTA LUCIA— ALAMEDA— TEATINOS. GRUPO "A". BITRAN Nº 1, General Mackenna 1178; FARRU-PORTAL, Portal Bulnes 495. GRUPO "B". FRANCIA, Morandé 939, EMPART Nº 1, Agustinas 1191; AHUMADA, Ahumada 301.

2º SECTOR: TEATINOS — BALMACEDA— ALAMEDA— COMUNAS: QUINTA NORMAL Y PUDAHUEL. GRUPO "A". COLON, San Pablo 3310; LABRIN, Rosas 2002; BELGICA, Mapocho 6106; LOURDES, San Pablo 4295. GRUPO "B" FOSTER, San Pablo 2808; CUMMING, Agustinas 2299; MARAMBIO, J. Perez 4601; ÑAVIDAD, Miguel de Atero 2624; LA ESTRELLA, San Pablo 8735.

3º SECTOR: ALAMEDA— SAN DIEGO— ZANJON DE LA AGUADA — POBL. LOS NOGALES— COMUNA MAIPU. GRUPO "A". REPUBLICA, Alameda 2298; RONDIZZONI, Rondizzoni 2398; MELENDEZ, Buzeta 470; LIBERTADOR, Alameda 4599; BELGO-CHILENA, Nicasio Retamales 202; NAZER, Meiggs 31. GRUPO "B". PRINCIPAL, 5 de Abril 148; DEL INDIO Nº 3, Matucana 2-C; IMPERIAL, Bascuñán 699; CARRERA, Los Pingüinos 4294; SAN JORGE, Unión Americana 24.

4º SECTOR: ALAMEDA — FRANKLIN — SAN DIEGO— BUSTAMANTE.— GRUPO "A". VICUÑA MACKENNA, Vicuña Mackenna 490; IVON, Avda. Matta 1538; CONCEPCION, San Diego 1126. GRUPO "B". AMERICA, Arturo Prat 1403; CIROZ, Franklin 1070; RENCORET, Avda. Matta 350; LIRA, Lira 49.

5º SECTOR: PROVIDENCIA — VITACURA— APOQUINDO— LAS CONDES— BILBAO. GRUPO "A". LOS LEONES, Providencia 2374; LEGUIA, Leguia Norte 210; KENT, Vitacura 3829; VITACURA, Vitacura 5342; TOMAS MORO, Alonso de Córdova 1030. GRUPO "B". MANUEL MONTT, Manuel Montt 30; CRUZ DEL SUR Nº 2, Apoquindo 6272; MODERNA, Los Conquistadores 2242; LO CURRO, Luis Pasteur 6581.

6º SECTOR: IRARRAZAVAL— BILBAO— BUSTAMANTE— LA REINA— MACUL. GRUPO "A". SAN JORGE, Pedro de Valdivia 2883, PUCARA, Pucará 4251; MODELO, Egaña 716; POCURO, Bilbao 2707; KREBS-ÑUÑOA, Irarrázaval 2594; SAN FRANCISCO, San Luis 6118. GRUPO "B" CARRILLO, Irarrázaval 1280; LORELEY, Echeñique 6435; SANTA JULIA, Irarrázaval 3800; JAIME EYZAGUIRRE, Calle Nueva 2099; VILA, Larraín 7373; VILLA LA REINA, Nueva Larraín 9047.

7º SECTOR: VICUÑA MACKENNA— ZANJON DE LA AGUADA— COMUNAS: SAN MIGUEL— LA CISTERNA — LA GRANJA. GRUPO "A". GRAN AVENIDA, José M. Carrera 5693; JOAO GOULART, Central 0493; NUEVA ECUADOR, Ecuador 899; FABIOLA, Manuela Errázuriz 4890; DIECISIETE Y MEDIO, Vicuña Mackenna 8430; SIERRA BELLA, Sierra Bella 2352 GRUPO "B". UNDA, Gran Avenida 9017; PARIS, Departamental 357; SANTA OLGA, Adolfo López Mateo 02403; LA GRANJA, Santa Rosa 7949; LA BANDERA, Vicuña Mackenna, 1040, La Cisterna; CARDENAL CARO, Central 6002.

8º SECTOR: SANTA MARIA— COMUNAS: RENCA— CONCHALI— QUILICURA. GRUPO "A". SIMON, Independencia 895; PIO NONO, Pío Nono 201; SANTA MONICA, VIVACETA 690; VAISMAN, Recoleta 2110. GRUPO "B". COLON, Diego Silva 1232; O'HERENS, Independencia 3527; GATICA, Pasaje Tolosa 5644; SAN PEDRO, La Pincoya 85.

FARMACIAS DE URGENCIA: AHUMADA: Portugal 155; FARRU: Pedro de Valdivia 87; LAS AZALEAS: Las Condes 8400; COVENTRY: Irarrázaval 4818; ASTOR: Huérfanos 896; ABC Nº 1: VITACURA 3920; ABC Nº 2: INDEPENDENCIA 1175; ABC Nº 5: Alameda Nº 3333; y UNIVERSO: Apoquindo 5879.

NOTA: El horario de atención de las farmacias de turno se inicia a las 8 horas y termina a la 1 de la mañana para el Grupo "A" y a las 22 horas para el Grupo "B" todos los días.

TELEFONOS DE URGENCIA

MATERNIDADES

JOSE JOAQUIN AGUIRRE 375051.
CARABINEROS 256333
FELIX BULNES 732606.
DEL SALVADOR 741147
CATOLICA 3924
CAROLINA FREIRE 846006
CLINICA CENTRAL 392949
SARA MONCADA 253042
VICTORIA ROUSSEAU 43366

BOMBAS

ALARMAS DE INCENDIO 61171 y 60141.
LA CISTERNA 58122
CONCHALI 370793.
MAIPU 573889
ÑUÑOA 40052
PUDAHUEL 732020
QUINTA NORMAL 73228
SAN MIGUEL 53020
LA GRANJA 583414

RADIOPATRULLAS

CARABINEROS 62261
INVESTIGACIONES 82211

VARIOS

CHILECTRA: 370051
AGUA POTABLE: 50276
GASCO: 93067-91854
BUSQUEDA FACH 571722
SOCORRO ANDINO: 94764

Autorizada por Decreto Supremo Nº 2296 de fecha 27/XI/68 y modificado por Decreto Supremo Nº 2026 del 24/XI/69 y Resolución Nº 135 del 27/VIII/70 de la misma Superintendencia de Sociedades Anónimas.

Capital autorizado	$ 2.000.-
Capital suscrito	1.183.-
Capital pagado	1.183.-
Fondos y Reserves	17.585.862.-

TEXTIL HORIZONTE S.A.

BALANCE GENERAL AL 31/12/77 (PERIODO 12 MESES)

CUENTAS DEL PATRIMONIO

GRUPOS Y CONCEPTOS	PARCIALES	TOTALES
1 ACTIVO		
11 CIRCULANTE		12.058.526.-
111 Financiero	7.036.925.-	
112 Existencias	5.021.601.-	
12 FIJO		20.362.005.-
121 Físico	20.362.005.-	
122 Financiero	-	
TOTAL ACTIVO:		$ 32.420.531.-

GRUPOS Y CONCEPTOS	PARCIALES	TOTALES
2 PASIVO		
21 CIRCULANTE		16.448.946.-
211 Obligaciones corto plazo	15.143.416.-	
212 Provisiones Corto Plazo	1.305.530.-	
22 LARGO PLAZO		1.968.775.-
23 CAPITAL Y RESERVAS		17.587.045.-
24 RESULTADOS DEL EJERCICIO		-(3.584.235.-)
TOTAL PASIVO :		$ 32.420.531.-

CUENTAS DE ORDEN

	PARCIALES	TOTALES		PARCIALES	TOTALES
3 ORDEN DEBE			ORDEN HABER		

CUENTAS DE RESULTADO

5	RESULTADOS OPERACIONALES	
51	Ingresos de Explotación	$ 18.255.821.-
52	Menos Costo de la Función Explotación	- 17.440.089.-
	RESULTADO BRUTO	815.732.-
56	Menos Costo de la Función Ventas	- 141.900.-
57	Menos Costo de la Función Administrativa	- 1.888.829.-
	RESULTADO OPERACIONAL	- 1.214.997.-
6	RESULTADOS NO OPERACIONALES	
61	Más Ingresos fuera de explotación	371.922.-
62	Menos Egresos fuera de explotación	- 1.581.354.-
	RESULTADO ANTES DE CORRECCION MONETARIA.-	- 2.424.429.-
	Menos Corrección Monetaria	- 1.159.806.-
24	RESULTADOS DEL EJERCICIO	
	PERDIDA DEL EJERCICIO	- $ 3.584.235.-

NOTAS EXPLICATIVAS SOBRE EL BALANCE

NOTA Nº 1.- Los Estados Financieros han sido presentados, de acuerdo a la Circular Nº 1298 del 31/12/75 de la Superintendencia de Compañías de Seguros, Sociedades Anónimas y Bolsas de Comercio.

NOTA Nº 2.- Las existencias al final del ejercicio se revalorizaron de acuerdo a las disposiciones del artículo 41 del D.L. 824.-

NOTA Nº 3.- De acuerdo a lo dispuesto en el Art. 41 del D.L. 824 se procedió a revalorizar el Capital Propio en la suma de $ 7.036.249.- Asimismo, los Activos y Pasivos No Monetarios, de acuerdo al siguiente detalle:

Cargo por Revalorización del Capital Propio	$ 7.036.249.-	
Cargo por Corrección Monetaria Pasivo Circulante	3.216.687.-	$ 10.252.936.-
Menos Abono por C.Monetaria Activo Circulante Financiero	141.112.-	
Menos Abono por C. Monetaria " " Existencias	79.208.-	
Menos Abono por C. Monetaria " Fijo Físico	8.872.810.-	9.093.130.-
SALDO DEUDOR DE LA CUENTA CORRECCION MONETARIA		$ 1.159.806.-

NOTA Nº 4.- Las amortizaciones de los bienes del Activo Inmovilizado, se efectuaron de acuerdo a la vida útil de los bienes.-

NOTA Nº 5.- Durante el ejercicio no hubo transferencia de acciones.

GUILLERMO RIVAS GONZALEZ
C.C. Nº 4311 Licencia Nº 806150

RENE SUBELMAN PELL
GERENTE GENERAL

CERTIFICADO DE LOS INSPECTORES DE CUENTAS

Certificamos haber revisado el presente Balance, encontrando sus saldos conforme con las Cuentas del Libro Mayor.

SAMUEL WURGAFT FELDMAN
Inspector de Cuentas

EXEQUIEL FISCHER POSMANTIER
Inspector de Cuentas

SANTIAGO, de Mayo de 1978.-

La marejada ocasionó grandes olas en el litoral norte, y obligó a cerrar el puerto de Valparaíso a las embarcaciones menores.

Fuerte Ma y Tempo

Una fuerte marejada con olas de 4 a 6 metros de altura sentir en las pasadas 24 horas en todo el litoral norte, antecedentes llegados desde Antofagasta a la Dirección toral.

Desde ese puerto se informó que a pesar de la violencia olas no se han registrado afortunadamente daños en las turas portuarias e instalaciones ubicadas en la costa.

PUERTO CERRADO

Por otra parte, la densa neblina que se ha presentado zona desde hace varios días, obligó a las autoridades mar cerrar el puerto de Valparaíso al tráfico de embarcacio nores, como una medida de precaución, tendiente a evi cidentes.

Es un paraíso turístico

En Juan Fernández se Quejan de Satisfechos

Valparaíso

Una conferencia de prensa sobre su visita a la Isla Juan Fernández dio el gobernador provincial de Valparaíso, capitán de navío Mario Gorziglia Vargas, en la que manifestó que en el archipiélago no hay problemas álgidos, ya que los existentes tienen una solución. La isla, que cuenta con cuatro siglos de vida y una población de sólo 500 habitantes dedicados a la pesca, está afectada por un racionamiento de luz eléctrica a alto costo, debido al deficiente estado de sus generadores.

Por otra parte, el gobernador señaló que se ha designado un interventor en la Cooperativa de Pescadores, para aclarar la situación por la que ésta atraviesa.

Refiriéndose a las grandes posibilidades turísticas de la isla, dijo que los limitados medios de movilización hasta ese sector de nuestro territorio nacional, impiden el aumento de los visitantes, ya que existen hoteles de primera clase, como "El Pangal", de ambiente exótico de Blanca Luz Brum. Asimismo, CONAF ha estado realizando en forma contínua, la conversión de Juan Fernández en un jardín turístico, con sendas de acceso a los puntos de mayor interés. Solamente hay una escuela básica para 130 niños, a cargo de 6 profesores, la que funciona en un local poco apropiado, en un ex frigorífico y que a la vez es el centro educacional y cultural de la isla "Robinson Crusoe".

También existe un gimnasio cubierto, cuyas amplias actividades deportivas comenzarán a funcionar bajo la Dirección Regional de Deportes.

Finalmente, el comandante Gorziglia destacó la abnegada labor realizada por el centro de madres de esa localidad y dio a conocer que las dificultades a que se enfrentan los pobladores del sector son muy inferiores a las que afectan a la población de la parte alta de Valparaíso. Afirmó que se entablará un plan de acción necesario para elevar el nivel de progreso de sus habitantes.

Resolución de Autorización de existencia N° 326-C del 30/10/76
Resolución reforma de estatutos # 183-S de 8/11/77.

ESTADOS FINANCIEROS Y ECONOMICOS

laboratorios davis s.a.i.c.

Directorio:
Presidente: Laurence Smith E.
Directores: Michael Westcott Mc
Jorge McKay H.
Igor Stancic-Rokotov
Osvaldo Pérez Campi

BALANCE GENERAL AL 31 DE DICIEMBRE DE 1977

--A C T I V O--	Notas	$
CIRCULANTE		
Caja y bancos		788.495
Instrumentos financieros de fácil liquidación (incluye CEPAC US$26.000)	1d y 2	6.212.160
Cuentas por cobrar:		
Clientes (incluyendo $10.051.839 documentados y neto de estimación para incobrables $80.000)		20.853.192
Impuestos anticipados (neto de provisión para impuesto a la renta $514.399)		1.002.162
Otras cuentas por cobrar		1.712.998
Total cuentas por cobrar		23.568.352
Existencias	1b y 2	
Productos terminados		4.354.392
Productos en proceso		360.683
Materias primas y materiales		19.976.683
Total existencias		24.691.758
Gastos anticipados		66.826
TOTAL ACTIVO CIRCULANTE		55.327.591
FIJO	1c y 2	
Inmuebles		33.649.743
Maquinarias y equipos		10.572.486
Vehículos		1.080.271
Obras en ejecución		1.369.934
		46.672.434
Menos: Depreciación acumulada (del ejercicio $1.518.707)		4.303.966
NETO		42.368.468
Inversión plan habitacional y otros derechos	3	1.324.919
TOTAL ACTIVO FIJO		43.693.387
TOTAL ACTIVO		99.020.978

--P A S I V O--	Notas	$
CIRCULANTE		
Cuentas por pagar:		
Proveedores (incluyendo $4.355.370 documentados)		10.217.062
Préstamos financieros	2	1.846.093
Impuestos retenidos		608.325
Regalías		946.895
Remuneraciones y leyes sociales ..		635.266
Otras cuentas por pagar		1.388.626
Total cuentas por pagar		15.642.267
Provisiones varias		893.037
TOTAL PASIVO CIRCULANTE		16.535.304
A LARGO PLAZO		
Indemnizaciones por años de servicio	1e y 2	10.000.662
Préstamos financieros	2 y 7	1.273.673
TOTAL PASIVO A LARGO PLAZO		11.274.335
PATRIMONIO		
Capital:		
Autorizado dividido en 2.000.000 de acciones de un valor nominal de $50 cada una	4	100.000.000
Menos acciones suscritas y no pagadas		92.150.000
Capital pagado neto		7.850.000
Reservas:		
Legal		317.645
Revaluaciones	2 y 5	62.123.312
Otras	6	238.300
Total capital y reservas		70.529.257
Ganancia del período		682.082
TOTAL PATRIMONIO		71.211.339
TOTAL PASIVO		99.020.978

NOTAS A LOS ESTADOS FINANCIEROS

1. PRACTICAS CONTABLES

a) Corrección monetaria

Los activos y pasivos al cierre del ejercicio el capital propio son actualizados de acuerdo a las di siciones legales vigentes.

Los saldos de las cuentas de resultado, con cepción de depreciaciones y corrección monetaria, rep tan la acumulación de valores correspondientes a los bilizados en el momento de efectuarse las respectivas sacciones.

La depreciación es calculada sobre los saldos tos de los activos fijos previamente actualizados.

La cuenta corrección monetaria representa el resultante de la actualización de las cuentas del balan general.

b) Valuación de existencias

Las existencias son valuadas a su costo direc de producción o a su costo de adquisición, según corre da, actualizado de acuerdo con las disposiciones legal vigentes y no exceden su valor de mercado.

c) Activo fijo y depreciaciones

El activo fijo neto, previa actualización, e preciado en base al método lineal y de acuerdo con los de vida útil restantes de los bienes, excepto el equip computacional que es depreciado aceleradamente en un cio de su vida útil.

d) Moneda extranjera

Los activos y pasivos en moneda extranjera se presan a los tipos de cambio apropiados vigentes al c del ejercicio.

e) Indemnizaciones por años de servicio

Las indemnizaciones por años de servicio que Sociedad debe pagar a los trabajadores de acuerdo con convenios suscritos, es provisionada anualmente junto la actualización de la contingencia devengada al comie del ejercicio.

2. CORRECCION MONETARIA

El detalle del débito neto de la corrección m taría cargado a resultado, producto de la actualizació las cuentas del balance general, es el siguiente:

	---------- $ ----------	
Créditos a corrección monetaria:		
Impuestos anticipados	449.948	
Otros activos	513.438	
Existencias	4.255.422	
Activo fijo	7.848.278	13.067.
Débitos a corrección monetaria:		
Capital propio	13.061.297	
Préstamos financieros y otros pasivos	1.280.115	
Indemnización por años de servicio	2.994.500	17.335.
Débito neto		4.268.

3. INVERSION PLAN HABITACIONAL

Los fondos provenientes del impuesto plan habi cional han sido utilizados en la adquisición de vivienda y en préstamos al personal para dicho propósito, de mon no significativo. De acuerdo con las disposiciones leg les vigentes, las viviendas sólo podrán ser vendidas a bajadores o ex-trabajadores de la empresa, en cuyo caso Sociedad perderá el dominio sobre los fondos provenient de la eventual venta.

4. AUMENTO DE CAPITAL

Con fecha 8 de noviembre de 1977 la Superint dencia de Sociedades Anónimas aprobó un aumento de ca social de $8.750.000 a $100.000.000 aprobado por la J Extraordinaria de Accionistas en su sesión del 17 de de 1977.

(Concluye e

El Cronista

...ada en el Norte ...s en el Sur

...mismo, debido al mismo fenómeno, las ...ades de pesca en las diversas caletas del ... de la V Región se vieron afectadas, ya ...s embarcaciones no pudieron salir mar ... por el espeso banco de niebla.

AISLADAS LOCALIDADES DEL SUR

...ticias procedentes de Coyhaique informan ...stán totalmente interrumpidos desde hace ...ras los caminos de esta localidad a Coy... Alto y desde esa ruta internacional a ...doro Rivadavia, debido a la destrucción ...uente "Coyhaique" por la crecida del río ..., según informaron las autoridades de la ...

Las intensas lluvias que azotan el extremo sur del país desde hace tres días ocasionaron un rápido aumento en el cauce del río que arrasó con la débil estructura del paso. Asimismo, a consecuencia del barro, los caminos están intransitables para toda clase de vehículos, permitiéndo sólo el desplazamiento a caballo.

Por otro lado, se informó que la crecida del río Maniguales, en la zona de Aysen, dejó aislado el sector "Viviana" e interrumpida la ruta que une Puerto Aysen con Maniguales.

Autoridades locales se encuentran en estos momentos en el terreno mismo con personal de Vialidad para restablecer el tránsito por algunas de estas vías, y prevenir posibles accidentes.

Se encenderá el 21 de Mayo

Llama Eterna en Monumento a los Héroes

Valparaíso

En conferencia de prensa el jefe de Relaciones Públicas de la Primera Zona Naval, capitán de corbeta, Dimitri León, informó que el día 21 de Mayo, será inaugurada una llama eterna en el monumento a los Héroes de Iquique, ubicada en la Plaza Sotomayor de este puerto.

El hecho es organizado por la Armada y la DIGEDER, trayéndose la llama desde la casa de Arturo Prat en Ninhue, en la Hacienda de San Agustín del Puñual (al este de Chillán) mediante un sistema de postas, en las que participarán personas de todas las instituciones y sectores de las fuerzas vivas del país, siendo portada en su último tramo por un cadete naval, el que entregará la antorcha al comandante en jefe de la Primera Zona Naval e Intendente Regional, vicealmirante Arturo Troncoso Daroch. Finalmente éste hará entrega de la tea al Comandante en Jefe de la Armada y miembro de la Junta de Gobierno, Almirante José Toribio Merino, quien encenderá la llama eterna, junto a la antorcha, se colocará una lápida de mármol de carrara de un metro ochenta y ocho por un metro diez de ancho en la que rezará la siguiente inscripción: "Esta llama simboliza el espíritu de Prat y el de los héroes que ofrendaron sus vidas por la grandeza de Chile. Que su resplandor te haga meditar y sentir orgullo de ser chileno".

Con ello se simbolizará, ante el próximo centenario de la magna fecha del combate de Iquique, el espíritu de Prat. Por otra parte, este acontecimiento será un puente de unión entre los chilenos, el encauzamiento de los intereses marítimos y la soberanía nacional.

La llama eterna, y las instalaciones que ella requiere son colocadas por la Compañía de Gas de Valparaíso, en forma totalmente gratuita.

laboratorios davis s.a.i.c. (Conclusión)

ESTADO DE RESULTADO POR EL PERIODO DE SEIS MESES TERMINADO EL 31/DIC/1977	Notas	$
VENTAS		45.941.998
COSTO DE VENTAS		19.639.290
GANANCIA BRUTA		26.302.708
GASTOS OPERACIONALES		
Ventas		5.012.269
Publicidad y regalías		8.244.409
Administración		8.138.163
Indemnización por años de servicio	1e	541.350
Total gastos operacionales		21.936.191
GANANCIA OPERACIONAL		4.366.517
OTROS INGRESOS (GASTOS)		
Gastos financieros		(519.733)
Intereses ganados		2.595.136
Pérdida en venta activo fijo		(976.613)
Otros ingresos (gastos) - neto		1.098.790
GANANCIA ANTES DE CORRECCION MONETARIA E IMPUESTO A LA RENTA		5.465.307
CORRECCION MONETARIA - PERDIDA	1a y 2	4.268.826
GANANCIA ANTES DE IMPUESTO A LA RENTA		1.196.481
IMPUESTO A LA RENTA		514.399
GANANCIA NETA		682.082

5. GANANCIA EJERCICIO ANTERIOR

La ganancia del ejercicio anterior fue distribuida de la siguiente forma:

	--- $ ---
Absorción pérdidas acumuladas	1.967.111
Reserva legal	317.645
Reserva futuros dividendos	238.235
Reserva para eventualidades	238.235
Total ganancia ejercicio anterior	2.761.226

6. DISTRIBUCION DE DIVIDENDOS

En sesión del 31 de octubre de 1977 la Junta Ordinaria de Accionistas acordó distribuir con cargo a la reserva para futuros dividendos, un dividendo de $0,3034 por acción ($238.170). El pago del dividendo mencionado se efectuó en diciembre de 1977.

7. PRESTAMOS FINANCIEROS

Esta obligación corresponde a un crédito para importación de maquinaria (DM 84.698), más gastos de importación (US$5.222), con los siguientes vencimientos:

	DM	US$	-- $ --
1979	16.940	1.044	254.781
1980	33.879	2.089	509.446
1981	33.879	2.089	509.446
	84.698	5.222	1.273.673

Este crédito devenga un interés variable, no superior a la tasa LIBOR en DM para 6 meses más un 4,75% de interés anual, pagadero semestralmente.

8. GANANCIA DEL EJERCICIO

De acuerdo a la reglamentación vigente, una cuota no inferior al 5% de la ganancia del ejercicio se debe destinar al fondo de Reserva Legal.

9. TRANSACCIONES DE ACCIONES

Durante el ejercicio terminado el 31 de diciembre de 1977, no hubo transacciones de acciones.

Henry P. Marfull López
Gerente Administrativo
C.C. 24946 - Lic.817921

Osvaldo Pérez Campino
Gerente General

CERTIFICADO DE LOS INSPECTORES DE CUENTAS

Hemos examinado los estados financieros al 31 de diciembre de 1977 de Laboratorios Davis S.A.I.C. encontrando los saldos conforme con los registros contables.

ANTHONY WESTCOTT MCKAY

ENRIQUE PUGA CONCHA

Inspectores de Cuentas

OPINION DE LOS AUDITORES

A los señores Presidente y Directores
Laboratorios Davis S.A.I.C.

Hemos examinado el balance general de Laboratorios Davis S.A.I.C. al 31 de diciembre de 1977 y el estado de resultado por el período de seis meses terminado en esa fecha. Nuestro examen se efectuó de acuerdo con normas de auditoría generalmente aceptadas, incluyendo por lo tanto comprobaciones parciales de los registros de contabilidad y otros procedimientos de auditoría, en la forma y extensión que consideramos necesarias en las circunstancias.

La aplicación de la corrección monetaria mencionada en Nota 1a), reconoce en cierta medida los efectos de los cambios en el poder adquisitivo del peso. Creemos que tales cambios han sido importantes y afectan el significado de los estados financieros y su comparación con los de años anteriores. Dichos estados deben ser considerados teniendo en cuenta estas circunstancias.

En nuestra opinión, los mencionados estados financieros presentan razonablemente la situación financiera de Laboratorios Davis S.A.I.C. al 31 de diciembre de 1977 y el resultado de sus operaciones por el período de seis meses terminado en esa fecha, de acuerdo con principios de contabilidad generalmente aceptados, aplicados sobre una base uniforme con la del año anterior.

DELOITTE, PLENDER, HASKINS, SELLS & CO.

Santiago, 21 de abril de 1978.

Héctor Monsalve Figueroa
C.C. 11353 - Lic. 809907

AVISO

Se comunica al público que ha llegado al país una nueva partida de cigarrillos, cuyos precios por cajetilla se detallan a continuación:

Salem Box 20,S $ 26,40
Salem Box 10,S $ 13,20
Camel Reg. 20,S $ 25,40
Camel Filter Box 20,S $ 26,40
Camel Filter Box 10,S $ 13,20
Winston Box 20,S $ 26,40
Winston Box 10,S $ 13,20

FRIGOSAM LTDA.
Reg. Import. Nº 4
Resolución Nº 819
del 28/7/1977

PRODUCTOS INDUSTRIALES DE CERAMICA S.A. "PRINCESA"

Junta General Ordinaria de Accionistas

Por acuerdo del Directorio, cítase a los señores Accionistas a Junta General Ordinaria para el día 30 de Mayo de 1978, a las 9 horas en las oficinas de la fábrica, ubicadas en calle Guanaco s/n., Comuna de Conchalí, a fin de pronunciarse sobre lo siguiente:

1) Conocer y aprobar Memoria y Balance Ejercicio 1977.
2) Renovación del Directorio.
3) Designación Inspectores de Cuentas.
4) Cualquier otro punto que no sea materia de Junta Extraordinaria.

El Presidente

Para los efectos de la celebración de la Junta General Ordinaria de Accionistas citada precedentemente, el Registro de Accionistas permanecerá cerrado desde el 25 al 30 de Mayo de 1978, ambas fechas inclusive.

El Gerente

El Tiempo

Con nubosidad parcial, variando a despejado, estará el tiempo hoy en Santiago. Las extremas probables serán: 6° la mínima y 22° la máxima. Las extremas de ayer fueron: 4,7° la mínima a las 6.30 y 24.7° la máxima a las 15.30

El Cronista

AÑO III — Nº 971

El Dólar

El precio del dólar fue ayer de $ 31,18 y el de hoy será de $ 31,20. El valor de la Unidad de Fomento de ayer fue de $ 515,25 y el de hoy será de $ 515,67.

Agustinas 1269 — Fono 82222 | Santiago de Chile, Jueves 11 de Mayo de 1978 | Representante Legal: Patricia Guzmán

"Darles amor, mucho amor a los hijos es sólo el comienzo de una misión que jamás termina..."

La Primera Dama de la Nación hace recuerdos...

La Inmensa Responsabilidad de Ser Madre...

"Me encomendé a Dios para que yo pudiera guiar a mis hijos como es debido. Y Dios no me desoyó". La Primera Dama recibe hoy el emocionado afecto de los suyos.

20 NIÑOS de diferentes jardines infantiles visitaron ayer a la Primera Dama. Sus gestos tímidos y nerviosos emocionaron profundamente a la señora Lucía. Le llevaban un hermoso arreglo floral. "Vinimos a verla porque hoy es el "Día de la Madre" señaló Jaimito Fernández, un pequeño de grandes ojos oscuros y de mirada vivaz. La Primera Dama vio reflejado en el gesto de los niños el de sus propios hijos cuando jugaban sobre su falda.

En su despacho, donde flota el aroma de los numerosos bouquets que le han obsequiado, la Primera Dama vuelve sus ojos al pasado y cuenta a "El Cronista":

"Fui madre responsable y bastante abnegada. Dejé mis propios intereses y el desarrollo de mi personalidad guardados mientras crié a mis hijos".

De sonrisa espontánea y voz dulce, los ojos de la Primera Dama se iluminan y enternecen cuando habla de ellos.

"Me casé muy joven y tuve tres hijos seguidos. Mi juventud, y una sobrecarga emocional y de trabajo me hicieron ser un poquitín dura con los primeros, aunque siempre fui amiga de ellos y lo sigo siendo".

¿Fue muy difícil atender al primer hijo?

"En absoluto, a pesar de que no tenía experiencia alguna. Conté con la asistencia de mi madre y aprendí con ella lo que desconocía. Al poco tiempo me pude desenvolver bastante bien. Sólo pasé susto cuando el niño tenía ocho meses y le dio convulsiva".

¿Y con los dos menores?

Con los dos niños últimos la situación fue diferente puesto que tenía más experiencia y los tres mayores estaban ya crecidito. Aparte de eso, aprendí mucho asistiendo a charlas y conferencias para los padres y leí bastante sobre psicología infantil.

"Lo más importante, señala la Primera Dama, es dar mucho amor a los hijos y una responsabilidad de acuerdo a sus años, para que de pequeños sepan desenvolverse. Yo les daba trabajo a mis hijos. Por ejemplo, los mayores iban a comprar; los que seguían, barrían el patio, y la niña, que tenía cinco años, protestaba siempre porque su trabajo de rutina era poner la mesa. Augusto fue muy cooperador y en absoluto machista. Los domingos yo dejaba arreglados a los niños, me iba a misa y él se encargaba de cuidarlos.

¿Está de acuerdo señora Lucía con la idea de que se quiere más a los nietos que a los hijos?

"No. Para mí eso es falso. Una quiere a los nietos de diferente manera que a los hijos. Yo soy terriblemente "guaguatera", adoro a los niños y por ende a mis nietos, pero nunca con el amor que siento por mis hijos. Tengo ocho nietos que me visitan a menudo y juego con ellos pero pienso que si se portan mal es deber de los padres corregirlos. Una tiene la responsabilidad con sus hijos y me siento tan preocupada por ellos como cuando eran pequeños, a pesar que ya tienen sus hogares y su vida propia.

¿Qué representan los niños para usted, señora Lucía?

"Los niños son la esencia de la vida. La mujer se siente totalmente realizada al ser madre, pero si no los tiene puede lograr lo mismo dando amor a otros niños que lo necesitan."

Una conversación breve pero amena y cordial, porque la Primera Dama tiene muchos compromisos. Por diez minutos ella ha sido la madre que crió a cinco hijos, con todo el amor y abnegación que una madre puede brindar a sus pequeños.

CITACIONES

DISTRIBUIDORA Radio Estudio 333 S. A. cita a los Sres. Accionistas a Junta General Ordinaria para el día 25 de mayo de 1978 a las 11 horas en calle Agustinas 853, of. 947. Tabla: 1.— Aprobación acta Anterior. 2.— Aprobación Memoria y Balance. 3.— Elección de Directorio. 4.— Asuntos Varios. Se comunica a los señores Accionistas que el Registro permanecerá cerrado desde el día 22 al 25 de mayo, ambas fechas inclusive. El Presidente.

11-12-13.

CITACION "Sociedad Administradora de Empresas e Inversiones FAS Limitada, Compañía en Comandita por acciones". Cítase a Junta Ordinaria de Accionistas a celebrarse el día 17 de mayo de 1978, a las 18 horas, en Avenida Buzeta Nº 3359 de esta ciudad. Tabla: Memoria y Balance. Junta de Vigilancia. Otras materias de interés común. Cítase a Junta Extraordinaria de Accionistas a celebrarse el mismo día y en el mismo lugar, a continuación de la Junta Ordinaria, con el objeto de tratar del aumento del capital social, de la suma de $100.000 a la suma de 12.500.000 mediante la emisión de 1.240.000 acciones de pago de un valor nominal de $10 cada una. El Registro de Accionistas permanecerá cerrado durante los tres días anteriores a la Junta y el día en que ésta se celebre. La Gestora.

6-11-12

COOPERATIVA Vivienda y Servicios Habitacionales "La Florida" Ltda. cita a Junta General Ordinaria socios, 14 mayo 1978, 9:30 y 10:00 horas, primera y segunda citaciones, General Arriagada 730. Tabla: 1) Lectura Acta anterior; 2) Memoria Consejo Administración; 3) Informe Comité Ejecutivo Pavimentación; 4) Balances Generales 1973, 1974, 1975, 1976, 1977; 5) Elecciones generales Consejo Administración y Junta Vigilancia, 6) Varios A continuación Junta General Extraordinaria Socios. Tabla: 1) Exclusión Socios morosos. 2) Varios. El Consejo de Administración.

11-12

ROBERT Bosch de Chile Equipos y Maquinarias S.A. Junta General extraordinaria de accionistas. Por acuerdo del directorio, cítase a los señores accionistas de "Robert Bosch de Chile, Equipos y Maquinarias S.A.", a Junta General Extraordinaria de Accionistas que se celebrará el día 26 de mayo en curso, a las 17 horas, en las oficinas de la empresa en esta ciudad, calle San Eugenio Nº 68, con el objeto de tratar y resolver sobre las siguientes materias. 1.- Cambiar razón social de "Robert Bosch de Chile, Equipos y Maquinarias S.A." a "Emasa, Equipos y Maquinarias S.A." 2.- Aumentar los cargos de directores de 6 a 7. 3. Cambio de signo monetario de escudos a pesos. 4. Adoptar los artículos transitorios y las resoluciones que sea menester para dar cumplimiento y llevar a cabo los acuerdos de la Junta. Cierre del Registro. Para los efectos de la celebración de la Junta precedentemente citada, el Registro de Accionistas de la Sociedad permanecerá cerrado entre el 23 y 26 del mismo mes, ambas fechas inclusive. Santiago, mayo de 1978, El presidente. El gerente.

11-12-13

"INDUSTRIAS. Textiles Pollak Hnos. y Cía. SA. Junta General Ordinaria de Accionistas. Por acuerdo del Directorio se cita a Junta General Ordinaria de Accionistas para el día 16 de mayo 1978, a las 17.30 horas, en Avda. Pedro de Valdivia Nº 6399, a fin de tratar las siguientes materias: a) Memoria y Balance General de la Sociedad al 31 de Diciembre de 1977; b) Elección de Directorio por un nuevo período de 3 años, y c) Elección de Inspectores de Cuentas Titulares y Suplentes para el próximo ejercicio. El Presidente. Cierre del Registro de Accionistas. Para los efectos de la Junta General Ordinaria de Accionistas convocada precedentemente, el Registro de Accionistas de la Sociedad permanecerá cerrado desde el día 12 hasta el 16 de mayo de 1978, ambas fechas inclusive. El Gerente.

29-6- 11

DEFUNCIONES

Personas fallecidas ayer en Santiago, cuyos funerales son atendidos por las siguientes empresas:

AZOCAR

Elvira Constancio Maldonado

CRISTO REDENTOR

Blanca Pulgar Gómez

DURAN

Fernando Kurth
Enrique Pinto

HOGAR DE CRISTO

Dolores Barahona Cortés
Vicente Barahona Larraín
Ricardo Bonilla Tenhamm
Catalina Ferretti de Conti
Josefina González Echeñique
Doralisa Grez Bustos
Raquel Hermosilla León
Alba Ibacache Morales
María López Fonseca
Elsa Macaya Hormazábal
Ismael Rodríguez Zamora
Manuel Soza Troncoso

LOURDES

Juan Escobar Heredia
Laura Ibarra Calderón
María Morales Pérez

MONTOFRE

María Díaz Medina
Julia Pizarro Soto

VARIAS

Héctor Corominas Valenzuela
Marta Díaz Leal
Armando Garfias Benito
Blanca Mateluna v. de Marsh
Aldecira Mery v. de Rojas
Oscar Muñoz Muñoz
Emperatriz Navarrete v. de Césped
Marta v. de Neumann
Elisa Purette Antonie
Oscar Rufatt Montalva
Enrique Salgó Farkas
José Schiappacasse Moltero
Catalina Vega Moreno

LA Cooperativa de Viviendas y Servicios Habitacionales Presidente Eisenhower Ltda. cita a Junta General Extraordinaria de socios a celebrarse el 21 de mayo de 1978 a las 15.30 en 1º y a las 16.00 Hrs. en 2º citación, en calle Freire 351 de San Bernardo. Tabla: 1.- Postulación de la Cooperativa al Subsidio Habitacional. La Secretaria.

11

CORPORACION Privada Desarrollo Social San Miguel. Cita Asamblea General de Socios para el jueves 11 del presente a las 18.30 horas en Gran Avenida 5254, 2º piso, en primera citación. El Secretario General.

11-12

CORPORACION Privada Desarrollo Social San Miguel. Cita Asamblea General de Socios para el jueves 11 del presente a las 19 horas en Gran Avenida 5254, 2º piso, en segunda citación. El Secretario General.

11-12

TEJIDOS y Vestuarios S. A. Junta General Ordinaria de Accionistas. Por acuerdo del Directorio se cita a los señores accionistas de Tejidos y Vestuarios S. A. a Junta General Ordinaria de Accionistas para el día 16 de mayo de 1978, a las 11.30 horas, en las oficinas sociales de calle Gamero Nº 2547 de esta ciudad, para tratar la Memoria y Balance del ejercicio terminado al 30 de junio de 1978, la designación de dos Inspectores de cuentas en propiedad y de dos suplentes y cualquier otro asunto de interés general de la sociedad. El Presidente. Junta Extraordinaria de Accionistas. Además, por acuerdo del Directorio se cita a los señores accionistas de Tejidos y Vestuarios S. A. a Junta Extraordinaria, que se celebrará el día 16 de mayo de 1978, a las 12.30 horas, en las oficinas sociales de calle Gamero Nº 2547 de esta ciudad. El objeto de esta Junta consiste en: a) Acordar la absorción de las pérdidas acumuladas de ejercicios anteriores, y la que arroja el balance al 30 de junio de 1977, con cargo a los fondos de reserva que determine la Junta; b) Sustituir el signo monetario en los Estatutos y en las acciones, en forma de reemplazar los escudos por la actual moneda, peso, a la equivalencia legal, en todas las partes que corresponda; c) Capitalizar la cantidad de $15.200 con cargo al fondo de revalorización de capital propio, con lo cual el capital quedaría fijado en $16.000, con lo cual el valor nominal de cada una de las 1.600.000 acciones de $0,005 se elevaría a $0.01; d) A continuación aumentar el capital de $16.000 a $80.000 mediante la emisión de 6.400.000 acciones de pago de un valor nominal de $0,01 que deberán quedar suscritas y pagadas dentro del plazo de tres años, contados desde la aprobación de esta reforma de estatutos; e) Ampliar el objeto social, en forma que éste abarque, además, la compra y venta de acciones de sociedades anónimas; f) Establecer que todos los ejercicios abarcarán desde el 1º de enero al 31 de diciembre de cada año, y que las Juntas Ordinarias de Accionistas se celebrarán dentro del primer cuatrimestre de cada año; g) Adoptar todos los demás acuerdos necesarios o conducentes para llevar adelante la reforma de estatutos propuesta. El Presidente. Cierre del Registro de Accionistas. Para los efectos de las Juntas Ordinarias y Extraordinarias a que se cita mediante el presente aviso, el Registro de Accionistas permanecerá cerrado entre el día 13 de mayo de 1978, y el 16 del mismo mes, ambas fechas inclusive. El Gerente.

11.

CITACION.- Cooperativa de Viviendas y S. S. H. H. Chola Paitaca". Cita a asamblea general ordinaria de socios, día domingo 14 de mayo de 1978, a las 10.00; 10.30 horas, primera y segunda citación, calle Gabriela Mistral s/n Sede Social de la Cooperativa Padre Hurtado, Peñaflor. Tabla. 1) Balance y Memoria. 2) Elección de Consejo y Junta de Vigilancia. El Consejo.

11-12

DUCAN Fox Representaciones Generales S.A. En conformidad con los Estatutos, se cita a los señores accionistas a Junta General Ordinaria para el día 25 de mayo de 1978 a las 11 horas en las oficinas de la sociedad, calle Santa Lucía 212, 3er Piso, Santiago, con el objeto de darles cuenta de la Trigésima Cuarta Memoria y Balance General al 31 de diciembre de 1977. Cierre del Registro. El Registro de Transferencia de Acciones permanecerá cerrado desde el 22 al 25 de mayo de 1978 ambas fechas inclusive. El Presidente. Santiago, 9 de mayo de 1978

11-12-13

FABRICA de Fittings y Artículos Sanitarios S.A "Fas" (en liquidación) Por acuerdo de la Comisión Liquidadora y para dar cumplimiento al artículo 27 de los Estatutos, cítase a los accionistas a Junta General Ordinaria a celebrarse el día 31 de mayo de 1978, a las 18 horas, en las oficinas de la sociedad, Avenida Buzeta Nº 3359, a fin de resolver sobre el Balance del ejercicio terminado el 31 de diciembre de 1977, designar Inspectores de Cuentas para el ejercicio en curso y demás asuntos que son de competencia de la Junta Ordinaria. El Registro de Accionistas permanecerá cerrado durante los días 27. 28, 29. 30 y 31 de mayo de 1978 La Comisión Liquidadora.

11-18-25

ENVASES y Estampados Metálicos Reyesa S. A. Por acuerdo del Directorio cítase a Junta Ordinaria de Accionistas de la Sociedad para el día 24 del presente, a las 18.30 horas, que se llevará a efecto en esta ciudad, Avenida Seminario 143, Departamento 708, con el objeto de considerar la Memoria y el Balance y la Cuenta de Ganancias y Pérdidas del Ejercicio de dicha Sociedad terminado el 31 de diciembre de 1977, y proceder a la elección del Directorio y a la designación de los Inspectores de Cuentas. El Registro de Accionistas permanecerá cerrado con motivo de la celebración de la Junta, desde el 18 del presente hasta el día de la Junta, inclusive. Santiago, 3 de mayo de 1978. El Gerente General.

11-12

"FABRICA de Paños Continental S.A.", Junta General Ordinaria de Accionistas. Por acuerdo del Directorio se cita a Junta General Ordinaria de Accionistas de "Fábrica de Paños Continental S.A.", para el día 16 de mayo de 1978, a las 16 horas, en Avda. Pedro de Valdivia Nº 6399, a fin de tratar sobre la Memoria y Balance General de la Sociedad al 31 de diciembre de 1977. Corresponde a esta Asamblea designar Inspectores de Cuentas Titulares y Suplentes para el próximo ejercicio. El Presidente. Cierre del Registro de Accionistas. Para los efectos de la Junta General Ordinaria convocada precedentemente, el Registro de Accionistas de la Sociedad permanecerá cerrado desde el 12 al 16 de mayo de 1978, ambas fechas inclusive. El Gerente.

29-- 6- 11

CITACION a 10ª Junta Ordinaria de Accionistas de Distribuidora de Automóviles Difa S.A.C.I. "Por acuerdo del Directorio, y según los Estatutos de la sociedad, cítase a Junta General Ordinaria de Accionistas de Distribuidora de Automóviles DIFA. S.A.C. I. para el día 25 de mayo de 1978, a las 18 horas en las oficinas de la sociedad, Avda. Portugal 533 con los siguientes objetos. 1.- Pronunciarse sobre el Balance del año 1977, Cuentas de Ganancias y Pérdidas y Resultados, distribución de utilidades y Memoria del Directorio. 2.- Designación de Inspectores de Cuentas, titulares y suplentes. 3.- Otras materias propias de la Junta. El registro de Accionistas permanecerá cerrado los días 22 al 25 de mayo, ambos inclusive. El Directorio.

9-10-11

COMPAÑIA de Inversiones Santiago S. A. Citación a Junta General Ordinaria de Accionistas. Señores Accionistas: Por acuerdo del Directorio, y en cumplimiento a lo dispuesto por los Estatutos Sociales, cítase a junta general ordinaria de Accionistas para el día jueves 25 de mayo de 1978 a las 18 hrs. en primera citación, en las oficinas de la sociedad, calle San Pablo Nº 938, con el objeto de pronunciarse: a) Sobre el Balance y Memoria correspondiente al 31 de diciembre de 1977; b) Nombramiento de dos Inspectores de Cuentas; c) Otras Materias. El Presidente. En cumplimiento a lo dispuesto en los Estatutos Sociales, y para los efectos de la Junta General Ordinaria antes convocada, el Registro de Accionistas permanecerá cerrado desde el día 20 al 25 de mayo de 1978. El Gerente.

10-15-22

CITACION. La Cooperativa de Viv. Serv. Habit. Villa Las Alondras limitada cita a todos sus socios a Junta General Ordinaria anual para el día lunes 15 de mayo de 1978, a las 17.30 y 18.00 horas en primera y segunda citación, respectivamente, en Avda. Ramón Freire Nº 6366 Maipú para tratar la siguiente tabla. 1.- Balance inventario y memoria 1976, 1977, 2.- Elecciones de Consejo de Administracion y Junta de Vigilancia. El Consejo.

10-11

COMPAÑIA NACIONAL DE RENTAS SOCIEDAD ANONIMA

JUNTA GENERAL ORDINARIA DE ACCIONISTAS

Cítase a Junta General Ordinaria de Accionistas para el día 26 de Mayo de 1978, a las 11 horas, en las Oficinas de la Compañía, Bandera Nº 84, 6º piso, con el objeto de conocer y pronunciarse acerca de la Memoria y Balance de la Sociedad al 31 de Diciembre de 1977; designar 2 Inspectores de Cuentas Titulares y 2 Suplentes y tratar las demás materias propias de este tipo de Juntas.

CIERRE DEL REGISTRO

Para estos efectos, el Registro de Accionistas permanecerá cerrado desde el 20 al 26 de Mayo de 1978, ambas fechas inclusive.

Santiago, Mayo de 1978

CITACIONES

CITACION. Cooperativa de Vivienda y servicios habitacionales Margozzini Ltda. Cita a Junta General Extraordinaria de socios para el día sábado 13 de mayo de 1978. A las 14.30 y 15.00 hrs., respectivamente, en calle Llico Nº 430. Tabla. 1.- Lectura acta anterior 2.- Acuerdo postulación Subsidio Habitacional 3.- Cuenta Tesorería. 4.- Varios. El Consejo.

10-11

REMATES

REMATE. Ante Primer Juzgado Civil Mayor Cuantía Santiago, se rematará 31 mayo 1978, quince horas, propiedad calle Nataniel 851, Santiago, inscrita fojas 7980 número 9065 año 1967 Conservador Bienes Raíces. Santiago. Mínimo $ 232.170 Precio subasta pagaráse contado. garantía. boleta bancaria por 10% del mínimo. Bases. Expediente Ejecutivo 72125 "Campusano, Ramón con Torres José". Secretario.

11-12-13-14

REMATE Judicial y Voluntario. Jueves 11 mayo, 16 horas, en Huérfanos 1854: Maquinarias, muebles, etc. Orden: Pérez, Vera, Díaz, Arce, Medel, Del Pino, Parot, Rojas, Wilson, Quintana, L Durán, Godoy Grez, Co Goldsak, Brussat, Lib Chester, San Martín, P Sigma Ltda., Vásquez tomayor, Vadell; a la Sergio Rodolfo Ravanal zuela, Martillero Públic

ESTADOS FINANCIEROS Y ECONOMICOS

SOCIEDAD INTERNACIONAL DE TRANSPORTES DECA S.A.C.

BALANCE GENERAL POR EL EJERCICIO COMPRENDIDO ENTRE EL 1º ENERO DE 1977 Y EL 31 DICIEMBRE 1977

RESOLUCION DE AUTORIZACION DE EXISTENCIA Nº 34 EXENTA DE FECHA 3 DE FEBRERO DE 1971

DOMICILIO LEGAL : ANTONIO BELLET Nº 258

DIRECTORIO: PRESIDENTE; GERTRUDIS BLAU EHRENWALD; DIRECTORES: CARLOS STEIN CURZOLO; PEDRO GREZ ZULOAGA, MARIO STEIN BLAU, JORGE STEIN BLAU

A C T I V O	$	PARCIALES $	TOTALES $
C I R C U L A N T E			
F I N A C I E R O			18.770.552,-
Caja Moneda Nacional		418.287,-	
Caja Moneda Extranjera		442.152,-	
Bancos moneda nacional		168.569,-	
Bancos moneda extranjera		1.465.383,-	
Cuentas por Cobrar:		15.683.694,-	
Clientes m/n	2.563.018,-		
Clientes M/E-	13.182.821,-		
Cta. Cte. Trabajadores	27.583,-		
Anticipos a proveedores m/n	4.350,-		
Anticipo a proveedores m/e	8.108,-		
Garantias depositadas m/n	1.000,-		
Garantias depositadas m/e	30.197,-		
Provisión deudas incobrables (menos)	(133.383,-)		
I M P U E S T O S		592.467,-	
Pagos provisionales mensual	365.698,-		
I.V.A. Crédito fiscal	218.437,-		
Crédito impto. a favor accion.	8.332,-		
E X I S T E N C I A S			1.011.529,-
Materiales para embalaje(Nota 2)		612.875,-	
Productos terminados(Nota 2)		377.020,-	
Productos en Proceso (Nota 2)		21.634,-	
GASTOS ANTICIPADOS			24.634,-
Seguros		11.253,-	
Otros gastos anticipados m/n		1.260,-	
Otros gastos anticipados m/e		12.121,-	
TOTAL ACTIVO CIRCULANTE			19.806.715,-
F I J O			
F I S I C O			2.764.264,-
Bienes Raíces		1.163.592,-	
Equipos de Transportes		843.100,-	
Muebles y Utiles, Instalaciones Herramientas		1.624.843,-	
Depreciaciones acumuladas(menos)		(364.318,-)	
Depreciaciones del ejercicio(menos)		(502.953,-)	
F I N A N C I E R O			
Derechos en Sociedades			8.909,-
I N T A N G I B L E			110.438,-
Mejoras en terrenos ajenos		204.994,-	
Amortización acumulada(menos)		(42.057,-)	
Amortización del ejercicio(menos)		(52.499,-)	
T O T A L A C T I V O			22.690.326,-

P A S I V O	$	PARCIALES $	TOTALES $
C I R C U L A N T E			
OBLIGACIONES A CORTO PLAZO			
Cuentas por pagar		16.213.216,-	16.714.[illegible]
Documentos moneda extranjera	202.143,-		
Varios Acreedores m/n	343.617,-		
Varios Acreedores m/e	1.009.533,-		
Ctas.Ctes. trabajadores	12.334,-		
Clientes saldos acreedor M/n	2.299.938,-		
Clientes saldos acreedor M/e	12.345.651,-		
IMPUESTOS		277.353,-	
Pagos provisionales mensual	35.173,-		
I.V.A. Débito Fiscal m/n	167.673,-		
I.V.A. Débito Fiscal m/e	54.407,-		
Impto. Unico Trabajadores	14.044,-		
Imptos. retenidos a Profes.	5.028,-		
Otros Imptos. por pagar	1.028,-		
INSTITUCIONES DE PREVISION		223.576,-	
TOTAL PASIVO CIRCULANTE			16.714.[illegible]
OBLIGACIONES A LARGO PLAZO			426.[illegible]
Documentos moneda extranjera		399.485,-	
Garantías efectivas depositadas por el Directorio		26.730,-	
CAPITAL Y RESERVAS			
CAPITAL			
Capital autorizado 900.000 acc. valor nominal $ 0,001 c/u		900,-	
Acciones por suscribir (menos)		-	
Capital suscrito		900,-	
Suscrito por pagar (menos)		(5,-)	
Capital pagado		895,-	
RESERVA DE UTILIDADES			295.412,-
Reserva legal		30.198,-	
Futuros Dividendos		103.648,-	
Especiales		159.566,-	
RESERVA DE REVALORIZACIONES			4.959.270,-
Capital propio art 35 Ley 15564		169.275,-	
Capital propio art 41 DL 824(Nota 3)		2.217.918,-	
Leyes Especiales revalorizaciones		540.451,-	
Reval. DL 824 destinada a capitalización		2.031.634,-	
RESULTADO DEL EJERCICIO			
Utilidad del Ejercicio			296.38[illegible]
T O T A L P A S I V O			22.690.326

C U E N T A S D E O R D E N

	TOTALES		TOTALES
BOLETAS EN GARANTIA	10.417,-	RESPONSABILIDAD POR BOLETAS EN GARANTIA	10.417,-
PÓLIZAS EN GARANTIA	187.632,-	RESPONSABILIDAD POR BOLETAS EN GARANTIA	187.632,-
TOTALES	198.049,-	TOTALES	198.049,-

C U E N T A S D E R E S U L T A D O S

RESULTADOS OPERACIONALES		
INGRESOS DE EXPLOTACION		15.903.610,-
COSTO DE LA FUNCION EXPLOTACION (MENOS)		(13.372.808,-)
RESULTADO BRUTO		2.530.802,-
COSTO DE LA FUNCION VENTAS (MENOS)		(567.942,-)
COSTO DE LA FUNCION ADMINISTRATIVA(MENOS)		(582.395,-)
RESULTADO OPERACIONAL		1.380.465,-
RESULTADOS NO OPERACIONALES		
EGRESOS FUERA DE EXPLOTACION		
CASTIGO BIENES NO OPERACIONALES	125.845.-	
AMORTIZACION ACTIVO INTANGIBLE	52.499,-(	178.344,-)
RESULTADOS ANTES DE CORRECCION MONETARIA		1.202.121,-
CORRECCION MONETARIA (NOTA 1) (MENOS)		905.740,-
UTILIDAD DEL EJERCICIO		296.381,-

(Concluye al frente)

REMATES

REMATE.- Ante Séptimo Juzgado Civil Mayor Cuantía, Compañía 1213, primer piso, 15 mayo 1978, 16 horas, remataráse total derechos, ascendente al 50% que ejecutado Tomás Ramos López tiene sobre departamento 101, ubicado Mac-Iver 265, Santiago. Mínimo $ 144.449,15 equivalente 50% tasación fiscal. Precio pagaráse 33% contado, saldo dos cuotas de 33% y 34% a 60 y 120 días, más intereses. Garantía 10% mínimo en boleta garantía orden Tribunal. Antecedentes y bases remate en Secretaría Tribunal autos 2754 "Cerda Ruth con Ramos Tomás". Secretaría. 11

REMATE. Ante Séptimo Juzgado Civil Mayor Cuantía, Compañía 1213, primer piso, 5 junio 1978, 15 horas, en ejecución de Fanny González Fuentes, remataráse propiedad ubicada comuna Maipú, calle Aeropuerto 450, correspondiente Sitio 406 Manzana T. inscrita fs. 17.936 Nº 2.664 año 1974 Conservador Bienes Raíces Santiago. Mínimo $ 717.100, pagadero contado con 20% contado saldo 10 años plazo, cuotas mensuales reajustables. Garantía 10% mínimo en boleta garantía orden tribunal o vale vista. Antecedentes y bases remate en Secretaría Tribunal autos 4729 "Ahorromet con González". Secretaría.

8-9-10-11

REMATE. Ante Cuarto Juzgado Civil Mayor Cuantía, Santiago, remátase 6 junio 1978, 15.30 horas propiedad ubicada José A.Soffía Nº 2724, Providencia, inscrita fojas 20784 Nº 25285. Registro Propiedad Conservador Bienes Raíces Santiago 1974. Mínimum $ 972.100. Forma de pago Contado o 20% contado saldo 10 años plazo. Interesados subasta deberán acompañar 10% mínimum fijado dinero efectivo, vale vista o depósito orden Tribunal. Demás bases y antecedentes autos Rol Nº 4708-77 "A.A.P. Ahorromet con Morales Jara, Rosa". Requerimiento. Secretaría.

9-10-11-12.

REMATE.- Ante Quinto Juzgado Civil Mayor Cuantía Santiago, se rematará, 25 del presente, a las 16 hrs., propiedad ubicada en calle Carmen Nº 641 al 647, inscrita a fs. 20.964 Nº 23853 Conservador Bienes Raíces Santiago, año 1976. Mínimo posturas $ 1.600.000 Forma de pago 50% contado, saldo en dos cuotas a 90 y 180 días desde el remate, reajustables de acuerdo al I.P.C., devengando interés mensual de 1.5%. Todo postor deberá acompañar boleta de garantía a la orden del Tribunal por la suma de $ 160.000, equivalente al 10% del mínimo. Más bases autos rol Nº 1747-77 "Banco de Talca con De Laire, Rodolfo". La Secretaría.

8-9-10-11

REMATE. Ante Séptimo Juzgado Civil Mayor Cuantía, Compañía 1213, primer piso, 31 mayo 1978, 15,30 horas, en ejecución de René Navarrete Pacheco, remataráse propiedad ubicada comuna Ñuñoa, correspondiente sitio 3 Manzana K. Población Villa Santa Ana con frente calle Coventry 755, inscrita fs. 21.281 Nº 25.935 año 1974, Conservador Bienes Raíces Santiago. Mínimo $ 944.000, pagadero contado o con 20% contado y saldo 10 años plazo cuotas mensuales reajustables. Garantía 10% mínimo en boleta garantía orden tribunal o vale vista. Antecedentes y bases remate autos 6055 "Ahorromet con Navarrete", en Secretaría Tribunal. Secretaría.

8-9-10-11

REMATE. Ante Cuarto Juzgado Civil Mayor Cuantía Santiago, remátase 5 junio 1978, 15 horas, propiedad ubicada Los Leones Nº 2417, interior, comuna Ñuñoa inscrita fojas 1905 Nº 23123 Registro Propiedad Conservador bienes Raíces Santiago 1974. Mínimo $ 1.061.140. Forma de pago. Contado o 20% contado saldo 10 años plazo. Interesados subasta deberán acompañar 10% mínimum fijado dinero efectivo, vale vista o depósito orden Tribunal. Demás bases y antecedentes autos Rol Nº 4854-77 "A.A.P. Ahorromet con Miranda Venegas, Armando". Requirimiento. secretaría.

9-10-11-12

REMATE. Ante Séptimo Juzgado Civil Mayor Cuantía, Compañía 1213, primer piso, 7 junio 1978, 15 horas, en ejecución de Juan Luis Ormazábal Peñaloza, remataráse propiedad ubicada Comuna Pudahuel, Sitio 427, Sector C-tres con frente a calle Ocoa 1247, inscrita fs. 6977 Nº 9264 año 1970 Conservador Bienes Raíces Santiago. Mínimo $ 100.000, pagadero contado o con 20% contado y saldo 10 años plazo, cuotas mensuales reajustables. Garantía 10% mínimo en boleta garantía o vale vista orden Tribunal. Antecedentes y bases remate en Secretaría Tribunal autos 5981 Ahorromet con Ormazábal". Secretaría.

8-9-10-11

REMATE. Ante Cuarto Juzgado Civil Mayor Cuantía, Santiago, remátase 20 junio 1978, 15.30 horas propiedad ubicada Delfín Galaz Duque Nº 5310, Población 12 de mayo, San Miguel inscrita fojas 6018, Nº 9805 Registro Propiedad Conservador Bienes Raíces San Miguel 1970.- Mínimum $ 105.00 Forma de pago. Contado o 20% contado saldo 10 años plazo. Interesados subasta deberán acompañar 10% mínimo fijado dinero efectivo, vale vista o depósito orden Tribunal.- Demás bases y antecedentes autos Rol Nº 2652-77 "A.A.P. Ahorromet con Muñoz Donoso, Oscar". Requerimiento. Secretaría.

9-10-11-12

REMATE. Ante Quinto Juzgado Civil de Mayor Cuantía Santiago, Bandera 342, 3er. piso, remataráse audiencia día 31 mayo 1978, 16 horas, propiedad ubicada Talagante, calle República 628, que corresponde sitio Nº 6 plano aprobado por Municipalidad Talagante, inscrita a fojas 262 Nº 304 Registro Propiedad Conservador Bienes Raíces Talagante, año 1976. Mínimo para comenzar posturas $ 471.200. Interesados deberán acompañar dinero efectivo o boleta depósito algún banco a orden del tribunal por equivalente al 10% mínimo fijado. Demás bases y antecedentes juicio "Casapropia con Téllez, Jaime", Requerimiento. Secretaría.

10-11-12-13

REMATE.- Treinta mayo próximo, dieciséis horas, saldrá remate, ante Segundo Juzgado Civil Mayor Cuantía Santiago, inmueble calle Roberto Aldunate, Comuna Renca, que corresponde sitio 7 plano subdivisión archivado bajo Nº 21202 Conservador Bienes Raíces Santiago, inscrito fs. 2941 Nº 3401 Registro Propiedad 1976 Conservador indicado. Minimum $ 786.000.- pagaderos contado o 20% contado y saldo hasta 15 años. Garantía 10% minimum. Bases, antecedentes, Secretaría Tribunal, expediente 33316 "A. A. P. Casapropia - Guerrero". Requerimiento. Secretaría.

10-11-12-13

REMATE. Ante Sexto Juzgado Civil Mayor Cuantía Santiago, Morandé 402, 15 mayo, 16 horas, rematárase predio agrícola "Fundo Santa Inés", ubicado en Alpehue, comuna Cunco, Departamento Temuco, inscrito fs 2.195 Nº 954 Registro Propiedad c.b.r. Temuco 1974. Superficie 550 hás. 50 áreas. Mínimo posturas $ 192.687. Pago 50% contado. Saldo 2 cuotas semestrales iguales a 90 y 180 días desde fecha remate. Reajuste cuotas según I.PC. Interés 12% anual. Interesados deberán presentar boleta garantía orden Tribunal, consignación cuenta corriente Juzgado, o dinero equivalente 10% mínimo. Demás bases autos Banco O'Higgins con Ruiz-Esquide", rol Nº 3284-76. La Secretaría.

27-30-10 y 13

JUDICIALES Y LEGALES

QUINTO Juzgado Civil concedió posesión efectiva Lorenzo Díaz López a Mariano y Claudia Díaz Vega, sin perjuicio cónyuge Ester Sofía Romeo Valenzuela. Inventario solemne 2 mayo, 15 horas.

9-10-11

CUARTO Juzgado Civil Mayor Cuantía, Santiago, autos rol Nº 1557-78 cita copropietarios comunidad Edificio El Rey, ubicado calle Estado Nº 33, a comparendo en el Tribunal audiencia 11 mayo próximo, 16 horas, fin nombrar administrador edificio, fijar su salario, atribuciones y deberes. La Secretaría.

9-10-11

MARIA Tapia T., Rut 1826306-8, extravío cartón de sistema simplificado de I.S.E. Se da el aviso correspondiente para los efectos legales.

9-10-11

HABIENDOSE extraviado títulos Nº 19093 x 500 acciones, 24271 x 62 acciones, 35903 x 251 acciones, 28187 x 291 acciones, 31985 x 277 acciones de Cía. Sud Americana de Vapores, a nombre de Ivo Jeretic Jakin quedan nulos.

9-10-11

QUIEBRA: Implementos Eléctricos S.A. Tercer Juzgado Civil Mayor Cuantía Santiago. Resolución 3 Mayo. 1978, fijó la audiencia del día 25 de mayo 1978, a las 16 horas, para remate propiedad perteneciente a la quiebra, ubicada en calle Los Acacios Nº 1594. Comuna Renca. Inscrita a fs. 14.278 Nº 15632 del Registro de Propiedades del año 1963 del Conservador de Bienes Raíces Santiago. Mínimos posturas Lote Nº 1, $ 6.110.000; Lote Nº 2, $ 7.008.000. Precio remate pagadero con 30% contado, saldo tres cuotas semestrales, iguales y sucesivas, desde fecha remate. Bases y demás antecedentes. Cuaderno Administración Quiebra, mismo Tribunal y Sindicatura de Quiebras de Santiago, Huérfanos 626, 8º piso. Secretaría.

8-9-10-11

NOTIFICACION. Ante Tercer Juzgado Civil Mayor Cuantía Santiago, en autos Rol 1015,-77 quiebra Carlos Rivas Guzmán, presentóse fallido, Agustinas 1185, oficina 95 estos efectos manifestando conformidad art. 143. Ley Quiebras viene formular siguientes proposiciones convenio 1.º.- Suscrito hace cesión todos sus bienes personales cualquier índole comprende activo quiebra, favor de la masa 2º. Acreedores aceptan pagarse con producto dichos bienes total sus capitales, intereses y costas. 3º Evento liquidación dichos bienes no alcanzare cubrir total capital, intereses y costas, pagáranse acreedores conforme sus preferencias y, caso no cubrirse total capital, intereses y costas, saldo adeudado se entenderá remitido favor fallido 4º Acreedores hubieren iniciado acciones penales por presunto delito giro doloso cheques, deberán otorgar correspondiente desistimiento acción penal con declaración se les ha pagado total su capital, intereses y costas y que han remitido los saldos existieren, antes tener derecho percibir dividendos en liquidación de los bienes 5º. Acreedores designarán comisión fin administre bienes fallido proceda liquidarlos y a repartir su producto entre interesados. Junta deberá designar sus facultades, plazo, duración, forma constitución, normas administración y remuneraciones. 6º.- Acreedores no hubieran verificado sus créditos fecha, usarán procedimiento señalado Ley Quiebra tal efecto y una vez aceptados sus créditos, tendrán derecho concurrir reparto dividendos, por saldos existieren esa fecha y conforme preferencias les fueren reconocidas. 7º Fórmula proposiciones convenio convencimiento son mejor forma para acreedores puedan recuperar crédito señalando tal efecto no se encuentra ninguna situaciones previstas art. 143 Nº 2 Ley Quiebras. Primer Otrosí, designa abogado patrocinante Fernando Guarello Zegers, Agustinas 1185 Of. 95. Segundo Otrosí, acompaña certificado 6º Crimen consta no se encuentra encargado reo por quiebra fraudulenta ni por delitos tipificados artículo 466 Código Penal. Tribunal fecha ocho marzo último resolvió. A principal, téngase por presentada proposiciones convenio, fíjase audiencia 3 abril 16 horas y notifíquese por avisos. Primer Otrosí téngase presente Segundo Otrosí, por acompañada, con citación. Fórmese cuaderno separado. Retamales, Juez. Yáñez Secretaría. Fojas seis solicita nueva fecha para publicaciones. Tribunal Resolución veintiocho abril último proveyó. Se fija al efecto la audiencia del día 23 de mayo a las 16 horas. Rematales. Juez. Yáñez. Secretaría. Lo que notifico acreedores de Carlos Rivas Guzmán. Secretaría.

9-10-11

SOCIEDAD INTERNACIONAL DE TRANSPORTES DECA S.A.C. (Conclusión)

NOTAS EXPLICATIVAS A LOS ESTADOS FINANCIEROS

NOTA Nº 1 : CORRECCION MONETARIA: Los Estados financieros han sido preparados en conformidad con las disposiciones legales sobre corrección monetaria, destinados a reflejar las variaciones del poder adquisitivo de la moneda sobre la situación financiera y económica de la Sociedad. El efecto de estos ajustes ha representado un cargo neto a los resultados del ejercicio de $ 905.740,-

NOTA Nº 2 : EXISTENCIAS: Las existencias fueron valorizadas al costo directo de reposición ciñéndose en su aplicación a las disposiciones legales sobre la materia, lo cual produjo un mayor cargo al costo de $ 167.304,-

NOTA Nº 3 : REVALORIZACION CAPITAL PROPIO: De acuerdo a las disposiciones legales sobre corrección monetaria, se ha revalorizado el capital propio de la Sociedad en $ 2.137.954,-

NOTA Nº 4 : CUENTAS EN MONEDA EXTRANJERA: Los activos y pasivos en moneda extranjera han sido traducidos al tipo de cambio mercado bancario comprador vigentes al cierre del balance.

NOTA Nº 5 : TRANSACCIONES DE ACCIONES: No se registró movimiento de acciones durante el ejercicio.

MANUEL GALLARDO BERMUDEZ
C.C. 6657 LIC 807.492

CARLOS STEIN CURZOLO
DIRECTOR -GERENTE GENERAL

CERTIFICADO DE LOS INSPECTORES DE CUENTAS

Certificamos haber revisado el Balance General al 31 de Diciembre de 1977 y el Estado de Pérdidas y Ganacias por el período comprendido entre el 1º de Enero de 1977 y el 31 de Diciembre de 1977, habiéndo encontrado sus saldos conformes con los registrados en los libros del Mayor.

SONIA MOREIRA RODRIGUEZ
INSPECTOR DE CUENTAS

TOMAS REIS KLEIN
INSPECTOR DE CUENTAS

CERTIFICADO DE AUDITORIA

He examinado el Balance General y Estados de Pérdidas y Ganancias de la Sociedad Internacional de Transportes DECA S.A.C., correspondiente al ejercicio comprendido entre el 1º de Enero de 1977 y el 31 de Diciembre de 1977. Se ha aplicado diversas pruebas selectivas en la profundidad que se ha considerado necesarias en base a una Contabilidad procesada en términos técnicos usuales y corrientes, encontrándose todo conforme. Se establecio y calculó la revalorización del Capital Propio dispuesto en el art 41 del D.L. 824.

VICTOR RAMIREZ DE ARELLANO
CONTADOR - AUDITOR

Económicos

e JUDICIALES Y LEGALES

CON FECHA 24-4-1978 ante el Inspector del Trabajo don Luis Pavez R. se ha regularizado el Sindicato Profesional de EE.PP. Cristal Yungay según Decreto 198, Presidente. Jaime Salazar E. Secretario, Juan Pérez B. Tesorero. Orlando Olmos M. El Presidente.

10-11-12

PRIMER Juzgado concedió posesión efectiva Abelardo Lezana Piña y Gavina Lizana Romero, para Osvaldo, Margarita, Matilde y Sergio Lezana Lizana; y Lucy, Gavina, Alfredo, Adriana y Héctor Díaz Lezana; y Gavina, Nelly, Angel, Angélica, Héctor, Yolanda y Juan Lezana Gaete; y Juan y Jorge Lezana Rivera- Ley 16271 artículos 33 siguientes.

10-11

SEGUNDO Juzgado Civil San Miguel concedió posesión efectiva testada José Gonzalez Valenzuela a José Miguel Valenzuela Valenzuela y Ana Luisa Farías Farías. Secretario.

9-10-11

CHEQUE Serie A-17 Nº 0119054 Banco Crédito e Inversiones, Suc. Av. Matta, orden no pago.

10-11-12

MERCED de Agua. Sr. Gobernador de Maipo Enrique Tocornal León, agricultor, domiciliado en Matías Cousiño 150, oficina 521, de Santiago, por sí y en representación de la comunidad Santa Julia, solicito para complementar el riego de nuestros predios agrícolas Rol 319-2, 319-84 y 319-83, los dos primeros de mi dominio y el tercero de la Comunidad, ubicados en la comuna de Buin, sendas mercedes de ejercicio permanente y continuo sobre aguas de la Primera Sección del Río Maipo, disponibles por caducidad en la Asociación Canales de Maipo. Para los predios de mi dominio solicitó 0,24 y 0,80 partes de río, respectivamente, y para el predio de la Comunidad mencionada 0,65 partes de río. Las aguas se captarán mediante la bocatoma del canal Huidobro y conducidas por éste hasta el lugar de su utilización. No será necesario constituir servidumbres, salvo aquellas eventualmente necesarias, según proyecto, para ocupar obras existentes. Se acompañan antecedentes. Es Gracia.

10-11

MERCED de Agua. Sr. Gobernador de Maipo. Hernán Valdés Lyon, agricultor, domiciliado en Matías Cousiño 150, oficina 521, de la ciudad de Santiago, en representación de la Sociedad Avícola y Frutícola Santa Elena Limitada y de don Luis Correa Searle, de don Gabriel Correa Searle y de doña María Antonia Correa Searle de Valdés, solicita para complementar el riego de las parcelas 1, 2, 3, 4 y 5 de la sudivisión de la propiedad denominada Hijuela Tercera del Fundo Lo Mackenna, de la comuna de Buin, sendas mercedes permanentes y continuas sobre las aguas de la Primera Sección del Río Maipo, disponibles por caducidad en la Asociación Canales de Maipo. Para las parcelas 1 y 2 de la Sociedad, inscritas a fs 66. Nº 64 y a fs. 67 Nº 65, en el Registro de Propiedad del Conservador de Bienes Raíces de Maipo del año 1973, solicito 0,96 partes de río para cada una. Para la parcela 3 de Gabriel Correa, inscrita a fs. 63 Nº 61, del mismo registro y Conservador, 0,77 partes del río, Para la parcela 4 de Luis Correa, inscrita a fs. 64 Nº 62, del Registro y Conservador indicados, 0,76 partes de río. Para la parcela 5 de María Antonia Correa, inscrita a fs. 65 Nº 63 del Registro y Conservador mencionados, 0,77 partes de río. Las aguas se captarán mediante la bocatoma del Canal Huidobro y conducidas por éste hasta el lugar de su utilización. No es necesario constituir nuevas servidumbres, salvo las eventualmente necesarias, según proyecto, para ocupar las obras existentes. Se acompañan antecedentes. Es Gracia.

10-11

NULO por extravío Nº 3859019 Banco del Estado, Oficina San Miguel 10-11-12

PRIMER Juzgado Civil Mayor Cuantía Santiago concedió posesión efectiva de Claudio Antonio Villar Ortega a su madre legítima Amelia del Carmen Ortega Carvajal El Secretario. 10-11-12

SANTIAGO, Marzo 27 1978. Ante el Primer Juz de Letras de Mayor Cuan concede la posesión efect la herencia intestada que al fallecimiento de José A Valenzuela Bravo, a su legítimos Samuel, Jere María, Daniel, sin perjuic los derechos de su cón Cristina López Leyton.

10-1

SEGUNDO Juzgado conc posesión efectiva Pedro G zález Herrera a Pedro Segu do, Lucinda, Humberto, Pedro Enrique Gonzá Briones 10-11

SEGUNDO Juzgado conced posesión efectiva Juan Gu mán Barba a hijos: Osc Raúl, Jorge Mario y Hé Manuel Guzmán Tobar nieta: María Oriana Lan Guzmán, sin perjuicio de chos cónyuge Demofila To

10-1

FRUTOS DEL PAIS TARRES S.A.

Autorizado por Decreto Supremo
Nº 893 del 3-IV-1965

Capital Autorizado, Suscrito y Pagado $ 14
Reservas ..... $ 3.998.83

BALANCE GENERAL

Por el período comprendido entre 1º de Enero al 31 de Diciembre de 1977

CUENTAS DE PATRIMONIO

A C T I V O	PARCIALES	TOTALES
CIRCULANTE		$ 1.125.091,44
Financiero:		
Caja	$ 75.093,96	
Bancos	242.250,32	
Impuestos:		
Pagos Provionales	489.706,68	
1ra.Categoría	75.523,78	
Adicional Art.21	197.359,98	
Corvi	27.727,73	
Contribuc.BS.Rs.	17.428,99	
Existencias		$ 1.336.199,12
Mercaderías	$ 1.336.199,12	
TOTAL ACTIVO CIRCULANTE		$ 2.461.290,56
FIJO		
Físico		$ 2.791.019,21
Bienes Raíces	$ 1.463.724,99	
Construcción	414.034,52	
Inst.M.y Utiles	320.306,56	
Vehículos	749.555,45	
Menos:		
Deprec.Acumuladas	(67.156,35)	
Deprec.Ejercicio	(89.445,96)	
INTANGIBLE		
No existe		- . -
TOTAL ACTIVO		$ 5.252.309,77

P A S I V O	PARCIALES	TOTALES
CIRCULANTE		$ 607.942,38
Obligaciones a Corto Plazo		
Varios Acreedores	$ 470.326,01	
Impuestos:		
I.V.A.	103.972,69	
2a Categoría	2.085,80	
Provisiones a Corto Plazo		
Cta.Ctes.Directores	31.557,88	
TOTAL PASIVO CIRCULANTE		$ 607.942,38
LARGO PLAZO		
CAPITAL		$ 140,00
RESERVAS LEGALES		386.904,36
RESERVAS REVALORIZACIONES		3.611.931,60
Art.35 Ley 15.564	114.944,70	
Art.41 D.L. 824	3.496.986,90	
RESULTADO DEL EJERCICIO		
Utilidad del Ejercicio		645.391,43
TOTAL PASIVO		$ 5.252.309,77

CUENTAS DE ORDEN

ORDEN DEBE	TOTALES	ORDEN HABER	TOTALES
Acciones en Garantía	$ 16.038,00	Garantía del Directorio	$ 16.038,00

CUENTAS DE RESULTADO

	PARCIALES	TOTALES
RESULTADOS OPERACIONALES		
Ingresos de Explotación		$ 9.024.909,49
Costo de la Explotación (menos)		6.767.382,17
Resultado Bruto		$ 2.257.527,32
Costo de la Función Venta (menos)		858.872,80
Costo de la Función Administ.(menos)		385.558,29
Resultado Operacional		$ 1.013.096,23
Correción Monetaria(menos)		367.704,80
Resultado del Ejercicio		$ 645.391,43

BETY BRAVO BENAVIDES
CONTADOR
C.C. Nº 9383 - Lic.Nº 709631

JESUS J. QUEZADA TARRES
GERENTE

CERTIFICADO DE LOS INSPECTORES DE CUENTAS

Hemos revisado el Balance que antecede, encontrándo sus saldo conformes con lo mostrado en el Libro Mayor

BASILIO GONZALEZ H.
Inspector de Cta.s

FERNANDO LOPEZ C.
Inspector de Ctas.

JUDICIALES Y LEGALES

QUIEBRA. Carlos Rivas Gusmán. Tercer Juzgado Civil Mayor Cuantía. Resolución 6 abril 1978, tuvo por presentada nómina de créditos reconocidos con siguientes créditos: Créditos valistas reconocidos: Sergio Reyes Scantlebury $ 4.500,00; Sociedad Servicios y Motores Servimotor Ltda. $ 95.543,40; Sociedad Proyectos Andinos Ltda. $ 341.436,66; Juan del Pino Osorio $ 80.401,20; Viñamin Russo Debach $ 306.769,92, menos deducciones art. Nº 64 Inc. 3º Ley Nº 4558; Fernando Echeverría Molina $ 17.700,00, más intereses corrientes: Eugenio Benitez Ramírez $ 285.910,00 más intereses; Sociedad "El Tatterssall" $ 284.452,17. Créditos preferentes reconocidos: No hubo; creditos valistas impugnados: Luis Felipe Müller Biscar $ 273.465,46; Biñamin Russo Debach, intereses corrientes, costas, honorarios y deducciones art. 64, inc. 3º Ley 4558; Fernando Echeverría Molina, costas y honorarios; Eugenio Benítez Ramírez, Intereses; Sociedad "El Tatfersall" $ 7.952,77; Créditos preferentes impugnados: No hubo. Créditos reconocidos con preferencia impugnada: No Hubo. Secretario

9-10-11-12-13

NULO por extravío cheque del Banco Israelita Nº 7267,14

9-10-11

SEGUNDO Juzgado concedió posesión efectiva Reinaldo Schmid Sandrock a Edita Sandrock Hott y Carlos Schmid Schmid. Tramítase artículos 33/37 Ley 16271

10-11

SEGUNDO Juzgado concedió posesión efectiva Federico Leiding Valdés a Raquel y Elza Leiding Valdés, sin perjuicio derechos cónyuge Marta Barrenechea Horoppe.

10-11-12

SEGUNDO Juzgado concedió posesión efectiva Luis Ortíz Martínez a Cecilia, Luis y Leonardo Ortíz Pietrantoni, sin perjuicio derechos cónyuge Teresa Pietrantoni

10-11-12

SEGUNDO Juzgado concedió posesión efectiva Alamiro Pizarro Bustillos a Alamiro, María y Jorge Pizarro Acevedo, sin perjuicio derechos cónyuge María Cristina Acevedo.

10-11-12

SEGUNDO Juzgado concedio posesión efectiva Lucrecia Rojas Muñoz a Manuel, Lelia y Juan Olivares Rojas.- Practicaré inventario solemne Secretaría quince horas, Secretaria.

10-11-12

SEGUNDO Juzgado concedió posesión efectiva Otilia Carominas Valenzuela a Enrique, Lucía, Luis y Mario Gabler Carominas. Practicaré inventario solemne Secretaría quince presente, quince horas. Secretaria.

10-11-12

SEGUNDO Juzgado concedió posesión efectiva Luis Núñez Medina y Ana Rosa López a hijos: Ana Luisa, Rosa Aurelia, Gerardo, Valentín, Francisco Gabriel, Carmen, Víctor, María Alicia y Lidia del Carmen Núñez López, última por sí y como cesionaria derechos hermano Luis Feliciano Núñez López.

10-11-12

SEGUNDO Juzgado concedió posesión efectiva Celsa Celis Fuentes a Gladys Elena, Nancy Ester y Luisa Yeni Alcántara Celis, sin perjuicio derechos cónyuge Luis Alcántara Castro.

10-11-12

COMUNICAMOS que con fecha 22 de julio 1977 se regularizó la directiva del Sindicato Prof. del Personal Cocina y Comedores Banco Chile. Quedando formada de la siguiente manera: Presidenta: Eliodora Medina La Regla, C. I. Nº 3.241.433-8 Stgo.; Secretaria: Olga Rebeca Romo Alvarado, C. I. Nº 235027-5 Stgo.; Tesorera: Julia Rosa Florez Yáñez, C. I. Nº 2.949.968 Stgo.

10-11-12

SEGUNDO Juzgado Civil San Miguel concedió posesión efectiva Marta Pizarro Guzmán a Verónica y Néstor Rodríguez Pizarro. Practicaré inventario solemne diecinueve mayo doce horas. Secretario.

10-11-12

NULO por extravío título 16573 Banco Santiago, de Graciela González P.

10-11-12

EXTRACTO.- Segundo Juzgado concedió la posesión efectiva de Carlos Orellana Becerra y Victoria del Carmen López Romero a su hija doña Carmen Orellana López.

10-11-12

QUIEBRA: Fábrica de Blusas Fleurette Ltda. - Segundo Juzgado Civil Mayor Cuantía Santiago, resolución 4 mayo, último, complementó nómina créditos reconocidos de fs. 80, agregando que créditos preferentes allí señalados correspondientes a indemnizaciones Ley 16.455, gozan del privilegio establecido en el Art. 2472 Nº 7 C. Civil. Secretaria.

10-11-12

SEXTO Juzgado concedió beneficio inventario, posesión efectiva Franklin Corona Devon, hija legítima, María Corona del Pino, hijo natural Rodrigo Corona Meza, sin perjuicio cónyuge Victoria del Pino Pereira, Inventario 15 mayo 10 horas. Secretaria.

10-11-12

SEXTO Juzgado concedió posesión efectiva 'Wile Arroyo Lanchini hijos Guillermo y Nora Arroyo Maldonado, sin perjuicio cónyuge Ana Maldonado Arriagada. Inventario 15 mayo 10 horas. Secretaría.

10-11-12

QUEDAN nulos por extravío títulos Nºs 49944 — 49945 — 63533 por 50.000 — 16310 — 50.000 acciones de Inforsa a nombre Eduvigis Fahrner Veresck.

10-11-12

SEXTO Juzgado concedió beneficio inventario, posesión efectiva Rebeca Corey Salvatierra, hijos Manuel y Rebeca Arévalo Corey. Inventario 15 mayo 10 horas. Secretaria.

10-11-12

SEXTO Juzgado concedió beneficio inventario posesión efectiva Alberto Ducret Barlaro, hijos Patricio, Sergio y Marcelo Ducret Secchi, sin perjuicio cónyuge , Sylvia Secchi Larrecheda, Inventario 15 mayo 10 horas. Secretaria.

10-11-12

NOTIFICACION. Ante Sexto Juzgado Civil Mayor Cuantía, Morandé, 402, Santiago, en autos Rol 1953-77 "Banco Comercial de Curicó con Garrido Manuel y otro", presentóse Pablo Sotomayor Erazo, por ejecutante, solicitando en lo principal, se notifique por avisos extractados, que este juicio se encuentra en estado de tasar el inmueble "resto de la Hijuela Nº 1, del ex fundo Venus", ubicado Comuna y departamento Coquimbo, inscrito fs. 42 Nº 60 Registro Propiedad 1976, y fs. 311 Nº 254, mismo Registro año 1950, ambos Conservador Bienes Raíces Coquimbo, habiéndose debidamente embargado, e inscrita diligencia en dicho Conservador, que en cuaderno ejecutivo no se opusieron excepciones por el señor Illanes y plazo correspondiente se encuentra vencido, a los herederos, o representantes de éstos, de don Fernando Illanes Abott, fallecido 29 noviembre 1977, que son, Verónica Illanes Campo de Riesco, casada con Germán Riesco Bezanilla, calle Ricardo Matte Pérez, 460, Santiago; Andrés Illanes Campo, Hacienda Venus Pan de Azucar, La Serena; Adolfo Illanes Campo, Fundo Santa Julia, Lautaro; Carlos Fernando Illanes Campo, ignora domicili, Juan Illanes Campo, Hernando de Aguirre 1001, Santiago; Rosario Illanes Campo; María Teresa Illanes Campo; mismo domicilio domicilio; Margarita Illanes Campo de Latorre, casada con Adolfo Latorre, Avda. Costanera 5929, Santiago; Pedro Illanes Campo, Hernando de Aguirre 1001; Olga Illanes Campo de Garrido, casada con Manuel Garrido Negri, comerciante, Rodrigo de Triana 4355, Santiago; María Illanes Campo, José Illanes Campos, Hernando de Aguirre 1001; Francisco Illanes Campo, ignora domicilio y Verónica Campos Floto, Hermando de Aguirre 1001, en su calidad de conyuge sobreviviente, ignora profesiones personas nombradas; otrosí, acompañó certificado defunción, PROVIDENCIA. Santiago, 27 de marzo 1978. A lo principal, como se pide, háganse las publicaciones legales en diario El Cronista, al otrosí, por acompañado con citación. Espejo, Juez, Ide-Secretaria, Providencia, Santiago, 25, abril 1978. Completando la resolución de la vuelta, hágase, además, la publicación que corresponda en Diario Oficial. Espejo-Juez, Letelelier sec. subrg. Lo que notifico a las personas precedentemente nombradas, La Secretaria.

10-11-12

TERCER Juzgado Civil de Mayor Cuantía concedió posesión efectiva de las herencia intestadas, quedadas al fallecimiento de don Manuel Montoya Herrera y de doña Mercedes Briones Cantillana, acaecido en esta ciudad, a su hija legítima Crimhilda de las Mercedes Montoya Briones, dictadas por el Juez Titular don Héctor Retamales Reynolds y actuando con patrocinio y poder el abogado Julio. A. Yubero Canepa. El Secretario.

10-11-12

PRIMER Juzgado concedió posesión efectiva Clorinda Cornejo Erazo, para Raquel, Ernesto, Ema, Rosa, Manuel Rafaela y Elba Hernández Cornejo.

10-11-12

PRIMER Juzgado concedió posesión efectiva Guillermo Moreno Araya, para Guillermo, Rosa, y Luzmira Moreno Urzúa, sin perjuicio derechos cónyuge Luzmira Urzúa Muñoz.

10-11-12

PRIMER Juzgado concedió posesión efectiva María Marfull Bravo, para Arturo y Jorge Zaror Bravo.

10-11-12

PRIMER Juzgado concedió posesión efectiva Manuel Zúñiga Escobar, para Abdón, Manuel, Silvia, Emilia y Petronila Zúñiga Durandín, sin perjuicio derecho cónyuge Petronila Durandín Márquez. Practicaré Secretaría Inventario solemne quince mayo 1978, quince horas.

10-11-12-

PRIMER Juzgado. Expediente 75326, "Clarisa Muñoz con Pablo Cifuentes", Interdicción. Resolución dos enero 1978, declaró que Pablo Cifuentes Muñoz, domiciliado Agusto Wibert, 250, Santiago, no tiene libre administración de sus bienes. Secretario.

10-11-12

PRIMER Juzgado concedió posesión efectiva Julia Jaraquemada Astaburuaga para hermana María Jaraquemada Astaburuaga.

10-11-12

FABRICA DE CONFECCIONES "RONITEX" S.A.

BALANCE GENERAL

Autorizada y Declarada
Legalmente Instalada
Por Decreto Supremo 2774
Del 6 de Octubre de 1969
Domicilio: Victor Manuel
1565 Stgo.

Desde el 1° de Julio de 1975 al 30 de Junio de 1976.

DIRECTORES : PRESIDENTE: Roberto Gotfrit Luquer
DIRECTORES : Carlos Wurman Gotfrit, Elena Godfrid Weibert, Salo Wurman Golz, Ether Kiblisky Grinberg

Capital Autorizado	$ 1.5oo.oo
Capital Suscrito	$ 1.5oo.oo
Capital Pagado	$ 1.5oo.oo
Capital y Reservas	$ 1o.o5o.217.48

	ACTIVO	Sub Totales	Totales	Totales Ejercicio	Totales Ejercicio Ant.
11	Circulante				
111	Financiero				
o1	Caja	16.416.46			
o2	Bancos	52.437.15			
o3	Otras Inversiones	176.005.oo	244.858.61		79.295.4o
o5	Cuentas Por Cobrar				
o1	Documentos Por Cobrar	49.138.83			
o3	Varios Deudores	18.428.23			
o6	Cuenta Corrientes Trabajadores	54.611.o9			
o8	Dividendos Anticipados	7.815.6o	129.993.75		276.911.76
111 o7	Impuestos				
o1	Pagos Provisionales Mensual	2o3.989.4o			
o2	Iva.	4.5oo.12	2o8.489.52		61.794.58
112	Existencias				
o1	Articulos Confeccionados	19o.769.51			
o5	Materias Primas	69.111.45			
o6	Repuestos y Materiales	211.371.o4	471.252.oo		243.763.3o
	Total Circulante			1.o54.593.88	661.765.o4
12	Fijo				
121	Fisico				
o2	Bienes Raices	1.328.o74.52			
o7	Maquinarias	2.922.351.12			
o8	Herramientas y Accesorios	2.767.57			
1o	Vehiculos	1o2.o59.44			
11	Muebles y Utiles	652.798.1o	5.oo7.95o.75		
91	Depreciación Acumulada	82.945.o4			
92	Depreciaciones Ejercicios	238.o78.83	321.o23.87	4.686.926.88	1.617.171.69
122	Financiero				
o5	Inversión Corvi		834.78	834.78	834.78
	TOTAL ACTIVO $			5.742.355.54	2.279.771.51

	PASIVO	Sub Totales	Totales	Totales Ejercicio	Totales Ejercicio Ant.
21	Circualnte				
211	Obligaciones Corto Plazo				
o5 o1	Documentos Por Cobrar	o.8o			
o5 o2	Cuentas Por Pagar				
o3	Proveedores	38.127.41	38.128.21		34.393.34
211 o7	Impuestos				
o3	Impto.Unico Trabajadores	3.571.39			
o4	Impto. Retenido Profesional.	67o.64			
o5	Timbre y Estampilla	19.55			
211 o8	Instituciones Previsionales				
o1	Caja EE.PP.	4.96o.71			
o2	Servicio Seguro Social	2.087.36	11.3o9.65		
212	Provisionales				
o1	Leyes Sociales	3.236.o4			
o1	Participación Obreros	3.75o.89			
9o	Otros	7.o84.o2	14.o7o.95		
	Total Pasivo Circulante			63.5o8.81	14.o7o.95
22	Largo Plazo				
o1	Linea De Credito		592.o68.54	592.o68.54	2o2.817.88
23	Capital y Reservas				
231	Capital				
o1	Capital Autorizado				
	Suscrito y Pagado				
	1.5oo.ooo acciones o/u				
	E° 1. E° 1.5oo.ooo _ $ 1.5oo.	1.5oo.oo		1.5oo.oo	
232	Reservas				
o1	Reservas Legales				
o1	Reservas Sociales	3.757.76			
o2	Reservas Legal	9.788.549.29			
o3	Revalorizaciones	257.91o.43	1o.o5o.217.48	1o.o51.717.48	4.937.146.39
	Suma Pasivo			1o.7o7.294.83	5.188.428.72
24	Resultado Del Ejercicio				
241 o1	Perdida Acumulada	2.9o8.657.2o			92.o39.o9
o2	Perdida Del Ejercicio	2.o56.282.o9	4.964.939.29		2.816.618.12
				4.964.939.29	2.9o8.657.21
	TOTAL PASIVO $			5.742.355.54	2.879.771.51

CUENTAS DE ORDEN

3o1 o1	Garantia Directorio	1o5.oo	1o5.oo	1o5.oo
	Garantia Directorio	1o5.oo	1o5.oo	1o5.oo

CUENTAS DE RESULTADO

5	Resultado Operacionales			
51	Ingreso Explotación		292.431.45	617.o5o.65
52	Menos Costo Explotación	382.37o.7o	382.37o.7o	244.647.4o
	Perdida Bruta		89.939.25	372.4o3.25
56	Menos Costo Función Venta	46.466.34		
57	Menos Costo Función Administración	159.949.54	2o6.415.88	7o7.o48.oo
	Perdidas Operacionales		296.355.13	334.644.75
6	Resultado No Operacionales			
61	Ingreso No Operacionales			
1	Otros Ingresos	521.4o3.58		7.521.23
62	Egresos No Operacionales			
1	Financieros	1.132.892.15	611.488.57	2o5.989.79
	Resultado Ante Corrección Monetaria		9o7.843.7o	533.113.31
	Corrección Monetaria	1.148.438.39	1.148.438.39	2.283.5o4.81
24 1	Perdida Del Ejercicio		2.o56.282.o9	2.816.618.12

FABRICA DE CONFECCIONES RONITEX S.A.- NOTAS A LOS ESTADOS FINANCIEROS 30 DE JUNIO DE 1976

NOTA 1 -
a) Generales:
La sociedad ha corregido el capital propio, los activos y Pasivos no monetarios, segun las disposiciones establecidas en el articulo 41 ley de la renta con el objeto de reflejar en los estados financieros la variación del poder adquisitivo, durante el periodo que se abarca.
b) Existencias:
Las existecias de materias primas y de repuestos y materiales se han valorizado segun las disposiciones del decreto ley 824, que establece la base de reposición de su costo directo segun base FIFO.
c) Fijo:
Se encuentra valorizado segun el valor de costo mas las valorizaciones legales, que en el presente periodo fueron 25o,4 %

NOTA 2 -
CORRECCION MONETARIA: Los ajustes del presente ejercicio se han derivado de la revalorización de las siguientes partidas.

Capital Propio Inicial ....$	5.114.57o.94	
Revalorización Activo Fijo............		3.519.467.55
Revalorización Activo Realizable......		3o2.498.o4
Revalorización Activo Monetario.......		144.166.96
Sumas	5.114.57o.94	3.966.132.55
Perdida Neta Por Corrección Monetaria		1.148.438.39
Totales	5.114.57o.94	5.114.57o.94

NOTA 3 -
LINEA DE CREDITO: Es el equivalente de las 3492 unidades al valor del 3o de junio de 1976. (valor unidad de fomento $ 169.55)

Capital y Reservas: La variasión de este rubro se debe a la aplicación del art.41 DL.824 del 31-12-74

CARLOS E. BARRA PEREZ
Contador General
C.C.Reg. 13555 Licencia 613548

CARLOS WURMANN GOTFRIT
Gerente General

CERTIFICADO DE LOS INSPECTORES DE CUENTAS

Certificamos haber revisado el presente balance y que sus cifras guardan completa conformidad con los saldos del Mayor.

JORGE SAUL GROSSBERNSTEIN
Inspector de Cuentas

RAFAEL CORDOVA PEREZ
Inspector de Cuentas

JUDICIALES Y LEGALES

PRIMER Juzgado concedió posesión efectiva Tomás Maruri Figueroa y de Amada Gómez Navarrete, para hijo Federico Maruri Gómez.

10-11-12

PRIMER Juzgado concedió posesión efectiva Carlos García Monasterio, para Olga, Carlos, Claudio, María, Patricio, y Paola García Schlie, sin perjuicio derecho cónyuge Olga Schlie Andrade. Practicaré Secretaría Inventario solemne quince mayo 1978, quince horas.

10-11-12

PRIMER Juzgado concedió posesión efectiva Emilio Cuevas Santibáñez, para Arnaldo y Héctor Cuevas Pérez, sin perjuicio derechos cónyuge María Pérez Ulloa.

10-11-12

PRIMER Juzgado concedió posesión efectiva Gustavo Romero Martínez, para Mauricio, Ivonne y Fanny Romero Vera, sin perjuicio derechos cónyuge Emilia Vera Avilés

10-11-12

TERCER Juzgado concedió posesión efectiva Sylvia Thornton Strahan a Benjamín González Carrera.

11-12-13

TERCER Juzgado concedió posesión efectiva María López Muñoz a Rosa López Vera.

11-12-13

INMOBILIARIA SALOMON SACK S.A.

BALANCE GENERAL - EJERCICIO COMPRENDIDO DEL 1º DE ENERO AL 31 DE DICIEMBRE DE 1977.

Resolución de Autorización de Existencia D.S. Hcda. # 4616 de fecha 17 de Junio de 1955.

DOMICILIO LEGAL

Moneda 812
Teléfono 717022
Santiago.-

DIRECTORIO

OLGA SACK ROBINOVITCH	PRESIDENTE
GIL SINAY SESTOPAL	DIRECTOR
CARLOS GARAY VELIZ	DIRECTOR

CAPITAL AUTORIZADO Por Resolución Nº 3724 de fecha 19 de Octubre de 1976.	$ 5.000.000.-
CAPITAL SUSCRITO	$ 2.000.000.-
CAPITAL PAGADO	$ 2.000.000.-
RESERVAS	$10.166.944,52

COMPRAS Y VENTAS DE ACCIONES EFECTUADAS POR LOS DIRECTORES

Olga Sack Robinovitch	Compró	14.259.397
María Fanny Sack de Bogolasky	Vendió	2.000
Gil Sinay Sestopal	Compró	28
David Bogolasky Dembosky	Compró	8.024.422
David Bogolasky Dembosky	Vendió	8.060.662

CUENTAS DE PATRIMONIO

ACTIVO		PARCIALES	TOTALES
CIRCULANTE			
FINANCIERO			$ 967.317,82
Caja		356,43	
Bancos		1.845,19	
Depósito a Plazo a menos de 1 año		654.908,20	
Instrumentos Financieros		252.868,84	
Cuentas por Cobrar		57.339,16	
Ctes. Ctes. del Personal	$ 28.259,16		
Arriendos por Cobrar	29.080.-		
TOTAL ACTIVO CIRCULANTE			$ 967.317,82
FIJO			
FISICO			$ 10.749.359,38
Construcciones Comerciales		10.428.643,61	
Muebles y Utiles		34.688.-	
Instalaciones		357.627,32	
Depreciaciones Acumuladas(menos)		(35.964,46)	
Depreciaciones Ejercicio (menos)		(35.635,09)	
TOTAL ACTIVO			$ 11.716.677,20

PASIVO		PARCIALES	TOTALES
CIRCULANTE			
OBLIGACIONES A CORTO PLAZO			$ 16.104,13
Cuentas por Pagar		$ 5.663,21	
Varios Acreedores	$ 5.663,21		
Impuestos		10.440,92	
Impuesto Unico	$ 356,70		
Impto.Ret.Profesionales	10.084,22		
PROVISIONES CORTO PLAZO			$ 20.411,66
Participación Directores		$ 20.411,66	
TOTAL PASIVO CIRCULANTE			$ 36.515,79
LARGO PLAZO			$ 6.801,26
Garantías Arrendatarios		$ 6.801,26	
CAPITAL Y RESERVAS			
CAPITAL			$ 2.000.000.-
Capital Autorizado	$ 5.000.000.-		
Menos			
Acciones por Suscribir	3.000.000.-	$ 2.000.000.-	
Capital Pagado	$ 2.000.000.-		
RESERVAS DE UTILIDADES			454.212,95
Reserva Legal		$ 403.107,16	
Reserva Futur.Dividendos		22,94	
Reserva Fdo. Futur.Capitalización		51.082,85	
RESERVAS DE REVALORIZACIONES			$ 9.712.731,57
Capital Propio, Art. 35		$ 332.721,76	
Capital Propio, Art. 41		9.380.009,81	
RESULTADO DEL EJERCICIO			$ (493.584,37)
Pérdida del Ejercicio		$ (263.584,37)	
Dividendos Provisorios		(230.000.-)	
TOTAL PASIVO			$ 11.716.677,20

CUENTAS DE ORDEN

DEBE	PARCIALES	TOTALES	HABER	PARCIALES	TOTALES
ORDEN DEBE		$ 13.591,80	ORDEN HABER		$ 13.591,80
Garantía del Directorio	$ 13.591,80		Responsabilidad Grtía. Directorio	$ 13.591,80	

CUENTAS DE RESULTADO

GRUPOS Y CONCEPTOS		PARCIALES	TOTALES
RESULTADOS OPERACIONALES			
INGRESOS DE EXPLOTACION			$ 2.515.260.-
Costo de la Función Explotación			(1.507.867,86)
Resultado Operacional			$ 1.007.392,14
RESULTADOS NO OPERACIONALES			
INGRESOS FUERA DE EXPLOTACION			$ 202.132,66
Intereses Percibidos		$ 151.798,87	
Otros Ingresos		50.333,79	
EGRESOS FUERA DE EXPLOTACION			(1.017.572,15)
Castigos,depreciación de bienes no operacionales		$ 35.635,09	
Remuneración Directorio		515.924,74	
Dieta por asistencia a sesiones	$ 144.042,22		
Remuneraciones y honorarios	371.882,52		
Impuestos		554.-	
Contribuciones Bienes Raíces		442.354,72	
Castigos Activo Fijo Financiero		23.103,60	
RESULTADOS ANTES DE CORRECCION MONETARIA			$ 191.952,65
CORRECCION MONETARIA			(455.537,02)
PERDIDA DEL EJERCICIO			$ 263.584,37

GLADYS TERRAZAS MONDACA-Contador
(C.C. REGISTRO # 3.467 - LICENCIA # 805.694)

p.p. INMOBILIARIA SALOMON SACK S.A.
OLGA SACK ROBINOVITCH
PRESIDENTE EJECUTIVO

NOTAS EXPLICATIVAS:

1.- Revalorización del Activo.- Los Activos se revalorizaron en conformidad al Art. # 41 del D.L. # 824, acreditándose la suma de $ 4.428.654,42 en la Cuenta Corrección Monetaria.

2.- Corrección Monetaria.- En conformidad con las disposiciones vigentes de la Ley de la Renta, el Capital Propio fue revalorizado en $ 4.884.191,44 con cargo a la cuenta Corrección Monetaria, produciéndose una Pérdida en esta cuenta de $ 455.537,02 .-

3.- Plan Habitacional.- De acuerdo al D.L. respectivo, la inversión correspondiente al Plan Habitacional fue llevada a Resultados del ejercicio por un valor de $ 23.103,60 .-

CERTIFICADO DE LOS INSPECTORES DE CUENTAS:

Certificamos haber revisado el Balance General de Inmobiliaria Salomón Sack S.A. y las Cuentas de Resultado, encontrándolas conformes con los saldos que se expresan en el Libro Mayor al 31 de Diciembre de 1977.-

Santiago, 19 de Abril de 1978.

SILVIA MIRANDA DONOSO
Inspector de Cuentas

GABRIELA ROBLES GALVEZ
Inspector de Cuentas

SEGUNDO Juzgado Civil de Mayor Cuantía, de Santiago Causa Nº 30.304, caratulados "Corporación de Servicios Habitacionales con Valenzuela Elías, Resolución de fecha veinticinco de abril de mil novecientos setenta y ocho, dispuso, a lo principal por reconstituido el expediente, con citación; al primer otrosí, como se pide y al segundo, téngase presente. La Secretaria.

11-12.

QUIEBRA. Artículos de tocador Sinabón S.A.C.I. Primer Juzgado Civil Mayor Cuantía, Santiago, Resolución 17 Abril 1978, declaró en quiebra a Sociedad Anónima artículos de Tocador Sinabon S.A.C.I. comerciante, domiciliada en Maratón 3073, representada por Vojislav Pavicevic Ballic igual domicilio. Las personas que tengan papeles o bienes pertenecientes a la fallida, deben entregarlos dentro de tercero días, al Síndico de Quiebras, bajo pena de ser tenidos por encubridores o cómplices de la quiebra. Acumúlese a quiebra juicios pendientes contra fallida puedan afectar sus bienes. Adviértese al público que no deben hacer pagos ni entrega de mercaderías, a la fallida bajo pena de nulidad de las mismas. Los acreedores residentes Chile deben verificar créditos y preferencias dentro de 30 días, bajo apercibimiento legal. Notificaciones legales se harán diario El Cronista. Secretario.

11-12-13-15-16

QUIEBRA Sociedad Hotelera Suizo Chilena S.A. Segundo Juzgado Civil Mayor Cuantía, Resolución 8 mayo de 1978, tuvo por agregado inventario bienes confeccionado por el Síndico. Se tendrá por aprobado si no se objetare dentro del plazo legal. Secretario.

11-12-13

QUIEBRA. Abastecimiento Comercial S.A. Abaco, Quinto Juzgado Civil Mayor Cuantía, Resolución 3 mayo 1978, tuvo por agregado ampliación inventario bienes Valdivia, confeccionado por el Síndico, el cual se tendrá por aprobado si no se objetare dentro del plazo legal Secretaría.

11-12-13

QUIEBRA. Casa Rivas y Cía Ltda. Tercer Juzgado Civil Mayor Cuantía, Resolución 13 abril 1978, fijó como fecha cesación pagos fallida. el día. 6 diciembre 1976.- Secretario.

11-12-13

PRIMER Juzgado Civil Mayor Cuantía Santiago concedió posesión efectiva de Luis Boris Vera Muller, a hijos Leonardo, Vilma, Elsa y Dante Vera Hernández, sin perjuicios derechos Paulina Hernández Estay. Ley 16271 Artículo 33 sgts.

11-12-13

SEPTIMO Juzgado Civil de Mayor Cuantía concedió la posesión efectiva con fecha 25 de abril de 1978 de la herencia de Dn. Gumercindo Pinto Miranda : 1.- A sus hijos legítimos: Dn. Carlos Antonio, Doña Edith del Carmen, Dn. José Nelson, Dn. Francisco Urbano, Dn. Donelio del Tránsito, Dn. Celso Segundo, Dña. María Esmeralda y Dn. Luis Mario, todos de apellidos Pinto Pinto. 2.- A sus nietos, María Eugenia, Miriam Sofía, Alex Mariano, Jaime Iván y Juan Yamil, de apellidos Pinto Agloni. 3.- A sus hijos naturales, Margarita del Carmen, María Angélica, Filomena de las Mercedes y Cecilia del Carmen Pinto Valdivia, sin perjuicio de los derechos de su cónyuge sobreviviente, doña Albertina Pinto Leiva. Practicaré inventario solemne el día 18 de mayo próximo a las 14.30 hrs. en Secretaría.

11-12-13

POR extravío del título Serie C-Número 5770 de Fondo Mutuo Cooperativa Vitalicia éste queda nulo.

11-12-13

POR extravío queda nulo cheque Serie AB Nº 0897787 del Bco. Chile, Suc. Apoquindo de la cuenta 162-41984-08

11-12-13

JUDICIALES Y LEGALES

TRANSAMERICA S.A. de Comercio Exterior. En sesión de Directorio, celebrada el 20 de abril de 1978, se aceptó la renuncia del Director Señor Hernán Cubillos Sallato, presentada con fecha 13 de abril de 1978. El Gerente.

11

CIA. de Inversiones La Transandina S.A., en sesión de Directorio, celebrada el 21 de abril de 1978, se designó como director de la Cia. de Inversiones La Transandina S.A. al señor Carlos Ossa Budge, en reemplazo del director, señor Hernán Cubillos Sallato, quien presentara su renuncia con fecha 13 de abril de 1978

11

EXTRAVIADO certificado de depósito Nº 71/15338 de la Oficina Central del Banco Sudamericano. Se da el aviso legal correspondiente.

11-12-13

POR robo queda nula Inversión 3744, Banco Español 5100 dólares, por haberse dado el aviso correspondiente.

11-12-13

POR robo quedan nulos los siguientes cheques Serie B.O 1661475, Banco Chile, Suc. San Pablo, $ 50.000. Cheques B Z 02027347 $ 12.000 B Z 02027348 $ 12.000 B Z 02027349 $ 12.000 Banco Estado, Vicuña Mackenna, por haberse dado el aviso correspondiente.

11-12-13

POR robo quedan nulos cheques Banco Continental Serie A1 Nº 577524 $ 20.000 Nº 743250 $ 10.000 Cheque Banco Crédito e Inversiones 10 de Julio, Serie A28 Nº 0102361 $ 5.000; cheque Banco Crédito e Inversiones Ñuñoa Serie A 16 Nº 0170285 $ 5.500 Serie A 16 Nº 0163895 $ 5.600

11-12-13

POR robo quedan nulos los siguientes cheques Banco Talca 973053 $ 10.000; 973055 $ 10.000; 973052 $ 16.114; 973054 $ 10.000

11-12-13

SEGUNDO Juzgado concedió posesión efectiva Mercedes Gajardo Amigo a Ilse, Alicia y Rosenda Coconcelli Gajardo, sin perjuicio derechos cónyuge Víctor Coconcelli Hermosilla.

11-12-13

SEGUNDO Juzgado concedió posesión efectiva Misna López Riquelme a Claudio y Sandra Ramírez López, sin perjuicio derechos cónyuge Jorge López. Practicaré inventario solemne Secretaría, dieciséis presente, quince horas. Secretaria.

11-12-13

SEGUNDO Juzgado concedió posesión efectiva Dominga Plácido (Plácito) Gualano a Erio y Héctor Cavalieri Moreno y Laurencia y Héctor Nerari Cavalieri.

11-12-13

SEGUNDO Juzgado concedió posesión efectiva Laura Emperatriz Rodríguez a Alberto Elgar y Héctor Alache Rodríguez, sin perjuicio derechos cónyuge Alberto Alache Olcay.

11-12-13

SEGUNDO Juzgado concedió posesión efectiva Carmen Solís Candia a Carmen, Lucía, María Elena, Gabriela, José Ramón y Rosario Valdivieso Solís y Ramón Valdivieso Sánchez, sin perjuicio derechos último, como cónyuge.

11-12-13

SEGUNDO Juzgado amplió posesión efectiva Heriberto López Alvarado, concediéndola también a Sergio López Muñoz.

11-12-13

SEGUNDO Juzgado concedió posesión efectiva Carlos Lowener Cortés a Elsa y Raúl Lowener Maron, sin perjuicio derechos cónyuge Camila Maron.

11-12-13

SEGUNDO Juzgado concedió posesión efectiva José Acevedo Soto a María Vergara Contreras, sin perjuicio sus derechos cónyuge.

11-12-13

SEGUNDO Juzgado concedió posesión efectiva Juan Onofre Pacheco a Ricardo, Dominga, Gladys, Niff y Carmen Pacheco Serrano, sin perjuicio derechos cónyuge Carmen Serrano.

11-12-13

SEPTIMO Juzgado concedió posesión efectiva Humberto Lobos Ortiz a Mario Humberto, Myrna Gabriela, Octavio Fernando, Elba Lucía, Gladys María Lobos Leiva, sin perjuicio derechos cónyuge Elba Leiva Leiva.

11-12-13

PRIMER Juzgado Civil San Miguel concedió posesión efectiva herencia intestada de Sara María Eduardina Aliaga Cubillos a Juan y Eduardina Rodríguez Aliaga y Flor Aliaga, sin perjuicio derechos cónyuge Juan Evangelista Rodríguez. Practicaré inventario solemne 18 mayo 1978., once horas. Secretario.

11-12-13

PRIMER Juzgado Civil San Miguel concedió posesión efectiva herencia intestada de Blanca Ester Adasme Grez a Eugenio y Pedro Leiva Adasme. Tramítase Ley 16.271. Secretario.

11-12-13

PRIMER Juzgado Civil San Miguel concedió posesión efectiva herencia intestada de Carlos Alberto Llanten a hijos ya individualizados, sin perjuicio derechos cónyuge sobreviviente Ana Rodríguez Marambio. Tramítase Ley 16.271. Secretario.

11-12-13

QUEDA nulo cheque Nº 106616 Serie B. A. V., Bco. de Chile, sucursal San Diego, por $ 2.640.-

11-12-13

PRIMER Juzgado Civil San Miguel concedió posesión efectiva herencias intestadas de Nieves Badenes Torregrosa y José Santos Alvarez Villarroel, a Elena y Lidia Alvarez Badenes. Secretario.

11-12-13

PRIMER Juzgado de Letras de Menores Departamento Presidente Aguirre Cerda San Miguel. Causa Adopción Menor Caro Basualto Flor del Carmen. Cítase a parientes a la audiencia del 15 de mayo de 1978 a las 10 horas. Secretario. Publíquese por tres días en el diario El Cronista. San Miguel 5 de mayo de 1978. Secretario Subrogante.

11-12-13

POR haberse extraviado títulos Madeco por un total de 7.148 acciones a nombre de Raquel Peñafiel González, quedan nulos: 88994 por 1.000; 92155 por 111; 97856 por 111; 106437 por 203; 111633 por 142; 116687 por 156; 121927 por 496; 128778 por 184; 135331 por 369; 144490 por 110; 149028 por 110; 153607 por 55; 158267 por 210; 161729 por 651; 165755 por 858; 171997 por 1.191; 175698 por 1.191. Total 7.148.

11-12-13

POR extravío de títulos Nºs 461786 y 492362 de Copec serán anulados.

11-12-13

SEGUNDO Juzgado Civil de Mayor Cuantía de San Miguel concedió la posesión efectiva de la herencia intestada de don Jaime Humberto Briones Tapia a su padre legítimo, don Humberto Briones Zúñiga. El Secretario.

11-12-13

HABIENDOSE extraviado título Nº 59650 de Fensa por 1.453 acciones a nombre de Dino Orsini Schiavina, queda nulo por haberse dado el aviso correspondiente.

11-12-13

NULO por extravío título Copec Nº 531769.

11-12-13

FCAS. HOLLYWOOD TEXTIL S.A.

Sociedad Anónima autorizada por Decreto Supremo de Hacienda Nº 2529 del 16 de Diciembre de 1966. Reforma Estatutos Escritura Pública del 14/9/67, Notaría de Santiago señor Eliseo Peña y aprobada por Resolución de Hacienda Nº 1308 del 13/12/67. Reforma Estatutos Escritura Pública del 4/12/67 Notaría de Santiago Sr. Eliseo Peña y aprobada por Resolución de Hacienda Nº 109 del 5/2/68.

BALANCE GENERAL

Del Ejercicio comprendido entre el 1º de Julio de 1976 y el 30 de Junio de 1977 de la Sociedad Fcas. Hollywood Textil S.A. de Santiago, ubicada en calle Carmen Nº667.

Giro del Negocio: Fcas. de Trajes de Baño y Confección Corsetería.

Presidente: Sr. Pablo Hamburger

Directores: Sres. Enrique Tobías Pekarski, Leiba Waingarten Aisenstat, Alfredo Fischer Friedman, Pablo Hamburger Araya y Sra. Raquel Araya Rojas.

Capital Autorizado	$ 2.500,-
Capital Suscrito	2.500,-
Capital Pagado	2.241,-
Reservas	27.647.595,-

1.- ACTIVO

Cuenta	Concepto		Parciales	Totales
11.-	Circulante.-			
111.-	Financiero.-			16.053.701,-
111.01	Caja		5.563.745,-	
111.02	Bancos		4.323.554,-	
111.05	Cuent. a p. Cobrar		5.452.494,-	
111.0501	Documentos	898.793,-		
111.0502	Varios Deudores	1.138.044,-		
111.0503	Clientes	839.650,-		
111.0506	Ctas.Ctes.Trabajad.	66.245,-		
111.0507	Anticipo Proveed.	2.409.762,-		
111.07	Impuestos.-		713.878,-	
111.0701	Pagos Prov.Mens.	713.211,-		
111.0703	IVA Cred.Fiscal	667,-		
112.-	Existencias.-			6.869.730,-
112.01	Mercaderías	494.286,-		
112.02	Productos Terminados	1.761.093,-		
112.03	Materias Primas	2.647.696,-		
112.06	Materiales, Env.Rptos.Cons.	329.136,-		
112.07	Mercaderías en Tránsito	1.677.519,-		
	TOTAL ACTIVO CIRCULANTE			$ 22.923.451,-
12.-	Fijo.-			
121.-	Físico.-			18.158.517,-
121.01	Terreno	591.497,-		
121.02	Construc.Residenc.	183.945,-		
121.03	Construc.Ind. y Com.	9.679.474,-		
121.06	Equipos de Transp.	2.029.336,-		
121.07	Máquinas y Equipos Ind.	7.132.287,-		
121.09	Muebl., Útiles, Inst. Herram.	1.986.116,-		
121.91	Deprec.Acum. (menos)	(1.285.560,-)		
121.92	Deprec.Ejercicio (menos)	(2.159.178,-		
122.-	Financiero.-			75.372,-
122.05	Invers. Plan Habitac.	75.372,-		
	TOTAL ACTIVO		$	41.157.320,-

2.- PASIVO

Cuenta	Concepto		Parciales	Totales
21.-	Circulante.-			
211.-	Obligaciones a Corto Plazo			4.536.980,-
211.05	Cuentas por Pagar.-		4.239.126,-	
211.0501	Documentos	2.343.118,-		
211.0502	Varios Acreedores	284.658,-		
211.0503	Proveedores	456.037,-		
211.0506	Ctas.Ctes. Trabajadores	144.413,-		
211.0508	Acreed. Reajust.	1.009.900,-		
211.07	Impuestos.-		89.299,-	
211.0701	P.P.M.	34.275,-		
211.0703	Impto.Unico Trabaj.	47.439,-		
211.0704	Impto. Ret.Profesionales	7.585,-		
211.08	Instituciones de Previsión.-	209.155,-	209.155,-	
212.-	Provisiones Corto Plazo.-			741.742,-
212.01	Imptos.Renta y Adicional	399.597,-	399.597,-	
212.02	Gratif. y Vac. del Personal	342.145,-	342.145,-	
	TOTAL PASIVO CIRCULANTE			$ 5.278.322,-
22.-	Largo Plazo.-			
221.01	Créd. y Emprest. más 1 año		2.777.227,-	2.777.227,-
23.-	Capital y Reservas.-			
231.-	Capital.-			2.241,-
231.01	Capital Aut. 250.000 accs. valor nominal $ 0,01 c/u.	2.500,-		
	Menos: Accs. por suscribir	-		
231.02	Capital Suscrito	$ 2.500,-		
	Menos: Suscrito p.pagar	259,-		
231.03	Capital Pagado	$ 2.241,-		
232.-	Reservas de Utilidades.-			
233.-	Reserva de Revalorizaciones.-			27.647.595,-
233.01	Capital Propio Art. 35 Ley Nº 15564		469.746,-	
233.02	Capital Propio Art. 41 D.L. Nº 824		14.184.047,-	
233.03	Leyes Especiales		5.726.345,-	
233.04	Plan Habitacional		866.827,-	
233.06	Fondo Futuro Aum. Capital		6.400.633,-	
24.-	Resultado del Ejercicio.-			5.451.932,-
241.02	Utilidad (Pérdida) del Ejercicio		5.451.932,-	
	TOTAL PASIVO		$	41.157.320,-

CUENTAS DE ORDEN

Cuenta	Concepto	Parciales	Totales
3.-	ORDEN DEBE.-		
301.01	Garantí. del Directorio	4.138,-	
301.04	Mercadería en Consignación	81.232,-	
301.05	Intereses no Devengados	769.896,-	
	TOTAL ORDEN DEBE		$ 855.266,-

Cuenta	Concepto	Parciales	Totales
4.-	ORDEN HABER.-		
401.01	Respons.por Garantía Directorio	4.138,-	
401.04	Respons. por Mercadería en Consignación	81.232,-	
401.05	Acreedores por Compra Activo Fijo	769.896,-	
	TOTAL ORDEN HABER		$ 855.266,-

CUENTAS DE RESULTADOS

Cuenta	Concepto		Parciales	Totales
5.-	RESULTADOS OPERACIONALES.-			
51.-	Ingresos de Explotación			39.135.317,-
52.-	Costo de la Función Explotación (Menos)			17.827.589,-
	RESULTADO BRUTO			$ 21.307.728,-
56.-	Costo de la Función Venta (menos)			7.671.334,-
57.-	Costo de la Función Administrativa (Menos)			2.062.553,-
	RESULTADO OPERACIONAL			$ 11.573.841,-
6.-	RESULTADOS NO OPERACIONALES.-			
61.-	Ingresos fuera de Explotación			741.178,-
611.09	Otros Ingresos fuera de Explotación		741.178,-	
62.-	Egresos fuera de Explotación (menos)			457.836,-
621.01	Intereses Pagados			
621.04	Remuneraciones al Directorio			
621.0401	Dieta p.Asist. a Sesiones	4.931,-		
621.0402	Particip. en Utilidades			
621.0403	Viáticos y Gtos.Represent.			
621.0404	Honorarios y Otros			
621.90	Otros Egresos fuera de Explotación		452.905,-	
	RESULTADOS ANTES DE CORREC. MONETARIA.-			11.857.183,-
621.96	CORRECCION MONETARIA (Menos)		5.817.787,-	
621.97	Prov. Impto. Renta (Menos)		587.464,-	
24.-	RESULTADOS DEL EJERCICIO.-			$ 5.451.932,-
241.02	Utilidad (Pérdida) del Ejercicio		$ 5.451.932,-	
241.03	Dividendos Provisorios (Menos)			

NOTAS EXPLICATIVAS SOBRE EL BALANCE .-

1.- Durante el presente Ejercicio no se efectuó traspasos de Acciones entre los Directores de la Sociedad.

2.- CORRECCION MONETARIA.- De acuerdo con lo dispuesto en el Art. Nº 41 de la Ley de la Renta se procedió a ajustar el CAPITAL PROPIO y los Activos no Monetarios al 30 de Junio de 1977, produciéndose un cargo neto a Resultado de $ 5.817.786,94.

3.- EXISTENCIAS.- Las existencias han quedado valorizadas sobre la base de los Costos de Reposición según el Art. 41 de la Ley de la Renta representativos en general de los últimos costos de adquisición o de Producción, con su respectiva Actualización por la aplicación de la Corrección Monetaria.

4.- ACTIVO INMOVILIZADO.- Las depreciaciones del Activo Inmovilizado se calculan de acuerdo a la vida útil de los Bienes y el período de operación en el Ejercicio.

5.- ACREEDORES REAJUSTABLE.- Corresponde al saldo de precio a Corto Plazo por la compra del Bien Raíz ubicado en calle Ahumada Nº 347, según escritura pública del 2 de Diciembre de 1976, ante Notario señor Alvaro Bianchi Rosas, el saldo a más de un año, se demuestra en el Largo Plazo y en las Cuentas de Orden se reflejan los intereses no devengados.

ANDRES ARACENA SANTANA
CONTADOR
C.C.17736 LIC. 71130

ALFREDO FISCHER FRIEDMAN
GERENTE

CERTIFICADO DE LOS INSPECTORES DE CUENTAS

Certificamos haber revisado el Balance al 30 de Junio de 1977 y verificado sus saldos con el mayor.

HERNAN VILLANUEVA S. TERESA RIVEROS A.

INFORME DE LOS AUDITORES

Hemos practicado un análisis del Balance General de Fcas. Hollywood Textil S.A. al 30 de Junio de 1977 y del correspondiente Estado de Pérdidas y Ganancias relativo al Ejercicio de doce meses finalizado a esa misma fecha.

Nuestro examen se practicó conforme a las normas de Auditoría generalmente aceptadas, cuya extensión, profundidad y análisis, se desarrollaron y efectuaron en la medida que estimamos necesaria, según las circunstancias.

En nuestra opinión el Balance General y el Estado de Pérdidas y Ganancias en referencia, reflejan razonablemente la situación financiera, económica y patrimonial de Fcas. Hollywood Textil S.A. al 30 de Junio de 1977 y los resultados operacionales de su gestión en el Ejercicio aludido.

Los registros e imputaciones se efectuaron de acuerdo a normas contables de aplicación general y en conformidad con el criterio utilizado en el Ejercicio anterior, excepto la valorización de las existencias de las materias primas importadas que se ajustaron a las nuevas normas del Art. Nº 4 de la Ley de la Renta vigente a contar del año Tributario 1977.

HELLBERG Y CIA. LTDA.

GUSTAVO HELLBERG O.
C.C.3490 - LIC. 705837

Santiago, 30 de Junio de 1977

JUDICIALES Y LEGALES

QUINTO Juzgado Civil concedió posesión efectiva Werner Haeussler Franz a Werner, Aurora, Magdalena y José Haeussler Cousiño; Mario, María, Inés, María Cecilia, Andrés, Pablo, Carmen, José Miguel, María del Rosario, y María Teresa Navarro Haeussler y Mario Navarro Arrau, sin perjuicio cónyuge Aurora Cousiño Mira. Inventario solemne 15 actual, 15 horas.

11-12-13

QUINTO Juzgado Civil concedió posesión efectiva Rodolfo Rigoberto Silva Araus a Rodolfo, Dagoberto y María Silva Fajardo, sin perjuicio cónyuge María Luisa Fajardo Acevedo.

11-12-13

QUINTO Juzgado Civil concedió posesión efectiva Laura San Martín Pacheco a Antonieta, Laura y Yolanda Robello San Martín.

11-12-13

QUINTO Juzgado Civil concedió posesión efectiva Guillermo Osvaldo Acevedo Ayala a Guillermo, María, Margarita, Bernardo, Juana, Patricia y Luisa Acevedo Basoalto, sin perjuicio cónyuge Edelmira Basoalto Osses.- Inventario solemne 15 actual, 15 horas.

11-12-13

QUINTO Juzgado Civil concedió posesión efectiva Guacolda Felicidad Benavides Garrido a Héctor Sady Benavides Marambio. Inventario solemne 15 actual, 15 horas.

11-12-13

QUINTO Juzgado Civil declaró yacente herencia Juana de las Mercedes Araya Salinas y designó curador abogado Carlos Díaz Pizarro. Inventario 15 actual, 15 horas.

11-12-13

QUINTO Juzgado Civil concedió posesión efectiva Eliana Ester Tapia Rebolledo a Margarita Tapia Rebolledo.

11-12-13

QUINTO Juzgado Civil concedió posesión efectiva Daniel Testa Testa a Isaac y Regina Testa Arueste, sin perjuicio cónyuge Rebeca Camhi Pardo. Inventario solemne 15 actual 15 horas.

11-12-13

QUIEBRA: Cooperativa de Alimentos Preparados Ras Ltda. Sexto Juzgado Civil Mayor Cuantía Santiago. Resolución 28 abril 1978, tuvo por propuesta fecha cesación de pagos presentada por el Síndico el día 30 octubre 1976. Se tendrá por aprobada si no fuere objetada dentro del plazo legal. Secretaria

11-12-13

POR extravío queda nulo cheque ABC Nº 878080, Banco Español. Avda. Matta

11-12-13

HABIENDOSE extraviado títulos Nº 21281 por 4 acciones 17935 por 4 acciones; 14860 por 4 acciones y 8292 por 12 acciones; quedan nulos

11-12-13

PRIMER Juzgado Concedió posesión efectiva Ofelia Rojas Acevedo, para Javier, Jaime, Sonia y Laura Prat-Corona Rojas, sin perjuicio derechos cónyuge Antonio Prat-Corona Cabrera.

-11-12-13

PRIMER Juzgado concedió posesión efectiva Herminda Chible Villarreal para Julio-Lucinda, María, María Elena y María Isabel Oñatt Chible; sin perjuicio derechos cónyuge Guillermo Oñatt Ugarte.

11-12-13

PRIMER Juzgado concedió posesión efectiva Mabel Jones Walton, para Norman, Fernando, Edgar, Robert y Mabel Cevallos Jones.

11-12-13

PRIMER Juzgado de Letras de Menores Dpto. Pdte. Aguirre Cerda San Miguel. Causa Adopción , Menor Caro Basualto Flor del Carmen. Cítase a parientes a la audiencia del 15 de mayo de 1978 a las 10 horas. Secretario. Publíquese por tres días en el Diario El Cronista. San Miguel , 5 de mayo de 1978. Secretario Subrogante.

11-12-13.

PERSONAS BUSCADAS

TESTIGOS hecho acontecido Plaza de Quilicura el 23 abril 1976. Incautación Camaro 1974. Favor llamar fono 275097.

11-12

OFICINAS DIVERSAS

COMPARTO consulta médica Abdón Cifuentes 49, Dpto. 3 (altura 2100 de Alameda). Llamar horario de Oficina 87934.

PARA OFICINAS

"BOLTON". Timbres de Goma y Metal. Foliadores 50 tipos diferentes. Tarjetas de visita, insignias. Grabados. Av. Bulnes 178 Fono 80234.

Autorizada por Decreto Supremo Nº 7563 de fecha 27/VII/1951. Aumento de Capital y Reforma de los Estatutos autorizados por Decreto Supremo Nº 777 del 9/XI/1954;4083 del 25/V/1955; 4523 del 4/VI/1956; 8103 del 11/IX/1957;2172 del 9/VIII/1965 y 1223 del 9/XI/1967.-

Capital autorizado	$ 5.000,00
Capital suscrito	5.000,00
Capital pagado	5.000,00
Reservas	25.731.650,00

TEXTIL INTERNACIONAL S.A.

BALANCE GENERAL AL 31/12/1977 (PERIODO 12 meses)

CUENTAS DEL PATRIMONIO

GRUPOS Y CONCEPTOS	PARCIALES	TOTALES	GRUPOS Y CONCEPTOS	PARCIALES	TOTALES
1 ACTIVO			2 PASIVO		
11 CIRCULANTE		25.616.760.-	21 CIRCULANTE		22.567.943.00
111 Financiero	16.496.944.-		211 Obligaciones a corto plazo	17.028.252.00	
112 Existencias	9.119.816.-		212 Provisiones a corto plazo	5.539.691.00	
12 FIJO		14.416.367.-	22 LARGO PLAZO		--
121 Físico	14.383.392.-		23 CAPITAL Y RESERVAS		25.736.650.00
122 Financiero	32.975.-		24 RESULTADO DEL EJERCICIO (PERDIDA)		- 8.271.466.00
TOTAL ACTIVO :		$ 40.033.127.-	TOTAL PASIVO :		$ 40.033.127.-

CUENTAS DE ORDEN

DEBE	PARCIALES	TOTALES		HABER	PARCIALES	TOTALES
3 ORDEN DEBE	4.961.937.-	4.961.937.-	4	ORDEN HABER	4.961.937.00	4.961.937.00

CUENTAS DE RESULTADO

5	RESULTADOS OPERACIONALES		
51	Ingresos de Explotación		$ 32.375.176.00
52	Menos Costo de la función explotación		- 19.820.981.00
	RESULTADO BRUTO		12.554.195.00
56	Menos costo de la función ventas	-	4.909.314.00
57	costo de la función administración	-	6.172.632.00
	RESULTADO OPERACIONAL		$ 1.472.249.00
6	RESULTADOS NO OPERACIONALES		
61	Más Ingresos fuera de explotación		552.686.00
62	Menos Egresos fuera de explotación	-	3.542.115.00
	RESULTADO ANTES DE CORRECCION MONETARIA	-	1.517.180.00
	MENOS CORRECCION MONETARIA	-	6.754.286.00
24	RESULTADO DEL EJERCICIO		
	PERDIDA DEL EJERCICIO	-	8.271.466.00

NOTAS EXPLICATIVAS SOBRE EL BALANCE

NOTA Nº 1 Los Estados Financieros han sido presentados, de acuerdo a la Circular Nº 1298 del 31/12/75 de la Superintendencia de Compañías de Seguros, Sociedades Anónimas y Bolsas de Comercio.

NOTA Nº 2 Las existencias al final del Ejercicio se revalorizaron de acuerdo a las disposiciones del Art. 41 del D.L. 824.

NOTA Nº 3 De acuerdo a lo dispuesto en el Art. Nº 41 del D.L. 824 se procedió a revalorizar el Capital Propio en la suma de $ 10.282.457.00 Asimismo, los Activos y Pasivos No Monetarios, de acuerdo al siguiente detalle:

Cargo por Revalorización del Capital Propio	$ 10.282.457.00	
Cargo por Pasivo Circulante	3.635.085.00	$ 13.917.542.00
Menos: Abono por Activo Circulante financiero	16.304.00	
Abono por Activo Circulante existencias	585.735.00	
Abono por Activo Fijo Físico	6.561.217.00	- 7.163.256.00
SALDO DEUDOR CUENTA CORRECCION MONETARIA		$ 6.754.286.00

NOTA Nº 4 Las Amortizaciones de los Bienes del Activo Inmovilizado, se efectuaron de acuerdo a la vida útil de los bienes.

NOTA Nº 5 Durante el ejercicio no hubo transferencia de acciones.

GUILLERMO RIVAS GONZALEZ
C.C.Nº 4311 Licencia Nº 806150

RAUL BITRAN NACHARY
GERENTE GENERAL

CERTIFICADO DE LOS INSPECTORES DE CUENTAS

Certificamos haber revisado el presente Balance, encontrando sus saldos conforme con las cuentas del Libro Mayor

SAMUEL WURBAFT FELDMAN
Inspector de Cuentas

EXEQUIEL FISCHER POSMANTIER
Inspector de Cuentas

SANTIAGO, MAYO DE 1978