Fundado el 14 de enero de 1917
AÑO XXVIII N.o 9.879

LA NACION

(EMPRESA PERIODISTICA "LA NACION" S. A.)

TIEMPO PARA SANTIAGO
HOY: Bueno, probable nubosidad.

EDICION DE 24 PAGINAS

SANTIAGO DE CHILE, VIERNES 22 DE DICIEMBRE DE 1944

PRECIO EN TODO EL PAIS: UN PESO

Café SUAVE DE COLOMBIA
SUAVE Y FUERTE NI AMARGO NI ASPERO

LO VENDEN

Cafeos LA FAMA
Av. Matucana 27 C
Teléfono 90671
Casa ECHAVE
San Diego 310
Teléfonos 88237-84553-61764
Cafeos POLO
San Antonio 479
Teléfono 33371
RICHMOND
Merced 810 Teléfono 31883
Ahumada 8 Teléfono 65119

DEL FAVERO Y CIA.
Av. B. O'Higgins 3223
Teléfonos 91171-90565
Salas 170 Teléfono 83087
Tostaduría NICARAGUA
Monjitas 806 Teléfono 32208
Tostaduría PUERTO RICO
San Pablo 921 Teléf. 60091
Tostaduría JAMAICA
Av. 10 de Julio 173
Teléfono 50890

EL 1.er EJERCITO DE EE. UU. RECONQUISTO STAVELOT EN BELGICA

LAS PUNTAS DE LANZA ALEMANAS HAN PENETRADO 48 KILOMETROS EN TERRITORIO BELGA. —LA DEFENSA ALIADA SE REALIZA EN "FORMA FAVORABLE"

CONTENIDAS LAS AVANZADAS EN ALGUNOS SECTORES NAZIS

PARIS, 21.—(U. P.).—(Por James F. Mc Glincy).—El Cuartel Supremo Aliado informó hoy que las puntas de lanza alemanas se han proyectado 48 kilómetros o más en las líneas del Primer Ejército norteamericano al sur de Bélgica y en la mitad septentrional de Luxemburgo.

Estos informes ofrecidos por el cuartel del general Dwight D. Eisenhower, cubren las operaciones hasta el mediodía del martes 19; los últimos despachos procedentes del frente informan no obstante, otro después de ese momento continuaron los avances alemanes, aunque en el tramo septentrional del flanco izquierdo del Primer Ejército, que protege Lieja, se han fortalecido las posiciones y Malmedy, Stavelot y Butgenbach, están en manos de las fuerzas aliadas.

Dijo el comando supremo que en ambos flancos del frente de 100 kilómetros que abarca la ofensiva nazi, la defensa se realiza "en forma favorable" pero recalcó que en el centro de la línea alemana, que apunta hacia la brecha de las Ardenas y Sedan, el frente sigue "muy fluido".

La mayor penetración informada por el comando hasta el mediodía del martes, fué hasta Hablemont, 22 kilómetros al oeste de Malmedy y cinco al oeste de la importante carretera de Lieja-Bastogne-Arlonne, que es el principal medio de comunicaciones laterales a la retaguardia del sector central del frente del Primer Ejército.

ATAQUE NOCTURNO DE PARACAIDISTAS ALEMANES

El ataque del mariscal Karl von Runstedt, que comanda las operaciones ofensivas de la Wehrmacht, tiene seis direcciones principales dentro de ese frente de 100 kilómetros. El comando supremo reveló además que la ocupación de Hablemont por los nazis fué precedida de un nuevo ataque nocturno de paracaidistas alemanes en la noche del 18 al 19, posiblemente con el objeto de establecer obstáculos en las carreteras y dislocar los esfuerzos de los norteamericanos para lanzar refuerzos a esa zona.

A lo largo de la línea de este a oeste, inmediatamente al norte de Habitmont, el Primer Ejército está sobre un frente relativamente estable al reconquistar Stavelot y contener a las fuerzas enemigas en las afueras de Saint Vith; y aunque el comando supremo dice que el Primer Ejército se bate furiosamente para reconquistar Malmedy, los últimos despachos recibidos directamente del frente dicen que Malmedy nunca cayó en poder de los nazis.

La situación es más obscura más al sur, en el extremo meridional de Bélgica y dentro del condado de Luxemburgo.

LA CAPITAL LUXEMBURGO AMENAZADA

El comando supremo informó de avances nazis de naturaleza no especificada al oeste de Consdorf, a 21 kilómetros de la ciudad de Luxemburgo; en las últimas 48 horas se han tenido indicios de la posibilidad de que esta ciudad, capital del Gran Ducado, esté bajo el ataque o haya caído en poder de los nazis.

La columna nazi que cruzó la frontera de Luxemburgo en Vianden, ha penetrado hasta un punto al este de Wiltz, —avance de algo más de 20 kilómetros, y 11 kilómetros al noreste llegó hasta Clerf, que está a ocho kilómetros al oeste de la frontera.

Al extremo meridional del frente ofensivo nazi, las fuerzas norteamericanas se mantienen aún dentro de la ciudad fronteriza luxemburguesa de Echternach, haciendo frente a intensa presión del enemigo; el comando supremo dijo que llegaron a la localidad columnas norteamericanas de relevo, que vencieron primeramente, en desesperado combate, a fuerzas blindadas germanas que habían conseguido rodearlas temporalmente.

Otro núcleo de norteamericanos está rodeado aún en las vecindades de Saint Vith, sin que últimamente se hayan tenido noticias sobre su situación.

Hoy por el tercer día consecutivo el mal tiempo mantuvo en tierra virtualmente a todas las fuerzas aéreas aliadas, evitando su cooperación a la resistencia contra las formaciones mecanizadas y blindadas teutonas; solamente después de mediada la tarde pequeñas formaciones de cuadrimotores Lancaster de la RFA, con escolta de cazas de la 9.a Fuerza Aérea norteamericana, llegaron hasta la base militar y centro ferroviario de Treveris; arrojaron sus bombas sin sufrir pérdidas.

RESUMEN DE LA SITUACION

Sobre la base de las revelaciones del comando supremo y los despachos recibidos del frente, la situación puede resumirse como sigue desde surte a norte:

Zona de Echternach: los norteamericanos siguen en poder de la localidad, así como de ciertas aldeas al sur y sureste, reforzadas las fuerzas originales por columnas de socorro; pero continúan desarrollándose furiosos combates en todo el sector.

Zona de Congdorf: los alemanes realizaron avances de magnitud no determinada, que posiblemente llevaronlos hasta dentro de la ciudad de Luxemburgo.

Zona de Vianden; los alemanes avanzaron no menos de 20 kilómetros hasta un punto al este de Wiltz, situándose en un punto medio diagonal entre ambas fronteras de Luxemburgo. Se considera esta punta de lanza como una de las más peligrosas de la ofensiva nazi.

Zona de Clarf; otra columna alemana se situó a 11 kilómetros al noreste de Wiltz, situándose en un punto medio diagonal entre ambas fronteras de Luxemburgo. Se considera esta punta de lanza como una de las más peligrosas de la ofensiva nazi.

Zona de Clerf; otra columna alemana se situó a 11 kilómetros al noreste de Wiltz, cortando la carretera de Luxemburgo a Lieja.

Zona de Saint With; las pinzas alemanas sobre la ciudad han sido contenidas en sangrientos combates, pero se desconoce la suerte de una fuerza norteamericana atrapada al este de la ciudad. Al norte de Saint With los alemanes lograron su mayor penetración llegando hasta Hablemont.

Zona de Malmedy-Stavelot: los despachos procedentes del frente informan que se está haciendo más estable esta línea que protege a Lieja, 27 kilómetros al noreste, y que han sido rechazadas las acometidas alemanas para perforarla. Otros informes dicen que los alemanes llegaron hasta

El general Hodges

El mariscal von Runstedt

Verbomont 22 al oeste de Malmedy, y que fuerzas blindadas enemigas han sido contenidas cerca de Stavelot.

CONTENIDAS LAS AVANZADAS BLINDADAS EN ALGUNOS SECTORES

En resumen, a juzgar por los partes del comando supremo, y los despachos procedentes de los corresponsales en el frente, la situación no ha mejorado todavía, aunque en algunos puntos las avanzadas blindadas enemigas han sido contenidas.

En el flanco septentrional donde la situación parece más satisfactoria, pues allí fueron rechazados varios ataques contra Monschau, reconquistando los norteamericanos varios poblados de la zona, entre ellos Kocheratin, 14 kilómetros al sureste de Monschau.

Se informa que los nazis mantienen la iniciativa y se presume que disponen aún de abundantes tropas blindadas para lanzarlas dentro del hueco de penetración; el comando supremo ha revelado que los nazis disponen de seis divisiones panzer, y parece posible que no han empleado el total de las mismas en las fases iniciales de su penetración. Cuentan además con ocho a nueve divisiones de infantería, incluso algunas de tropas de asalto escogidas que fueron malamente diezmadas en Caen, pero que después fueron equipadas y reorganizadas.

Si los alemanes emplean fuerzas tan poderosas, debe admitirse que será necesario algún tiempo antes que el empuje sea detenido en todos los puntos y antes que las contramedidas norteamericanas se pongan en práctica en grande escala.

ALEMANES TRATAN DE SEGUIR LA RUTA DE 1870 Y 1940

La ofensiva alemana, señalan los observadores, trata de seguir la histórica ruta por la cual Bismark envió su ejército contra Francia en 1870 y por donde la Wehrmacht se avalanzó contra las naciones occidentales en 1940 para lograr el control de la mayor parte de la Europa Occidental.

Junto con mantener sus ataques, dijo un comentarista esta tarde, puede estimarse seguro que los alemanes mantendrán sus patrullas y fuego de artillería en otros sectores del frente, a fin de impedir la retirada de fuerzas aliadas que pudieran reforzar al Primer Ejército norteamericano.

Al producirse la situación revelada por el comando supremo las críticas y los comentarios se dirigen al servicio de inteligencia militar, que evidentemente subestimó en forma considerable la capacidad de movilización del enemigo y no tuvo conocimiento de las concentraciones enemigas en las montañas de Eiffel desde donde partió la contraofensiva. Otra alternativa es que el comando supremo no con-

(PASA A LA PAG. 8)

Tanques ultra pesados están uando nazis

LONDRES, 21.—(U. P.)—El miembro conservador de la Cámara de los Comunes, Mr. Samuel Schefield, preguntó en la Cámara si se había tomado nota del hecho de que los alemanes están empleando en su nueva acometida tanques de grueso calibre de un tipo que no poseen los británicos.

El Secretario Parlamentario del Ministerio de Abastecimientos contestó que se han dado todas las prioridades necesarias para la fabricación en Inglaterra de tanques pesados, pero rehusó dar mas detalles.

DE JULIO MAGNOLFI

Descuentos por docenas 20 o|o sobre vinos embotellados, 10 o|o sobre licores surtidos.

No pague el lujo del centro

Cajones surtidos para regalos .. .. $ 190.—

APROVECHE NUESTRAS OFERTAS

Aguardiente CUNACO, especial para ponches y fruta	$ 25.—	Litrera
Anís de la mejor marca	40.—	¾
Anisette Despouy. (Refinado para señoras)	34.—	¾
Anisette de otro tipo	29.—	¾
Añejo Armidita (Huasco)	15.—	¾
Amargo Angostura para cóctel	18.—	¾
Aperitif Delor CINZANO	36.—	Litrera
Apricot-Brandy Fehremberg	50.—	¾
Bitter Cazanove	28.—	Litrera
Bitter CINZANO	32.—	Litrera
Bitter Milano rojo. (Tipo Campari)	36.—	Litrera
Benedictine Grande Liqueur	80.—	Litrera
Cacao Chuao a la vainilla	32.—	¾
Cacao de otro tipo	29.—	¾
Café Cayla Bex	35.—	¾
Cointreau Orange. Triple Sec	48.—	Litrera
Cocktail-Huevo con Coñac	43.—	¾
Cocktail-Huevo con Cherry	45.—	¾
Cocktail-Huevo con Naranja	45.—	¾
Cocktail-Huevo con Café	45.—	¾
Carabanchel (Anís dulce triple concentrado)	80.—	Litrera
Coñac Bandera Extra	22.—	¾
Coñac Frontera Despouy	25.—	¾
Coñac Sello Azul, Cayla Bex	38.—	¾
Coñac Omar, Cayla Bex	52.—	¾
Coñac Leporati 1850 (5 estrellas)	50.—	¾
Coñac CUNACO (Grande Fine Campañe)	73.—	¾
Curacao Rojo, Refinado	35.—	Litrera
Curacao Orange, en botella de greda CINZANOVE	60.—	800
Chartreuse Jaune (Gran Liqueur)	50.—	Litrera
Cherry-Brandy Fino	35.—	¾
Cherry-Brandy Superior	40.—	800
Cherry-Brandy Fehremberg	48.—	¾
GIN CAPTAINS	48.—	Litrera
GIN SEAGER OLD TOM	80.—	Litrera
Guindado Leteller	24.—	¾
Guindado Leteller Especial	28.—	¾
Gin Cilbert Cinzano	46.—	Litrera
FERNET TIPO BRANCA (Nacional)	45.—	Litrera
Jerez Tío Paco	20.—	¾
Jerez Carlos V	27.—	¾
Kirsch blanco (especial para postres y tortas)	42.—	Litrera
Kirsch rojo Fehremberg (destilado de la fruta)	52.—	¾
Kummel Surfin	30.—	Litrera
Menta blanca y verde, (tipo Pippermint)	35.—	Litrera
Menta, botella bola blanca y verde	31.—	Litrera
Maraschino blanco. Extra. (Para postres y tortas)	38.—	¾
Manzanilla LEPORATI (Famoso digestivo)	38.—	¾
Napoleón Grande Liqueur, verde	46.—	¾
Oporto Vencedor	22.—	¾
Oporto Corregidor	25.—	¾
Pisco Tres Cruces. Pastilla	20.—	¾
Pisco Hernández. Pastilla	22.—	¾
Pisco Edina	18.—	¾
Pere Kermann, amarillo, Cazanove	47.—	¾
Rhum Wilkins	42.—	¾
Rhum Jamaica	50.—	¾
Rompoh Crema Advocate	24.—	¾
Vermouth Martini (Rosado)	18.—	Litrera
Vermouth tipo italiano	16.—	Litrera
Vermouth CINZANO	18.80	Litrera
Vermouth Martini (Blanco)	24.—	Litrera
Vermouth CINZANO Dry	27.—	Litrera

ESPUMANTES

Champaña Valdivieso, Medio Seco	$ 42.—	Botella
Champaña Valdivieso, Medio Dulce	39.—	Botella
Champaña Maison Blanche, Medio Seco	35.—	Botella
Champaña Ambassador, Medio Seco	40.—	Botella
Vino Spumante NEVIOLO (Rosado Dulce)	34.—	Botella
Vino Spumante MOSCATO (Blanco Dulce)	34.—	Botella
Vino Spumante BARBERA (Rosado Seco)	34.—	Botella
Sidra Champaña Gijonesa y Gaitero	20.—	Botella
Tizana Record. (Especial para cazuelas)	19.—	Botella

(PRECIOS ESPECIALES POR DOCENAS)

GASEOSAS

Vainilla Nobis	$ 14.—	Botella	Ginger-Ale Canadá 1|1	370.—	ciento
NARANJADA NOBIS (tipo mandarina)	140.—	ciento	Agua Mineral JAHUEL 1|2	120.—	ciento
Soda water Cochrane.	130.—	ciento	Agua Mineral JAHUEL 1|1	260.—	ciento
Soda Tónico	170.—	ciento	Agua Mineral Panimavida	61.—	48 bot.
Papaya - Cochrane	140.—	ciento	Agua Mineral Puyehue	96.—	48 bot.
Ginger-Ale Cochrane 1|4	170.—	ciento			
Ginger-Ale Canadá 1|2	280.—	ciento			

JARABES

Vainilla Nobis	$ 15.—	Botella	Goma Nobis	14.—	Botella
Granadina Nobis	14.—	Botella	Guindado Nobis	15.—	Botella
Grosella Nobis	14.—	Botella	Horchata Nobis	22.—	Botella
Naranjada Nobis	14.—	Botella			

VINOS SUELTOS

Gran Vino Barrac	7.—	Litro
Gran Vino Clos de Pirque. Tinto	7.—	Litro
Pajarete Añejado, Extra	9.60	Litro

VINOS ENVASADOS

ESPECIFICACION	Damajuana 10 litros	Chuico 15 litros
Tinto Reservado para Familias	$ 40.—	$ 56.—
Tinto Escogido	48.—	68.—
Tinto Gran Vino Clos	56.—	80.—
Blanco Semillón para Familias	40.—	56.—
Blanco Escogido	45.—	68.—
Blanco Tipo Rhin. Gran Vino	60.—	88.—
Blanco Barsac Gran Vino	70.—	100.—

VINOS CONCHA Y TORO — VINOS TOCORNAL — VINOS SANTA ROSA DEL PERAL, etc.— Por docenas 20 o|o de descuento

AGENCIA VIÑA CASA BLANCA
AGENCIA PANIMAVIDA AGENCIA NOBIS

REPARTO A DOMICILIO

Abierto los sábados domingos y festivos

SUCURSAL EN PROVIDENCIA 1922
FONO 43620

AVISOS ECONOMICOS CLASIFICADOS

CARLOS OSSANDON OFRECE PROPIEDADES DE RENTA

450 000 — ENTRE LAS CALLES NUBLE Y CONCEPCION, casa de altos y bajos independientes, bien tenida construcción de ladrillo y concreto. Renta anual: $ 15 000 — Ossandon, Nueva York 25.
150 000 — CALLE ROGELIO UGARTE, ALTOS Y BAJOS independientes, buen estado, compuesta cada una de 3 dormitorios, baño instalado, hall, comedor y dependencias. Renta anual: $ 14.400 Deuda $ 28.000.— Ossandon, Nueva York 25
170 000 — CALLE MOLINA, DOS CASAS INDEPENDIENTES, un piso. 14.60x19.60 mts. Cada casa se compone de 3 dormitorios, baño, recibos, dependencias y patio. Renta anual: $ 16.200 Deuda $ 22 000 — Ossandon, Nueva York 25.
200 000 — ENTRE GALVEZ Y SAN DIEGO, PROPIEDAD compuesta de cinco casitas de ladrillo. Renta anual: $ 18 000 — Ossandon, Nueva York 25
240 000 — BARRIO RECOLETA, CALLE ROBLE, PROPIEDAD esquina, casa de altos y bajos independientes construcción de ladrillo y concreto, 940 mts. de terreno. Cada piso se compone de 4 dormitorios, baño instalado, recibos y dependencias. Los bajos tiene huerto frutal, parrón y entrada de auto. Renta anual: $ 16.000 — Nueva York 25.
255.000 — AVENIDA PEDRO MONTT 1559 A/B, ESQUINA Mitre, dos casas altos y bajos, modernas, bien tenidas. Construcción de concreto, fierro y lozas. Superficie: 10.50 por 12 200 mts2. Cada casa se compone de un living-room, un comedor, 4 dormitorios, 2 baños instalados, 1 cocina, 1 despensa, 1 dormitorio empleada y 1 baño, y una de ellas tiene patio. Renta mensual $ 1.850. Tienen, además, cañería para calefacción a gas. Pavimentación al día. Tranvías 18 ida y vuelta a media cuadra. Micros Matadero-Estación y Estadio El Llano a la puerta. Deuda $ 50.000 al Banco Hipotecario.— Ossandon, Nueva York 25
260 000 — SAN ISIDRO, ENTRE COQUIMBO Y PORVENIR, 3 casas, una de altos y 2 en bajos. Construcción de adobes, estucadas con cemento, techo de zinc blanco. Superficie del terreno, 15.60x30. La primera casa se compone de 1 hall, 1 comedor, 3 dormitorios, 1 pieza de baño, 1 cocina y 1 despensa; La segunda casa se compone de 1 hall, 1 comedor, 4 dormitorios, 1 pieza de baño, 1 cocina y una despensa, y un patio grande. La tercera casa se compone de 1 hall, 1 comedor, 4 dormitorios, 1 pieza de baño, 1 despensa y 1 patio grande. Renta anual: $ 32.400. Deuda 36.000.— Ossandon, Nueva York 25.
280 000 — ELEUTERIO RAMIREZ, CITE CON LOCAL A la calle y muchas piezas interiores. Construcción de adobes, techo de zinc blanco. Renta anual: $ 28.800. Deuda $ 9.000.
300.000.— LAS HERAS ESQUINA SAN IGNACIO, DOS casas altos y bajos, bien tenidas. Construcción de ladrillo y adobes, techo de zinc blanco. La primera casa consta de 1 hall, 1 comedor, 3 dormitorios, baño instalado, 1 cocina, 1 despensa, 1 dormitorio empleada, un baño, 1 patio y un garage. La segunda casa consta de 1 galería 1 comedor, 3 dormitorios, baño instalado, 1 cocina, 1 despensa, 1 dormitorio empleada y un baño. Pavimentación al día. Deuda $ 18.000.
330.000.— SAN FRANCISCO, UNA CASA Y SEIS LOCALES con habitaciones, un piso, construcción adobes, estucada, techo zinc. Renta anual: $ 24.000. Deuda 29.000. — Ossandon, Nueva York 25.
340.000.— WASHINGTON ESQUINA CONCEPCION, 2 CASAS recién terminadas, de un piso. Superficie: 17x17. Construcción de ladrillo y concreto, techo zinc blanco. La primera casa consta de 1 hall, 3 piezas, comedor, baño instalado, parrón y cocina. La segunda casa consta de 1 local con 3 piezas y servicios de madera, fachada de concreto. Pavimentación al día. Renta anual $ 30.000. Deuda $ 35.000.— Ossandon, Nueva York 25.
400 000.— SANTA MONICA, CASA ANTIGUA DE 2 PISOS independientes, en muy buen estado. Superficie de terreno: 10x24. Construcción: estucadas, techo de zinc blanco. Distribución: 1.er piso, 1 hall, 1 comedor, 1 salón, 1 escritorio, 4 dormitorios, 1 baño instalado, 1 cocina con muebles, 1 despensa, 1 dormitorio empleada, 1 baño y jardín. Segundo piso: 1 hall, 1 comedor, 1 escritorio, 5 dormitorios, 1 baño instalado, 1 despensa, 1 dormitorio empleada y baño. Renta anual: $ 48.000. Deuda $ 15.000. — Ossandon, Nueva York 25.
430 000 — SERRANO CASI ESQUINA PORVENIR, CASA moderna de 2 pisos, compuesta de 2 departamentos y entrepiso. Uno de los departamentos es completamente independiente, con una sola entrada. Este edificio es asísmico y tiene una terraza toda pintada al óleo. Cada piso consta de 1 living-room, 1 comedor, 3 dormitorios, 1 baño instalado, 1 cocina, 1 dormitorio empleada y en los bajos hay dos patios. Superficie de terreno: 7.80x18. Superficie edificada: 260 m2. Renta anual: $ 32.400.— Ossandon, Nueva York 25.
450 000.— SAN ISIDRO AL LLEGAR A ALONSO OVALLE. Dos casas habitación y una bodega subterránea. Construcción de ladrillo y adobe, techo de zinc. Superficie del terreno: 18.50x7.50 metros. La bodega ocupa todo el terreno de la propiedad. La primera casa consta de lo siguiente: 1 hall, 1 galería, 1 comedor, 5 dormitorios, 2 baños, 1 cocina, 1 despensa, 1 dormitorio empleada y un baño. La segunda casa consta de 1 galería, 1 comedor, 4 dormitorios, 1 baño, 1 cocina, 1 dormitorio empleada, 1 baño y un patio. Renta anual: $ 39.600. Deuda $ 22.000. — Ossandon Nueva York 25.
550.000. — AVENIDA PORTALES, DOS CASAS EN ALTOS, 2 casas en bajos y 1 local. Superficie, casa en alto, 556 m2.; en bajos y local, 801 m2. Construcción: murallas de ladrillo y cemento, techo zinc. Distribución: Primera casa: 1 hall, galería, comedor, 4 dormitorios, baño instalado, cocina, despensa, dormitorio empleada, baño y dos patios. Segunda casa: galería, comedor, salón, 5 dormitorios, baño instalado, cocina, despensa, pieza empleada y baño. Tercera casa: local con servicios. Cuarta casa: cuatro piezas y 2 patios, y quinta casa: comedor, salón, escritorio, 4 dormitorios, baño instalado, cocina, despensa, dormitorio empleada y baño. Renta anual: $ 62.400. Deuda $ 45.000.— Ossandon.
580.000 — SAN PABLO, DOS LOCALES POR SAN PABLO, dos por Martínez de Rozas y casitas interiores. Superficie: 1.300 m2. Renta anual: $ 63.000. Deuda $ 112.000 — Ossandon, Nueva York 25.
600.000 — AVENIDA INDEPENDENCIA, CUATRO CASAS independientes, buen estado. Superficie: 13.50x46. Construcción de adobes, techo zinc. Renta anual: $ 48.000. Deuda: $ 110 000.— Ossandon, Nueva York 25.
750.000 — AVENIDA MATUCANA, PROPIEDAD DE RENTA. Consta de cuatro casas a la calle y siete interiores. Superficie del terreno: 18x60, 1.100 m2. Construcción de ladrillo. Renta anual: $ 85.200. Deuda $ 50.000 — Ossandon, Nueva York 25.

900.000 — COMPAÑIA, DOS CASAS, ALTOS Y BAJOS, bien tenidas. Superficie: 16x60; edificada primera casa, 900 m2. y segunda 700 m2. Construcción de ladrillo y cemento, techo zinc. Distribución: La casa: hall, comedor, 4 salones, escritorio, 20 dormitorios, 3 baños, cocina, despensa, 3 dormitorios empleadas, baño y patio. Segunda casa: galería, living-room, comedor, 8 dormitorios, baño, cocina, despensa, dormitorio empleada y baño. Renta anual: $ 100 800. Deuda $ 300.000 — Ossandon, Nueva York 25.

CARLOS OSSANDON G.- Nueva York 25

PLANCHAS SILICOSAS de 50 m/m para transformadores
S. SACK
S. PABLO 1179

"LA NACION"
SERVICIO TELEFONICO

Presidente del Consejo. . . . Fono N.o	82336
Director . . .	68474
Subdirector. .	82227
Gerente . . .	60591
Jefe Crónica .	67036
Jefe Avisos . .	88607
Portería . . .	82222
Cables	82223
Crónica . . .	82224
Deportes . . .	82225
Talleres . . .	82226
Fotografía . .	83740

VALOR DE LAS SUBSCRIPCIONES

Anual. . . . . . . $	324.—
Semestral	164.—
Trimestral	84.—
Extranjero (anual)	400.—
Norte y Sud América	340.—

INDICE DE AVISOS ECONOMICOS CLASIFICADOS

1.—Alhajas, monedas y antigüedades.
2.—Automóviles, camiones y vehículos
3.—Neumáticos, accesorios y garages
4.—Arriendos buscados.
5.—Arriendos ofrecidos.
—Casas, chalets
—Departamentos y piezas.
—Locales y oficinas
6.—Abarrotes, comestibles y frutos
7.—Arboles y plantas
8.—Armas, caza y pesca.
9.—Artículos de escritorio, librerías imprenta.
10.—Aves y animales
11.—Belleza y peluquería.
12.—Compras y ventas varias
13.—Deportes, turismo y veraneo.
14.—Diversos.
15.—Educación.
16.—Fotografía, cine y útiles científicos.
17.—Ocupaciones buscadas.
—Empleados
—Profesionales.
—Operarios.
—Domésticos.
18.—Ocupaciones ofrecidas.
—Empleados
—Profesionales.
—Operarios
19.—Residencias, hoteles, restaurantes.
20.—Materiales de construcción
21.—Metales y minerales.
22.—Motores, maquinarias y artículos eléctricos.
23.—Máquinas de escribir y coser.
24.—Muebles, menajes y artículos sanitarios.
25.—Modas e interés para el hogar.
26.—Mudanzas y transportes.
27.—Negocios e instalaciones
—Compra y venta.
28.—Objetos y animales perdidos.
29.—Personas buscadas.
30.—Préstamos, acciones y bonos.
31.—Productos medicinales.
32.—Propiedades compran.
—Quintas y sitios.
—Casas y chalets
—Parcelas, chacras y fundos.
33.—Propiedades venden.
34.—Propuestas públicas y particulares
35.—Radios e instrumentos de música.
36.—Remates voluntarios.
37.—Notificación y citaciones.
38.—Sastrería e indumentarias.
39.—Talleres y composturas.
40.—Judiciales.

AGENCIA DE "LA NACION"
PARA LA RECEPCION DE AVISOS ECONOMICOS

CIGARRERIA "EL RECORD"
SAN DIEGO 1181
Teléfono 76039
FERIA MATADERO N.o 42
PORTAL EDWARDS 2748
CIGARRERIA
SAN PABLO 3258
PELUQUERIA
MAPOCHO 2674
PROVIDENCIA 1340
PASTELERIA CHILE
IRARRAZAVAL 2897
frente Teatro HOLLYWOOD
ROBERTO CARRASCO
MAULE 1006
RECOLETA 794
PELUQUERIA "PARIS"
DOMINICA 835
LAVANDERIA
INDEPENDENCIA 819
LAVANDERIA HIGIENICA
ALMACEN DE MUSICA
HUMBERTO MUÑOZ
SAN PABLO 18.

1.—Alhajas, monedas y antigüedades.

¡¡CASA REAL!!! — ORO, JOYAS, brillantes, fantasías, compraventa, composturas transformaciones.— Compañía 1025, frente Teatro Real. Fono 65855. 31 Dic

BOLETOS, JOYAS, BRILLANTES, PLATINO oro, plata compramos. Superamos cualquier oferta. — Huérfanos 1121. 31 Dic.

COMPRO ORO Y PLATA PAGO buenos precios.— San Antonio 89 2 Enero

ORO JOYAS, BRILLANTES PLATINO plata, monedas antiguas compro — Bandera 86 30 Dic

NOVIOS: ARGOLLAS ORO 14 Y 18 kilates, macizas, grabadas, desde 100 pesos par.— San Diego 780. Relojería Sportman. 31 Dic

COMPRO BRILLANTES, JOYAS PRECIOS insuperables.— Kardonsky. Estado 384. 31 Dic

¡¡NOVIOS!! PARA ARGOLLAS, FAbrica Sostin.— Nueva York 66. 31 Dic

¡¡TRUST!!— JOYEROS, COMpro urgente brillantes, oro, platino, boletos. — Compañía 1029, teléfono 66394. 31 Dic.

BRILLANTES, JOYAS, BOLETOS, vendo y compro. Supero cualquier oferta. — Ahumada 88, esquina de Nueva York. 31 Dic.

Doctor
SAAVEDRA
GALVEZ 178
TEL. 66811
31 Dic

2.—Automóviles, camiones y vehículos

ATENCION — VENDO BICICLETA "Monarch", para hombre, perfecto estado, Valor $ 1.600, Maule 359. 24 Dic.

VENDO BICICLETA, MONARCH, tipo Aviano, completa, $ 1.600. Teléfono 95142. De 1 a 2 P. M. 24 Dic.

OPTICA
RODOLFO
HAMMERSLEY
ESPECIALIDAD RECETAS DE MEDICOS OCULISTAS
AGUSTINAS 1090
ESQ. BANDERA

4.—Arriendos buscados.

NECESITO URGENTE LOCAL Alameda cuadra 29 hasta Estación Central, también aceptaría Puente. Pago derecho llaves. Puente 559, Oficina 4. 22 Dic.

JOVEN EMPLEADO, SOLTERO, DEsea arrendar a fines de diciembre, pieza amoblada con anexo baño en casa familia, en bajos, que tenga patio asoleado. Informes antes del 25 del actual a: F. D. S.— Echaurre N.o 71. 23 Dic.

5.—Arriendos ofrecidos.

ARRENDAMOS PROPIEDADES. — Caja Propietarios.— Santo Domingo 1249. 15 Feb.—45

ADMINISTRAMOS PROPIEDADES.— Caja Propietarios.— Santo Domingo 1249. 15 Feb.—45

ARRIENDO MODERNA CASA, 4 dormitorios, baños instalados. Avenida Condell 1134. 24 Dic.

7.—Arboles y plantas.

DESDE HOY HASTA EL 31 DEL presente se reciben propuestas por la producción de 1.614 matas de duraznos de diversas clases del fundo La Paloma, en Maipo, Buin. Bases en dicho fundo o en Huérfanos N.o 979, Of. 921, de 5 a 6 P. M. 23 Dic.

a 10 Meses PLAZO
Ternos SOBREMEDIDA ENTREGA INMEDIATA
Sastrería DRINBERG
SAN ANTONIO 470
y la Sastrería ARGENTINA
SAN PABLO 1279

ALAMBRE CAÑERIA METAL DESPLEGADO
S. SACK
Sn. PABLO 1179
MORANDE 817

RAFIA PARA INJERTAR, $ 150 KIlo. Arboles arbustos, plantas, ofrece Criadero Corrial.— Alameda esquina Arturo Prat 30 Dic.

9.—Artículos de escritorio, librerías e imprenta.

PLUMAS FUENTES, ENCENDEDORES, lápices arreglo.— Galería Alessandri 30. 29 Dic

12.—Compras y ventas. —Varias.

¡¡¡COMPRAMOS!!! DENTADURAS, dientes sueltos, usados.— Bandera 86. 30 Dic.

REALIZAMOS SALDOS ARTICUlos vidrio americanos. Copas vasos, platos fuentes, etc. Presente este aviso y exija el 20 o|o descuento. Morandé 281. 23 Dic.

BICICLETA NIÑOS, JUGUETES vendo ocasión. Puente 559, Oficina 4 22 Dic.

COMPRO VENTILADORES de aspas para techos. Fábrica de Vestuario y Equipo del Ejército.— Santo Domingo N.o 3317. 22 Dic.

JUGUETES
Gran Exposición
CASA FALCONI
ALAMEDA 2538

15.—Educación

CURSOS RAPIDOS CONTABILIDAD, redacción ortografía, taquigrafía, escritura máquina. Enseñanza completa eficiente. Solicite prospectos. Instituto de Contabilidad, fundado 1922. Santo Domingo 1030, cerca Puente. 28 Dic.

¡¡¡TRIUNFE UD!!! — EN VERANO, cursos económicos, Escuelas Politécnicas "Díaz-Gascogne". Reconocidas Supremo Gobierno, 31 años fundación. Mecánica Dental (lucrativo). Modas (perfecto, fácil, elegantísimo). Peinados artísticos. Sombreros. Manicure. Belleza. Sastrería, etc. Internado. ¡Apresúrese! Pida prospectos. — Santo Domingo 670. 31 Dic.

SEÑORA:
NO QUEME SU DINERO EN AMPOLLETAS, VELAS MIGNON.
EL TALLER. "EDISON".
de SANTIAGO VALDES, le transformará sus lámparas a roscas corrientes.
Vicuña Mackenna 93
FONO 84530
26-dic.

HOY NORMANDIE
DISFRUTE NUEVAMENTE DE LA MAS ENCANTADORA Y SUBLIME PELICULA PRESENTADA HASTA AHORA!
Gloria WARREN

en Siempre en mi CORAZON

Lista de avisadores que salieron favorecidos con entradas para hoy, vermouth y noche, del teatro Normandie.

OPTICA CHILENA. STO. Domingo 819.	ARRIENDO. CONDELL 1134.
PASTELONES. CHACAbuco 59.	SE RECIBEN. HUERFAnos 1070.
BLUSAS GEORGETTE. Vergara 429.	JUGUETES. AGUSTINAS 2233.
BOTONES. ROSAS 1088.	FAB. MUEBLES. NATAniel 768.
CRISTALES. SAN DIEgo 268.	SE NECESITA. OLIVAres 1435.

ESCUELA TECNICA FRANCESA Molina 34. Casilla 4693. Directora diplomada en París y Buenos Aires. Enseñanza rápida garantida, corte, confección, bordados, lencería, sombreros, flores, juguetería, muñecas, peluquería, mecánica dental. Internado señoritas. Horario especial personas ocupadas 6 a 8. Matrícula abierta. 31 Dic.

17.—Ocupaciones buscadas.

SE OFRECE MATRIMONIO ATENción edificio, M. Figueroa. Huelén 110. 24 Dic.

¡Aguardiente!
de uva, especial para ponches, frutas y mistelas, ofrece la
Viña "SAN AGUSTIN"
DEPOSITO: PUENTE 832
1.o-en.

18.—Ocupaciones ofrecidas

VENDEDORES EXPERTOS NECEsítanse en sal, velas, alpargatas. También provincias. Madrid 944, Santiago. 17 Ene.

20.—Materiales de construcción

TALLERES "FENIX" — PUERTAS, ventanas. — San Antonio 816. 28 Dic.

S SACK. — BARRACA FIErro, San Pablo 1179 — Morandé 817. Precios bajos. 31 Dic.

FIERRO ACANALADO GALVANIZADO. — Morandé 817. 31 Dic

FIERRO REDONDO CONSTRUCCION. — Sack. 31 Dic

PINTURA PASTA.— SACK. 31 Dic.

CEMENTO MELON.— SACK. 31 Dic.

FIERRO ACANALADO GALVANIZADO PRIMER USO
6'7'8'9' y 10 de Nº 24- realiza
S. SACK
Sn. PABLO 1179

FIERRO GALVANIZADO LISO. 31 Dic

PUERTAS, VENTANAS, MAMPARAS, galerías, todas medidas y modelos, entregas inmediatas.— San Diego 743, teléfono 66132. 29 Dic

ZINC, ROBLE, PINO OREGON DIFErentes medidas; tablas piso, cielo, nuevas, usadas; puertas standard, ventanas, galerías, sanitarios, cañerías, baldosas, parquets, etc.— "Feria Materiales", General Bustamante 772. Fono 45184. 29 Dic

ZUNCHOS LISOS, AMPOLLADOS 31 Dic

LIQUIDO TABLAS PISO MACHIEMbradas, roble surtido, cuartones, viguetas álamo.— San Diego 743. 29 Dic

¿NECESITA MAS RENTA?
Si su capital le produce una renta insuficiente inviértalo en préstamos hipotecarios por intermedio de mi oficina y obtendrá la mejor renta y el máximo de seguridad.
Carlos Ossandon.
NUEVA YORK 25

NUEVA DEMOLICION, TEATINOS 666, gran realización de todos los materiales; 2 galpones, tijerales, armazón fierro. 29 Dic.

LOS MEJORES MUEBLES MIMBRE gran surtido, encontrará San Diego 33. Precios fuera toda competencia Cunas cochecunas, sillas coches andadores, papeleros, cambuchos ropa costureros, canastos para bicicletas 28 Dic.

COCINAS, LAVAPLATOS, BAÑOS, CAnales cañones, cubetas, silenciosos, en rincón de las cocinas.— Chacabuco 21 M. Fono 94532. 2 Ene.

GRAN DEMOLICION, AV. O'HIGgins 1788 esquina Ejército. Realizamos los materiales para construcción: Parquet macizo, fierro galvanizado, roble, pino, tablas piso, cielo, ladrillos, adobes. 22 Dic

22.—Motores, maquinarias y artículos eléctricos.

ARTICULOS ELECTRICOS, PRECIOS bajos. Marcel.— San Pablo 1143. 9 Mayo 1945.

TRANSMISIONES, EJES, DESCANSOS, consolas, machones; poleas de acero "American", correas, uniones, pasta para correas, ofrece Kupfer Hnos., A. C.— Libertad 58. 2 Enero

PARA PASCUA Y AÑO NUEVO
¡¡LA ULTIMA MARAVILLA!!

Radio Electrola 4 cualidades en un hermoso mueble: Radio toca discos, graba su voz en disco y licorera
Hay también otros modelos. Exhibición y venta
BARNECHEA 478
ENTRE PINTO Y RIVERA
25-dic.

ACERO AL CARBON PARA HErramientas, cuadrado, redondo y plano, dimensiones corrientes, marca Balfour y Bethlehem. Ofrece a precios sin competencia Fundición Grajales, Calle Grajales 2548, Santiago. 2 En

24.—Muebles, menajes y artículos sanitarios.

FABRICA MUEBLES VENDE urgente dormitorios, comedores, halls. Facilidades.— Arturo Prat 563. 25 Dic.

CATRES DE FIERRO Y BRONCE, PAgo bien, voy a domicilio.— Avenida R. Cumming N.o 899, esquina Martínez de Rosas. 25 Dic

PARA SANITARIOS
MERCERIA GRAN BRETAÑA
Av MATTA 1072 al 1082
FONO 51760
8 Ene

¡¡OCASION!! VENDO AMOBLADOS dormitorio, comedor, hall, muebles sueltos.— Delicias 2456. 2 Ene.

"MUEBLERIA RITZ". GRAN STOCK de muebles al alcance todos los bolsillos. Concedemos créditos También provincias.— San Antonio 459. 30 Dic

¡¡VERANEANTES!! "COLCHOnería Francesa". Refacciona colchones domicilio. San Diego 9, teléfono 86259. 5 En

REALIZACION SALDOS ARTICUlos vidrios americano. Copas, vasos, platos fuentes etc. Presente este aviso y exija el 20 o|o descuento Morandé 281. 23 Dic.

OCASION VENDO COMEDOR BUFfet confortable dormitorio. Lira 933 23 Dic

MUEBLES "LA CAPITAL". DORMItorios comedores, hall modernos de estilo. Amplias facilidades. 952 Moneda 952. 18 En.

VENECIA RESTAURANT
CARTAGENA
Frente a las rocas del Suspiro, sobre la Terraza entre Playa Chica y Playa Grande.
de Camilo Parraguez
Que saluda e invita a sus amigos del Matadero de Santiago a visitarlo y pasar agradablemente en su establecimiento.
23-dic.

URGENTISIMO VENDO COMEDOR, piezas, 1.100; dormitorio terciado, 1.500; salita, 500; hall, 800. — Serrano 188. 28 Dic.

OCASION VENDO URGENTISIMO dormitorio 580; comedor confortable, marquesas, sillas, ropero.— Portugal 279. 28 Dic

OCASION VENDO COMEDOR, BUFfet, confortable, dormitorio.— Lira 933. 28 Dic.

OCASION VENDO FLAMANTE MEsa comedor. De 2 a 7.— Portugal 28, c/D. 22 Dic.

LOZA, CRISTALES, CUBIERTOS Y artículos para regalos, precios excepcionales. Colchones, ropa de cama, refacciones, trabajos garantidos. — San Diego 268. Teléfono 87835. 30 Dic.

25.—Modas e interés para el hogar.

$ 55, LINDAS BATAS, DELANTAL muselinas floreadas, ofrece Valeriano Montenegro, Molina 96. Barrio Estación Central. 27 Dic.

$ 130, BATA LEVANTARSE, ESPONja fantasía. ¡¡Ganga!!— Molina 96. 27 Dic.

$ 20 METRO TOBRALCOS, DIBUJOS florcitas, especial trajecitos. ¡Oferta única! — Molina 96. 27 Dic

$ 38 METRO, RIQUISIMA POPELINA para camisas caballero, dibujos elegantes. ¡¡Precio réclame!! — Molina 96. 27 Dic

$ 60 MANTEL CUADROS COLOR, 1.50 por 1.50, 6 servilletas. ¡¡Ocasión!! — Molina 96. 27 Dic.

$ 20 METRO, CREA CRUDA IMPORtada, tejido torcido, 1.40 cts. ¡¡Oportunidad!! Molina 96. 27 Dic

$ 140, PIJAMAS POPELINAS FANTAsía, alta calidad. ¡¡Sin competencia!! — Molina 96. 27 Dic.

PEÑALBA
ARRIENDA TRAJES de ETIQUETA
ESTADO 144
23 Dic.

S. SACK
FIERRO NACIONAL
REDONDO CUADRADO PLANO
S PABLO 1179
MORANDE 817

$ 120, SEÑORITAS, JUEGO ROPA INterior, rica Luisina floreada. ¡¡Aproveche!! — Molina 96. 27 Dic

$ 160 SALDAMOS JUEGOS ROPA CAma, 1 1|2 plaza, crea color y blanca. ¡¡Precio rebajado!! — Molina 96. 27 Dic

PARA LUTOS, ORGANDI NEGRO, VElo piqué, esponja puntilla, cachemiras. ¡¡Cómprelos!! — Molina 96. 27 Dic

CRISTALERIAS FINATEX, JUEgos completos, 76 piezas, $ 690, pagaderos $ 100 mensuales. Huérfanos 619. 22 Dic

REALIZAMOS SALDOS ARTICUlos vidrio americanos. Copas vasos platos fuentes etc. Presente este aviso y exija el 20 o|o descuento Morandé 281. 23 Dic

SIEMPRE SERA UN REGALO PRACtico y agradable un par de calzado ideal, cómprelo en Ahumada N.o 11. 5 Enero

¡¡¡MADAME ALICE!!! SANTO DOmingo 810. Ofrece para Pascua Año Nuevo Batas sedas finas $ 268 $ 180 Batas Tobralco Americano $ 98 Trajes Panamá de seda $ 260. 31 Dic.

27 —Negocios e instalaciones compra y venta

OCASION: VENDO CAFETERIA — Camilo Henríquez 340. 26 Dic

CHANCHERIA INSTALACION MOderna en el Matadero; y Fiambrería con Emporio en pleno centro comercial. Contrato arriendo dos años, barato con patente única, conforme reglamento municipal; negocio acreditado con sesenta mil pesos de venta mensual suceptible aumentar, se vende por motivo de salud. Dirigirse a Luis E. Olivier, La Serena, Casilla 349.— Cordovez 629. Teléfono 396. 24 Dic

COMPRO URGENTE HOTEL CENtral cerca estaciones hasta 300 mil pesos contado. Puente 559, Oficina 4. 22 Dic

NEGOCIO LICORES, PASTELEría, refrescos vendo urgente 80 mil pesos. Puente 559, Oficina 4. 22 Dic

31.—Productos medicinales.

TABLETAS EVITOL PARA HIGIENE íntima de señoras. En farmacias. 31 Dic

CONTRA TOSES, BRONQUITIS pectoral "As". Bases: Tiocol Codeína 30 Dic

"GASTRISAN" RECOMENDADO PAra contrarrestar males estómago como acidez, flatulencia, úlcera gástrica. Base: Anestisina Alcalinos. 30 Dic

GRAGEAS PERSICAS, INDICADAS desinfección vías urinarias, como aporte tratamiento gonorrea. Base: Hexametiltetramina, Cubeba. 30 Dic

CEREBROL, ESTIMULANTE EFIcaz reanima personas debilitadas exceso trabajo físico, mental. Base: Fósforo, fierro 30 Dic

JUGUETES IMPORTADOS y NACIONALES
Al por menor, a precios fuera de toda competencia.
Gran surtido de Muñecas irrompibles, con aluares desde $ 100.
Gran novedad en Trenes, Aviones y juguetes de madera.
SE REPARTE A DOMICILIO
ALFREDO RIOSECO 253
(Población Impuestos Internos)
(SEMINARIO CASI ESQUINA BILBAO)

32.—Propiedades compran.

REPARAMOS PROPIEDADES — Caja Propietarios.— Santo Domingo 1749 15 Feb—45

COMPRAMOS PROPIEDADES — Caja Propietarios.— Santo Domingo 1249. 15 Feb—45

33.—Propiedades venden.

VENDEMOS FUNDOS.— CAJA PROpietarios.— Santo Domingo 1249 15 Feb—45

VENDEMOS FUNDOS.— CAJA PROpietarios.— Santo Domingo 1249 15 Feb—45

VENDEMOS PROPIEDADES— Caja Propietarios. Santo Domingo 1249 15 Feb—45

VENDEMOS PROPIEDADES— Caja Propietarios. Santo Domingo 1249 15 Feb—45

35.—Radios e instrumentos de música

RADIOS R. C. A. Y DISCOS VICTOR — Fco. Figueras y Cía. Santa Isabel 0301 A. entre Avenida Seminario y Condell. Fono 44420 Facilidades de pago 30 Dic

DISCOS VICTOR, ODEON. SANta Isabel 0301 A. 31 Dic.

GUIA PROFESIONAL

ABOGADOS

LITTRE QUIROGA
Abogado
de 15 a 18 horas.
Compañía 1289. Of. 4. Tel. 87164. 13 Mzo. 1945.

MEDICOS

RAIMUNDO RATINOFF
Broncopulmonares
Asma. Corazón. Rayos X.
10—6. Agustinas 681.— 32521. 31 Dic.

WAUGH
Cirugía
Endocrinología
Impotencia sexual
Várices—Hemorroides
Moneda 1541. — Teléfono 82149 28 Dic.

DOCTOR THOMPSON SCHWARSENBERG
Metabolismo, impotencia sexual señoras, glándulas, obesidad. Arterioesclerosis, reumatismo, hígado, estómago, intestino.— Merced 486 A.— Fono 33788. 2 Ene

DOCTORA BEHM
Ahumada 47. 11 Enero

Dra. LUISA PACHECO P.
Médico Cirujano.
Especialista enfermedades de señoras y niños.
De 1 a 3.— Nataniel 475. Fono 86762 25 Mzo

Dr. GORGEWSKY
Rayos X.
Broncopulmonares. Estómago Hígado Diabetes.
Almirante Barroso 57.— 2 a 5. 6 Enero.

DOCTOR DRINBERG
Enfermedades niños.
Consultas: 3.30 a 5.
Santo Domingo 2988 — Fono 90188. 28 Dic.

DR. RAFFO SIVORI
Medicina interna.
Rayos X.
Agustinas 661— Teléfono 31216. 2 Ene.

DR. FAIVOVICH
Corazón — Pulmón — Estómago
Rayos X.
Agustinas 673.
Teléfonos 63975 — 33517. 31 Dic.

STUTZIN
Ex Director Hospital Berlín.
Urinarias — Sexología.
(Impotencia). — Teléfono 61473.
Ahumada 47. 2 Ene

ABRAHAM WAISSBLUTH
Especialidad: Corazón, Pulmón, Estómago, Hígado, Rayos X.
Avenida República 68.
3—6. Fono 94092. — 94402 2 Ene.

GASTON RAMIREZ
San Isidro 65.
Piel — Venéreas. 2 Ene.

Dr. CASTAÑON
Exclusivamente pulmón.
Consultas: 6 a 7.
Agustinas 1269 Edificio LA NACION 4.o Piso.

ERNANI PARODI
Piel — Sífilis — Venéreas.
Arturo Prat 177. 13 Feb.

OPTICOS

OPTICA OSCAR HAMMERSLEY
Anteojos.
Bandera 290. 2 Ene.

CLINICAS

CLINICA HOMEOPATICA
Pensionado médico
Doctor Ramón Pineda
Piezas 1.a, 2.a
Ejército 260.
Teléfono 84379. 12 En.

DENTISTAS

Dr. HECTOR PACHECO P.
Extracciones difíciles puentes placas modernas.
De 3 a 7. Edificio LA NACION
Agustinas 1269 — Teléfonos: 82222 — 47506.

MECANICOS DENTALES

MECANICOS DENTALES
Dentaduras Placas.
San Francisco 120. 21 Mzo.

MATRONAS

Aurora Mira 702
Teléfono 52119.

SEÑORA CARMONA 31 Dic.

SEÑORA MATUS
Atiende enfermas provincias.
Tratamientos especiales.
Agustinas 1758.
Teléfono 81106. 12 En.

MATERNIDAD PARTICULAR
Avenida España 324.
Teléfono 94094. 2 Ene.

MERCEDES DARRIGRANDI
Estudios extranjero
Ultimos adelantos
Avenida Holanda 385. — Teléfono. 2 Ene.

BLANCA PINEDA
Consulta gratis
Recibe pensionistas.
San Diego 267. 31 Dic.

SEÑORA MORAL
Embarazos toda época
Tratamientos casos urgentes.
Monjitas 421. Depto. 9. Fono 31894. 31 Dic.

RAQUEL GONZALEZ
Precios módicos.
Serrano 215.
Teléfono 69058. 29 Dic.

MATERNIDAD
"LUISA KAPLAN"
Servicio Médico Permanente
ARTURO PRAT 139
TELEFONO 83128

L A   N A C I O N

Santiago de Chile, viernes 22 de diciembre de 1944

SENTIDO ECONOMICO DE LA EDUCACION

En las Jornadas de Estudio a que ha convocado la Dirección General de Instrucción Primaria se ha debatido un tema que asume la más alta importancia en nuestros planes de educación. Nos referimos a la idea de dar desde la escuela primaria un sentido práctico y económico a la instrucción proporcionada por el Estado.

En realidad, dentro de un país con escasa población productora y repleto de posibilidades industriales se deja sentir la necesidad de conducir a la juventud por senderos que le permitan influir de modo más provechoso en el avance económico de la colectividad.

Y ello debe hacerse desde la escuela primaria, continuarse en los liceos y formar parte también de la enseñanza universitaria. Al no hacerlo así se genera el problema que hemos visto ya latente en la educación superior. Llegan a ella todos los años innumerables aspirantes a las profesiones liberales, porque la escuela primaria y los liceos no han tenido otra misión que preparar bachilleres. La Universidad no puede recibirlos a todos, y en las diversas Facultades se adoptan medidas restrictivas no sólo para el ingreso, sino para la continuación de los estudios. La juventud se ve así entorpecida para proseguir la única carrera que el Estado le hizo posible con sus enseñanzas anteriores, y se siente defraudada en lo que estima legítimas aspiraciones. De allí los continuos conflictos, los anhelos vagos de reformas y los variados incidentes de la vida universitaria.

El país necesita obreros especializados, técnicos industriales y profesionales en el campo de la producción agrícola, minera e industrial. Es éste un terreno aún no explotado por los nacionales y que hasta aquí ha permanecido entregado a la iniciativa extranjera. Nos quejamos de que la riqueza haya ido a depositarse en manos extrañas, pero es porque nosotros hemos dejado abandonadas las fuentes de producción y ni siquiera hemos sabido ser consumidores.

Asoma ahora un mundo nuevo, en el que muchos valores económicos del pasado habrán de amenguarse o desaparecer. No podremos continuar sujetos a dos o tres grandes productos de exportación, ni será posible persistir en el estado embrionario de entregar nuestras materias primas sin industrializarlas. Se ha iniciado una laudable política de electrificación, que significará un vuelco insospechado en el porvenir económico nacional. Será necesario crear nuevas industrias y racionalizar las existentes, con el fin de bajar sus costos de producción.

Todas estas posibilidades resultarían sólo una ilusión si no se preparara también al material humano que debe convertirlas en realidad. Por eso hay que pensar seriamente en una reforma educacional completa, que se inicie en la escuela primaria con nuevos métodos adecuados al tiempo y a nuestra condición económica. Somos una pequeña nación en el mundo, expuesta, por lo mismo, a las peores contingencias de la paz, y se nos presenta un dilema fatal: transformarnos o sucumbir.

Nuevo hospital clínico

El Hospital de San Vicente actualmente en funcion está lejos de satisfacer los requisitos mínimos exigidos para este tipo de establecimientos. Los principios médicos imperantes hace muchos decenios de años inspiraron las líneas generales que caracterizan su estructura. Las consideraciones prácticas respecto a la higiene de los edificios destinados a aliviar el dolor de los enfermos eran especialísimas y se concretaron en la anacrónica distribución de sus salas y galerías. La asistencia del paciente se realizaba según procedimientos que eran facilitados por la forma como fué ideado el edificio. En fin, para los hábitos de aquel entonces, seguramente se prestaba para que la asistencia de los enfermos se realizara del mejor modo posible.

Pero las concepciones relativas a los asuntos médicos han experimentado modificaciones fundamentales. La higiene, prácticamente inexistente en los años de formación del Hospital, ha recibido un impulso formidable, que se manifiesta en normas bien precisas respecto de las condiciones que deben reunir los establecimientos hospitalarios para proteger la precaria salud de los asilados. La medicina se ha enriquecido enormemente tanto en lo concerniente al diagnóstico como al tratamiento de las enfermedades. Uno y otro aspecto exigen instalaciones a veces complicadas, la necesidad de llevar al paciente de la sala a los lugares en que se efectúan los exámenes. En una palabra, el progreso actual demanda otra estructura muy diversa para que un hospital pueda atender en debida forma a quienes recurren a sus servicios.

Estas constataciones hicieron ya años atrás la conveniencia de construir uno nuevo. La idea era tanto más oportuna cuanto que el considerable aumento de la población que recibía sus beneficios había obligado a aumentar la dotación del primitivo establecimiento. La demanda de camas había obligado a acrecentar progresivamente la superficie edificada, con lo cual experimentó un crecimiento de ninguna manera orgánico, puesto que las construcciones agregadas no obedecieron a un plan único, lo cual arrebató toda forma al Hospital de San Vicente, dejándolo convertido en un conglomerado de pabellones reunidos al azar.

Los propósitos de levantar el nuevo edificio prosperaron, y en breve tiempo se construyeron los cimientos y la estructura general de la obra. Un monumental cuerpo se alzó al lado del retaco hospital antiguo. Diseñado según los dictados de la técnica moderna, estaba destinado a satisfacer cumplidamente cuanta exigencia se precisa en este orden de cosas. Tanto los enfermos se iban a beneficiar con su comodidad como los estudiantes y profesores, puesto que iba también a ser dotado de los elementos necesarios para que los futuros profesionales pudieran recibir sus lecciones en un ambiente adecuado.

Desgraciadamente la falta de fondos obligó a paralizar los trabajos. Esta contingencia vino a retrasar indefinidamente la fecha en que el Hospital Clínico de San Vicente iba a ser entregado a la asistencia de los enfermos y a las practicas docentes. Desde entonces los elementos naturales han ido destruyendo poco a poco la estructura de esta gran obra inacabada, con grave riesgo para su buen estado y para la prosecución de las labores futuras.

Pero la indiferencia respecto al Hospital Clínico de San Vicente no podía continuar. Diversas voces se han dejado oír últimamente defendiendo la suerte del establecimiento. La aspiración de continuar adelante hasta terminar la construcción del edificio ha llegado hasta S. E. el Presidente de la República, quien ha acogido la petición y ha prometido no escatimar medios para llevar a cabo estos propósitos. En un plazo prudencial, pues, nuestro país contará con un establecimiento realmente monumental, destinado a convertirse en un centro de investigación médica de primera magnitud. Como dijimos, la indiferencia no podía continuar a este respecto.

APARECIO EL N.o 52 DE LA REVISTA "MOMENTO"

Abundante y selecto es el material de lectura que trae el último número de la revista "Momento", órgano oficial de la Asociación de los Empleados de Tesorerías de la República, de circulación en todo el país y que corresponde al último bimestre del presente año.

El sumario de este interesante número es el siguiente:

Editorial (Culminación de una Campaña): La Verdadera Revolución Social, por James Burnham; las Inspiraciones jue debamos perderse; Entretelones de la política hindú, por Shridharani; la Compañía Electro-Siderúrgica de Valdivia; Las Matemáticas de la muerte, por Atwood Towsend; Los Maravillosos Electrones, por Alec Little; El Derrumbe de la Civilización Occidental, breve comentario a la obra de Oswald Spengler; Reader's Digest, buen negocio y mal vehículo de propaganda, por Diana Fuenzalida Ríos; Las Vitaminas y las Glándulas; Actualidad Nacional: La Psicología de los Hombres, por C. Urquiza: Noticia Histórica sobre la Caja de Ahorros de los EE. Públicos; Maravillas de la Técnica al Servicio del Hombre, por Arturo Aldunate Phillips; Actualidad Internacional: Dramática Situación de los Empleados de Tesorerías; Una Lección de Rodin, por Stefan Zweig; Dictámenes y Oficios de Interés; Lo que opinaban Miguel de Unamuno y Joaquín Dicenta sobre el Divorcio; Hacia la Unión Suprema, por Romain Rolland; La Fealdad será vencida, por Carlos Vallejos; La Cebolla es germicida; El Arte y el Sexo, por André Maurois; Enseñanza de los Racionalistas, por C. H. T., Música Chilena, por Carlos Valdés V.; Previsión Social, por O. Godoy Cornejo; Leer sin Comprender, por Azorín; Las Vitaminas; Manifiesto de un Tabernero (traducido del inglés).

Aclarando situaciones eclesiásticas

Los señores Obispos han estimado de interés hacer una aclaración a la Pastoral última. Interesante actitud, que acusa el deseo de disipar toda duda sobre intervención política. Lamentable es, sin embargo, que esa Pastoral se haya lanzado a las pocas horas que el Excmo. señor Ríos, en uso de sus atribuciones constitucionales, había anunciado al país el reconocimiento diplomático de la URSS. Igualmente molesta es la coincidencia de que se haya producido ese pronunciamiento del Episcopado a pocas semanas de una elección parlamentaria general. Pero, en fin, son coincidencias y no malos deseos.

Por otra parte, esa aclaración despeja otra duda que se había esparcido en ciertos medios católicos respetuosos de la autoridad estatal. Se trataba de estimar que la Pastoral firmada por Obispos chilenos no tenía sabor a cosa chilena, dejaba cierta impresión de mano extraña, cierto maquiavelismo bastante italiano. En resumen, todo queda en claro. No hubo otra cosa que un azar malicioso. No fueron conceptos hirientes para el Gobierno, sino reacciones hepáticas.

Ya que el Episcopado se encuentra en terreno de comprensión y explicación, sería interesante que aclarara otro punto, muy distinto a la Pastoral.

Bajo los Gobiernos de Izquierda de los Excmos. señores Aguirre Cerda y Ríos los católicos han dado amplia expansión a sus sentimientos místicos. Se han sucedido los Congresos religiosos, y la ciudad de Santiago ha sido testigo piadoso de innumerables procesiones, romerías, etc. La tolerancia ha probado su firmeza y su belleza.

Pues bien, en los colegios católicos de Chile entero se enseña a los niños una Historia Sagrada debidamente corregida y autorizada por el Arzobispado. En la edición correspondiente al año 1943, en la página 4, se lee:

"Visto el informe del Revisor, señor Presbítero don Cándido Lorenzo Llorente, puede imprimirse, reimprimirse y publicarse la obra "Historia Sagrada" por F. T. D.

Fresno, Vicario General.

Fariña, Secretario".

Un texto tan autorizado, tan respaldado por la autoridad eclesiástica, presenta en la página 16 la lección 4.a, nominada "Caín y Abel. Los Patriarcas". Ahora bien, al pie de esa página se dice textualmente:

"Caín cometió el primer ho-
" micidio que ensangrentó la
" tierra. Caín fué el primer
" criminal: fué un fratricida,
" porque mató a su hermano.
" Como dice San Agustín,
" Caín y Abel inauguran la
" división de los hombres en
" dos grandes ciudades o par
" tidos: **El del mal y el del**
" **bien**, o como ahora decimos:
" **Las Izquierdas y las Derechas**".

¿No sería posible escuchar una explicación a ese párrafo de parte del Episcopado?.

S. E. ha dicho en reiteradas oportunidades que su Gobierno es de Izquierda. ¡Quiere decir con esto que los señores Obispos estiman que es un Gobierno del Mal?

Este documento es otra prueba de que el Gobierno no desea dejarse provocar por ciertos elementos incrustados en el catolicismo que hacen mucho más daño a la Iglesia de lo que puedan imaginarse.

El señor Nuncio habló al Cuerpo Diplomático de la trilogía Churchill-Roosevelt-Stalin, como rectora del mundo de mañana. ¿No podría explicarse a las autoridades eclesiásticas que es absurdo promover contiendas religiosas?

V. C.

Administración de sociedades anónimas

Ante la persistente campaña de difamación emprendida por el señor Ernesto Onfray contra los administradores de las sociedades anónimas, estimé conveniente solicitar de este caballero que precisara sus cargos. Lo hice en el convencimiento de que al introducir desconfianza pública en el manejo de estas entidades, que son las únicas capacitadas para crear riquezas y proveer al progreso económico en un país de escasos capitales, como el nuestro, no se hace obra constructiva ni patriótica. Menos todavía cuando los ataques se lanzan en forma vaga y sin comprobaciones.

El señor Onfray no ha respondido a este emplazamiento. Considera tal vez que su misión exclusivamente demoledora se cumple de mejor manera con la forma de carácter general e impreciso que ha usado en todas sus publicaciones. No obstante, expresa que es "accionista de muchas compañías, y un accionista que ve lesionados sus intereses".

Tal aseveración importa ya una denuncia concreta contra las sociedades anónimas de que dice ser accionista. Y ante ella, estamos ciertos de que la Superintendencia de Sociedades Anónimas, en uso de la facultad legal de que dispone, se apresurará a iniciar una investigación para determinar a qué sociedades se refiere el denunciante y cuáles son los hechos que han lesionado sus intereses.

Por nuestra parte insistimos en que es difícil que existan sociedades anónimas que hayan podido lesionar los intereses del señor Onfray. Y nos reafirma en esta creencia no sólo la falta de valor en que incurre el supuesto accionista lesionado, al no indicar cuáles son esas sociedades, sino el hecho de que el caso de nuestra sociedad, que lleva sus negocios de manera correctísima e indiscutible, constituye la norma general y constante en la administración de las sociedades anónimas nacionales, y no constituye una excepción, como lo afirma mi contradictor.

Sin embargo, se contradice abiertamente el señor Onfray, pues en otro párrafo de su última publicación confiesa que tiene sus valores en el extranjero y que al llegar a Chile en 1937 no invirtió capitales en sociedades nacionales, porque comprobó "con tristeza y estupor que determinadas compañías y Bancos adolecían de los defectos que justamente son las causas de esta campaña de depuración".

Tenemos, entonces, que, por un lado, el señor Onfray afirma que es accionista de varias sociedades anónimas, y por el otro, que no ha invertido, desde su llegada a Chile, ningún dinero en ellas.

Un gran millonario chileno, como el señor Onfray, vuelve a su país después de haber efectuado operaciones bursátiles afortunadas en el extranjero. Y no encuentra aquí una sola sociedad industrial o comercial capaz de merecerle su confianza. Deja entonces todos sus capitales en el extranjero y se dedica en su tierra solamente a destruir y a criticar a los que aquí dedican sus esfuerzos al engrandecimiento común.

Nosotros, los que administramos sociedades anónimas, estamos sujetos a la fiscalización de la Superintendencia de Sociedades Anónimas, a la de la Dirección de Impuestos Internos y, en muchos casos, a la del Comisariato. Cada accionista tiene también la obligación de imponerse de todas nuestras actuaciones. Y ahora debemos agregar la crítica generalizadora y hasta injuriosa de quienes han preferido no sólo escapar a todo control en el manejo de sus capitales, sino sustraer su concurso económico a las actividades creadoras del país y eliminar el pago justo de los impuestos.

Nosotros no tenemos ni podemos tener nada secreto. De manera que es posible satisfacer la curiosidad aún de los extraños a nuestros negocios. La última Reforma al Reglamento de la Ley de Sociedades Anónimas, que el señor Onfray considera un triunfo suyo, no tiene ninguna importancia y sólo introduce una novedad: la de que se señalen en la publicación de los balances la cuota de utilidad que ha correspondido a los Directores y las remuneraciones de los administradores.

A este respecto le agradará saber a nuestro fiscalizador oficioso que yo, como Presidente y Administrador de la Sociedad Anónima Comercial Saavedra, Bénard, tengo un contrato de trabajo que me asigna $ 15.000 mensuales de sueldo y un 2% al año de la utilidad general del negocio. Su afán investigador quedará aún más satisfecho si agrego que, por el año 1943, he pagado por impuesto global complementario al Fisco la suma de $ 162.157, según liquidaciones practicadas por la Dirección General de Impuestos Internos.

Ahora bien, debido a su absoluta falta de confianza en las sociedades chilenas, el señor Onfray mantiene los muchos millones de pesos de que es dueño, en el extranjero. Es de suponer que le producen buenos ingresos. Y ya que estamos en tren de averiguaciones ¿podríamos saber cuánto pagó el señor Onfray en el año último por impuestos a la renta y por el complementario? El artículo 3.o de la Ley sobre Impuesto a la Renta dispone que "toda persona domiciliada o residente en Chile pagará impuestos sobre sus rentas de cualquier origen, sea que su fuente de entradas esté situada dentro del país o fuera de él".

Y no nos guía solamente un prurito de entrometernos en cosas ajenas. Eso queda para nuestro contradictor. Es que si los capitalistas nacionales se convencen de que a los que aportan sus dineros al enriquecimiento de otros países no se les aplica la mano férrea del impuesto fiscal y, en cambio, a quienes los entregan al progreso de su patria se les persigue con gravámenes y trabas de toda especie, seguramente optarán por el mismo camino del señor Onfray: dejar sus capitales afuera y dedicarse aquí a la crítica negativa y a la demolición económica, con publicidad y con escándalo.

CORNELIO SAAVEDRA.

LIGAS DE CONSUMIDORES

El abuso y la especulación que siguen imperando en la venta de los artículos más indispensables para la subsistencia no pueden ser detenidos exclusivamente por la mano de la autoridad, por muy drásticas que sean las medidas que ésta adopte en cada circunstancia especial. La sanción posterior a estos actos dolosos no puede ser tan efectiva ni surtirá iguales resultados que los que pueden obtenerse con una actuación directa y previsora del consumidor, único que en estos casos puede obrar en forma defensiva sin necesidad de recurrir a medida legal alguna.

Los consumidores, que son al fin de cuentas los únicos interesados en no dejarse burlar en sus intereses, empiezan a comprender que deben organizarse en Ligas de defensa, con el objeto de que, mediante una acción conjunta y bien dirigida, puedan al fin conseguir que se termine con las explotaciones arbitrarias de que siguen siendo objeto a pesar de cuantas medidas han adoptado las autoridades correspondientes.

La organización de estas Ligas de consumidores debe ser estimulada y aplaudida sin reservas, porque ella entraña una colaboración a la tarea que realiza el Comisariato General de Subsistencias y Precios, y porque ha de servir como una eficaz cooperación en todo cuanto tienda a controlar el alza exorbitante de precios. En esta empresa defensiva ha de corresponder un papel preponderante a las dueñas de casa, que son, en razón de la misión que realizan, las más afectadas con los abusos y las tropelías de los comerciantes inescrupulosos. Sin embargo, los hombres de buena voluntad y de espíritu público deben también cooperar en esta obra de saneamiento moral, que sólo espera una iniciación oportuna para convertirse en una realidad bienhechora.

No es la primera vez que tratamos de impulsar la organización de estas instituciones privadas, pues en diversas ocasiones hemos hecho notar la necesidad de que ellas existan. La mayoría de los gremios que representan actividades públicas o particulares están agrupados en sindicatos o en instituciones que sirven conjuntamente sus intereses, sea para defenderse de competencias abusivas o sea para incrementar y fortificar sus aspiraciones. No vemos qué razón podría existir para que los consumidores no se unieran también en un organismo capaz de mantener una solidaridad que, en este caso, es más indispensable que ninguna otra.

Las reuniones preliminares que ya se han verificado han contado con la aprobación inmediata del Comisario General de Subsistencias y Precios quien en una declaración pública ha puesto de relieve la misión principalísima que en este caso corresponde a los consumidores. Las Ligas en formación tienen, pues, abierto el camino para formar un programa de interesante y bienhechora acción pública en cada uno de los barrios de la capital, porque entendemos que una Liga única no podría realizar con eficiencia la labor que corresponde a esta clase de organismos. Por lo menos cada comuna debería contar en su seno con una de estas instituciones de defensa, sin que esto quiera decir que no se mantenga entre todas una unidad directiva, que es de todo punto de vista necesaria para las relaciones que las Ligas deben mantener con el Comisariato.

Las Ligas de consumidores, cuya creación hemos propiciado desde estas mismas columnas en diversas ocasiones, vendrán a terminar con los abusos de los intermediarios y de los especuladores, y constituirán la única forma de hacer comprender a los comerciantes sin conciencia que no pueden proseguir en su dolosa actitud.

EN INSTITUTO DE INGENIEROS DE MINAS

Hoy, a las 18.30 horas, en los salones de la Sociedad Nacional de Minería, celebrará sesión el Instituto de Ingenieros de Minas de Chile.

En la tabla figuran materias de especial interés para los ingenieros de minas, tales como el estado de la situación financiera de la institución.

Terminada esta parte de la sesión, a las 19 horas ocupará la tribuna el ingeniero Lain Diez, quien desarrollará el tema "Notas sobre molienda". Para los profesionales de la minería, la materia que acabamos de indicar tiene especial interés. Por otra parte, la personalidad del ingeniero Lain Diez, jefe del Departamento de Minería de la Corporación de Fomento de la Producción, es garantía suficiente de que el problema anunciado, será desarrollado en forma que habrá de llamar justamente la atención.

REUNIONES CIENTIFICAS

SOCIEDAD CHILENA DE UROLOGIA. — Hoy, a las 19 horas, en Merced 565, sesionará la Sociedad Chilena de Urología, con la siguiente tabla:

Primera hora. — Prof. Ignacio Díaz Muñoz y Dr. Santiago Raddat: "Repercusión pulmonar de la tuberculosis urinaria".

Segunda hora. — Elección de Directorio para el año 1945.

Se invita especialmente a los miembros de la Sociedad Chilena de Tisiología, y se ruega la asistencia de los socios de la Sociedad Chilena de Urología.

DE JOAQUIN EDWARDS BELLO

HOLLYWOOD ES ASI

La sola palabra Hollywood tiene un poder excesivo, múltiple y creador. La pretensión de explicar lo que contiene parece risible.

Cuando nos dijeron que fuéramos a ver la película titulada **Hollywood es Así**, apareció en la superficie de nuestro espíritu la duda. El título es quizá lo peor de la película. De Hollywood no se podría decir que es así ni que es asá: se trata de un mundo inasible y resulta difícil ubicarlo y explicarlo. Nadie podría dar ideas de conjunto de eso que en su totalidad es tildado de problema fundamental en la época que vivimos.

Es Hollywood el símbolo de la fábrica de ilusiones o de mundos artificiales que nos sirven en bandejas, o pantallas, por la tarde y por la noche. Cuando una película hecha en Chile con ese título temerario no es un fracaso, sino un éxito indiscutible, sus autores merecen algo más que aplausos.

El autor se me aparece como un personaje de la novela de Cansinos Assens, titulada **El Divino Fracaso**. En efecto, nunca hubiera triunfado si no fuera por la costumbre que tuvo de fracasar de manera empecinada y audaz.

Hay personas que no fracasan simplemente porque no se arriesgan. Las conozco y las he oído, a veces con horror. Conocí a un caballero que criticaba de manera negativa a cuanta obra intelectual y a cuanta creación de arte o de política pusieran frente a sus sentidos. Este señor, de excelente familia, instruido en Europa, se preparaba sin cesar para hacer algo monumental, tan monumental, que murió a los cincuenta pasados sin haber hecho absolutamente nada. Nuestros afanes le parecían mezquinos y despreciaba los experimentos nacionales.

Hay en nuestra sociedad mucha gente negativa de esa especie, y hay asimismo personas que no reconocen los méritos de los compatriotas que militan en partidos ideológicos adversos. Conozco políticos que usaron su prestigio para proscribir productos industriales óptimos de sus enemigos electorales; en cambio, ayudaron a vender productos mediocres de los correligionarios. Si todos procediéramos así conoceríamos el horror de la selección a la inversa.

Escribo esto para recordar que tuve dificultades personales con el autor de la película en cuestión, pero ellas no pesan en mi criterio para juzgar lo sucesivo. Al contrario, experimento placer cuando afirmo que la última película chilena es superior a muchas importadas y será estrenada sin duda en diversas ciudades de nuestra América y de la otra.

En su última creación este autor tuvo el talento de eliminar defectos y de profundizar virtudes. Escogió un tema fascinante por la oportunidad y por el juego de contrastes que derivan del acercamiento espiritual de las sociedades anglo-sajonas e iberoamericanas en la América bilingüe. Se podría llamar "la película del buen vecino", por cuanto se advierte en ella el humorístico esfuerzo para entendernos mejor, mediante una jerga anglo-hispánica (spanglish).

El tema estaba cayendo solo, de maduro; la cosa estaba en dar con él. Es sencillo y a la vez merece los honores de invento con patente. Se trata de una señorita chilena de pueblo chico. María Contreras vive en Los Andes con sus padres; tiene novio, admira a Charles Boyer y es lectora de **L'Ecran**.

Creo que todo chileno ha conocido señoritas parecidas. Basta la experiencia del tranvía para escuchar elogios de Charles Boyer (con acento en la o).

El premio en cierto concurso de frases de propaganda en su periódico favorito permite a María Contreras la gloria de un viaje a la Meca del cine.

El autor consigue, tal vez sin saberlo, un resultado sorprendente: buscando a Hollywood en donde está, encontró al Hollywood que existe aquí, como en toda ciudad grande, con su bodega de "extras" cesantes. El autor ha venido a probarnos que todos somos figurantes, o "extras" en el gran teatro de la vida. Por eso lo más grande en la película — y aún pequeñito en comparación con lo que pudo ser — es la pensión de fracasados. En ciertos aspectos recuerda al Hotel de la Esperanza en **La Puerta de Oro**. La creación del maquinista es un éxito. Ese actor, ese formidable actor, vivía, estaba aquí en Santiago — entre nosotros — y nadie lo conocía.

María Contreras, por lo mismo que no es estrella y que hace el papel de no ser actriz, consigue un triunfo de autenticidad.

¡Pobrecita niñita de Los Andes, que fué volando a la fábrica de paraísos de celuloide!

Se le escaparon al autor muchas escenas, como ser el encuentro de un Contreras yanqui, de un John Contreras, orgulloso de tener antepasados conquistadores, más en boga que los Vanderbilt.

Buena película y buen comienzo de nueva era.

¿Coincidencia tal vez?

Lupe Vélez ha muerto.

No sé por qué razones, cuando salía del cine pensaba que en ese mismo instante la señora de Villalobos, (1) profundamente de negro, a la manera de Latín América, iba en dolorosa peregrinación, trasponiendo por primera vez la frontera, para llegar a la meta que tanto fascinó a su pobre hija: Hollywood.

J. E. B.

(1) La madre de Lupe Vélez se llama señora de Villalobos.

NOTAS DEL DIA

25 AÑOS

No es un hecho vulgar. No todos los días puede darse la noticia de que un grupo considerable de personas ha cumplido 25 años de labor en la misma Empresa.

La Compañía Chilena de Electricidad Ltda. ha rendido un significativo homenaje a 19 empleados de la Empresa en Santiago y a 14 en Valparaíso y el Valle de Aconcagua por haber cumplido cinco lustros de labor en el transcurso del año que termina. Son treinta y tres hombres que se suman a los noventa y tantos que en 1943, en la misma Empresa, recibieron igual homenaje por igual motivo. Veinticinco años y más de trabajo consecutivo bajo el mismo techo y al servicio de esta fuerza creadora que es la electricidad.

Pudiera irse más lejos en las deducciones de este hecho. Pero nos basta con señalar lo más palpable.

Los chilenos somos casi siempre aves de paso. Tenemos fama de andariegos. En todos los rincones del mundo se encuentra por ahí un "rotito" de esta tierra generosa. Así somos también en las labores. Estamos siempre a la búsqueda de algo mejor. Difícilmente echamos raíces, y mucho menos cuando se trata de ganar el pan de cada día. De aquí entonces de que el hecho que ciento veinte hombres hayar pasado la mayor parte de su vida trabajando para una misma institución es un síntoma muy revelador. Seguramente hay comprensión entre la Empresa y ese núcleo de trabajadores; seguramente hay estímulo constante para esa gente honrada e idónea.

Ya lo dijo el Dr. Eduardo Salazar en su discurso emocionado del día en que se rindió ese homenaje: "Es ésta una de las pocas industrias en donde puede registrarse tan edificante acontecimiento, en donde haya tan crecido grupo de personas colaborando toda su vida en una sola Empresa". Y el Dr. Salazar, este eminente ecuatoriano que en la South American Power ha sabido abrirse paso a fuerza de talento, sabe muy bien lo que dice.

Esos ciento veinte hombres llevan hoy, orgullosos, en la solapa la Insignia de Oro, la enseña que les ha otorgado la Compañía y que los señala como a personas que durante toda su vida han rendido culto al cumplimiento del deber.

A.

LA CONVERSACION

Cada día se hace más patente la fea costumbre de hablar a gritos. Es ésta una señal inequívoca de la chabacanería dominante.

Nadie se resigna a decir las cosas en voz baja, discretamente y en tono amable. La gente grita y gesticula cuando nos refiere algo, y, más frecuentemente de lo que fuera de desear, esmalta su conversación con las palabras soeces y groseras, que invaden nuestro vocabulario y ponen en él su predominio.

Nadie se cuida de parecer discreto y bien educado. No se escucha al interlocutor. A veces las conversaciones son interminables monólogos. La gente se arrebata la palabra, interrumpe un diálogo o, simplemente, no presta atención. Esa flor de civilidad que otrora fuera la conversación ha desaparecido.

Pero hay algo peor. Quienes tienen ocasión de movilizarse utilizando el servicio de microbuses han podido observar estos últimos tiempos un recrudecimiento del feo hábito que algunas gentes, especialmente las damas, tienen de conversar en voz alta, sin cuidarse de si molestan o no a quienes están a su alrededor.

Nosotros hemos podido conocer al dedillo y "malgré nous" mil historias contadas por lo menudo sobre la fulanita y la perenganita, sin respeto naturalmente para la fulanita y la perenganita, ni para nosotros, que nos veíamos obligados a aguantar el chaparrón de copuchas... Bodas, viajes, aventuras domésticas, enfermedades, etc., todo lo hemos sabido con pelos y detalles.

Es ésta una fea costumbre que honra muy poco al que la tiene.

El cuco comunista

El Presidente Ríos nos lleva derecho al comunismo. Dentro de poco tendremos el Soviet en Chile. Así nos lo ha dicho un respetable caballero que tiene su fundo en Colchagua y que lo dirige desde el Club de la Unión.

— Mire usted —agregó—, ¿por qué no consultó al Senado? Lo hizo cuando se trataba de romper relaciones con las potencias del Eje, y sin embargo evadió la consulta ahora, a pesar de que esta medida es mucho más grave que aquélla.

El argumento tiene cierta apariencia de razón. Pero en el fondo resulta sin base alguna.

Establecer relaciones con todos los pueblos de la tierra es lo primero que se propone un país al nacer a la vida libre y al incorporarse al mundo civilizado. Por lo tanto, se trata de lo más elemental y primario que puede haber dentro de la política internacional. En cambio romper relaciones es cosa muy diversa y de indisimulable gravedad. A menudo tal medida significa el prólogo de un conflicto bélico, y en todo caso ha de aparecer fundamentada en hechos que importen un injustificado agravio para el país que la adopta.

Además, ¿para qué consultar al Senado, cuando va éste había puesto de relieve un afán incontenible de iniciar relaciones de amistad con el Gobierno soviético?

Apenas producida la invasión de Europa, el Senado acordó enviar un telegrama de felicitación a los señores Churchill, Roosevelt y Stalin. El presidente de la Corporación, el distinguido político conservador señor don Francisco Urrejola, envió la comunicación correspondiente. Pero el señor Stalin no ha contestado a ella, porque era un desconocido quien llegaba a abrazarlo sin haberle sido antes presentado.

Es lo que en sociedad se llama "una plancha". Para que no vuelva a incurrir en ella, el Gobierno ahora establece relaciones de amistad con el señor Stalin, y— esté seguro el Honorable Senado— cuando acuerde enviarle otro saludo, el Jefe del Gobierno soviético se lo retribuirá con toda cortesía y hasta con una de sus mejores sonrisas.

Lo que hay en lo interior de todo este alboroto injustificado es el temor a la propaganda comunista entre nosotros. Vendrán esos diablos soviéticos, y en poco tiempo nos habrán convencido a todos de que debemos abolir la propiedad privada e instaurar aquí la dictadura del proletariado.

¿Es tan débil nuestra convicción democrática que bastará la presencia en Chile de unos cuantos representantes diplomáticos del señor Stalin para derrumbarla por completo? Si así fuera, lo mismo podría ocurrir mediante los muchísimos vehículos de infiltración doctrinaria, propios de la época moderna. Porque si podemos cerrar la puerta a los Embajadores del Soviet con tres uniformes es dable hacer lo mismo con el libro, las revistas, el cable, el cine, las informaciones periodísticas y la radio.

Por último, no se olvide que cuando un representante extranjero interviene en la política interna, el Gobierno tiene la facultad y el deber de declararlo persona "no grata", y, al hacerlo, manifiesta implícitamente al régimen amigo que no está dispuesto a tolerar intromisiones indebidas. Sin duda, tanto éste como cualquier otro Gobierno no trepidaría en ejercer esa facultad y en cumplir esa obligación patriótica si mañana algún delegado del señor Stalin actuara aquí de manera impropia.

Puede no gustarnos cualquier aspecto de la Rusia actual. A mí me revientan los bigotes del señor Stalin. Pero es uno de los Tres Grandes que ordenarán el mundo de mañana. Y bastará que al encontrarse con una demanda de Chile en las conferencias de paz, diga: "no conozco a ese sujeto", para que nuestras esperanzas de subsistir en el nuevo mundo desaparezcan por completo.

Por eso, lo que acaba de hacer el Gobierno es lo más sensato y primario que podía realizar en el orden externo.

D. A. G.

DOCUMENTO PARLAMENTARIO

COOPERACION INTERNACIONAL EN MATERIA SANITARA

El señor URREJOLA (Presidente).— En la hora de Incidentes, tiene la palabra el H. señor Guzmán, don Leonardo.

El señor GUZMAN (don Leonardo).— Señor Presidente, en una de las sesiones de comienzos de este mes el H. señor Grove, don Marmaduke, tuvo a bien referirse a los trabajos que realiza en el país la Oficina de Saneamiento y Salubridad, que es una rama del Instituto de Asuntos Interamericanos, creado por ese hombre de extraordinario vigor físico, a pesar de la debilidad de algunos de sus músculos, y de admirable vigor espiritual que es el Presidente Roosevelt.

Pues bien, en la época actual, en que el concepto de interdependencia de las naciones se ha generalizado es muy fácil contestar al H. señor Grove y comprender que en nada puede herir nuestra dignidad, por muy delicada que sea, el que Chile esté recibiendo cooperación respecto a obras sanitarias.

Internacionalistas de la calidad del señor Alejandro Alvarez aceptan también estos mismos conceptos, los cuales, por otra parte, han existido en América desde los primeros años de su vida independiente.

En efecto, sabe el H. Senado que ya en 1821, Bolívar, Presidente de la Gran Colombia en esa época, pidió una conferencia interamericana para tratar de dos problemas: uno, la libertad política del continente, y el otro, el temor a las grandes epidemias que entonces asolaban a los pueblos del Caribe y de otras regiones de la América tropical. No pudiendo celebrarse esa conferencia el año citado, se verificó en 1826, y no en Panamá, como de ordinario se cree, sino en un pequeño pueblo mexicano, Tacubaya, porque eran tales los rigores del clima y la virulencia de las epidemias en Panamá, que uno de los propios delegados norteamericanos falleció allí en pocas horas, atacado de fiebre maligna.

Más tarde, los Estados Unidos de Norte América citaron a varios países americanos y europeos a una conferencia destinada a tratar, entre otros, de problemas sanitarios.

La preocupación de las naciones por la solución de esta clase de problemas se explica por la aceptación que habían merecido los conceptos ya emitidos y confirmados por Pasteur, en el sentido de que ellos no son problemas aislados, que interesen a un solo país, sino problemas internacionales.

Corresponde a América el honor de haber sido la sede de la primera de las conferencias en que se abordó este tema, allá en 1881. En efecto, entonces se acordó, en la Conferencia de Washington, la redacción de un convenio relacionado con la sanidad marítima. Entonces se abordó la cuestión de las "patentes de sanidad" que debían tener los buques provenientes de puertos infectados por alguna epidemia.

Chile asiste por primera vez a una conferencia de esta naturaleza el año 1889: antes había estado ocupado, física y moralmente, en terminar la guerra con sus vecinos del norte. En dicha conferencia se acordó celebrar reuniones periódicas, a fin de estudiar esta clase de materias.

En 1902 se fundó la Oficina Sanitaria Panamericana, destinada a coadyuvar en la tarea del saneamiento continental a fin de que América progresara no sólo en sentido comercial y económico, ya que todo perfeccionamiento en la sanidad de los pueblos redunda también en perfeccionamiento social.

Poco antes en México, el año 1901, con motivo de la Segunda Conferencia Internacional Americana, Chile suscribió un tratado en uno de cuyos número se decía:

"4.— Proveer lo necesario para efectuar la cooperación sanitaria internacional y hacer informes mutuos acerca del cólera, la fiebre amarilla, la viruela y cualesquiera otras invasiones pestíferas graves, así como para hacer las debidas anotaciones en las patentes de sanidad de los mismos".

De donde se desprende que ya en esa época había propósitos de cooperación sanitaria.

Por último, en 1923 se celebró la Quinta Conferencia Panamericana de Santiago, en que se acordó la redacción de un Código Sanitario común para todos los países del continente. Tal iniciativa ha constituído, a mi entender, un paso trascendental en este camino de armonía entre los países americanos, que se ha ido consolidando cada vez más, para felicidad nuestra. En dicho código se establece, entre otras cosas aprobadas, también por Chile, lo siguiente:

"5.— La multiplicación de los medios de comunicación entre los países del mundo pone de relieve la importancia internacional de la sanidad pública, y exige la mayor uniformidad posible del organismo sobre la sanidad pública, así como de la administración, todo ello de acuerdo con las condiciones y necesidades peculiares de cada país".

No quiero fatigar al H. Senado suministrando mayores antecedentes que justifiquen esta cooperación, que avanzó todavía un paso más en la reunión de Cancilleres que hubo en Brasil a comienzos de 1942. En el Capítulo XXX de las resoluciones adoptadas en esa oportunidad, se acordó que habría trabajos de cooperación entre uno y otro país y que se facilitarían los medios para sanear sus poblaciones.

Antes de esa fecha, en 1933, el entonces Presidente de la República señor Arturo Alessandri, me honró ofreciéndome en horas muy obscuras para la salubridad nacional, el cargo de Director General de Sanidad, en circunstancias en que me hallaba en el extranjero. Aproveché esta oportunidad y el cargo con que se me honraba, para ponerme en contacto con las oficinas y autoridades sanitarias de los Estados Unidos, a fin de obtener su cooperación en la tremenda batalla que teníamos que librar contra el tifus exantemático, herencia que nos legaban los años de pobreza que sucedieron a la malhadada dictadura que ha ensombrecido la historia de este país; y obtuve toda clase de facilidades en este sentido.

De regreso en Chile, me convencí de que los hombres que trabajaban en nuestros servicios de Sanidad tenían grandes propósitos, muy buena voluntad y también conocimientos, pero les faltaba especialización honda, que les permitiera desempeñar sus funciones con más eficacia aún, como ellos mismos lo deseaban. Y el propio Director General de Sanidad de aquella época reconoció —como reconoce todavía— que se necesitaba aún más capacidad que la suya para cumplir en debida forma su misión: por lo cual se mantuvo en contacto permanente con técnicos norteamericanos y europeos. Por eso, después de haber abandonado aquel cargo y estando reintegrado a él en 1939, hallándome nuevamente en los Estados Unidos de Norte América, ya con mayor experiencia, estreché más directamente mis relaciones con las instituciones que habían hecho obra sanitaria en varios países del mundo. En primer lugar, me dirigí a la Fundación Rockefeller, admirable por su obra mundial, la disciplina de su personal y su abnegada dedicación a la suprema empresa de defender la salud doquiera que ésta se haya visto amenazada.

Yo pensé que así como la Fundación Rockefeller había ayudado a países como Francia para bajar de trescientos por cien mil a doscientos por cinco mil la mortalidad por tuberculosis; así como había ayudado a sanear a países tan ricos como el Brasil, haciendo prácticamente desaparecer los anofeles y las stegomyas de sus bosques; así como había saneado a Cuba, país también riquísimo; así como había logrado limpiar a Panamá; transformándolo en un paraíso, en tal forma que pudo hacerse aquella enorme y maravillosa obra de ingeniería en que fracasó el genio de Fernando de Lesseps, porque murieron durante su intento más de sesenta mil hombres; pensando que todos esos países no se habían sentido ofendidos por esta cooperación, me creí obligado a solicitarla y lo hice en primer lugar para la preparación del médico sanitario especialista o experto que se apasionara por ella y que se formara una conciencia clara de lo que significa defender, no ya centenares de vidas, sino una sola, en el aspecto moral y económico del país.

Conseguí las primeras dos becas que la Fundación Rockefeller otorgó a Chile. Estas becas fueron ocupadas por dos muchachos de primer orden, que en la actualidad están desempeñando sus funciones con eficiencia y brillo extraordinarios. Ellos son los doctores Benjamín Viel y Hernán Urzúa.

Después de conseguir aquellas becas ha empezado una corriente ininterrumpida de médicos, visitadoras sociales, enfermeras, ayudantes e ingenieros sanitarios que han ido a prepararse a Estados Unidos. Yo obtuve también viajes a Chile de diferentes higienistas, hasta que al fin se ha quedado entre nosotros, como asesor, el doctor John Janney, representante de la Fundación citada.

En 1940, de regreso de ese país, conversé con el Presidente de la República, don Pedro Aguirre Cerda, y le manifesté que creía que jamás podríamos conseguir nosotros la suma de dinero necesaria para realizar una obra sanitaria de trascendencia, que llegase a los cimientos mismos de la sociedad, a la parte pobre de la sociedad, y que jamás podríamos levantar una Escuela Sanitaria que yo creía fundamental para progresar y servir. Y en este mismo sentido sostuve una conversación con el doctor Long, con el fin de buscar la manera de obtener que se aportarán nuevos fondos, en calidad de préstamos, para hacer una obra de cooperación de acuerdo con el Código Sanitario Panamericano, en cuyo compromiso también habíamos entrado nosotros.

Vino el asalto de Pearl Harbour; los países americanos, por instinto de conservación, tendieron a unirse y tomaron acuerdos de trascendencia en la Conferencia de Río de Janeiro. Entonces se creó en Washington, como dije hace unos minutos, la Oficina de Asuntos Interamericanos, una de cuyas ramas se encuentra en Santiago, dirigida desde el punto de vista del saneamiento, por un hombre de primer orden que es el Dr. Teodoro Gandy, Jefe del Departamento Cooperativo Americano de Obras de Salubridad, quien comparte las responsabilidades de su cargo con el Director General de Sanidad de Chile, según convenio suscrito en mayo de 1943.

¿Qué obras se han iniciado? El Departamento citado ha construído la Unidad Sanitaria en Quinta Normal, y la ha equipado. Por otra parte, la Fundación Rockefeller y la Dirección de Sanidad pagan el personal y los gastos accesorios.

¿Qué es Unidad Sanitaria? Es una Oficina que acerca la sanidad al pueblo, que la baja del sentido burocrático al sentido de realizaciones inmediatas por contacto diario con el pueblo, los niños, la madre, el padre, los que sufren y quieren ser sanos o más sanos de lo que son. Allí hay médicos que supervigilan y aconsejan; enfermeras sanitarias que van a los hogares y enseñan o estudian el ambiente.

Esa Oficina, que el que habla había estado pidiendo desde 1933, por primera vez podemos verla transformada en una realidad en estos insantes.

Tengo aquí la lista de las obras que se van a realizar, entre las que figura en primer término el Centro de Salud de Cerro Barón, que se acaba de inaugurar con la asistencia de S. E. el Presidente de la República y la del general don George Dunham, representante del Coordinador de Asuntos Americanos. Aquellos eran muros con techos, levantados por una Municipalidad progresista que no podía ir más allá. El H. Senado sabe como viven las Municipalidades del país, en situación de eternos déficit.

Pues bien, en esta importante obra sanitaria se han invertido 3.800.000 pesos y se entregará lo necesario para su manejo hasta que nuestro Gobierno disponga de fondos, lo que será pronto. ¿Y quién dirigirá ese Centro de Salud? Médicos chilenos, y especialmente un hombre que un día va a merecer la gratitud nacional, el doctor Víctor Grossi, aquel hombre que dirigió la salubridad en Concepción, en representación mía, en los días tétricos del terremoto; y quien tuvo la idea de aprovechar la construcción municipal de mi referencia para realizar aquello que es tan hermoso y que ofrecerá al pueblo chileno salud basada en cultura, vida basada en salud y medios de defenderla.

La lista que he mencionado de las obras que se ejecutarán representan más o menos las siguientes sumas:

Centro de Salud, Cerro Barón ...	$ 3.800.000
Centro de Salud, Quinta Normal, Santiago ...	5.000.000
Centro de Salud, Antofagasta ...	3.800.000
Alcantarillado La Calera ...	5.250.000
Alcantarillado Villa Alemana y Peñablanca ...	3.750.000
Alcantarillado Antofagasta ...	600.000
Ancantarillado San Vicente Tagua Tagua ...	1.200.000
Alcantarillado San José de Maipo ...	600.000
Alcantarillado Sector Norte de Santiago ...	45.000.000
Estudios de saneamiento y tratamiento de aguas servidas de Santiago ...	24.000
Preparación planos Centros de Salud y Hospitales de Tuberculosos ...	300.000
Equipo e instalación de Hospital de Carabineros .	7.500.000
Construcción pabellones Protectora de la Infancia ..	870.000
Construcción edificio, instalación y equipo de la Escuela de Salubridad ...	2.550.000
Hospital para Tuberculosos (500 camas) ...	15.000.000
Aparato terapia profunda para Instituto de Radium ...	450.000
Labores preliminares a la inauguración de la Unidad Sanitaria, Cerro Barón ...	150.000

Tendremos todo estos por esta cooperación generosa, que no deshonra, puesto que es un exponente magnífico y trascendental de solidaridad americana.

Pero esto no es todo. La sanidad no puede ser una cosa estática, no puede ser un edificio, la sanidad es algo dinámico que sale a buscar la lucha con el ambiente, pues de otro modo no es sanidad, sino simple burocracia. Pues bien, ahora se está haciendo, y yo creo que hacerlo dando nosotros un tercio de los fondos y otros países cooperadores los dos tercios restantes es necesario, provechoso, indispensable aún. Y si se agrega la Escuela que ya funciona, con fondos de la Rockefeller y de la Sanidad Chilena, tenemos dado un paso considerable en el camino de la salud.

Voy a probar, señor Presidente, que esto se está haciendo bien, y lo demostraré con algo que podríamos calificar de biopsia del cuerpo social chileno, —llamamos biopsia los médicos a la sección parcial de órganos vivos, para saber qué está pasando en un organismo enfermo.

Tengo a mano los resultados de este análisis, hecho en la Unidad Sanitaria de Quinta Normal en un grupo de 14.632 familias con un total de 66.942 personas. El promedio por familia es de 4,6 personas. El 51,9 por ciento son mujeres; el 48,1 por ciento, hombres.

En cuanto a gente que vive en edad de producir, aquí en Chile hay que acortar esa edad, desde luego porque la dictadura nos acostumbró a la jubilación de gente joven y, en seguida, porque nuestro estado social por una parte, y el sanitario, por otra, no permiten considerar como plenamente productora a una persona de más de 45 años. Existe un 48 por ciento — hombres y mujeres — de 15 a 45 años de edad. De más de 45 años hay sólo un 15 por ciento mientras en Estados Unidos existe un 30 por ciento. De más de 65 años hay sólo un 3 por ciento, mientras en Estados Unidos existe un 12 por ciento, y en estas comparaciones debe tenerse presente el clima de ese país: calor infernal en los meses de verano y frío que agobia en el invierno. No quiero citar cifras de Nueva Zelandia, porque son más decidoras aún que lo que acabo de expresar.

¿En qué se ocupa esta gente? Esto es interesante desde muchos puntos de vista. Hay sólo un 10,2 por ciento de obreros; hay un 5,3 por ciento de comerciantes — comerciantes ambulantes o comerciantes que tienen puestos en la Vega o en el Matadero Municipal, o almacenes pequeños, o ventas diversas; — empleados en general un 6,4 por ciento, y aquí están incluídas las muchachas del servicio doméstico; profesionales, un 14,9 o|o, y en ellos se comprende a zapateros, herreros, mecánicos, sastres, carpinteros ebanistas, peluqueros, electricistas.

Los desocupados representan el 2,6 o|o, lo que aplicado al país significaría 260.000. Figuran en este grupo los individuos que antes de los 45 años de edad no trabajan sencillamente porque no quieren y prefieren alojarse en cualquier parte, ya que nunca falta alguna persona piadosa que los lleve a su casa. A estos individuos no les importa dormir en cualquier rincón, con tal de no trabajar, y representan una escoria que indica claramente que aquí hay algo malo: carencia de educación, carencia de capacidad, carencia de respetabilidad y orgullo, carencia de salud y, también, existencia de ambiente propicio para fomentar la pereza. ¡Cuánto influye en la pereza el espectáculo de una enorme cantidad de gente ociosa, dedicada todo el día a conversar en la acera o a pasear su renta!

Veamos qué pasa con los escolares.

De las 66.000 y tantas personas encuestadas, hay 13.750 que se hallan en edad escolar, esto es, de menos de 14 años. Pues bien, solamente 8.000 niños están matriculados en colegios, y de ellos únicamente el 58 o|o asiste a la escuela. Esta inasistencia se debe, en gran parte, a la escasez de recursos de las familias de los niños, lo que impide vestirlos decentemente; otras veces, a los muchos enfermos que hay en sus casas. Muchos niños, por otra parte, carecen de los elementos indispensables para estudiar: no tienen medios económicos para comprar libros y cuadernos. En seguida, no hay edificios de capacidad suficiente para recibir tal cantidad de niños. En las escuelas del barrio de Quinta Normal hay, por término medio, un banco para tres niños. Pregunto a los Honorables Senadores si es posible estudiar convenientemente en esta forma; si es posible prestar atención y ser aplicado en la escuela, donde se forma el ciudadano, cuando hay esta estrechez material. Díganme los Honorables Senadores si esto no habrá que modificarlo a corto plazo, con alguna de las medidas que después me voy a permitir proponer a la consideración del Honorable Senado.

De 66,942 personas, el 2,2 o|o, es decir, 1.460 individuos, confiesa tener tuberculosis. Pero este barrio de Santiago en comparación con otros del país, es privilegiado. De acuerdo con la ley de que es autor Eduardo Cruz Coke — esta ley que tanto bien ha hecho al país y por la cual Eduardo Cruz Coke y el Presidente de la República que tuvo la visión de nombrarlo su Ministro de Salubridad, deben ser considerados entre los buenos servidores del país...

El señor ALESSANDRI (don Fernando).— La ley es buena, pero en Arica no se cumple.

El señor GUZMAN (don Leonardo)... se ha examinado setecientas mil personas hasta junio del presente año, y se ha encontrado que el 5 o|o de ellas — óigalo bien el Honorable Senado, — tiene tuberculosis clara, manifiesta y sin lugar a dudas. En Estados Unidos se ha examinado en los últimos años a dieciocho millones de soldados y a cuarenta y cinco millones de obreros, y se ha encontrado sólo un 1,1 o|o de tuberculosos.

Esta considerable cantidad de enfermos nos explica la alta cifra de mortalidad anual: doscientos diez por cien mil habitantes, y esto es sin tomar en cuenta la cantidad de tuberculosos que hay en contacto con la gentes sana. Conviven con tuberculosos controlados 2.083 personas en este ambiente a que me he referido: y sin control de ninguna especie 2.012. ¡Qué problema! ¡Qué difusión tan ilimitada!

¿Habíamos de aceptar, por muy orgullosos que seamos los chilenos, el que continuáramos con la reducida organización sanitaria que teníamos hasta hace poco, con la cual no se podía llegar hasta el terreno mismo de los hechos?

Ahora sabemos que es preciso realizar una lucha antituberculosa en forma abierta, tal como se hace en algunos de los Estados de Norte América donde predomina la población negra y la tuberculosis es también muy activa. Allí se tiene toda clase de equipos, de especialistas en tuberculosos y de elementos movibles con rayos X en ambulancia, con medios de tratamientos que llegan a la casa del que los necesita, con elementos de desinfección y de aislamiento en el etc.

Hay que ir hacia él para lograr de una vez la detención de este enorme flajelo, que es peor que una guerra, pues no ceja nunca. Hay que organizar la lucha antituberculosa a domicilio, pues nunca habrá bastantes hospitales para atender a doscientos mil tuberculosos a un mismo tiempo. Tendremos que modifificar nuestro sistema de lucha, y lamento que en estos momentos no se encuentre presente el señor Ministro de Salubridad, porque hubiera sido interesante cambiar opiniones con él sobre este problema.

Analizando por etapas, veamos qué pasa con los lactantes.

Hay 4.046 lactantes, es decir, niños menores de dos años. Pues bien, por felicidad, y gracias a un hombre eminente, mi ex profesor y amigo el Dr. González Cortés, autor de la ley 4,054, se examina y vigila en sus servicios al veintinueve por ciento de estos lactantes, lo que es una proporción considerable, pero que puede llegar a ser mayor. Además, el servicio de hospitales atiende un dos por ciento; los de Protección a la Infancia y Adolescencia, que dirige el Dr. Morales Beltramí, atienden a un 3,6 o|o, y otros patronatos y organizaciones privados atienden a un 13,5 o|o, todo lo cual hace llegar a poco más de cuarenta y ocho por ciento el total de los lactantes controlados. Pero queda un 51,8 por ciento sin control, y esto también es grave: ¡ésta es la base de nuestra mortalidad infantil tan crecida!

Necesitamos una mayor protección a las madres, por la poca cultura de las mujeres modestas de nuestro país, que tienen tanto trabajo, "surmenage" permanente y, por añadidura, viven a menudo con un marido alcohólico.

El 25 o|o de los niños son por supuesto, hijos ilegítimos. ¡Ojalá se llegue pronto a aprobar lo que desde hace algún tiempo tiene "in mente" nuestro H. colega y amigo el señor Muñoz Cornejo respecto a la manera de proteger a estos niños!

El consumo de leche es un índice tomado como manifestación de civilización. Se hablaba antes de jabón y agua; pero mejor índice es aquél, porque revela dos cosas: si la mente del productor está dirigida a servir a su país y si el consumidor tiene concepto suficiente como para preferir la leche a toda otra bebida. Pues bien, bebe leche sólo el 47 o|o de la gente, incluyendo a los niños; el resto no bebe leche. Esto significaría que no se consumen más de 240 gramos de leche por día, es decir, alrededor de 15 litros por año, como promedio, por persona. ¿Qué ocurre en otros países? No voy a hacer hincapié en Suiza, donde se consume un promedio de 650 litros al año por persona. Veamos otros países: Finlandia, en épocas normales, consume un promedio de 620 litros por habitante al año; Noruega, 400 litros; Estados Unidos, 330 litros.

Frente a esto, tenemos el hecho de que consumimos 350 millones de litros de vino y 50 millones de litros de licores espirituosos.

Se me dice que es más caro...

El señor ALESSANDRI (don Fernando).— El vino es más caro.

El señor MAZA.— No sólo el vino es más caro: las aguas gaseosas, el agua mineral, los jugos de fruta y todas las demás bebidas que se consumen como refrescos son más caras.

El señor GUZMAN (don Leonardo).— Las acotaciones que hacen los H. Senadores confirman mi concepto respecto a que no hay algo que sea más importante de corregir en nuestro país que esa falta de un concepto claro de cómo hacer grata la vida y de la escasa educación en todos sentidos.

La vivienda. Voy a ahorrar la lectura de una serie de cifras. Un 26,4 por ciento de la gente vive en departamentos, es decir, arriendan una o dos piezas en una casa; un 12,7 por ciento en conventillos; un 6,8 en "cités"; un 7,6 en ranchos; una fracción de unidad, 0,1 por ciento, en mejoras. Hay 21.535 piezas para toda esta gente; es decir en cada pieza viven 3 personas y fracción, lo que es un exceso que va contra toda ley o hábito de higiene. En seguida, para 66,942 personas, hay 41,116 camas, o sea, casi dos personas por cama —y llamando camas aún a los cajones, a los colchones de paja, colocados en cualquier rincón de la casa.

Agua potable. Carecen de este servicio 2,360 familias de este grupo. En cuanto a baños, hay 112 tinas; ducha fría, porque no hay gas, tiene el 30 por ciento de las familias; el 64,7 por ciento de ellas carece de baño.

Luz eléctrica. Dispone de ella sólo el 60 por ciento; el resto, o sea el 40 por ciento, se alumbra con velas o a parafina. No hay calefacción. No hay gas.

"Excretas". El 4,5 va a excretar al campo libre; el 33 por ciento de las casas tiene pozo negro, y el 6,8, pozo aséptico; con alcantarillado, el 27,1 por ciento. El 24 por ciento, es decir, 13 mil personas, arrojan sus "excretas" a las acequias.

Comprenda el Honorable Senado lo que significa esto desde el punto de vista sanitario. Con esas aguas se riegan después los campos del sur-poniente de Santiago, de los cuales se recogen las verduras —aún aquellas que están en contacto con la tierra— que se comen aquí, lo que nos trae un alto índice de enfermedades hídricas como la tifoidea y otras semejantes, y que nos revela, también la incultura del ambiente. ¿Qué es lo que cría esta gente? Perros con dueño, 5,413; gatos con dueños, 1,022; pollos, 4,711.

Veo que el señor Presidente se sonríe. Tal vez pueda parecerle una ingenuidad haber preguntado por estas cosas; pero, uno que ha viajado por el extranjero y ha trabajado en hospitales de otros países y ha estado en contacto con la gente del pueblo de otras naciones y ha visitado sus hogares, sabe lo que se cría en los barrios de las poblaciones de Noruega, Suecia, Finlandia, Polonia, etc., y al ver estas cifras realmente queda asombrado. La gente no sabe, no se le ha enseñado, que es mucho más práctico criar un chancho que varios perros, criar gallinas que dan carne y, de consiguiente, albúminas que al mismo tiempo que reparan el desgaste, defienden a nuestro organismo frente al embate constante de las enfermedades infectocontagiosas. ¡Ah! Tal vez buscan un amigo en el perro o en el gato: buscan un objeto de cariño en ellos.

Sigo con la enumeración de los datos: conejos solamente, 384 (la base de la alimentación en los campos de Francia).

En cuanto a seguridad social —para acortar—tenemos que habría 26,277 hombres y mujeres que trabajan y que debieran, por tanto, estar asegurados. Pues bien, señor Presidente, de estas 26 mil y tantas personas hay sólo 16 mil y tantas que hacen imposiciones, es decir, sólo el 62 por ciento; de manera que queda un 38 por ciento que no hace imposiciones y que no tiene previsión social en este país en que nos llevamos dictando leyes sociales todos los meses.

Ahora, ¿cuánto gasta esta gente en alimentarse? Como la vida está tan cara, el 85 por ciento, de tal manera que para habitación, apenas si queda el 10 por ciento, y para vestirse y proporcionarse otras comodidades, no más del 5 por ciento, siendo que la proporción es totalmente diferente en Estados Unidos, por ejemplo, en donde para vivir con confort se destina el 30 por ciento para habitación; el 40 por ciento para alimentación y el resto para proporcionarse los agrados que nos han traído la civilización y los progresos humanos.

Por eso es que decía ayer al fundamentar una indicación, que nuestro pueblo no podrá por sí solo contribuir en forma alguna a resolver el problema de la habitación y que esto va a tener que hacerlo el Estado si queremos organizar a nuestros conciudadanos y darles cultura y un standard de vida digno de habitantes de un país civilizado, y si queremos prosperar.

No se hizo una encuesta respecto del alcoholismo, a fin de no herir susceptibilidades, ya que se notó siempre inhibición para contestar a este respecto. Pero los señores Senadores saben que todos los días se comenten crímenes debido al alcoholismo, y saben también que hace más o menos seis años un Juez de Menores de Valparaíso realizó una encuesta en la que estableció que en más de 14,000 procesos por abandono del padre a su familia, solamente cinco entre mil no tenían origen en el alcoholismo.

El cuadro que estoy pintando nos demuestra que nuestro país no tiene la organizacin que merece. Chile es hermoso y debía ser habitado por una raza de primer orden. Sin embargo, está sufriendo una decadencia manifiesta y clara. Nos hemos dedicado a dictar muchas leyes pero no hemos tenido el espíritu suficiente para aplicarlas o hacerlas, aplicar en debida forma; y en seguida, y esto es lo más grave, todos los de arriba y los de abajo, los profesionales y los que no lo son, hemos cometido el pecado de pensar solamente en legislar y escribir; pero no hemos estado en relación estrecha con el pueblo que no sabe leer y que por eso no sabe escribir. Esto se ha hecho a través de todas las generaciones chilenas. Se sostiene que el país ha ido hacia abajo desde que la Izquierda triunfó en los comicios electorales el año 1920, con el señor Alessandri, pero la verdad es que el país ya descendía, porque siempre careció de cultura difundida en la masa, de manera que lo único que se ha podido hacer es contener esa avalancha que iba a aplastarlo todo; pero, ¿lo hemos hecho con eficacia? No creo que se haya procedido con toda la eficacia que el caso requería. Me parece que debemos ir más lejos, al fondo de la cuestión, y meditar todas las leyes que despachamos, de cualquier carácter que ellas sean, y pensar si redundarán en provecho o en desmedro de los ciudadanos. Legislamos casi sólo para gastar y mantener una burocracia hipertrofiada. Ahora, en este instante, por ejemplo, nos preocupamos y nos ponemos inquietos porque se anuncia un Mensaje del Ejecutivo, relativo a aumentos de sueldos de los empleados públicos, olvidando que tales aumentos beneficiarán sólo a unos pocos miles de ciudadanos; pero desequilibrarán el presupuesto casero de muchos miles más, que tendrán que

(PASA A LA PAGINA 10)

AVISOS ECONOMICOS CLASIFICADOS

TALLER DE ENCUADERNACION
EL BIBLIOFILO
BULNES y MOREL Ltda.
Realiza toda clase de trabajos de encuadernación de documentos para archivos y empaste de libros.
Trabajos garantizados
ROSAS 1080
CASILLA 675
Teléfono 83488

37.—Notificaciones y citaciones.

HABIENDOSE EXTRAVIADO CHEques N.os 511980 a 512000 del Banco Italiano, déjanse sin valor. 23 Dic.

HABIENDOSE EXTRAVIADO LA póliza 17.432 de la Mutualidad de Carabineros, queda sin ningun valor por haber dado el aviso correspondiente, conforme a la Ley. 24 Dic.

38.—Sastrería e indumentaria

GUENDELMAN SASTRES — HEchuras finas. Créditos.— San Diego 852 (Edificio Teatro Caupolicán. 28 Dic

TERNOS, ABRIGOS Y TRAJES SAStre de medida, confecciones para caballeros y niños. Anexos sección catres, colchones, sommieres, marquesas, etc. Grandes facilidades pago, entrega inmediata.— Sastrería "El Crédito Nuevo" San Pablo 2675. 21 Dic.

SASTRERIA SALAZAR — CABALLEros, niños: extenso surtido, corte elegante; precios incompetibles.— Avenida Bernardo O'Higgins 2783, esquina Libertad. Precios excepcionales durante este mes. Atendemos a provincias contra reembolso. 21 Dic

LA MEJOR OFERTA EN CASIMIRES trajes, abrigos, abriguitos; trajecitos pantalones, le brinda la "Casa Salazar", en Avenida Bernardo O'Higgins 2783 (Alameda casi esquina Libertad). Visite esta casa y economizará dinero. 21 Dic

SASTRERIA "LA ELEGANCIA" TERnos con grandes facilidades de pago Entrega inmediata.— San Pablo 2585. 21 Dic

CASIMIRES DESDE 45 PESOS, NAcionales; desde 75 pesos, importados. Depósito directo de fábrica: "Casa Salazar", Avenida Bernardo O'Higgins 2783, esquina Libertad. Precios excepcionales durante este mes. Atendemos a provincias contra reembolso. 21 Dic.

40.—Judiciales.

DECRETO. SEGUNDO JUZGADO Menor Cuantía. 23 presente. 10 horas, practicaré inventario solemne bienes de los menores José Arnaldo, Marco Antonio y Luz Benigna Ojeda Acevedo, en mi oficina, Bandera 361. Cítase a interesados. R. Guevara. Secretario. 22 Dic.

QUINTO JUZGADO CIVIL. QUIEbra Názir G., Selim. Por decreto 18 del presente, se ha sobreseído definitivamene la quiebra del comerciante don Selim Názir G., de acuerdo con los arts. 133 N.o 1 y 135 de la Ley de Quiebras. Secretario. 22 Dic.

REMATE JUDICIAL. EL VIERNES 22 de diciembre de 1944 a las dieciséis horas, se procederá al remate de las bebidas alcohólicas descomisadas por los Juzgados 4.o 5.o, 6.o y 7.o del Crimen, en Avenida Portugal N.o 222, casa 4. Los Secretarios. 22 Dic.

POSESION EFECTIVA. — CUARto Juzgado concedió por auto 16 del presente posesión efectiva de la herencia intestada de Ramón Guerra Refusta a hijos legítimos Ramón, Hernán, Fernando y Edesia Guerra Canevaro.—El secretario. 22 Dic.

NOTIFICACION. EXPEDIENTE 95422. Moisés Bank, quiebra. En solicitud del fallido diciendo haber cancelado los créditos a todos sus acreedores, forma acordada en convenio aprobado, pidiendo acuerdo artículo 160, Ley de Quiebras, declárese alzamiento de la quiebra, la entrega de libros y cancelaciones inscripciones practicadas Consrvador Bienes Raíces; y en otrosí acompaña recibos con citación, Primer Juzgado Civil Mayor Cuantía, proveyó: Santiago, diciembre 19 de 1944. A lo principal, traslado y autos; al otrosí, como se pide, con citación. O Acevedo. Puelma, secretario. 22 Dic.

5.o JUZGADO CIVIL. POR AUTO de 11 diciembre 1944, concedióse posesión efectiva herencia quedada fallecimiento don Juan Fernández Ramírez a su cónyuge sobreviviente, doña Laura Rosa Fernández.— El Secretario. 23 Dic.

SEGUNDO JUZGADO CIVIL SANtiago, concedió a don Miguel Contardo Pozo, posesión efectiva herencia testada de doña Mercedes Ignacia Urzúa Astaburuaga.— Letelier, secretario. 23 Dic.

SEGUNDO JUZGADO CIVIL SANtiago, concedió aceptando acogimiento Art. 44 Ley 5.427, posesión efectiva herencia intestada de Edmundo Spoerer Jardel a hijos: Edmundo Federico Carlos Alberto Emilio, Guillermo Alfredo y María Filomena Spoerer Aguirre, sin perjuicio derechos cónyuge sobreviviente.— Secretario. 22 Dic.

FARMACIA de TURNO
permanente hasta la una de la madrugada
Andrade
DELICIAS 2902 Telef. 92340

MEMORANDUM DE "LA NACION"

TURNO DE BOTICAS

Del 16 al 23 de diciembre:

Klein, Klein y Cía. Ahumada—Huérfanos; Hoffmann, M. Hoffmann San Pablo 2899; Adriazola, N. Adriazola, San Pablo 1701; Portales, E. Cruz, Portales-Maipú; Sanax, F. Salinas Mapocho 4181; Araya J. Araya Carrascal 4584; La Pila, J. Carreras, B. O'Higgins 4487; Iquique. L. Espinoza, Dolores-Iquique; Barona, D. Barona Independencia 480; Recoleta, F. Contreras, Recoleta 237; Arjegui R. Arjegui, Independencia 1671; Salto, G. Vergara Recoleta 1307; Alemana, G. Miranda, El Salto—Centenario; Prado R. Sáa, Independencia 2598; Bulnes, L. Espinoza, Borgoño 311 (Población Bulnes); Esmeralda Gil y Cía., Mirador—San Dionisio; Estefania, L. Estefanía, Avenida Bdo. O'Higgins 2842; Haeberle J. D. Rojas, Avenida Bdo. O'Higgins 1588; San Lázaro, Celis y Cía., Vergara 397; Bosch, J. Bosch, Santa Rosa 390; Santiago M. Villar Arturo Prat 901; Imperial, E. Venegas B. Guerrero 699; Escobar, Escobar, Franklin 997; La Nacional, A. Bustos, Portugal 1399; Inglaterra C. Lagreze, Diez de Julio 16; San Crescente, S. Bulat, Avenida Italia 1501; Ñuñoa, P. Bataillé Avenida Irarrázaval 1286; Ojeda, J. Ojeda Avenida M. Montt 769; Lembach, A. Lagos, Avenida Providencia 1995; San Jorge, L. Espinoza, Avenida Pedro de Valdivia 2883; Juana de Arco, A. Pizarro, Avenida Irarrázaval 3411; Aracena A. Aracena, Carmen 3396 (Los Guindos); El Golfo, C. Abusleme, A. Leguía 0200; Eva P. Vuscovic, Avenida Hamburgo 987; Central de Macul, H. Santander, J. P. Alessandri 3120; Gran Avenida, Schwarzberg y Cía. Gran Avenida 5693; Andes, P. Villalón, G. Avenida 9065.

DICIEMBRE
22
VIERNES

SANTOS DE HOY
Flaviano

SANTOS DE MAÑANA
Eliómenes

BOLETIN DEL TIEMPO

(Redactado a las 20 horas del día 21 de diciembre de 1944)

Hubo buen tiempo, con nublados ocales en el litoral, desde Chiloé al norte. Más al sur se registraron chubascos, con vientos fuertes del noroeste.

APRECIACION GENERAL

Continuará el buen tiempo desde Valdivia al norte, con nublados y neblinas locales. En el extremo sur habrá tiempo alterado.

ZONA NORTE.— Bueno. Nubosidades en el litoral. Vientos del sur.

ZONA CENTRAL.— Bueno. Nublados y neblinas locales. Vientos del sur.

CORDILLERA CENTRAL.— Bueno.

ZONA SUR.—Bueno. Nublados y neblinas locales. Vientos del sur.

GUAFO A EVANGELISTAS. — Lluvias y chubascos. Vientos fuertes del noroeste.

PUNTA ARENAS.— Variable.

INFORMACIONES DE SANTIAGO

TEMPERATURA DEL AIRE (día 21).— Máxima: 29.0° a las 16.30 horas. Mínima: 15.3° a las 6.45 horas.

HUMEDAD RELATIVA DEL AIRE (día 21).— Máxima: 85% a las 6.30 horas. Mínima: 45% a las 16.30 horas.

SOL (día 22).— Sale: a las 5.50 horas. Puesta: a las 19.54 horas.

LUNA (día 22).— Sale: a las 12.41 horas. Puesta: a las 1.19 horas del día 23. Fase: Cuarto creciente.

OFICINA METEOROLOGICA DE CHILE.
Ministerio de Defensa Nacional.

LLAMADOS DE URGENCIA

Asistencia Pública, San Francisco 80, teléfono 68191; Posta N.o 2 de la Asistencia Pública, Maule esquina de Chiloé, teléfono N.o 50061; Posta N.o 3 de la Asistencia Chacabuco esquina de Compañía, teléfono N.o 33838; Asistencia Pública Ñuñoa, Villagra esquina de Irarrázaval N.o 1617, teléfono N.o 61548; Asistencia Pública de Providencia, Manuel Montt N.o 808 teléfono 29053; Prefectura de Carabineros, Moneda esquina de Morandé teléfono 60151; Bombas 61171

CRUZ ROJA DE LAS MUJERES DE CHILE
Independencia 339

Atenciones gratuitas para indigentes:

Policlínica: Curaciones y cirugía menor e inyecciones diariamente de 14 a 16 horas.

Dentística: Niños lunes y miércoles de 9 a 11 horas.

Adultos: jueves de 9 a 11 horas.

Pediatría (Atención de niños) sábados de 14 a 16 horas.

Luz Ultravioleta, diariamente de 14 a 16 horas

SEGUNDO JUZGADO CIVIL, SANtiago, concedió posesión efectiva de herencia intestada del señor Mauricio Mena Larraín, a hijos legítimos señores Luis, Luz, Filomena, Inés, Raquel y Marcos Mena Baeza, sin perjuicios derechos cónyuge sobreviviente señora Filomena Baeza de Mena.— Letelier, secretario. 23 Dic.

SEGUNDO JUZGADO CIVIL SANtiago, concedió posesión efectiva herencia intestada de Elvira Aragón Urtubia, a María del Socorro, María Teresa y Manuela Aragón Urtubia, sin perjuicio derechos cónyuge, Rodolfo Urrutia.— Secretario. 26 Dic.

SEGUNDO JUZGADO CIVIL SANtiago, concedió posesión efectiva herencia testada de Juan Bautista Luis Peragallo Barbagelata a Benjamín Luis, Vittorio Buenaventura, María Magdalena y Rosa María Peragallo Molfino.— Secretario. 23 Dic.

POR AUTO SEGUNDO JUZGADO concedióse posesión efectiva herencia intestada Aníbal Vilches Valdivia, a sus hijos Luz María y Sergio Vilches Méza. Inventario simple protocolizóse Notaría Cuevas.— El Secretario. 23 Dic.

REMATE: EL MARTILLERO DON Ramón Eyzaguirre rematará el 4 de enero próximo, a las 10.30 horas, en Agustinas 1444, un piano vertical marca Fürstenberg y Kroll; una radio Philco Tropis modelo 1942 y picup; dos sillones confortables tapizados en cretona; una mesa redonda; una máquina de escribir marca Erika; tres cuadros firmados Ramos Catalán; tres álbumes con discos completos de las óperas Aída Pagliacci y Tosca. Realización prenda juicio Stefanini con Schulte Cuarto Juzgado. 22 Dic.

AUTO 11 DICIEMBRE CORRIENTE, Quinto Juzgado, amplió favor Manuel Flores Torrejón, Manuel Segundo Flores Sánchez y Luis Hernán Vega Gutiérrez, por derecho transmisión posesión efectiva herencia intestada de Alejo Gutiérrez Sánchez, cuyos derechos pasaron a María de la Luz Sánchez causante herederos nombrados. Cuantía inferior $ 20.000.— Castro, Secretario. 22 Dic.

QUINTO JUZGADO CIVIL DE SANtiago. Por auto de fecha 9 de diciembre en curso, concedió al Fisco, con beneficio de inventario, la posesión efectiva de la herencia de don Segundo Macaya Guerrero. El inventario solemne de sus bienes, lo practicará el Notario de Hacienda, Luis Azócar Alvarez, el 26 del actual, a las 11 horas, en su oficina, Morandé 283. 23 Dic.

REMATE JUDICIAL.— FISCO con Pedro Aguirre Alzaga. Por decreto del Cuarto Juzgado Civil de 30 de noviembre de 1944, recaído en los autos "Fisco con Deudores morosos, ejecución contra Pedro Aguirre Alzaga", expediente N.o 64966, se ha señalado el día 9 de enero de 1945, a las 10 horas, para el remate de las propiedades del ejecutado, ubicadas en calle San Isidro No. 1526 y 1530, roles N.os 39895 y 39896, inscritas a fs. 500 N.o 1046 de 1941 y a fs. 3707 N.o 8605 de 1937, del Registro de Propiedades del Conservador de Santiago. La primera tendrá un mínimum de $ 24.333,33; Boleta: $ 2.433.33.—La segunda tendrá un mínimum de $ 53.733,33; Boleta: $ 5.373.33. Demás bases y antecedentes en la secretaría del Juzgado o en la oficina 8 de calle Moneda 1339, Servicio de Cobranza Judicial, Santiago.—El secretario.

ANTE SEGUNDO JUZGADO CIVIL Santiago, saldrá remate 8 enero próximo, 16 horas, sitio 20 de la Manzana I, calle Larraín Vial s|n, Población "La Pirámide", Comuna San Miguel este departamento. Mínimum: $ 19.133.33. Boleta: $ 2.870.— Demás bases y antecedentes, Secretaría Juzgado indicado, juicio "Martínez-Pass".— Secretario. 27 Dic.

EL 14 DE DICIEMBRE ULTIMO Primer Juzgado concedió posesión efectiva de Carolina Carreño Montero a Sergio Hernán Pineda Carreño, sin perjuicios derechos cónyuge sobreviviente. Fíjóse para inventario solemne el 28 de diciembre próximo, a las 11 horas, en mi Oficina.— Arturo Puelma, secretario. 26 Dic.

PASCUA, AÑO NUEVO
Lámparas, cristalerías, regalos surtidos
LA BANDERA AZUL
ESTADO 87

REMATE.—EL DOCE DE ENERO próximo 10 horas ante el Cuarto Juzgado Civil Mayor Cuantía, rematarase propiedad calle Domingo Faustino Sarmiento N.o 409, antes 115 de esta ciudad. Mínimum: $ 26.900. Boleta: 10 o|o. Bases y antecedentes expediente Barros Gustavo con Espinoza Baldomero. El Secretario. 27 Dic.

REMATE JUDICIAL.— EL 8 DE enero 1945, ante el Cuarto Juzgado Civil de Mayor Cuantía, se llevará a efecto el remate de la propiedad ubicada en calle Carrascal N.o 4298 de esta ciudad, por el mínimum de $ 41.000.— Boleta del 10 o|o de mínimum. Demás bases y antecedentes en la Secretaría del Juzgado, expediente N.o 81.371, Castillo Ismael con Pérez Policarpo. Ejecutivo.— El Secretario. 27 Dic.

5.o JUZGADO CIVIL CONCEDIO posesión efectiva herencia intestada de Tomás Herrera González, a Luis Tomás Herrera Ojeda, sin perjuicio derechos cónyuge sobreviviente. Tramítese artículo 40|44 Ley 5,427. 23 Dic.

BOMBAS

6.a CIA. DE BOMBEROS "SALVAdores y Guardias de Propiedad". Cítase a la Compañía a ejercicios para los días martes 19 y viernes 22 del presente a las 22 horas. Punto de reunión: Plaza Ercilla. Uniforme de trabajo.— El Ayudante. 22 Dic.

1.a CIA. DE BOMBEROS LA CISterna.— Cítase a la Compañía a ejercicio para hoy y viernes 22 del presente a las 22 horas. Uniforme de trabajo. Punto de reunión el Cuartel.— El Ayudante. 22 Dic.

CIA. DE BOMBEROS SAN MIGUEL. Cítase a la Compañía a ejercicio para hoy jueves 21 y viernes 22 a las 21.30 horas. Uniforme de trabajo. Punto de reunión el Cuartel.— El Ayudante. 22 Dic.

CUERPO DE BOMBEROS DE QUINta Normal. 1.a Cía. "Bomba Manuel Rodríguez". Por orden del señor Capitán, cito a ejercicio, para el viernes 22 del presente, a las 21.30 horas. Uniforme de trabajo. Punto de reunión Antonio Ebnes con San Pablo.— El Ayudante. 22 Dic.

Pinte con Aceite de Linaza "CORONA"
Es un Producto "INDUS"

Feliz Pascua

BOLOCCO & CIA. tienen el agrado de invitar al público a su Exposición de Muñecas fiñas importadas y Novedades en artículos para Regalos, que presentan con motivo de Fiestas de Navidad.

BOLOCCO & CIA. se apresuran una vez más en poner a disposición de su distinguida clientela las maravillosas creaciones de la industria extranjera en la más completa variedad de artículos para una casa moderna.

Y al mismo tiempo de convertir en realidad la ilusión de los niños, ofrecen el concurso de su experiencia para complementar la belleza y el confort de su hogar.

ESMERALDA 1125, VALPARAISO.

ESTADO 11, SANTIAGO.

BOLOCCO y CIA

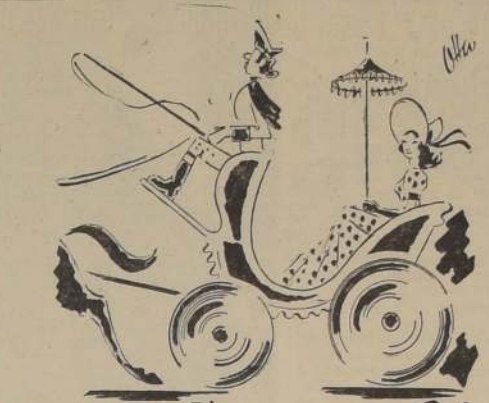

ANTAÑO y hogaño.

CUANDO LA GENTE AUN ANDABA EN CARRUAJES, YA LOS RELOJES **UNIVERSAL** FABRICADOS EN GINEBRA POR LOS RELOJEROS PERRET & BERTHOUD ERAN YA FAMOSOS POR SU EXACTITUD Y SOLIDEZ DE CONSTRUCCION.

DURANTE LOS ULTIMOS 50 AÑOS LA FABRICA **UNIVERSAL**, UNA DE LAS MAS MODERNAS EN SUIZA, HA INTRODUCIDO EXTRAORDINARIOS ADELANTOS TECNICOS Y HOY CON ORGULLO PUEDE DECLARAR QUE NO HAY MEJORES RELOJES QUE

UNIVERSAL GENEVE

VERNON

HUERFANOS 967

RELOJES CON CERTIFICADO DE GARANTIA

GRUTA DE LOURDES EN PEÑAFLOR.—
Hoy, a las 18.30 horas, se pondrá a efecto en la casa de vacaciones en Peñaflor la solemne ceremonia de la bendición de la primera piedra de la Gruta de Lourdes que se erigirá en dicha localidad. Asistirán a esta ceremonia religiosa el Excmo. y Rvdmo. Monseñor doctor José María Caro, autoridades eclesiásticas y e invitados.
Habrá micros especiales que partirán a las 17 horas de San Agustinas 1480.

MISA.—
Hoy, a las 10.30 horas, en la iglesia del Seminario, se oficiará una misa por el eterno descanso del alma de la señora Marta Sanfuentes de Fernández Jara, fallecida hace un mes.

COCKTAIL.—
Con motivo de celebrar sus bodas de plata matrimoniales don Manuel Barahona Vargas y señora Laura Justiniano de Barahona ofrecieron un cocktail a sus relaciones.

Matrimonio Torres de la Cruz-Aguirre Casanueva.--

Señorita María del Pilar Aguirre Casanueva, cuyo matrimonio con el teniente de Ejército don Manuel Torres de la Cruz se efectuará hoy a las 17.30 horas, en la Parroquia de Ñuñoa.

Serán padrinos, don Sergio Aguirre Casanueva y la señora Adriana Casanueva de Aguirre, y don Luis Tagle Salinas y la señorita María Luisa Torres de la Cruz.

Servirán de testigos en la ceremonia religiosa, por parte del novio, los señores Jorge Torres Boonen, Carlos Balmaceda Saavedra, Cornelio Saavedra Montt, doctor Jorge Castro Guevara y el teniente Renato Mora Parada; y por la novia, los señores Jaime Aguirre Casanueva, Rogelio Aguirre Araya, Ramón Beytia, Fernando Juliet C. y Gustavo Ocampo Ortúzar.

En el civil serán testigos del novio los señores general D. Luis Brieba A., coronel D. Alberto Briceño Fox, Emilio Errázuriz Larraín, Alfonso Monreal Jara y Horacio Fuentes Concha; y de la novia, los señores Enrique Casanueva Romero, Eduardo Acuña Merino, capitán don Germán Hepp Walter, mayor señor Horacio Arce Fernández y Gustavo Aguirre Aguirre.

REGALE
CANASTILLOS DE LICORES
DE
Botilleria MAGNOLFI
de BANDERA 109 esq. MONEDA
SON FAMOSOS
Siempre
ELEGANTES
OPORTUNOS
ECONOMICOS
PASE A VER LA EXPOSICION
UNICAMENTE EN:
BOTILLERIA MAGNOLFI
BANDERA 109 ESQ. MONEDA
FONO 66-6-66

TEATRO "CLUB DE SEÑORAS".—
Hoy día no se llevará a efecto en el Teatro Club de Señoras la presentación de los alumnos de la Academia de Canto "Gaudio Mansueto", por encontrarse enferma de gravedad una de sus profesoras, la señora Adriana Montalva.
En vista de este inconveniente, se ha aplazado este festival, el que tendrá lugar en el mismo Teatro el próximo viernes 29, a las 21.30 horas.

NACIMIENTOS.—
En la Clínica Santa María ha nacido Luis Francisco, hijo del doctor don Hernán Fuentes Fuentes y de la señora Fresia Aguirre de Fuentes.
—Ha nacido en Madrid María del Carmen Isabel, hija del teniente de Aviación don Hugo Fuentes Fuentes y de la señora Duvi Villegas de Fuentes.

KEN HAMILTON EN EL CLUB DE LA UNION.—
Un éxito sin precedentes ha sido la presentación de la magnífica orquesta que dirige Ken Hamilton y que actuará todas las noches en la Pérgola del Club de la Unión.
La distinguida concurrencia que se reúne diariamente en la hermosa Pérgola ha aplaudido sin reservas a uno de los mejores conjuntos que nos hayan visitado.
Todo contribuye a pensar que en la temporada de verano será la terraza del Club de la Unión el sitio de reunión de nuestro mundo elegante.

EN EL CARRERA.—
Continúa el éxito de "Florida", el nuevo local de verano del Carrera, en el 17º piso, que sigue siendo el sitio indicado para las reuniones de nuestra sociedad que a diario se da cita para gozar del ambiente agradable y acogedor.

Regalos de Pascua y Año Nuevo

VISITE NUESTRA EXPOSICION CON LAS ULTIMAS CREACIONES DE
RELOJES OMEGA, VULCAIN, CELTA Y OTROS MAS

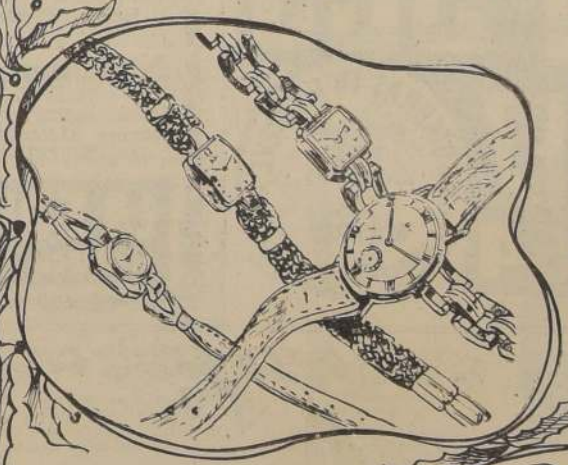

OFERTAS ESPECIALES

HOMBRE

Suizo cromado	$ 150
Cromado p. niños	$ 220
Cromado, tipo esp.	$ 250
Ancla, 6 rubíes	$ 290
Suizo, 15 rubíes	$ 450
Celta, 15 rubíes	$ 550

SEÑORA

Suizo cromado	$ 280
Suizo, tipo especial	$ 300
Ancla, 6 rubíes	$ 385
Ancla, tipo especial	$ 450
Ancla 15 rubíes	$ 580
Celta, 15 rubíes	$ 650

OFERTAS ESPECIALES

Anillos, 5 brillantes	$ 1.500 a 25.000
Placas brillantes	2.500 a 30.000
Relojes de oro, con rubíes, 18 quilates	1.500 a 3.200
Anillos Chevalier	950 a 4.000
Anillos aguamarina y zafiros	1.500 a 10.000

Joyería KARMY — AHUMADA 161 — AHUMADA 278

CON CASAS EN VALPARAISO

Presser

La Casa de las altas novedades

Ofrece primicias en REGALOS DISTINGUIDOS:

TRAJES de noche, de tarde y sport.
ZAPATOS de lujo, importados.
ARTICULOS para PLAYA.
TRAJES de baño JANTZEN y LASTEX, americano.
SHORTS, CHALAS
CARTERAS y BLUSAS.

AGUSTINAS 947

In Memoriam

Don Antonio Guzmán Cornejo

Ha fallecido en Quinta el señor Antonio Guzmán Cornejo, vinculado a una antigua y honorable familia de esta capital, quien se encontraba dedicado a la agricultura.

Su deceso ha causado hondo pesar en los vecinos de Quinta, en donde era muy apreciado por su carácter amable y de caballero. Por ello se granjeó el cariño y estimación de sus relaciones que en gran número lo acompañaron a su última morada después de unas honras fúnebres realizadas en la Parroquia de Teno.

Navidad.-

Hace 1944 años el 24 de diciembre por el camino que sube de Nazareth a Belén viajaban José y María obedeciendo al edicto del Emperador César Augusto de ir a empadronarse a su ciudad natal.

Al llegar a Belén cansados de la larga y penosa jornada van golpeando de puerta en puerta, para pedir un sitio en donde pasar la noche. Estos obedientes y humildes viajeros, nietos del Rey David de raza real, en aquella hora de abandono y de prueba no encontraron un rincón en la ciudad de sus mayores donde cobijarse durante la noche. Los corazones de los hombres estaban endurecidos y no supieron presentir al que "venía en nombre del Señor" ya que en todas partes recibieron a los afligidos viajeros con la fría respuesta: ¡No hay posada!

Al fin cerca de medianoche, hallaron un mísero portal que les sirvió de refugio. Y allí floreció el prodigio.

Las miradas extasiadas de María y José contemplaron llenas de gozo y admiración al Hijo de Dios hecho Niño por amor a los hombres. Y María "envolvióle en pañales y recostóle en un pesebre". Este pesebre y sus pajas tan humildes y pobres, fué, sin embargo, la cuna que Dios escogió para que su Hijo descansara en ella.

Señoras, señores: Estas escenas que acabamos de recordar se van repitiendo año a año a través de los siglos. Jesús, el 24 de diciembre, en que nos hace revivir nuevamente el misterio de su nacimiento, va golpeando, de puerta en puerta, a todos los corazones cristianos solicitando posada.

No seamos corazones duros como aquéllos de Belén, que negaron albergue para que naciera el Salvador del mundo.

Respondamos al llamado de Jesús abriendo, de par en par nuestros corazones, a fin de que el dulce Niño, que en la misa de Nochebuena baja a la Hostia Santa, nazca en nosotros por medio de la Sagrada Comunión. Pidamos a la Santísima Virgen que prepare nuestro pecho, pobre y humilde, como el pesebre de Belén, una morada llena de amor y de ternura donde Jesús pueda descansar y encontrar el consuelo que busca por la frialdad e ingratitud de los hombres.

PAPUDO

Se arrienda buena casa amoblada, cinco dormitorios bien ubicada.

Temporada: $ 10.000

TRATAR: TELEFONO 89472

Tome Mandarina Brockway M. R. SALUDABLE Y DELICIOSA

PRECIO: $ 33.00 LAS 48 BOTELLAS puestas a domicilio. Pídala al fono 51833. Exija la botella de anillos

Vacaciones en Quilpué

"VILLA IVONNE" recibe familias, señoritas y niños. Atención de primera clase. Ambiente de hogar cuidados de familia. Amplio jardín bellos alrededores. A 3 cuadras de la Estación y 15 minutos de Viña del Mar. Sra. ESTHER MAYER de ISLA. Infante 85. Teléfono 58. Quilpué

Matrimonio.-

Señorita Alicia Gabler Belloni, cuyo matrimonio con el señor Darwin Haz Vásquez se efectuará el 24 del presente, privadamente

ENFERMO.—

Se encuentra gravemente enferma en Viña del Mar, la señora Teresa Barros Errázuriz de Riveros.

ALMUERZO.—

Los amigos de la señorita Gabriela Izquierdo Huneeus y del señor Máximo Bomchil, les ofrecerán hoy un almuerzo en el Restaurant Capri, con motivo de su próximo matrimonio.

EN BUENOS AIRES.—

Al Instituto Argentino-Chileno de Cultura, con motivo de cumplir diez años de existencia, le será ofrecido hoy, en Buenos Aires, un banquete en la persona de su presidente, señor Horacio C. Rivarola.

Esta manifestación se realizará en la Plaza del Hotel, y la invitación para adherir a dicho homenaje fué firmada por el Encargado de Negocios de Chile, señor Alberto Sepúlveda; por nuestro Cónsul General, señor Augusto Millán, y por el resto de las representaciones diplomáticas y consulares chilenas.

En el momento oportuno ofrecerá el banquete el Encargado de Negocios de Chile, señor Sepúlveda.

PASCUA Y AÑO NUEVO EN EL CLUB COQUIMBO-ATACAMA.—

Como en años anteriores, en los salones del Club Coquimbo-Atacama se efectuarán reuniones sociales con motivo de los días de Pascua y Año Nuevo, congregándose los familiares de los socios.

La tradicional Cena de Pascua da lugar a una reunión de brillantes caracteres y la Administración del Club se esmera en ofrecer los mejores productos regionales y el más amplio servicio de bufet.

Las reservas de mesas pueden hacerse a la Administración del Club, Ahumada 143, teléfono 64720. No se han repartido invitaciones.

DIPLOMATICAS —

El teniente coronel Agregado Militar a la Embajada del Perú, y la señora de Romero Pardo ofrecieron anoche un cocktail en su residencia al personal de la Embajada del Perú y a los señores Adictos Militares Extranjeros con sus respectivas familias.

CULTO

Grandiosa representación en la Plaza Bulnes.--

En la Plaza Bulnes, a las 22.14 horas, del domingo 24, se hará un gran festival de Navidad. Se invita a todos que asistan a esta representación que patrocina el Comité de Navidad.

Sea ésta nuestra principal fiesta en esta Nochebuena...

Adquiera pequeños pesebres plegables para saludo de Navidad, en Agustinas 1480. Atención permanente para la venta de affiches estrellas, pesebres volantes, etc., de 10 a 12 y de 16 a 19 horas.

CRUZ ROJA DE LAS MUJERES DE CHILE.-

Se cita a las socias a asamblea general para mañana a las 10 horas, en el Teatro Cervantes. Asistencia obligatoria. Uniforme de salida. En esta asamblea se nombrará Comisión Revisora de Cuentas.—La Secretaría.

BELLAS ARTES —

CANTOS DE VELORIO, VILLANCICOS Y 14 DANZAS FOLKLORICAE

Constituyen el álbum recientemente editado por el Instituto de Investigaciones del Folklore Musical de la Facultad de Bellas Artes, grabado por RCA Victor y seleccionado por el grupo de musicólogos que constituyen el Consejo Directivo y Técnico de este organismo. Las grabaciones constituyen un conjunto de 27 melodías auténticamente chilenas interpretadas por campesinos venidos de diferentes regiones de Chile y por conjuntos profesionales de indiscutible valor. Además se adjuntan dos folletos con explicaciones históricas y notación musical de cada una de las obras. Mayores datos y pedidos: Agustinas 620, 1 er piso, fono 67336. Se ruega a los señores suscriptores retirar los discos restantes de sus colecciones.

MUSICA

PREPONDERANCIA DE LAS MEDIANIAS

El periodismo da margen para conocer a los artistas no solamente a través de lo que pueden ofrecer en un escenario, sino también al contacto de los procedimientos que la mayoría de ellos pone en práctica para anunciar sus actuaciones en las columnas de la prensa diaria.

Desde luego, el artista de mérito —y esto lo hemos repetido aquí hasta el cansancio— casi nunca frecuenta las oficinas de un rotativo en busca de un apoyo; y si lo necesita, se dirige al técnico, al especialista, a la persona que el diario ha nombrado en la sección correspondiente para que opine acerca de tal o cual concierto, ópera o espectáculo de danza. En cambio, el artista fracasado, la medianía, aquel que no puede levantarse por sus propios méritos, entra a la prensa por la ventana, sorprendiendo al amigo influyente y, por lo general, ajeno al oficio.

El artista mediano para lograr el amparo de la prensa comunmente se hace el perseguido. Su recurso es siempre el mismo: deja de mandar tres o cuatro días al diario la gacetilla destinada a la propaganda de sus próximas labores, y luego, sin ninguna clase de escrúpulos acusa a la persona encargada de publicarla. Así, a región seguido, verá su bella efigie reproducida en un lugar destacado de la página de arte y un comentario laudatorio cargado de elogios hiperbólicos, de esos que un escribiente amigo acostumbra hacerle mediante el pago de algunos pesitos.

A él más le importa la estampa de su fotografía que el comentario razonado escrito por un especialista.

En estos días hemos leído en la prensa de Santiago algunos párrafos sumamente elogiosos acerca de una obra en la cual el mismo articulista colaboró durante un año.

Y si uno le escribe una crónica con algunos estímulos cariñosos, pone el grito en el cielo: "¡No digo, claro, el crítico de LA NACION me ha dicho en su párrafo que soy un buen artista! ¡Habráse visto! ¡Creo merecer algo más. Seguramente me tiene oleriza!".

Y con tal motivo el artista mediano niega el saludo, cuando no se consigue con un amigo periodista o allegado al periodismo un articulito que lo encumbre junto a Schipa.

Con las damas pasan cosas peores; es decir, importunan con sus ineptitudes hasta el punto de provocar verdaderos conflictos periodísticos dentro de la casa que ha soportado sus majaderías.

A. A.

LOS CONCIERTOS DE AYER

BERTA ROJAS Y SUS ALUMNAS. — Como otros años, la maestra Berta Rojas realizó ayer, una interesante presentación de sus alumnas en el Teatro Club de Señoras. El programa consultaba números de canto y piano que las discípulas hicieron oír en forma encomiable. Todos los trozos obtuvieron una acogida cariñosa en la concurrencia que llenaba por completo las diferentes secciones de la sala.

LA PRESENTACION DE MARGARITA SAVI. — Una grata audición lírica constituyó la presentación que la conocida maestra y cantante Margarita Savi ofreció en el Teatro Municipal, con la cooperación de sus numerosas alumnas y la participación del maestro Longás.

A pesar de lo dilatado del cartel, el concierto proporcionó momentos muy agradables a los asistentes. La calidad de las voces cultivadas por la maestra, la selección del programa y el espíritu con que se realizaron los más difíciles trozos preparados para esta oportunidad, fueron factores determinantes en el éxito obtenido por la presentación.

Llamó, a la vez, mucho la atención la calidad del acompañamiento que realizó el maestro Longás en cada trozo del programa.

PARA FACILITAR SUS COMPRAS de JUGUETES y REGALOS de PASCUA

MAÑANA SABADO 23 PERMANECERA ABIERTO TODO EL DIA

MUZARD

ES CADA VEZ MEJOR

PREFIERALO

CONTRIBUYA A QUE SEA PERFECTO

CAMARA DE EDITORES DE CHILE

EL LIBRO es una expresión mucho más perdurable y significativa como presente u obsequio. EL LIBRO es regalo útil que saben apreciar todas las personas, cualquiera que sea su edad.

Este año ¡DIGALO CON LIBROS!

PORTUGUEZ

OFRECE SOLO HASTA FIN de MES

TERNOS para jóvenes, forros de seda, media medida $ 455

TERNOS para caballeros, hechuras finas, media medida $ 655

VESTONES sport, blanco lino inglés, forros de seda $ 300

CHAQUETAS de sport, todos los estilos, desde $ 325

PORTUGUEZ BASCUÑAN 54

SOMBRAS EN LA NIEVE — SONG OF RUSSIA — HOY ESTRENO — Teatro METRO — FRENTE AL SANTUARIO DE LA PATRIA

NO HAY MEJOR REGALO

que un objeto de Joyería

Nuestra casa es la indicada para que Ud. pueda hacerlo en inmejorables condiciones.

Nada cuesta preguntar

Hermoso surtido en PLATERIA FINA, 900 milésimos, ALHAJAS de todas clases, RELOJES, CRISTALES, PLAQUES, etc., etc.

LA EQUITATIVA

ALAMEDA B.O'HIGGINS 857

JUGUETES

Antes de hacer sus compras visite sin compromiso nuestra exposición en Avenida España 764.

Carros y micros a la puerta.

Teléfono 93961

AUTITOS para niños desde $ 400 hasta $ 700.-

VELOCIPEDOS, desde 250 pesos hasta $ 1,000.-

MONOPATINES de fierro, desde $ 250 hasta $ 300.-

SILLA de comedor y andadores para guaguas, a $ 250.-

SILLAS de paseo en varios modelos, desde $ 400, a $ 1,200.-

COCHES-CUNA, desde $1,200 a $ 2,500.-

COCHECITOS para muñecas, el más fantástico surtido, desde $ 250 a $ 750.-

Venta directa al público. Todo garantido.

PRECIOS FIJOS

HOY ABIERTO HASTA LAS 20 HORAS

No confunda:

Fábrica LA MUNDIAL

E. MAC IVER 257 ENTRE HUERFANOS Y AGUSTINAS FONO 31365

ELIAS y FERNANDO LAMA M.

SE ACERCA NAVIDAD, ACERQUESE UD. A

CASA DOMO

AHUMADA 23

CASILLA 2466

SANTIAGO

SERVICIO DE REGALOS PARA CADA PRESUPUESTO

REGALOS PRACTICOS, ECONOMICOS Y DE LUJO.

Guise con Aceite "DOS BANDERAS"
Es un Producto "INDUS"

EL OCTAVO EJERCITO TOMO DOS PUEBLOS AL N. DE FAENZA Y CRUZO EL RIO LAMONE

ROMA 21.— (U. P.)— (POR ROBERT VERMILLION).— El Cuartel General aliado anunció hoy que el Octavo Ejército Británico en poderosa ofensiva hacia el valle del Po, se apoderó de dos pueblos al noreste de Faenza, cruzó el río Lamone, al oriente de la ciudad, y limpió cinco kilómetros de la ribera oriental del río Senio, al norte de la carretera de Rimini a Bolonia.

Una avanzada que se dirigía hacia el nordoeste en la zona occidental de la carretera de Faenza a Bagnacavallo, ocupó San Pietro, población situada a dos y medio kilómetros de Faenza, y prosiguió su avance otros dos kilómetros para rodear a San Pietro.

Una unidad neozelandesa avanzó hacia el oeste y desalojó a los alemanes de sus posiciones a lo largo de la ribera oriental del Senio; fueron tomados 100 prisioneros en una serie de violentas escaramuzas.

Simultáneamente, se reveló que las fuerzas canadienses se han mantenido en su cabecera de puente en el canal Naviglio, contra un poderoso ataque alemán para desalojarlas.

No hubo cambios de importancia en el frente del Quinto Ejército, más al sur de Bolonia, pero actividades de patrullas de ambos bandos, con los consiguientes animados tiroteos. Los alemanes continuaron hostigando las posiciones norteamericanas con fuego de artillería y morteros.

Los cazas y cazas-bombarderos atacaron transportes, carretras, ferrocarriles y otros objetivos en la zona de combate. Los bombarderos medianos y cazas de la Fuerza Aérea en los Balcanes atacaron objetivos de transporte, puentes y concentraciones de tropas en Yugoslavia. También se enviaron materiales por el aire a las tropas en Grecia.

El comunicado de la Fuerza Aérea anunció que faltan 19 aviones aliados de las operaciones realizadas, que alcanzaron a un total de 1.400 salidas durante el día.

ZVERNIK HA SIDO RECONQUISTADA POR LOS YUGOESLAVOS

LONDRES, 21. — (U. P.) — Las tropas yugoeslavas conquistaron Zvernik situada a unos 112 kilómetros al suroeste de Belgrado despues de haber cruzado el río Drina y de haber entrado al pueblo de Banjaluka, situado hacia el oeste, segun dice un comunicado emitido por el Mariscal Tito, hoy día.

Agrega el comunicado que 720 alemanes fueron muertos en Zvernik que fué despejada de enemigos después de una intensa lucha.

No se han dado detalles sobre la lucha en Banjaluka o si las fuerzas que penetraron la ciudad han permanecido en ella. Un despacho dice que brigadas especiales de dinamiteros destruyeron allí edificios y depósitos de material bélico de los alemanes.

España ayuda a italianos con abastecimientos

CIUDAD DEL VATICANO, 21.—(U. P.)— Se ha anunciado que llegó a Nápoles el vapor español "Ciudad de Manila", que transporta abastecimientos de auxilio españoles para la distribución al pueblo italiano por la Santa Sede.

El hermano del Santo Padre, Príncipe Marcello Pacelli, y un representante del Embajador de España ante la Santa Sede se encontraba presente a la llegada de los abastecimientos.

ESTADOS UNIDOS

COMENTARIOS A LA DECLARACION DE LORD TEMPLEWOOD

NUEVA YORK, 21. — (U. P.) —Comentando las declaraciones de Lord Templewood en la Cámara de los Lores, que España era "país semiocupado" el diario "The New York Times" dice en su página editorial:

"No es nuestra incumbencia criticar la revolución en España; nuestra conveniencia así como la británica, exige que no confiemos en el actual gobierno español que ha demostrado simpatizaba con nuestros enemigos cuando la suerte nos era adversa y que seguramente haría lo mismo de presentarse una nueva oportunidad."

MURIO SENADOR MOSES

CONCORD (New Humpshire), 21. — (U. P.) — Falleció el ex Senador George Moses, a los 75 años de edad. Encabezó la oposición a la entrada de los Estados Unidos en la Sociedad de las Naciones.

Don Pedro de Alcántara contrajo matrimonio con la Princesa Esperanza de Borbón y Orleans

FASTUOSA CEREMONIA EN LA CATEDRAL DE SEVILLA

MADRID, 21.—(U. P.).— Una de las más grandes reuniones de la nobleza europea, desde la coronación de Jorge VI, se verificó el miércoles en Sevilla con motivo del matrimonio del Príncipe Pedro Alcántara de Braganza, de 31 años con la princesa Esperanza de Borbón y Orleans, de 30 años, celebrado en la famosa catedral cuyas torres fueron levantadas por los moros, que las emplearon durante siglos para el llamado del Muezzin a la plegaria de los musulmanes.

La princesa nació y creció en Sevilla en donde vivió toda su vida, a excepción de los viajes que hizo al extranjero y los seis años del tiempo de la República. Su hermana casó con el Príncipe Juan de Borbón Battenberg, pretendiente al trono de España. La princesa es menuda, de hermosos ojos azules y cabellos oscuros mientras el Príncipe es alto buen mozo y lleva bigotes negros.

La catedral estaba totalmente llena mientras la princesa y su familia cruzaban las calles de los alrededores repletas de una multitud que les abría paso. El protocolo había sido preparado por el Duque de Sotomayor y la Princesa fué conducida al altar del brazo de su padre el Infante don Carlos de Borbón. El Príncipe acompañaba a su madre, la Princesa Isabel de Braganza. Tres de ellos formaban el cortejo quince parejas de príncipes y princesas, ciñéndose así a las reglas del Protocolo.

El Príncipe iba vestido de civil y la Princesa con un traje blanco de larga cola, la que era llevada por un Duque.

El vestido de novia fué hecho por la misma modista que hace los riquísimos mantos de brocato para las vírgenes de los altares de las Iglesias de Sevilla y que borda al mismo tiempo los trajes de lujos que resplandecen en las famosas corridas de toros.

Dentro de la Iglesia, aquélla procesión real ocupó todo un sitial dentro del altar mayor, que se encuentra en el centro de la Catedral; la nave central, entretanto estaba ocupada por autoridades y representantes de la aristocracia española en los múltiples uniformes de sus reales órdenes. Las tres naves laterales del templo estaban toalmene llenas de amigos y de pueblo en general.

Al comenzar la ceremonia el afamado coro de Sevilla, reforzado esa vez por instrumentistas y cantantes, entonó la "Marcha de los Infantes" que desde el siglo XVII se canta en honor de los Infantes de la familia real española.

La Catedral estaba decorada con rosas y claveles entre los que dominaba el color blanco y que habían sido ofrecidos por los monjes del Convento de Macarena. El servicio divino estuvo a cargo del único Cardenal que hay ahora en España, Su Eminencia el Dr. Pedro Segura quien pronunció un sermón evangélico.

A la salida de la Catedral, la pareja real fué saludada alegremente por numeroso pueblo que esperaba para lanzar cumplidos, especialmente a la princesa, con el típico ardor de Andalucía. Esta manifestación a la salida de la Catedral no estaba de acuerdo con el programa oficial, ella fué puramente espontánea.

Los recién desposados se dirigieron antes todo al Convento de los Monjes irlandeses, en donde la princesa fué educada y en donde ella quiso depositar en la capilla a los pies de la Virgen su ramo de flores de azahar. Aquél ramo de flores era el único adorno de la novia; sencillez que fué la nota culminante de este matrimonio. En seguida la pareja se dirigió a la Iglesia de San Gil, en donde ambos oraron ante la Virgen de Macarena. Este templo se encuentra en uno de los barrios más pobres de Sevilla, habitado por muchos gitanos. Al salir de aquél templo los gitanos les habían preparado una serenata de guitarras y cantaron trozos compuestos allí mismo en honor de los novios, queriendo guardarlos todo el día. Sólo consiguieron retenerlos unos minutos porque el Príncipe estaba nervioso, anhelante.

Desde la Macarena se dirigieron al Hotel Andalucía, que es uno de los mejores de Europa en donde una mesa de 150 invitados les esperaba para el almuerzo. En seguida, recibieron las felicitaciones de sus amigos hasta las 10 P. M. en una gran recepción a la que estaba invitados, la aristocracia, todos los eclesiásticos de España y las autoridades militares.

Entre los invitados estaban, el Conde de París, pretendiente del trono de Francia y la Princesa Francisca de Grecia.

La pareja pasó la noche en una propiedad de la familia del novio en los alrededores de Villamarique. Actualmente viaja por España y más tarde cuando la primavera termine en marzo, saldrá de Andalucía y España para ir a establecerse al Brasil, en donde formará su hogar.

María Cristina Ortúzar hablará a niños chilenos

WASHINGTON, 21. (U. P.)—María Cristina Ortúzar, de 8 años de edad, hija de Fernando Ortúzar, Primer Secretario de la Embajada de Chile, hablará por onda corta el viernes a las 3.15, hora chilena, en un programa internacional de Navidad para niños.

María Cristina hablará "en nombre de todos los niños chilenos".

PENA DE MUERTE PIDEN PARA DOS GENERALES ITALIANOS

ROMA, 21. — (U. P.). — Al terminar la sesión vespertina del juicio que se sigue contra los Generales Pentimalli y de Tetto, el Fiscal pidió que los dos generales fueran sentenciados a muerte.

LA SORPRESA DE PASCUA SON LOS PRECIOS DE NUESTRA
LIQUIDACION TOTAL
OFERTAS

Pantalones
en excelente calidad, a sólo .. .. $ 74

Vestones de Sport
en bonitos colores, a .. $ 275

Vestones
en fresco lino argentino, a .. .. $ 320

Ambos
de tela liviana, tipo Homespows .. .. $ 480

Ambos
en regio casimir importado .. .. $ 550

Trajes para niño
en pantalón corto, desde .. .. $ 160

Trajes para niño
con pantalón golf, desde $ 180

Ambos
casimir extra, a .. .. $ 735

Envío contra reembolso a provincias
Pedidos a CASILLA 534

ABIERTO TODOS LOS DIAS HASTA LAS 10 P. M.

CTV
DIEZ DE JULIO ESQ. STA ELENA A UNA CUADRA DE V. MACKENNA

ESTADOS UNIDOS ESPERA QUE EL SALITRE LLEGUE EN LOS PERIODOS FIJADOS A PESAR DE LA GRAN DEMANDA DE NAVES

NUEVA YORK, 21. — (U. P.)— En los círculos salitreros locales se declaró que a pesar de la gran demanda de barcos, tanto para los frentes de Europa como del Pacífico, se espera que el grueso de los embarques de salitre chileno llegará a Estados Unidos dentro de los períodos fijados.

Se tiene entendido que hasta ahora sólo una pequeña cantidad de las 700 mil toneladas contratadas para el año que termina el 30 de junio de 1945, han llegado al país, pero se ha declarado que ya están designados los barcos que recogerán los embarques y una fuente informada señaló que sólo "una máxima necesidad militar" haría que tales unidades fueran destinadas a otro fin.

El empleo de fertilizantes en grande escala en este país comienza en enero y llega a su máximo en los meses de marzo, abril y mayo; debido a que los agricultores están recibiendo este año menor cantidad de fertilizantes que en épocas anteriores de la producción de las plantas de salitre sintético norteamericanas que se dedican casi enteramente a fines de guerra, se cree que se dispondrá también de barcos para importar las otras 159 mil toneladas que quedaron pendientes del contrato del año anterior.

Se ha expresado en círculos conocedores del mercado salitrero que al parecer no se han hecho progresos en los estudios que se realizan en Washington para resolver acerca de la forma en que se dispondrá de las plantas de salitre sintético de este país. Se estima inevitable que mientras haya hostilidades en Europa o Asia, o Estados Unidos, esas fábricas continuarán en producción, pero el ritmo de las hostilidades, como en la actualidad, puede hacer necesario que todo el salitre producido en el país se destine exclusivamente a fines bélicos.

Una fuente del comercio salitrero manifestó que es imposible anticipar por ahora cuál será la producción chilena en el futuro cercano, ya que "todo depende de los proyectiles que se disparen en los frentes", pero predijo que continuará una demanda substancial por lo menos durante los tres primeros años siguientes al fin de la lucha, debido a la necesidad de poner en condiciones de explotación las tierras devastadas de Europa y Asia.

Añadió dicha fuente que la U. N. R. R. A. está haciendo estudios en la actualidad para determinar las cantidades de fertilizantes necesarias para los países liberados de Europa, pero que aún no se ha llegado a consignar cifras oficiales.

Sastrería VILLASANTE

¡SIGUE OFRECIENDO!
LA MAS GRANDE DE LAS OPORTUNIDADES
PALM-BEACH $495.-
EL TRAJE ESPECIAL DE VERANO
¡Y otras oportunidades más!
VESTON blanco, rico lino, $ 220.-
AMBOS ½ medida $ 380.-
PANTALON SPORT, tipo americano, $ 115.-
TRAJES DE NIÑOS, brin de hilo, $ 110.-
PUENTE 699. Esq. de ROSAS
DESPACHOS CONTRA REEMBOLSO EN EL DIA CASILLA 3674
ESTA CASA NO TIENE SUCURSAL

NO ESPERE LA ULTIMA HORA

Ordene cuanto antes la colocación de su lámpara y pase a elegir el mejor tren eléctrico, la más linda muñeca.

Ampolletas importadas y nacionales en todos los tipos.

APROVECHE

los precios rebajados de los artículos de cristal y porcelana

GRANDES FACILIDADES DE PAGO

FLORES Y KERSTING
MONJITAS 825 FONO 30756

NUEVO VICEPRESIDENTE DEL CONSEJO DE COMISARIOS DEL PUEBLO

MOSCU, 21. — (U. P.). — El Consejo Supremo soviético anunció que Lazar Kaganovich actual Comisario de Transportes, ha sido nombrado Vicepresidente del Consejo de Comisarios del Pueblo.

Kaganovich llamado a menudo "el dínamo humano" y "comisario de hierro", logró mantener el sistema de transporte soviético, durante la evacuación en forma sorprendente.

El Teniente General Ivan Kovalev, reemplazará a Kaganovich como Comisario de Transportes.

LAMPARAS de LAGRIMAS

Cristal finísimo tipo checoeslovacas y venecianas. Ventas mayor y menor. Precios los más bajos de plaza. Somos fabricantes.

CREDITOS SIN RECARGO

Despachamos a provincias contra reembolso.

HUERFANOS 1112. — 3.er PISO. — OFICINA K.

Superfortalezas aéreas atacaron los arsenales de Mudkden, Manchuria

LA AVIACION INGLESA SE HA UNIDO A LA AMERICANA EN EL BOMBARDEO DE LAS POSICIONES NIPONAS

WASHINGTON, 21 (U. P.).— La aviación norteamericana y la británica prosiguieron hoy sus ataques contra las posiciones japonesas, bombardeando las instalaciones militares y navales en las zonas de batalla y los centros industriales de retaguardia.

El Departamento de Guerra reveló que una importante fuerza de superfortalezas atacó reciamente el arsenal de Mukdén, en Manchuria, donde destruyó 15 aviones japoneses y probablemente fueron destruídos o inutilizados 11 más. En dicho ataque se perdieron dos superfortalezas.

Esta ha sido la segunda incursión en tres semanas contra la ciudad más grande de la Manchuria, cuyas grandes usinas de guerra fabrican municiones para los japoneses. Mukden, ciudad de cerca de 3.000.000 de habitantes, fué atacada la primera vez el 7 de diciembre.

Los tripulantes de las superfortalezas declararon que se obtuvieron buenos resultados en el ataque, realizado a mediodía de hoy, siendo el objetivo principal los talleres de una fábrica de aviones.

Por su parte la Radio Tokio informaba que hubo bombardeos contra puntos tan separados como Iwo Jima, en el Pacífico, Hong Kong, Davao, en las Filipinas, y Sabang en Sumatra, una de las islas de las Indias Orientales Holandesas.

La emisora japonesa dijo que Iwo Jima fué atacada por una formación de 15 superfortalezas, acompañadas por cazas Lightning. Añadió que 40 cazas Mustang con bases en China atacaron a Hong Kong, mientras que superfortalezas y bombarderos medianos Mitchell asestaban golpes al importante puerto de Davao, en la isla de Mindanao, y aviones británicos procedentes de portaaviones bombardeaban Sabang, uno de los mejores puertos naturales del mundo.

Los japoneses dijeron también que fué atacado Dairen, en la Manchuria meridional, y que otro superfortalezas volaron sobre Honshu, anoche y esta madrugada.

Los Lores rechazaron una moción de censura contra el Gobierno de Churchill

VIVO DEBATE ALREDEDOR DE LOS SUCESOS DE GRECIA

LONDRES, 21.—(U. P).— (Por Phil Ault).— La Cámara de los Pares derrotó una moción de censura contra el Gobierno en relación con la situación de Grecia, después de un acalorado debate, avivado por la advertencia de Lord Faringdon que las tropas británicas podrían llegar hasta el motín a fin de cesar la lucha contra los griegos.

Lord Cranborne, al defender la política del gobierno, dijo que el principal interés de los británicos en Grecia era ver que el país se restableciera a la ley y el orden, a fin de abastecer sus necesidades y eliminar de allí a todos los enemigos. Dijo: "Es nuestra preocupación, además, cuidar que el poder no caiga en manos de minorías militantes".

Subrayó el portavoz del Gobierno en la Cámara Alta que el gobierno británico no se interesaba en la cuestión de si el gobierno griego era izquierdista o derechista, o de si era "pro Rey o anti Rey", y que estaba dispuesto a dejar que fueran los propios griegos quienes decidieran sobre la materia. Expresó: "No tenemos deseos de intervenir en los asuntos internos de Grecia; podríamos haberla dejado que se cocinara en su propio jugo, lo que habría sido una política más fácil, pero que habría significado el caos y la miseria para el hombre del pueblo de Grecia". Luego desafió a los Elas a que trataran de probar sus fuerzas en una elección libre, añadiendo que Gran Bretaña estaba "muy pronta" a retirar sus tropas tan pronto como las condiciones lo permitieran; pero advirtió que si abandonaran el país ahora se produciría una matanza general "y la destrucción absoluta de todo".

La moción de censura fué presentada por Lord Faringdon, pero no tuvo el apoyo de los Pares del Partido Laborista; fué inscrita hace dos días, y en su discurso de hoy el mencionado par dijo que no le sorprendería si las tropas ya hubieran objetado las órdenes de sus comandantes de atacar a los griegos; añadió: "Puede suceder que vayamos aún más lejos y tengamos motín entre los hombres".

Esta declaración fué recibida en medio de objeciones y exclamaciones de "¡monstruoso!" que partieron de diversos bandos; los líderes laboristas hicieron saber que tal declaración no era apoyada por la oposición.

Lord Huntingdon pidió una amnistía para las facciones en lucha de los griegos y la creación de una comisión de elección interaliada, integrada por representantes de Gran Bretaña, Estados Unidos y la Unión Soviética que convocarían pronto a comicios y garantizarían la libertad de los sufragios.

En su discurso Lord Faringdon dijo que estimaba que debían darse órdenes a Scobie para que retirara las condiciones presentadas y ofreciera otras más aceptables.

Lord Samuel le rebatió especialmente por su referencia a la posibilidad de un motín entre las tropas británicas, y dijo: "Tal lenguaje no debería usarse en esta Cámara. Estoy seguro que con mayor estudio Lord Faringdon lamentará haber sido traicionado por su pensamiento son esta observación".

Luego Faringdon recomendó el reconocimiento de los movimientos de resistencia en cualquier país en forma de un gobierno "de facto" efectivo como posible solución a los problemas que se presentan.

Lord Samuel dijo después que era preferible, antes que cualquiera campaña prolongada para solucionar el problema griego y terminar con un "legado de odio" entre Gran Bretaña y Grecia, escoger como alternativa "algún método de acción interaliada".

Faringdon calificó el programa del gobierno en Grecia como "vergonzoso", mientras que Samuel acusó a las fuerzas de guerrilleros de ingratitud.

Entretanto, las continuas observaciones de los laboristas en la Cámara de los Comunes hicieron que Mr. Eden expresara su creencia que el discurso que pronunció ayer, "era una declaración bastante completa sobre la posición del gobierno en Grecia", y que esperaba que hubiera dejado en claro que el objetivo era llegar a la "rápida conclusión" de las perturbaciones.

Rechazó tácitamente la idea de una tregua de Navidad en Grecia; en respuesta al líder laborista Arthur Greenwood, quien preguntó si podría arreglarse una tregua como un medio de ayudar a la solución de la crisis Eden dijo que el objetivo de Gran Bretaña no era poner término a la situación "por una semana, sino que llegar a la solución final de este asunto".

Dijo: "Estamos firmes en esa decisión y la debemos mantener". En otra parte añadió: "Hice ayer en la Cámara varias declaraciones que ya han sido trasmitidas a Grecia; espero que éllas tengan el efecto deseado".

No aclaró ésto Mr. Eden, pero dió margen a conjeturas en el sentido que puede haber enviado un mensaje con otras condiciones subrayando al mismo tiempo a los griegos que Gran Bretaña apoyaría la proposición de una regencia.

Al mismo tiempo, los diputados fueron informados por el Subsecretario del Ministerio de Aviación, comandante Bradner que se habían dado instrucciones para que en las operaciones aéreas sobre Atenas se ejerciera el mayor cuidado a fin de evitar todo daño al Partenon y otros edificios clásicos, "siempre de acuerdo con las necesidades de las operaciones".

Las demandas de los laboristas para que el Primer Ministro Churchill invite al Rey Jorge II de Grecia a declarar públicamente que no tiene el propósito de regresar a Grecia hasta después que se haya celebrado un plebiscito sobre la cuestión de la monarquía, fueron rebatidas por el viceprimer Ministro Mr. Clement Attlee, quien declaró que nada tenía que agregar al debate de ayer sobre Grecia.

NUNCIO EN FRANCIA REGRESA A LA CIUDAD DEL VATICANO

CIUDAD DEL VATICANO, 21. — En forma autorizada se ha anunciado que el Nuncio Apostólico en París, Monseñor Valerio Valeri, llegará mañana a Ciudad del Vaticano acompañado del Cardenal francés Monseñor Eugene Tisserant, que ha participado en forma muy activa en el mejoramiento de las relaciones entre Francia y la Santa Sede.

Los círculos oficiales han dicho que el viaje de Monseñor Valeri no obedece a un llamado para regresar, hecho por el Vaticano, sino más bien "ha regresado a Ciudad del Vaticano después de haber cumplido su misión".

Como no se espera su regreso a Francia, se estima que su visita al General de Gaulle antes de partir fué en realidad de despedida.

Ingleses han despejado de rebeldes el centro y el barrio sur de Atenas

HAN ENTREGADO LA TERCERA PARTE DE LA CIUDAD AL GOBIERNO NACIONAL

ATENAS, 21.—(U. P).—(Por James Roper).— Las fuerzas británicas despejaron de guerrilleros nuevos sectores de las partes central y meridional de Atenas, colocando a un tercio de la capital bajo el poder del Gobierno; éllo ha permitido además la reanudación de la distribución de alimentos, que se está haciendo en grande escala, por primera vez desde el comienzo de las hostilidades.

Las tropas del general Scobie despejaron un sector al noreste del Acrópolis y otro al noroeste del camino de la capital a Faleron que todavía no está utilizable excepto por los vehículos blindados, aun cuando los británicos iniciaron la limpieza del camino hace tres días.

El desembarco de abastecimientos civiles y militares en el Pireo estuvo interrumpido tres horas debido a un ataque con morteros y cañones de los Elas contra la zona de los muelles; finalmente las baterías rebeldes fueron acalladas.

La amenaza de Scobie de liquidar las baterías de los Elas por todos los medios ha hecho que numerosas personas que viven en los sectores afectados en la zona del Pireo hayan buscado refugio en la zona central de dicho puerto.

En el resto de Grecia no ha habido novedades; pero despachos oficiales dicen que se han registrado pequeñas escaramuzas entre grupos de Elas y guerrilleros Edes que siguen al general Napoleón Zervas en tres aldeas entre 15 y 18 kilómetros al este de Janina en la zona noroccidental de Grecia. Se ha explicado que los simpatizantes de los Edes que viven en territorio dominado por los Elas, están siendo desalojados a aquellas regiones calificadas de "territorio de los Edes" en la forma que se definieron en el acuerdo entre los guerrilleros y los británicos.

En fuentes británicas se confirmaron despachos anteriores dando cuenta que guerrilleros albaneses han cruzado la frontera del norte de Grecia, pero sus intenciones no están aún claras.

Se cree que hay todavía unos 20.000 guerrilleros Elas en Atenas y sus cercanías, y que han sufrido alrededor de 5.000 bajas de todos tipos.

En el Pireo se dió comienzo hoy al llamado de la guardia nacional griega, de los cuales 6.500 han sido llamados ya en la zona central de Atenas; el llamado se hace por grupos de edades.

Entretanto las misiones de socorro británicas y norteamericanas empezaron hoy la distribución de 60 toneladas de carne enviada para unas 75.000 personas de Atenas Central; ayer alrededor de 10.000 personas recibieron alimentos gratis; unas 1.200 quedaron sin poder recibir raciones debido a las actividades de los francotiradores Elas.

El diario comunista publicado en la zona de Atenas en poder de los Elas informó hoy que los guerrilleros capturaron a 60 prisioneros de la cárcel de Averof, entre ellos dos que fueron miembros del gabinete de Juan Rallis, el general Jorge Bacos Ministro de Defensa Nacional, y Jorge Pyrounakis, Ministro de Abastecimientos; según el diario, ambos fueron juzgados por un "tribunal del pueblo" y ejecutados.

El comunicado de esta mañana del general Scobie dice:

"Continúa el progreso en la limpieza de fuerzas insurgentes en los sectores de Atenas y El Pireo; se han tomado prisioneros y armas.

En el resto de Grecia la situación no ha variado.

"El llamado de batallones de la guardia nacional en grupos por edades, decretado por el gobierno griego, ha encontrado entusiasta acogida."

Aunque los alemanes han logrado penetrar de 48 a 50 kilómetros dentro de territorio belga, y han cruzado el camino de Lieja a Bastogne, no han conseguido romper las líneas del Primer Ejército americano, que resiste en "forma favorable", según las informaciones aliadas, y ha logrado recobrar algunas posiciones como la de Stavelot

EL 1.er EJERCITO...

(DE LA 1.a PAG.)

te con la audacia de los jefes de la Wehrmacht que lanzaron el actual ataque de la lucha que libran en el oriente.

ESTRATAGEMAS ALEMANAS

En su ofensiva los alemanes, —como en 1940—, recurren a muchas tretas; así se ha informado que están empleando tanques Sherman capturados a los norteamericanos con tripulaciones alemanas que hablan inglés y que hacen caer en emboscadas a tanques norteamericanos que se acercan a sus posiciones.

Un despacho oficial recibido por la United Press desde el cuartel del mariscal Montgomery, dice que se ha establecido que soldados nazis que participan en la ofensiva, usan uniformes británicos y norteamericanos. La emisión oficial francesa advirtió a la población esta tarde que grupos de soldados alemanes con esos uniformes e incluso tarjetas de identidad aliadas se han infiltrado por las líneas, y que dos de esos grupos tienen vehículos aliados. Los alemanes que operan en esta forma se dedican principalmente al sabotaje, y se ha pedido a la población que si cualquiera de éllos es avistado, debe ser denunciado inmediatamente a las autoridades.

Entretanto, al desarrollarse el ataque enemigo, en las zonas inmediatas a los campos de lucha se registran escenas de trágica confusión grandes columnas de refugiados belgas marchan hacia el oeste abandonando ciudades sobre las cuales caen bombas cohetes nazis.

Se ha señalado que hasta ahora no ha caído en manos del enemigo ni un solo depósito de gasolina del Primer Ejército norteamericano, elemento precioso para la Wehrmacht.

EN LOS OTROS SECTORES

PARIS, 21 — (U. P.).— La situación al norte y al sur del sector del Primer Ejército Norteamericano ha llegado a un punto muerto por la mayor resistencia alemana y su creciente fuego de artillería.

El sector del Primer Ejército canadiense y Segundo británico no experimentó variación, siendo la situación la misma de hace ya cuatro días; apenas si hay actividades de patrullas.

En el sector del Noveno Ejército norteamericano no ha habido cambios en todo el tramo al norte de Monschau, por la orilla del Roer y desde Linnich a Duren; al este de Linnich se ha registrado abundante movimiento de todas clases de vehículos enemigos.

El Tercer Ejército del general Patton completó la limpieza de Dillingen y reforzó allí y en Saarlautern sus cabezas de puente sobre el Sarre; Dillingen quedó libre de nazis después de cuatro semanas de combates callejeros.

Al noreste de Sarreguemines, el Tercer Ejército rechazó una serie de contraataques alemanes que empezaron ayer y continuaron durante toda la noche en escala exclusivamente local.

Desde el frente del Séptimo Ejército norteamericano se informó que no se habían producido cambios mientras que el Primer Ejército francés acusó limitados avances hacia Colmar al sur de Ammerschwihr, 5.5 kilómetros al sur de esa ciudad.

Los alemanes cruzaron el camino de Lieja a Bastogne y Arlonne

LONDRES, 21.— (U. P.).— El comando alemán mantuvo hoy relativa parquedad respecto de las operaciones en el Frente Occidental y sus pocos detalles no fueron ampliados por las agencias de propaganda y se limitaron a repetir el anuncio oficial con escasas variaciones.

Según la versión del comunicado del comando enemigo dada por la DNB, los elementos avanzados de la contraofensiva cruzaron la carretera de Lieja a Bastogne y Arlonne, hecho confirmado por el Comando Supremo Aliado en París; ese cruce, según los alemanes, se hizo en "un amplio frente" y ello significa un avance de casi 50 kilómetros.

Afirmó el comunicado que más de 20,000 norteamericanos habían sido aprisionados desde el comienzo de la ofensiva, incluso 7.000 que dijo pertenecían a la guarnición de Eiffel. Sostuvo además que columnas de abastecimiento norteamericanas que se desplazaban hacia el Mosa, "al parecer en retirada", fueron alcanzados por los tanques alemanes y dispersadas.

Con todo, un portavoz militar alemán admitió poco después de las 4 P. M. en transmisión de la Transocean, que el primer ímpetu del ataque nazi ya se había agotado y que las fuerzas aliadas estaban llegando en mayor cantidad para hacer frente a la ofensiva.

El despacho, fechado en Berlín, citaba al portavoz aludido diciendo: "La primera fase de la ofensiva de invierno alemana está terminando gradualmente, pasando a la segunda fase. Las próximas batallas de material caracterizarán esta segunda fase. El enemigo ya ha reaccionado con sus divisiones en extremo poderosas y las lanzará a la gran batalla de invierno".

Posteriormente, la misma agencia dijo que el número de divisiones norteamericanas aniquiladas hasta ahora alcanza a seis, conforme a declaraciones de círculos militares alemanes, formuladas esta noche en Berlín; las divisiones serían cuatro de infantería y dos de tanques.

Entretanto, refiriéndose a los demás sectores, otra agencia de propaganda, la DNB., expresó que la actividad norteamericana en la región de Aquisgrán ha disminuído "debido a la retirada de las reservas para lanzarlas contra el ataque alemán".

Añadió que el Tercer Ejército norteamericano también ha enviado fuerzas hacia el noreste, desde el frente del Sarre, a fin de oponerlas al flanco izquierdo de la cuña alemana.

En la región de Bitche, el Séptimo Ejército ocupó ayer el segundo de los grandes fuertes de la Línea Maginot en la zona el de Schiesseck; más al este los nazis se mostraron agresivos y varias de sus patrullas cruzaron el Rhin.

Los franceses tomaron unos 800 prisioneros en sus avances hacia Colmar ayer, y hoy se informó que se está haciendo frente a posiciones germanas reforzadas por formaciones recientemente llegadas al campo de batalla.

¡Dígalo con libros!
y el deseo de usted, al hacer un obsequio, cobrará significado duradero.
Además, prefiera las ediciones nacionales.
CAMARA DE EDITORES DE CHILE

LA COCINA ELECTRICA ES LIMPIA Y ECONOMICA
LA COCINA IDEAL para Negocios o familias: con pequeñas CUOTAS mes
TIPO 103
TIPO 105
$ 200.- mensuales
PIDA FOLLETOS
Enviamos contra reembolso
Av. B. O'Higgins 1434
MIGUEL YAIKIN
Av. B. O'HIGGINS 1434

MUEBLES
"LA CAPITAL"
DORMITORIOS,
COMEDORES,
HALL.
Modernos, de estilo.
Amplias facilidades
952 MONEDA 952

MEDIAS Santa Claus
CONTIENEN DE 6 A 8 JUGUETES A $ 22 Y $ 34.
Gran LIQUIDACION FORZOSA de JUGUETES POR DEMOLICION!
ESTE MODELO $ 22.-
PALACIO de CRISTAL
AHUMADA 376

MOTOR TRIFASICO DE ¾ a 1 HP.
SE NECESITA. DIRIGIR OFERTAS A
CASILLA 757-SANTIAGO

MATERIALES EXCLUIDOS

Se reciben ofertas por los materiales excluídos de la Empresa Periodística "LA NACION", S. A. para el año 1945.

Las ofertas se recibirán hasta el 29 de Diciembre, en la Secretaría de la Gerencia. Bases y pormenores en la misma Secretaría.

LIBRERIA GERMINAL
MERCED 461
CREDITOS: 5 - 10 Y 15 MESES.
Biografías, historias, novelas y literatura en general. Contamos también con un completo surtido en Bibliotecas empastadas.
Pida usted un vendedor o haga su pedido al
FONO N.o 31031, ANEXO 3
REEMBOLSOS A PROVINCIAS

Guise con Aceite "DOS BANDERAS"
Es un Producto "INDUS"

FELICES PASCUAS Y PROSPERO AÑO NUEVO

DESEA A SU DISTINGUIDA CLIENTELA

El Restaurant "Santa Nicolasa de Apoquindo"

PRESENTANDO ESTE AÑO UN SERVICIO ESPECIAL CON SU FAMOSA COCINA, RECOMENDADA POR TODO BUEN GOURMET

RESERVE SU MESA PARA LA CENA DE NAVIDAD Y DE AÑO NUEVO

ESPECTACULOS PERMANENTES CON LOS CONJUNTOS:

MORENO-LOPEZ y su típica criolla. TRIO CLASICO DONALD
DONALDSON y su Jazz melódico.

SERVICIO DE MICROBUSES Y MOVILIZACION PROPIA A TODA HORA

MENU DEL DIA 24:

Almuerzo	Comida	Cena
EMPANADAS	BOCADO PRIMAVERA	CORNET JAMBON RUSA
CAZUELA DE AVE	CREMA ST. GERMAIN	CONSOMME ARGENTEUIL
PASTEL DE CHOCLO	CONGRIO MEUNIERE	VOL-AU-VENT FINANCIERE
GRANADOS CHILENA	POLLO ORLY	POLLO COCOTTE
PIÑA ORANGE	PEACH MELBA	COPA RUSA
CAFE.	CAFE.	CAFE.

RAMOS, BIANCHI Y CIA. LTDA.

DIRECTORES - PROPIETARIOS — TELEFONO 24, LAS CONDES

Los rusos reanudaron su victoriosa ofensiva en la Hungría occidental

HAN LANZADO MAS DE 100,000 SOLDADOS ENTRE EL LAGO BALATON Y EL RIO DANUBIO.— SE ESTAN ABRIENDO CAMINO EN LAS MONTAÑAS DE ESLOVAQUIA MERIDIONAL

LONDRES, 21 (U. P.). — El ejército soviético ha reanudado su ofensiva victoriosa en Hungría occidental, entre el lago Balaton y el río Danubio, donde ha lanzado más de 100 mil hombres en la embestida que ha quebrado las líneas alemanas.

Esta noticia fué dada por Radio Berlín, corroborando así las predicciones de los observadores militares hace pocos días, en el sentido que los rusos irrumpirían en un momento a otro por una de las tres brechas del frente húngaro.

Al mismo tiempo, despachos de Estocolmo, cuyo origen se sitúa en fuentes anti-nazis, dicen que el comando de la Wehrmacht, prepara una gigantesca "ofensiva de Navidad" en el frente oriental, para hacerla coincidir con su próxima acometida en el oeste. Estos informes, hasta ahora no apoyados por la propaganda nazi ni por las noticias de Moscú, dicen que quizás unos 250 mil reservas alemanas serían lanzadas a la nueva ofensiva en punto no determinado.

Simultáneamente, y en aparente contradicción con ese informe, el comentarista Alfred von Alberg, expresó esta noche por Radio Berlín, que puede esperarse pronto una ofensiva de invierno soviética en el norte. Dijo: "Operaciones de tropas de choque en la zona letona y la frontera de Prusia Oriental, así como en la zona del Vistula, son indicaciones que debe esperarse una ofensiva rusa en vista del tiempo invernal que ya ha llegado".

Al comentar la ofensiva soviética entre el Balatón y el Danubio, Ernst von Hammer de la DNB, dijo esta tarde que los rusos están empleando allí 10 divisiones de infantería, pero que los alemanes han reacomodado especialmente en el punto en que se ha concentrado el peso del ataque; la zona de Szekesfehrvar, importante centro ferroviario situado a 51 kilómetros al suroeste de Budapest y a mitad de camino entre el lago Balaton y el Danubio; von Hammer sostuvo que las brechas abiertas por los rusos fueron cerradas, pero "debe esperarse que aumente el furor de la lucha". Szekesfehrvar se halla sobre una de las tres grandes brechas del frente húngaro, entre la capital y el lago Balaton; las otras dos están entre el extremo meridional del Balaton y el río Drava; y al norte de Budapest, entre Vac y la capital húngara.

Respecto de la situación misma en Budapest siguen manteniendo silencio tanto Moscú como Berlín, quienes dedican su atención a los sangrientos combates que se libran en la montañosa frontera húngaro-eslovaca.

Berlín dijo que allí los rusos lanzan fuerzas cada vez más poderosas en un intento para irrumpir en Eslovaquia oriental y establecer enlace con el Segundo Ejército de Ucrania, en Polonia Meridional, para un posible ataque contra Cracovia y la Silesia alemana.

La amenaza de invasión de Austria sigue pendiente y esta tarde, despachos de Estambul, expresaron que viajeros llegados de la zona balcánica, declararon que los nazis han establecido una zona de seguridad a lo largo de la frontera austríaca de una profundidad de 4 a 20 kilómetros, dentro de la cual no se permite entrar a los civiles; añadieron que las mujeres de 12 a 70 años están trabajando en las fortificaciones, y que tanto ellas como los hombres que no se presenten a tales labores son condenados a muerte.

Los mismos viajeros han informado de escaramuzas libradas por elementos de guerrilleros en el sector, y que los alemanes han emplazado cañones para intimidar a todos los que piensen en rebelarse.

MOSCÚ, 21 (U. P.). — (Por Henry Shapiro). — El breve comunicado oficial dado esta noche por el alto comando del ejército rojo, sólo se refiere a actividades en Checoeslovaquia y en Hungría, sin hacer mención de otras operaciones, limitándose a pasar por alto las acciones con la acostumbrada frase de "actividad de patrullas y encuentros locales.

En Checoeslovaquia, dice el comunicado, hubo avances al este de la ciudad de Lucenec, donde fueron ocupadas las ciudades y empalmes de Rimavska, Sobota y Feledince, junto con numerosas otras localidades. En cuanto a la lucha en Hungría, informa que al norte y noreste de la ciudad de Gyongyos ha sido conquistada después de violenta lucha una importante región montañosa y cubierta de bosques, en la que los rusos tomaron la ciudad de Ozd y algunos otros pueblos. Agrega que en el día de ayer, al este de Lucenec y en la región de Gyongyos fueron tomadas prisioneros otros 1.490 soldados alemanes y húngaros.

De las ciudades que anuncia como tomadas el parte de guerra, Sobota, en Checoeslovaquia, se encuentra 26 kilómetros al doeste de Lucenec. En Hungría, Ozd está 37 kilómetros al noreste de Miskolc.

Despachos de prensa informan que las fuerzas soviéticas se han abierto paso a través de encarnizada resistencia germano-húngara en los montes eslovacos meridionales, despedazando todo el frente del Eje y amenazando con el cerco y la destrucción a miles de soldados nazis. Añaden que el ejército rojo está ahora aprovechando la ventaja que representa la congelación de los caminos en los Cárpatos en tanto que los aviones rusos están activos en los cielos fríos y despejados. Según "Izvestia", las fuerzas soviéticas han atravesado ya la cordillera de Presov, de los montes Cárpatos.

Moscú ha guardado, entretanto, el acostumbrado silencio oficial sobre la reanudación de la ofensiva rusa entre el lago Balatón y el Danubio, pero indirectamente uno de los diarios de la capital la ha confirmado al publicar despachos en que se refiere a la ferocidad de la lucha en las puertas de Budapest, donde la batalla no tiene parangón por su magnitud y violencia.

Noticias extraoficiales dicen que enormes fuerzas soviéticas apoyadas por centenares de aviones continúan su ofensiva en el lago Balatón donde hace años el mariscal Ludendorff precipitó que se desarrollara la batalla decisiva de la segunda guerra mundial. Añaden estas informaciones de las cuales no hay la menor confirmación, que los rusos están haciendo enormes esfuerzos por abrirse paso a través de la brecha que han logrado establecer para iniciar la invasión de Austria y simultáneamente completar el cerco de Budapest.

Un despacho propalado por una emisora extranjera y captado en esta capital, decía que por lo menos diez divisiones de fusileros rusos pertenecientes al Segundo y Tercer Ejército de Ucrania, están asestando terribles golpes a la línea alemana entre los lagos Balatón y Valencei, y la fortaleza y centro de comunicaciones de Szekesfehervar. Centenares de bombarderos en picada y masas soviéticos iniciaron la ofensiva con un verdadero diluvio de proyectiles cuyas explosiones hacían extremecer la tierra "como si hubiera sido un terremoto".

La misma emisora, que daba noticias de origen alemán, decía que "grandes formaciones" soviéticas se aprestan para cruzar el lago Balatón frente a la península de Tihany, donde el lago tiene un ancho de sólo 1.200 metros. El Balatón es la única gran barrera natural que deben salvar los rusos para penetrar en Austria y llegar a Viena, por el sudeste.

NO EXISTE RELACION ENTRE LA OFENSIVA ALEMANA Y LAS DIFICULTADES EN EUROPA

POR GERVILLE REACHE, ESP. PARA "LA NACION"

LONDRES.— (Especial).— El sobresalto de la resistencia alemana, que constituye la contraofensiva del Mariscal Von Rundstedt, no tiene absolutamente ninguna relación con las dificultades surgidas últimamente en la coordinación de los planes aliados referentes a los países liberados.

Los círculos autorizados de esta capital que exponen este punto de vista estiman que si bien es deseable sacar una lección provechosa del espíritu agresivo del enemigo, lección que debe ser la necesidad de proseguir, sin desfallecimiento, la producción de armamentos, es, por el contrario, difícil el establecer una correlación entre los largos preparativos a que tuvo que proceder el Estado Mayor enemigo y las "crisis" suscitadas por la situación en Bélgica, Italia, Grecia y el diferendo polaco-ruso.

El desencadenamiento de la contraofensiva alemana tuvo lugar cuando la situación estratégica fué tal que Rundstedt tuvo la razón única de apoderarse de la iniciativa.

Los comentarios hechos por las radios y la prensa alemanas tienen mucho más justificable la opinión de que era necesario elevar la moral de la población del Reich, asestando una gran sorpresa y coincidiendo este con las fiestas de Noel.

Los técnicos británicos declaran que, en todo caso, la estrategia defensiva cuesta a von Rundstedt en los frentes del Roer y del Sarre hasta dos divisiones por semana, el comando enemigo debe sentir la necesidad de recurrir a una nueva estrategia que, sin duda, costarle igualmente cara; pero que podía también llevar una desorganización de cierto grado dentro de las fuerzas aliadas, y provocar una disminución notable de la presión ejercida por Eisenhower hacia Julich, Duren y el Sarre.

Los juicios sobre esta contraofensiva, en los mencionados círculos continúan siendo reservados; pero en forma alguna alarmistas.

No es cuestión de que los alemanes puedan, incluso en más pequeña escala, repetir sus victorias de 1940, ni tampoco de que puedan alterar radicalmente el curso de la campaña actual.

Tomando como base de avaluación las más importantes contraofensivas alemanas efectuadas hasta ahora, en Rusia y el norte de Africa, es lógico suponer que no se podrá tener un cuadro de la situación hasta fin de la semana actual.

En este momento, von Rudstedt tendrá ya comprometidas en la batalla todas sus disponibilidades y los aliados habrán añadido a las primeras medidas defensivas — que parecen haber dado ya resultados apreciables — otros elementos de los que dispone para contrarrestar el asalto enemigo.

Se podrá decir entonces si la Wehrmacht que, sintiéndose fuertemente estrangulado busca audazmente romper el dogal, obligó al Estado Mayor aliado a revisar seriamente sus planes o si habrá facilitado la tarea de este último.

GERVILLE REACHE

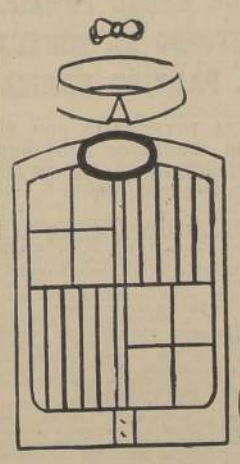

CAMISERIA BARCELONA

PUENTE 593 Esq. DE SANTO DOMINGO

La Primera de Santiago

GRAN VENTA de INAUGURACION

Local Totalmente TRANSFORMADO
Los Mayores Surtidos
Las Mejores Calidades
Los Precios más Bajos

ARTICULOS apropiados para REGALO de
PASCUA Y AÑO NUEVO

PRECIOS FIJOS

PRESUPUESTO GENERAL DE LA NACION PARA 1945 FUE APROBADO AYER EN GENERAL POR LA CAMARA

SE ACORDO LA SIMPLE URGENCIA PARA EL PROYECTO DE AUMENTO DE SUELDO A LAS FUERZAS ARMADAS.—OTRAS MATERIAS TRATADAS EN LA SESION ESPECIAL DE ESTA RAMA DEL CONGRESO

SESION ESPECIAL DE 4 A 7 P. M. EN 21 DE DICIEMBRE DE 1944. Presidencia del señor Santandreu, con asistencia de 79 Diputados

CALIFICACION DE URGENCIAS

Se acordó la suma urgencia para el proyecto que modifica la planta y aumenta los sueldos del personal de las Fuerzas Armadas, y la simple urgencia para el proyecto que modifica una disposición de la ley sobre construcciones hospitalarias.

SOBRE TABLA

El Sr. Holzapfel. Emplaza al Ministro del Interior para que se haga responsable de afirmaciones calumniosas contra algunos miembros del Servicio de Investigaciones en su contra. Manifiesta que se trata de un sistema fraguado para salpicar con barro a parlamentarios que han atacado al Gobierno. Señala como instrumento a Carlos Cuevas Ramírez, funcionario de Investigaciones, pariente del famoso Ramírez Guerra, ex capitán expulsado del Cuerpo de Carabineros e inspector de la guardia de la Moneda. Expresa que su vida es limpia y protesta. Añade que elementos desprestigiados de Carabineros tratan de mancharlo, pero él quiere hacer saber esto a la Cámara porque mañana pueden usarse los mismos procedimientos para los Diputados que no estén de acuerdo con las normas del Gobierno.

AUMENTO DE SUELDO A LAS FUERZAS ARMADAS

El Sr. Maira.— Se refiere a la calificación de suma urgencia del proyecto de aumento de sueldos para el personal de las Fuerzas Armadas y estima que es un proyecto largo, que merece estudio y que no puede ser despachado en el escasísimo tiempo que le da el Reglamento al calificarse de suma urgencia, porque materialmente no podría despacharse. Pide que se reconsidere el acuerdo, sin perjuicio de que se estudie con rapidez en las comisiones.

El Sr. Troncoso.— Si no hay tiempo material para estudiarlo en los días que restan de la semana, no se le puede calificar de suma urgencia, especialmente cuando hay tantos otros proyectos.

Después de observaciones de los señores Godoy y González von Marées, se acordó dar el trámite de simple urgencia para la discusión del proyecto.

PRESUPUESTO DE 1945

Se entró a la discusión general de los Presupuestos de Gastos y Cálculo de Entradas correspondiente a 1945.

El Sr. Prieto Concha.— A nombre de los conservadores, analiza el Presupuesto, que es el reflejo de la economía de una nación, y este examen sirve para contribuir a que los hombres responsables de la gestión gubernativa, ajusten sus manejos a la realidad. El proyecto del Presupuesto que se presenta alcanza a 4.700 millones de pesos, pero el mayor volumen del Presupuesto no corresponde a una mayor inflación de los gastos, y lo que les preocupa a los conservadores es la inversión de los impuestos. Los presupuestos de 1932 al 37 han aumentado; pero han representado el gasto lógico del país. En el Gobierno posterior, de Izquierdas, se ha tenido que echar mano a una serie de arbitrios para financiarlos, pues de otro modo, se habría tenido, en estos últimos cinco años, un déficit de 2.700 millones.

El Sr. Pinedo.— Se refiere a la declaración del ex Ministro de Hacienda don Guillermo del Pedregal, que ha elevado a la categoría de ilógico postulado la conveniencia de presentar los Presupuestos con déficit, lo que califica de un sofisma, porque las circunstancias son distintas con respecto a Estados Unidos. Considera al señor Del Pedregal el responsable N.o 1 de la situación actual.

El Sr. Prieto Concha.— Continúa en sus observaciones y dice que entre 1932 y 38, la producción aumentó en un 52 o|o, mientras que en los últimos cinco años, sólo en un 17 o|o.

El Sr. Pinedo.— Afirma que en el Gobierno de D. Pedro Aguirre Cerda se estimó que había que aumentar el poder consumidor como un medio de estimular la producción.

(Lo contradicen varios diputados diciéndole que no interpreta totalmente el criterio que sostuvo don Pedro Aguirre Cerda).

El Sr. Maira.— Cierto que el Sr. Aguirre Cerda dijo que había poco poder consumidor; pero no, que aumentando el consumo, se iba a resolver el problema de la producción.

(Hablan varios diputados a la vez).

El Sr. Prieto Concha.— Afirma que se ha disminuído del 18 al 8 o|o los gastos presupuestarios para obras reproductivas, y agrega que esta última cifra cae al 5 o|o si se disminuyen rubros extraños a las obras públicas. Se refiere a recursos que no figuran en el Presupuesto.

Los sueldos y salarios individuales están hoy por debajo de los sueldos individuales que tenía el empleado y el obrero entre 1932 y 1938. Se refiere a los gravámenes y expresa que cada tributo resta posibilidades al obrero y al empleado: por cada peso que se entrega al obrero, se entrega también un peso al Estado en cada tributo. Además, se le perjudica en otra forma, como en la vivienda, pues la Caja de la Habitación no puede cumplir su programa, porque el Estado sólo este año no le ha pagado 118 millones de pesos.

Da a conocer la situación grave que se produce a la agricultura con la depreciación de los bonos, dejándola sin crédito, y perdiendo sólo este año, más de 200 millones por la depreciación.

No quiere insistir en los aspectos de los gastos supérfluos y en los servicios inútiles, y pasa a examinar la posibilidad del reemplazo del salitre por el producto sintético en Estados Unidos, con la amenaza de una grave cesantía para Chile, y que se advierte desde luego, con la crisis que amenaza a la pequeña minería; por lo cual, el Gobierno debe proceder con visión del futuro brumoso del país.

(Se produce un serio incidente de palabras, porque el diputado señor Abarca, a gritos, refuta al señor Prieto Concha, sosteniendo que la Derecha ha tenido siempre el manejo económico del país).

El Sr. Prieto Concha.— Sostiene que la gestión gubernativa del país, desde el punto inicial de la actual crisis, ha estado en manos de la Izquierda, arruinando al país y empobreciendo al pueblo.

(Lo objeta el señor Abarca, a gritos, por lo que la Mesa lo censura. El Presidente suspende la sesión por cinco minutos en vista del bullicio que se produjo en la Sala).

Se reanuda la sesión.

El Sr. Prieto Concha.— Insiste en que los empleados y los obreros, a pesar de ganar más han visto disminuído el poder adquisitivo de sus remuneraciones.

El Sr. Acharán.— Formula diversas observaciones sobre el aumento de gastos públicos.

—Continúan los violentos diálogos entre comunistas y socialistas con conservadores que hacen imposible oír al señor Acharán. El señor Abarca usa términos antiparlamentarios que obligan al Presidente a llamarle la atención.

El Sr. Acharán.— Sostiene que el Gobierno no ha dado cumplimiento a la ley 7370 a la cual da lectura. Luego observa diversos ítem del presupuesto.

El Sr. Valdebenito.— Expresa que ha oído a los diferentes oradores y ha visto que se quiere culpar a la Izquierda de todos los desaciertos, cuando el régimen solo ha tenido mayoría en el Parlamento desde 1941.

El Sr. Aldunate.— Está equivocado S. S. Tuvieron realmente mayoría desde el comienzo.

El Sr. Valdebenito.— Pero hay que reconocer que ha imperado una Izquierda política que no supo imponer una economía de Izquierda. Todos los Ministros de Hacienda de la Izquierda han tenido ideas liberales e individualistas.

—Varios diputados preguntan si los señores Del Pedregal, Alfonso, Marcial Mora y otros tenían tendencias de Derecha.

El Sr. Valdebenito.— También critica al actual Gobierno diciendo que S. E. administra con amigos personales; que se le han otorgado todas las facultades para encauzar la situación pero que no ha sabido hacer uso de ellas.

El Sr. Bart.— Dice que siempre se critica el aumento en los presupuestos. Entiende que si este aumento corresponde al progreso experimentado por la nación no tiene nada de particular; pero que en este caso el presupuesto no guarda relación con la renta nacional, pues se gasta en servicios públicos la tercera parte de ella.

Agrega que el país va está "curado de espanto" y ve con indiferencia desfilar los miles de millones de pesos; mientras tanto nuestras contribuciones son de tal naturaleza que cada habitante, hasta los niños recién nacidos, tienen que pagar $ 1.200, al año para alimentar el presupuesto. Considera que el país está irremediablemente liquidado y agrega que el régimen de Izquierda ha contribuído a empobrecerlo.

—Hablaron también los señores Guerra, Abarca, Cárdenas y Garrido.

—Cerrado el debate el presupuesto fué aprobado en general, votándose en seguida las indicaciones, muchas de las cuales fueron aprobadas.

El Sr. Vargas Molinare.— Formula observaciones acerca de las declaraciones de carácter económico formuladas por S. E. el Presidente de la República en el seno del Consejo de Ministros. Después de analizarlas expresa que ellas no alcanzan a la minoría del Parlamento y concluye manifestando que el Primer Mandatario está en la obligación de gobernar para el país y no solamente para un grupo de personas.

Se levantó la Sesión.

DECLARACION DE UN DIRIGENTE RADICAL DE COMUNA S. MIGUEL

Con motivo de haberse anunciado que el actual diputado don Armando Rodríguez Quezada no participará en la lucha interna que se efectuará el domingo próximo en la Asamblea Radical de Ñuñoa el activo dirigente y Secretario General de su campaña en la Comuna de San Miguel don Francisco Manríquez Beas nos ha hecho las siguientes declaraciones:

"En mi calidad de Secretario General de la campaña del actual diputado don Armando Rodríguez Quezada en la Comuna de San Miguel, donde alcanzó mayoría de sufragios en la lucha interna, creo oportuno reiterar nuestra gratitud a los numerosos y sinceros amigos de nuestro candidato, que levantaron una bandera del más puro doctrinarismo en su personalidad, y que ella se mantendrá en jornadas futuras, formando una vanguardia de honor para grandeza y moral de la Patria."

FALLECIO EL EX DIPUTADO SR. TIZZONI

SUS FUNERALES SE EFECTUARAN HOY

En la tarde del miércoles último dejó de existir en esta capital, don Emilio Tizzoni Lucciano.

En 1921 el señor Tizzoni fué diputado por el Partido Conservador al cual prestó importantes servicios, destacándose en la Cámara como un brillante orador y como profesor en la enseñanza.

Durante su labor parlamentaria dedicó especial atención a los problemas sociales contribuyendo con su oratoria y con su voto a la aprobación de importantes leyes en beneficio de las clases necesitadas.

Fué profesor en la cátedra de Castellano en diversos establecimientos educacionales de Santiago.

Los funerales de don Emilio Tizzoni Lucciano se efectuarán hoy en el Cementerio Católico después de una Misa que se oficiará en la Capilla de esa Necrópolis por el descanso de su alma.

La Junta Ejecutiva del Partido Conservador acordó ayer concurrir en corporación a su sepelio y en el cual hará uso de la palabra uno de sus miembros.

PARTIDO SOCIALISTA

SECCIONAL 6.a COMUNA. — El senador señor Carlos Alberto Martínez hablará en el homenaje que esta seccional rendirá hoy, a las 21.30 horas, en calle Pedro León Ugalde a la memoria del líder Luis Emilio Recabarren.

Mañana, a las 21.30 horas, se efectuará un acto cultural dedicado a las familias socialistas del barrio Avenida Matta-Portugal, durante el cual se rifarán juguetes entre los niños y militantes del Partido.

PARTIDOS QUE FORMAN LA ALIANZA DEMOCRATICA FIRMARAN HOY EL PACTO ELECTORAL DEFINITIVO

EN LA REUNION DE AYER SE LLEGO A UN COMPLETO ACUERDO DE LOS PROBLEMAS PENDIENTES ENTRE LAS COLECTIVIDADES IZQUIERDISTAS.—LAS ULTIMAS PROPOSICIONES A LA FALANGE NACIONAL Y AL SECTOR SOCIALISTA QUE DIRIGE EL SENADOR MARMADUKE GROVE SERAN FORMULADAS HOY

En la tarde de ayer se efectuó una reunión conjunta entre la directiva nacional de la Alianza Democrática y la Comisión Electoral, para estudiar una solución definitiva al problema electoral frente a las próximas elecciones de 1945.

Al término de la reunión el Secretario General de este organismo, diputado señor Astolfo Tapia, entregó a la prensa la siguiente versión oficial sobre lo tratado en esta oportunidad:

"En la tarde de ayer se reunió el Consejo directivo de la Alianza Democrática con asistencia de los señores Alfredo Rosende, Quintín Barrientos, radicales; Salvador Allende, Carlos A. Martínez y Astolfo Tapia, socialistas; Humberto Abarca, Ricardo Fonseca y Raúl Barra Silva, comunistas, Carlos Cifuentes, Antonio Poupin y Carlos Haffeman, democráticos.

Hubo consenso unánime para congratularse de la vuelta del Partido Democrático a las labores integrales de la Alianza. Se resolvió dar completamente unidos los cuatro partidos la lucha electoral de marzo próximo y se llegó a un acuerdo total de los problemas existentes entre ellos.

En el día de hoy viernes, previo informe de la Comisión Electoral, la Alianza presentará las últimas proposiciones a la Falange Nacional y el sector que dirige el señor Grove, en relación con su posible participación en las listas de este organismo.

A las 16 horas se efectuará una nueva sesión del Comité Nacional de la Alianza y en ella se suscribirá oficialmente el pacto definitivo para las elecciones generales de 1945".

CANDID. A SENADORES Y DIPUTADOS RADICALES POR PROV. CONCEPCION

Presidido por el señor Alfredo Rosende y con asistencia de los vocales señores Jerónimo Méndez, Luis Alberto Cuevas e Isidoro Muñoz, se reunió en la tarde de ayer el Consejo Ejecutivo Nacional del Partido Radical, para ocuparse de las dificultades surgidas en la provincia de Concepción, a raíz de la elección interna de precandidatos a senadores y diputados.

Considerando los antecedentes remitidos por el Consejo Provincial, este organismo proclamó oficialmente candidatos a senadores a los señores Alberto Moller y Eliécer Mejías, y candidatos a diputados a los señores Fernando Maira, Lionel Edwards y Angel Evaristo Muñoz, en el mismo orden de precedencia.

Los precandidatos señores Rafael Ugalde y Humberto Enríquez, quedaron eliminados de la lista de diputados.

FUNERALES DEL SEÑOR NINO DIAZ CAMPS SE EFECTUARON AYER

Una sentida demostración de pesar constituyeron los funerales del dirigente juvenil del Partido Radical, señor Nino Díaz Campos, acto que tuvo lugar en la mañana de ayer en el Cementerio General.

Formaron en el cortejo altos dirigentes de esta colectividad política, senadores y diputados de los partidos que forman la Alianza Democrática, y representantes de las diversas asambleas y [jóvenes] radicales de la provincia.

En el Cementerio hicieron uso de la palabra, los siguientes oradores, quienes destacaron la labor política de este activo miembro de la juventud radical: diputado, señor Isidoro Muñoz, en representación del Consejo Ejecutivo Nacional Radical; señor Ramón Suárez Picallo, diputado por Galicia, por los republicanos españoles; señor Juan Segundo Gutiérrez, por los obreros radicales; señor Gastón Méndez, por los militantes de la juventud radical; señor Carlos del Villar, por la juventud de la primera comuna; señor Alejandro Zeballos, por la juventud radical de Chile; señor Carlos Panta, por el Consejo Provincial Radical y otros dirigentes.

BLANCO 1161 **VALPARAISO** TELEFONO 4427

SENADO

SESION 20.a ESPECIAL, EN JUEVES 21 DE DICIEMBRE DE 1944

(De 11.30 a 12.30 horas)

PRESIDENCIA DEL SR. URREJOLA, DON JOSE FRANCISCO,

(VERSION OFICIAL EXTRACTADA)

Asistieron los señores Senadores Alvarez, Bórquez, Bravo, Cruchaga, Cruz Concha, Errázuriz, Grove (don Marmaduke), Guzmán (don Eleodoro E.), Guzmán (don Leonardo), Lira Infante, Martínez Montt, Opaso, Del Pino, Rodríguez de la Sotta y Walker.

CUENTA

Se dió cuenta de un informe de la Comisión de Constitución, Legislación y Justicia, recaído en la consulta reglamentaria formulada por la Sala acerca de la interpretación de los artículos 94 y 97 del Reglamento.

Queda para tabla.

TRASPASOS Y SUPLEMENTOS EN DIVERSOS ITEM DEL PRESUPUESTO VIGENTE

Se discute en particular y es aprobado el proyecto de la Cámara de Diputados sobre esta materia.

El artículo 1.o, que hace traspasos de fondos en varios ítem del Presupuesto vigente es aprobado sin modificaciones.

—El artículo 2.o, que suplementa en un total de $ 6.221.170 diversos ítem del Presupuesto vigente, también es aprobado sin modificaciones.

—El artículo 3.o, que establece la fuente de financiamiento del artículo anterior, es aprobado en la misma forma.

—El artículo 4.o que establece que "las cantidades que no se alcancen a invertir, autorizadas por la presente ley, se contabilizarán en obligaciones por cumplir", se aprueba sin variantes, después de una votación en que es rechazada una indicación del señor Eleodoro Enrique Guzmán para suprimir el artículo.

—Finalmente, se aprueba el artículo 5.o, relativo a la vigencia de la ley, y queda despachado el proyecto.

SUPRESION DE UNA SESION

Como consecuencia del despacho del proyecto de que se da cuenta más arriba, se acuerda suprimir la sesión vespertina que se había acordado celebrar con el mismo objeto.

Se levantó la sesión.

JUAN ECHEVERRIA VIAL,
Jefe de la Redacción.

TRANSPASO Y SUPLEMENTO EN DIVERSOS ITEM DEL PRESUPUESTO VIGENTE FUERON DESPACHADOS AYER EN EL SENADO

EL PROYECTO FUE APROBADO EN LOS MISMOS TERMINOS QUE LO HICIERA LA CAMARA DE DIPUTADOS

El Senado en sesión especial de 11.30 a 12.30 horas, bajo la presidencia del señor Urrejola continuó la discusión del proyecto de ley aprobado por la Cámara de Diputados, por el cual se traspasan y suplementan diversos ítem del Presupuesto vigente, quedando totalmente despachado el proyecto en los mismos términos que lo aprobó la Cámara.

El mensaje del Ejecutivo con que remite al Congreso el proyecto de ley expresa: "que no obstante la preocupación del Gobierno por regularizar las inversiones de las cantidades autorizadas en el Presupuesto, es indispensable autorizar el traspaso de fondos de diversos ítem de sueldos y sobresueldos fijos a ítem de variables para atender algunos compromisos urgentes de la Administración Pública".

"Las sumas que quedarán disponibles provienen de algunos excedentes que se han producido por la supresión de cargos y por cargos no proveídos".

"El monto total de los traspasos alcanza a la suma de $ 46.423.066.

"El proyecto autoriza también, suplementos por un total de $ 8.381 a diversos ítem que tienen por objeto atender a los gastos del Congreso Nacional, de la Subsecretaría de Guerra, de la Subsecretaría de Aviación, de la Dirección General de Agricultura, de la Dirección General de Sanidad y de la Dirección de Protección a la Infancia y a la Adolescencia.

El mayor gasto que produzcan los suplementos se cubrirán con la mayor entrada producida por la letra "D-2 impuestos fiscales morosos de años anteriores".

Puestos en discusión los cinco artículos de que consta el proyecto, fueron aprobados sin modificaciones.

EL DOMINGO 14 DE ENERO PROXIMO QUEDARA CONSTITUIDO EL CONSEJO CONSULTIVO DEL PARTIDO RADICAL

ESTE ORGANISMO ESTA INTEGRADO POR LOS PRESIDENTES DE LOS CONSEJOS PROVINCIALES.—SUS ATRIBUCIONES SEGUN EL ESTATUTO DE CONCEPCION

Uno de los organismos más importantes del Partido Radical, quedará constituído en la primera quincena de enero próximo.

Se trata del Consejo Consultivo Nacional que en conformidad con el Artículo 24 del Estatuto aprobado en la Convención Ordinaria de Concepción, estará integrado por los presidentes de los consejos provinciales y por el presidente nacional de la Juventud.

SUS FACULTADES

Es facultad del Consejo Consultivo Nacional dar su dictamen al Consejo Ejecutivo Nacional sobre las materias que se le consulten y sobre las que estime conveniente opinar, cuando la convocatoria se haga de propia iniciativa.

En circunstancias especiales, los miembros del Consejo Consultivo podrán hacer delegación de sus facultades, en forma específica y para cada caso determinado.

Un Reglamente dictado por el Consejo Ejecutivo determinará el funcionamiento y demás modalidades del Consejo Consultivo.

Uno de los primeros asuntos de que deberá preocuparse este organismo, será sobre la elección de las dos vacantes de vocales producidas en el Consejo Ejecutivo Nacional, con motivo de las renuncias de los señores Guillermo Labarca y Arturo Riveros.

El Consejo Ejecutivo deberá presentar una quina por cada cargo vacante, de las cuales se designará, por mayoría absoluta de los miembros del Consejo Consultivo, los vocales que integrarán el Consejo Ejecutivo.

FALTAN TRES PROVINCIALES

Actualmente han sido proclamados los distintos presidentes de los consejos provinciales del país, a excepción de Coquimbo, Ñuble y O'Higgins, cuyo trámite se realizará antes de la fecha de constitución de este nuevo organismo.

No se hará representar la juventud del Partido, cuyas asambleas se encuentran en reorganización y por lo tanto no podrán elegir presidente antes del 14 de enero.

CANDIDATURA DR. HERMES AHUMADA

El Comité Central de esta precandidatura ha dirigido la siguiente circular a los simpatizantes y adherentes.

Distinguido correligionario:

El próximo 24 del presente mes tendrá lugar la lucha interna en la Asamblea de Ñuñoa, en su local de la Avenida Irarrázabal N.o 2150 de 10 a 16 horas.

Nuestro Comité Comunal ha estado desarrollando un intenso trabajo de captación y esperamos que todos nuestros adherentes, sin omitir sacrificio, vayan a sufragar ese día, a fin de obtener la victoria de nuestro candidato.

El Comité Central con absoluta confianza en el triunfo, agradece a todos los correligionarios y amigos el espíritu de sacrificio y de lucha que han demostrado durante al campaña y les pide una última molestia, reiterándole la necesidad política y electoral que nuestro triunfo salga prestigiado con el mayor número de votos en la elección de Ñuñoa. Les ruega por tanto que vayan a sufragar lo más temprano posible desde las 10 hasta las 16 horas, a fin de facilitar el trabajo de nuestro Comité Comunal.

Se les atenderá en calle Sargento L. Navarrete N.o 42694, y en el local de la misma, Avenida Irarrázabal N.o 2150, fono 47456. Para cual cualquier consulta antes de la elección, dirigirse a Huérfanos 1248, oficina N.o 821, fono 84756.

PARTIDO RADICAL

BIBLIOTECA DEL CLUB RADICAL.— La dirección de los cursos gratuitos de la Biblioteca, pone en conocimiento que los cursos de modas cuentan con una sala especial para talleres, en donde las alumnas podrán recibir trabajos remunerados.

Asimismo, avisa a los alumnos del curso de ayuda a los niños estudiantes que deben traer sus certificados de exámenes para tener derecho a la repartición de juguetes con que el directorio premiará a los niños de la Biblioteca.

Las consultas pueden formularse diariamente de 10 a 12 y de 17 a 20 horas en Huérfanos 1310 2.o piso.

Cooperación ...

(DE LA PAGINA 4)

afrontar el alza de los precios por efecto del mayor poder adquisitivo de los privilegiados y felices empleados.

Hemos olvidado nuestra obligación de averiguar qué ocurre en nuestro pueblo; si no hay peligro de que surjan ideologías que nos lleven a una dictadura violenta de cualquier orden. Porque todas estas tendencias a los odios de clases y de razas surgen, en gran parte, cuando sucede algo como lo que, en el fondo, está ocurriendo en nuestro país. Allá deben ir nuestras miradas. Actualmente los partidos luchan unos contra otros, por lo que está a flote; luchamos por lo que vemos y por lo que nuestro simplismo nos hace pensar que vale, sin darnos cuenta de que hay una obra que debemos realizar en conjunto: la obra de mejoramiento del pueblo.

No necesitamos demagogia para esto; basta mostrar un rancho para convencernos de ello. Y eso no lo vamos a realizar ni con una ley ni con una reforma escrita. Necesitamos trabajar y unirnos todos y acercarnos al pueblo.

Tengo a la vista un conjunto de ideas relacionadas con cuanto he dicho para buscar la manera de remediar esta situación. ¿Qué es lo fundamental? Instruir al pueblo; crear escuelas diurnas y nocturnas, escuelas de comercio; escuelas agrícolas; escuelas industriales. En seguida, formar maestros; maestros que no sólo tengan espíritu gremial en cuanto a la defensa de sus derechos económicos, que yo les reconozco plenamente, sino que maestros que tengan espíritu de abnegación de manera que no sólo enseñen en la escuela, sino que también vayan al hogar de aquellos niños a saber por qué andan ateridos de frío o descalzos, y a ver si con una palabra de ellos o con su consejo perseverante pudieran, tal vez conseguir que el niño llegara al colegio en mejores condiciones y que en su casa se viviera mejor.

Hay que tener visitadoras sociales y enfermeras sanitarias sin sentido burocrático, que ante todo sientan piedad. Hay que crear escuelas diurnas y nocturnas, escuelas talleres y agrícolas en todas partes para enseñar a nuestros niños a trabajar para que en el futuro puedan trabajar y producir y no brille en su mirada como única finalidad de la vida el anhelo de ocupar un puesto público para golpear continuamente las puertas del Congreso y pedir aumentos de sueldos, con insistente frecuencia para cargos que nadie les ha ofrecido, sino que han venido a pedir muchas veces con exigencias de partidos.

VARIOS SEÑORES SENADORES — Muy bien.

El señor GUZMAN (don Leonardo). — Hay que crear cooperativas para que los hombres estén en contacto y se defiendan económicamente entre sí; porque no van a ser defendidos desde afuera; que se defiendan de los monopolios, que todo lo encarecen entre nosotros. Cooperativas que deben ser protegidas por el Estado y por sus miembros. Cooperativas que no sean transformadas en un conventillo en que se lucha para que el primer puesto lo ocupe un socialista o un comunista, un conservador o un católico o un protestante o un radical.

Hay que tener resolución para detener los gastos públicos que no sean productivos. No podemos seguir con un presupuesto como el que tenemos, en el que se reserva un porcentaje mínimo para lo que va a producir. Ubico también entre lo que produce, a las escuelas, pues sin ellas no hay vida ni posibilidades de progreso.

Nuestras Cajas de Previsión, la Caja Nacional de Ahorros y la Corporación de Fomento de la Producción deben dedicar de preferencia su fondos, aquéllas a construir casas modestas; éstas a las pequeñas industrias para que suba el standard de vida. No pretendamos crear la gran industria o industria pesada; nosotros no podemos competir jamás con aquellos países que fabrican o producen barato para grandes masas consumidoras propias. Creer que podemos hacerlo constituye un gravísimo error.

Hay que producir muebles, todo cuanto signifique una pequeña comodidad y venderlo a precio unitario bajo. Eso creará industrias y dará trabajo. Creemos lo necesario para construir habitaciones. Sin ellas, no habrá vida sana. Construyámoslas en todas partes; eso dará trabajo; pero hagámoslas confortables sin hacerlas lujosas. Que los Institutos de previsión y los Bancos se junten para dar casa; que ellas, las Cajas de Previsión, hagan barrios para empleados, con pulperías baratas y con estímulo para el nuevo hogar en lo moral y en lo higiénico. No sigamos el consejo de don Jorge Alessandri de proteger las industrias nacionales y levantar las barreras aduaneras sin discriminaciones. Hay que discriminar y cuando vayamos a establecer vallas aduaneras, tratemos de saber cuántos serán los escasos capitalistas y los obreros que van a obtener un beneficio con estas protecciones aduaneras y cuántas, por otro lado, las personas modestas y pobres que debido, precisamente, a estas medidas, van a tener que adquirir productos en condiciones mucho más onerosas.

El señor RIVERA. — ¿Me permite? Su Señoría sabe que sin industrias pesadas no pueden establecerse propiamente las otras. La energía eléctrica y la industria siderúrgica, son precisamente las que facilitan el desarrollo de las industrias pequeñas.

El señor GUZMAN (don Leonardo). — Me refiero a las industrias pesadas que no podemos buenamente sostener. Las otras naturalmente, como la siderúrgica, deben existir en el país y hacia ellas podemos dirigir nuestra mirada. Tenemos la madera, una gran industria que puede salvar el futuro económico de Chile.

Hoy leí en "El Diario Ilustrado" tan bien informados siempre un artículo sobre los riesgos que corre nuestro salitre riesgos que ya he señalado ante el H. Senado. Hay que reemplazar el salitre por las industrias plásticas y madereras. Tenemos bosques. Cuidémoslos y explotémoslos.

Hay en seguida que ir a la especialización de nuestra agricultura. Necesitamos producir leguminosas y frutas, obtenerlas de buena calidad siempre y de un mismo tipo, para tener clientes en el exterior y exportarlas no sólo a los países vecinos sino a Europa también. Y con lo que obtengamos de esa especialidad que nos brinda nuestro clima y nuestro suelo, compremos carne barata en el país vecino.

No levantemos barreras aduaneras para crear industrias artificiosas pues el contragolpe será inevitable: se cerrarán las aduanas extranjeras para nuestros productos y entonces nos perderemos y no podremos lograr nada para mejorarnos. No lo hagamos; la autarquía es inconveniente y crea odios.

En resumen, debemos preocuparnos de educar a las familias modestas. Y para ello debemos tomar como base de operación la Escuela y la Unidad Sanitaria, en trabajo coordinado y coordinador de los esfuerzos de todos los que tengan patriotismo y capacidad. Sin esta tendencia a la amalgamación de clases sociales y sin cultura homogénea, general nos exponemos a que cualquier día se produzca un grave trastorno, que no se debería a la prédica de este o de aquél, sino al desamparo e insuficiente educación de nuestras masas. No hemos abordado el fondo de estos problemas; nos hemos detenido en lo superficial. Y si una buena labor significan algunas leyes sociales que hemos dictado ella no es suficiente para salvar al país de las dificultades que se avecinan.

El señor GROVE (don Marmaduke) expresa que en ningún momento ha querido hacer una crítica adversa a la obra de saneamiento en que se encuentran empeñados en Chile y en el mundo entero, técnicos y capitales de la Fundación Rockefeller. No ha tenido el gusto de conocer personalmente al doctor Gandy, pero está bien informado de la fructífera obra que dirige en Chile.

Recuerda que él (el señor Grove) contribuyó a que viniera al país la Misión Kemmerer, que hiciera una labor tan acertada en relación con las finanzas nacionales y que dejó normas adecuadas para la defensa del valor de la moneda, normas que, desgraciadamente, se han olvidado en muchos casos.

Declara ser admirador de los norteamericanos especialmente, porque en sus frecuentes visitas a las salitreras y a las minas de cobre, ha podido observar la preocupación constante de las empresas por mantener un espléndido estado sanitario de las poblaciones y campamentos y por procurar a los obreros y empleados facilidades para alimentación, vivienda, educación y entretenimientos sanos. En sus palabras, que han merecido una alusión del señor Guzmán, no hubo ni podía haber reproche para la beneficiosa obra norteamericana de saneamiento, sino que había un reproche para el lamentable papel que corresponde a Chile en este caso: estar atenido puede decirse, a limosnas extranjeras para atender a sus propias necesidades; aceptar tranquilamente que sean técnicos extranjeros los que hagan notar las deplorables condiciones higiénicas de tal o cual pueblo o de un sector de la propia capital; que señalen el peligro que esas condiciones representan para la salud pública, y que los chilenos esperemos y aceptemos con complacencia que las obras requeridas se ejecuten a costa, en su mayor parte, de organismos de otros países. Considera que esto no habría ocurrido en otros tiempos de la vida nacional y que hay que tomarlo lisa y llanamente, como señal de decadencia.

ALUMNOS DE LA ESCUELA DE OFICIALES DE LA MARINA MERCANTE RECIBEN HOY SUS PREMIOS

CON ESTE MOTIVO HABRA UNA SIGNIFICATIVA CEREMONIA A BORDO DE LA CORBETA "BAQUEDANO".— INVITADAS LAS AUTORIDADES

La Escuela para Oficiales de la Marina Mercante Nacional, que funciona a bordo de la corbeta "Baquedano", repartirá hoy a las 10 horas los premios de estímulo a los alumnos que más se han distinguido en sus estudios en ese plantel, durante el presente año.

A esta ceremonia, que promete alcanzar extraordinarios caracteres, concurrirán especialmente invitadas las autoridades y familias de los educandos.

Terminado el acto, la dirección y profesorado del establecimiento ofrecerá un cocktail en honor de los asistentes.

LISTA DE ALUMNOS PREMIADOS

3.er Año Pilotos:

Premio Ramos Profesionales A, aspirante señor Guillermo Santana A.

Premio Ramos Profesionales B, aspirante señor Guillermo Santana A.

Premio Ramos Humanísticos, aspirante señor Guillermo Santana A.

Premio Ramos de Matemáticas, aspirante señor Guillermo Santana A.

Premio General del Curso, aspirante señor Guillermo Santana A.

Premio General por los tres años de Escuela, aspirante señor Guillermo Santana A.

2.o Año Pilotos:

Premio Profesionales A, aspirante señor Oscar Freres R.

Premio Profesionales B, aspirante señor Oscar Freres R.

Premio Ramos Humanísticos, aspirante señor Tomás Tramón Ilerola.

Premio de Matemáticas, aspirante señor Antonio Jabat y Alonso.

Premio General del Curso, aspirante señor Antonio Jabat y Alonso.

Curso Ingenieros:

Premio Ramos Profesionales, aspirante señor Milton Pizarro.

Premio Humanísticos, aspirante señor Ernesto Eskuche Decker.

Premio General del Curso, aspirante señor Ernesto Eskuche Decker.

Premios especiales:

1. — Premio "Barra-Marcos", un sextante donado por el Centro de Ex Alumnos de la Escuela Náutica de Pilotines y Sindicato Nautilus, al alumno que se ha distinguido en aprovechamiento conducto durante la permanencia en la escuela: aspirante señor Guillermo Santana Ampuero.

2. — Premio Asociación Nautica de Chile, consistente en la suma de $ 500 para el alumno que haya demostrado más entusiasmo en el deporte a la vela: aspirante señor José P. Romeu Turpeta.

3. — Premio Asociación Nautica de Chile, consistente en la suma de $ 500 para el alumno que se distinga en el ramo de combustión interna: aspirante a ingeniero señor Milton Pizarro.

4. — Premio Liga Marítima — $ 1.000 — para el alumno que entre sus compañeros, sea elegido como "El Mejor Compañero": aspirante señor Pablo Labisch Espinoza.

5. — Premio Teniente Gallardo, consistente en una artística lámpara para escritorio, para el alumno que se haya distinguido en el ramo de artillería: aspirante señor Luis Delaporte Ponce.

6. — Premio Asociación Nacional de Armadores, consistente en artículos meteorológicos: termómetro, barómetro y ciclómetro, para el alumno que haya demostrado más entusiasmo en trabajos prácticos marineros: aspirante señor Fernando García Pacheco.

LA CIUDAD DE QUILLOTA CORRE PELIGRO DE QUEDAR SIN RADIO

INSOLITA ACTITUD DE LA MUNICIPALIDAD

En más de una ocasión las columnas del diario han estado al servicio de los intereses de Quillota. Hoy debemos salir una vez más en su defensa.

Hagamos un poco de historia, hace tres años justamente que en este mes de diciembre se inauguraba la potente Radio Emisora C.B. 113. La labor que ha desarrollado esta radio ha sido reconocida por todos los sectores de la región. La vida misma de Radio Chacabuco se debe a la comprensión que hasta hoy han tenido para con su labor cultural los vecinos, el comercio y las autoridades.

Pero hoy, no sabemos por qué motivos, la I. Municipalidad de Quillota, ha privado a Radio Chacabuco de la subvención que le otorgaba, y aún más le exige el pago de arriendo del local donde está instalada la planta emisora y del sitio donde se hallan ubicados los mástiles de C.B. 113, deuda que era anualmente condonada, por creer y estimar necesario, para su mejor desenvolvimiento. Aún más, se ha llegado hasta usar de la fuerza pública para exigir este pago, que como decimos era tradicionalmente liberado. En fin, se ha procedido con la imprudencia, que se han usado métodos que estaban buenos para Municipios rurales, para Municipalidades de última clase.

Como es lógico esta actitud desmedida, injusta y hasta poco decente, ha traído la reacción de todos aquellos sectores que ven en Radio Chacabuco de Quillota una obra de progreso, a una empresa que merece ayuda, para el bien y la prosperidad de toda una zona, rica y culta.

En estas consideraciones todo cuanto de importancia tiene Quillota y sus ciudades vecinas, ya sea en autoridades, instituciones y vecinos han elevado a la I. Municipalidad de Quillota una solicitud pidiendo la reconsideración de las medidas adoptadas contra C.B. 113.

Esperamos que la I. Municipalidad de Quillota sabrá en cumplimiento a sus deberes y obligaciones acoger favorablemente esta solicitud y de que Quillota seguirá contando con la presencia y actividad de su radioestación, que es orgullo para Quillota.

Tendremos al tanto de todos los detalles que este bullado asunto nos vaya proporcionando, para señalar ante la opinión pública a los que hayan atentado contra la cultura de esta región, como también a los que con valentía y sin componendas hayan sabido defender los legítimos y verdaderos intereses de Quillota.

VAPOR "CASTILLA" ENTRO AL DIQUE

El vapor "Castilla", de los registros de la firma Martínez Pereira, entró ayer al dique, con el fin de someterse a reparaciones, y además limpiar sus fondos.

MOVIMIENTO DE VAPORES

PROXIMAS LLEGADAS

CANELOS, del Perú.
LIRQUEN, de puertos peruanos.
LONTUE, de Iquique.
MONTEMAR, de Lota.
ALEJANDRO, de Coquimbo.
ALBERTO HAVERBECK, del Perú.
ALFONSO, de Coquimbo.
ANGELITA, de Coquimbo.
VILLARRICA, de Punta Arenas.
JUNIN, de Arica.
ALONDRA, de Arica.
FRESIA, de Guayaquil.
AYSEN, de Guayaquil.

PROXIMAS SALIDAS

LONTUE, para Iquique.
APOLO, para Arica.
ANTOFAGASTA, para Río de Janeiro.
CANELOS, para Corral.
ARICA, para Buenos Aires.
ANGELITA, para Coquimbo.
JUNIN, para Arica.
ALBERTO HAVERBECK, para Antofagasta.

ESPECTACULOS PARA HOY

VALPARAISO. — Matinée vermouth: Siete mujeres. Noche: Beneficio del personal.

COLON.— Matinée, vermouth y noche: Sangre y marfil.

REAL.— Matinée, vermouth y noche: Doña Bárbara.

VICTORIA.— Matinée, vermouth y noche: Debutantes en sociedad.

IMPERIO. — Matinée, vermouth y noche: La virgen morena.

VELARDE. — Matinée, vermouth y noche: Julia, la imposible.

RICOLI (Continuado). — Cantinera del batallón.

CONDEL (Continuado). — Cabalgata del amor y Asombro del siglo.

REX (Viña). — Matinée, vermouth y noche: Yo la maté.

RIALTO (Viña). — Matinée, vermouth y noche: Bajo un cielo de gloria.

OLIMPO (Viña). — Matinée, vermouth y noche: La leyenda de un beso.

MUNICIPAL (Viña). — Matinée, vermouth y noche: El hijo de la furia.

ENTREGA DE DIPLOMAS SE EFECTUA HOY EN LA UNIVERSIDAD CATOLICA

NOMINA DE LOS AGRACIADOS

En el Salón de actos de la Universidad Católica, se efectuará hoy, a las 18.30 horas la entrega de sus diplomas a los profesionales que han dado término a sus estudios en las diversas facultades de ese plantel educacional.

A esta ceremonia se invita a los familiares de los alumnos agraciados y a los amigos del plantel.

LOS AGRACIADOS

Damos a continuación la nómina completa de los agraciados:

Ingenieros químicos: señores Alberto Eggeling Potts y Carlos Moukarzel.

Arquitecto, señor Enrique Cueto Sabrozo.

Contadores comerciales: señores Renato Aguilera González, José Casanova Aballe, Enrique Collver Watson, Orlando Johnson Godoy, Fernando León Biberona, Santiago Loayza Warner, Carlos Maier Mac-Hale, Simón Grimblatt E., chinewsky, Osvaldo Ibarra Silva, Carlos Vallejos Vera y Rodolfo Wesp Neumann.

Además de estos alumnos, recibirán también su título profesional los recién egresados del Instituto Técnico Industrial y los alumnos de la Facultad de Comercio que hace poco rindieron el examen de bachillerato en comercio:

Mecánico industrial, señor Carlos Alvadis Meléndez.

Electricista industrial: señores Fernando Fuenzalida Peña, Raúl Ramírez Ibarra y Dios Dado Zúñiga Liñandaria.

Técnico en radiotelefonía, señores Alberto Caldera Vásquez y señora Carmen de Toro Peláez.

Bachilleres en comercio: señor Juan Benítez Van Buren, señoritas María Maluenda Arenas y María Mulica Casajuana.

COMPAÑIA CHILENA DE NAVEGACION INTEROCEANICA

SERVICIOS

CABOTAJE: Arica-Punta Arenas

EXTERIOR: Argentina, Uruguay, Brasil y Perú

Mantiene servicios regulares para el transporte de carga y pasajeros entre los pueblos de CHILE, PERU, ARGENTINA, URUGUAY y BRASIL, con los vapores:

"Arica", "Angol", "Arauco", "Antofagasta", "Punta Arenas", "Avilés", "Magallanes"

AGENTES PARA LA COSTA DEL PACIFICO DE LA JOHNSON LINE

Para mayores informes, dirigirse a los Armadores:

VALPARAISO
Almirante Señoret 47.
Teléfono 7721
Casilla 1410

SANTIAGO
Agustinas 1118
Teléfono 84523
Casilla 4246

Regalos PASCUA y AÑO NUEVO

OFERTAS EXTRAORDINARIAS!!

GALLETAS - TOSTADAS
PAN DE PASCUA
BRUNO

Mejor calidad ninguno.

FABRICA:
GARCIA REYES 9
TELEFONO 91307

INICIA SU NUEVO SISTEMA DE VENTA
Fca. de Muebles "Las DELICIAS"
COMEDORES — DORMITORIOS — LIVINGS
MODERNOS Y NORMANDOS

20 MESES PLAZO

PRECIOS DE FABRICA QUE SATISFACEN SU PRESUPUESTO

1625 · Av. B. O'HIGGINS · 1625

CALZADO RUDLOFF
LIQUIDA
HUERFANOS 1032
SANTIAGO

FELICES FIESTAS
CON LICORES DON JAIME

NO DEBEN FALTAR EN NINGUN HOGAR
EXIJALOS EN ALMACENES Y BOTILLERIAS
POR MAYOR A:
FABRICA MEIROVICH — MAPOCHO 2710
FONO 91514

ELIJA OPORTUNAMENTE
SU REGALO DE PASCUA
¡¡2.000 camisas y 1.000 corbatas, en modelos últimos seleccionados!!
ANTES DE COMPRAR VEA VITRINAS Y CONOZCA NUESTROS PRECIOS

Camisas Angel
LA MEJOR CALIDAD
·MERCED 761·
UNA CUADRA DE PLAZA DE ARMAS

PARA PASCUA Y AÑO NUEVO

"LA FLORIDA"
OFRECE
hermosos y prácticos regalos:
Lindas Batas de Levantarse,
acolchadas en rico crep satán.
Mañanitas — Trajes de Baño
variados modelos.
Medias seda natural, importadas y nacionales y hermosos juegos de ropa interior de seda chisela, carteras, etc. — Casa especialista en artículos finos para regalos. — Gran surtido de pañuelos y guantes

La Florida

Peleteria **BRUXELLAS**

Ofrece el regalo práctico de Pascua y Año Nuevo:

PALETOCITOS
de zorros plateados desde $ 6,000; de zorros azules, Linx y zorros blancos, teñidos, desde $ 6,500.

FACILIDADES DE PAGO

MERCED 691
Telf. 33415

ILUMINE SU NEGOCIO
con
LUZ FLUORESCENTE
MAS LUZ - MAYOR ECONOMIA
EQUIPOS LAMPARAS

MATERIALES, TUBOS LUZ DIA, 40 WATTS Y EN TODOS LOS TIPOS.

PARA LA PASCUA ILUMINE SUS VIDRIERAS CON TUBOS DE COLORES DE LUZ FLUORESCENTE.

Consulte nuevos precios, antes de comprar, a:

J. BRONZEL R.
HUERFANOS 656 — TELEFONO 31750

UN REGALO PRACTICO

Encontrará en la
Fábrica de Mamelucos
Guardapolvos, Jardineras, Pantalones y Blusas.

Ventas por mayor y menor:
BANDERA 766
TELEFONO 65649
SOCIEDAD SAFFIE HNOS.

BOTILLERIA CHILE

Anis	$ 26.—	CHAMPAGNE:	
Anisete	26.—	Moscato	28.—
Cacao	26.—	Demi Sec.	30.—
Cognac	18.—	Brut	32.—
Jarabes	13.—	Cajones surtidos	190.—
Menta	29.—	Aguardiente Sta. Rita, botella sin envase, especial para frutas y ponches	17.—
Pisco pastilla	16.—		
Oporto	14.—		
Vermouth corriente	$ 16.—		

PARA MEJOR ATENCION DE NUESTRA DISTINGUIDA CLIENTELA, MANTENDREMOS ABIERTO LOS DIAS SABADOS Y FESTIVOS.

ESMERADA ATENCION A DOMICILIO.

PUENTE 660 FONO 86218

LAMPARAS - GLOBOS - APLIQUES
ELECTRICIDAD EN GENERAL
J. MARCEL
SAN PABLO 1143
FONO 83724 -:- CASILLA 398

FUEGOS ARTIFICIALES

J. VARGAS C.

De novedad ofrece Fábrica "COMETA"
EL MAS COMPLETO SURTIDO

COHETE CHINO DE FABRICACION CHILENA
De fuerte detonación, N.o 1, para 6 x $ 1 . . . . $ 120.— mil
De fuerte detonación, N.o 2, para 3 x $ 1 . . . . $ 200.— mil

OFICINA DE ORDENES: MARINA DE GAETE 942 FONO 51983
JOSE VARGAS CONSTANCIO CASILLA 2, SAN MIGUEL

FABRICA "COMETA" SANTA FE 1319.— COMUNA SAN MIGUEL
POR STA. ROSA: PARADERO STA. FE . MICROS: SAN FRANCISCO-OVALLE.

DEL FABRICANTE AL CONSUMIDOR
GUERRA A LOS INTERMEDIARIOS

Por razones de higiene y de economía,

NO COMPRAR PAN A LOS INTERMEDIARIOS

Compre su pan directamente en los mesones de las panaderías, en las sucursales de las mismas o en los vehículos de reparto.

UNION DE FABRICANTES DE PAN DE SANTIAGO

CORDIAL SALUDO DE PASCUA Y AÑO NUEVO

CAMBIARON MR. STETTINIUS Y EL CANCILLER

El Canciller recibió ayer el siguiente cablegrama:

"Excelentísimo señor don Joaquín Fernández F., Ministro de Relaciones Exteriores de Chile.—Santiago.

En esta Navidad envío a Vuestra Excelencia mi más cordial congratulación y mis mejores deseos para el año que viene.

(Firmado).—**Edward R. Stettinius Jr.**, Secretario del Departamento de Estado de los Estados Unidos."

El señor Fernández contestó en los siguientes términos:

"Excelentísimo señor Edward R. Stettinius Jr. Secretario del Departamento de Estado.—Washington, D. C..

Retribuyo cordialmente el amable mensaje de Navidad y Año Nuevo que Vuestra Excelencia me envía y formulo sinceros votos por que 1945 traiga a ese gran pueblo la victoria que ardientemente anhelamos.

(Fdo.). —**Joaquín Fernández F.**, Ministro de Relaciones Exteriores de Chile."

EJERCICIO DE EVACUACION DE LOS HABITANTES DE UN SECTOR DE LA CAPITAL HIZO AYER LA DEFENSA CIVIL

ASISTIERON A ESTE ACTO LOS MINISTROS DEL INTERIOR Y DE DEFENSA

COOPERARON EL CUERPO DE CARABINEROS, LOS BOMBEROS Y LA CRUZ ROJA

HUBO ESCENAS DE GRAN REALISMO

Como estaba anunciado, ayer a las 19 horas, se efectuó el ejercicio de evacuación de los habitantes del sector obrero de la Fábrica Yarur, organizado por la Defensa Civil, como una demostración de eficiencia de fin de año. Para tal efecto se hizo un simulacro de incendio de una fábrica de explosivos que amenazaba todo este barrio.

Asistieron a este acto, el Ministro del Interior, don Alfonso Quintana Burgos; el Ministro de Defensa Nacional, general don Arnaldo Carrasco; el Intendente de la provincia, don Washington Bannen; el Alcalde de Santiago, don Galvarino Gallardo Nieto; el Director de la Defensa Civil don Raúl Aldunate Phillips y diversas otras autoridades.

Para realizar este espectacular ejercicio la Defensa Civil contó con la cooperación del Cuerpo de Carabineros; de las diferentes Compañías de Bomberos y de la Cruz Roja. La ejecución de este simulacro dió motivo a escenas de palpitante realidad, en las que se vió la eficiencia de todos estos servicios.

En el momento oportuno se dió la señal de alarma, procediendo los miembros de la Defensa Civil, a efectuar la evacuación del sector amagado, ejercicio que se realizó con toda perfección, con la eficaz cooperación de las otras instituciones. Llamó la atención el servicio de emergencia, el traslado de los heridos y atención médica, servicio de vital importancia, para casos como el que se desarrollaba.

Los bomberos realizaron una magnífica presentación de eficiencia al atacar el fuego y dominarlo; como, asimismo, los jefes de la Defensa Civil, al impartir las órdenes de evacuación, hacer los traslados de los grupos de habitantes del sector y resolver por completo la situación de emergencia que se presentaba.

Hubo escenas de gran realismo, que impresionaron a los asistentes, tanto por el ambiente de nerviosidad espectacular que se presentaba, como por la forma de mantener el orden, a fin de realizar la evacuación de los habitantes del sector amagado sin que se produjeran confusiones de gravedad.

El Cuerpo de Carabineros mantuvo un servicio constante a fin de regular el tránsito en todo el barrio en que se efectuó este espectacular ejercicio de la Defensa Civil.

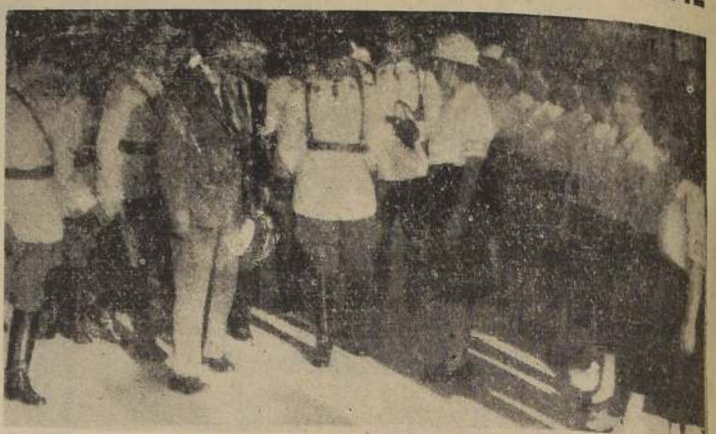

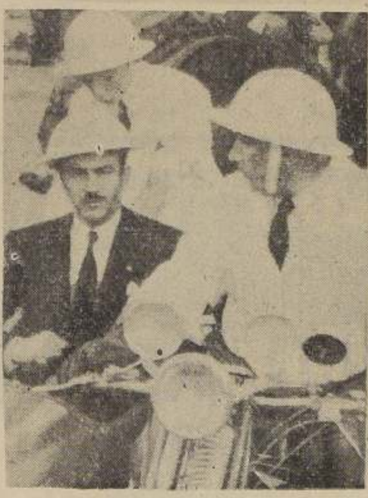

Impresiones tomadas por nuestros fotógrafos durante el simulacro de evacuación, efectuado ayer

INTERESANTE FUE LA CONFERENCIA QUE DICTO AYER CARLOTA ANDREE

NUMEROSO PUBLICO SE DIO CITA EN EL SALON DE CONFERENCIAS DE LA UNIV. DE CHILE

Carlota Andrée, dando lectura a su conferencia. — Abajo: Parte de la concurrencia

Ante una numerosa y selecta concurrencia se efectuó ayer en la Universidad de Chile la conferencia de la conocida escritora Carlota Andrée.

La conferenciante, que es Gerente de la Distribuidora de las Industrias Caseras y a cuyo esfuerzo y constancia se debe la creación de este organismo, analizó en una bien documentada exposición el alcance obtenido en el desarrollo del fomento y estímulo al trabajo con fines industriales dentro del hogar.

Trató Carlota Andrée a grandes rasgos la trascendencia social de esta obra y sus proyecciones económicas para el futuro y dió a conocer con claridad y sin reticencias los tropiezos que ha tenido que salvar esta organización, que es única en América y orgullo de nuestro país.

Apuntó lo que es necesario hacer para intensificar lo que ya está en marcha y la cooperación que es necesaria para alcanzar el éxito definitivo en esta obra que está fomentando el trabajo en miles de hogares chilenos.

Carlota Andrée al terminar su disertación fué objeto de afectuosas demostraciones de adhesión y simpatía.

EXCMO. SEÑOR RIOS PARTIRA HOY A VIÑA

Esta tarde se dirigirá en automóvil a Viña del Mar, el Presidente de la República, Excmo. señor Juan Antonio Ríos, acompañado por su Edecán Militar, Comandante don Ernesto Wurth Rojas.

El Primer Mandatario asistirá a las ceremonias de entregas de premios a los mejores alumnos de la Escuela Naval y de la Universidad Técnica Santa María.

Esta Navidad el Excmo. señor Ríos la pasará en el Palacio Presidencial de Viña Mar, acompañado por los miembros de su familia.

Su regreso a la capital se anuncia para el martes próximo.

SE PUEDE ENVIAR DINERO A FRANCIA

La Legación de Francia nos comunica lo siguiente:

"Actualmente es posible enviar a Francia limitadas cantidades de dinero destinadas a ayudar a las familias de personas que residen en Chile.

"Los interesados en estas remesas podrán dirigirse al National City Bank of New-York, Sección de Cambios, Bandera 237, cuya entidad bancaria se encargará de realizar las gestiones necesarias ante la Comisión de Cambios y de asegurar el pago, en Francia, de las cantidades autorizadas.

"La transferencia de fondos será efectuada al cambio de 30.90 pesos chilenos por un dólar. La cantidad en dólares resultante será abonada a los interesados al cambio de 50 francos por dólar.

"Los gastos de comisión del Banco y de transferencia telegráfica serán cargados aparte".

REINA DE LOS JUEGOS FLORALES DEL BARRIO AV. MATTA-PORTUGAL

Señorita Eliana Briceño elegida Reina de los Fuegos Florales Avenida Matta Portugal. Esta fiesta que alcanza todos los años gran éxito tiene por objeto reunir fondos para la Pascua de los niños pobres de ese populoso sector de al capital.

A $ 6.20 SE VENDERA KILO DE PLATANOS

Ayer fué cursado por el Comisariato un decreto fijando el precio de los plátanos al detalle. En su parte pertinente dice lo que sigue:

"1.o—Fíjase, a contar desde esta fecha y hasta nueva resolución, en $ 6.20 el precio para el kilogramo de plátanos de primera clase, al detalle, o sea al público consumidor, en Santiago y comunas circunvecinas.

2.o—El presente Decreto constituye una orden emanada del Comisariato y su desobedecimiento será sancionado con la clausura del o los establecimientos infractores".

MENSAJE SOBRE GRATIFICACION A EE. PUBLICOS IRA HOY AL CONGRESO

EL COMITE ECONOMICO DE MINISTROS CONTINUO AYER ESTUDIANDO PLANTAS DEL PERSONAL DE LA ADMINISTRACION PUBLICA

El Comité Económico de Ministros se reunió en la mañana de ayer bajo la presidencia del Ministro de Hacienda, don Santiago Labarca, para continuar el estudio del reajuste de las plantas del personal civil de la Administración Pública.

Fueron consideradas nuevas modificaciones a la planta del Ministerio de Agricultura, de la Dirección de Servicios Eléctricos y se entró a considerar la situación del personal de Correos y Telégrafos.

MENSAJE SOBRE GRATIFICACION

En la tarde de ayer el Ministro señor Labarca firmó el mensaje por el cual se consulta una gratificación para los empleados públicos de un 5 o|o del sueldo anual con un mínimo de mil pesos.

Este mensaje será enviado en el día de hoy al Congreso con el carácter de urgente.

OFICIO DEL MINISTRO DEL INTERIOR

El Ministro del Interior don Alfonso Quintana Burgos, envió ayer la siguiente comunicación al Director General de Correos y Telégrafos:

"Acuso recibo de su oficio N.o 1549, de fecha de ayer, por el que envía a la consideración de este Ministerio una solicitud presentada por un grupo de empleados de Correos y Telégrafos, en la que dan a conocer las condiciones en que se desarrolla su trabajo y la petición de que se les otorgue una gratificación equivalente al 20 por ciento del sueldo anual, comprendiendo los sueldos inferiores a 30.000 y de 10 por ciento para los sueldos superiores incluyendo en este beneficio a todo el personal de Correos y Telégrafos.

Sobre el particular, sírvase Ud., hacer saber al personal de su dependencia que, en el curso de la presente semana, el señor Ministro de Hacienda dará término a los estudios que realiza por en cargo de S. E. el Presidente de la República, respecto de los siguientes puntos:

a) Mejoramiento de los sueldos del personal de los servicios cuyas remuneraciones no guardan relación con otras reparticiones de la Administración Pública; y

b) Otorgamiento, desde luego, de una gratificación para todo el personal de empleados públicos, como una manera de resolver el problema en forma provisoria, ya que para llevar a la práctica la resolución contenida en la letra anterior, se deben cumplir con las tramitaciones legales correspondientes, que no permitirían su cumplimiento inmediato.

Debo agregar a Ud. que la solicitud que motiva este oficio ha sido enviada en original, al señor Ministro de Hacienda, para que la considere en el estudio a que me he referido".

VAPOR DE LUJO A BUENOS AIRES

"Río Jachal"

(EX "CAMPANA")

Salida de Valparaíso: 27 de Diciembre 1944.

Pormenores:

KENRICK & CIA.

SANTIAGO: Agustinas 1136 — Teléfono 87413.
VALPARAISO: Blanco 737 — Teléfonos 7257-7637.

Agentes Generales para Chile de la FLOTA MERCANTE DEL ESTADO - Argentina.

AUMENTO DE TRENES CON MOTIVO DE LA FESTIVIDAD DE PASCUA

Para atender el mayor número de pasajeros con motivo de las festividades de Pascua, se ha dispuesto el siguiente SERVICIO EXTRAORDINARIO DE TRENES:

VIERNES 22 DE DICIEMBRE

MAPOCHO A PUERTO Tren N.o		Sale	Llega	PUERTO A MAPOCHO Tren N.o		Sale	Llega
4	Expreso (Comedor)	11.45	15.05	3	Expreso (Com.)	11.45	15.05
8	Ordinario	13.40	18.28	7	Ordinario	13.30	18.20
6-A	Expreso Auxiliar	17.10	20.56	5-A	Expreso	17.10	20.44
6	Expreso (Pullman)	17.30	21.10	5	Expreso (Pullman)	17.30	21.09
12	Ordinario (Com.)	19.40	23.55	11	Ordinario (Com.)	19.45	23.50

SABADO 23 DE DICIEMBRE

2-A	Expreso Auxiliar	7.30	10.52	1	Expreso (Pullman)	7.45	11.05
2	Expreso	7.45	11.05	9	Ordinario	8.00	12.50
10	Ordinario	8.15	13.04	3	Exp. (Comedor)	11.45	15.05
4	Expreso (Comedor)	11.45	15.05	57	Ordinario Aux.	13.10	18.00
4-A	Exp. Aux. (Comedor)	12.00	15.20	7	Ordinario	13.30	18.20
58	Ordinario Aux.	13.20	18.08	5-A	Expreso Aux.	17.10	20.44
8	Ordinario	13.40	18.28	5	Expreso	17.30	21.09
6-A	Expreso Auxiliar	17.10	20.56	11	Ordinario (Com.)	19.45	23.50
6	Expreso (Pullman)	17.30	21.10				
12-A	Ord. Aux. (Comedor)	19.20	23.35				
12	Ordinario (Comedor)	19.40	23.55				

DOMINGO 24 DE DICIEMBRE

72	Excursionista	7.00	10.48	1	Expreso	7.45	11.05
2-A	Expreso Aux.	7.30	10.52	9	Ordinario	8.00	12.50
2	Expreso	7.45	11.05	3	Exp. (Comedor)	11.45	15.05
10	Ordinario	8.15	13.04	7	Ordinario	13.30	18.20
4	Expreso (Comedor)	11.45	15.05	5	Expreso	17.30	21.09
8	Ordinario	13.40	18.28	55	Expreso (Comed.)	20.00	23.52
12	Ordinario (Com.)	19.40	23.55	71	Excursionista	20.45	0.44
60	Expreso Auxiliar	21.55	1.49				

PAPUDO

Diariamente hay combinación a Papudo, saliendo de Mapocho a las 7.45 horas y de Puerto a las 8 horas.

De regreso sale de Papudo los Lunes, Miércoles Jueves Sábados y Domingos a las 17.45 horas y los Martes y Viernes a las 15.45 horas, con combinación a Santiago y Valparaíso.

RAMAL CARTAGENA

SABADO 23 DE DICIEMBRE

ALAMEDA A CARTAGENA Tren N.o		Sale	Llega	Tren N.o		Sale	Llega
23	Ordinario	8.30	11.35	26	Ordinario	8.00	11.14
25-A	Ordinario Aux.	17.20	20.25	24	Ordinario	17.30	20.40
25	Ordinario	17.35	20.40				

DOMINGO 24 DE DICIEMBRE

33	Ordin. a Cartagena	8.30		32	Ordinario	17.10	20.08
29	Ordin. a Cartagena	9.00		30	Ordinario	17.30	20.25
				43	Ordinario de Melipilla		20.45

ALAMEDA AL SUR Y VICEVERSA

SABADO 23.— Se hará el servicio con los trenes de carrera fija aumentando el número de coches en lo que sea posible.

DOMINGO 24.— Tren N.o 17 Ordinario auxiliar a las 8.00 horas hasta San Fernando. Tren N.o 18 ordinario auxiliar a las 19.20 horas de San Fernando a Alameda.

Para evitar aglomeraciones en las boleterías, se ruega al público adquirir sus pasajes con anticipación — Asimismo se recomienda utilizar de preferencia los trenes que se indican como "auxiliares" a fin de evitar exceso de pasajeros en los trenes de carrera ordinaria.

FERROCARRILES DEL ESTADO

FALLECIO PINTOR PEDRO ORREGO

En la tarde de ayer dejó de existir en esta capital el artista pintor señor Pedro Orrego Sepúlveda, víctima de una enfermedad que le tenía postrado desde hacía algunos meses.

Orrego alcanzó una destacada figuración en el campo del arte. Comenzó a desarrollar sus naturales cualidades pictóricas en la ciudad de Chillán, siendo alumno de la Escuela Normal. Luego fué uno de los más aventajados discípulos de don Carlos Dorlhiac y más tarde le tuvo en sus aulas la Escuela de Bellas Artes de Santiago y el entonces llamado Instituto de Educación Física, en el curso de dibujo.

Triunfó en ambos planteles. En uno de los Salones Anuales de Bellas Artes obtuvo medalla de oro y otras recompensas en certámenes particulares por sus cuadros de costumbres araucanas y escenas populares que eran su especialidad. Hasta hace poco desempeñó las clases de dibujo en el Instituto Comercial de esta capital.

Sus funerales se efectuarán hoy, partiendo el cortejo desde su casa habitación, Avenida Juan Egaña 23, Los Guindos.

Baterías HART

CON SERVICIO GRATUITO PERMANENTE

Avda. B. O'Higgins 2162

Bno. ABDON CIFUENTES frente Teatro Carrera FONO 82299

EMPLEADOS CIVILES DEL ESTADO SE CONCENTRARON EN P. CONSTITUCION

PARA TRATAR SOBRE SU SITUACION ECONOMICA

Se efectuó ayer el comicio organizado por el Comando Unico de los Empleados Civiles del Estado, para su defensa económica.

A las 6.30 de la tarde se reunieron en la Plaza Vicuña Mackenna las organizaciones e instituciones sociales, para iniciar el desfile por la Avenida O'Higgins en dirección a la Plaza de la Constitución.

Los manifestantes enarbolaban letreros con motes alusivos a su campaña.

La columna se concentró frente al monumento de Portales, en la Plaza de la Constitución, donde hicieron uso de la palabra varios oradores.

Abrió el acto don Alejandro Ríos Valdivia y a continuación hicieron uso de la palabra los siguientes oradores: Señora María Marchant, a nombre de las instituciones femeninas; Diputado don Bernardo Ibáñez, Secretario General de la C. T. CH.; Jorge Blest a nombre de la CONEP; y don Clotario Blest.

Todos los oradores se refirieron al problema de la carestía de las subsistencias y señalaron que él afecta hondamente a la situación económica de los empleados civiles de Estado y de todos en general.

Asistieron a la concentración delegaciones de Valparaíso, Colchagua, Nancagua, San Fernando, San Antonio, Melipilla y diversas localidades de la provincia.

Terminado el comicio, el Comité directivo hizo entrega en la Moneda de las conclusiones.

HOY SE CLAUSURARAN 10 CARNICERIAS

Funcionarios del Comisariato Departamental notificaron ayer a varios dueños de carnicerías, que hoy serán clausurados sus establecimientos por infracciones cometidas en los precios oficiales fijados por ese organismo. Los afectados por esa medida son los siguientes: Juan Rodríguez, Santo Domingo N.o 3094; José Lay Loo, Sargento Aldea N.o 3701; Ervasio Ottone Girolo, Teatinos N.o 411; Pedro Casaubon Peirano, Avenida Portugal N.o 496; Radesic y Luksic, Compañía N.o 1499; Antonio Chau, Avenida Brasil N.o 601; Alfonso Ma Chichoy San Pablo N.o 1695, y Santiago Van Ting, General Mackenna N.o 1692.

Las clausuras serán indefinidas.

SANCIONES CONTRA VARIAS PANADERIAS

Hemos sido informados que se procederá con energía contra los industriales panaderos que cometan infracciones en el precio, peso y calidad del pan.

Durante el día de ayer, funcionarios del Comisariato Departamental pasaron más de 20 partes. La sanción que se aplicará llegará a la clausura de los establecimientos, para lo cual se considerarán debidamente las reincidencias que se hayan cometido al respecto.

Las medidas mencionadas se harán efectivas el martes próximo notificándose previamente a los dueños de panaderías de la sanción a que se han hecho acreedores.

CONCENTRACION DE LOS MAESTROS DEL I SECTOR ESCOLAR DE SANTIAGO

Con éxito se inició ayer la concentración pedagógica del 1.er Sector Escolar de Santiago.

El acto se efectuó en el Grupo Escolar de la Escuela de Hombres N.o 16 de esta capital presidido por el Inspector Escolar señor Oscar Medina.

Poco antes de tratarse los problemas pedagógicos de la enseñanza hubo un breve programa artístico y cultural en el cual participaron los propios maestros concentrados.

Mañana tendrá lugar la clausura de esta concentración pedagógica con asistencia de las autoridades educacionales.

TRES DETENIDOS POR ESTAFA FRUSTRADA

Hemos recibido una carta de la Caja de Empleados Particulares, en la cual se aclaran algunos aspectos de la estafa de que dimos cuenta en nuestra edición anterior.

Los principales acápites de dicha comunicación son los siguientes:

"Lo que en realidad ha ocurrido es que un portero de la institución, en conocimiento de que un ex imponente extranjero había fallecido hace algunos meses sin dejar parientes en Chile, se impuso de la cuantía de los fondos de retiro que le correspondía y con ayuda de otro portero confeccionó una solicitud y falsificó la firma del imponente, la que fué cursada, girándose el cheque respectivo, que no alcanzó a ser pagado.

Por ese mismo asunto, que fué de inmediato puesto en conocimiento de la policía por el Gerente de Santiago, don Raúl Jara Barros, está detenido, además de los dos porteros de la Caja, un empleado de la firma a que perteneció el ex imponente, quien, según los antecedentes que obran en nuestro poder, habría facilitado a uno de los porteros detenidos el carnet del imponente fallecido y un papel en blanco con el membrete de su empleador.

En consecuencia, señor Director, en la Caja de Previsión de EE. PP., no se ha descubierto ningún desfalco, sino que los porteros mencionados habrían incurrido en los delitos de falsificación de documentos y estafa frustrada.

Finalmente, me es grato manifestar al señor Director, que en este hecho no aparece comprometido ningún funcionario administrativo de la Caja, como lo asevera la información que motiva esta aclaración."

RENUNCIO EL MINISTRO DE CHILE EN TURQUIA

Se nos informa que ha presentado la renuncia de su cargo el Ministro de Chile en Turquía señor Héctor Briones Luco, quien acaba de regresar al país.

En los círculos oficiales no se confirmó ni desmintió esta noticia.

IN MEMORIAM

Con motivo de su día onomástico, mañana 23, se oficiará una misa por el descanso del alma de nuestro querido deudo señora

VICTORIA ROSALES de MAUFREDINI

en la Parroquia del Sagrado Corazón (Av. B. O'Higgins N.o 2137), a las 9 P. M.

La familia

DEFUNCION

Ha dejado de existir en Los Andes nuestra querida madre y abuelita señora

CLOTILDE ESCOBAR vda. de SEGURA

Sus restos serán trasladados el Sábado para ser sepultados en el Cementerio General de Santiago. El cortejo partirá a las 11.30 horas desde Lo Negrete (paradero de góndolas)

La familia

DEFUNCION

Ha dejado de existir nuestra querida esposa y madre señora

FADDIE DGEMIN de SUNNAH

Sus funerales se efectuarán mañana Sábado, en el Cementerio Católico, después de una misa que se oficiará por el descanso de su alma en la Iglesia Ortodoxa San Jorge, calle Santa Filomena N.o 372, a las 10.30 A. M.

Isaac Sunnah y familia

Pinte con Aceite de Linaza "CORONA"
Es un Producto "INDUS"

CON UN MAGNIFICO ACTO ARTISTICO CULTURAL PUSO TERMINO AL AÑO ESCOLAR EL LICEO DE NIÑAS N.º 6

ASISTIO UNA NUMEROSISIMA CONCURRENCIA.—AMANDA LABARCA EXPUSO LAS FINALIDADES DEL CENTRO DE MADRES Y PROFESORAS.—LA DIRECTORA, SRTA. ARINDA CARVAJAL BRIONES, HIZO UNA INTERESANTE RESEÑA DE LA LABOR DEL COLEGIO DURATE EL PERIODO DE CLASES QUE TERMINA

Arriba: durante la entrega de recompensas a las mejores alumnas. — La Directora, rodeada de las mejores compañeras. — Abajo: Un aspecto general del acto de ayer

Con un magnífico acto artístico cultural puso ayer término a sus labores del año el Liceo de Niñas N.o 6 prestigioso establecimiento que dirige con especial acierto la distinguida educacionista señorita Arinda Carvajal Briones.

Continuando una honrosa tradición los resultados de la labor docente desarrollada en 1944 en el Liceo N.o 6 ha sido ampliamente satisfactoria.

EL ACTO DE AYER

Asistieron al acto de ayer autoridades educacionales, miembros del magisterio secundario y numerosas ex alumnas e invitados.

Los coros dirigidos por la profesora señorita Josefina Lira; El Ave María de Schubert, celo, por ... Mires; Romance de la Niña ... de Cané, por Dina Rosen... y la alocución de Sofía Iba... alumna del 6.o año, merecieron ... aplausos de los asistentes.

EXPOSICION DE AMANDA LABARCA

Durante el desarrollo del programa Amanda Labarca ocupó algunos momentos para hacer una interesante exposición sobre la organización y finalidades del Centro de Madres y Profesoras, iniciativa en que están empeñadas las instituciones femeninas y que tiene un amplio sentido social.

Las palabras de la señora Labarca fueron escuchadas con toda atención por la numerosa concurrencia.

DISTINCION A LAS ALUMNAS

Otro aspecto interesante de la fiesta fué la entrega de distinciones a las alumnas sobresalientes en sus estudios y de obsequios a las mejores compañeras.

Las agraciadas con estas recompensas recibieron cordiales manifestaciones de simpatía de parte de los asistentes, como asimismo de sus profesores y compañeras de estudio.

LAS ACTIVIDADES DEL LICEO

La directora señorita Arinda Carvajal Briones hizo una reseña de la labor que se ha desarrollado en el Liceo en el año escolar que termina. Pasó revista en forma breve y amena a todas las actividades del colegio. Destacó la obra realizada en el Centro de Estudios de los Cursos Superiores; en el Club Panamericano que fué fundado este año en el Liceo; a las actividades culturales fuera del establecimiento en que participó el alumnado; a los servicios del ahorro escolar a los actos recreativos, etc. En suma analizó toda la vida del Liceo durante el periodo de clases que acaba de cerrarse.

De este balance merece anotarse en forma especial lo que se relaciona con la Sección Bienestar Estudiantil. Refiriéndose a ella la señorita Carvajal Briones dijo:

"Ha sido atención preferente de esta Dirección la salud de las alumnas. Tanto el Servicio de Medicina Preventiva como la Cruz Roja de Los Guindos han sido auxiliares valiosísimos en esta tarea. La colonia de reposo compuesta de 25 alumnas que permanecieron en el Preventivo de la Cruz Roja durante quince días en las vacaciones de invierno en compañía de la Directora, ha dado tan benéficos resultados que el Liceo siente la más profunda gratitud y admiración por la Cruz Roja Juvenil y su digno presidente señor Agustín Benedicto gracias a cuya comprensión se pudo llevar allá a las alumnas.

Por un raro privilegio este Liceo suma los servicios de Medicina Preventiva y Curativa, de modo que gracias a la posta que mantiene la Cruz Roja de Los Guindos es posible que las alumnas sigan tratamientos de inyecciones en casos de enfermedad. Ahora la Cruz Roja hizo la vacunación de todas las alumnas. Es una satisfacción manifestar en este momento nuestra gratitud a la señora Elena Velasco de Castillo, presidente de la Cruz Roja de Los Guindos, y a sus abnegadas colaboradoras.

El servicio de Medicina Preventiva hizo la ficha de salud de todo el alumnado y la selección de las alumnas de la Colonia de invierno. Nuestro deseo es que podamos seguir contando con la ayuda de la Cruz Roja Juvenil, para establecer en forma permanente este centro de reposo. Actualmente, hay dos alumnas en el Sanatorio y una en el Preventorio de la Cruz Roja. El dinero que las alumnas han pagado por el Servicio Médico ha sido muy bien aprovechado en los tratamientos, especialmente los de clima. La Sección Bienestar Estudiantil ha proporcionado ayuda económica de libros, ropas, útiles de escritorio y calzado por la suma de $ 8.107.55. Las cátedras de Gimnasia, labores y Economía Doméstica han colaborado eficazmente a esta labor. La Clínica Dental particular atendió a 208 alumnas".

12 PERIODISTAS DE ESTA CAPITAL SE DIRIGEN A LA REP. ARGENTINA

VAN INVITADOS POR EL GOBIERNO DE ESE PAIS. —REPRESENTA A "LA NACION" EN ESTE VIAJE EL REDACTOR POLITICO, SR. MANUEL ROZAS

A las 7.45 de la mañana de hoy se dirigirán a la República Argentina, los periodistas de esta capital que han sido invitados por el Gobierno de ese país.

El viaje lo harán en ferrocarril, directamente de Santiago a Mendoza; ahí transbordarán, para continuar inmediatamente a la ciudad de Buenos Aires, a donde llegarán mañana.

Forman este grupo, los siguientes periodistas: Manuel Rozas, de LA NACION; Aníbal Correa, de "El Imparcial"; Hugo Ercilla, de El Mercurio"; Emilio Kerbernhardt, de La Hora"; Raúl Garrido, de La Opinión"; Enrique Alvarado, de "El Chileno"; Tito Mundt, de "Vea"; Carlos Santana, de "Zig-Zag"; Gabriel Sanhueza, de "Topaze"; Carlos Reyes, de "Noticias de Ultima Hora"; y los reporteros gráficos, señores Félix Rubio, de "El Diario Ilustrado", y Fernando Valenzuela, de "Zig-Zag".

REPRESENTARA AL CONSEJO SUPERIOR DEL TRABAJO

En sesión de ayer, el Consejo Superior del Trabajo acordó conferir a nuestro compañero de labores, señor Manuel Rozas, miembro de ese organismo, su representación ante las autoridades del trabajo de la República Argentina, para todo cuanto se relacione con el estudio de la legislación social.

Este acuerdo fué aceptado por la unanimidad de los consejeros estatales, patronales y asalariados del Consejo.

LA CORPORACION DE FOMENTO ESTA CONSTRUYENDO MODERNO FRIGORIFICO

SERA UNA OBRA DE GRAN IMPORTANCIA QUE BENEFICIARA A OTRAS INDUSTRIAS

Ayer visitaron las obras del Frigorífico Santiago encabezados por el vicepresidente de la Corporación de Fomento, don Oscar Gajardo Villarroel el gerente, don Desiderio García el jefe de la Producción y Comercio y altos funcionarios de ese organismo.

Este frigorífico, que es uno de los más grandes y modernos del país, y que forma parte de un grupo de estos establecimientos que la Corporación de Fomento construirá en breve, está ubicado en la calle San Borja, frente a las bodegas de carga de la Estación Alameda, y provisto de un excelente desvío ferroviario.

El sitio de la ubicación fué especialmente escogido para hacer más fácil la labor del transporte de los productos, tales como frutas, huevos, carnes enfriadas y pescado directamente desde el punto de arribo a la capital hasta el frigorífico.

Se destaca el hecho de que este frigorífico está destinado a ser el núcleo de atracción de toda una serie de industrias, que requieren a su vez de la industria del frío. Por esta razón, hasta el momento, numerosas asociaciones de productores de frutas han comprado terrenos en las inmediaciones y algunas, como la Citrus Chile Ltda., ya están en funcionamiento. Se sabe que en esos mismos terrenos se instalarán las sociedades Asprocica, Asoliva, Sofruco y La Rosa. Las instalaciones de estas sociedades estarán servidas por un desvío especial.

Este frigorífico servirá como organismo regulador de precios.

EN LA EMBAJADA DEL CANADA

El Embajador de Canadá, entrega el cheque al señor Núñez

El miércoles 13 del presente se llevó a cabo un cocktail en los jardines de la Embajada del Canadá bajo los auspicios del señor Ministro de Educación, cuyos beneficios estaban destinados a la Escuela Canadá, de Puente Alto. Esta fiesta dió resultados muy halagadores, y esta mañana el cheque por el producto del cocktail fué entregado al director de la Escuela, señor Ramón Núñez. Esto dió lugar a un simpático acto en la Cancillería de la Embajada con asistencia del Ministro de Educación, don Enrique Marshall, del señor Embajador del Canadá y señora de Chipman, del señor J. Vechier, Agregado Comercial, y del señor Jules Leger. Se pronunciaron algunas palabras alusivas, después de lo cual, el cheque fué presentado al señor Núñez, quien se mostró profundamente conmovido y expresó su agradecimiento por la importante suma que le permitirá adquirir parte del mobiliario como asimismo arreglar la clínica dental de su Escuela.

TRIBUNALES DE JUSTICIA

MOVIMIENTO DE AYER

Primera Sala. — Relator señor Katz

1 O. Cifuentes con E. Mourgues, retenida; 2 M. Gutiérrez con R. Cabello, retenida; 3 I. Rodríguez con E. Hernández, aprobada; 4 a Martín con V. Debezzi, aprobada; 5 E. Sánchez con M. L. Carreño, aprobada; 6 J. Puelma con L. L. Bairowaky, aprobada; 7 y 8 sin Tribunal; 10 F. Gavilán con E. Gavilán, confirmada; 11 M. González y otros con Municipalidad de Stgo., confirmada con declaración; 13 C. Riffo con FF. CC. del Estado, confirmada. Las demás no vistas o suspendidas. Agregada: c|. L. Bórquez y otro revocada. Falladas del acuerdo: A. Dubblocq con J. Mac Kendick, confirmada; c|. F. Berrios y otros, confirmada con declaración; J. Gutiérrez con J. Rojas. Falladas en cuenta: D. Ratinoff con F. Cerón, desistida; C. García de la Huerta, desierta; F. Beal c|. F. Guerrero, desierta; E. Fuenzalida con R. Velasco, desierta; E. Leyton con F. Fuenzalida, desierta.

Segunda Sala. — Relator señor Hermosilla.

4 I. Gabrielli con I. Marchant, retenida; 7 O. Luco con C. Novoa, confirmada; 6 trámite; 8 Fisco con P. Blú, confirmada; 9 M. D. Araus, rectificación, acuerdo; 10 L. Ovanedel con L. A. Tapia, confirmada; 11 sin estado; 12 F. Barros con E. Millas, suspendido efectos; 13 H. Retamales con O. Luco, confirmada; 14 L. Torreblanca con A. Pezantes, confirmada; 15 M. Zadic con L. Román, confirmada; 16 C. Carrizo con J. Ochoa revocada. Las demás no vistas o suspendidas. Agregada: c|. H. Zúñiga, confirmada. Falladas del acuerdo: F. Krause con FF. CC. del E., invalidada; P. Baeza con E. Calderón, revocada; Asociación Canal Mallarauco, revocada y confirmada; FF. CC. del E. con J. Molfino, confirmada. Alegaron en la agregada don José Edmundo Leiva, revocando; en la 8 don Carlos Ossa, revocando; en la 12 don Jorge Vergara Palacios, revocando.

Tercera Sala. — Relator señor De la Barra

1 A. León con J. Santander, acuerdo; 2 R. M. Reyes con G. Gotschilich, acuerdo; 3 O. Rojas con B. Pimolti, acuerdo; 4 A. Madrid con M. Schoenmakors, acuerdo; 5 E. Möller con H. Luhmann, acuerdo: 6 E. Bustos con J. Saavedra, acuerdo. Las demás no vistas o suspendidas. Falladas en cuenta 7 sobreseimientos. Acuerdo Cía. Gral. de Construcciones con FF. CC. y otro. Alegatos: en la 2 doña Margarita Ferraris, recusa abogado integrante.

Cuarta Sala. — Relator señor Ekdahl

1 M. Salinas con Y. Ríos, confirmada; 2 A. Murga con E. Domínguez, acuerdo; 3 S. Ortega con R. Chamorro, confirmada; 4 I. Escobar con R. May, confirmada; 5 E. J. Brener con S. Biezevic, aprobada; 6 S. Navarrete con M. Urzúa, aprobada; 7 C. E. Duprat con O. L. Rojas, aprobada; 8 R. Pinto con R. Carvajal, aprobada; 9 J. M. Salazar con B. del C. Pereira, aprobada; 11 H. Salinas con Suc. J. Molina, desistida; 13 J. Vargas con D. Lucero, fallada; 13 R. Ostertag y otros con M. González y otros, confirmada. Las demás no vistas o suspendidas. Agregada: c|. L. Carrillo y otros, fallada. Fallada del acuerdo: M. Puga con O. Salamanca, sin lugar prescripción; R. Zañartu con J. Larraín y otros, fallada. Alegaron en la 1 don Ruperto González; en la 2 don Humberto Peña, revocando; en la 5 Hernán Miranda, aprobando; en la 6 don Mario Torres Rojas; en la 9 don Gerardo Ahumada Pacheco, confirmando; en la 14 don Hernán Lewin, con don Jorge Jiles.

Quinta Sala. — Relator señor Pemjean

2 G. Soto con A. Soto, aprobada; 2, 7 y 11 trámite; 4 L. Flores con B. Cornejo, aprobada; 5 J. Genua con J. Riquelme, aprobada; 6 C. F. Escobar con M. Araya, aprobada; 9 L. Solminihac con M. Vergara, confirmada; 10 mal anunciada; 12 Cardone y Weinberger Ltda. con L. Dunoguier, acuerdo. Las demás no vistas o suspendidas. Agregada: c|. A. Plaza, revocada. Fallada del acuerdo: S. Mascayano con Fisco, confirmada. Alegaron en la 7 don Luis Ferrada; en la 9 don Gregorio Contreras; en la 11 don Luis Silva; en la 12 don Juan Florencio Gallegui llos con don Luis Grez.

Sexta Sala. — Relator señor Ortiz

A. Cía. Chilena de Electricidad con Municip. de Stgo., sin personal; 2 trámite. Las demás no vistas o suspendidas. Agregada: c|. J. T. Tillería, confirmada. Fallada del acuerdo: Fisco con Méndez, confirmada; Peña con Araya, confirmada; Fisco con Deudores morosos, revocada; L. Moraga, nombr. curador, suspendido efectos; J. de D. Rivera c|. J. D. Moreno y otros, confirmada y revocada.

EMBAJADOR DE GRAN BRETAÑA FESTEJARA HOY AL CANCILLER

El Embajador de Gran Bretaña, Excmo. señor Charles Orde y señora, ofrecerán esta noche una comida en la sede de la Embajada en honor del Ministro de Relaciones Exteriores y señora.

Asistirán miembros del Cuerpo Diplomático, altos funcionarios de la Cancillería y relaciones sociales de los Embajadores británicos.

REPARTICION DE PREMIOS DEL BANDO DE PIEDAD

Hoy a las 22 horas se efectuará en el Teatro Municipal la distribución de premios acordados por la directiva máxima del Bando de Piedad de Chile, para aquellos socios que han sobresalido, durante el presente año, por sus obras de cultura y de solidaridad humana.

Para el acto de esta noche se ha preparado un programa artístico que se iniciará con la obertura por el Orfeón Nacional del Cuerpo de Carabineros y luego actuarán las alumnas más destacadas de la Academia de Canto, a cargo de Margarita Salvy y acompañadas por el compositor maestro Federico Longás. Otto Hornickel dará un concierto acompañado de la profesora señorita Carmen Larraín. Del mismo modo participará el maestro Donato Román Heitman con su trío melódico.

Presidirá el acto el presidente del Consejo Superior del Bando de Piedad, Embajador de Guatemala, Excmo. señor Virgilio Rodríguez Beteta.

DOS DIPLOMATICOS SALUDARON A S. E.

El Embajador del Uruguay, Excmo. señor Hugo de Pena, pasó a presentar ayer sus saludos de cortesía al Presidente de la República, Excmo. señor Juan Antonio Ríos, con motivo de su reciente regreso al país.

También saludó al Primer Mandatario, el Embajador de Bolivia, Excmo. señor Fernando Campero Alvarez, quien, como se sabe, presentó sus cartas credenciales al señor Alfonso Quintana Burgos, durante su desempeño de la Vicepresidencia de la República.

VENTILADORES
PARA EL HOGAR

4 COLORES DIFERENTES
Con solo $ 100. mensuales
COMPAÑIA 1036
LADO T. REAL
AUGUSTO SILVA Y CIA. LTDA.
Publicitas

Gath & Chaves

...le brinda todo lo necesario para celebrar con júbilo Nochebuena y Navidad

NUESTROS SURTIDOS DE
Juguetes
Regalos
Golosinas
Bebidas
Canastos
Son los más amplios y los más completos que se conocen en plaza.

HAGA HOY SUS COMPRAS

Pan de Pascua
GATH & CHAVES
Elaborado con las máximas garantías de higiene, en nuestra propia Fábrica y con materias primas de calidad excepcional.
A LA MILANESA O GENOVESA
$ 22.
EL KILO

Los Hongos Mágicos
Visítelos Ud!
En la mañana de 10.45 a 12.15 y en la tarde de 15.45 a 19.15
Están ubicados en el 4.o Piso de Gath & Chaves y en ellos los niños verán al Viejito Pascual y al Hado Madrina.

MAÑANA ABIERTO TODO EL DIA
Gath & Chaves
ESTADO ESQ. HUERFANOS - SUCURSALES VALPARAISO Y CONCEPCION

El libro:
un regalo digno y perdurable. Prefiéralo y elíjalo entre las ediciones nacionales.
CAMARA DE EDITORES DE CHILE

El RESULTADO del CONCURSO Aliviol
Y TODO EL DESARROLLO DEL CERTAMEN LO PUEDE ESCUCHAR POR RADIO EL SABADO 23, DE 21 A 21.30 HORAS.
C. B. 76 COOPERATIVA VITALICIA
NOTA.—La asistencia será limitada debido al espacio reducido del auditorium.
Puede retirar su tarjeta en VERGARA 324.

OFERTAS para VERANEANTES

Sobrecamas a $ 60; $ 70; $ 80; $ 90; $ 105; $ 125 y $ 170
Sobrecamas satín inglés: $ 208 y $ 250.
Almohadas: $ 18; $ 20; $ 23 y $ 25 en algodón blanco.
Colchones: $ 275; $ 295 en algodón blanco.
Colchones de algodón gris, coty y Yarur a $ 60 y $ 175.
Colchones de $ 115 y $ 125.
COLCHONES PARIS a $ 60.00.
COLCHONES ECONOMICOS $ 70 y $ 100
"LA SULTANA"
RECOLETA 943 - TELEFONO 74539

PERIODISTA FESTEJARON A SU COLEGA MEXICANA TERESA TALLIEN

La Agrupación de Reporteros de Moneda ofreció en el Club de la Unión, un cocktail en honor de la periodista mexicana Teresa Tallien, redactora del diario "Excelsior", de Ciudad de México, quien realiza una jira por el continente americano para redactar informaciones especiales para su diario.

Asistieron el Embajador de Paraguay, Excmo. señor José Dahlquist y representantes de la prensa de la capital.

Ofreció el representante de "El Diario Ilustrado", don Ruperto Rosales Rojas, y agradeció la señorita Tallien, en los siguientes términos.

"Yo os traigo un saludo cordial y afectuoso de los periodistas mexicanos, amigos y compañeros vuestros, unidos por un mismo ideal y estrechamente vinculados por nexos indestructibles de simpatía y afecto.

Creedme que he experimentado en este hermoso país de O'Higgins, emociones muy diversas y todas muy agradables para mi corazón y para mi espíritu.

He visto de cerca el resultado de vuestros esfuerzos y de vuestra cruzada de progreso, de trabajo y de paz, y diré en todas partes que la República de Chile es una tierra admirable cuyos hijos han sabido engrandecerla a golpes de voluntad y patriotismo.

De vuestro Presidente, el Excelentísimo señor Juan Antonio Ríos, creo que me hará el honor de concederme una audiencia. Sé que es un hombre gentil, caballeroso e inteligente, que, con una clara visión de las cosas ha sabido dirigir la nave del Estado por caminos luminosos, que conducen al triunfo y a la gloria.

Y de vosotros, que tan cariñosamente me obsequiáis, sin que yo tenga otro mérito que el de ser una luchadora incansable y una sencilla obrera de la pluma, me llevo con vuestras sonrisas y vuestros halagos, el corazón de esta tierra rica en historia y pujante de libertad".

PROGRAMA SEMANAL DEL INSTITUTO DE CINEMATOGRAFIA EDUCATIVA

El Instituto de Cinematografía Educativa, dependiente de la Sección Cultura y Publicaciones del Ministerio de Educación, ha programado entre otras actividades, las siguientes:

Hoy, a las 9.30 horas. En el Salón de Honor de la Universidad de Chile. Presentación cinematográfica al profesorado del IV Sector Escolar de Santiago:

a) Hablarán: Inspector Escolar del VI Sector, señor José Flores; jefe de Cultura y Publicaciones don Martín Bunster; directora del Instituto de Cinematografía Educativa, profesora, señorita Adriana Mason.

b) Exposición de las máquinas y equipos que servirán como base de trabajo a cada centro: 1) láminas murales; 2) proyecciones luminosas; 3) cine para las salas de clases; 4) cine para las aulas escolares; 5) cine educativo de entretenimiento; 6) amplificadores de sonido; 7) fotografía y filmación.

c) Presentación del siguiente programa de cine educativo:

1) Colaboración de la Asociación Norteamericana de Cooperación en Chile: "El colegial y la rata" y "Jóvenes del Uruguay"; 2) Colaboración de Shell Mex: "Transmisión de la fuerza motriz" (1.a parte); 3) "Las ondas sonoras y sus orígenes.

Sábado 23, 18 horas: En la Federación Cooperativa Campesina, cine de aula (conferencia de don Carlos Valdovinos).

Programa: 1) "Agro Pontino" (Italia); 2) "Bachada fluminense", (Brasil); 3) "Tierra de Batuco" (Chile); 4) "Fotografías de la desecación: a) del Lago Texcoco y b) de Batuco.

Sábado 23, 9.30 horas: Programa de cine de aula en la Escuela N.o 115.

A partir del martes 26. Transmisión por radio de una serie de 20 programas sobre el cine de educación y enseñanza, a cargo de los profesores-alumnos del II curso de Cinemotografía Educativa Elemental.

LA NAVIDAD EN LOS PUEBLOS DE LAS DIVERSAS NACIONES

A las 14 horas del domingo se transmitirá una audición extraordinaria en cadena nacional de Radiodifusoras DIC, la que estará dedicada a la celebración de la tradicional fiesta de "Navidad" en los pueblos de las diversas naciones.

Se dará a conocer la manera cómo es celebrada esta fecha por los niños de Europa, de Asia, África, Oceanía y América.

Será una audición original que se realiza por primera vez en nuestro país.

Este interesante programa será completado con una selección de música alusiva.

De Fábricas Suizas al consumidor

Garantía de 5 a 30 años - PIDA SU RELOJ A SANTIAGO

RENTA, extra fino, acero cromado, aguja central, luminoso.

SESORITA, Ancla, enchapado, con 18 kts. o cromado.

SEÑORA, con rubíes, cromado, muy fino, garantía cinco años $ 275 y $ 330.

VIBRA, cromado, de precisión, extra plano.

CABALLERO, acero, cromado y aguja central.

SEÑORA, acero cromado, con garantía.

$250 y $ 300

MAGNIFICO, para caballero, acero cromado, vidrio irrompible, redondo, con y sin aguja central.

MARVIN, caballero, cromado, 30 años garantía con o sin aguja central, Ancla, 16 rubíes.

MAGNIFICO, para señora, vidrio óptico, montado en rubíes, 20 años garantía.

MARVIN, señora, cromado, Ancla, 15 rubíes garantizado 30 años.

ACERO cromado, vidrio irrompible, garantía, montado en rubíes.

REMITIMOS REEMBOLSOS POR CORREO Y FERROCARRIL. NOS BASTA UNA CARTA SUYA. POR MAYOR, FUERTES DESCUENTOS.

IMPORTADORA DE RELOJES HUERFANOS 1087 —:—:— CASILLA 4124 SANTIAGO

RENUNCIO AL CARGO DE CONSEJERO DE COMERCIO EXTERIOR

NOTA ENVIO DON BENJAMIN CLARO VELASCO A S. E.

El señor Benjamín Claro Velasco dirigió al Presidente de la República la siguiente comunicación:

"Excmo. señor:

Benjamín Claro Velasco, abogado, Morandé N.o 231, a V. E. respetuosamente digo:

He sido honrado por V. E. con el nombramiento de Consejero del Consejo de Comercio Exterior, cargo que el ejercicio activo de mi profesión de abogado me impide desempeñar en forma adecuada, por lo que vengo en renunciarlo.

Por lo tanto, a V. E. pido; se sirva tener por presentada mi renuncia al cargo de miembro del Consejo de Comercio Exterior con que V. E. me honró".

Se nos informó que el Excmo. señor Ríos aceptó la renuncia del señor Claro Velasco. El nombramiento de su reemplazante se hará en breve.

SITUACION DE LA PEQUEÑA MINERIA SE TRATARA HOY

El Ministro de Economía y Comercio, señor Alejandro Tinsly, ha convocado para esta tarde a las 15 horas, a una reunión en su sala de despacho al vicepresidente ejecutivo de la Caja de Crédito Minero, don Osvaldo Martínez, al consejero señor Hernán Videla Lira y al jefe de Departamento, señor Benítez.

Se tratará especialmente sobre la situación de la pequeña minería.

EN EL PREVENTORIO INFANTIL DE SAN JOSE DE MAIPO

Asistentes al almuerzo ofrecido ayer por el Comité Central de la Cruz Roja Chilena, que preside el general don Luis Brieba, en honor del Dr. Theodore Gandhi, Director del Instituto Cooperativo Interamericano. La manifestación se efectuó en el Preventorio Infantil de la Cruz Roja, que desde hace varios años funciona en San José de Maipo y que realiza una magnífica labor en favor de la infancia.

El señor Gandhi visitó detenidamente las dependencias del Preventorio y se impuso en detalle de los beneficios que reciben los niños que son recibidos en él en calidad de colonos, y que en el último año pasaron de mil. El distinguido higienista norteamericano felicitó al general Brieba y demás colaboradores por la meritoria obra que realizan, por cuyo mantenimiento y ampliación se interesó vivamente.

En el grabado puede verse también a un grupo de niñitas del Preventorio que rindió un homenaje a las naciones cuyas banderas enarbolan.

HOMENAJE A LA MEMORIA DE DON MANUEL MONTT SE RINDIO AYER

EL INSTITUTO DE CONMEMORACION HISTORICA HIZO ENTREGA AL ALCALDE DE PROVIDENCIA, SR. VIVES, DE UNA PLACA RECORDATORIA.— LA CEREMONIA

A las 19 horas de ayer se llevó a efecto con especial solemnidad el homenaje del Instituto de Conmemoración Histórica al ilustre Jefe de Estado, don Manuel Montt, consistente en la entrega al Alcalde de Providencia de una placa recordatoria de las virtudes cívicas del recordado Mandatario.

Al acto concurrieron todos los miembros de la institución, el Alcalde de Providencia, don Rafael Vives; el Intendente de la provincia, don Washington Bannen; autoridades, los descendientes de don Manuel Montt, señores Manuel y Luis Montt Lehuedé, Guillermo y Ambrosio Montt Wilms, Gustavo Montt Pinto, familia del Río Montt, y numeroso público.

En representación del Instituto de Conmemoración Histórica hizo entrega de la placa en un elocuente discurso el miembro de este organismo, señor Mariano Fontecilla V., quien después de referirse a la recta personalidad de don Manuel Montt como hombre público, como ciudadano y como Mandatario, dijo que el Instituto entregaba a la custodia de los habitantes de Providencia esa placa que contará a las generaciones futuras las grandes virtudes ciudadanas del gran estadista.

Finalmente, usó de la palabra en representación del Partido Liberal, don Carlos Orrego Barros, quien manifestó que su partido se asociaba jubiloso a este homenaje que el Instituto de Conmemoración Histórica rendía a don Manuel Montt, de este grande estadista que reveló siempre dotes de hombre de Estado de primera fila.

Agregó que el señor Montt fue el primero, en el orden cronológico de esa pléyade de grandes Jefes del Estado que el Partido Liberal tiene el honor de haber dado a la República para bien de nuestra patria y de la América.

Los oradores fueron muy aplaudidos por el numeroso público asistente a esta significativa ceremonia.

CLAUSURA DE CURSOS EN ESC. DE ESPECIALIDADES DE FUERZA AEREA

SE EFECTUO EN LA MAÑANA DE AYER

Ayer, a las 9.30 horas, se efectuó en la Escuela de Especialidades de la Fuerza Aérea de Chile (Cantón de Aviación "El Bosque"), en una impresionante ceremonia, la clausura de los cursos del presente año y la repartición de los premios a los alumnos más destacados.

Asistieron al acto altos jefes y oficiales de la Fuerza Aérea y autoridades militares y civiles, así como las familias de los cadetes y numeroso público.

Momentos antes de procederse a repartir los premios, el Director de la Escuela, capitán de bandada señor Horacio Barrientos C. dirigió la palabra a los educandos, poniendo de relieve a través de su brillante disertación la importancia de estos cursos y exhortó a sus alumnos a volver el próximo año con mayores bríos y dedicación al estudio en las labores profesionales, como hasta ahora lo han venido haciendo.

Terminó la ceremonia con un desfile de la Escuela completa ante las autoridades.

LIBROS BRASILEÑOS PARA LOS ESCOLARES DE NUESTRO PAIS

Está en Chile en misión periodística y de intercambio cultural la redactora del diario "A Noite" de Río de Janeiro, señora Nair Mesquita. Dedicada a los asuntos de asistencia social y todo lo que se refiere a los niños, quiere hacer en Chile observaciones y estudios sobre esta materia, como también en el Perú, a donde debe proseguir enseguida, trae también misiones especiales del Sindicato Profesional de Periodistas del Brasil (Sindicatos de des Jornalistas Proffisionais) para las asociaciones afines de los países que visite, de Liga Infantil Pro Paz, del Brasil, con el encargo de entregar a los niños chilenos un álbum con cosas del Brasil, fotografías y aspectos pintorescos de ese país.

Es portadora también de una serie de libros infantiles brasileños, ofrecidos por el "Lar da Criança" para los niños de Chile, especialmente para aquellas escuelas de nuestro país con las cuales las dependientes de esta institución mantienen relaciones desde hace ya algunos años. Además, de este aporte, por suscripción hecha por intermedio del diario "A Noite" antes de su salida del Brasil, entre los niños menores de 16 años, trae una colección de libros de cuentos infantiles, didácticos, de autores brasileños, con una dedicatoria escrita en el libro, hombre y dirección del niño ofertante.

La señora Mesquita entregará estos libros a la Escuela "República del Brasil", en una fecha próxima. Mientras tanto estos libros se exhiben en las vitrinas de la Librería Nascimento, Ahumada 125.

ENTREGA DE LICENCIAS EN LA ESCUELA NORMAL JOSE ABELARO NUÑEZ

Ayer se realizó en el Aula Magna de la Escuela Normal Superior "José Abelardo Núñez", un solemne Acto Literario-Musical con motivo de la licenciatura de los alumnos que han finalizado sus estudios.

En esta oportunidad recibieron sus "Licencias de Normalistas" cincuenta y cinco jóvenes pertenecientes a los cursos Sextos A y B.

Dirigió la palabra a los jóvenes egresados, a nombre de la Dirección y Profesorado del Establecimiento, el profesor señor Roberto Flores Rojas, quien se refirió a la trascendencia social que asume el trabajo de los futuros profesores.

SE HALLA EN VENTA LA MEJOR BRUJULA DEL TURISTA

"GUIA DEL VERANEANTE 1945"

Contiene completas referencias acerca de Balnearios, Termas, sitios de pesca, ski, itinerarios, tarifas, mapas del país, etc.

PRECIO $ 5.-

Pídalo en las Oficinas de Informaciones, estaciones, trenes, naves, etc., de la Empresa de los

FERROCARRILES DEL ESTADO.

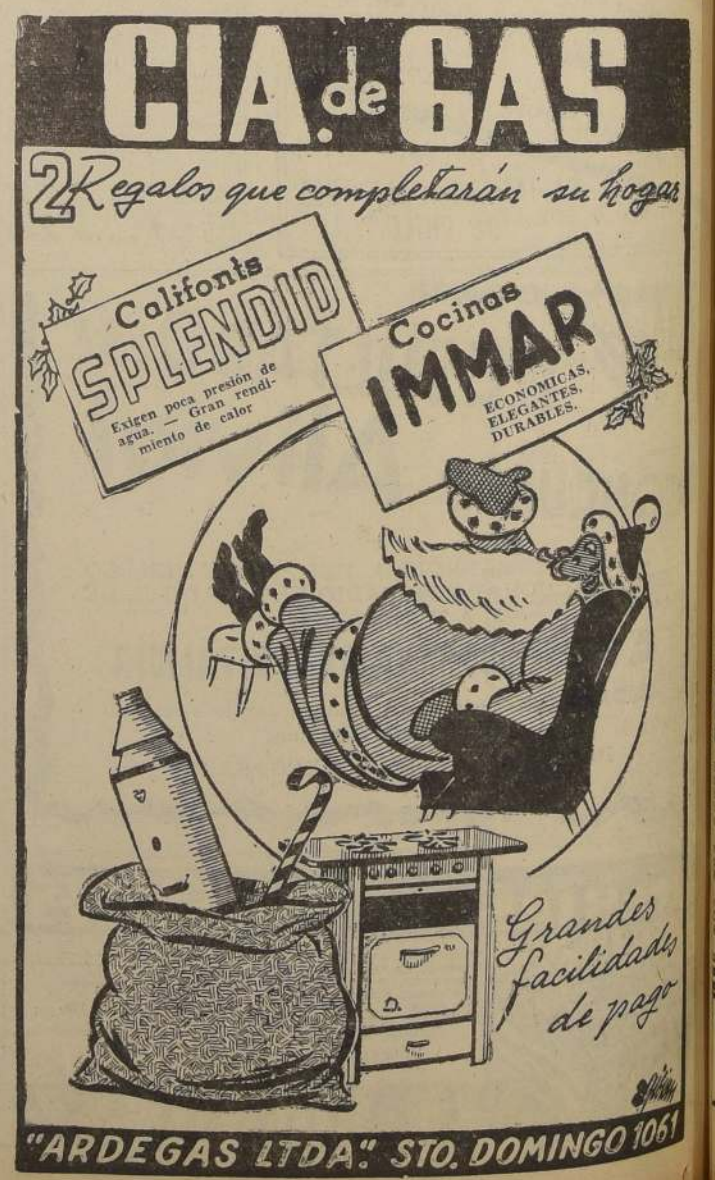

Pida Margarina "ESTRELLA"
Es un Producto "INDUS"

REPARTICION DE PREMIOS EN EL WINDSOR SCHOOL

La Directora Miss Weeks, dirige la palabra al iniciarse el acto

El niñito Carlitos Haupt, recibe su estímulo de manos de Lady Orde, esposa del Embajador inglés

A las 17 horas de ayer se llevó a efecto en el Windsor School, ubicado en Pedro de Valdivia 180, la repartición de premios y diplomas con motivo de la terminación del año escolar.

Este simpático acto fué presidido por los Embajadores de Gran Bretaña y Canadá, señores Charles Orde y Warwick Chipman, quienes concurrieron con sus respectivas esposas, y por el presidente de la Sociedad Windsor School, doctor don Carlos Haupt.

Se dió comienzo al acto con la Canción Nacional, ejecutada por el Orfeón de la Fuerza Aérea y cantada por las niñas del establecimiento.

En seguida la Directora de este plantel de enseñanza, señorita Nanette Comyns de Weeks, pronunció un hermoso discurso sobre el acto que se realizaba y sobre la labor desarrollada durante el año por el establecimiento.

A continuación se hizo entrega de los premios de estudio y deportes, y Lady Orde entregó los diplomas a las niñas que han terminado sus estudios.

Se puso término a la simpática fiesta con el "God Save the King".

SIGUE LATENTE EL PROBLEMA DE LA CARNE: AYER TUVO NUEVA ALZA

ESTE ARTICULO SE COTIZO A MAS DE $ 7 EL KILO EN VARA EN EL MATADERO

Nuevamente en el día de ayer, el problema de los altos precios de la carne se hizo sentir en el Matadero Municipal, al haberse cobrado hasta $ 7.60.— el kilo en vara de vacuno, con las consiguientes protestas de los detallistas que diariamente acuden a ese Recinto Municipal.

QUE SE FIJE PRECIO A LA BASE

La única solución que queda para que este problema no se dilate por más tiempo, es que el Comisariato de Subsistencias y Precios, fije el precio al ganado en pie al igual que se hace con los negocios detallistas donde tienen que ceñirse a una tabla Relacionadora de Precios.

Al fijarse el precio en su base, necesariamente debería fijarse un precio tope a los internadores e industriales del Matadero, lo que traería como consecuencia que la carne, llegue a la clientela a precios más bajos que los que hay en la actualidad.

DECLARACIONES DE LOS DUEÑOS DE CARNICERIAS

El Sindicato Profesional de Dueños de Carnicerías de Santiago, ha entregado a la prensa la siguiente exposición:

"Con fundada razón el Sindicato ha criticado la determinación del Comisariato en el sentido de dejar libre de control de precios a los ganaderos, internadores, engorderos, las Ferias y el Matadero, manteniendo la fijación unilateral en las carnicerías únicamente; pues la consecuencia de esta falta de control en la base, se ha dejado sentir con la inestabilidad de los precios de la carne en "vara" en el Matadero, habiéndose vendido carnes ayer a $ 7.60.— el kilo, en circunstancias que las carnicerías deben sujetarse a una tabla relacionadora de $ 7.— el kilo en "vara";

No se soluciona esté problema con medidas como esta, pues jamás podrán estabilizarse los precios en las carnicerías en su venta al detalle, si previamente no se cumple con las propias disposiciones de la Ley del Comisariato que establecen que, ante todo, hay que estudiar los costos de producción y por tanto, fijación de precios a la base única manera de que se pueda exigir, a la vez, precios tope de la carne en "vara" en el Matadero y de esta suerte los dueños de carnicerías podrían cumplir fielmente con los precios establecidos dándole a estos establecimientos, la utilidad legítima que también contempla la ley;

Con esta relación de precios, desde el ganadero hasta el detallista, se aseguraría al público consumidor un precio equitativo, ya que se establecería el verdadero costo de producción que este Sindicato cree que puede ser rebajado el precio a que actualmente se venden los animales vivos, y no, pretender sin caer en un principio demagógico, darle carne a bajo precio al pueblo a costa de la ruina de los comerciantes detallistas del ramo, como sucede en la actualidad;

Como prueba de la ninguna fiscalización que debería ejercerse desde el productor hasta el detallista, tenemos el caso, repetido ayer en el Matadero, con la complacencia del Interventor, de que, no obstante haberse beneficiado el ganado encerrado, no fué la totalidad de él expuesto a la venta, si no que gran cantidad de éste, más de un centenar, fué levantado desde la misma cancha de matanza y ocultado en el Frigorífico, provocando de esta manera una escasez artificial, y por tanto una alza de precios, como la anunciada.

EGRESADOS DEL INSTITUTO COMERCIAL N.o 3

Se efectuó en el Club de la Unión un banquete ofrecido en honor del primer grupo de egresados del Instituto Comercial N.o 3.

Asistieron 50 nuevos contadores y esta manifestación fué honrada con la presencia del Ministro de Educación don Enrique Marshall, senador don Eleodoro Domínguez y diversas autoridades educacionales.

Hicieron uso de la palabra el director señor Pedro Parra, senador señor Domínguez y profesor señor Guillermo Pérez Henríquez quien cerró la manifestación. Por parte de los alumnos agradeció don Luis Riveros.

A pedido especial de los concurrentes hizo uso de la palabra el Ministro señor Marshall, quien felicitó al cuerpo de profesores del establecimiento por la gran labor desarrollada a pesar de los escasos medios de que disponía.

SU NOMBRE LO INDICA
Mejoral
DOLORES - RESFRIADOS

PARA LA VIGILIA DE NAVIDAD

Disponemos de toda clase de pescados y mariscos frescos

BACALAOS
DE
TOLLO, VIEJA,
PEJEPERRO, CORVINA,
CONGRIO COLORADO Y NEGRO

FILETES SALADOS DE
ALBACORA, CORVINA, MERLUZA,
MARISCOS FRESCOS

CIA. PESQUERA ARAUCO
S. A.

CASO CURADO POR EL DR. SAAVEDRA

Mal de Pott (Tuberculosis ósea) columna vertebral, región coxal

Mi hermana, la señora Magdalena Fabiomovic de Bosnic, domiciliada en Punta Arenas, calle Chiloé N.o 575, padeció de una grave dolencia a la columna vertebral, región coxal, con escoliosis (torsión) y claudicación de la pierna derecha, con grandes dolores.

Fué sometida a diversos tratamientos sin ningún resultado durante año y medio. Le aconsejaron envesarla durante dos años para inmovilizar la región afectada, y que debía permanecer en Santiago porque el clima austral no era apropiado para su caso.

Recurrió al Dr. Saavedra y en tres meses fué totalmente sanada. Esta curación fué comprobada por Rayos X y por Bacteriología. Desapareció, además, la claudicación, cojera de la pierna afectada. La señora regresó a su residencia completamente restablecida.

Cumplo con el grato deber de agradecer debidamente en nombre mío y de toda su familia, el acertado tratamiento del doctor Saavedra.

ANTONIO FABIOMOVIC M.,
Alameda 1345, Of. 13.

TERMINO SUS LABORES DEL SEXTO SECTOR ESCOLAR DE STGO.

El Sexto Sector Escolar de Santiago, finalizará sus actividades pedagógicas hoy a las 9.30 horas, en el Salón de Honor de la Universidad de Chile, con el siguiente programa de estudio:

1.o—Labor técnica realizada en el Sector, a cargo del Inspector Escolar, señor José I. Flores.

2.o—El Cine Educativo al ser visto del Sector, a cargo del Director del ICE don Miguel R. Peña.

3.o— El acto terminará con una exposición de equipos de máquinas a cargo de los profesores especializados del Sector.

CURTIDOS MAIZA HNOS. S. A.

Autorizada por Decreto Supremo N.o 1,491, de 8 de Mayo de 1940.

Balance General

del Ejercicio 1.o Julio 1943 al 30 Junio 1944

Capital autorizado	$ 2.500,000.—
Capital suscrito	2.500,000.—
Capital pagado	2.500,000.—
Capital y fondos acumulados	8.778,937.22

ACTIVO

Caja	$ 29,520.20	
Banco Español Chile	613,247.30	
Banco Español Chile, Suc. Estación	310.49	
Banco de Crédito e Inversiones	21,858.20	
Banco Francés e Italiano	1,695.89	
Caja Nacional de Ahorros, Suc. Alameda	131,959.55	
Varios Deudores	2.892,870.27	
Deudores por Letras Descontadas	2.428,005.60	
Documentos por Cobrar	114,399.54	
Cuentas por Cobrar	2.310,827.85	
Mercaderías	949,639.35	
Drogas	472,280.—	
Depósitos en el Exterior para Importación	323,491.80	
Terrenos	370,484.—	
Edificios y Galpones	2.076,350.—	
Nuevas Construcciones Fábrica	320,495.30	
Instalación Fábrica	135,369.10	
Maquinarias	1.561,218.62	
Utiles y Enseres	246,419.63	
Mobiliario	43,343.—	
Títulos Varios	115,175.—	
Depósitos del Directorio en Garantía	25,000.—	$ 15.183.960.69

PASIVO

Varios Acreedores	$ 781,131.12	
Cuentas por Pagar	44,575.21	
Documentos por Pagar	224,500.—	
Provisión para Gratificaciones	391,922.50	
Provisión para Impuesto Renta	55,658.42	
Impuesto a las Ventas	43,881.—	
Retención Impuestos	81,289.—	
Depósitos en Garantía	25,000.—	
Garantía del Directorio	25,000.—	
Responsabilidad por Letras Descontadas	2.428,005.60	
Fondo de Castigos	559,064.66	
Fondo de Reavalúos	1.651,889.54	
Fondo para Reparación de Galpones	300,000.—	
Fondo Fluctuación Precio de Cueros	665.000.—	
Fondo de Reserva Legal	1.235,000.—	
Fondo de Futuros Dividendos	1.867,983.02	
Capital	2.500,000.—	$ 12.879,900.07
UTILIDAD		$ 2.304,060.62
		$ 15.183,960.69

PERDIDAS

Gastos Generales	$ 738,796.44	
Intereses y Descuentos	472,990.27	
Jornales	1.066,223.35	
Sueldos	943,835.40	
Honorarios	200,000.—	
Comisiones	92,090.26	
Leyes Sociales	351,222.73	
Seguros	13,181.84	
Impuesto a la Renta	320,938.—	
Deudores Castigados	28,892.66	
Gratificaciones Voluntarias	433,876.—	
Fuerza Motriz y Combustible	221,150.90	
Cueros	4.291,954.06	
Drogas	1.942,212.67	
Amortizaciones	81,922.60	$ 11.199,287.18
UTILIDAD		$ 2.304,060.62
		$ 13.503,347.80

GANANCIAS

Mercaderías	$ 13.503,347.80	$ 13.503,347.80
		$ 13.503,347.80

Manuel D. Núñez,
Contador Registrado N.o 1,542

José Maiza Urrestarazu,
Gerente

VENTA de MATERIALES de la demolición del Hospital San Juan de Dios

El premio "Final" carrera especial sobre 1.800 metros, prueba central del programa del domingo en el Club Hípico

ONCE ADVERSARIOS LUCHARAN POR LOS $ 30,000 DE RECOMPENSA.— ATROPELLADOR, FRANQUEO, CONTRAPUNTO, ESSO Y MONTOLIN, NOS PARECEN LOS CANDIDATOS QUE CUENTAN CON MEJORES TITULOS

Un programa de indiscutibles méritos ha organizado el Club Hípico para la reunión del domingo próximo, el cual consulta las nueve pruebas de siempre, a las que sirve de base el premio "Final", carrera especial sobre 1.800 metros, para caballos de tres años que no sean ganadores de premio clásico, dotado con una recompensa de $ 30,000 al vencedor y en donde han ratificado inscripciones once competidores.

El resultado de la competencia se presenta en extremo incierto pues, la atinada distribución de los kilos efectuada por el handicapper, ha equiparado las chances de la mayoría de los inscritos, y, por lo tanto, no será de extrañarse si el vencedor resulta abonando subido sport.

Encabezan la lista Atropellador y Franqueo, que ya se midieron en el premio "Lacierva", sobre 1,700 metros y en donde terminaron en este mismo orden. En aquella oportunidad, el ganador recibía dos kilos de su escoltador, y como ahora van a pesos iguales, resultan con chances muy parecidas, y ambos destacan gran opción, a pesar de las ventajas que otorgan.

Letrado viene de intervenir en el premio "Domingo Herrera", que se adjudicó Barman, y en donde él terminó fuera del marcador, y anteriormente había llegado cuarto de Amontillado en el clásico La Huasca, actuación apenas mediocre, por cuya razón sólo se le puede recomendar en calidad de lance.

Osorno, al igual que el anterior, defeccionó en esa misma competencia, pero con anterioridad había derrotado a Neblina y Quintulén en los 1,200 metros del premio "Keysol". Su estado actual no deja nada que desear, por cuyo motivo puede ser el encargado de postergar a los favoritos.

Contrapunto se presenta después de un descanso, al que fué sometido a raíz de escoltar a Zo'Har y Bandera en el premio "Carrizal". El hijo de Magnax llega a cumplir su anotación prestigiado con buenos cotejos, y como aptitudes no le faltan forzoso es asignarle una chance bien marcada.

Esso fué cuarto en el ya citado premio "Domingo Herrera", eso sí que cargando 47 kilos. Su training es bien completo y como ha caído en condiciones muy favorables de peso, su triunfo está dentro de lo posible.

Llao Llao sólo pudo terminar sexto en la que se anotó Atropellador, y su mejor crédito es la salida de perdedores, batiendo a Viene Bien y Bósforo, en el Hipódromo Chile, performance que sólo le asigna una chance secundaria.

Montolín tiene a su haber un tercero en el nombrado premio "Lacierva", ganado por Atropellador, con 50 kilos en el lomo, y como ahora baja uno y va favorito en el handicap con respecto a los que va lo precedieron hay que considerarlo como una de las mejores cartas.

Vistoso II finalizó penúltimo en la ya tantas veces citada prueba de Atropellador, y su actuación más discreta es haber derrotado a Pantaleón y Tamandaré, al abandonar las filas de los perdedores, lo que, en realidad, no es para entusiasmar a nadie.

Arauco aún no consigue su primera ganancia y el domingo pasado, cotizado favorito, remató detrás de Argelia y Mariposa, lo que habla poco en favor de sus calidades, así es que obligadamente debemos descartarlo, a pesar de las ventajas que recibe.

Completa el grupo Pantaleón, que es reciente vencedor de Olavarría y Jandro, en los 1,800 metros del premio "Kansas". Cierto es que ahora baja muchos kilos, pero como sus escoltadores es bien poco lo que valen, sólo le atribuimos una chance secundaria.

Analizada la opción de los distintos participantes, y reconociendo que la elección es por demás complicada, diremos que son Atropellador, Franqueo, Contrapunto, Esso y Montolín los que destacan mejores probabilidades, y seguramente serán los que se distribuyan el favor del público.

Muy abiertas y propicias para remunerativos dividendos se presentan las pruebas del Club Hípico

PRIMERA CARRERA.— 1,200 METROS

PULQUE 58, J. F. Marchant. —Escoltó a Pasatibus, Aldeana y Quintiliano, en los 1,000 metros del premio Latigazo. Una vez más estará entre los primeros.

CILANTRO 56, C. Rebolledo. —Va mejorando el pingo, pues, en su anterior llegó sexto en la competencia antes citada. Hay que estar alerta.

IZU 56, J. E. Cruz.— Ha fracasado últimamente, pero como ya conoce el marcador, conviene no descuidarlo pues es muy capaz de dar un mal rato a la cátedra.

RIO DUMO 56, L. Díaz. — Nadita de mal se condujo en la de Rumor, clasificándose quinto a la llegada. Como juego de cubierta, no nos disgusta.

SEMITA 56, R. Morales. — Posiblemente será el favorito, ya que viene de clasificarse segundo de Olavarría, en el premio Morisco, sólo a 1|2 pescuezo. A no mediar lo inesperado, debe imponerse.

PILA 54, O. Vergara.— Fué cuarta de Aldeana, Bakelita y Femenina, en esta misma distancia, en el Chile. Seguramente peleará la recompensa.

QUIETITA 54, J. Araya. — Fracasó en la de Rumor, pero anteriormente había finalizado detrás de Relato, Femenina y Rumor. La rehabilitación está dentro de lo posible.

SIERRA BELLA 54, A. Salazar.— Se clasificó quinta en la de Argelia, y antes, tercera de Rumor y Pila. Aquí es juego sensato y bien remunerado.

SEGUNDA CARRERA.— 1,200 METROS

LA FRANCESITA 56, R. Morales.— No figuró en los 1,000 metros que ganó Rumor, pero como ha mejorado, a juzgar por sus correteos, puede tener cabe en el marcador en esta ocasión.

LUNDERDOFF 56, J. Araya. —Perdió contra Olavarría y Semita en los 1,300 metros del premio Morisco. Estimamos que del placé no puede bajar.

SAETA II 56, G. Silva. — Muy discretamente se desempeñó en la que Pasatibus batió a Aldeana, finalizando quinta. Aquí es un lance de probabilidades.

TABLON 56, E. Asenjo.— Tiene mala suerte el caballito, pues del cuarto lugar no pasa. En su última, ocupó esta colocación detrás de Perdiguín, Quintiliano y Mi Negra, en el Club Hípico.

VIENTO FUERTE 56, E. Poblete.— Cayó derrotado por 3|4 de cuerpo por Comoluz, en esta misma distancia. Al repetir esa carrera, debe ser número puesto, como dicen en la otra banda.

FEMENINA 54, G. Alcaide.— Viene de llegar tercera de Aldeana y Bakelita, en 1,200 metros, en el Hipódromo Chile. Nuevamente estará en la quemada.

MARSELLA 54, A. Salazar.— Defeccionó en la que se anotó Marcela, pero cuenta con un segundo de Viajera, hace tiempo atrás, que le da opción en esta oportunidad.

TERCERA CARRERA.— 1,700 METROS

BORGOÑON 58, M. Salas. — Es reciente vencedor de Ñique, eso sí que por 1|2 cabeza. En atención a que mantiene su espléndido estado, consideramos que debe repetir.

ZURBARAN 58, G. Silva. — Fué cuarto de Tolhuaca, Baby Face y Acuarela II, en una milla. Como aptitudes no le faltan, debe encontrarse entre los primeros.

CHAMORRO 57, O. Vergara. —Produjo una performance remarcable, al finalizar segundo de Rey Perico, en los 1,300 metros del premio Luisillo y con 57 kilos. Esta vez puede dar un alegrón a sus partidarios.

NOBLEZA 56, J. Araya.— Pirata debió apelar a sus mejores energías para aventajarla por un pescuezo, en la milla del premio Kost, cargando 55 kilos. costará vencerla en esta oportunidad.

KARACHO 55, A. Poblete. — Cuarto de Licura, Cardilla y Fortunita en 1,500 metros, en el Hipódromo de La Palma. El compromiso es difícil, pero en ningún caso imposible.

CARDILLA 50, J. E. Cruz. — Escoltó a Importante y Sobre Giro en 1,500 metros, en el Chile, con 54 kilos, y como ahora baja cuatro, forzoso es reconocerle opción.

CUARTA CARRERA.— 1,500 METROS

PEPITO GRILLO 55, A. Soto. —Dió cuenta de Pugilista y Chispero en los 1,200 metros del premio Minué. Aunque ahora sube dos kilos, siempre es gran candidato.

PINTA 55, E. Castillo.—Abandonó las filas de los perdedores, batiendo a Tamandare y Merilosa, en forma estrecha. Como el lote es bien modesto, la repetición está dentro de lo posible.

MUERA CALLADA 54, P. Flores.— Cayó derrotada por Selénica y Chispero, en el premio Kayukeo. Con un poco de suerte, puede salir avanti en esta ocasión.

ALTA ESTIMA 53, R. Morales.— Fracasó en la de Pepito Grillo, pero anteriormente había rematado detrás de Hombre Guapo y Portomontina, en esta misma distancia. Aconsejamos tenerla muy presente en el momento de hacer el juego.

PUGILISTA 51, M. Araneda. —Fué vencido en forma muy estrecha por Pepito Grillo, del que recibía 2 kilos, y como ahora van a cuatro, y en una escala muy favorable para él, los papeles deben invertirse.

OPORTUNISTA 49, A. Vásquez.— No figuró en la de Selénica, pero anteriormente había escoltado a Zurbarán y Tolhuaca en una milla. Conviene jugarle algo, por lo que pueda suceder.

SORDINA 48, C. Cruz.—Terminó quinta en la ya citada prueba de Pepito Grillo, y como esta vez lleva dos kilos menos, tiene que mejorar esa actuación.

CARDILLA 48, J. F. Vidal.— También la vemos inscrita en la anterior, pero como aquí va mejor colocada, estimamos que debe optar por ésta.

QUINTA CARRERA.— 1.500 METROS

FIGARO 62, C. Moreno.— Es de superior categoría a sus acompañantes, pero como es un caballo muy disparejo y sus últimas carreras son pésimas, obligadamente hay que prescindir de él.

PERUANA 56, J. Araya. — Llegó cuarta de Pastenaca, Coquette y Dadinco, en la milla del premio Primavera, con 51 kilos. A pesar de que ahora su be 5, siempre es peligrosa enemiga.

JAFET 54, C. Cruz.— Va progresando el caballito, ya que en su anterior fué tercero de Ondine y Moctelek, en esta misma distancia, en el Chile. Una vez más puede hacer lucida pelea.

SETUBAL 53, J. F. Marchant.— Mal corrió en la que ganó Romeo, pero hay que advertir que cargaba 57 kilos. Con anterioridad había vencido a Coquette y como esta vez va muy bien colocada, seguramente venderá cara la derrota.

VALENCIA 52, M. Quezada.— Finalizó detrás de Deseada, Los Tiempos y Chalas, en 1,200 metros, y como en esta distancia estimamos que lo hace mejor, seguramente peleará la recompensa.

FENICIA 49, A. Vásquez. — Reaparece después del triunfo que obtuvo sobre Cockney y Setubal en esta misma distancia en el Chile. Si la dejan actuar libremente en punta, será difícil que le den caza al final.

CHOUETTE 47.— L. Céspedes.— Es reciente escoltadora de Romeo y Barman, en la milla del premio Lumaco, performance que le acredita grandes probabilidades esta vez.

SEPTIMA CARRERA.— 2,200 METROS

PROTEA 60, J. Araya.— Solamente pudo llegar novena en el Handicap de Verano, que ganó Pastenaca, pero como anteriormente, con 62 kilos había rematado detrás de La Musa, no se le puede desconocer chance.

ATELIER 56, R. Pacheco — Bien discreta su actuación en el Handicap de Verano, clasificándose quinto. A pesar de que sube 4 kilos, es por demás temible.

RAUDALOSO 55, J. F. Marchant.— Fué batido por 3|4 de cuerpo por Pastenaca, en la competencia antes citada. Debe ocupar sitio de preferencia a la llegada.

SANTO DOMINGO 52, C. Cruz.— No figuró en la de Pastenaca, pero con anterioridad había rematado detrás de Nereida, en el premio Kolipi. Como en el handicap no puede ir mejor, seguramente será de los que integren el marcador.

ELINA 52, C. Rebolledo. — Cayó vencida por Santo Domingo en la milla y media del premio Domingo de Toro, y como a estos kilogramos anda muy bien, resulta carta de sólidos prestigios.

RECATADA 50, R. Morales.— Galopó el clásico Las Oaks en donde precedió por 3 cuerpos a Venganza y Bandera. No creemos que en esta ocasión vuelva a repetir la gracia.

RHONE 47, A. Vásquez.— Se vió sobresaliente de bueno al dar cuenta de Mar Rojo y Zofero, pero en esta distancia y contra estos adversarios, el cantar es muy distinto.

OCTAVA CARRERA.— 1,500 METROS

FIORELLO 56, J. F. Marchant.— Terminó cuarto de Atropellador, Franqueo y Montolín, en el premio Lacierva. Gran chance le da esta actuación y seguramente será de los preferidos en las apuestas.

PANGUIPULLI 56, M. Salas.— Fracasó en la que ganó Escapero en el Chile, pero antes había escoltado a Esbirro y Stand By, en 1,200 metros. No estaría demás apuntarle sus boletitos.

MALSTROM 55, V. González. —Fué cuarto de Borgoñón, Ñilque y Wunderbar, en la milla del premio Marcosol, con 53 kilos. Una vez más debe encontrarse en el marcador.

LOVELY 54, C. Cruz.—Cuenta con movidas bien satisfactorias sobre la distancia, y como aptitudes no le faltan, hay que considerarla seriamente en el pronóstico.

LIMAHUE 52, M. Reyes.—Malonas son sus últimas performances, pero es de los que se componen sin previo aviso. Es el juego para los que buscan dividendos.

HOMBRE GUAPO 51, R. Pacheco.— Venció a Portomontina y Alta Estima, pero después defeccionó en la de Celonnan. Puede y paga muchos billetes.

ASPIRANTA 50, A. Vásquez. —Se clasificó detrás de Charratera y Fortunita en 1,200 metros, en La Palma. Opción le da esa carrera, pues, ahora, baja un kilo.

NOVENA CARRERA.— 1,500 METROS

CUARZO 55, E. Castillo.—Nada de mal corrió en la de Romeo, terminando buen quinto. Como estos rivales son inferiores, puede lucirse y con magnífico sport.

TOLHUACA 53, R. Morales.— Atraviesa por su mejor momento, como lo evidenció al dominar a Baby Face y Acuarela II en la milla del premio L'Aiglon. Si lo derrotan será por puntos.

EVOCACION 52, L. Céspedes. —Mantiene el espléndido training que demostró al llegar detrás de Romeo, en el premio Jaguar. Con el de más arriba tendrá que entendérselas a la llegada.

LORD BRAIN 50, L. Díaz. — Nos han soplado este dato con mucho sigilo. Como ustedes pueden ver, por nuestra boca nada se sabe.

PACHA 50, J. F. Vidal.— Se clasificó tercero de Rhone y Nobleza, en 2,000 metros, y con 51 kilos. Es el juego para los que estén con los últimos billetes en la faltriquera.

EL ROSARINO 49, J. F. Marchant.— Finalizó quinto en la de Tolhuaca, y esta vez baja 4 kilos, así es que ya verá Ud. la chance que tiene, aparte de que lo pica un jinete casi desconocido.

MAHARANI 46, C. Cruz. — Tercera de Transvaal y Polonesa, performance que le da gran chance, y por otra parte no hay que olvidarse de que es la última de la última, cábala que se produce con mucha frecuencia.

El clásico "Concepción"

Echará de menos el habitué el compromiso de fondo que siempre consulta el programa del Hipódromo Chile, cuando las competencias handicaps son sobre 1,200 metros.

Este domingo, posiblemente para variar, todas las carreras serán sobre esta distancia, desde la de eliminación a la prueba de clausura.

Personas entendidas en hípica han sostenido que el verdadero fomento de la raza caballar, finalidad primordial que dió vida a los hipódromos, se hace consultando en los programas carreras de aliento. ¡Menudo chasco se llevarían con un programa como el que comentamos!...

A tan variada cartilla le sirve de base el clásico "Concepción", handicap que ha reunido un lote de muy buenos caballos cuyas chances ha tratado de equiparar el señor handicapper con una escala de pesos que va de los 61 a los 46 kilos.

Cinzano encabeza la lista cargando el peso de reglamento, y aunque las dos últimas presentaciones del hijo de Himalaya han sido otros tantos fracasos, su opción no puede desestimarse, ya que en la blanda arena del Hipódromo se desempeña muy bien y tiene clase suficiente para dispensar las ventajas que otorga.

Traviesa, que carga 60 kilos, lleva su mejor crédito en la aplastante victoria que obtuvo sobre Nicanor, Martincito, Transmarino y Los Tiempos, en el gran tiempo de 1.12 2|5 y cargando 57 kilos. Respetable es el handicap que ahora le ha correspondido, pero que corresponde a su clase y excelente estado por que atraviesa.

La Cucaracha escoltó a Capricho en el clásico "Ramón Herrera Lira", sobre 1,500 metros, en donde tuvo de pésima conducción. Anteriormente se había medido con Traviesa, que la precedió por dos cuerpos, en 1,200 metros, pero dándole dos kilos a la ganadora. Ese día La Cucaracha sufrió un estrellón en la partida, que la dejó lejos del grupo, por lo que ahora, recibiendo cuatro kilos de su vencedora, las circunstancias parecen favorecerla.

L'Eperón fué cuarto detrás de Capricho, La Cucaracha y Tónica, en el citado clásico "Ramón Herrera Lira" y aún cuando ha seguido su training sin interrupción, el compromiso se le presenta harto difícil. Efectivamente, el pupilo de Villa no parece estar en posesión del punch que evidenció en su campaña del año pasado, y ahora ha fracasado en compromisos que —de haber estado como en aquellos tiempos— habrían constituído triunfos para él.

Personaje es un potrillo de méritos como lo reveló el pasado domingo al escoltar muy de cerca a Barman en el clásico "Domingo Segundo Herrera", en que hizo su rentrée.

Como lo dijimos en crónicas anteriores, siempre hemos sido de los convencidos de que la primordial condición del defensor de los colores de Quezada es la velocidad y que, especializado en pruebas de corto aliento, alternará con éxito frente a los mejores elementos. Ahora, con una carrera en el cuerpo, aunque baja de distancia, no es ello un inconveniente grave en este caso y su nombre suena como uno de los rivales de mejores títulos.

Martincito y Transmarino vienen de clasificarse tercero y cuarto, respectivamente, en la citada carrera ganada por Traviesa a Nicanor, el día 10 de diciembre. Los cuatro y tres kilos que por el mismo orden les otorgaba la ganadora se han transformado ahora en diez, lo que equivale a decir que hay siete y ocho a favor de ellos. Sin embargo, a pesar de ello creemos que habrá varios que estarán antes que ellos ya que no han evidenciado hasta el momento Martincito y Transmarino ser elementos clásicos.

Nicanor lleva su mejor crédito en su segundo puesto obtenido detrás de Traviesa en este mismo recorrido. Bueno es cuando se compone el hijo de Martín García y como ha seguido mejorando en sus aprontes contará, y con toda razón, con numerosos partidarios.

Amargura, Bas Rock y Lucifer, que integran el lote son elementos inferiores a los ases de la contienda pero como van recibiendo peligrosas ventajas, y nada hay escrito en definitiva sobre posibles resultados de carreras, nada de extrañar sería que aprovechando ese handicap dieran por tierra con las pretensiones de los favoritos.

De ellos, al que en mejores condiciones vemos es a Lucifer, que ha cumplido muy buenas performances en esta cancha, habiendo obtenido concluyentes victorias.

En resumen, si el clásico "Concepción" por su condición de handicap en un tiro de velocidad no cumple con las finalidades de fomento de la raza caballar, por lo menos para el aficionado tiene el aliciente de que es bastante abierto, y desde luego puede anticiparse que será todo un éxito.

Traviesa, La Cucaracha, Personaje, Nicanor y Lucifer nos parecen los llamados a luchar por la recompensa. Los cuatro primeramente nombrados, dentro de la escasa lógica de la hípica, deberían ocupar los huecos del marcador. El lance resulta Lucifer.

Analizando opciones en el Hip. Chile

PRIMERA CARRERA 1.200 metros.— CONDICIONAL.—

CHILLING 56 (V. González).— Ha estado actuando discretamente y como es bastante ligero y en el lote no se ven maravillas, resulta una de las mejores cartas.

CIRCASIANO 56 (F. Gómez).— Aunque su última performance fué mala, anteriormente tiene un discreto quinto puesto en este mismo tiro en la prueba ganada por Fiero. Puede pagar placé.

EL PALOTE 56 (L. Cuevas).— Mucha bulla anda con éste y a los aficionados a las cosas raras les aconsejamos El Palote.

SACHEM 56 (G. Alcaide).— Buenos informes tenemos sobre su estado y como se trata de un potrillo muy discreto, le vemos una de las mejores chances.

TABLON 56 (A. Soto).— Siempre llega atropellando, pues siendo mejor que la mayoría, como es poco desprendido para las primeras distancias, lo dejan muy atrás y avanza cuando varios están en el disco.

ULTIMO MONO 56 (D. D'Andrea).— Se quedó parado en la de Martinete y remató cuarto. Dicha performance constituye título de sobra para cambiar de categoría frente a éstos.

SEGUNDA CARRERA.— 1.200 metros CONDICIONAL.—

CAUCASO 56 (G. Retamal).— Cuenta con varias figuraciones en carreras como ésta, pero es "disparejo" y a causa de tanto "disparejear" se ha acostumbrado a no figurar.

CAY CAY VILU 56 (V. González).— Va clavado en la distancia y por su segundo puesto detrás de Viene Bien debe ser de los preferidos de la afición.

JABALI 56 (E. Castillo).— Por los pelos de la nariz perdió contra Martinete y si ahora no es quemada va a ser punto bordeado.

SECRETO 56 (C. Cruz).— Fué tercero de Mister Popeta y Cay Cay Vilú desconociendo la cancha. Ahora que está más diestro en ella, debe ser el ganador.

SUAVECITO 56 (C. Moreno).— Viene mejorando y tiene un discreto quinto puesto detrás de Viene Bien, Caycay Vilú, Heinkel y Rotito. Como lance no es del todo despreciable aunque la carrera se presenta bien difícil para él.

TERCERA CARRERA.— 1.200 metros HANDICAP.—

BOINA VASCA 56 (J. Ortiz).— Pesada va, pero advertimos que es superior a la mayoría y como en sus cotejos se ha visto bien, resulta muy buen juego y mejor sport. El 10 fué tercera de RAF y Bío Bío.

BUENAS NOCHES 53 (M. Lara).— Un pequeño descanso le han dado a la rosilla a la que creemos más ligera que resistente y como tiene un tercer puesto detrás de Wunderbar y Agricultor, su triunfo está muy dentro de lo posible.

LA TREGUA 54 (J. Araya).— La creían chancaca en la que ganó RAF, pero no asomó en parte alguna. Nos insisten en que es completamente fija y que guardemos el secreto.

LOS BOLDOS 54 (M. Quezada).— Sus mejores carreras las hace el tordillo cuando reaparece. Este es el caso y como en sus cotejos se ha visto bien y lo pica un buen picador, embárquese con confianza.

BIENVENIDO 50 (N. N.).— Tiene figuraciones con elementos parecidos y resulta la cubierta obligada para cualquier juego.

AMAZONA 48 (J. F. Vidal).— Ojo, mucho ojo con ésta que evidenció mucha mejoría al llegar muy metida en la de RAF, en circunstancias que estaba llegando última.

CUARTA CARRERA.— 1.200 metros HANDICAP.—

MARTINETE 56 (E. Asenjo).— Luchador se vió al dar cuenta de Jabalí en su salida de perdedores y advertimos que lo creen bastante bueno. Aquí veremos los puntos que calza.

GASPAR 55 (P. Flores).— Nada hizo en la de Quechumalal, pero le tocó correr con poca fortuna. El lote chico debe convenirle enormemente así es que hay que tenerlo muy presente.

PUNICA 54 (E. Castillo).— Viene de corto descanso y en muy buenas condiciones. Don Fernando pueda anclarse la doblona Secreto Púnica pues ambos llevan destacada opción en sus respectivos compromisos.

FORTUNITA 53 (R. Silva).— Nos pareció bastante buena su carrera detrás de Charretera evidenciando mucha mejoría. Esa performance le da aquí una de las mejores opciones a la hija de Fotográfico que debe contar con alta cotización.

MALVINAS 51 (H. Ravello).— No figuró en la de RAF, pero antes la había regalado frente a Ninhue. Va en corral con Nieve Roja, para los efectos de la apuesta y como las dos se han visto en buen training y ii vianas mejoran, sus ganadores pueden ser cobrables.

NAFTA 51 (C. Cruz).— Un brujo que sabe mucho de estos gajes nos trajo la nombrada: "Largar amarras y venirse". Ahí queda la información por si le interesa.

FRIEDA 50 (J. González).— Salió de perdedores sobre Altruista en buena forma. Por las ventajas que recibe, puede nuevamente encontrarse entre los primeros a la llegada.

QUINTA CARRERA.— 1.200 metros HANDICAP.—

ARAMIS 53 (R. Bustamante).— En la reunión del 9 de este mes fué tercero de Quechumalal y Sueño Chino, pero advertimos que en su caballeriza saben mucha geografía, así es que lo prudente es averiguar primero qué rumbos lleva.

KIKA 53 (N. N.).— Bien colocada la vemos en peso y distancia y todo es cuestión que logre una buena partida. Con don Juan Araya "Ud", por ejemplo, la encontraríamos chance de primera.

SANTANDERINA 53 (R. Morales).— Su propietario dice que sus caballos sólo corren cuando tienen posibilidades, y sólo para ganar. Así es que si la presentan, Ud. amigo lector ya sabe (?) a qué atenerse.

VENEZOLANO 53 (M. Quezada).— Fué cuarto de Molinero, Katita y Minuta en un lote muy numeroso y con poca suerte durante el desarrollo. Ahora debe mejorar y difícil nos parece que le arrebaten el premio.

EMBELECO 52 (L. Pérez).— Lo anotamos sexto en la carrera ganada por Quechumalal y hacía buen tiempo que no actuaba. Si no se carga a los palos como suele hacerlo, pue de dejar de espaldas a la cátedra.

BOCHINCHE 51 (N. N.).— Puede hacer la grande pues es bien ligero y va recibiendo ventajas de sus más calificados adversarios. Cúbrase con él.

NEBULOSA 51 (E. A. Vásquez).— Ha estado corriendo muy bien, eso sí que con muy mala fortuna. En su más reciente compromiso finalizó cuarta detrás de Quechumalal, Sueño Chino y Balambarassal.

SEPTIMA CARRERA.— 1.200 metros HANDICAP.—

BAYONETA 60 (C. Moreno).— En su más reciente presentación ganó a la marcha a Calatayud, Centauro y Habyek y aunque los kilos han subido en forma seria, la forma aplastante en que se impuso vuelve a darle la primera opción.

CALATAYUD 57 (R. Bustamante).— Le ofrecía dos kilos a Bayoneta y ella le dispensa tres ahora. Como llegaron separados por tres cuerpos a favor de aquella, si ambos repiten sus performances la pelea debería ser estrecha.

TRANSVAAL 54 (P. Flores).— Digo lo tiene transformado en un pequeño coloso y sus concluyentes victorias del Club Hípico constituyen su mejor crédito. Claro está que la recta de aquí es más corta, pero cuando el alazán atropella es más rápido que la "V-2".

DERNIER CRI 53 (R. Madariaga).— Van muchos muy ligeros que le van a complicar la existencia desde que se mueva. Eso sí que si logra marcar tren falso al principio, no se van a juntar con él a la llegada.

RIVANOL 52 (V. Ortiz).— Ha estado ganando muy fácil, en buen tiempo y a buenos caballos. Si nos atenemos a tales antecedentes y al peso que le ha correspondido, tendrán que correr mucho para derrotar al hijo de Rococó.

ES EL COLMO 50 (E. Farías).— Atráquen la oreja... ¿Entendieron?...

SALERO 49 (N. N.).— Conserva su excelente estado y ya sabemos lo que corre el hijo de Artimaña que no necesita recurrir a ellas porque se impone por sus cabales. Si el tren es violento su atropellada será formidable.

CENTAURO 48 (J. Araya).— Este es el jinete que mejor lo entiende y con el que ha logrado sus mejores éxitos. Fué tercero de Bayoneta y Calatayud pero ahora hay siete kilos a su favor con respecto a la ganadora.

POSESION 46 (J. F. Vidal).— Remató cuarta de Gran Capitán, Aquelarre y Karelia el pasado Domingo en 1.500 metros. Esta distancia le acomoda mucho más y a sólo 46 kilos es muy atrevida.

OCTAVA CARRERA.— 1.200 metros HANDICAP.—

LA POCHOCA 56 (J. Villa).— Escoltó a Balalaika en el Club Hípico, cancha en donde nunca se ha desempeñado bien. Así es que hay que tenerla muy presente pues su estado es excelente. Posteriormente fué cuarta de Quintulén, Pirata y Balalaika en aquella cancha.

ALETAZO 54 (R. Pacheco).— Difícil el compromiso para él, pero en caso alguno imposible.

QUINTRILEO 52 (G. Sepúlveda).— En la reunión del 10 no figuró en la prueba ganada por Esbirro a Stand By, Panguipulli y Gabriela, pero ¡había que ver con qué ganas sujetaba el "angelito" Gastón Sepúlveda al tordillo! Debe haber estado convencido, tal vez, que por el pelaje de su cabalgadura nadie lo iba a ver. Lo que nos llama profundamente la atención es que los señores Comisarios no le hayan dejado a pie por 15 reuniones y suspendido al animal (se entiende que él es Quintrileo) por un período igual. ¿Qué esperaban? Aceptaron, en cambio, explicaciones que a nadie convencen.

ESBIRRO 54 (M. Quezada).— Ganó como caballo de circo pues en la recta no hubo necesidad de exigirle sus reservas. Va por la repetición pues su trainer nos dice que viene dando de día en día y ganas no le faltan de darle otra mascadita al queso.

MAGIA NEGRA 53 (J. González).— Hace algún tiempo que no actúa por estos lados pero la negrita las menea, así es que si Ud. sabe algo, no desestime su opción, pues va muy bien.

ANGUSTIADO 52 (V. González).— Ha sostenido una dura campaña y naturalmente ahora el pingo la está sintiendo ya que sus últimas actuaciones no han estado a la altura de sus verdaderos medios.

STAND BY 50 (L. Jara).— De potranca se veía bastante buena en distancias cortas, pero en su caballeriza tuvieron la "ocurrencia" de exigirle compromisos en tiros largos para "sacarle resistencia". Tan acertada política ha dado sus frutos: la yegua no tiene ahora la velocidad de antes y si pelea carreras es porque tiene pasta de buena.

RICA MORA 50 (H. Cabello).— Muy ligera la vimos en la carrera ganada por Escapero en donde aguantó hasta la curva final corriendo a la descubierta. Esta distancia le viene mucho mejor, pero somos de los convencidos de que es en el Club donde mejor se desempeña.

DIABLESA 49 (J. Ortiz).— También la encontramos algo diablona nosotros. Qué diablos! ¡Cosas del diablo tienen que ser éstas!

NOVENA CARRERA.— 1.200 metros HANDICAP.—

FRANCACHELA 54 (F. Gómez).— Ha completado sus formas y frente a éstos adversarios su opción es ma chucante y contundente.

RAF 54 (G. Sepúlveda).— Su victoria sobre Bío Bío, Boina Vasca y Nafta le da mucha opción. Además, la corre el "Angelito" que, según declaración que hizo ante los señores Comisarios no le echa caballos para atrás "ni a su padre".

MINUTA 53 (R. Pacheco).— Fué tercera de Molinero y Katita el día 3 en esta cancha. Sus actuaciones aquí son las que hay que tomarle en cuenta pues las performances del Club son muy diversas.

KATITA 53 (Juan González).— Está sobresaliente la tordilla y debe volver a pelear la carrera. Le han dado un corto resuello y más puesta en este tiro, será difícil que la ganen.

ELISEO 52 (A. Vásquez).— Es corredor el tordillo y por sus carreras del Club Hípico tiene la obligación de pelear la recompensa. Todo estriba en que no desmejore a esta mano.

HABILOSA 52 (N. N.).— Nos aseguran que le hace pleno honor al nombre y resulta la carta precisa para proporcionar la sorpresa.

HABLADOR 51 (N. N.).— Ojo, mucho ojo y más ojo! ¿Para qué hablamos más cuando Ud., amigo lector, sabe de estos gajes más que nosotros?

MAICO 51 (J. Olivares).— Lo vemos bien colocado y como cubierta no anda mal.

RADAMES 50 (H. Ravello).— Algo subido de serie lo encontramos, pero abrigan ciertas pretensiones con él. Difícil, muy difícil el compromiso.

Los trabajos de ayer en ambos hipódromos

HIPODROMO CHILE

Pista de arena, subida

NAUTICO, F. Gómez, 500 en 34, repitió en 33.
KREMLIN, M. Araneda, 600 en 40.
SAN CARLOS, L. Orellana, 500 en 33.
LA TREGUA, aprendiz 200 en 12 1|5, repitió en 12.
CHISTOSA, E. Farías, 500 en 33.
FRANCIA LIBRE, A. López, 400 en 26.
GRAN LEY, aprendiz, 400 en 26 2|5 a voluntad.
LIADIN, E. Márquez, 200 en 12 2|5 repitió 400 metros en 26.
NIEVE ROJA, R. Bustamante y MALVINAS, B. Sandoval, 400 en 25 3|5. Repitieron igual llegando iguales.
CIRCACIANO, R. Bustamante, 200 en 12 3|5, repitió en 13.
PACIFICA, R. Pacheco, 400 en 25 2|5, repitió igual.
FIRESTONE, aprendiz y DANEMAN, J. González 600 en 33 3|5, iguales.
PALOMINA, J. Olivares, 800 en 52 2|5.
MANANTIAL, M. Ocampo, 800 en 53.
ESBIRRO, M. Quezada, 400 en 26, repitió igual.
CHIGUAYHUE, A. Rodríguez 200 en 12 3|5, repitió 400 en 26 2|5.
ELISEO, A. Vásquez, 400 en 25 3|5.
PEDRISCA, J. Olivares, 400 en 25 4|5.
BOYANTE, M. Ocampo, 500 en 32, repitió 200 en 12, acompañado de Agricultor.
CHANCELLOR, aprendiz, 500 en 32 2|5.
KUNIHICO, R. Bustamante, 600 en 38.
VIENE BIEN, M. Quezada, 400 en 25, repitió igual.
FRIEDA, J. González 400 en 25 2|5, repitió igual.
NOGI, R. Madariaga, 500 en 32 2|5.
BAS ROCK, J. González, 400 en 25, repitió igual.
IMPORTANTE, J. F. Vidal, 600 en 39, repitió en 38 3|5.
CENTAURO, B. Sandoval, 400 en 28 a voluntad.
MAGIA NEGRA, J. González, 400 en 25 3|5 repitió igual.
VENEZOLANO, M. Quezada, 800 en 52 3|5.
KATITA, J. González, 500 en 30 4|5.
KOKURUKAY, E. Farías, 500 en 32 3|5, repitió en 33.
FALSO NIÑO, E. Márquez, 400 en 24 2|5.
BUREO, J. Olivares, 500 en 32.
MARTINCITO, B. Sandoval, 400 en 25 2|5 repitió en 26.
ULISES, D. D'Andrea, 200 en 13, repitió en 12 3|5.
SOBREGIRO, H. Rabello, 400 en 25 2|5, repitió en 25.
PORTOMONTINA, F. Gómez, 200 en 12 3|5, repitió igual.

CLUB HIPICO

Pista de Arena

SANTO DOMINGO, C. Cruz, 800 en 52, repitió en 51. 2|5.
LA FRANCESITA, R. Morales, 800 en 51 2|5.
BORGOÑON, M. Salas, 1.400 en 1.36.
MAHARANI, A. Soto, 800 en 52 2|5.
NOBLEZA, H. Caballero y MAMANDURRIA, aprendiz, 600 en 39 2|5. Llegaron iguales.
HOMBRE GUAPO, A. Soto, 1.000 en 1|7.
LLAIMA, M. Reyes y Linducha, E. Castillo, 1.600 en 1.52, llegaron iguales.
FRANQUEO, E. Castillo, 1.400 en 1.35.
SALERO, J. Ortiz, 700 en 44 3|5.
CERBERUS, J. Ortiz, 1.600 en 1 49 2|5.
COLEGIAL, V. González y PANTALEON, L. Céspedes, 500 en 31 2|5, llegaron iguales, repitieron en 31 3|5. Ganó Pantaleón por tres cuerpos.
CARABOBO, P. Flores, pasó 1.400 en 1.35.
SEMITA, G. Martínez, pasó 400 en 25 2|5.
TEMPLARIO, aprendiz pasó 1.400 en 1.38 3|5.
AMOR BRUJO, J. M. Vergara, pasó 700 en 45.
BURLESCA, C. Araos, pasó 400 en 25.
AYSCHA, L. Céspedes, pasó 1.000 en 1.9.
MUCHACHADA, C. Araos, pasó 500 en 32.
DESEADA, G. Vergara y La Dotty, J. M. Vergara, 600 en 38 2|5. Ganó Deseada por un cuerpo.
ENVER PACHA, J. M. Vergara, 1.000 en 1.7 2|5.
CLEVELAND, A. Gutiérrez, pasó 1.400 sin apuro en 1.43.
EVOCACION, L. Céspedes, 1.000 en 1.6.
ATROPELLADOR, A. Gutiérrez, pasó sin gran apuro 1.600 en 1.50.

CARNAVAL, J. Olivares, 400 en 27 3|5 a voluntad.
PICKLE, J. Olivares, y ATACALCO, H. Rabello, 400 en 25 2|5, llegaron iguales.

Pista de arena, bajada

CORTAPISA, F. Gómez, 1 vuelta en 1.42 2|5.
LAJA, R. Pacheco, 600 en 39.
CONTRAPUNTO, J. Adasme, 600 en 39, repitió 400 en 23 2|5.
MY, aprendiz, 500 en 32 2|5, repitió en 30 2|5.
PULQUE, J. Adasme, 200 en 11 3|5, repitió igual.
AMAZONA, J. F. Vidal, 400 en 23 3|5.
RANCAGUINA, J. Gaete, 400 en 25.
RHONE, A. Vásquez, 1.000 en 1.6 2|5, repitió en 1.5 2|5.
PUGILISTA, M. Araneda, 400 en 25 2|5, repitió 500 en 31.
LORD BRAIN, M. Araneda, 600 en 37.
MELGAREJO, E. Márquez, 200 en 12.
QUINTRILEO, J. Villa 400 en 23 2|5.
FORLI, C. Cruz y CHISTE AJENO, J. Gaete 500 en 34 2|5 a voluntad, repitiendo 800 en 37 llegando iguales.

El domingo se disputó en Buenos Aires el clásico "Chile" sobre 2.000 metros, que se adjudicó True Lady

LA HIJA DE LORD WEMBLEY BATIO POR 1 1|2 CUERPO A SILVER STAR, QUEDANDO TERCERA LA FAVORITA QUELINDA, DELANTE DE CHEVRETTE

El domingo último se corrió en el Hipódromo de San Isidro, el clásico "Chile", sobre un recorrido de 2.000 metros, y en donde se impuso fácilmente la potranca True Lady, una hija de Lord Wembley y Toplady, de propiedad del Stud Iceache y dirigida por S. di Tomaso.

A continuación tomamos del diario "La Nación" de Buenos Aires, el desarrollo de dicha competencia.

DESARROLLO DEL CLASICO

Sin mayor dilación puso el starter en marcha a las cuatro competidoras del clásico Chile, aprestadas para cubrir la distancia de 2.000 metros. Desde el principio de la carrera, True Lady asomó a la cabeza del lote, mientras Crevette pasaba a ocupar el segundo puesto, precediendo apenas a Quelinda, que aventajaba, por su parte, a Silver Star. En tanto que True Lady desprendíase de Crevette lo que hizo a poco andar y por una diferencia de dos cuerpos, Quelinda conseguía arrimarse a ésta hasta igualar su línea. Con velocidad moderada había salido corriendo True Lady, pero no tardó en apretarla, descontando los primeros 400 metros en 25s. Siguió después activando el tren, lo que le permitió mantenerse bastante apartada de Crevette, a la que despidió algo más lejos a la altura de la milla, donde, a su vez se desembarazó [illegible] de Quelinda, que continuó [illegible] te de Silver Star. Por los 1200 metros True Lady intensificó todavía su acción, lo que le valió aumentar a tres largos su diferencia con Crevette, que por el doble relegó a Quelinda. En la misma forma y desempeñándose con evidente agilidad recorrió puntera el tramo de los recodos de Acassuso y alcanzó la recta final. No pasó mucho de ahí sin que Crevette dejase de ser rival computable. En su reemplazo vinieron, casi en el mismo tiempo, Quelinda por adentro y Silver Star, por el lado exterior, pero sin configurar peligro serio para True Lady, que, aun afirmándose en los tramos finales por cansancio seguramente, cruzó al cruzar la meta un cuerpo y medio delante de Silver Star, a dos largos de la cual se clasificó Quelinda en el tercer puesto.

Como esta victoria compartida la tercera que obtenía Salvador Di Tomaso, conductor de True Lady, abundó el público en manifestaciones de congratulación cuando llegó al recinto del pesaje la ganadora, que descontó el [illegible] de 2.000 metros en 2m 4 [illegible] de conformidad con los siguientes tiempos parciales:

Primeros	200 metros		[illegible]
"	400	"	[illegible]
"	1000	"	1m [illegible]
"	1200	"	1m [illegible]
"	1800	"	1m [illegible]
Ultimos	1800	"	1m [illegible]
"	1600	"	1m [illegible]
"	1000	"	[illegible]
"	800	"	[illegible]
"	200		[illegible]

5.a — CLASICO CHILE — $ 12.000 y una copa donada por el Club Hípico de Santiago de Chile y el Valparaíso Sporting Club al 1.o; $ 2.400 al 2.o; $ 1.200 al 3.o; $ 1.000 al criador.—2.000 metros.

1 True Lady, 3 a., al. 53 ks., Lord Wembley Toplady, cab. Iceache, S. Di Tomaso ... 25877
2 Silver Star 53, Zúñiga ... 20697
3 Quelinda 60, Leguisamo ... 25882
4 Crevette 60, J. Artigas ... 7862

Totales ... 80646

Corrieron todas. Dividendos: True Lady $ [illegible]; Silver Star $ [illegible] y $ 2.70. Silverts 2m 4s. 1|5. Cuidador: 1 1|2 cpos. Guillermo A. Cervi.

REGLAMENTO DE LA LEY N.o 7,600

CAJA DE LA HABITACION POPULAR

Acaba de aparecer este folleto y se encuentra en venta en el "Diario Oficial", Imprenta de LA NACION, Agustinas 1269, y en la Agencia en Valparaíso, Blanco 1161.

VALOR DEL EJEMPLAR: $ 12.—

Para pedidos de provincias agregar $ 1.— para atender gastos de remisión.

EDICION DE 24 PAGINAS

LA NACION

(EMPRESA PERIODISTICA "LA NACION" S. A.)

SEGUNDA SECCION

AGUSTINAS 1269.- CASILLA 81 D

SANTIAGO DE CHILE, VIERNES 22 DE DICIEMBRE DE 1944

PRECIO EN TODO EL PAIS: UN PESO

EL MERCADO DE LA VEGA PONIENTE SE HARA FUNCIONAR POR EL COMISARIATO

SE ESPERA CONTRIBUIR A LA BAJA DE LAS SUBSISTENCIAS EN UN POBLADO SECTOR DE LA CAPITAL.—SE SUPRIMIRAN LOS REMATES DE PRODUCTOS

Hemos tenido conocimiento que en el Comisariato Departamental se efectuó una importante reunión, en la que se trató sobre la posibilidad de rehabilitar el mercado que funcionaba en la Vega Poniente, ubicado en Exposición al llegar a calle Antofagasta.

Actualmente ese mercado lleva una vida lánguida, ya que los productos que allí se expenden son en cantidad muy reducida. A este establecimiento una vez rehabilitado, llegarán toda clase de productos que envíen los pequeños agricultores, especialmente frutas, verduras y hortalizas. Desde luego, la situación en que se encuentra el mencionado mercado es privilegiada, por cuanto está en el paso obligado de casi todos los productos de chacarería que entran en Santiago. Además está ubicado en un barrio densamente poblado por gente de escasos recursos económicos.

SE SUPRIMIRAN LOS REMATES

Una de las medidas que se piensa poner en práctica es la de suprimir los remates de productos. Mucho se ha hablado sobre la conveniencia de aplicar esa medida, considerando que ha sido siempre el martillo un factor de encarecimiento de los productos que se rematan; en esta oportunidad se hará un ensayo.

Desde luego podemos adelantar que los precios a que se expendan los productos de chacarería, frutas, etc., serán mucho más bajos que los actuales de la Vega Central. Los derechos que pagarán los pequeños agricultores serán sumamente bajos, lo que redundará en beneficio de los consumidores.

MAÑANA REGRESA A TEMUCO DELEGACION DE LA ESC. INDUSTRIAL

DESPUES DE COMPLETAR UNA PROVECHOSA JIRA POR ESTA CAPITAL Y VALPARAISO

Oportunamente informamos de la llegada a esta capital de una delegación de la Escuela Industrial de Temuco, presidida por el Jefe de Almacenes y Director de los Cursos Nocturnos, señor José M. Urrutia e integrada por los profesores señores Teodoro Wikel y René Sanzana y catorce alumnos de las especialidades de mecánica, mueblería y construcción.

En la mañana del sábado último visitó la Fábrica de Neumáticos de esta capital y a las 12.20 horas fué recibida en la Embajada de Estados Unidos, por el Excmo. señor Bowers.

La Escuela Industrial de Temuco es la guardadora del pabellón norteamericano. Esta bandera fué traída de Estados Unidos y regalada a la Escuela por la Directora del Colegio Bautista, de Temuco.

El señor Urrutia agradeció al señor Embajador en nombre de la delegación, el honor que le dispensaba al recibirla en su sede.

La Sociedad de Fomento Fabril tuvo la gentileza de hacer participar a la Escuela de Temuco en las grandes festividades de la Convención de Industriales de Chile y fué así que don José María Urrutia y don Teodoro Wickel asistieron a la sesión inaugural del Teatro Municipal, a la comida del Club de la Unión y al almuerzo de clausura en el Carrera.

En la comida del Club de la Unión tuvo el señor Urrutia ocasión de felicitar, en nombre de la Escuela Industrial de Temuco al señor Gastón Ossa por su magistral discurso de la sesión inaugural en el que, refiriéndose a la Enseñanza Industrial destacó como una urgente necesidad que el Gobierno se preocupara con preferencia del desarrollo de la enseñanza técnica.

El lunes 13 partió la delegación temuquense a Valparaíso. Ese mismo día visitó el espigón, subió al vapor "Mapocho", presenció la carga y descarga de otros vapores, y después estuvo en el Estadio de Playa Ancha y en Las Torpederas.

El martes hizo una detenida visita a la Universidad Santa María, al Parque Vergara de Viña y al Museo Municipal de Valparaíso, cuyo director, el señor D'Halmar, explicó a los alumnos el significado de cada una de las obras de arte que existen en este Museo.

El miércoles visitó la Escuela Naval, donde fué recibida y atendida por el Director y demás oficiales. En la tarde se dirigió a la Base Aérea de Quintero, donde recorrió todas sus dependencias y tuvo oportunidad de ver aterrizar a un avión que venía de Ovalle.

Ayer la delegación recorrió los paseos de Valparaíso y en la tarde regresó a Santiago.

Hoy, por tren de las 20.30 horas partirá a Temuco.

Los profesores y alumnos se encuentran muy contentos por el provecho obtenido en esta jira y nos encargan agradecer a los que, en una u otra forma, han contribuido al éxito de esta excursión.

EN LA ACADEMIA DE SAN ISIDRO DE INGENIEROS AGRONOMOS

Hoy se reunirá la Academia para recibir a los alumnos del cuarto año de la Facultad de Agronomía de las Universidades de Chile y Católica.

El señor Alfonso Castro García Huidobro, en esta ocasión dará una charla sobre la "Función social del ingeniero agrónomo".

La reunion tendrá lugar en Ejército N.o 5, a las 18.45 horas.

BECAS EN LONDRES

El Consejo Británico en Londres ofrece 8 becas en Inglaterra para el año escolar de octubre, 1945, a julio, 1946.

Estas becas son destinadas principalmente a los graduados universitarios, y serán otorgadas a los que poseen las más altas calificaciones.

Las becas son ofrecidas por medio del Instituto Chileno Británico de Cultura, de Santiago, Huérfanos 948, casilla 153-D, en cuyo local se podrán conseguir mayores detalles y solicitudes.

Las solicitudes deben ser entregadas al Instituto antes del 15 de enero de 1945, a más tardar, para enviarlas en seguida a Londres, donde se decidirá el resultado final.

Estudio de la realidad económico-social y cultural del país como base para una orientación económica de la educación

ACUERDOS DE LA SEGUNDA JORNADA DE ESTUDIOS DE LOS PROFESORES ESPECIALES Y VOCACIONALES.—EL PROGRAMA DE HOY

NECESIDAD DE UNA REFORMA INTEGRAL DE LA EDUCACION

Con éxito han continuado desarrollándose las Jornadas de Estudio de los Profesores Especiales y de Enseñanza Vocacional, convocadas por la Dirección General de Educación Primaria con el objeto de hacer un estudio crítico de la labor realizada y de planificar el trabajo para el próximo año, de acuerdo con los nuevas orientaciones que ha impartido el Servicio.

La segunda Jornada se llevó a efecto ayer en el Aula de la Escuela Experimental de Desarrollo, local en el cual se efectuará la tercera y última de estas reuniones en la mañana de hoy.

Al iniciarse la segunda jornada se pusieron en discusión las indicaciones formuladas en la Asamblea inaugural, aprobándose las siguientes:

1) Estudio de la realidad económico-social y cultural de Chile.

Después de un movido y amplio debate la asamblea aprobó una indicación del Jefe de la Sección Pedagógica, don Daniel Navea, que dice:

"La Asamblea de Profesores Especiales y de Enseñanza Vocacional acuerda solicitar del señor Ministro de Educación el nombramiento de una comisión integrada por maestros y representantes de las diversas funciones de la vida nacional para [illegible] estudio de la realidad económico-social y cultural del país, como base para una orientación económica general de la educación pública."

2) Sobre el problema de la orientación vocacional

La Asamblea prestó también su aprobación a una indicación de los señores Rodolfo Guzmán y Gonzalo Latorre, que dice: "Los profesores especiales y de enseñanza vocacional acuerdan pedir al Ministerio de Educación, especialmente a la Dirección General de Educación Primaria, la organización de un Instituto de Orientación Vocacional, como base de una educación vocacional científica.

OTROS ACUERDOS

a) Solicitar la designación de una comisión del Ministerio del ramo para que se aboque al estudio de un plan de reforma integral de la educación.

b) Pedir al Ministerio de Educación la modificación de los planes y programas de estudio para hacerlos servir mejor a una orientación económica de la enseñanza; y

c) Insinuar a la Dirección General de Educación Primaria la publicación de un folleto que contenga los trabajos y conclusiones de las Jornadas de Estudio, a fin de proporcionar a los profesores especiales y de enseñanza vocacional, orientación general y particular sobre el problema que les incumbre.

LA ECONOMIA EN LA EDUCACION A TRAVES DE NUESTRA HISTORIA

Correspondió al profesor don Gerardo Seguel desarrollar el segundo tema programado para las Jornadas de Estudio.

El informante comenzó a analizar los orígenes del realismo pedagógico. Para ello se remontó al Renacimiento y lo expuso como una empresa universal de conquista de la realidad objetiva.

A continuación manifestó que si bien se han escrito muy buenos libros sobre la historia de la enseñanza en Chile, hasta el momento está aún sin escribirse la Historia de la Educación Chilena.

EL PROGRAMA DE HOY

En el Aula de la Escuela Especial de Desarrollo, V. Subercaseaux 292, se efectuará hoy, de 9 a 12 horas, la tercera y última jornada de estudio de los profesores especiales y vocacionales, sujeta al siguiente programa:

1) TERCER TRABAJO: Preparación para la vida económica a través de las actividades técnico-manual-artísticas. Relator: Gonzalo Latorre S.

2) CUARTO TRABAJO: El programa y el método general de las actividades técnico-manual-artísticas. Relator: don Daniel Navea.

3) Debate y aprobación de las conclusiones.

NUNCIO APOSTOLICO EN URUGUAY LLEGARA DE VISITA A CHILE

ESTARA CINCO DIAS EN SANTIAGO EN CARACTER DE TURISMO

El 27 del presente llegará al país, por la vía Bariloche, Monseñor Alberto Lerena, Nuncio Apostólico ante el Gobierno del Uruguay.

Monseñor Lerena viaja acompañado por una comitiva de diez personas y su visita a Chile tiene carácter turístico. Permanecerá cinco días en Santiago.

Irán a esperarlo a la Estación Alameda las autoridades eclesiásticas y representantes de la Cancillería.

GRATIFICACION AL PERSONAL DEL HOSP. DE SAN VICENTE DE P.

En la mañana de ayer se entrevistó con el Ministro del Interior, don Alfonso Quintana Burgos, el doctor don Héctor Pacheco Pizarro, quien le solicitó interpusiera su valiosa influencia con el fin de que le sea otorgada la gratificación del 5 o/o acordada a los empleados públicos, al personal del Hospital San Vicente de Paul, dependiente de la Universidad de Chile.

El Ministro señor Quintana acogió con todo agrado esta petición, y prometió su gestión en este sentido ante su colega el Ministro de Hacienda.

LOS GREMIOS DE LA MOVILIZACION TRATAN ESTA NOCHE SUS PROBLEMAS

CELEBRARAN CONCENTRACION EN EL EST. CHILE.—DESIGNACION DE UN COMANDO UNICO

Esta noche a las 21.30 horas, en el local del Estadio Chile, ubicado en el Portal Edwards (ex Foliteama), se llevará a efecto la gran concentración de tranviarios, personal de autobuses, micros y taxis de Santiago, con el objeto de tratar diversos asuntos que atañen a estos gremios.

A las 21 horas, se paralizarán los servicios de locomoción de la capital, para dar lugar a la concurrencia de los obreros mencionados a la reunión de esta noche. En este acto, se considerarán extensamente las reivindicaciones económicas de los tranviarios, personal de choferes y cobradores de micros y autobuses y la situación creada a los choferes de taxis con el racionamiento insuficiente que reciben en la actualidad.

SE TOMARAN IMPORTANTES CONCLUSIONES

Informaciones que nos han sido proporcionadas permiten adelantar que en la reunión de esta noche se tomarán importantes acuerdos, tendientes a obtener satisfacción a los problemas que afectan a los gremios mencionados.

Entre otros se pedirá al Supremo Gobierno estabilidad para el personal de autobuses y micros; pago de la gratificación al personal de maquinistas y cobradores de tranvías y aumento del racionamiento de bencina para los taxis. Además se solicitará el pronto despacho de la Ley que crea la Corporación de Transportes.

COMANDO ÚNICO

Sabemos, además, que en la reunión de esta noche, se designará el "Comando Unico" de la movilización, el cual tendrá a su cargo la gestión y realización de este movimiento.

SEGUNDA SESION DE LA 16.a SESION ANUAL DE LA SOCIEDAD MEDICA

SE EFECTUO AYER EN LA UNIVERSIDAD.—ESTA NOCHE SERA LA SESION DE CLAUSURA

En el Salón de Honor de la Universidad de Chile se llevó a efecto anoche la segunda sesión de la XVI Reunión Anual de Medicina de la Sociedad Médica de Santiago.

Ante la nutrida concurrencia que llenaba por completo la sala, ocupó en primer lugar la tribuna el Profesor Dr. don Carlos Monckeberg, quien disertó sobre los estados hipertensivos en sus relaciones con el Embarazo, distinguiendo lo que se refiere a la hipertensión arterial agravada por el embarazo y a la hipertensión arterial aguda producida por el embarazo mismo. Analizó detenidamente la patogenia de la hipertensión gravídica a la luz de múltiples trabajos experimentales efectuados por el personal de su clínica.

A continuación hizo uso de la palabra el Profesor Dr. don Hugo Lea-Plaza, para presentar un trabajo sobre "Hipertensión arterial y sistema nervioso", en el cual se refirió a los mecanismos de regulación de la circulación cerebral de los centros nerviosos para pasar en seguida a estudiar los espasmos vasculares y otros hechos fundamentales de la patología vascular de este sistema.

Finalmente el Dr. Vicente Dagnino, disertó sobre el tema "Hipertensión arterial y Riñón quirúrgico", analizando las principales afecciones renales quirúrgicas capaces de determinar hipertensión arterial así como las razones fisiopatológicas que explican estos hechos.

Al término de sus disertaciones los relatores fueron muy aplaudidos.

LA SESION DE CLAUSURA

Esta noche, a las 22 horas, se efectuará la sesión de clausura de este importante torneo científico en el Salón de Honor de la Universidad de Chile, con la siguiente pauta:

1. Función renal en la hipertensión esencial. Profesores doctores: Ernesto Prado Tagle y Oscar Avendaño Monti. Doctores: Jorge Parra, Mario Pinza de los Reyes y señor Pedro Parra. (Clínica Médica del Profesor Dr. E. Prado Tagle).

2. Hipertensión de la arteria central de la retina. Dr. Florentino Hermosilla Díaz. (Clínica Médica del Profesor Dr. E. González Cortés.

3. Estudio crítico de los tratamientos médicos de la hipertensión arterial. Doctores: Antonio del Solar, G. Dussaillant M., Brodiske y M. Levy. (Cátedra de Medicina del Hospital San Pablo de Borja. Caja del Seguro Obligatorio y Centro de Salud N.o 1). Con la colaboración del Dr. Mario Pizzi de la Escuela de Salubridad de la Universidad de Chile.

4. Experiencia sobre tratamiento quirúrgico de la hipertensión arterial.

Doctor Miguel Acuña Zamora, Jefe de la Sección Medicina del Hospital Barros Luco.

Doctor Augusto Lira Valencia, Jefe de Servicio de Urología del Hospital del Salvador.

FUNCIONARIOS DEL TRABAJO CELEBRAN NAVIDAD

La Asociación de Funcionarios del Trabajo, por intermedio de su Departamento de Bienestar, ha preparado un programa especial de festejos para celebrar las festividades de Pascua.

En efecto, mañana sábado a las 16 horas, en los jardines vecinos a las oficinas en que funciona la Dirección General del Trabajo, se procederá a la repartición de juguetes y golosinas a todos los hijos de los socios de dicha Asociación, reparto gratuito que alcanza a más de doscientos niños.

A esta fiesta, que será amenizada con números de música y con la actuación de payasos y otros entretenimientos, han sido invitados también todos los familiares de los socios de esa institución. Igualmente concurrirá el Ministro del Trabajo y su familia, quien es asimismo socio.

Se ha preparado para dicho día un buffet especial para la atención de toda la concurrencia e invitados, el cual estará a cargo del personal femenino del mismo servicio.

La Asociación de Funcionarios del Trabajo filmará también ese día, una película del desarrollo de esta festividad.

BAILE DE NAVIDAD EN LA CISTERNA

Grandes caracteres adquirirá el Baile de Navidad que se efectuará la noche del 23 del presente en las Terrazas del Palacio Consistorial de La Cisterna, con el objeto de reunir fondos para la entrega de juguetes de los niños de esa Comuna.

La Fuerza Aérea de Chile ha prestado su valiosa cooperación ofreciendo asistir el día del Baile, con el Orfeón completo a amenizar este gran acto social, actuarán además dos grandes orquestas.

Todos los clubes de la Comuna rivalizarán por presentar los mejores kioscos de ventas, chavas, serpentinas, etc., lo que dará mayor realce a este baile.

Salas de entretenimientos, grandes atracciones, con iluminación y adornos especiales de esta fiesta de la noche del 23.

Un servicio de locomoción durante toda la noche se mantendrá entre San Bernardo y Santiago.

PLACA BOMBERIL SE HA EXTRAVIADO

Se ha extraviado la placa N.o 1632 del Cuerpo de Bomberos de Santiago y queda nula por haberse dado el aviso correspondiente, y su uso indebido será sancionado por la ley.

A la persona que la haya encontrado se le agradecerá que la devuelva a este diario, sección crónica.

La Navidad se acerca...

Como siempre ofrecemos un extenso y selecto surtido de los tradicionales regalos de Pascua que nuestra distinguida clientela está acostumbrada a encontrar en nuestra tienda.
Pero este año debido a la sombra de la guerra en Europa que a pesar de la lejanía llega hasta nosotros, queremos en estas fiestas pensar en los millones de niños en el mundo, que estarán muy lejos de pasar una Navidad feliz o al menos sin hambre y hemos decidido que durante los días de Pascua el 5% de nuestras ventas irá a beneficio de los niños de Chile y de Europa.

Mitchell & Mitchell Ltda.
HATTERS
Gentlemen's Furnishing Goods
HUERFANOS 922

CAMARA DE DIPUTADOS

27.—HOGAR DE MENORES PARA PUERTO MONTT. — NECESIDAD DE UNA REFORMA EN LA ENSEÑANZA FEMENINA.— PETICION DE OFICIO.

El señor SANTANDREU (Presidente). — Quedan dos minutos del tiempo del Comité Liberal.

El señor CAMPOS.— Solicitaría, señor Presidente, que se prorrogara el tiempo por otros dos o tres minutos, para poder hacer algunas observaciones en forma completa.

El señor SANTANDREU (Presidente). — La Cámara ha oído la petición del Honorable señor Campos para que se le prorrogue el tiempo por dos minutos.

Si le parece a la Cámara, se acordará la prórroga del tiempo del Comité Liberal.

VARIOS SEÑORES DIPUTADOS. — Con prórroga de la hora, señor Presidente.

El señor SANTANDREU (Presidente). — Se acordaría la prórroga, con prórroga de la hora.

El señor CAMPOS.— Deseo hacerme eco de una sentida aspiración de los habitantes de la provincia de Llanquihue para que se cree, en la ciudad de Puerto Montt, un hogar de menores.

Existe actualmente, en Pelluco un hogar para niños, que funciona en condiciones sumamente satisfactorias, bajo la abnegada dirección del Dr. Pedemonte. Falta completar esta obra con uno para niñas menores, porque, en realidad, la situación de la infancia abandonada en la provincia de Llanquihue y, en especial, en la ciudad de Puerto Montt, sobre todo en lo que se refiere a las menores, es realmente alarmante.

A este respecto, quiero referirme a una encuesta que realizó el doctor Federico Cave, Médico Jefe Ejecutivo Provincial de Lucha Antivenérea coordinada de la provincia de Llanquihue, con el auxilio de la enfermera sanitaria, señorita Magdalena Meneses, sobre cincuenta niñas que concurrieron a su consultorio, tomadas en forma continuada.

No puedo, señor Presidente, como hubieran sido mis deseos, porque dispongo de escaso tiempo, analizar en forma más amplia los términos de este interesante trabajo, pero puedo sí decir que los resultados a que llega revelan que estamos muy lejos de haber abordado, en esa distante provincia, el problema de la infancia desvalida y el de la prostitución de menores.

Yo pediría, señor Presidente, que se enviara un oficio a la Dirección de Auxilio Social solicitándole se sirva destinar la cantidad de $ 200.000 para la creación de un hogar de menores en la ciudad de Puerto Montt y que también se oficiará a la Dirección de Protección a la Infancia y Adolecencia para que se preocupe del estudio de este problema.

Por último, es interesante destacar otra de las conclusiones a que se llega en esta encuesta, en el sentido de que la mayor parte de las niñas que caen en la prostitución o que son víctimas de enfermedades sociales carecen de una educación profesional o proceden de hogares mal constituídos o inexistentes. En cambio, es muy pequeño el número en las obreras industriales. Considero interesante este aspecto, pues indica la conveniencia de orientar nuestra enseñanza en el sentido de dar a las niñas una educación profesional práctica, así como también adoptar medidas que tiendan a proteger los hogares modestos, tanto en el aspecto moral como material.

Creo interesante reproducir las conclusiones de este trabajo y que servirá de corolario a la indicación que formulo, dice así:

"La solución a nuestro juicio, aparte de las medidas económico-sociales de orden general tendientes a solucionar los problemas básicos, es la creación como elemento indispensable de una casa de menores para readaptar y dar los medios para luchar en la vida con éxito a estas niñas abandonadas, y evitar que sean elementos de vicio y vehículos de enfermedad, para constituir, por el contrario, factores de producción y los cimientos del hogar de la familia chilena".

28.—CONCLUSIONES DEL CONGRESO DE AGRICULTORES DE TARAPACA.

El señor SANTANDREU (Presidente). — El cuarto turno de la Hora de Incidentes corresponde al Comité Progresista Nacional.

El señor FONSECA.— Pido la palabra, señor Presidente.

El señor SANTANDREU (Presidente). — Tiene la palabra el Honorable señor Fonseca.

El señor FONSECA.— Señor Presidente, Honorable Cámara: Voy a referirme a los problemas agrícolas que afectan a la provincia de Tarapacá.

El Honorable señor Veas tuvo últimamente la oportunidad de asistir a un Congreso de Agricultores de esa provincia, que se verificó durante los días 13, 14 y 15 de octubre pasado y en el cual participaron campesinos de las regiones más apartadas de ella.

Como Diputado por Tarapacá y, cumpliendo un especial encargo de nuestro colega, el Honorable señor Angel Veas, quien ha debido ausentarse de la capital, como igualmente, de muchos agricultores de la provincia, daré cuenta a la Honorable Cámara de las conclusiones a que se llegara en ese Congreso.

Debido a la difícil situación que se presenta en la provincia, con motivo de haber disminuído la exportación de salitre y a la amenaza total de paralización de la industria salitrera en la provincia, industria que constituye la espina dorsal de su economía, este Congreso de Agricultores de Tarapacá reviste una enorme importancia, pues es una demostración evidente del esfuerzo de sus hijos para superar el atraso agrícola de la provincia y para llevar a ella nuevas energías económicas.

Debo hacer presente a la Honorable Cámara que un gran número de obreros que trabajaban en la industria salitrera, se han reincorporado nuevamente a sus valles de procedencia, con el fin de trabajar en la agricultura.

El Congreso de Agricultores ha demostrado, a través de los informes rendidos y de estudios seriamente realizados, que, en muchas de las regiones existen posibilidades de explotaciones agrícolas, siempre que — naturalmente — se pueda contar con una mayor preocupación del Gobierno y de los organismos técnicos del Estado.

En estos días, he leído en la prensa diferentes informes, desde el punto de vista agrícola, que han dado algunas personas que han visitado la provincia de Tarapacá. Entre otros, está el del Vicepresidente Ejecutivo de la Corporación de Fomento de la Producción, señor Oscar Gajardo. El ha informado después de una visita hecha al departamento de Arica, sobre las posibilidades agrícolas de los valles interiores del departamento. El Vicepresidente Ejecutivo de la Caja de Colonización Agrícola ha informado, a su vez, sobre los experimentos que se realizan en el aspecto agrícola, en los valles interiores de Tarapacá. Por lo que a mí respecta, he podido recorrer personalmente esos valles interiores, y efectivamente me re impuesto de los esfuerzos agrícolas en esa zona. En este sentido, sus posibilidades son enormes y existen sobre la base de un trabajo racional. El clima especial permitirá una producción que no es posible obtener en el resto del país; tal será la explotación de productos semitropicales.

Al mismo tiempo, con la ampliación de la explotación ya existente en los diferentes valles interiores indudablemente se contribuirá al mejoramiento económico de la provincia, a pesar de las evidentes dificultades que provocaría la paralización de muchas oficinas salitreras.

Para lograr los objetivos propuestos en la reunión de agricultores a que me vengo refiriendo y para superar la crisis que afronta esa provincia, es indispensable que se otorgue una atención preferente a los problemas de regadío y caminos, como asimismo a los que paso a enumerar:

La Oficina de la Caja de Crédito Agrario debe elevarse a la categoría de agencia y crearse una Inspectoría en Iquique;

Deben otorgarse créditos a bajo interés y largo plazo, pues es sabido que la Caja no dispone de fondos necesarios para ello;

La Caja de Crédito Agrario debe mantener, en forma permanente, tanto en Arica como en Iquique, abonos en cantidad suficientes: guano blanco y salitre a bajo precio.

Hace pocos meses me encontraba en Iquique y pude comprobar un hecho realmente escandaloso: Iquique, la cuna del salitre, no lo proporciona a los habitantes del interior. Pude asimismo, presenciar el hecho insólito de que algunos indígenas y agricultores del interior fueron detenidos por ocupar salitre de las pertenencias salitreras.

No es un gran dispendio económico proporcionar abonos, como guano blanco o salitre, a esta gente, ya que estos productos son muy abundantes en esa región y su precio es muy bajo.

Conceder la extracción de guano gratuita de las partes escarpadas, a los agricultores pobres — calificados como tales — por el Servicio de Agronomía, de aquellos depósitos cuya explotación no resulte ser económica por concesionarios;

Dotar de un equipo arador (tractor, arado y rastras), para labrar las tierras de los valles, cediéndolos, de preferencia, a los pequeños y medianos agricultores;

Creación de campos experimentales, a objeto de mejorar las variedades existentes y ensayar otras, las que a la vez han de ser útiles para orientar a los agricultores respecto de los nuevos métodos de labranza y cultivo, del cuidado y tratamiento ed las plantas; hortaliza y arboricultura;

Creación de viveros frutales y forestales.

Debo decir a este respecto que no hay que poner tanto interés, como lo ha estado haciendo la Caja de Colonización, en las plantaciones experimentales en plena Pampa del Tamarugal, ya que son sumamente costosas, sino que en los valles del interior que son fertilísimos, pues con muy pocos esfuerzos pueden transformarse en grandes centros de experimentación y en viveros de árboles forestales y frutales.

Echar las bases para la formación de la Cooperativa Agrícola Provincial, con sede en Iquique.

Es un hecho evidente, Honorable Cámara, que el problema básico con el cual tropieza el progreso de la agricultura en Tarapacá, es el del regadío. Es por ello que los principales centros de producción tienen una agricultura limitada y rudimentaria. El único valle que dispone de agua necesaria para su agricultura es el de Lluta, pero debido a lo salobre de sus aguas, se ve impedido en cuanto a la rotación de los cultivos. Este problema se ha venido a agravar por encontrarse esas aguas contaminadas con los residuos del azufre y de otras materias nocivas a los cultivos.

Solicito, señor Presidente, se sirva requerir el asentimiento de la Honorable Cámara, a fin de que se inserte en la versión oficial de esta Sesión, copia de algunos documentos relacionados con los análisis de aguas del río Lluta, los que demuestran que esas aguas se contaminan con los residuos provenientes de los autoclaves de la elaboración de azufre en Villa Industrial de la Compañía Azufrera Nacional.

Existe, pues, necesidad de que esos residuos sigan un curso distinto al del río, o bien sean llevados a un tranque a fin de impedir la contaminación de las aguas.

Además, señor Presidente, debe procederse a efectuar un estudio integral de las corrientes subterráneas en Lluta, Azapa, Camarones, Tarapacá y Pampa del Tamarugal; estudiar el mejoramiento de las aguas del río Lluta, mediante la desviación del río Azufre y de la derivación del Cauquena al río Lluta; canalización, de acuerdo con los gastos aproximadamente, de treinta millones de pesos y con el cual se habilitarían dos mil ochocientas hectáreas más de cultivo, sobre las 500 hectáreas hoy aprovechables; canalización del río Codpa; obligatoriedad de canalización de todas las acequias de regadío en toda la provincia; estudio de las quebradas tributarias de la de Tarapacá; desviación del río Piga para solucionar el problema del riego en Pica y construcción de pequeñas empresas y diversas canalizaciones en los pequeños centros de producción de Pisagua e Iquique, como Miñimiñe, Camiña, Chiapa, Jayña, Chusmiza, Pooroma, Coscaya Pachica, Mamiña, Macaya, Parca, Pica, Isluga y Cariquima.

Estas obras de regadío habrán de permitir triplicar los cultivos y levantar en parte, a la provincia de Tarapacá de la postración económica que la amenaza.

Yo he recorrido estos poblados, estos oasis, a gran distancia de Iquique, a una altura de tres o cuatro mil metros sobre el nivel del mar y puedo decir que con un gasto mínimo es posible realizar economías de agua, que, actualmente, con métodos primitivos, se pierde en el desierto. Estas economías significarían un aumento de la actual producción agrícola de la provincia. Se obtendría, como digo, una producción agrícola de un tipo especial, podríamos decir, una producción de lujo.

Dentro de un plan de obras bien esbozado y ejecutado, debe consultarse la construcción, en Parca, de un estanque con capacidad de 5.000 litros cúbicos y de un pequeño canal de dos mil metros de longitud. Existe la certeza de que, practicando un sondaje en Untumas se obtendría agua surgente, lo que daría enorme importancia agrícola a Parca. En cuanto a Matilla, habría que efectuar la construcción de dos estanques, con capacidad de 500 metros cúbicos de agua y canalización de la acequia principal de 1.800 metros de longitud y de un sondaje hacia el norte del valle que lograría la obtención de agua que vendría a devolverle su producción anterior que era importante.

En estos mismos días, señor Presidente, se conmemora en Iquique, con alborozo, el funcionamiento de la Planta "Victoria", que introduce métodos nuevos en la explotación del salitre; pero debo decir, aún cuando esto constituye un progreso económico e industrial en la zona significa el hambre y la miseria para los trabajadores, puesto que la mayoría quedará cesante.

Si no hay preocupación especial para establecer nuevos rubros de producción, es indudable que esto va a significar la ruina de la provincia, va a traer hambre y una miseria extraordinaria para los trabajadores.

Igualmente, para lograr el desarrollo y el aumento de la producción agrícola de la provincia de Tarapacá, es fundamental la construcción y arreglo de los caminos de penetración a los valles agrícolas que faciliten el acceso de sus productos a los centros de consumo.

29.—RENUNCIAS Y REEMPLAZOS DE MIEMBROS DE COMISIONES.

El señor PROSECRETARIO.—El Honorable señor Gardeweg renuncia a la Comisión de Gobierno Interior.

Se propone en su reemplazo al Honorable señor Palma.

El Honorable señor García de la Huerta renuncia a la Comisión de Hacienda.

Se propone en su reemplazo al Honorable señor Alessandri.

El Honorable señor Barros renuncia a la Comisión de Agricultura.

Se propone en su reemplazo al Honorable señor Echavarri.

El señor SANTANDREU (Presidente).— Si le parece a la Cámara, se aceptarán estas renuncias y los reemplazos propuestos.

—Acordado.

30.—TABLA DE FACIL DESPACHO PARA LAS PROXIMAS SESIONES.

El señor PROSECRETARIO.—El señor Presidente anuncia para la Tabla de Fácil Despacho de las sesiones próximas, los siguientes proyectos:

Modificación del Código del Trabajo en lo que se refiere a facultar a los patrones y empleadores para descontar de los salarios y sueldos de sus empleados y obreros las sumas que éstos adeuden en pago de enseñanza por correspondencia.

Creación de la Defensa Civil de Chile.

Modificación de la ley 6.553, que autorizó la transferencia de terrenos en favor de la Municipalidad de Talca.

Concede a la Corporación denominada "Gota de Leche de Valparaíso" el dominio de un terreno fiscal.

Transfiere a la Junta Central de Beneficencia el dominio del terreno en que se encuentra ubicado el Hospital San Juan de Dios de esta ciudad.

31.—ENVIO A LA COMISION ESPECIAL DE SOLICITUDES PARTICULARES DE LAS OBSERVACIONES FORMULADAS POR S. E. EL PRESIDENTE DE LA REPUBLICA A LOS PROYECTOS DE INTERES PARTICULAR.

El señor PROSECRETARIO.—El señor Presidente propone que se acuerde enviar en informe a la Comisión Especial de Solicitudes Particulares todas las observaciones formuladas por S. E. el Presidente de la República a los proyectos de interés particular despachados recientemente por el Congreso, y sobre los cuales no haya recaído ya un pronunciamiento de la Comisión de Asuntos Particulares del Honorable Senado.

La Mesa de la Cámara podría citar a sesión para discutir tales observaciones, una vez que ellas sean informadas.

El señor MAIRA.—Pido la palabra, señor Presidente.

El señor SANTANDREU (Presidente). — Tiene la palabra Su Señoría.

El señor MAIRA.—Yo pediría, señor Presidente, que se mandaran todas las solicitudes a dicha Comisión, a fin de que ésta pudiera determinar la calidad de unas y otras, es decir, agruparlas para que la Honorable Cámara pueda después discutirlas.

El señor CAÑAS FLORES.—Que sea antes del 31 de diciembre.

El señor MAIRA.—Claro.

El señor SANTANDREU (Presidente). — Si le parece a la Honorable Cámara, así se acordará.

—Acordado.

32.—PROYECTOS DE ACUERDO OBVIOS Y SENCILLOS.

El señor PROSECRETARIO.—Los Honorables señores Chiorrini, Melej, Olivares y Pinto Riquelme, apoyados por el Comité Radical presentan el siguiente proyecto de acuerdo:

"Considerando:

1.o.—Que el desahucio del contrato vigente de United States Commercial Cº. con las Compañías nacionales de minerales y concentrados de cobre y oro, contrato que vence el 31 de enero de 1945, es un rudo golpe para la industria cuprífera chilena;

2.o.—Que este desahucio significa la paralización total de la pequeña minería del cobre y oro, dejando cesantes a unos 25,000 obreros, los que sumados a sus familiares, harían un total de 100,000 personas, lo que crearía una situación económico-social de inmensa gravedad para el país;

3.o.—Que la cesación de las faenas mineras llevan aparejadas la paralización de las fundiciones de Chagres y Naltahua;

4.o.—Que ya se ha notificado, entre otras, por la Gerencia de la Cía. de Minas de Cobre de Naltahua, a sus empleados y obreros que deberán firmar el desahucio legal;

5.o.—Que es consubstancial a la política de buena vecindad propugnada por el Gobierno de Estados Unidos el que los países industrializados del Continente adquieran dentro del mismo Continente todas las materias primas que se necesitan para la industria, y, por consiguiente, es contrario a dicha política el que un país americano adquiera materias primas en países extra-continentales, cuando esas materias primas pueden ser adquiridas, como en el caso del cobre, dentro del Continente; y

6.o.—Que es indispensable establecer desde ya la interdependencia económica entre los países de América, para su desarrollo integral, como un afianzamiento efectivo de la Política de Buena Vecindad.

"La Honorable Cámara acuerda:

1.o.—Pedir al Supremo Gobierno procure obtener, por todos los medios a su alcance, la renovación del contrato vigente de compra de minerales y concentrados de cobre con la United States Commercial Cº, mientras dure el actual conflicto bélico o hasta que se normalice el tráfico marítimo;

2.o.—Ultimar los estudios y adquirir la maquinaria indispensable para ir francamente al desarrollo y formación de la industria nacional del cobre por sus etapas naturales: concentración, fundición, refinación, laminación; y

3.o.—Concertar tratados comerciales con Argentina y Brasil para la venta de cobre electrolítico, el que se podría canjear de las Compañías Americanas por el cobre de convertidor de Chagres y Naltahua, después de cancelar las diferencias de precios que resulten mientras se organiza la industria cuprífera nacional."

El señor VALDEBENITO.—Obvio y sencillo, señor Presidente.

El señor SANTANDREU (Presidente). — Si le parece a la Honorable Cámara, se declarará obvio y sencillo este proyecto de acuerdo.

Acordado.

Si le parece a la Honorable Cámara se dará por aprobado.

Aprobado.

El señor PROSECRETARIO.—El Honorable señor Montt, apoyado por el Comité Liberal, presenta el siguiente proyecto de acuerdo:

"La Cámara de Diputados acuerda solicitar del Ejecutivo se sirva incluir en la Convocatoria el proyecto de ley sobre suspensión de la embargabilidad de bienes raíces gravados a favor de instituciones de previsión cuando éstas autoricen la constitución de gravámenes a favor de terceros."

El señor SANTANDREU (Presidente). — Si le parece a la Honorable Cámara, se declarará obvio y sencillo etse proyecto de acuerdo.

Acordado.

Si le parece a a Honorable Cámara, se dará por aprobado.

Aprobado.

El señor PROSECRETARIO.— El Honorable señor León Echaíz, apoyado por el Comité Liberal, presenta el siguiente proyecto de acuerdo:

"La Cámara de Diputados acuerda: Solicitar del señor Ministro de Obras Públicas y Vías de Comunicación, que se incluya al pueblo de Romeral en el Plan de instalación de servicios de agua potable."

El señor SANTANDREU (Presidente).— Si le parece a la Honorable Cámara, se declarará obvio y sencillo este proyecto de acuerdo.

Acordado.

Si le parece a la Honorable Cámara, se dará por aprobado.

Aprobado.

El señor PROSECRETARIO.—Los Honorables Diputados señores Santandreu y Gaete, apoyados por el Comité Socialista, presentan el siguiente proyecto de acuerdo:

"La Cámara de Diputados acuerda: Dirigir oficio al señor Ministro del Interior, a fin de que, si lo tiene a bien, se sirva recabar de S. E. el Presidente de la República, la inclusión en la actual Convocatoria a sesiones extraordinarias, del proyecto de ley que autoriza la expropiación de terrenos en Requínoa para construir un Estadio."

El señor SANTANDREU (Presidente). — Si le parece a la Honorable Cámara, se declarará obvio y sencillo este proyecto de acuerdo.

Acordado.

Si le parece a la Honorable Cámara, se dará por aprobado.

Aprobado.

El señor PROSECRETARIO. — El Honorable señor Silva Carvallo, apoyado por el Comité Conservador, presenta el siguiente proyecto de acuerdo:

"La Cámara de Diputados acuerda: Eximir del trámite de Comisión y tratar sobre Tabla, en la sesión ordinaria de mañana, el proyecto de ley que autoriza la transferencia de un terreno fiscal en Concón, a favor de la Caja de la Habitación Popular."

El señor CABEZON.—¿Estaba incluído en la Convocatoria este proyecto, señor Presidente?

El señor SANTANDREU (Presidente).—Se trata de una petición para eximir un proyecto del trámite de Comisión y ponerlo en el primer lugar del Orden del Día de la sesión de mañana.

Si le parece a la Honorable Cámara, así se acordará.

Acordado.

El señor GAETE.—Siempre que se trate después de los proyectos que están en la Tabla de Fácil Despacho.

El señor SANTANDREU (Presidente). — Efectivamente, Honorable Diputado. Se colocará en el primer lugar del Orden del Día.

El señor COLOMA.—Podría colocarse mejor en la Tabla de Fácil Despacho.

El señor SANTANDREU (Presidente).—Si le parece a la Honorable Cámara, se eximirá del trámite de Comisión y se colocaría en la Tabla de Fácil Despacho.

Acordado.

El señor PROSECRETARIO.—Los Honorables señores Echavarri y Salazar, apoyados por el Comité Liberal, presentan el siguiente proyecto de acuerdo:

"Para que se oficie al señor Miñistro de Obras Públicas y Vías de Comunicación, a fin de que se sirva impartir las instrucciones pertinentes, con el objeto de obtener que el tren expreso que hace la carrera entre las estaciones de Alameda y Puerto Montt, pueda detenerse en la estación de Pitrufquén en calidad de facultativo."

El señor SANTANDREU (Presidente).— Si le parece a la Honorable Cámara, se declarará obvio y sencillo este proyecto de acuerdo.

Acordado.

Si le parece a la Honorable Cámara, se dará por aprobado.

Aprobado.

El señor SECRETARIO.—Los Honorables señores Montt, Yáñez, Barros y Valdebenito, apoyados por los Comités Liberal, Conservador y Socialista, presentan el siguiente proyecto de acuerdo:

"De acuerdo con el Art. 115 del Reglamento, solicitamos de la H. Cámara que el proyecto del H. Senado que prorroga el plazo de entrega de la biografía de Bernardo O'Higgins, ley N.o 7367, sea eximido del trámite de Comisión y se trate sobre Tabla, en la próxima sesión".

El señor VALDEBENITO.—Acordado.

El señor SANTANDREU (Presidente). — Si le parece a la Honorable Cámara, se acordará eximirlo del trámite de comisión y colocarlo en la Tabla de Fácil Despacho.

Acordado.

El señor PROSECRETARIO.—Los Honorables señores Santandreu y Yáñez, apoyados por los Comités Radical y Liberal, presentan el siguiente proyecto de acuerdo:

"LA H. CAMARA ACUERDA:

Dirigir oficio a S. E. el Presidente de la República, con el objeto de que, si lo tiene a bien, se sirva incluir entre los asuntos de que puede ocuparse el Congreso Nacional en la actual legislatura extraordinaria de sesiones, los proyectos de ley de que son autores dichos señores Diputados, sobre modificación a la ley N.o 7,529, que autoriza la inversión de 3 millones 500 mil pesos, con motivo de la celebración del bicentenario de la ciudad de Rancagua, y que consiste en autorizar la adquisición de material aéreo, además de la construcción de una cancha de aterrizaje, que ya figuraba en esa ley; y sobre modificaciones a la ley N.o 6,427, que autorizó a la Municipalidad de Rengo para contratar un empréstito".

El señor SANTANDREU (Presidente). — Si le parece a la Honorable Cámara, se declarará obvio y sencillo este proyecto de acuerdo.

Acordado.

Si le parece a la Honorable Cámara, se dará por aprobado.

Aprobado.

El señor SECRETARIO.—El Honorable señor Rodríguez Mazer, apoyado por el Comité Socialista, presenta el siguiente proyecto de acuerdo:

"CONSIDERANDO:

Que la ciudad de La Unión, de la provincia de Valdivia, se ha visto alarmada últimamente por el alza de las tarifas eléctricas, lo que ha provocado generales protestas de los vecinos, lo que se tradujo en un gran míting de repudio a esta medida, efectuado el 7 del actual y en el que se aprobaron diversas conclusiones destinadas todas a obtener del Supremo Gobierno la derogación del Decreto que autorizó dicha alza.

Por estas consideraciones la Brigada Parlamentaria Socialista, solicita el asentimiento de la H. Cámara para el siguiente,

PROYECTO DE ACUERDO:

"LA H. CAMARA DE DIPUTADOS ACUERDA:

Dirigir oficio al Sr. Ministro del Interior, a fin de que, si lo tiene a bien, se sirva derogar el Decreto N.o 3989, de 30 de septiembre del presente año, que autorizó el alza de las tarifas eléctricas en La Unión, por ser esta alza contraria a lo preceptuado en el artículo 125 de la ley orgánica de estos servicios".

El señor VALDEBENITO.—Está muy claro ese proyecto de acuerdo, señor Presidente.

El señor SANTANDREU (Presidente). — Si a la Honorable Cámara le parece, se declarará obvio y sencillo este proyecto de acuerdo.

Acordado.

Si a la Honorable Cámara le parece, se dará por aprobado.

Aprobado.

El señor SECRETARIO.—El señor Rodríguez Mazer, apoyado por el Comité Socialista, presenta el siguiente proyecto de acuerdo:

"CONSIDERANDO:

Que en Niebla, departamento de Valdivia, existe una Posta Sanitaria de la Caja de Seguro Obligatorio totalmente insuficiente para la atención de 235 obreros, empleados en la construcción del Puerto de Corral, tanto por lo inadecuado del edificio como por la escasez de elementos farmacéuticos y médicos.

Solicita el asentimiento de la H. Cámara de Diputados para el siguiente,

PROYECTO DE ACUERDO:

"LA CAMARA DE DIPUTADOS ACUERDA:

Dirigir oficio al Sr. Ministro de Salubridad, a fin de que, si lo tiene a bien, solicite del H. Consejo de la Caja de Seguro Obligatorio remedie esta apremiante necesidad de los obreros de la construcción del puerto de Corral".

El señor SANTANDREU (Presidente). — Si a la Honorable Cámara le parece, se declarará obvio y sencillo este proyecto de acuerdo.

Acordado.

Si a la Honorable Cámara le parece, se dará por aprobado.

Aprobado.

El señor SECRETARIO.—El señor Godoy Urrutia, como Comité Progresista Nacional, presenta el siguiente proyecto de acuerdo:

"CONSIDERANDO:

Que por resolución N.o 587, de 17 de julio de 1943, de la Dirección General de Pavimentación, se ordenó practicar una reorganización administrativa provisoria de dicho Servicio.

Que por resolución N.o 1536, de 30 de noviembre ppdo., se ha dispuesto una nueva reestructuración de ese Servicio, a contar del 15 de diciembre en curso;

Esta segunda reestructuración, también de carácter provisorio, ha provocado la inestabilidad

SESION 14.a EXTRAORDINARIA, EN MARTES 19 DE DICIEMBRE DE 1944

(Sesión de 16 a 19 horas)

PRESIDENCIA DEL SR. SANTANDREU

(VERSION OFICIAL)

(CONCLUSION)

el personal, salvo la de ciertos funcionarios que han mantenido sus cargos;

La impresión general es que estos movimientos conducen a perjudicar a determinadas personas y a la buena marcha del Servicio.

En virtud de estas consideraciones, la Cámara de Diputados acuerda:

Solicitar del señor Ministro de Obras Públicas y Vías de Comunicación se sirva enviar a la Cámara los antecedentes que se han tenido en vista para ordenar estas reestructuraciones y dejar sin efecto la resolución N.o 1536 de la Dirección General de Pavimentación".

El señor SANTANDREU (Presidente). — Si a la Honorable Cámara le parece, se declarará obvio y sencillo este proyecto de acuerdo.

Acordado.

Si a la Honorable Cámara le parece, se dará por aprobado.

Aprobado.

El señor SECRETARIO.—El señor Concha, como Comité Conservador, presenta el siguiente proyecto de acuerdo:

"LA H. CAMARA DE DIPUTADOS ACUERDA:

Se dirija oficio al señor Ministro de Economía y Comercio solicitándole se sirva ordenar al señor Comisario de Subsistencias y Precios remita a la Cámara una nómina de las distribuciones de neumáticos que ha hecho ese organismo durante el presente año con indicación del nombre del agraciado y medida de los neumáticos concedidos".

El señor SANTANDREU (Presidente). — Si a la Honorable Cámara le parece, se declarará obvio y sencillo este proyecto de acuerdo.

Acordado.

Si a la Honorable Cámara le parece, se dará por aprobado.

Aprobado.

33.—CONCLUSIONES DEL CONGRESO DE AGRICULTORES DE TARAPACA.— OFICIO A NOMBRE DE LA CAMARA

El señor SANTANDREU (Presidente). — Puede continuar usando de la palabra el Honorable señor Fonseca, dentro del tiempo del Comité Progresista Nacional.

El señor FONSECA.— El Congreso de Agricultores acordó solicitar la construcción y reparación de los siguientes caminos en:

ARICA: Reparación y mejoramiento de los caminos de los valles de Lluta y de Azapa; reparación y prolongación del camino a los valles de Codpa, que lleguen al pueblo construcción del camino de la Estación Ferroviaria de Alcérrega al valle de Futre.

PISAGUA: Construcción del camino del Alto de Chiza a Suca y Minimifio, valles frutaros, especialmente uvas y aceitunas y también legumbres.

CAMIÑA: Que se aceleren los trabajos del camino en construcción de Espiga a Calatambo y su pronta prolongación a Camiña

CHUSMIZA: Reparación y mejoramiento del camino de Huara a Chusmiza; esta obra es de necesidad inmediata; este camino toma la producción de la quebrada de Tarapacá, desde Huarasiña a Sibaya, tomando la otra parte de Foroma a Coscaya; construcción del camino de Mocha a Huaviña y a Sibaya; este último es un importante valle, por su producción muy variada; es indicada para la creación de una Escuela Granja; arreglo del corto camino, del Tranque hasta el pueblo de Pachica.

NEGREIROS, CHIAPA E ISLUGA: Este camino es de una importancia enorme porque pasa por Arequilda, Pailca y Aroma, valles productores de pasto y maíz, especialmente este último se produce en cantidades considerables; pasa por las Termas de Chismiza; sus aguas por sus condiciones medicinales y curativas son superiores a las Termas de Chusmiza y Mamiña, y sigue por los valles de Jaña, Illalla y Chapa a Isluga; en general, este camino atraviesa por ricas zonas agrícolas, mineras, termas, yareteras, azufreras y empalma en Pisiga con la carretera de la vecina República de Bolivia, que sería una nueva vía de comunicaciones y comercio de importancia para nuestra economía.

PARCA: Estudio y construcción del camino desde Mamiña, que facilitará la salida de los productos de los valles de Iquiuca, Parca, Llamiña y Noasa.

PICA: Reparación del camino de Pintado a Matilla, y construcción del puente y prolongación del camino de Matilla a Pica.

MACAYA: Reparar el camino de Mamiña a los minerales de Tacaya, etc., que pasa muy cerca de los valles agrícolas de Macaya, Tasma y otros.

HUATACONDO: Estudio y construcción de un camino de la Estación Ferroviaria "Ramaditas" a Huatacondo.

Al dar cuenta a la Honorable Cámara de las conclusiones del Congreso de Agricultores de Tarapacá y de las necesidades más apremiantes para el progreso de la agricultura en esa provincia, lo hago en la esperanza de que ellas encuentren eco en este recinto, como asimismo en las esferas del Gobierno y muy en especial en el Ministerio de Agricultura, cuyo Ministro conoce bien la provincia y se halla impuesto de sus problemas.

Termino, señor Presidente, solicitando se dirija oficio al señor Ministro de Obras Públicas y Vías de Comunicación, en lo referente a los problemas de caminos y regadíos, a la construcción de un tranque o de un acueducto especial en Villa Industrial de la Compañía Azufrera Nacional y a los diferentes problemas de la agricultura que aquí he planteado, en la provincia de Tarapacá.

Al mismo tiempo, señor Presidente, para acompañar a este oficio, pido que se inserte en la versión oficial el Boletín de Análisis de las Aguas que justifica la petición que se ha hecho y que ha sido aprobada por esta Honorable Cámara.

El señor SANTANDREU (Presidente). — Si le parece a la Honorable Cámara, se aceptaría la inserción solicitada por el Honorable señor Fonseca y se enviaría, a nombre de la Corporación, el oficio solicitado.

Acordado.

—El documento cuya inserción acordó la H. Cámara, dice así:

MINISTERIO DE AGRICULTURA. DIRECCION GENERAL DE AGRICULTURA

DEPARTAMENTO DE QUIMICA Y SUELOS QUINTA NORMAL

BOLETIN DE ANALISIS de una muestra de AGUA. Inscrita con el N.o 38.797, en el Registro de este Laboratorio.

Rec. C. N. 200.-1887 A. A. 752
Desp. C. N. 527 A. I. 250
C. I. Of.

MUESTRA ENVIADA POR EL DEPTO DE PROPAGANDA AGRICOLA

Consignada a Agrónomo Provincial Arica.
Marca N.o 1.
Tomada del Río Caracarani.
Partida Depto. de Arica.
Compuesta Provincia: Tarapacá.
Llegada a
Vapor
Procedente Servicio de Sanidad Vegetal.
Embarcada.
Santiago, 18 de julio de 1944.

CUERPOS DOSIFICADOS

esiduo salino	1.035
Cloro en Cloruro de sodio	0.269
Sulfatos Total	0.314
Alcalinidad expresada en carbonato de sodio	0.217
Reacción	Alcalina
Acido sulfhídrico	No hay

Firmado: César Bañados, Director.
ES COPIA FIEL DEL ORIGINAL
Germán Walter Jauch, Ingeniero Agrónomo Inspector.

MINISTERIO DE AGRICULTURA, DIRECCION GENERAL DE AGRICULTURA

DEPARTAMENTO DE QUIMICA Y SUELOS QUINTA NORMAL

BOLETIN DE ANALISIS de una muestra de AGUA. Inscrita con el N.o 38.812, en el Registro de este Laboratorio.

Rec. C. N. 211 A. A. 767.
Desp. C. N. 573 A. I. 260.
C. I. Of.

MUESTRA ENVIADA POR DEPARTAMENTO DE PROPAGANDA AGRICOLA

Consignada Agrónomo Provincial de Tarapacá.
Marca N.o 2, C. Int. N.o 150.
Tomada en Tarapacá de la Villa Industrial.
Partida de Cía. Azufrera Nacional. (Arica).
Compuesta.
Llegada a.
Vapor.
Procedente Agua de autoclaves elaboración azufre.
Embarcada.
Santiago, 29 de julio de 1944.

CUERPOS DOSIFICADOS

Materias en suspensión	48.380
Residuo salino	3.700
Cloro en Cloruro de Sodio	0.085
Sulfato Total	1.500
Acidez expresada en Acido Sulfúrico.	0.625
Reacción	Acida
Hidrógeno Sulfurado	0.008
Anhídrido Carbónico semi-combinado	No cont.
Anhídrico Carbónico libre	0.308
Anhidrido Carbónico combinado	No hay

NOTA: No sirve para uso agrícola por elevado porcentaje de Residuo Salino y Acidez.

Firmado: César Bañados, Director.
ES COPIA FIEL DEL ORIGINAL.

MINISTERIO DE AGRICULTURA, DIRECCION GENERAL DE AGRICULTURA

DEPARTAMENTO DE QUIMICA Y SUELDOS QUINTA NORMAL

BOLETIN DE ANALISIS de una muestra de AGUA. Inscrita con el N.o 38.813, en el Registro de este Laboratorio.

MUESTRA ENVIADA POR EL DEPARTAMENTO DE PROPAGANDA AGRICOLA

Consignada, Agrónomo Provincial de Tarapacá.
Marca N.o 3 C. Int. N.o 150.
Tomada en Tarapacá de la Villa Industrial.
Partida de la Cía. Azufrera Nacional (Arica)
Compuesta.
Llegada a.
Vapor.
Procedente, Vertientes de los fotedales antes de pasar por los autoclaves.
Embarcada.
Santiago, 29 de julio de 1944.

CUERPOS DOSIFICADOS

Materias en suspensión	0.063
Residuo salino	0.250
Cloro en Cloruro de Sodio	0.020
Sulfato Total	0.028
Alcalinidad en Carbonato de Sodio.	0.075
Reacción	Alcalina
Hidrógeno sulfurado	0.00165
Anhídrido Carbónico semi-combinado.	0.052
Anhídrido Carbónico Libre	0.0044
Anhídrido Carbónico Combinado	No hay

NOTA: Agua apta para el riego, pero no debe usarse en las coles, coliflores, etc.

Firmado: César Bañados, Director.
ES COPIA FIEL DEL ORIGINAL.
Germán Walter Jauch, Ingeniero Agrónomo Inspector.

MINISTERIO DE AGRICULTURA, DIRECCION GENERAL DE AGRICULTURA

DEPARTAMENTO DE QUIMICA Y SUELOS QUINTA NORMAL

BOLETIN DE ANALISIS de una muestra de AGUA. Inscrita con el N.o 38.814, en el Registro de este Laboratorio.

Rec. C. N. 211 A. A. 769.
Desp. C. N. 573 A. I. 262.
C I. Of.

MUESTRA ENVIADA POR EL DEPARTAMENTO DE PROPAGANDA AGRICOLA

Consignada a Agrónomo Provincial Tarapacá.
Marca, N.o 4, Cet. Int. N.o 150.
Tomada en Tarapacá de la Villa Industrial.
Partida de la Cía. Azufrera Nacional (Arica)
Compuesta.
Llegada a.
Vapor.
Procedente Río Caracarani 11.15 horas, una vez recibida el agua de los autoclaves.
Embarcada.
Santiago, 29 de julio de 1944.

CUERPOS DOSIFICADOS

Materias en suspensión	1.175
Residuo Salino	1.400
Cloro en Cloruro de Sodio	0.290
Sulfato Total	0.370
Alcalinidad en Carbonato de Sodio	0.230
Reacción Total	Alcalina
Hidrógeno sulfurado	0.008
Anhídrido carbónico semi-combinado	0.176
Anhídrido carbónico libre	0.011
Anhídrido carbónico combinado	No hay

NOTA: No debe usarse en la agricultura.

Firmado: César Bañados, Director.
ES COPIA FIEL DEL ORIGINAL.
Germán Walter Jauch, Ingeniero Agrónomo Inspector.

MINISTERIO DE AGRICULTURA, DIRECCION GENERAL DE AGRICULTURA

DEPARTAMENTO DE QUIMICA Y SUELDOS QUINTA NORMAL

BOLETIN DE ANALISIS de una muestra de AGUA. Inscrita con el N.o 38.818, en el Registro de este Laboratorio.

R. C. C. N. 211 A. A. 773.
Desp. C. N. 573 A. I. 264.
C. I. Oficial.

MUESTRA ENVIADA POR EL DEPARTAMENTO DE PROPAGANDA AGRICOLA

Consignada a Agrónomo Provincial de Tarapacá.
Marca N.o C. Int. N.o 150.
Tomada en Tarapacá de la Ville Industrial.
Partida, de la Cía. Azufrera Nacional (Arica).
Compuesta.
Llegada a.
Vapor.
Procedente Río Azufre.
Embarcada.
Santiago, 29 de julio de 1944.

CUERPOS DOSIFICADOS

Materias en suspensión	0.310
Residuo Salino	5.300
Cloro en Cloruro de Sodio	1.970
Sulfato Total	2.760
Acidez expresada en Acido Sulfúrico.	2.550
Reacción	Acida
Hidrógeno sulfurado	0.00165
Anhídrido carbónico semi-combinado.	No hay
Anhídrido carbónico Libre	1.064
Anhídrido carbónico combinado	No hay

NOTA: No sirve para la agricultura.

Firmado César Bañados, Director.
ES COPIA FIEL DEL ORIGINAL.
Germán Walter Jauch, Ingeniero Agrónomo Inspector.

MINISTERIO DE AGRICULTURA, DIRECCION GENERAL DE AGRICULTURA

DEPARTAMENTO DE QUIMICA Y SUELOS QUINTA NORMAL

BOLETIN DE ANALISIS de una muestra de RIPIO DE LOS AUTOCLAVES. Inscrita con el N.o 38.815, en el Registro de este Laboratorio.

Rec. C. N. 211 A. A. 770.
Desp. C. N. 573 A. I. 263.
C I. Oficial.

MUESTRA ENVIADA POR EL DEPTO DE PROPAGANDA AGRICOLA

Consignada a Agrónomo Provincial de Tarapacá.
Marca N.o 6 C. Int. N.o 150.
Tomada en Tarapacá de la Villa Industrial.
Partida de la Cía. Azufrera Nacional (Arica)
Compuesta.
Llegada a.
Vapor.
Procedente.
Embarcada.
Santiago, 29 de julio de 1944

CUERPOS DISIFICADOS

Elemento grueso	17
Malla: 2mm. Elemento fino	17
Azufre	31.855
Residuo Insoluble al ac. Clorhídrico al 20 o|o	91.600
Residuo Insoluble al Agua	92.400
Reacción	Acida
Acidez expresada en Acido Sulfúrico.	0.147

NOTA: No debe botarse estos residuos al Río según la Ley de Residuos Industriales.

Firmado César Bañados, Director.
ES COPIA FIEL DEL ORIGINAL
Germán Walter Jauch, Ingeniero Agrónomo Inspector".

34.—AMENAZA DE CESANTIA EN LA INDUSTRIA DEL COBRE DE LAS COMUNAS DE NOGALES Y LA CALERA. — OFICIO A NOMBRE DE LA CAMARA

El señor SANTANDREU (Presidente). — Tiene la palabra, por los cuatro minutos que le quedan al Comité Progresista Nacional, el Honorable señor Escobar Zamora.

El señor ESCOBAR (don Alfredo). — Señor Presidente y Honorable Cámara:

Convocada por los dirigentes del Sindicato "El Soldado" de la firma Du M'Zaita, se verificó el viernes 8 del presente mes, en el salón de sesiones de la Ilustre Municipalidad de Nogales, una importante reunión a fin de preocuparse del problema de la cesantía que amenaza afectar a la industria del cobre en las comunas de Nogales y Calera.

Expuesta la situación de la industria por los dirigentes sindicales, se constituyó un amplio Comité de lucha contra la cesantía y de defensa de los intereses de la industria y del progreso de las comunas afectadas.

La constitución del Comité fué un ejemplo de civismo, pues en él participan representantes de la industria, del comercio, del magisterio, de los sindicatos y de los Partidos Conservador, Liberal, Socialista, Radical y Comunista.

En dicha oportunidad, los miembros del Comité encargaron al Diputado que habla dar cuenta en esta Honorable Cámara de la situación que se crea a la industria, a los obreros y a las Comunas, si no se renuevan los contratos de compra de minerales que vencen el 31 de enero del próximo año.

Entre las gestiones que ha de realizar el Comité constituido en Nogales está la de entregar sendos memoriales a S. E. el Presidente de la República y al señor Ministro del Trabajo y para lo cual invitarán, oportunamente a los parlamentarios de la provincia de Valparaíso, a fin de que coadyuven a esta gestión.

Por su parte, la Federación Industrial Minera, dependiente de la Confederación de Trabajadores de Chile, los dirigentes de sus sindicatos y empleados de la industria, han estado haciendo presente al Gobierno la necesidad de abordar a fondo este problema y al efecto hicieron entrega de memoriales a este respecto. Además, se han reunido con el señor Ministro del Trabajo, tratando de buscar una solución de conjunto.

La no renovación de los contratos de parte de la Metal Reserve, significará la paralización de la industria y la cesantía que afectará a más de 2.500 obreros y empleados y a cerca de 20.000 personas ligadas íntimamente a la pequeña industria minera.

Si constituyeren un fracaso las gestiones que realice el Gobierno tendientes a la renovación de los contratos con la Metal Reserve, estima el Comité que el Estado debe tomar a su cargo esas minas, yendo a la creación de una Planta Laminadora de Cobre, como un medio de industrializar el país y de evitar futuras cesantías.

Se ha dicho últimamente que la MADEMSA se interesaría por adquirir la Fundición de Naltagua y que contaría con las maquinarias necesarias para instalar una Usina Laminadora de Cobre.

No es posible que el porvenir de nuestras industrias pueda depender de la renovación de contratos con firmas extranjeras y de la continuación de la guerra. La falta de decisión y especialmente de previsión de éste y anteriores Gobiernos para encarar este problema, crea esta situación de angustia a miles de trabajadores chilenos que ven próxima la cesantía con su horrible cortejo de calamidades.

El Gobierno tiene la obligación de evitar el cierre de estas industrias para asegurar trabajo y tranquilidad a los obreros, tratando de conseguir la prórroga del contrato con la Metal Reserve como una solución parcial y momentánea. Es preciso ir a la fundición de metales, a la planta laminadora de cobre y a la búsqueda de mercados dentro de nuestro Continente. En una palabra, es necesario dar un impulso decisivo a la industrialización del país, planificando nuestra economía en su conjunto.

Señor Presidente, esta situación se hace aún más grave, por cuanto he tenido conocimiento que la totalidad del personal de esas minas ha sido notificado de desahucio, sin esperar el término de las gestiones que debe estar realizando el Gobierno para renovar los contratos o dar otra solución al problema.

Termino, señor Presidente, solicitando se envíe oficio, a nombre de la Corporación, al señor Ministro del Trabajo, imponiéndolo de las observaciones que acabo de formular y a fin de que, si lo tienen a bien, se sirva informar a la H. Cámara acerca de las gestiones que se realizan alrededor de este problema.

El señor SANTANDREU (Presidente). — Si a la Honorable Cámara le parece, se enviará el oficio solicitado por el Honorable Diputado.

Acordado.

El señor VENEGAS. — ¿Y mi derecho a hablar, señor Presidente?

El señor SANTANDREU (Presidente). — Al término de la sesión, H. Diputado. Porque ha sido aludido le corresponden 5 minutos a Su Señoría.

El señor GAETE.— Pido la palabra.

El señor SANTANDREU (Presidente). — Al término de la sesión...

El señor VENEGAS. — Son dos minutos, no más, señor Presidente.

El señor SANTANDREU (Presidente). — Al término de la sesión van a usar de la palabra, durante 10 minutos, el Honorable señor Gaete; media hora, el Honorable señor Tomic; 10 minutos, el Honorable señor Vargas Molinare; 5 minutos, el Honorable señor Olavarría, y, 5 minutos, el Honorable señor Venegas, por derecho propio.

Tiene la palabra el H. señor Gaete.

El señor VARGAS MOLINARE.— Señor Presidente, yo había pedido la palabra con anterioridad al H. señor Tomic. Rogaría al H. señor Tomic que me dejara hablar 10 minutos antes de Su Señoría, ya que S. S. va a hablar media hora.

El señor SANTANDREU (Presidente). — Tiene la palabra el Honorable señor Gaete.

Un señor DIPUTADO.— Parece que Su Señoría se opone a que hable el Honorable señor Tomic.

El señor VARGAS MOLINARE.— No tengo inconveniente en que hable, pero el precedente me parece funesto. Siempre se está pidiendo el asentimiento de la Cámara para hablar, y si se procede en esta forma me parece inconveniente que se le conceda la palabra después a quien la ha solicitado primero.

El señor SANTANDREU (Presidente). — En realidad, se trata de un acuerdo tomado por la Cámara.

El señor VARGAS MOLINARE.— Hice presente esta situación en el momento oportuno.

El señor SANTANDREU (Presidente). — Cuando Su Señoría lo hizo presente, pedí el asentimiento de la Cámara.

—HABLAN VARIOS SEÑORES DIPUTADOS A LA VEZ.

35.— AUTORIZACION AL PRESIDENTE DE LA REPUBLICA PARA INVERTIR FONDOS EN AYUDA DE LOS DAMNIFICADOS POR LA CATASTROFE DE SEWELL. — URGENCIA DEL DESPACHO DEL PROYECTO RESPECTIVO.

El señor SANTANDREU (Presidente). — Tiene la palabra el Honorable señor Gaete.

El señor GAETE.— Honorable señor Presidente, Honorables colegas: me he visto en la necesidad de ocupar nuevamente la atención de la Honorable Cámara para referirme a un problema gravísimo que sigue afectando a personas que perdieron lo que tenían, y que hasta este instante no han recibido la ayuda que el pueblo de Chile o algunos ciudadanos individualmente proporcionaran en su oportunidad a través del país.

Me refiero, Honorable señor Presidente, a la situación de las víctimas de la catástrofe ocurrida el 8 de agosto ppdo. en el Mineral de "El Teniente".

Dije en sesiones pasadas, y vuelvo a repetirlo en esta oportunidad, que no dejaré el asiento de parlamentario en este período sin librar, como me corresponde, y en compañía de los Honorables colegas que lo deseen, la batalla definitiva, a fin de que en este país, alguna vez siquiera, haya concordancia entre lo que se promete a nuestros conciudadanos en los momentos de angustia y lo que se realiza cuando la catástrofe ha pasado.

He estado revisando la nutrida correspondencia que tengo en este archivo especial de asuntos relacionados con la catástrofe de Sewell, donde también hay fotografías, recortes de diarios de la capital sobre esta desgracia y cuánto documento ha llegado a mi poder respecto de ello. Con ellos a la vista, una vez más, vuelvo a hacer presente la necesidad de socorrer a las víctimas de tan trágico suceso.

Porque, señor Presidente, hasta el momento no ha llegado a ningún hogar de estos conciudadanos, en forma directa, la ayuda que el Supremo Gobierno les prometiera en su oportunidad. Esto se ha debido a que el proyecto que enviara el Ejecutivo no ha sido despachado por el Honorable Senado. De nada ha servido, pues, que los miembros de esta Honorable Cámara, y especialmente los Diputados por la provincia de O'Higgins, acordáramos desaforar del proyecto los accidentes del trabajo, a fin de que el Honorable Senado pudiera pronunciarse en un plazo breve.

Pocos días antes que entregara la Vicepresidencia de la República fuí a conversar sobre esta materia con el señor Quintana Búrgos. También hablé sobre ello con el señor Ministro del Trabajo, a fin de interesarlos en la pronta solución de este problema. Sin embargo, después de la exposición que les hiciera, no he tenido la satisfacción de ver traducida en hechos reales la buena voluntad que he visto siempre en el señor Ministro del Trabajo, para ir en una ayuda de las familias que quedaron damnificadas.

Francamente, Honorable Presidente, que no desearía seguir ocupando la atención de la Honorable Cámara respecto de este tema, pero es el caso que donantes una de las personas afectadas, una dama, ha venido a hablar nuevamente conmigo, para pedirme que insista en la pronta solución de este problema que les afecta. Además tengo numerosas cartas de personas que han quedado totalmente en la calle, después de haber trabajado veinte o más años en la Compañía. Habían logrado, con grandes esfuerzos y haciendo verdaderos sacrificios económicos, instalar un negocio de menestras o de artículos de primera necesidad en ese mineral; pero el alud se llevó todo lo que tenían, salvándose solamente ellos por no encontrarse allí en los momentos en que ocurrió la catástrofe.

Tengo una carta que me envía don Luis César Faúndez, persona que tenía, en el Camarote N.o 206, un almacén de menestras. Me manda un detalle de todo lo que perdió. La pérdida asciende a la suma de $ 37.440. También tengo una carta de don Manuel Aránguiz, persona que había arrendado una peluquería en el Camarote N.o 205, que desapareció bajo la nieve. Este hombre con su trabajo había logrado instalar una peluquería, en la que tenía invertido todo su capital, y sus pérdidas llegan a $ 4.680. También me manda esta persona el detalle de todo lo que perdió.

En la documentación que poseo sobre esta materia aparece lo que ha perdido cada hogar: enseres, ropa de vestir, etc.

Personas que vivían de la costura han quedado sin medios para poder seguir trabajando, ya que no han podido recuperar su máquina de coser. La dama que me ha visitado es una de las afectadas en esta forma.

No obstante el ofrecimiento que hiciera la Compañía de reponer estos enseres para que pudieran seguir trabajando, hasta hoy día no se ha hecho nada en ese sentido.

Lo más grave es que no se ha podido tampoco distribuir la ayuda que acordaron los obreros por medio de cuotas que dispusieron los Sindicatos. Este dinero se encuentra en la Intendencia de O'Higgins en una cuenta especial; pero no se ha distribuido por no haberse recibido en su totalidad. Este dinero es sumamente poco y desde el punto de vista económico no surtiría el efecto de una ayuda positiva, dado el gran monto que representan en su conjunto las pérdidas de los afectados. No deseo en esta sesión, por no disponer del tiempo necesario, dar otros antecedentes que afectarían a algunos jefes de la Compañía Braden Copper; pues deseo confirmar en el sitio mismo estas denuncias; y si logro confirmarlas, tengan la seguridad de que daré los nombres de los que resulten culpables de los malos tratos dados a los denunciantes, como acostumbro hacerlo y renunciaré sus intervenciones. Esta declaración es para llevar al convencimiento de los interesados que no me guía otro propósito que defender lo justo, pero sin exageraciones de ninguna naturaleza.

Ahora bien ¿qué debe hacer la Cámara si desea ser consecuente con sus acuerdos anteriores? No solamente debe acordar que el Supremo Gobierno recabe del Honorable Senado la extrema urgencia para el despacho de este proyecto, sino que debe comprometerse, de una vez por todas y en forma definitiva, a cansar, si así pudiéramos decir, a los Poderes Públicos, pidiéndoles que lleven oportunamente su ayuda a estas familias que ya desesperan de no poder encontrarla en las autoridades de nuestro país.

Días atrás yo decía que en este país se tenía la costumbre, cuando ocurre una catástrofe, de condolerse del dolor ajeno. Así, en los diarios y revistas, en todas partes, todo el mundo se pone de acuerdo para condolerse y para ayudar a las personas afectadas. Sin embargo, pasa el tiempo; y el Gobierno, los Poderes Públicos, en una palabra, casi todos los ciudadanos, se van olvidando de esta desgracia.

Yo no quiero, como lo dije en sesión pasada, ser de esos chilenos que, cuando ocurre una catástrofe, se quedan en acuerdos, sin llevar adelante la campaña hasta que surta los efectos esperados, esto es, que llegue a los damnificados la ayuda que necesitan.

No obstante la pequeña ayuda que les ha proporcionado la Compañía — ya sea comprándoles a algunas personas catres y algunos otros enseres de comedor y cocina, aunque a otros, según mis informaciones, todavía no les ha dado nada, pese a que ellos han pasado a la Oficina de Bienestar la nómina de las cosas que han perdido —; no obstante esto, señor Presidente, yo quiero que la Cámara recabe del Poder Ejecutivo que el proyecto que se encuentra en el Senado sea despachado cuanto antes, para ello cuenta con los medios constitucionales indispensables.

Es necesario, pues, que el Ejecutivo se preocupe de solucionar este problema. Es indispensable que sepa esta gente que la Cámara, después de haber adoptado todos los acuerdos del caso, después de haber manifestado públicamente el pesar que le causó esta catástrofe y después de haber aprobado el proyecto que el Ejecutivo mandó, está dispuesta a llevar a feliz término esta campaña.

En consecuencia, me atrevo a solicitar, nuevamente, que la Corporación acuerde oficiar a S. E. el Presidente de la República, y a los señores Ministros de Lo Interior y del Trabajo, a fin de que, a su vez, oficien al Senado, con el objeto de que este proyecto sea despachado cuanto antes, y que estas personas que esperan, resignadamente, la ayuda del Ejecutivo, la reciban, aunque sea tarde.

El señor SANTANDREU (Presidente). — Se enviará el oficio a nombre de Su Señoría.

El señor GAETE.— A nombre de la Cámara, señor Presidente.

El señor SANTANDREU (Presidente). — No hay número en la Sala para solicitar este acuerdo.

El señor GAETE.— Entonces, que se dirija el oficio a nombre del Comité Socialista.

El señor DIAZ.— El Partido Comunista adhiere a la petición de oficio formulada por el Honorable señor Gaete.

El señor SANTANDREU (Presidente). — Se enviará el oficio en la forma solicitada.

El señor GAETE.— Para terminar sobre esta materia, quiero leer algo referente a la catástrofe, dado a la publicidad por el actual señor Ministro del Trabajo, sobre lo que el Gobierno haría en ayuda de los damnificados y de lo que pensó hacer en el momento de la catástrofe.

Dice así:

"1.o — Que desde el primer momento el Gobierno procuró intervenir, por medio de sus organismos, para tomar la directiva de las medidas de auxilio que convenía consultar, obteniendo de parte de la Compañía Braden Copper la manifestación que estimaba innecesaria toda mayor ayuda y el deseo de afrontar la situación con sus propios recursos, en condiciones que las autoridades inmediatas estimaron satisfactorias, tal como se constató por la comisión presidida por el Ministro del Trabajo e integrada por autoridades locales y parlamentarios que visitó Sewell el sábado 12 del presente;

2.o Que las agravaciones climatéricas ocurridas el domingo 13 fueron enfrentadas sobre las mismas bases, con intervención directa y constante de Carabineros y funcionarios, y la colaboración del Diputado señor Gaete y dirigentes obreros, sin que en definitiva ocurrieran nuevas desgracias o deterioros importantes;

3.o Que en estas condiciones sólo correspondía al Gobierno formalizar iniciativas de carácter legislativo, tendientes a la previsión de los deudos de las víctimas y al auxilio de las familias damnificadas.

4.o Que ya fué enviado al Congreso Nacional un Mensaje solicitando urgencia para el proyecto que modifica las disposiciones sobre accidentes del trabajo y que formula, al mismo tiempo, indicaciones destinadas a establecer que el ajuste de las pensiones e indemnizaciones de los accidentados se haga de acuerdo con las bases que establezca la nueva ley y agregando disposiciones a favor de los deudos de las víctimas, para establecer que aun cuando el fallecimiento de estas haya sido causado por fuerza mayor o causa agena a accidentes del trabajo, su situación sea equiparada a los casos de accidentes y proceda, por consiguiente, una indemnización y pensión equivalente, de acuerdo también con la nueva ley;

5.o En cuanto se refiere al aspecto de auxilio a las familias damnificadas se espera que, de un momento a otro, sean proporcionados los datos referentes al número exacto de los deudos y el alcance de los daños que hayan sufrido los damnificados, para requerir del Congreso Nacional los recursos suficientes y adecuados a la atención definitiva de estas necesidades, con máxima liberalidad.

En estrecha relación con lo anterior la Cofia ha comunicado al Ministro del Trabajo que, de inmediato, encargó a Santiago cien mobiliarios completos para obsequiarlos a las familias damnificadas y colocar a éstas en condiciones de instalarse en las nuevas viviendas que se les proporcionarán.

Comunicó, asimismo, la decisión de proceder al reajuste inmediato y provisorio de las pensiones e indemnizaciones por accidentes, de acuerdo con las bases legales vigentes y sin perjuicio de estar pronta para un ajuste definitivo, conforme a la nueva ley.

Manifestó también que desde luego equiparada su situación a los deudos de las víctimas, sin diferencia que éstas hubieran o no fallecido por causa de accidente del trabajo.

6.o Finalmente, se han adoptado diversas otras medidas de carácter administrativo, como el envío de funcionarios e iniciación de estudios, que permitan fijar futuras condiciones de desenvolvimiento y seguridad en las población y labores mineras de Sewell".

Como puede ver la Honorable Cámara, aquí está condensado lo que el Gobierno pensaba sobre esta catástrofe de Sewell en ese entonces.

Sin embargo, ¿qué se ha hecho? No obstante los reiterados acuerdos de esta Cámara, los damnificados de Sewell no han recibido del Gobierno — lo digo en alta voz y lo vuelvo a reiterar — ninguna ayuda material.

Esta es la respuesta más contundente que puedo dar frente a las declaraciones del señor Ministro, hechas en relación con ciertas observaciones formuladas en el seno de la Cámara. Esto no puede continuar, H. colegas, por lo menos sin mi más formal protesta por esta irresponsabilidad.

He dicho.

36.—ESTABLECIMIENTO DE RELACIONES DIPLOMATICAS Y COMERCIALES ENTRE EL GOBIERNO DE CHILE Y LA UNION DE REPUBLICAS SOCIALISTAS SOVIETICAS.—

El señor SANTANDREU (Presidente). — Tiene la palabra el Honorable señor Tomic.

El señor TOMIC.— Señor Presidente, Honorables colegas:

Una vieja leyenda rusa, hablando de cuán inútil es tratar de evadir—y no afrontar—los problemas decisivos que de cuando en cuando la vida presenta a cada uno, cuenta que un hombre a cuyo servicio estaban numerosos criados, ordenó una mañana a uno de sus siervos que fuese al mercado de la ciudad. Al poco rato volvió el criado temblando de miedo y con lágrimas en los ojos suplicó a su amo: "Señor, préstame tu mejor caballo, porque fui al mercado como me ordenaste y encontré allí a la Muerte. Y la Muerte me hizo gestos de amenaza. Yo no quiero morir. Préstame tu caballo y esta noche estaré lejos, dormiré en Samara, y la Muerte me buscará en vano aquí". Le prestó el amo el caballo y el criado partió a todo correr para alcanzar a llegar a Samara antes de que cayese la noche. Pero el amo, molesto con la Muerte, fué al mercado y hallándola todavía, la increpó: "¿Por qué asustas a mi criado haciéndole gestos de amenaza?" Más la Muerte dijo: "No eran gestos de amenaza; eran gestos de sorpresa por verle aquí. Está escrito que yo tengo con él una cita esta noche... en Samara".

Los pueblos tienen también de cuando en cuando sus citas con el Destino en Samara. Son los momentos en que el acontecer de la historia se hace tan vasto, poderoso y complicado que los envuelve directamente en la trama de los hechos y los coloca frente a nuevas realidades, sobre cuyo origen no han tenido control, pero cuyo desarrollo ulterior y consecuencias los alcanzaran inevitablemente. Son períodos de una potencia histórica tal, que después de atravesar por ellos la Humanidad no vuelve nunca más a ser lo que antes era. Son Colón y Vasco de Gama y Elcano produciendo la gran revolución geográfica del siglo XVI. Son los Enciclopedistas, la Revolución Francesa y el Liberalismo provocando la gran revolución política del Siglo XVIII. Son los descubrimientos científicos, el vapor y la electricidad desencadenando la revolución industrial del Siglo XIX. Es el Congreso de Viena estabilizando por cien años casi exactos el equilibrio europeo y el orden mundial.

Hay que saber reconocer estos períodos históricos. Es necesario comprender correctamente el tiempo en que se vive; pero a veces es difícil. Lo primero es tratar honrada y lealmente de ver la verdadera fisonomía de las cosas, sin miedo, sin cólera y sin ciegos entusiasmos, para no errar de un modo demasiado grave y sufrir consecuencias demasiado penosas.

Lo segundo es proceder con lógica serena y simple para medir los sucesos en relación con nuestras posibilidades y nuestras conveniencias.

Pues bien, dos Guerras Mundiales en una sola generación, el Comunismo y la Revolución en Rusia, el Nazismo y la revolución en Alemania, y la formidable empresa de organizar la paz, hacen de nuestra época uno de los períodos más densamente cargados de posibilidades y de peligros en todo el curso de la historia humana. Tal vez no nos demos cuenta de la intensidad de la aventura que ahora vivimos porque con estas cosas ocurre que "los árboles no dejan ver el bosque"; que miramos a los detalles inmediatos y no vemos al conjunto de las fuerzas desencadenadas; pero aunque no lo advirtamos sigue siendo cierto que en nuestro tiempo, en los días de nuestra propia vida, estamos asistiendo a modificaciones gigantescas del orden humano, nacional e internacional, cuyo desenlace último no podemos prever, pero durante cuyo desarrollo estamos obligados a tomar algunas decisiones, para defender nuestro porvenir.

Señor Presidente: en esta etapa crítica Chile acaba de establecer relaciones diplomáticas y consulares con la Unión Soviética. Frente a un asunto grave el Gobierno ha tomado una decisión. Y una ola de opiniones encontradas se ha levantado en esta Cámara, en la prensa y en el comentario público.

Hablo esta tarde sin la pretensión de servir de guía a nadie. Sólo cumplo con el deber de exponer el criterio de la Falange Nacional y las razones en que se fundamenta.

Soy católico; amo a mi patria; comprendo que es imposible conciliar ideológicamente Marxismo y Catolicismo; permanezco fiel a las autoridades de la Iglesia; he oído y he leído con interés y respeto a los impugnadores de la decisión del Gobierno, y quiero hablar con claridad y franqueza.

Soy partidario de las relaciones con la Unión Soviética. Si la Constitución nos permitiera votar este asunto en esta Cámara, votaría que "sí". Creo que los riesgos que envuelve la decisión tomada, son riesgos que deben afrontarse y que no pueden eludirse.

En la resolución del Gobierno hay un problema de fondo: relaciones con la Unión Soviética; y un problema de forma: el modo como se procedió.

Yo estoy en entero acuerdo con aquellos que critican la forma sorpresiva y cerrada de la resolución gubernamental. Creo que la política de los "hechos consumados" no corresponde a la naturaleza del régimen democrático ni es la mejor para prestigiar las decisiones que se toman.

El Gobierno, al ocultar esta decisión de un modo tan celoso y extraño, la ha enturbiado, empequeñecido y desfigurado ante la opinión pública. No discuto las facultades constitucionales del Presidente de la República para resolver por sí mismo el establecimiento de relaciones con la Unión Soviética. ¡Pero me atrevo a creer que hay razones mejores que la sola voluntad del Presidente de la República para que Chile tenga relaciones con la Unión Soviética! ¿Por qué no se dieron oportunamente?

Las relaciones con Rusia se hubieran establecido lo mismo — ¿quién lo duda? — y en cambio los partidos, la prensa, la opinión pública, no hubieran tenido esta extraña impresión de que el Gobierno prefirió dar un golpe de sorpresa, como si tuviera miedo de discutir sus intenciones o tuviera desconfianza de la validez de los motivos que lo impulsaban a tomar la iniciativa.

Pero, en todo caso, no confundamos la forma con el fondo en un asunto de esta importancia. Pudo hacerse mejor...

El señor CAMPOS.— ¡Debió hacerse!

El señor TOMIC.— ... pero lo que nos interesa fundamentalmente es saber si es bueno para los intereses del país que hayamos establecido relaciones con la Unión Soviética, y por qué.

Señor Presidente: hay una dificultad inicial que debe ser despejada con absoluta claridad por quienes quieran formarse un juicio honrado del problema. No debe confundirse una ideología con un país: un sistema filosófico con un Estado determinado; las ideas de un gobierno con la nación misma que ese gobierno representa. Sólo una deliberada deformación de los hechos puede llevar a identificar estos dos términos, estas dos realidades de naturaleza tan esencialmente diversa, como son los sistemas de ideas y los pueblos organizados en naciones. No hace mucho trató en la Universidad Católica de Santiago este mismo punto uno de los más ilustres sacerdotes franceses contemporáneos, el Padre Ducatillón. El comunismo es una doctrina Rusia es un país. No puede aceptarse que tener relaciones con Rusia equivalga a aceptar la concepción materialista de la vida.

La Monarquía es una teoría política. Inglaterra es un país. Nadie aceptaría en serio que sólo pueden tener relaciones con Inglaterra los pueblos convertidos al monarquismo. El nacismo es una doctrina. Alemania es un país. Y ayer en esta Cámara algunos de los Honorables colegas que han hablado y seguramente muchos de los periodistas que en estos días han escrito en la prensa, fueron contrarios a la ruptura de relaciones con Alemania. ¿Lo hicieron acaso porque eran nazis, porque eran enemigos de la democracia como sistema político? No. Dirán seguramente que lo hicieron porque, a pesar de ser ellos antinazis y a pesar de ser Alemania un Estado gobernado por el nacismo, el nacismo era una doctrina y Alemania era un país. Y ambas cosas eran dos cosas distintas y no una sola igual.

Mañana Rusia puede dejar de ser comunista, o bien puede aplicar en distinto grado las teorías colectivistas, ¿cuál es el límite de socialismo tolerable por Chile para reconocer a un Estado? ¡Ya estamos tocando los límites de lo grotesco! Y de paso, seamos francos, señores: estoy seguro que nueve de cada diez — ¡y quién sabe si los diez redondos! — de las personas que atacan al Gobierno por establecer relaciones con un país comunista, piensan y opinan ante quienes quieren oírlos: "En Rusia no hay comunismo; lo único que hay en Rusia es que los Zares han cambiado de color" ¿Acaso no es ésto lo que les estamos leyendo incluso en estos mismos días? ¿Cómo pueden pretender después que el Gobierno ha cometido un crimen contra la cultura cristiana y occidental por hacer que Chile tenga relaciones "con un país comunista" en el cual "no hay comunismo"? Chile pudo tener relaciones con Alemania sin convertirse en un Estado nazi. Chile pue de tener relaciones con la Unión Soviética sin convertirse en un Estado comunista. Por lo demás, ¿qué orden de convivencia internacional podría organizarse, Honorables Diputados, entre los distintos pueblos de la tierra si no se aceptara esta diferencia fundamental entre las ideas que inspiran a un Gobierno y la nación misma que ese Gobierno representa? Confieso que no puedo concebir, dentro de la actual estructura de los Estados y de los actuales conceptos del Derecho Internacional, ninguna forma de colaboración internacional pacífica y progresista sino sobre la base del respeto a la libre determinación interna de cada nación para darse o para aceptar el Gobierno que desea. ¿Cómo podría ser de otro modo? Y me parece claro como la luz, señor Presidente, que no puede confundirse en una sola cosa a la doctrina política de un Gobierno con el país que ese Gobierno representa.

Otros dicen con falsa o genuina indignación: "Rusia no es un país cristiano; cómo vamos a tener relaciones con un país oficialmente ateo y no cristiano?" Pero cabe replicarles: Turquía no es un país cristiano; China no es un país cristiano, Japón no sólo no es cristiano sino que es un país atrozmente pagano. Todos tienen o tuvieron hasta hace poco más de un año relaciones con Chile. Hasta hoy Japón tiene relaciones con el Vaticano y hay un Nuncio en Tokio y el Embajador japonés mantiene sus contactos con el Papa. ¿Iremos acaso a ser "más papistas que el mismo Papa"? Es verdad que Rusia no tiene relaciones con el Vaticano. Pero ello no altera en lo más mínimo la cuestión de principios envuelta en las diferencias que existen entre una doctrina y una nación. Estados Unidos de Norte América tampoco tiene relaciones oficiales con el Vaticano. Mañana, en cambio, la Unión Soviética puede tenerlas si acepta las determinadas garantías para la conciencia católica que la Santa Sede pide a las naciones con las cuales trata. ¿Quién se atreve a asegurar que la Santa Sede no aceptará tener relaciones diplomáticas oficiales — relaciones políticas, no compromisos ideológicos — con la Unión Soviética en un futuro que puede estar próximo?

Señor Presidente: me he alargado en esta demostración porque no puede tenerse un juicio claro del problema de las relaciones con el Soviet si no se comienza por fijar, categóricamente, esta cuestión: no es lo mismo una doctrina, que una nación. No se celebran tratados con doctrinas; se celebran tratados con Naciones. El Comunismo es una doctrina; la Unión Soviética es una nación.

EL PROBLEMA POLITICO

Pero quiero hacer cumplido honor a los que abogan contra el paso dado. Creo que pueden admitir que no es lo mismo una doctrina que un país. "Pero, arguyen ellos, la cuestión aquí es otra: la Unión Soviética no es leal en sus relaciones con los demás países. La Embajada rusa en Chile será un foco permanente de agitación y de propaganda comunista. Las relaciones con Rusia precipitarán la victoria interna en Chile del Partido Comunista. Y el Partido Comunista no entiende la democracia como los demás partidos: no habrá libertad de conciencia, ni libertades políticas; el régimen democrático a base de elecciones con representación minorista desaparecerá; la dictadura del proletariado liquidará a las demás clases sociales; el Estado colectivista hará desaparecer la propiedad y lesionará el fundamento moral de la familia. Si queremos evitar que ésto ocurra, no debemos reconocer a la Unión Soviética.

Espero que admitirán que no ahorro notas sombrías en el cuadro que seguiría a una victoria comunista y al establecimiento en Chile de la dictadura del proletariado.

Pero a riesgo de irritarlos y pidiéndoles serenidad para analizar el problema, creo que puede demostrarse que este planteamiento no aclara nada, sólo sirve para confundir la verdadera cuestión en debate, y equivale a tomar "el rábano por las hojas".

Pido perdón por un ejemplo: Si un hombre está en la necesidad imperiosa de viajar y no puede evitarlo razonablemente ¿de qué le sirve atormentarse pensando en los peligros de un accidente? Si comienza por ahí, no sacará nada en limpio. No sabrá más que antes respecto a lo que debe hacer Lo único lógico es preguntarse si puede evitar el viaje. Si llega a la conclusión de que razonablemente no puede evitarlo, el problema se reduce entonces a saber si hay más ventajas o inconvenientes en hacerlo ahora o en postergarlo para más tarde.

Creo que todos admitirán que es éste el único medio sensato de analizar el problema. Y me atrevo a decir que es también un buen método para formarse un juicio sobre las relaciones con la Unión Soviética. Creo que hay tres preguntas que encierran toda la cuestión. Y es la primera: ¿ERA POSIBLE RAZONABLEMENTE PARA CHILE DEJAR DE RECONOCER A LA UNION SOVIETICA?

El señor URZUA.— ¿Me permite una interrupción, Honorable Diputado?

El señor TOMIC.— Perdóneme, Honorable Diputado; pero tengo el tiempo muy contado. Si él no me alcanza para completar mis observaciones, es muy probable que no haya 29 señores Diputados en la Sala para que me fuese acordada una prórroga.

El señor URZUA.— Hay número, señor Diputado.

Con prórroga de la hora, Su Señoría podría concederme una interrupción.

El señor TOMIC.— Si la respuesta fuese que **no era posible** — ¡y ya analizaremos el asunto! — surge entonces una segunda pregunta: SI ERA IMPOSIBLE DEJAR DE RECONOCER A LA UNION SOVIETICA, ¿CUANDO DEBIA HACERLO CHILE...?

Y luego la tercera cuestión: ¿QUE SITUACION DE HECHO, DE VENTAJAS Y DESVENTAJAS PUEDEN PRODUCIRSE PARA CHILE EN SUS RELACIONES CON LA UNION SOVIETICA?

Creo, señores Diputados, que estos encierra lo esencial de nuestro asunto.

¿Era posible razonablemente para Chile dejar de reconocer a la Unión Soviética; no tener relaciones diplomáticas ni comerciales con ella; ignorar jurídicamente su existencia en la comunidad internacional de naciones?

Ya hemos aclarado definitivamente que no es éste un problema ideológico sino un problema político. Que no se trata de reconocer a una doctrina sino de entablar relaciones con un país. Veamos pues los hechos:

Antes de 1939 la comunidad internacional de naciones estaba regulada principalmente por la Liga de las Naciones, la cual a su vez estaba controlada principalmente por Gran Bretaña y Francia. Alemania e Italia, que se habían retirado de la Liga, la desafiaban en los asuntos europeos. Estados Unidos, que se había negado a entrar en ella, se mantenía aislado en América rodeado por la ilusoria seguridad de la Ley de Neutralidad. Japón, también fuera de la Liga, despedazaba a China en el Asia. Desde 1919 hasta 1939 la Unión Soviética fué una ecuación relativamente secundaria en la dirección de los organismos internacionales y en las influencias consiguientes. No pensaba en la Liga de las Naciones. Y ninguna de las grandes potencias — Inglaterra, Estados Unidos, Alemania, Francia, Japón — mantenían con ellas relaciones estrechas de amistad o de cooperación internacional. La Unión Soviética era mantenida, y se mantenía a su vez, en una posición deliberada de retraimiento y de recelo armado. Fueron 20 años en que más o menos pudo ser ignorada por los grandes Estados y por las pequeñas naciones Muchos piensan: "si antes no tuvimos relaciones con la Unión Soviética y hemos podido prescindir de ella hasta ahora ¿por qué inventarnos este problema?" ¡Pero que el pasado no nos induzca a error. Alemania y Japón serán vencidos. La paz que seguirá a esta segunda guerra mundial alterará fundamentalmente la relación de fuerzas e influencias que existió hasta 1939. Inglaterra, la Unión Soviética y Estados Unidos han hecho la guerra y la ganarán en una coalición que Churchill ha llamado la Gran Alianza. Son los Tres Grandes, y la paz que viene será la paz de los Tres Grandes, como lo demuestran las decisiones de Teherán y el contraproyecto de seguridad mundial de Dumbarton Oaks. La Liga ha muerto. Alemania, Japón e Italia serán potencias de segundo o tercer orden. Francia necesitará decenios para recuperar siquiera parcialmente su influencia en Europa. Todo el trabajoso equilibrio del centro y sur de Europa — la Pequeña Entente y la Entente balcánica — se ha literalmente disuelto en la magnitud del poder soviético. Tres naciones dirigirán el mundo del futuro: Gran Bretaña, Estados Unidos y la Unión Soviética.

El señor VARGAS MOLINARE.— Permítame, Honorable colega...

¿Le parece justo lo que han hecho con Polonia?

El señor TOMIC.— No estoy debatiendo esa cuestión Honorable colega. En otra oportunidad se podrá debatir.

Y para estar seguros de que podrán hacerlo conservarán las armas en la mano. Así lo ha explicado el Presidente Roosevelt. ¿Qué tiene que ver esta tremenda influencia futura de la Unión Soviética en el mundo de mañana con el secundario papel que desempeñará en el orden de preguerra? ¿Cómo hubiéramos podido ayer formar parte de la Liga de las Naciones sin reconocer antes a Gran Bretaña o a Francia? El problema no es en absoluto distinto hoy con la Unión Soviética. No podríamos sentarnos útilmente siquiera un mes en la Asamblea de las Naciones Unidas si no reconocemos a cualquiera de los Tres Grandes en cuyas manos, por acuerdo mutuo, descansa la suerte del organismo jurídico internacional. Podemos estar seguros de una cosa: el país que no sea reconocido por cualquiera de los Tres Grandes no tendrá sitio en la organización internacional.

Hay otros hechos igualmente aplastantes en el terreno de la geografía y de la población. Churchill ha revelado en el último debate de la Cámara de los Comunes, que los Tres Grandes se han reconocido zonas de influencia particular dentro del sistema mundial de seguridad. No se conocen los detalles, pero mientras Estados Unidos tendrá su centro gravitacional en América y en el Asia del este y del sur, y mientras Inglaterra lo tendrá en la vasta extensión de su Imperio y en la Europa Occidental; la Unión Soviética tendrá el control de su propio e inmenso territorio, de la Europa Oriental, de los pueblos fronterizos del Medio Oriente y del Asia Central. En resumen, un territorio que alcanzará a la quinta parte de la superficie terrestre y en el cuál podrían caber holgadamente Estados Unidos, los 20 países latinoamericanos y todo el resto de la Europa occidental. Una población propia de 200 millones de hombres de raza blanca y una zona de influencia reconocida sobre otros cien millones de europeos más allá de las fronteras propiamente soviéticas. Y en el Asia varios centenares de millones de Chinos, mongoles, manchúes y siberianos.

¿Con qué argumentos podríamos cometer la monstruosidad de tomar un par de tijeras y cortar el mapa del mundo suprimiendo 500 o 600 millones de seres humanos: borrando media Europa o más de media Europa y la mitad del Asia por lo menos? Basta pensar un instante sin pasión para comprender que es inútil sublevarse contra los hechos, y que un país que tiene esa masa de población bajo su control y ese espacio geográfico sometido a su soberanía o a su influencia no puede ser suprimido, no puede ser ignorado, sin que el Estado que lo intente se cubra de ridículo y se mutile a sí mismo.

El señor VARGAS MOLINARE.— ¡Pero peor es el entreguismo!

El señor TOMIC.— Y si pensamos en el problema económico, aún en términos del pasado podremos ver la inutilidad de debatirse contra la nueva realidad mundial que va a representar la Unión Soviética. Basta mirar aunque sea un detalle en el conjunto. Tal vez no todos sepan que antes de la guerra el comercio internacional de Chile se hacía en mucho más de un 50 o|o con Europa y sólo en menos de un 40 o|o con Estados Unidos. Y que entre los países europeos el mayor intercambio chileno era con Alemania. Pues bien, Alemania desaparecerá por muchos años como potencia industrial. Rusia la reemplazará en el continente. Rusia ocupará una tercera parte del territorio alemán, de sus fábricas, de su población. Rusia estará directa o indirectamente en Checoeslovaquia, en Polonia, en Yugoeslavia, en Rumania, en Hungría, en Bulgaria, en Escandinavia, en el Báltico. Rusia tendrá el mayor poder comprador de Europa. Rusia controlará más de un 70 o|o de la industria pesada europea y será la única nación, junto a Estados Unidos y a Inglaterra, en que la gran industria alcanzará altos niveles de desarrollo. ¿Qué podríamos venderles, qué podríamos comprarles, en qué condiciones de intercambio...? No tengo la pretensión de poder contestar. No soy profeta. Pero yo invito a pensar serenamente si alguien cree que será posible desde el punto de vista económico, ignorar a un país que después de Estados Unidos concentrará el mayor poder productor del mundo y el mayor poder consumidor del mundo. ¿Puede ser posible no tener contacto con un coloso, así, no toparse con él en cada esquina del mundo, en cada problema económico de cierta magnitud?

Y si miramos la cuestión tejas abajo, en relación con la América Latina y con nuestra realidad interna en Chile, yo sólo quiero preguntar ésto: ¿Podría Chile asistir indiferente al reconocimiento de la Unión Soviética por otros países sudamericanos? ¿Cree alguien que no nos afectaría de un modo directo en nuestra situación en el Continente con respecto a la relación de fuerzas, a la seguridad, a la importancia, al prestigio, a la influencia, al desarrollo comercial y al progreso, el que mañana Perú, Brasil, Argentina, Colombia, tuvieran relaciones con la Unión Soviética, y Chile no? Nadie puede dejar de ver cómo resultaríamos disminuidos en esa relación de fuerzas, de prestigio, etc. ¿Podríamos acaso tratar de evitar que eso ocurriera adelantándonos a ordenar a nuestros Embajadores en toda América que organicen una activa campaña para impedir que los países latinoamericanos reconocieran a la Unión Soviética? ¿Podríamos tomar esa iniciativa: Chile contra la Unión Soviética? ¡Ahí nos las dén todas!

El señor ABARCA.— ¡El señor Vargas Molinare contra la Unión Soviética!

El señor GODOY.— El Tartarín de Tarascón del Mapocho.

El señor VARGAS MOLINARE.— Sí, Honorable señor Abarca, con toda la dignidad que tengo, pórque no me arrastro. Sé lo que significa la soberanía de los pueblos.

El señor SANTANDREU (Presidente).— Honorable señor Vargas Molinare, le ruego guardar silencio.

Puede continuar el Honorable señor Tomic.

—HABLAN VARIOS HONORABLES DIPUTADOS A LA VEZ.

El señor VARGAS MOLINARE.— Yo no quiero ser lacayo de nadie.

El señor SANTANDREU (Presidente).— Puede continuar el Honorable señor Tomic.

El señor TOMIC.— Por lo demás, quisiera ver la cara de nuestros Embajadores ofreciendo a los demás países, a cambio de que no reconozcan a la Unión Soviética, nuestro apoyo benévolo o nuestro auxilio económico, o tratando de paralizarlos con una discreta amenaza respecto al empleo de nuestra fuerza.

No, señores; no pretendamos el ridículo que nos otros estaríamos en condiciones de impedir que otros países sudamericanos reconocieran a la Unión Soviética.

Es una desgracia que la América Latina siga siendo más una expresión geográfica que una comunidad política con intereses vitales definidos y una acción leal y común. Esta incapacidad política de nuestros estadistas y la falta de madurez cívica de nuestros pueblos nos condenan a continuar por mucho tiempo todavía en una posición subalterna en el acontecer de la historia. Es una desgracia que sea así, pero así es. Indudablemente que hubiera sido mucho mejor una actitud común de todos los pueblos latinoamericanos en esta cuestión del reconocimiento de la Unión Soviética. Pero tal unidad de acción es por ahora solamente un sueño. De hecho antes que nosotros, sin consultarnos ni siquiera informarnos, habían establecido relaciones con la Unión Soviética, México, Cuba, Colombia, Costa Rica y Uruguay. Hace diez días lo hizo Chile; hace cuatro días, Nicaragua. Siete de los 20 países latinoamericanos tienen ya relaciones oficiales con el Soviet. Yo me atrevo a vaticinar que antes de un año no llegarán a 7 los países sudamericanos que aún no tengan relaciones con el Soviet.

¿No se ve una vez más también en este horizonte circunscrito al continente americano que era imposible para Chile negarse a tener relaciones con un país cuya amistad o cuya enemistad bastarán para alterar la relación de fuerzas e influencias entre dos países pequeños?

Y si achicamos aún más la perspectiva y dejamos la cuestión reducida a los aspectos chilenos internos del problema de reconocer o no a la Unión Soviética, yo pregunto a aquéllos que atacan al Gobierno por su resolución: ¿creen realmente, sinceramente, que ellos hubieran podido impedir el reconocimiento de la Unión Soviética? ¿Por cuánto tiempo...? No tienen que pensar en las circunstancias actuales. Deben imaginarse el problema con la fisonomía que tendrá de aquí a un año: Alemania vencida y la organización de al paz marchando a paso de carga. ¿Creen de veras que estaba en sus manos detener indefinidamente la formación de una corriente de opinión compuesta no ya solamente por grupos comunistas o puramente populares, sino por sectores de clase media, por los equipos técnicos, por núcleos directores de la economía, por directivas políticas oportunistas, o con sentido de la responsabilidad?.

El señor SANTANDREU (Presidente).— Permítame, Honorable Diputado...

Ha terminado el tiempo que la Honorable Cámara le había concedido para que usara de la palabra.

El señor URZUA.— Así va a quedar trunco el discurso del Honorable Diputado...

El señor TOMIC.— Yo pediría que se me prorrogara el tiempo, señor Presidente.

El señor SANTANDREU (Presidente).— No se puede tomar ningún acuerdo por falta de quorum, Honorable Diputado. Yo, más que nadie, lamento que no pueda continuar Su Señoría.

El señor DIAZ.— El Honorable señor Vargas podría cederle los 10 minutos de que dispone.

El señor VARGAS MOLINARE. — No tengo ningún inconveniente, siempre que el Comité Radical me ceda 10 minutos en la sesión de mañana...

El señor URZUA.— Ya hizo uso de su tiempo el Comité Radical en la Hora de Incidentes, Honorable Diputado.

El señor DIAZ.— Mañana se los dará la Cámara, Honorable colega.

El señor SANTANDREU (Presidente).— La única solución para que continuara hablando el Honorable señor Tomic sería que el Honorable señor Vargas Molinare le cediera los diez minutos de que dispone.

El señor DIAZ.— Mañana la Honorable Cámara podría acordar darle los diez minutos que necesita.

El señor VARGAS MOLINARE.— ¡Me han hecho leso tantas veces! Si el señor Presidente me garantizara que los Comités mañana me darán el tiempo que necesito, no tendría ningún inconveniente.

El señor SANTANDREU (Presidente).— La Mesa no puede garantizar eso Honorable Diputado.

El señor VARGAS MOLINARE.— Aunque respeto mucho la opinión de Su Señoría, estoy en absoluto desacuerdo con ella. No obstante, si se me garantizara que mañana dispondré del tiempo que necesito, no tendría ningún inconveniente en cederle a Su Señoría los diez minutos de que dispongo.

El señor GODOY.— Le damos la palabra de Hitler...

El señor VARGAS MOLINARE.— ¿No ve, Honorable señor Tomic? Lo siento mucho, pero...

El señor TOMIC.— No tome las cosas en esa forma, Honorable Diputado, sobre todo si Su Señoría quiere tener la gentileza de cederme el tiempo que le corresponde.

El señor VARGAS MOLINARE.— ¡Es que sólo a mí me pasan estas cosas, Honorable Diputado! ¡La cosas que me pasan a mí no le ocurren a nadie aquí en la Cámara!

El señor GODOY.— ¡Son tremendas!

El señor VARGAS MOLINARE.— Sí, Honorables colegas. Al Honorable señor Tomic se le otorgó primero la palabra, cuando, en realidad, yo la había solicitado antes que Su Señoría.

No hay ninguna razón para que no se respete mi derecho...

El señor SANTANDREU (Presidente).— Por eso, puede continuar haciendo uso de su derecho Su Señoría.

El señor VARGAS MOLINARE.— Es que yo deseo complacer al Honorable señor Tomic. Ya he propuesto una solución...

El señor GODOY.— Nosotros no nos opondremos a que Su Señoría hable mañana.

El señor VARGAS MOLINARE.— Ahora, si el Partido Democrático consigue con los demás Partidos de Izquierda que me den los diez minutos que necesito mañana...

El señor CARDENAS.— Nunca ha sido nuestra práctica oponernos a que los Honorables colegas hagan uso de su derecho. Es esencialmente democrático oír las opiniones de los demás.

El señor DIAZ.— Nosotros no nos opondremos a que Su Señoría hable mañana y vamos a cumplir nuestra promesa, aunque nos insulte.

El señor VARGAS MOLINARE.— Si no me insultan, yo tampoco insulto a nadie.

El señor TOMIC.— Continúo, señor Presidente.

Quienquiera que mire las posibilidades de éxito de tal campaña obstruccionista tendrá que ver que eran nulas, totalmente nulas. ¡Batalla perdida desde el primer disparo! ¿Y a quién hubieran beneficiado desencadenando esa lucha desesperada de continuas retiradas hasta ser vencidos en su última trinchera? ¿A quién sino precisamente al Partido Comunista que hubiera aparecido defendiendo la única política posible para Chile y que inevitablemente hubiera sido el centro polarizador de todo el esfuerzo, la propaganda y la organización tendientes a obtener el reconocimiento de la Unión Soviética? Aunque me cuesten bien que los impugnadores de las relaciones con el Soviet no entenderán esta afirmación, les aseguro que pueden estar contentos: ¡La mayor campaña de propaganda del Partido Comunista, la mejor fundada en la realidad de las cosas y de la situación de Chile, la batalla nacional por el reconocimiento de la Unión Soviética, apenas si alcanza a nacer! Esta victoria temprana es la más costosa para el Partido Comunista. No llegaron a trabar sino las primeras escaramuzas de una batalla en la que tenían todo por ganar y nada que perder. Como ayer el Partido Radical, el Partido Comunista ha obtenido con el reconocimiento de la URSS su "separación de la Iglesia y del Estado".

He analizado con serenidad si era posible o no era posible para Chile evitar el reconocimiento de la Unión Soviética. No tengo en mi corazón nada que enturbie el limpio y angustioso anhelo patriótico de ver las cosas como son, para saber de qué manera defender mejor el interés permanente de Chile. En aquella primera cuestión sobre la posibilidad o la imposibilidad en que estaba Chile de excitar el reconocimiento, creo que ella sólo puede contestarse con una respuesta cuyos fundamentos han quedado en claro: **No era posible razonablemente para Chile negarse a reconocer a la Unión Soviética en el terreno internacional; ignorarla en el campo de la economía mundial; olvidarla en el juego de la política latinoamericana, o transformar la cuestión del reconocimiento en el eje candente de la política interna del país.**

He sostenido que no era posible evitar el reconocimiento.

Veamos ahora la segunda cuestión. ¿Era acaso posible postergarlo? Sí, indudablemente, sí. Pero los que pudieran ser partidarios de retrasarlo debieran explicarnos hasta cuándo podía retrasarse y sobre todo con qué objeto.

No creo que se necesite mucho tiempo para demostrar que si nada bueno puede esperarse de asir y tener en las manos un clavo ardiendo, más vale arrojarlo luego. Sólo se divisan mayores riesgos y dificultades en el retraso del reconocimiento sabiendo de antemano que éste era inevitable: ¿Para qué...? ¿Para esperar que la guerra termine robusteciendo aún más la situación de Rusia, y corriendo entonces el peligro de que pudieran decirnos como a Suiza: "no tenemos interés en que usted nos reconozca"? ¿Acaso para llegar a última hora después de todos los demás países sudamericanos? ¿O bien, para haber suministrado abundante munición para la guerrilla política interna del país, ahondando su división y engrandeciendo la inevitable victoria de la lucha del Partido Comunista, sobre la necesidad del reconocimiento? Son preguntas que se contestan solas.

Tenemos resuelta la segunda cuestión: si no es posible evitar el reconocimiento, no había para Chile ventaja alguna política, económica o moral en retrasarlo. Tal aplazamiento sólo habría significado mayores riesgos, mayores peligros, mayores dificultades sin compensación de ninguna naturaleza.

Abordemos la cuestión final: **¿Qué podemos esperar o qué debemos temer del reconocimiento de la Unión Soviética?**

Respecto a los intereses generales del país creo que podemos esperar fundadamente todas las ventajas propias de mantener un trato oficial y amistoso con una nación cuya voz será determinante en la marcha de los acontecimientos mundiales; cuya gigantesca capacidad de producción tarde o temprano será un factor de importancia en nuestra economía; cuya competencia técnica y científica influirá en mayor o menor grado en nuestra propia industrialización; cuya enorme población representa una capacidad de consumo tan grande que de uno u otro modo será posible tender entre Chile y Rusia el puente de intercambio de materias primas y manufacturadas, de productos y riquezas, de bienes y servicios.

Sé bien que no será solamente esto lo que tenemos que esperar de nuestras futuras relaciones con la Unión Soviética. También hay riesgos y peligros.

Hay un riesgo que a mí me preocupa sobremanera, porque apenas si es posible imaginar su desarrollo, pero que no trataré con más detalles porque no corresponde directamente al objeto de esta exposición. Es el riesgo de que toda la política panamericana y la concepción misma del Panamericanismo vayan resultando cada vez más afectadas y no sirvan ya de molde, más o menos imperfecto, pero de molde al fin, a un orden continental. Pactar relaciones con la Unión Soviética es para un país sudamericano un asunto completamente distinto que pactarlas con Gran Bretaña, Francia o Italia, por ejemplo. Estos países, por importantes que puedan ser, no introducen ninguna nueva polarización en la vida de estas repúblicas, ni en sus ideales o formas de relación internacional. La Unión Soviética sí. Hoy tenemos una visión confusa en los detalles, pero más o menos clara en el conjunto de lo que es el orden continental americano. Creo que cuando todos los pueblos de la América Latina mantengan relaciones oficiales normales con la Unión Soviética se producirá insensible e inevitablemente una alteración en la visión continental de nuestros pueblos y aparecerán nuevas líneas de fuerzas en el campo internacional americano. No soy de los que se regocijan viendo en la Unión Soviética "el contrapeso al imperialismo norteamericano". ¡Ay de nosotros si llegamos a ser campo de disputa, pueblo mediatizado, dividido como el niño bíblico por la espada de Salomón! Ninguna desgracia igual podría acontecernos como caer en la ilusión de que vamos a ser capaces de manejar con una rienda a los Estados Unidos y con la otra a la Unión Soviética. Son maquiavelismos que sólo pueden terminar en el desencanto y la ruina política. Por el contrario, pienso que entramos en una etapa de la organización humana en que las pequeñas naciones verán disminuidas las clásicas prerrogativas de la soberanía plena, y que ésto no es necesariamente un mal si lo aprovechamos como una pausa creadora para acelerar el proceso de unificación de los 20 pueblos dispersos de la América Latina, y va acompañado por una aguda conciencia de sus deberes morales de pueblo di-

Pida Margarina "ESTRELLA"
Es un Producto "INDUS"

Postergó su llegada la delegación de Bolivia

LOS ECUATORIANOS HAN ANUNCIADO SU ARRIBO PARA EL DOMINGO 31.— ACUERDOS TOMADOS AYER POR EL DIRECTORIO DE LA FEDERACION DE FUTBOL DE CHILE.— DONACIONES.— DESIGNACION DE COMISIONES

Anoche se nos informó en la secretaría de la Federación de Fútbol de Chile que la delegación de Bolivia que viene a participar en el Campeonato Extraordinario que se celebrará en enero próximo, había postergado su arribo a esta capital por inconvenientes de última hora. No se sabe aún cuál será la fecha definitiva de la llegada de los representantes del Altiplano.

SE REUNIO EL DIRECTORIO

En la reunión diaria que celebró ayer el directorio de la Federación, se tomó nota de un ofrecimiento de la Compañía Chilena de Electricidad, en el sentido de dar gratis una propaganda para el torneo y que consistiría en colocar carteloneo en las partes delantera y trasera de los tranvías, además de ceder un carro iluminado para aquellos días anteriores a la inauguración de la competencia y que recorrería las diferentes calles de la ciudad.

NUEVOS TROFEOS

La Casa García hizo entrega a la Federación de un trofeo para que fuera disputado en el partido final del campeonato. Igual donación corresponde a la firma Vestex, con una copa que se jugará en el match que los dirigentes estimen conveniente.

DELEGACION DE CHILE

La delegación de nuestro país al Congreso Sudamericano que se efectuará en los mismos días del Campeonato será presidida por el vicepresidente de la Federación y seleccionador del equipo nacional señor Alberto Parodi.

COMISIONES

Se ha designado al señor Luis Valenzuela como presidente general de la comisión de recepciones. Para atender a la delegación de Bolivia se nombró a los señores Lisandro Latorre, Mario Calderón y Fernando Ramírez Avalos. Para la de Ecuador, a los señores Claudio Vicuña, Gustavo Prieto y Rufino Feito.

UNA FINAL PARA EL 14

La Federación de Fútbol de Chile ha oficiado a la Asociación Amateur de Santiago, una nota en el sentido de que el encuentro final por el campeonato de la Zona Central se dispute el 14 de enero, es decir, en el día inaugural del Torneo Sudamericano.

LOS ECUATORIANOS

Según informes oficiales, se espera que la delegación del Ecuador llegue a esta capital el domingo 31 de diciembre. Se hospedará en el Windsor Hotel.

ASOCIACION AMATEUR DE FUTBOL ELABORO SU PXMO. PROGRAMA

La Asociación Amateur de Fútbol de Santiago ha programado para el domingo los siguientes encuentros oficiales:

ESTADIO FAMAE. — Deportivo Famae con Loma Blanca, 15 horas, terceros equipos; 16.15, los segundos; y 17.15, los primeros. Arbitro, señor Heriberto Donaire. Turno, Alianza V.

COPA "UNION"

CANCHA SAN RAMON. — Cuarta Zona con Vista Hermosa, 15 horas, terceros equipos; 16.15 los segundos; y 17.15 los primeros. Arbitro, señor Agustín Ramírez; turno Borgoño.

COPA "REPUBLICA"

Carlos Walker con Dep. Copal, 15 horas, terceros equipos; Santiago Rangers con Dep. Copal; 16.15 horas, segundos equipos, y 17.15 los primeros; árbitro, señor Ricardo Osorio.

HOY FESTEJAN A LOS CRACKS Y DIRIGENTES DEL CLUB MAGALLANES

A las 21.30 horas de hoy, en la Quinta de recreo "El Rosedal", el artista señor Armando Bonansco, ofrecerá una comida en honor del directorio y jugadores del cuadro de honor del Club Deportivo Magallanes, con motivo del término de la temporada oficial.

El señor Bonansco, es un antiguo socio del club albiceleste y ha querido en esta forma festejar a los dirigentes y cracks de la entidad de sus afectos.

ATRAYENTES PARTIDOS POR EL CAMPEONATO DE FUTBOL DE LOS BARRIOS

La competencia de Fútbol de Los Barrios, que con la participación de 74 instituciones de Santiago y comunas cercanas a la capital, se está realizando en honor del Círculo de Cronistas Deportivos de Chile, continuará desarrollándose pasado mañana con un atrayente programa, cuyo encuentro básico estará a cargo de los cuadros superiores del Ricardo Cumming con Bella Lola.

El programa completo a efectuarse el domingo en la cancha principal del Canódromo, es el siguiente:

14.30 horas: Salvador San Miguel con Sport Boys. Arbitro, del Ricardo Cumming.

15.45 horas: Newell's Old Boys con San Joaquín. Arbitro, del Chile Brasil.

17 horas: Nacional Bulnes, campeón de Renca con Juventud Silvio Rozzi. Arbitro, del Deportivo Enrique Melo.

18.15 horas: encuentro básico Ricardo Cumming con Bella Lola. Arbitro, de la Sección Cadetes del Fútbol Profesional.

Director de turno delegado del Club Deportivo "Ricardo Cumming".

En esta reunión del campeonato de fútbol de Los Barrios, se rendirá homenaje a los Deportivos "Fundición Sima" y "Newell's Old Boys", dos.

Yo de celebrar ambas instituciones su aniversario. El "Sima" cumple 10 años de vida y el "Newells Old Boys" dos.

Por la tercera rueda del campeonato se enfrentarán mañana, a las 18 horas, en la cancha principal del Canódromo, los cuadros superiores del Fresia con Júpiter, de la Sección Cadees del Fútbol Profesional.

Conjunto de la Escuela de Minas viene de empatar con el seleccionado de Iquique

SE PRESENTARA EL DOMINGO EN EL ESTADIO DE CARABINEROS FRENTE AL BERNARDO O'HIGGINS, CAMPEON DE LA DIVISION DE ASCENSO

Para pasado mañana, en el Estadio de Carabineros, se anuncia una reunión de fútbol que ha logrado despertar interés entre los aficionados, pues habrá oportunidad de ver al team del Bernardo O'Higgins, campeón invicto de la División de Ascenso y que aspira en 1945 a actuar en la división de honor de los profesionales, frente a un rival de la categoría del Deportivo Escuela de Minas, campeón de Copiapó y que llegará hasta nosotros premunido de un excelente cartel.

La campaña realizada por el team autobusero, o sea el O'Higgins, durante la actual temporada sólo puede conceptuarse de sobresaliente, ya que en matches oficiales demostrando un fútbol de buena calidad, consiguió victorias de méritos sobre el Iberia, Tricolor de Paine, Maestranza Central y otros. Ahora se prepara para librar con Badminton su match decisivo para ascender a la serie de honor. Cuenta en sus filas con jugadores de méritos, como el arquero Arribas, los zaguero Olalla y Pujol, el half José Ruiz, los forwards Yokens, Ramírez y Astudillo.

EL "ESCUELA DE MINAS" DE MINAS"

Con sólo mencionar algunas de las últimas performances del conjunto de la "Escuela de Minas" los aficionados podrán cerciorarse de la capacidad del team. Viene de vencer al conjunto de honor de la Unión Española que recientemente fué a Copiapó. También ostenta victorias sobre los seleccionados de La Serena y María Elena. Una de las actuaciones más descollantes fué en un match efectuado recientemente, en el cual empató con el seleccionado de Iquique, campeón de Chile y que se ha paseado invicto por las canchas de la capital.

ARBITRARA VARGAS

El match interciudades del domingo en el Estadio de Carabineros, será dirigido por el réferee internacional señor Alfredo Vargas.

EL PROGRAMA

En seguida damos a conocer el programa oficial de pasado mañana:

15 horas: Población Igualdad y Trabajo con Población Delicias. (Final del torneo de clausura de la cuarta comuna).

16.30 horas: Equipo B., de Bernardo O'Higgins con elenco de división especial de la Unión Española.

17.45 horas: Escuela de Minas de Copiapó con Bernardo O'Higgins; árbitro, señor Alfredo Vargas.

HOY APARECE LA REVISTA "APRONTE"

Hoy aparecerá una nueva edición de la revista semanal "Apronte", de deportes e hípica.

"Apronte" ha aumentado sus páginas y ofrece en su número de hoy un novedoso material gráfico y de informaciones de los principales acontecimientos deportivos ocurridos en los últimos días, tanto en el país como en el extranjero.

HOY HABRA VARIOS LANCES DE FOOTBALL ENTRE AUTOBUSEROS

Hoy en el Estadio de Santa Laura, continuará el torneo de fútbol de los autobuseros, en conformidad al siguiente programa:

10.30 horas: San Pablo con Vivaceta, segundos equipos; árbitro, señor Guillermo Parada.

15 horas: Matadero con Tropezón, primeros equipos; árbitro, señor Luis Carmona.

16.15 horas: Pullman Bus con San Bernardo, primeros equipos; árbitro, señor Camilo Cerda.

17.45 horas: Pila Cementerio con Cooperativa; árbitro, señor Luis Carrasco.

RESULTADOS

En los lances jugados anteayer en segunda serie Ñuñoa-Maruri ganó a Matadero por 2-1; en división de honor; Alameda derrotó a Vivaceta por 4 a 1 y San Francisco a San Pablo por 3 a 2.

"LA NACION" JUEGA UNA FINAL CON EL ENRIQUE BRAVO F. C.

En el partido final del campeonato triangular que tiene como estímulo principal el trofeo donado por el señor Enrique Bravo, se enfrentarán mañana en la cancha de la Población Chacabuco, los cuadros superiores del Deportivo "La Nación" y el Enrique Bravo F. C.

En el preliminar actuarán los segundos cuadros de estas instituciones, encuentro que se jugará a las 15.30 horas.

"La Nación" ha confiado la representación de sus colores a los siguientes players:

Segundo equipo: Hurtado; Cuevas y González; Borgel, Gómes y Banda; Pizarro, Vega, Escalante M., Rojas y Espinoza. Suplentes: Undurraga y Yáñez.

Primer equipo: Maldonado; Delgado y Contreras; García, Farías y Chávez; Aguilera, Meza, Tamayo, Jofré y Cárcamo. Suplente: Serrano. El match de fondo comenzará a las 16.30 horas.

LA ESCUELA NORMAL DE VALDIVIA GANO EL CAMPEONATO DE FUTBOL

HOY SE JUEGA LA FINAL DE BASKETBALL

La concentración de la Escuelas Normales cumplió ayer un nuevo día de actividades.

En la mañana se ofreció a las delegaciones deportivas de las Escuelas Normales de Chile, en el Salón de Honor de la Universidad de Chile una exhibición de películas deportivas presentadas por primera vez en el país.

VALDIVIA, CAMPEON EN FUTBOL

En la tarde se jugó la final de football entre los equipos de Valdivia y Núñez de Santiago, venciendo Valdivia por 3-2.

Valdivia se mostró más equipo y con un juego de conjunto más completo. Los equipos alinearon en la siguiente forma:

VALDIVIA: Ferrada; Casas y Díaz; Oyarzún, Guarda y Nettig; Muñoz, Belmar, Cuevas, Bórquez y Cachaña.

NORMAL NUÑEZ: Valenzuela; Quezada y Vásquez; Andrade, Soto y Vera, Cid, Rodríguez, Urbina, Pierro y Teichl.

UNA MANIFESTACION

A continuación, el Director General de Educación Primaria, don Oscar Bustos, ofreció en la Escuela Normal de Niñas N.o 2, una manifestación a las delegaciones concurrjendo, además de los festejados, altas autoridades educacionales. El señor Bustos en conceptuosas frases, hizo resaltar la importancia de esta Competencia donde "dentro de la mayor cordialidad, se han podido detacar valores y se ha probado una vez más, la corrección del alumnado en esta clase de actividades.

Estas competencias ponen en evidencia la labor desarrollada por el profesorado, inculcando en sus alumnos antes que nada preceptos de cultura y sociabilidad.

Hoy, en la cancha del "Famae" se dará término a la competencia de basketball, interviniendo los equipos femeninos de Angol con La Serena y los femeninos de Copiapó con Chillán. Se estima que ganarán Angol y Copiapó.

En estos partidos se ha puesto en práctica algo que las instituciones oficiales de basketball no han osado realizar. Todos los partidos femeninos han sido arbitrados por profesoras de Educación Física y jugadoras a la vez, habiendo quedado demostrado que su capacidad y su preparación las dejan en situación de coadyuvar en estas lides con sobrados méritos. Ellas han sido Georgina Riveros, Eliana Oonzo, Elba Parra y Elena Leixelar.

PROGRAMAS OFICIALES

Los programas a cumplirse hoy y mañana, día en que quedará clausurada la Concentración de las Escuelas Normales del país, son los siguientes:

Viernes 22 a las 9: Charlas a cargo de los profesores de Educación Física señora Alicia Canales Bravo y señor Alejandro Bambara G., y conclusiones por el señor Inspector del ramo don Horacio Godoy I. "Estudio de la Educación Física de las Escuelas Primarias".

A las 5: basquetbol. Cancha Club Famae.

Sábado 23: Clausura de la Concentración y reparto de premios.

Más de 150 "cracks" del ciclismo actuarán en la esforzada prueba denominada "La Doble a Cartagena"

EL RECORRIDO ES DE 208 KILOMETROS

Con motivo de celebrarse "El Día del Ciclista", la Asociación Santiago ha organizado para el domingo y lunes una de las pruebas por carretera más interesante y esforzada que se recuerda. Se trata de la prueba denominada "La Doble Cartagena", que sobre un total de 208 kilómetros se disputará en dos etapas.

150 INSCRITOS

En la carrera en referencia podrán intervenir elementos de todas las categorías, a saber primera, segunda, tercera, cuarta, y novicios. Se calcula que tomarán parte más de 150 "pedaleros", quienes disputarán numerosos premios. También se repartirá en vales de dinero canjeables en mercadería, una suma superior a siete mil pesos.

Entre los corredores anotados, figuran muchos de reconocido prestigio como Carlos Vega, Luis Argomedo, Leopoldo Astudillo, Exequiel Ramírez etc. Y frente a los consagrados, tenemos a varios ciclistas de la nueva generación que esperan con impaciencia una competencia de la importancia de la del domingo, en su afán de lograr su consagración.

ES UNA SELECCION

También es menester destacar que esta prueba es una selección para la temporada internacional que se desarrollará próximamente, organizada por el Audax Italiano. Los fondistas que ocupen las clasificaciones de privilegio, serán considerados para formar el equipo de "camineros" que enfrentará a los "cracks" extranjeros que próximamente nos visitarán.

LAS INSCRIPCIONES

Las inscripciones para participar en "La Doble Cartagena", se recibirán hasta mañana a las 15 horas, en el local ubicado en la calle Diez de Julio 609.

CUARTOS FINALES DEL CERTAMEN REGIONAL DE FOOTBALL HARAN EL 31

Para el domingo 31, en el Estadio de Carabineros, se efectuarán los partidos correspondientes a los cuartos finales del Campeonato Regional de Fútbol que organiza la Asociación Amateur de Santiago.

El programa para esta oportunidad, será el siguiente:

15 horas: La Calera con Parral.

17 horas: Quilpué con Santiago.

El conjunto de Rengo quedó "Bye".

EL PARQUE BULNES OFRECE ESTA NOCHE LA TERCERA RUEDA DEL GRAN CAMPEONATO DE CATCH AS CATCH CAN

Luchadores de gran cartel tratarán de superarse para optar al premio de los $ 30,000 que ofrece la empresa del Parque.— La reunión se iniciará a las 9.30 P. M. con precios populares

Esta noche se cumplirá en el Parque de Atracciones Bulnes la Tercera Rueda del Gran Campeonato de Catch as Catch Can, en el cual inter vienen destacados elementos nacionales y extranjeros.

Los precios que se cobran en estas reuniones son populares: $ 8 ring; $ 5 platea y $ 2 galerías. Además los espectadores pueden participar en las entretenciones que hay en el Parque.

La calidad de los participantes hace suponer que la reunión resultará brillante.

El programa a realizarse es el siguiente: 1.o lucha fuera de campeonato: Alfredo Guzmán (campeón de la Quinta Normal), contra Ricardo Lifun (chino). Por el campeonato: 1.o Humberto Cabrera (campeón del levantamiento de pesas), con Dandi Grandi, (Italiano libre). El italiano se presenta por primera vez en este torneo y viene precedido de mucha fama por sus amplios conocimientos de la técnica del catch. Tendrá un duro rival en el forzado Cabrera.

2.o Miguel Salzman (alemán libre), versus Enrique Murguez, (Tranviario). Salzman es por demás conocido por el público por sus dotes científica y por sus hercúlcas fuerzas. Murguez es un hombre que conoce a fondo el deporte que practica y bien pue de dar la sorpresa.

3.o Juan del Campo (campeón de Iquique) versus Osvaldo Villegas (Famae). Este último es otro de los nuevos participantes en el torneo, que la comisión autorizó para que participara después de someterlo a una prueba de suficiencia en la cual satisfizo a los entendidos. Juan del Campo es un elemento de muchas condiciones, por lo que se supone que la lucha resultará reñida.

4.o Juan Barahona (campeón de Chile de 1943), contra Humberto Cid (el irascible tigre chileno). Dada la calidad de los combatientes el match debe resultar violento y de gran dramaticidad. Cid es el prototipo del catcher indomable; dentro del ring es una verdadera fiera. Esta vez Cid sufrirá las consecuencias de sus ímpetus, pues Barahona sabe mucho de catch, además de poseer enormes fuerzas. Esta lucha puede ser de las más furiosas de cuantas se han realizado hasta la fecha.

---

rector— ¡no paternalismo protector!— del Continent, por parte de los Estados Unidos.

¿Cómo influirá sobre este proceso el prestigio de la Unión Soviética y de su régimen; cuál será su política en América; cuáles las reacciones de nuestras masas y de los grupos dirigentes aquí y en Estados Unidos? Son incógnitas que sólo el tiempo y la experiencia revelarán.

Hay quienes temen que de la presencia de un Embajador soviético en Santiago resulte la dictadura del proletariado en Chile. Yo admito que es seguro que en el curso del tiempo Rusia utilice sus Embajadas para defender su política internacional, ganando adherentes para sí o debilitando la posición de sus posibles adversarios. Es inevitable que así ocurra. Es lo que hacen Inglaterra y los Estados Unidos. Es lo que hace Chile en la medida de sus fuerzas a través de sus propias Embajadas. Pero de aquí a afirmar que porque habrá un Embajador ruso en Santiago Chile vaya a convertirse en una nación comunista, hay un abismo. Sólo una burda exageración y una falta total de sentido de la realidad y de las proporciones puede llevar a pensar que Chile será comunista o dejará de serlo porque haya o no haya en Santiago una Embajada soviética. La presencia del Embajador ruso no agrega nada— salvo tal vez cierto prestigio moral— a la acción, a los recursos y a las posibilidades del Partido Comunista chileno. Yo desafío a los que quieran formarse un juicio honrado sobre este punto concreto a que piensen un momento qué cosas nuevas o de real importancia podrían tener mañana los comunistas chilenos que no puedan tener hoy. ¿Acaso noticias, directivas, instrucciones, dinero, propaganda...?

No nos ceguemos con tanta facilidad. No nos demos el torpe consuelo de empequeñecer el problema del comunismo pensando de un modo infantil que su existencia, su influencia, su posible trayectoria en el porvenir van a depender de nimiedades, de cuestiones secundarias, de que haya o no haya un edificio en Santiago en donde se levanta la bandera rusa y se den recepciones diplomáticas.

Los que se yerguen con el corazón lleno de cólera ante la perspectiva de que la Embajada soviética en Santiago marcará la diferencia entre que Chile sea o no comunista, son peores que ciegos, porque no sólo no saben ver, sino que deforman la realidad. Lo están mirando en sus más insignificantes exterioridades sin comprender una palabra de la verdadera y honda magnitud de su naturaleza.

Sí, señores, yo reconozco que sobre el mundo de occidente se está proyectando de un modo impresionante la sombra del Comunismo. Son muchos los que temen al Comunismo ¿pero cuántos lo hacen porque comprenden la amenaza moral de su naturaleza, la condición intrínsecamente anticristiana de su filosofía? ¿Y cuántos son los que lo temen, y lo odian y lo combaten solamente porque lo ven alzarse como una amenaza contra la propiedad privada? Son muchos los que esgrimen el nombre de Cristo, pero, a muchos, no es Cristo el que los angustia, sino Mammón.

Sí, señores Diputados, nosotros reconocemos que en la entraña misma de un orden social injusto; en el andamiaje de un régimen económico que no ha sido capaz de dar a todos los hombres lo que Dios ha creado para todos los hombres; en el pantano de un orden moral pseudo cristiano en que el mensaje evangélico resbala sobre la conciencia de quienes tienen fe de palabras pero no de obras, se está gestando la grave amenaza del Comunismo. Para el Cristianirmo, esta amenaza no es especialmente aterrorizante en el terreno de las trasformaciones económicas, pero sí en lo moral.

Sí, señores Diputados, tarde o temprano el mundo occidental, la América Latina, nuestro propio Chile, tendrá su cita con el Comunismo si no son capaces de hacerse fieles al mensaje del Evangelio. Cuando se quiere tocar a fondo el problema del Comunismo, se toca paralelamente el problema de la defección de los cristianos, encogidos en una fe que no se derrama en obras, indignos de la grandeza del Cristianismo.

Nosotros repetimos con Berdaeff que el Comunismo no es en verdad sino la parte del deber moral y social no cumplido por los cristianos; el testimonio candente de la indignidad de nosotros los cristianos. Maldgan otros a la Unión Soviética con el corazón cargado de odio. Nosotros no le tenemos amor, pero sabemos, con Bossuet, que Dios no creó al mundo para envolverse después en una nube, dejando todo entregado al azar; que Dios no es un ausente en la historia humana, sino, al contrario, que hay un plan providencial, gobernando el curso de las cosas, sentando y castigando a los hombres y a los pueblos dentro de la libertad. ¡Dios sabe por qué está allí, en mitad de la tierra, la inmensa Unión Soviética! Por nuestra parte sabemos que el Cristianismo no puede admitir transacciones con el ateísmo materialista. Pero sabemos también que el largo grito del Comunismo no nace en la garganta de los pobres, sino en su corazón. Sabemos que no puede ser acallado por el desprecio de los ricos, por la cárcel de los Gobiernos, por la sangre de la violencia armada; que irá creciendo de hambre en hambre, de odio en odio, de rebelión en rebelión, de pueblo en pueblo, hasta llenar la tierra entera, si el mundo de los cristianos continúa vendido al egoísmo, a la injusticia, a la dureza de corazón, a la estrechez del entendimiento.

No; no será la existencia de una Embajada soviética en Santiago la que nos precipitará en el Comunismo. Pero no será tampoco la ausencia de una Embajada soviética en Santiago la que nos salve del Comunismo.

En este dramático desafío moral, sólo podrá salvarnos una auténtica revolución cristiana que penetre hasta el hueso en el espíritu y en las formas de un orden social e internacional sin caridad, sin justicia y sin grandeza.

He dicho.

—APLAUSOS EN LA SALA.

37.—DESORGANIZACION DEL DEPARTAMENTO DE CAMINOS DE LA DIRECCION GENERAL DE OBRAS PUBLICAS.—PETICION DE OFICIO.

El señor SANTANDREU (Presidente). — Tiene la palabra el Honorable señor Olavarría.

El señor OLAVARRIA.— Señor Presidente, hace más de quince días me referí a ciertas irregularidades cometidas en el Departamento de Caminos, dependiente de la Dirección General de Obras Públicas. Desgraciadamente, aun no se ha recibido ninguna contestación al oficio que transcribía las observaciones que formulé, lo que no es de extrañar, pues no es la primera vez que el Ejecutivo mira con indiferencia la labor de fiscalización de esta Honorable Cámara.

Hoy quiero referirme a la organización misma de estos Servicios, que es la que ha posibilitado la comisión de la irregularidad ya denunciada en mi intervención anterior; la defraudación de fondos que en estos días se ha producido en la Oficina de Caminos de Talca, en que el Contador de este Servicio ha malversado varios miles de pesos, y que ha provocado una situación de desorganización e irresponsabilidad entre los funcionarios de esa repartición pública.

Entre fines del año pasado y comienzos del año en curso, el Departamento de Caminos ha sufrido dos reestructuraciones, por las cuales se dieron y quitaron atribuciones a los funcionarios, se crearon y desaparecieron secciones, etc., lo que lógicamente produjo un clima de incertidumbre tanto entre los empleados superiores como entre el personal subalterno.

A la sombra de estas reestructuraciones, varios empleados lograron escalar situaciones a las cuales nunca habrían llegado si se hubiera atendido a sus méritos.

Así fué como un Ingeniero de Provincia, grado 1.o, con $ 72.000 de renta anual, pasó por encima de numerosos jefes de sección y otros empleados de mayor categoría y méritos, y fué a ocupar el cargo, para él creado especialmente, de Subdirector, con renta superior a los $ 100.000 anuales.

Y actualmente tenemos el caso original de que el Director Subrogante, funcionario de planta y Jefe de Sección, tiene menor renta que el Subdirector, que es su subalterno.

Esta situación ha creado, naturalmente, una interferencia de atribuciones, en desmedro directo de la buena marcha del Servicio.

A tal punto llegó la desmoralización y decadencia en el Departamento de Caminos, al ver los empleados cómo algunos audaces ocupaban cargos muy por encima de sus méritos, que no faltó uno que adulterara un decreto aumentando rentas, y el colmo es que dicha adulteración haya quedado sin ninguna sanción.

Debido a una denuncia, el Primer Juzgado del Crimen de esta ciudad tomó cartas en el asunto de la adulteración del decreto mencionado, pero el sumario parece dormir el sueño de los justos.

Es por esta razón que vengo en solicitar que, a nombre de la Brigada Parlamentaria Socialista, se oficie al señor Ministro de Justicia a fin de que se sirva informar a la Honorable Cámara sobre el estado de la investigación judicial practicada.

El señor SANTANDREU (Presidente). — Se enviará el oficio en la forma que lo solicita, Honorable Diputado.

El señor OLAVARRIA.— Las referidas reestructuraciones no sólo han producido un desorden en la marcha del Departamento de Caminos, sino que han significado el desembolso de fuertes sumas de dinero por concepto de compra de muebles y útiles para los nuevos jefes por ellas creados; de arrendamiento de nuevas oficinas; de mantenimiento de automóviles; de pago de mayores sueldos y viáticos, con el agravante de que esos fondos, de acuerdo con la ley, debían invertirse forzosamente en obras.

Aún más, para crear estos cargos y aumentar rentas hubo que violar abiertamente las disposiciones de la Ley N.o 7,200, que prohibe contratar empleados con cargo a obras con remuneraciones mayores que las que ya tenían.

A fin de burlar la intervención de la Dirección General de Aprovisionamiento del Estado en la adquisición de útiles y mobiliario, que deben comprarse por intermedio de esta repartición pública, se incurrió en el vicio de cargar estos gastos a los fondos destinados por la ley para la construcción del camino Longitudinal Sur, haciéndose las adquisiciones por la Provincia de O'Higgins.

Pero estos gastos destinados a la compra de muebles, arrendamiento de nuevos locales, etc., no revisten la importancia que tiene el desarrollo alarmante de la burocracia en los Servicios de Caminos.

En efecto, Honorable Cámara, y me dirijo especialmente a los señores Diputados que representan provincias esencialmente agrícolas, es incomprensible que siendo los fondos especiales de Caminos y Puentes de poco más de setenta millones de pesos, en los que se incluyen las erogaciones hechas por particulares para la construcción y mejoramiento de caminos, se estén invirtiendo en en el pago de empleados de planta, contratados y a planilla, en el pago de gastos de movilización y viáticos, más de treinta millones de pesos, lo que significa decir que en Caminos se pagan en sueldos y demás granjerías más del cuarenta por ciento de los fondos de que se dispone.

Quisiera también que sobre este punto la Honorable Cámara prestara su aprobación para el envío al señor Ministro de Obras Públicas y Vías de Comunicación de un oficio en el cual se solicite que indique el número total de empleados de planta, a contrata y a planilla, afectos a la ley N.o 6606, del Departamento de Caminos, con sus respectivas rentas y gratificaciones e indicación de funciones técnicas o administrativas, y lo que se ha pagado por concepto de movilización, viáticos y arrendamientos, como asimismo una exposición de los fondos con que se ha contado en el año en curso y de su inversión en obras por administración y por contrato.

Creo que si el señor Ministro de Obras Públicas y Vías de Comunicación nos envía los datos anteriormente indicados, tendremos en ellos una clara explicación de por qué, a pesar de las fuertes sumas que se destinan año a año, nuestros caminos no mejoran y, lo que es peor, no se conservan, o mantienen en el estado que el desarrollo económico del país lo requiere.

El señor SANTANDREU (Presidente). — Se enviará el oficio a nombre...

El señor OLAVARRIA.— De la Brigada Parlamentaria Socialista, señor Presidente.

El señor SANTANDREU (Presidente). — ... de la Brigada Parlamentaria Socialista.

38.— ACUERDO DEL SINDICATO DE OBREROS TRANVIARIOS RELACIONADO CON LA ACTUACION DE ALGUNOS SRS. DIPUTADOS.— RESPUESTA A ALUSION PERSONAL.

El señor SANTANDREU (Presidente). — Tiene la palabra, a continuación, el Honorable señor Venegas.

El señor VENEGAS.— Señor Presidente y Honorable Cámara: Muy a mi pesar, he debido solicitar los minutos que concede el Reglamento de la Honorable Cámara cuando un parlamentario es aludido publicamente.

En el diario "LA NACIÓN", del domingo próximo pasado, en la sección Vida Obrera, apareció un suelto en que se comentaban unos acuerdos tomados por el Sindicato de Obreros Tranviarios, el cual, en una de sus partes, decía más o menos lo siguiente: "También se acordó manifestar el más franco repudio hacia los diputados señores Exequiel González Madariaga, Carlos Melej, Jorge Rivera Vicuña, radicales, y Máximo Venegas, democrático, por haber votado en el seno de la Comisión de Gobierno Interior una moción que iba a perjudicar directamente los intereses de los sindicados en su aspecto económico-social, en el proyecto sobre la formación de la Empresa de Trasportes y Movilización con participación del Estado".

El señor VARGAS MOLINARE.— ¿En qué diario se publicó eso, Honorable Diputado?

El señor VENEGAS.— En "LA NACION" del domingo último, Honorable colega.

Comprenderá la Honorable Cámara que una aseveración hecha públicamente por un Sindicato tan importante y respetable como lo es el de Obreros y Empleados Tranviarios y que importa nada menos que una acusación ante la clase obrera del país, en contra de los citados parlamentarios, tenía que prestarse a variados comentarios y llegar al seno de las directivas de los Partidos a los cuales pertenecen los presuntos acusados.

Mi Partido, el Democrático, Sr. Presidente y Honorable Cámara, me ha exigido explicaciones al respecto y debo darlas en la sesión de esta noche.

Para comprobar la veracidad del origen de esta publicación que comento, hice las averiguaciones del caso y se me informó que ella se había debido a unas declaraciones hechas en el seno de esa Institución por mi Honorable colega señor González Olivares.

Existiendo ya una persona de responsabilidad en este asunto tan desagradable, en la sesión que celebró ayer la Honorable Comisión de Gobierno Interior pedí que se aclarara esta cuestión, y fué así como, durante un cuarto de hora, la Comisión se ocupó de ello.

Para satisfacción del Diputado que habla y de los colegas aludidos en el acuerdo que estoy comentando, el H. colega Sr. González Olivares declaró: "Que si bien era cierto de que había informado a su Sindicato de las alternativas del proyecto en el seno de la Comisión, él jamás manifestó que los parlamentarios antes nombrados hubieran asumido una actitud contraria a los intereses de sus compañeros de Sindicato y, por el contrario, agregó que él estaba en desacuerdo en la forma que la directiva ocasional de su organización había planteado en su publicación los hechos". Por lo demás, señor Presidente, bien saben los obreros cómo me he comportado siempre dentro y fuera de la Cámara para defender sus intereses y no habría sido ésta la ocasión en que una Empresa ansiosa obtener el monopolio de los servicios de movilización, me fuera a prestar yo, y creo también que mis Honorables colegas de Comisión, para ayudarla a hacer su negocio con grave perjuicio del público que ya está desesperado con las alzas desmedidas de las tarifas.

Dejadas las cosas en su verdadero terreno, agradezco a la Honorable Cámara la atención que me ha prestado al escucharme y sólo me resta, en vista de que no hay número para tomar acuerdos...

El señor VARGAS MOLINARE.— Es decir, no hay en la Sala Diputados de la Alianza Democrática, fuera de los Honorables Diputados socialistas que han acompañado a Su Señoría y del que habla.

Pido a Su Señoría que tome nota de eso.

El señor OLAVARRIA.— Pero Su Señoría no es de la Alianza Democrática.

El señor VARGAS MOLINARE.— Por eso digo que no hay ninguno, fuera de Su Señoría y yo, que somos los que estamos en la Sala.

El señor VENEGAS.— No me interesa que oiga ningún señor parlamentario; lo que me interesa es que estos hechos sean conocidos del país.

El señor VARGAS MOLINARE.— ¿No le interesa? Entonces me voy, señor Diputado.

El señor VENEGAS.— Decía, señor Presidente, que sólo me restaba leer el certificado que ha expedido la Secretaría de la Honorable Comisión de Gobierno Interior. Dice este documento:

"Santiago, 18 de diciembre de 1944.

El Secretario de la Comisión de Gobierno Interior de la Honorable Cámara de Diputados, a pedido del señor diputado don Máximo Venegas Sepúlveda, CERTIFICA:

"Que al discutirse la indicación formulada durante el estudio del proyecto del Honorable Senado que crea la Empresa Nacional de Transportes Colectivos, por la cual se limitaba la actividad de esta Empresa a los servicios de propulsión eléctrica exclusivamente, el referido señor diputado manifestó que votaba favorablemente tal indicación, porque SSa. había recibido un mandato de su colectividad política en orden a resguardar y favorecer a las Empresas de autobuses y microbuses, que con capitales y personal chileno habían contribuido por espacio de muchos años al mantenimiento de un importante servicio público, como es el de transporte colectivo; Empresas que, además, debían ser aseguradas en cuanto a su futuro, porque los importantes capitales invertidos en ellas eran netamente nacionales y beneficiaban a obreros y empleados chilenos, especializados después de muchos años.— Eduardo Cañas Ibáñez, Secretario".

Nada más, señor Presidente.

El señor SANTANDREU (Presidente). — Se levanta la sesión.

—Se levantó la sesión a las 20.30 horas.

Enrique Darrouy P., Jefe de la Redacción.

BENEFICIO EN CAUPOLICAN

Esta noche, a las 21.30 horas, en el Teatro Caupolicán, se efectuará la gran función a beneficio de la Pascua de los niños de los reos, auspiciada por el Patronato de reos que preside el Ministro de la Corte de Apelaciones, señor Franklin Quezada. En este festival actuarán caracterizados artistas de nuestro ambiente teatral y radial, tales como Pepe Rojas, Armando Bonansco, Mario Ríos, Vilma del Solar, Agudiez, el Gaucho Mutinelli, etc.

El cine exhibirá además la picaresca comedia mexicana por Mapy Cortez y Emilio Tuero, "Internado para señoritas".

HOY
Definitivamente ULTIMO DIA del MUSEO DUPUYTREN de PARIS dedicado exclusivamente a las
DAMAS
Entrada $10.- ESTADO esq. MONEDA atendido por personal femenino

HOY SE BENEFICIAN EMPLEADOS DEL TEATRO CARRERA

Parte del personal del Teatro Carrera que se beneficia hoy.

Con un programa hábilmente seleccionado se efectuará hoy, a las 21.30 horas, la función extraordinaria a beneficio del personal del Teatro Carrera.

El programa que se ha confeccionado para esta noche es el siguiente:

Primera parte: Doña Bárbara, por María Félix, y Los dos rivales, por Luis Sandrini y Hugo del Carril, películas cedidas gentilmente por Ibarra y Cía. y Band y Salas.

Segunda parte: Armando Carrera, compositor; La-Lo Chang, Jorge Ahumada, Gaucho Mutinelli, Norman Bobadilloff, Cuarteto Buenos Aires, Pepe Muñoz, hermanas Venegas, Isolde Andrade, Culto Morales, Elisa Benítez, Conjunto típico "Los Sureños", Leonor Castillo, Lucy Pinto, Nena Ubilla, Armando Ocaranza, Guillermo Horton y Pedro Vargas.

Animador de esta velada será el humorista Gabriel Maturana.

Acompañarán los números al piano los maestros Julio Contreras y Manfredo Ramírez.

HOY noche a las 9.45 P. M. SALA HOY
CERVANTES
Grandioso festival en beneficio de los empleados del teatro.
La creación de la soberana actriz española:
Imperio Argentina.
"GOYESCAS"
y un selecto acto de variedades con participación de
Federico Longás.
pianista de fama mundial.
Dorita Loire,
cantante, alumna de Margarita Salvi.
Josip Batistic,
barítono yugoeslavo.
Stephan Tertz,
conocido violinista húngaro.
"Los Cuatro Huasos",
el más celebrado conjunto folklórico chileno.
Buddy Day
y su orquesta de jazz melódico.

B O X

ESTADIO LO SAEZ

INAUGURACION DE UN NUEVO RING

TRANVIARIOS Y CHILENA DE ELECTRICIDAD PELEARAN EL DOMINGO

El domingo a las 18.30 horas, será inaugurado en el Estadio Lo Sáez, de la Cía. Chilena de Electricidad, el nuevo ring de peleas con que se ha dotado al club de box del mismo nombre, afiliado a la Asociación Santiago.

Con este motivo se efectuará un intercentro entre los Tranviarios y los del Cía. Eléctrica, cotejo que es esperado con mucho interés por la afición.

Entre las peleas que se efectuarán y que pueden señalarse como las mejores, desde ya, está la del peso pluma campeón de Santiago Mario Valdés, contra Raúl Hernández, gran aficionado de Tranvías. Raúl Torres, 2.o campeón de Santiago, versus Luis Leiva, el conocido ágil Tranviario.

El programa completo que se efectuará en Lo Sáez, es el siguiente:

Oscar Gerlach, del Cía. Chilena de Electricidad, con José Cornejo, Tranviario B. C.

Manuel González, del Cía. Chilena de Electricidad, con Lorenzo Inzunza, del Tranviarios.

Mario Gallegos, del Cía. Chilena de Electricidad, con Orlando Gofré, del Tranviarios.

Gilberto Reyes, del Cía. Chilena de Electricidad, con José Maraboli, del Tranviarios.

Carlos Torres, del Cía. Chilena de Electricidad, con Humberto Corey, del Tranviarios.

Pedro Godoy del Cía. Chilena de Electricidad, con Pedro Rodríguez, del Tranviarios.

Raúl Torres, segundo campeón de Santiago, con Luis Leiva, del Tranviarios.

Eduardo Fuéndez, del Cía. Chilena de Electricidad, con Carlos Cavieres, del Tranviarios.

Mario Valdés, campeón de Santiago, con Raúl Hernández del Tranviarios.

La entrada al "Estadio" es pagada tanto para los obreros de la Compañía, como para los particulares, valor $ 3.00; amenizará el Orfeón Tranviario.

MAÑANA EN EL ARTURO GODOY B. C.

PRESENTACION DE LOS PUGILES DEL GERMAN DOMINGUEZ

El Deportivo "Germán Domínguez" pertenece a la Asociación de San Bernardo.

Mañana, a las 21.30 horas se trasladará a la Población Lo Ovalle, calle Santa Clara N.o 900 para enfrentar a los púgiles del Centro "Arturo Godoy".

El programa a desarrollarse es el siguiente:

Eloy Vilches, del Germán Domínguez, con Manuel Mesina, del Arturo Godoy.

Alfonso Calderón, del Germán Domínguez, con Fidel Olea, del Arturo Godoy.

Miguel Gómez del Germán Domínguez, con Emilio Obseque, del Arturo Godoy.

Esteban Tobar, del Germán Domínguez, con Alfonso Becerra, del Arturo Godoy.

Manuel Cid, del Germán Domínguez, con Feliciano Zamora, del Arturo Godoy.

1.er semifondo: Luis Severín, del Germán Domínguez, con Luis González, del Arturo Godoy.

2.o semifondo: Hernán Riveros, del Germán Domínguez, con Hernán Vega, del Arturo Godoy.

1.er match de fondo: Carlos Navarro, del Germán Domínguez, con Nelson Aránguiz, del Arturo Godoy.

Fondo: Juan Aguilera del Germán Domínguez, con Orlando Cuevas, del Arturo Godoy.

El próximo encuentro de estos clubes se efectuará en el Gimnasio del Deportivo Germán Domínguez, Brisas 417 paradero 23, de la Gran Avenida.

El Teatro Experimental

Anoche el escenario del Teatro Municipal abrió su cortina para ofrecer la presentación de la obra de Shakespeare titulada "Sueño de una noche de verano", en su versión castellana debida a Luis Astrana Marín, magno y laudable esfuerzo que abordaba el espíritu artístico del Teatro Experimental de la Universidad de Chile.

Esta comedia, que data del segundo período literario del teatro clásico del glorioso autor inglés, tiene la viveza, el encanto de juventud, la construcción maestra y la fantasía que caracterizan a la obra shakesperiana de su época, aflorando en ella el concepto de la vida humana que respiran sus comedias, y al cual es difícil adentrarse con las exteriorizaciones de una acción escénica. Grandes intérpretes han sufrido el tropiezo que significa afrontar el hondo concepto del célebre autor; y es por esto que empezamos diciendo que el Teatro Experimental ha realizado un esfuerzo magno al dar a conocer esta obra y conseguir un triunfo que nos dice mucho del progreso de sus elementos, del temperamento y del espíritu que los anima, y de la capacidad artística de su directiva.

Sin el tiempo necesario para entrar en los detalles de la versión interpretativa, la que podemos resumir en una alabanza entusiasta para todo el conjunto, anotaremos labores de relieve, como las de María Maluenda, Bélgica Castro, Fanny Fisher, Nieves Yankovic, Jorge Lillo Pedro Orthous y Agustín Siré, que, unidas a los interludios musicales de la Orquesta Sinfónica, dirigida por el maestro Carvajal, a la escuela de danzas del Instituto de Extensión Musical, a la escenografía de Héctor del Campo y a la inteligente dirección de Pedro de la Barra, nos han podido ofrecer anoche una fiesta espiritual que señala una nota de arte refinado.

T.

BRILLANTE SERA LA TEMPORADA DE OPERETAS

El público ansioso desde hace años, de ver un espectáculo operetil de calidad, se apronta a regocijarse con la próxima llegada de la gran compañía de operetas que encabezan la estrella de prestigio continental, Franca Boni, que se encuentra en el pleno apogeo de su carrera artística; la soprano Victoria Sportelli, que tantas simpatías se captó entre nosotros hace un año; y en la cual figuran un lote de actrices y actores como Bircky Astori, Gloria Dix, Mario Fontana, Pedrín Fernández, Francisco Amengual, Faustino Arregui, Tesseo Stenchi, y otros que detallaremos próximamente, y actuando como director, el notable cómico a quien todo el mundo recuerda Italo Bertini, lo cual constituye desde luego, una garantía de la honradez artística con que serán presentados los espectáculos. El abono volante a doce funciones, sigue abierto en la boletería del Municipal.

PAT O'BRIEN Y CAROLE LANDIS EN "LA OBRA DESTRUCTORA"

Dos artistas a quienes nuestro público distingue en forma preferente, son sin duda alguna, la encantadora Carole Landis y el varonil Pat O'Brien, a quienes veremos en una fecha próxima en la agradable producción Columbia, "LA OBRA DESTRUCTORA", una película que logra interesar verdaderamente al espectador por sus situaciones dramáticas, sus escenas emotivas y su acción intensa que tiene durante todo el desarrollo, manteniendo la atención del público sin decaer un sólo instante. "LA OBRA DESTRUCTORA" se estrenará en los primeros días del mes de enero próximo, en el teatro Central.

BIDU SAYAO, LA RENOMBRADA PRIMA DONNA BRASILEÑA,

canta el rol estelar de "Las bodas de Fígaro", de Mozart, que presenta la Metropolitan Opera Company

La bella soprano brasileña, Madame Bidu Sayao podrá ser escuchada en una transmisión por CB 130 y CE 960 Radio La Americana en la ópera de Mozart "Las bodas de Fígaro", el próximo Domingo a las 17.30 horas.

Esta audición tendrá un interés especial para los oyentes del Brasil por tomar parte en ella Bidu Sayao, quien ha sido uno de los valores más efectivos en la difusión de la música y tradiciones culturales brasileñas en los Estados Unidos y en otros muchos países del mundo.

Madame Sayao es la representante de Sud América entre las estrellas internacionales y norteamericanas de la "Metropolitan Opera". Aquí, como en todas partes que se ha presentado, ha ganado un reconocimiento general por sus actuaciones en ópera y conciertos. Presentada por primera vez en los Estados Unidos por el maestro Arturo Toscanini, Bidu Sayao se ha anotado una serie ininterrumpida de triunfos en la interpretación de los principales papeles de ópera como el de Rosina, del "Barbero de Sevilla"; "Violeta" en "La Traviata"; Zerlina en "Don Juan"; Mimí, en "La Boheme", y Susana en "Las bodas de Fígaro". Su interpretación de los papeles titulares en Manon, Romeo y Julieta, Pelleas y Melisanda y Don Pascuales perdurarán en los anales de la música.

Sus primeros estudios musicales los realizó Bidu Sayao en Río de Janeiro, su ciudad natal. Desde que cumplió catorce años de edad hasta el momento que fué a París para estudiar con Jean Reszke, estuvo en Río al cuidado de Mme. Theodorini. Más tarde, Reszke impartió a su aprovechada pupila su extraordinario interés por el refinamiento en la interpretación. Con esta profundización en una cultura musical de primera clase, Mme. Sayao regresó a Río para hacer su debut en el gran Teatro Municipal de esa ciudad.

Después de haber sido aprobada por el público brasileño, entre aplausos atronadores, Bidu Sayao realizó una gran tournée por los centros musicales de Europa, Roma, Milán, Turín, Lisboa, Bucarest y París la aclamaron como a una gran artista y excepcional soprano.

Vino entonces a Nueva York, donde llegó a ser conocida como la representante de la música de Sud América.

HOY, FESTIVAL EMPLEADOS DEL BALMACEDA

Un espectáculo de proporciones anuncia para hoy el Teatro Balmaceda en el beneficio de los empleados, quienes cuentan con asistencia y presentación en escena del glorioso campeón sudamericano Arturo Godoy, quien recibirá el fervoroso homenaje de sus admiradores de la Vega Central.

El programa se compone de tres películas y más de 50 números de variedades: la Orquesta Afro-Cubana de Joe O'Quendo, Meche Videla, Eduardo de Calixto, Marta Charlín, Celedonio y Sinfirosa, Coqueba el Colegial, Ligia Morán, Deo Costa, Alejandro Lira, Clarita Miéres, El Huaso Speaker y su conjunto, Tita Palma, Mary Venegas, Roberto Retes, Pedro Gaete, Malena La Gitana, Apolo Correa, Juan Fredes, cantor de la orquesta de Juan Parra, Aníbal Riquelme, Hugo Zuloaga, Marta Pizarro, Lucho del Real, Gaucho Mutinelli, Fresia Aravena, y toda la plana mayor artística de C.B. 114, Radio del Pacífico.

Los empleados han recibido una valiosa donación del comercio del sector de más de cinco mil pesos en objetos de uso práctico y comestibles que van a ser sorteados entre todos los asistentes.

JUAN CARLOS CROHARE PARTE A BUENOS AIRES

Hoy se dirigirá a Buenos Aires por quince días el aplaudido primer actor y director argentino Juan Carlos Croharé, que tan brillantes temporadas ha desarrollado entre nosotros y que regresó anteayer a Santiago. También se van: la primera actriz María Luisa Robledo y el primer actor Alejandro Croharé, con quien conversamos anoche, nos dice que lleva grandes proyectos y que regresará para reorganizar sus huestes para hacer la temporada oficial en marzo en Santiago.

"LA TIA DE CARLOS" REESTRENA CORDOBA

La obra clásica de la comicidad, "La tía de Carlos", de Brandón y Thomas, será repuesta mañana en el escenario del Imperio por la compañía que en este teatro dirigen Lucho Córdoba y Olvido Leguía.

"La tía de Carlos" es una de las obras más divertidas del teatro universal, y Lucho Córdoba la presenta en la versión escrita especialmente para su conjunto por Lenka Franulic.

HOY CELEBRA SU 2.o ANIVERSARIO "LA QUINTRALA"

Hoy vestirá sus mejores galas la elegante boite "La Quintrala" para celebrar el segundo aniversario de su fundación.

"La Quintrala" ha logrado colocarse en primer lugar entre las boites de Santiago por la selección que su dirección ha hecho de los números artísticos, la mayoría de los cuales han sido contratados directamente en Buenos Aires. Para celebrar su fiesta "La Quintrala" estará hoy día totalmente engalanada con adornos y arreglos especiales. Entre las damas asistentes serán rifadas algunas lindas muñecas como obsequio de la casa. Se ofrecerá un extraordinario "show" artístico en el que tomarán parte los artistas nacionales y extranjeros que han actuado este año en Santiago, tales como Julita Pou, Delia Ramírez, Agudiez y su muñeco "Don Pánfilo", etc., y los artistas permanentes de la boite los hermanitos López, el Trío Moreno, Aída Salas, Alejandro Lira, la típica Ernesto Carbone y el aplaudido Buddy Day con su Swing Band.

BAILE DE PASCUA EN EL INSTITUTO CHILENO NORTEAMERICANO

El próximo sábado 23 del corriente, a las 20.30 horas, se llevará a efecto en los salones del Instituto Chileno-Norteamericano de Cultura, Huérfanos 696, una comida de Pascua, seguida de baile. Los socios y sus familiares pueden retirar las entradas en la Secretaría del Instituto.

PROGRAMA DE RADIO DE ONDA CORTA EN CASTELLANO

WNBI	31.02 metros	9.670 meg.	6.45 a 8.45 horas
WNBI	19.80 metros	15.150 meg.	11.45 a 14.15 horas
WNBI	31.02 metros	9.67 meg.	14.30 a 15.30 horas
WCRC	25.3 metros	11.85 meg.	17.30 a 2.— horas
WLWK	19.7 metros	15.25 meg.	17.30 a 20.15 horas
WLWK	49.3 metros	6.08 meg.	20.30 a 2.— horas
WLWO	16.8 metros	17.8 meg.	17.30 a 18.45 horas
WLWO	31.3 metros	9.59 meg.	19.00 a 2.— horas

VIERNES 22 DE DICIEMBRE DE 1944

6.45 Música de danza.
7.00 NOTICIAS.
7.15 Hollywood visita las Américas.
7.45 El destino de América.
8.00 NOTICIAS.
8.15 Enlaces musicales.
8.45 El ideal de Lidia Morales.
9.00 NOTICIAS.
9.15 Encuentro en Nueva York.
9.30 Concierto Sinfónico.
10.00 NOTICIAS.
10.15 Fin de la transmisión.
11.45 Jubilaires.
12.00 NOTICIAS.
12.15 Cuarteto Celso Vera.
12.30 Tesoro de canto.
13.00 NOTICIAS.
13.15 Marión Inclán y Orquesta Panamericana.
13.45 Folklore del país.
14.00 NOTICIAS.
14.15 Cambio de frecuencia.
14.30 Vira América.
15.00 NOTICIAS.
15.15 Raymond Scott y su orquesta.
15.30 Fin de la transmisión.
17.30 Noticias y comentarios desde Washington.
17.35 Resumen de programas.
18.00 NOTICIAS.
18.05 Análisis militar.
18.15 Orquesta de Alan Roth.
18.30 La página femenina.
18.45 Clásicos bailables.
19.00 NOTICIAS.
19.15 Cuarteto de Celso Vera.
19.30 Hollywood por dentro — Quilapo y Crespo.
20.00 NOTICIAS.
20.05 Comentarios por Vicente Tovar.
20.15 Americanos todos.
20.30 Alejandro Sux dice.
20.45 Gran concierto.
21.00 NOTICIAS.
21.10 Comentaristas norteamericanos.
21.15 Eusebia Cosme — Poesías.
21.30 Hacia un mundo mejor.
22.00 Noticias y Arturo Despouey, de Europa.
22.15 Noticiario militar — General Greely.
22.30 Guy Lombardo y su orquesta.
23.00 NOTICIAS.
23.15 Los Cautivadores.
23.30 Invitación a la música.
24.00 NOTICIAS.

MAÑANA SABADO SENSACIONALES NOVEDADES EN EL GRAN PARQUE DE ATRACCIONES BULNES
COMO VISPERA DE PASCUA HABRA DOS FORMIDABLES INAUGURACIONES
¡¡LOS AUTOS MAGICOS!!
El público por su propia mano podrá manejar estos autos que corren a gran velocidad y se estrellan unos con otros.
¡LA CASA DE LOS LOCOS!
En esta casa no se usan camisas de fuerza y cada persona que entre está en libertad de hacer lo que le dé la gana sin saber si está loca o cuerda.
Y junto con estos aparatos mecánicos estarán a disposición de los concurrentes el famoso tren fantasma con sus múltiples sorpresas; el Palacio de la Risa con sus espejos diabólicos; el Globo de la Muerte, en donde el artista Castro hace maravillas en moto.
Además, en el teatro se efectuará hoy la tercera rueda del gran campeonato nacional de catch as catch can con participación de los mejores catchers. Cinco peleas que entusiasmarán al público.
LAS PELEAS SE INICIARAN A LAS 9.45 DE LA NOCHE.

AL COMERCIO
La Revista de Educación Física del Ejército, sólo autoriza al teniente coronel (R.) D. MANUEL CIFUENTES, para la contratación de propaganda.
LA DIRECCION DE LA REVISTA DE EDUCACION FISICA Y TIRO NACIONAL

DIRECCION GENERAL DE PAVIMENTACION
PROPUESTAS PUBLICAS
Solicítanse propuestas públicas para ejecutar obras de pavimentación en las siguientes Comunas, según los detalles que se indican a continuación:
COMUNA DE PUERTO VARAS
6.000 m2. calzadas concreto de cemento.
1.700 ml. soleras rectas.
Las propuestas se abrirán en la Alcaldía Municipal de PUERTO VARAS, el 3 de Enero, a las 15 horas.
COMUNA DE IQUIQUE
Primer Grupo: 5.000 m2. calzadas macadán bituminoso
Segundo Grupo: 5.000 m2. aceras de concreto asfáltico.
2.500 ml. de solerillas.
Las propuestas se abrirán en la Alcaldía Municipal de IQUIQUE, el 16 de Enero, a las 11 horas.
COMUNA DE SAN CLEMENTE
6.000 m2. calzadas de concreto de cemento.
2.000 ml. soleras rectas, piedra o concreto vibrado.
Las propuestas se abrirán en la Alcaldía Municipal de SAN CLEMENTE, el 17 de Enero, a las 10 horas.
COMUNA DE VIÑA DEL MAR (Concón)
5.000 m2. calzadas concreto de cemento.
1.500 ml. soleras rectas, piedra o concreto vibrado.
Las propuestas se abrirán en la Alcaldía Municipal de VIÑA DEL MAR, el 24 de Enero, a las 11 horas.
Para optar a estas propuestas se requiere encontrarse inscrito en el Registro de Contratistas de Pavimentación, que quedará cerrado, en cada caso, diez días antes de la fecha de apertura de la respectiva propuesta.
Consultas, bases y antecedentes en la Oficina de Partes de la Dirección, Catedral 1450, de 15 a 17 horas, y en las Delegaciones de Pavimentación que correspondan.

C.B. 89 EMISORAS BULNES
UNA VOZ CHILENA AL SERVICIO DE LA PATRIA
EN EL MEDIO DEL DIAL
PROGRAMA PARA HOY VIERNES
8.00 La vida nacional
8.05 Aires marciales
8.15 Boletín informativo matutino de la Emisora
9.00 Selecciones musicales
9.30 Música sinfónica
11.30 Autores e intérpretes chilenos
12.00 Retransmisión de la estación de Londres de la B.B.C.
12.15 Música de jazz
12.30 Selecciones de orquestas ligeras
12.45 Conjuntos vocales
13.00 La vida nacional
13.15 Fantasistas en piano
13.30 Música ligera
13.45 "Inglaterra es así"
14.00 Música bailable
17.00 Canciones
17.15 Selecciones musicales
17.30 Música bailable
17.45 Selecciones de valses vieneses
18.00 Canciones populares
18.15 Fantasistas en piano
18.30 Canciones
18.45 Solistas instrumentales
19.00 Música sinfónica
19.30 Solistas instrumentales
19.45 Selecciones musicales
20.00 Audición suiza
20.30 Transmisión en cadena con el Departamento de Informaciones y Cultura.
21.00 La vida nacional
21.05 Mosaico español
21.35 Selecciones musicales
21.45 Orquestas ligeras
22.00 Canciones
22.15 Solistas instrumentales
22.30 Música selecta
23.15 Solistas instrumentales
23.30 Selecciones musicales
23.45 Música bailable

"LA NACION" transmite hoy las siguientes ofertas:

A las 14.30 horas	A las 23.30 horas
POR PRIMERA VEZ. ESPERANZA 360.	DESCUENTOS. HUERFANOS 2833.
ENCORDADURAS. CURICO 49.	BLUSAS. VERGARA 429.
JUGUETES. FONO 93961.	PASTELONES. CHACABUCO 59.
GRAN EXPOSICION. EJERCITO 484.	CONSTRUCTORES. FONO 91536.
FLORISTAS. AV. OSSA 1157.	TELARES VENDO. ROMAN DIAZ 054.
PARA PASCUA. VITACURA 52.	OPTICA CHILENA. S. DOMINGO 819.

CIA. NACIONAL DE TEATROS S. A. CHILENA
LOS MEJORES ESPECTACULOS HOY EN LOS MEJORES TEATROS
CENTRAL* SANTA LUCIA* CERVANTES*
3.45 y 9.45 P.M. ¡EN LOS TRES TEATROS!
HOLLYWOOD ES ASI
LA ULTIMA PELICULA DE JORGE DELANO (COKE)
MARIA MALUENDA PEDRO DE LA BARRA GUILLERMO YANQUEZ
CONTINENTAL FONO 60735
3 P. M. - 6.15 - 9.45 P. M.
GRITO de REBELION
Un vibrante drama de la hora actual, para mayores y menores.
MAYORES Y MENORES
ORIENTE FONO 41545
6.10 P. M. 9.40 P. M.
HOLLYWOOD ES ASI
(Mayores y menores)
ALCAZAR FONO 80122
6 P. M. 9.40 P. M.
TORMENTA EN LA CUMBRE
(Sólo para mayores)
ALAMEDA FONO 91254
5.30 P. M. 9 P. M.
Beneficio pro Santuario de la Patria
EL BESO TRAIDOR y ALMAS PRISIONERAS
PORTUGAL FONO 81473
5.30 P. M. 9 P. M.
TORMENTA EN LA CUMBRE, y
"A LOS 18 AÑOS"
IMPERIO ESTADO 239 AGUSTINAS 867 FONO 32627
CIA. DE COMEDIAS COMICAS LEGUIA-CORDOBA
6.30 P. M. 10 P. M.
¡POPULARES!
Ultimas representaciones de
"NAPOLEONCITO"
La creación máxima del bufo máximo, LUCHO CORDOBA

CONCURSO
Llámase a concuso para la concesión de los Casinos del Aeropuerto Los Cerrillos y Club Aéreo de Chile.
Las bases y pormenores se verán en reunión de candidatos que se efectuará el día martes 26, a las 10.30 horas, en la Oficina de la Jefatura del Aeropuerto.
EL COMANDO DEL AEROPUERTO

MANTECA BANQUETE mas calorías menos toxina
Es un Producto "INDUS"

"NAPOLEONCITO" EN EL IMPERIO

La creación de Lucho Córdoba, la comedia comico-sentimental "Napoleoncito", subirá hoy por las últimas veces a escena en el Teatro Imperio en funciones populares a precios rebajados, a las 18.30 y a las 22 horas.

Lucho Córdoba ha obtenido con esta obra sus mayores triunfos, haciendo una magnífica creación.

HOY BENEFICIO DE LOS EE. DEL CERVANTES

La elegante Sala Cervantes está esta noche de fiesta con ocasión de celebrarse la función en beneficio de sus empleados.

Esta función que, como todos los años, será extraordinaria, tiene como número base la exhibición de la joya del cine hablado en español, la magnífica producción por Imperio Argentina, "Goyescas", una cinta inspirada en los cuadros del maestro Goya y en la música de Granados.

Habrá, también, una selección de variedades escogidas, participando el pianista de fama mundial Federico Longás; la cantante y alumna de Margarita Salvi, Delia Loire; el barítono yugoslavo Josip Batistic; el conocido y celebrado violinista húngaro Stephan Terts; el célebre conjunto folklórico chileno "Los Cuatro Huasos" y la orquesta de jazz melódica de Buddy Day.

OBSEQUIO DE COLUMBIA PICTURES A SUS CLIENTES

La oficina de Columbia Pictures en Santiago ha recibido una partida de hermosas libretas con el objeto de que sean obsequiadas a los clientes de la firma, para sus anotaciones de información durante el año 1945. Los señores exhibidores que se interesen, pueden reclamar la suya en Alameda B. O'Higgins 1228.

COLUMBIA PICTURES GRATIFICA A SU PERSONAL

Con motivo de las próximas festividades de Navidad y Año Nuevo, el Gerente de Columbia Pictures en Chile, don Emilio López, ha recibido un cablegrama de la casa principal en Nueva York, suscrito por Mr. Joseph A. McConville, Vicepresidente de Columbia International Corporation a cargo del Departamento extranjero, por el cual la compañía autoriza una gratificación extraordinaria a su personal, como aguinaldo en el término de las actividades anuales.

METRO
BANDERA 141 ★ TELEFONO: 83361
SU HISTORIA DE AMOR SERA COMO UN CÁNTICO PARA EL CORAZÓN
HOY 3 PM · 6.15 · 9.30 PM
Para adultos y menores de 15 años
ROBERT TAYLOR
SUSAN PETERS
"SOMBRAS EN LA NIEVE"
"Song of Russia"
LA MUSICA DE Tschaikowsky EN EL "CASCANUECES" Y "LA SINFONIA PATETICA" SE EJECUTA POR LA MAS FAMOSA ORQUESTA SINFONICA.
ESTA PELICULA NO SE PRESENTARA EN NINGUN TEATRO DE SANTIAGO HASTA POR LO MENOS UN AÑO DESPUES DE SU ULTIMA EXHIBICION EN EL TEATRO METRO
Metro Goldwyn Mayer

EL REAL ESTRENA EL MARTES: "IMPRUDENCIA"

Tres nombres consagrados son los de Domingo y Julián Soler y Blanca de Castejón, que tienen a su cargo los papeles protagónicos en la admirable producción "IMPRUDENCIA", del celebrado escritor Henry Bataille. Estos factores unidos a una realización impecable aseguran el triunfo más completo de esta cinta que reeditará entre nosotros el suceso obtenido en las principales salas de todas las ciudades del extranjero en que ha sido exhibida.

HOY NORMANDIE
MATINEE TARDE y NOCHE
DISFRUTE NUEVAMENTE DE LA MAS ENCANTADORA Y SUBLIME PELICULA PRESENTADA HASTA AHORA!
Gloria WARREN
Kay FRANCIS · Walter HUSTON
en
Siempre en mi CORAZON
UN ROMANCE DELICIOSO, UN CONFLICTO PASIONAL Y LAS MAS BELLAS CANCIONES DE ERNESTO LECUONA HACEN DE ESTE DRAMA LA PELICULA MAS COMPLETA PRESENTADA ULTIMAMENTE.
Esta película no volverá a exhibirse en Santiago hasta después de 60 días de abandonar el Normandie.
SOLO MAYORES

REAL TELEFONO 85555 SANTIAGO TELEFONOS 32886 y 33444
TEATROS DE LA COMPAÑIA CHILENA DE ESPECTACULOS

Matinée a las 3 P. M. Tarde 6.30 Noche 10
La producción en inglés de la Léo Film:
PIMPINELA ESCARLATA
(Mayores y menores)
por MERLE OBERON y LESLIE HOWARD
Martes: Estreno de la superproducción mexicana "Imprudencia", con Domingo Soler y Marta de Castejón.

Matinée a las 3 P. M. Tarde 6.30 Noche 9.45
(Mayores y menores)
La más hermosa de todas las películas de Jorge Negrete, con Gloria Marín, Chaflán y Angel Garasa:
¡AY JALISCO NO TE RAJES...!
Complemento: Sinopsis y Noticiario Paramount
Lunes: Una novia en apuros, por Alicia Barrie, Pedro Quartucci y Esteban Serrador.

VICTORIA
Funciones a la 1.15, 3.10, 5.10, 7.10, 9.30
HOY — Ibarra y Cía. presentan una hermosa película mexicana, por Susana Guizar y Pedro Infante en: "CORAZON DE HOMBRE" (Para mayores) — HOY

PRINCIPAL HOY CAMBIO DE PROGRAMA A LAS 4 P.M.
BALLETT RUSO DE MONTECARLO
en
"ALEGRIA PARISIEN"
(GAITE PARISIENNE)
en TECNICOLOR
Musica de JACOBO OFFENBACH
ADEMAS
LOS 3 CHIFLADOS
Los 3 Matasanos
PATO DONALD
en Defensa Nacional.
NOTICIARIOS, etc., etc.

GRAN FIESTA TEATRAL
— A —
BENEFICIO
— DEL —
PERSONAL DEL TEATRO BALMACEDA
HOY VIERNES 22 DE DICIEMBRE
UN ESPECTACULO MONSTRUO DE CINE y VARIEDADES con la presentación escénica del glorioso campeón sudamericano de odos los pesos:
ARTURO GODOY
que recibirá el homenaje fervoroso de sus admiradores de la Vega.

CINCO MIL PESOS en REGALOS a los asistentes, en OBJETOS de uso práctico y comestibles donados por el comercio del sector, cuya lista completa se publica en el programa oficial que está en circulación.
Hay hasta corderos de Magallanes... varias cabezas de chancho, ternos de ropa, zapatos, corbatas, sombreros, canastillos con licores y más de 10 "ehulicos", etc.

El ACTO DE VARIEDADES está encabezado por:
JOE OQUENDO'S
al frente de su maravillosa orquesta afrocubana de doce instrumentistas, y
HNOS. LOPEZ
el famoso conjunto internacional que llegó directamente contratado de Buenos Aires.

ADEMAS:
en las variedades actuarán: Meche Videla, Marta Charlin, Ligia Morán, Clarita Mieres, Eduardo de Calixto, Celedonio y Sinforosa, Copucha El Colegial, Tita Palma, Mary Venegas, Raúl Gardy y sus guitarristas, Roberto Retes, Manuel Contardo, Pedro Gaete, Apolo Correo, Deo Costa, Juan Fredes, cantor de la orquesta de Juan Parra; Marta Pizarro, Lucho del Real, El Huaso Speaker, Aníbal Riquelme, el trío de bailarinas "Copacabana" etc.

Además, tres grandes películas: "EL ANGEL NEGRO", por EMILIO TUERO; "SOL DE SANGRE", por TOM NEAL, y "ROMANCE DE LOS SIETE MARES".

TEATRO CARRERA
HOY — A las 21.30 horas — HOY
GRANDIOSA VELADA A BENEFICIO DEL PERSONAL
Colosal programa de cine y variedades

PRIMERA PARTE:
"DOÑA BARBARA", creación de la gran actriz mexicana María Félix. (Cedida gentilmente por Ibarra Cía.)
"LOS DOS RIVALES", por Hugo del Carril y Luis Sandrini. (Cedida gentilmente por Band y Salas).

SEGUNDA PARTE
Humberto Pinto Díaz, charlista radial.
Armando Carrera, en sus mejores interpretaciones.
La-Lo Chang, mago maravilloso de la cerámica.
"El Carmen".
Jorge Ahumada, recitaciones.
Imperio L aGitana, bailarina.
Félix Mutinelli, recitador gaucho.
Norman Bobadilloff, bailarín ruso.
Cuarteto Buenos Aires.
Pepe Muñoz, humorista.
Hermanas Venegas, aires mexicanos.
Isolde Andrade, tangos.
Chito Morales, artista radial.
Elisa Benítez, recitaciones.
Conjunto típico Los Sureños.
Leonor Castillo, soprano.
Lucy Pinto, precoz cantante.
Nena Ubilla, Armando Ocaranza, Guillermo Norton y Pedro Varas, tonadas.
Animador de esta velada, será el aplaudido humorista Gabriel Maturana.
Acompañarán los números al piano los maestros Julio Contreras y Manfredo Ramírez.
Todos estos artistas prestan graciosamente su concurso, por deferencia especial al personal del Teatro Carrera.

GUIA DEL ESPECTADOR -- TEATROS, CINES Y VARIEDADES

TEATROS

BALMACEDA. — Artesanos número 841.— Teléfono número 88768.— Rotativo: Festival monstruo de cine y variedades a beneficio del personal de empleados. Tres películas, con asistencia del campeón Arturo Godoy.

IMPERIO. — Estado número 289. — Teléfono número 33627. — Cía. de Comedias Leguía-Córdoba.— Vermouth y noche: Napoleoncito.

CINES

ALAMEDA. — Delicias número 1047. — Teléfono número 91254. — Vermouth y noche: Beneficio pro Santuario de la Patria: El beso traidor y Almas prisioneras.

ALCAZAR. — Brasil número 375. — Teléfono número 80123.— Vermouth y noche: Tormenta en la cumbre.

ANDES. — Avenida Irarrázaval número 435.— Teléfono número 43811.— Vermouth y noche: El joven Mr. Pitt y Como aman los tontos.

AVENIDA. — Vicuña Mackenna número 474 — Teléfono número 84966 — Vermouth y noche: La importancia de ser ladrón y Como aman los tontos.

AMERICA. — Ñuble 390. — Teléfono número 82443. — Rotativo: Bajo un cielo de gloria. Internado para señoritas y Último jinete.

AVENIDA MATTA. — Av. Matta número 618 — Teléfono N.o 81485.— Vermouth y noche: Borrascas. Contrabando y Noticiario Fox.

ALMAGRO. — Plaza Almagro — Teléfono número 83425.— Rotativo: La vida privada de Enrique VIII. La importancia de ser ladrón. Fin de semana y Noticiario RKO 12.

APOLO. — Victoria número 768.— Teléfono número 81746. — Rotativo: Destróyer. No puedo quererte. Torero a la fuera y Noticiario Argentino.

BAQUEDANO. — Plaza Baquedano — Teléfono número 65050.— Matinée y vermouth: La mujer sin alma. Noche nupcial y Chile al día N.o 20. Noche: Festival Radio del Pacífico.

BRASIL. — Plaza Brasil — Teléfono número 80306.— Vermouth y noche: Los tigres voladeros. Eva entre dos Adanes y Agregados.

BLANCO ENCALADA. — Sco Encalada número 2820 — Teléf 91787.— Vermouth y noche: Noche nupcial. Piloto N.o 5 y Vida privada de Enrique VIII.

CAPITOL. — Independencia número 224.— Teléfono número 83581 — Rotativo: A puerta cerrada, Carmen. Los temerarios del círculo rojo, fin y Agregados.

CARRERA. — Av. Bernardo O'Higgins número 2151.— Teléfono 86685. Matinée y vermouth: La mujer sin alma. Noche nupcial y Chile al día N.o 20. Noche: Festival y Beneficio del personal. Cine y variedades.

CENTRAL. — Huérfanos número 930.— Teléfono número 83555 — Matinée, vermouth y noche: Hollywood es así.

CERVANTES. — Matías Cousiño número 134.— Teléfono N.o 88569.— Matinée, vermouth y noche: Hollywood es así.

CONTINENTAL. — Plaza Bulnes número 41.— Teléfono N.o 60735. — Matinée vermouth y noche: Grito de rebelión.

CLUB DE SEÑORAS. — Monjitas número 743. — Teléfono número 83550. Rotativo desde las 17 horas: Tormenta en la cumbre y La importancia de ser ladrón.

CAUPOLICAN. — San Diego 458. — Teléfono número 85013. — Vermouth y noche: Internado para señoritas. Renegados de Oklahoma y Festival artístico.

COLON. — San Pablo esquina de Mapocho. — Teléfono número 90877 — Vermouth y noche: Beneficio pro Santuario de la Patria: El beso traidor y Almas prisioneras.

COUSIÑO. — San Ignacio número 1349.— Teléfono número 60637 — Rotativo: Sucedió en el trópico y Mi mujer favorita.

CHILE. — Av. Recoleta 2104. — Teléfono número 60728. — Rotativo: Huyendo del destino y Un mensaje a Reuter.

DIEZ DE JULIO. — Diez de Julio número 319 — Teléfono 80886.— Rotativo: Se rematan ilusiones. Ave sin nido y De frente marchen.

DELICIAS. — Avenida Bernardo O'Higgins esquina de San Alfonso.— Rotativo: Ave sin nido, El llanero y Agregados.

DIECIOCHO. — Dieciocho número 14. — Teléfono número 83778. — Vermouth y noche: La dama de Málaga y Vidas marcadas.

ESMERALDA. — San Diego número 1035 — Teléfono N.o 64303. — Rotativo: Noche del pasado, Piloto N.o 5 y Tormenta en la cumbre.

EXCELSIOR. — Avenida Independencia N.o 1070.— Teléfono 84631.— Rotativo: Arriba las mujeres, Torbellino musical, Falsos patriotas y Dibujo Donald.

FRANKLIN. — San Diego número 2117 — Teléfono número 60754 — Rotativo: A los 18 años, Tormenta en la cumbre, La vida privada de Enrique VIII, 2.a Dick Tracy y Noticiario RKO.

HOLLYWOOD. — Avenida Irarrázaval 2900. — Teléfono 42389 — Vermouth y noche: El joven Mr. Pitt y La importancia de ser ladrón.

IDEAL CINEMA. — Mapocho número 4117 — Teléfono N.o 92188 — Rotativo: La danza de la fortuna, Pandilla de la ciudad y El diablo aconseja mal.

IMPERIAL. — San Diego número 1344 — Teléfono número 51112. — Rotativo: Ave sin nido, Bajo un cielo de gloria y Variedades por Zoquete y su Cía.

INDEPENDENCIA. — Independencia N.o 573.— Teléfono 63703 — Rotativo: La importancia de ser ladrón, La vida privada de Enrique VIII y Celos de gloria.

ITALIA. — Avenida Bilbao esq. Avenida Italia.— Teléfono 41883 — Rotativo: A los 18 años, La vida privada de Enrique VIII, Vendedor de sorpresas y Noticiario Universal 66.

LO FRANCO. — Carrascal número 4604.— Teléfono número 92708.— Rotativo: La isla de la traición, El hermano perdido, 6.a Flash Gordon y Selección de Agregados.

MANUEL RODRIGUEZ. — Plaza M. Rodríguez.— Teléfono 66959 — Vermouth y noche: Noche del pasado, Piloto N.o 5 y Agregados.

MIRAFLORES. — Miraflores número 378.— Teléfono N.o 80909. — Sesiones continuadas: San Francisco e Imitación a la vida.

METRO. — Bandera con unión Central. — Teléfono número 83361.— Matinée vermouth y noche: Sombra en la nieve.

MINERVA. — Chacabuco número 728 — Teléfono número 91464 — Rotativo: Internado para señoritas, Soñando despierto, Torbellino musical, 2.a La vuelta de Dick Tracy y Noticiario RKO.

MIAMI (ex Splendid) — Huérfanos número 1043.— Teléfono N.o 85318— Rotativo: China sangra y Agregados.

MONUMENTAL. — Avenida Bernardo O'Higgins 3943. Teléf. 91558.— Rotativo: Internado para señoritas, Abandonados y El hermano perdido.

NACIONAL. — Independencia número 801 — Teléfono N.o 63568. — Rotativo: Noche del pasado, Piloto N.o 5 y Tormenta en la cumbre.

NORMANDIE. — Av. Bernardo O'Higgins 139.— Teléf. 87749.— Matinée, vermouth y noche: Siempre en mi corazón y y Agregados.

NOVEDADES. — Cueto esq. Avenida Portales. — Teléfono 94504 — Vermouth y noche: Soñando despierto y A puerta cerrada.

NUÑOA. — Avenida Irarrázaval N.o 2706 — Teléfono 43152 — Rotativo: Internado para señoritas, Adiós juventud y Lo que siempre triunfa.

ORIENTE. — Av. Providencia esq. Pedro Valdivia — Teléfono 41248.— Vermouth y noche: Hollywood es así.

O'HIGGINS. — San Pablo esquina Cumming.— Teléfono N.o 86939. — Rotativo: Noche del pasado, Piloto N.o 5 y La importancia de ser ladrón.

PORTUGAL. — Avenida Portugal con 10 de Julio.— Teléf. 51473.— Vermouth y noche: Tormenta en la cumbre y A los 18 años.

PROVIDENCIA. — Avenida Manuel Montt 62 — Teléfono N.o 46078. — Rotativo: Mi hombre, El muelle 13, Flash Gordon en Marte 2.a.

PRINCESA. — Avenida Recoleta N.o 345 — Teléfono N.o 85202 — Rotativo: Almas en lucha, El secreto de vivir y Tú eres mi marido.

PRINCIPAL. — Ahumada número 162. — Teléfono N.o 83572. — Rotativo: Alegría parisién por el Ballet Ruso de Montecarlo y Noticiario.

RADIO CITY. — Huérfanos número 1035. — Teléfono N.o 66421 — Rotativo: Casa de mujeres y Agregados.

REAL. — Compañía número 1049 — Teléfono número 65555. — Matinée vermouth y noche: Pimpinela escarlata.

REPUBLICA. — Av. República número 239. — Teléfono N.o 83613. — Rotativo: Sahara, Melodías de antaño y La tribu misteriosa.

RECOLETA. — Avenida Recoleta número 807.— Teléfono N.o 63874 — Rotativo: A los 18 años, Vida privada de Enrique VIII, Sahara y Función pro Santuario de la Patria.

RIALTO. — Pedro de Valdivia número 2346.— Teléfono N.o 41667.— Rotativo: Cita en Londres, Tres diablillos alzan el vuelo y Agregados.

SANTIAGO. — Merced número 839 — Teléfono número 83659. — Matinée, vermouth y noche: Ay Jalisco no te rajes.

SANTA LUCIA. — Bdo. O'Higgins esq. San Isidro.— Teléfono 61378 — Matinée vermouth y noche: Hollywood es así.

SELECTA. — Chacabuco número 1173.— Teléfono número 92194. — Rotativo: Bajo un cielo de gloria, El joven Mr. Pitt y Chicas y Compañía.

SAN MIGUEL. — Avenida Central N.o 1202 — Teléfono 85378 — Rotativo: Bajo un cielo de gloria, Flor del Carmen y Agregados.

VALENCIA. — Plaza Chacabuco — Teléfono número 61557. — Vermouth y noche: Pájaro sin nido y Los hijos artificiales.

VICTORIA. — Huérfanos esq. San Antonio.— Teléfono número 80071— Rotativo: Corazón de hombre y Agregados.

EDICION DE 24 PAGINAS

LA NACION

(EMPRESA PERIODISTICA "LA NACION" S. A.)

ULTIMA PAGINA DE ESTA EDICION

AGUSTINAS 1269.- CASILLA 81 D — SANTIAGO DE CHILE, VIERNES 22 DE DICIEMBRE DE 1944 — PRECIO EN TODO EL PAIS: UN PESO

ACTIVIDADES GREMIALES

ACTIVIDADES DEL FRENTE NACIONAL DE LA VIVIENDA

La Comisión organizadora de la Convención Nacional del Frente Nacional de la Vivienda, que presi de don Pedro Guzmán B., llevará a efecto hoy a las 20 horas, con el fin de continuar tratando los diversos temas que se discutirán en esta Convención.

Por otra parte, el Frente Nacional de la Vivienda, hace saber que el Comité de Pobladores de Valencia, ha convocado a sambles general, para el próximo domingo a las 10.30 horas, en el local de la Municipalidad de Conchalí.

CONCENTRACION DE LOS OO. MADEREROS

El Consejo Nacional de la Federación de Obreros en Maderas y Anexos, junto con la Unión Industrial de Santiago, ha convocado a una gran Concentración Pública en el Teatro Bolívar a todos los Sindicatos de la capital. Participarán obreros en Barracas, Mueblistas, Barnizadores, Tapiceros, Puertas y Ventanas, etc. quienes deberán concurrir con sus estandartes.

Dionisio Cerda, Secretario General, dará a conocer las resoluciones más importantes del Congreso efectuado en Concepción. Oscar Valenzuela, secretario provincial hará una exposición sobre los últimos conflictos en Santiago. Don Mario Cannobbio Zamora, Jefe de División de Bosques del Ministerio de Economía y Comercio, dará una charla sobre el siguiente tema: "La Industria Maderera en Chile". Artistas aficionados del gremio, prestarán su concurso haciendo algunos números de variedades. Ubicación del Teatro San Francisco con Tarapacá, a las 21 horas.

CONGRESO DE TRABAJADORES DE LA INDUSTRIA ELECTRICA Y DEL GAS

SE INAUGURA MAÑANA A LAS 19 HORAS EN CATEDRAL 2736

Mañana se inaugura en nuestra capital, el primer Congreso de los Trabajadores de la Industrial Eléctrica y Gas de Chile, con representantes directos del Norte y Sur del país.

En este primer Congreso, participarán empleados y obreros designados por los Sindicatos Industriales y Profesionales de las diversas plantas productoras de electricidad y gas. Además, participarán los personales que trabajan en sus derivados.

El acto de la inauguración de este primer Congreso, se efectuará a las 19 horas, en el local social de calle Catedral 2736 y han sido invitado en forma especial autoridades del Gobierno, de la Provincia, Parlamentarios, Regidores y dirigentes sindicales, como asimismo funcionarios de los Servicios Técnicos de la Corporación del Fomento a la Producción.

ESCUELA NOCTURNA "CARLOS ARACENA"

La Sociedad Mutual "Igualdad y Trabajo", llevará a efecto a las 21 horas la repartición anual de certificados y premios de la Escuela Nocturna "Carlos Aracena", que pertenece a esta Institución.

En esta ocasión, se realizará un significativo acto interno en que se atenderá al alumnado con un chocolate y golosinas. A esta fiesta íntima, la directiva ha invitado a los sostenedores de la Escuela, a los cuales se les ha preparado un cocktail.

HOY SE REUNE CONSEJO DIRECTIVO DE LA CTCH.

El Consejo Directivo Nacional de la Confederación de Trabajadores de Chile, llevará a efecto hoy a las 11 horas, una interesante reunión de su Consejo, con el objeto de tratar todos los problemas que más afectan en la actualidad a los obreros en nuestro país.

La reunión en referencia, se efectuará en el local de calle Santo Domingo 1837.

SOCIEDAD CONDOR

La Sociedad de SS. MM. "Cóndor", celebrará hoy a las 20.30 horas, una reunión general extraordinaria de socios, en el local de Arturo Prat 1734, con el fin de tratar diversos puntos de sumo interés para la colectividad.

SOLICITO APOYO PARA UN PROYECTO DE LEY

El Sr. Salvador Ocampo, Subsecretario General de la CTCH., se ha dirigido a los Comités Parlamentarios de la Honorable Cámara de Diputados, solicitando su apoyo para el Proyecto de Ley, presentado por el señor Correa Letelier y que tiende a aliviar la situación angustiosa de los modestos pobladores del Barrio Chonos del Puerto de Castro, que pagan actualmente cánones de arriendo, por sus modestas viviendas, que no corresponden en manera alguna, a lo que verdaderamente debe cobrarse. El Sr. Ocampo envía también a los Comités Parlamentarios copia de las más sentidas aspiraciones de estos pobladores, que en su mayoría son gente de escasos recursos.

HOY SE REUNIRAN LOS DIRECTORIOS DE OO. DEL CUERO

La Federación Nacional del Cuero, llevará a efecto hoy a las 21 horas, una interesante reunión de directorios de los Sindicatos adheridos a esta Federación, en el local de calle San Francisco 864, con el fin de tratar diversos puntos de positivo interés para el gremio.

En esta reunión, se tratará de manera preferente, la unificación completa del gremio, para ir unidos a un movimiento en defensa de sus reivindicaciones económicas y sociales.

ACTO DE MAÑANA EN LA FEDERACION DE HUERTOS Y PARCELAS

La Federación de Huertos y Parcelas de Chile, llevará a efecto mañana a las 17 horas, un cocktail y una sesión solemne, como inauguración de las actividades de este organismo que está dedicado de lleno a las actividades de la tierra.

En esta ocasión, don Carlos Valdovinos, miembro del Consejo Consultivo de la organización, dictará una interesante conferencia sobre saneamiento de tierras, la que se ilustrará con películas y por otra parte; un miembro del directorio expondrá los fines que persigue en bien del pueblo esta Federación y la organización democrática que se le ha dado.

FALLECIMIENTO

La Federación Nacional del Cuero, se encuentra de duelo con el fallecimiento de don Leopoldo García, perteneciente al Sindicato Muruaga Hnos. y Bilbao, cuyos funerales se llevarán a efecto hoy a las 14 horas, partiendo el cortejo desde calle Aldunate 1522, al Cementerio General.

CENTRO SOCIAL TALCA

Esta Institución, ha estado trabajando activamente en la preparación de la velada que efectuará mañana a las 22 horas en el local de la Sociedad Empleados de Comercio, ubicado en calle Moneda 730, con que los socios de esta Institución iniciarán las festividades de Pascua.

DIRECCION GENERAL DE OBRAS PUBLICAS

DEPARTAMENTO DE ARQUITECTURA

Solicítanse propuestas públicas para la provisión de fierro redondo en barras tipo Siemens-Martin para el edificio de la Contraloría General de la República.

Las propuestas se abrirán en la Sala de Despacho del Director del Departamento de Arquitectura, Morandé 45, Santiago el día 29 del presente mes a las 16 horas.

Bases y antecedentes en el Archivo Técnico, de 14 a 17 horas.

Santiago, 15 de Diciembre de 1944.

EL DIRECTOR DEL DEPARTAMENTO

Equipajes y encomiendas despachados contra reembolso por Ferrocarril y que han sido devueltos a:

ALAMEDA

DESTINO	REMITENTE	CONSIGNATARIO
Los Angeles	José Azuar	A. Melo
Los Muermos	Angel Hortal	B. Durand

MAPOCHO

DESTINO	REMITENTE	CONSIGNATARIO
Chañaral	Corporación de Radio	P. Pereira
Barón	Enrique Nussbaum	G. Gonzáles
Barón	Casa Musa	J. Caiz
Barón	Carlos A. Sepúlveda	J. Palonillo
Chañaral	Juan Carbó G.	O. Cuello
Castilla	Adolfo Cossio	A. Ortega
Chañaral	Villasante, Arana Hnos.	G. Saa
Chañaral	Gath y Chaves Ltda.	M. de Concha
Chillán	Rafael Comparato	E. Sassin
Calera	Eduardo Hortal	T. Fernández
Puerto	Genaro Clapps	L. Greco
Los Andes	Selección Contable	A. Ramírez
Cabildo	Vilaplana Cahis Ltda.	G. Gallier

NECESITAMOS

un buen carpintero.

Indispensable buenas recomendaciones.

Presentarse a

"LA NACION"

REMATE DE ROPA

A EFECTUARSE EL MARTES 26 DEL PRESENTE

MAÑANA EXHIBICION

DE LAS PRENDAS DEL REMATE DE ROPA DE LA

SUCURSAL N.o 6

EN LA OFICINA DE LA

CAJA DE CREDITO POPULAR

SUCURSAL N.o 4

San Pablo Nos. 2461-2471

Correspondiente a los préstamos concedidos en ABRIL de 1944 y vencidos en OCTUBRE de 1944. Pólizas comprendidas entre los Nos. 981.904 al 002.588.

EXHIBICION DE 9.30 A 15 HRS.

HOY

A LAS 11 HORAS

REMATE

DE

MUEBLES Y OBJETOS VARIOS

EN LA BODEGA DE LA SUCURSAL N.o 2 DE LA

CAJA DE CREDITO POPULAR

Vicuña Mackenna N.o 200

PRESTAMOS concedidos en ABRIL con vencimiento en OCTUBRE de 1944.

HAY:

Amoblados de living, comedor y dormitorio, máquinas de coser, bicicletas, radios, baúles, etc.

PAGO AL CONTADO
ENTREGA INMEDIATA

HOY

DE 9.30 A 12.30 Y DE 14 HORAS ADELANTE

REMATE

DE

ROPA

EN LA

SUCURSAL N.o 5

DE LA

CAJA DE CREDITO POPULAR

San Diego Nos. 1418-1426

Préstamos de ABRIL de 1944, vencidos en OCTUBRE de 1944 y concedidos por la Suc. N.o 5 y Anexo San DIEGO.

HAY:

Cortes de casimir nacionales e importados ternos nuevos y usados, calzado, ropa interior, sobretodos, pantalones, vestones, chalecos.

Blusas, batas, pieles, tapados, vestidos, cortes de seda, lana y algodón.

Sábanas, fundas, manteles, servilletas, frazadas, sobrecamas, visillos, colchas, etc.

PAGO AL CONTADO
ENTREGA INMEDIATA

ARMADA DE CHILE

Dirección de los Servicios
Departamento de Abastecimientos y Material
Propuesta Pública N.o 90

Solicítanse propuestas públicas, por diversos artículos para la Armada, conforme al siguiente detalle:

Corbatas largas, de raso negro, liso; crea cruda para sábanas; escudos para oficiales; escudos para almirantes; estrellas para oficiales; fundas de piqué para gorras; galones dorados de 6 1/2, 16, 19 y 45 mm.; guantes de cuero y de hilo; brin de algodón; sarga azul marino; percalina para forro; raso blanco; viseras laureadas para capitanes de navíos y de fragatas; botones dorados, grandes y chicos; gorras para oficiales y suboficiales.

Las personas interesadas por estos artículos, pueden consultar las muestras, TIPO OFICIALES en el Arsenal (V).

Deberá indicarse marca y procedencia de los artículos ofrecidos y acompañarse muestra para apreciar su calidad: la falta de este requisito será causal para desestimar la Propuesta.

Apertura: Viernes 29 de Diciembre de 1944, a las 16 horas, simultáneamente, en la Comandancia en Jefe de la Armada, Avda. B. O'Higgins N.o 1302, en Santiago, y en el Departamento de Abastecimientos y Material, calle Prat N.o 620, 2.o piso, en Valparaíso.

Jefe del Departamento de Abastecimientos y Material

Ungüento Monte Santo

Se usa con buen éxito contra ciertas

Eczemas, ronchas. Comezones de la piel y del cuero cabelludo, etc.

Base: Cascar, Mentol, Alcanfor
Caja grande........ $ 2.—
Caja chica........ " 1.—

ESCUELA DE ARTESANOS DE SASTRERIA DE SANTIAGO

CONCURSO DE ADMISION

Están abiertas las inscripciones para el Examen de Admisión, que se llevará a efecto el

28 del presente, a las 8 horas.

Los candidatos a alumnos deberán presentar, antes del 27 de los corrientes, sus solicitudes acompañadas de los siguientes documentos:

1.o—Certificado de nacimiento;

2.o—Certificado de examen de 6.o año de escuela primaria;

3.o—Certificado de conducta; y

4.o—Certificado médico.

Mayores datos y antecedentes en el local de la Escuela, SIERRA BELLA 1151 Teléfono 52326, todos los días hábiles, de 9 a 12 y de 14 a 18 horas.

LA DIRECCION

KALEIDOSCOPIO

FIGURAS CÉLEBRES Y HECHOS FAMOSOS por WALTERIO MILLAR

EL POETA DE LA INDEPENDENCIA.—

Don Bernardo Vera y Pintado fué uno de los próceres de la libertad de Chile y el poeta de la Revolución de la Independencia.

Era argentino, había nacido en Santa Fe de Vera Cruz, en 1780. Hizo sus primeros estudios en las antiguas y famosas Universidades de Córdoba. Después pasó a la Universidad de San Felipe, en Santiago, donde terminó sus cursos superiores de leyes, graduándose de abogado. Era un joven de los más ilustrados de su época, de poderosa memoria, y tenía la cualidad sobresaliente de la improvisación.

Don Miguel Luis Amunátegui, en su "Crónica de 1810", le pinta con las siguientes palabras: "Don Bernardo de Vera, junto con ser un consumado doctor, tan sabio como los más sabios de sus colegas, era además un literato que había leído, releído y aprendido de memoria los clásicos latinos; y era, además, todavía, un poeta fácil y ameno, que componía versos de amor a las damas e improvisaba en los convites brindis festivos e ingeniosos, talento raro entre los doctos y estirados miembros de la Universidad de San Felipe".

Vera y Pintado, encariñado con Chile, hizo de este país su segunda patria, negándose a seguir a sus familiares a Buenos Aires, consagrando todas sus energías a la revolución emancipadora de 1810. (Sigue).

INDUSTRIAS Y COMERCIO

EL MERCADO DE VALORES

De regular intensidad fué el movimiento que tuvo ayer la Bolsa de Comercio de Santiago, alcanzando el volumen de las transacciones a $ 72.700 oro, a $ 1.757.000 nominales en bonos y a 75.488 acciones.

No fué mucha la diversidad de valores sobre los cuales se transó durante el día, siendo Pavimentación 7-1, Hipotecario 6-1, Deuda Interna 7-1, Chañaral, Punitaqui, Sederías Viñita, Indac, Lozas Penco y Vapores los títulos que reunieron los conformes más altos.

En total se produjeron 35 fluctuaciones, 11 de alza y 24 de baja, que señalaron en bonos, 1 baja y 2 alzas; en Bancos, 1 baja y 1 alza; en mineras, 7 bajas y 1 alza; en ganaderas, 2 alzas y en industriales, 15 bajas y 5 alzas.

La plaza, al cierre, quedó de baja.

OPERACIONES EFECTUADAS AYER

PRIMERA RUEDA

10000	Deuda Interna 7-1	84
465000	Pavimentación 7-1	83 1/2
9500	Caja 6 3/4, 1941	68 3/4
20000	Hip. 6-1	68 1/4
10000	Hip. 6-1	68 3/8
205000	Hip. 6-1	68 1/4
100	Banco Curicó	129
21	Banco Curicó	127
10000	Chañaral, Ene. 11	10
3000	Chañaral, Ene. 11	9 7/8
500	Punitaqui, Ene. 11	30 1/2
1500	Punitaqui, Ene. 11	30 1/4
200	Astilleros Habas	65
250	Cartones	36
200	Cervezas	76 1/4
200	Copec	36 1/2
500	Copec, Dic. 28	36 1/2
900	Copec	36 3/8
100	Cristales, Ene. 11	44
300	Interoceánica, Ene. 11	59 1/2
100	Lozas Penco	21 1/2
1500	Lozas Penco, Ene. 11	22
1500	Lozas Penco, Ene. 11	22
1300	Lozas Penco, OD.	22
1400	M. Hernández, Dic. 28	114
300	Renta Urbana	305
735	Tejidos Salto	35
300	Vestuarios, Ene. 11	19 3/4
33	L. Penco	22
100	Mademsa, Dic. 28	17 1/2
100	Mademsa	17 1/2
670	Ref. de Viña	108
1300	Vapores, Ene. 11	172
600	Vapores, Ene. 11	171 1/2
600	Yarur	146
200	Seg. Marítima, Dic. 28	132

OPERACIONES FUERA DE RUEDA DE LA MAÑANA

2700	Oro	900
40000	Deuda Interna 7-1	84
45000	Garantía 7-1	83
20000	Caja 6 3/4	68
60000	Hip. 6-1	68 1/4
400	Banco Chile	570
1000	Chañaral, Ene. 11	9 7/8
4000	Chañaral, Ene. 11	10
500	Punitaqui, Dic. 28	30 1/4
1000	Punitaqui, Ene. 11	30 3/8
2000	Punitaqui, Ene. 11	30 1/2
100	Cartones	36
600	Caupolicán, Ene. 11	51
500	Cristales	43 3/4
201	Gas	58 1/2
60	L. Penco	21 1/2
550	Muelles, Dic. 28	41 1/2
300	Mademsa, Dic. 28	17 1/2
300	Pizarreño	41 1/2
5000	Sederías Viñita, Dic. 28	9
1000	Textil El Progreso	25
100	Viña C. y Toro	42
100	Viña C. y Toro	42
200	Vestuario, Ene. 11	19 3/4
132	Marítima	133
18	Marítima, OD.	133

SEGUNDA RUEDA

400000	Garantía 6-1	83
62000	Pavimentación 7-1	83 1/2
120000	Hip. 6-1	68 1/4
600	Banco Chile	570
200	Banco Español	265
1000	Condoriaco	2 1/4
2253	Chañaral, Ene. 11	10 1/8
350	Chañaral	10
1500	Punitaqui, Ene. 11	30 1/2
472	L. Penco, OD.	22

FUERA DE RUEDA DE LA TARDE

40000	Oro	900
30000	Oro	902
210000	Deuda Interna 7-1	84
90000	Pavimentación 7-1	83 1/2
45	Banco Curicó	126
38	Banco Osorno	103
100	Debentures	67
1000	Chañaral, Px.	10 3/8
3700	Chañaral, Px.	10 1/2
1250	Cartones	36
200	Cristales, Px.	43 3/4
400	Electr. Industrial, OD.	57 1/2
1800	Indac, Px.	21 1/4
1050	Mademsa	17
50	Mademsa	17 1/2
100	Mad. Hernández, Px.	114
1000	Saavedra B	230
500	Sonavela, ex div.	22
200	Yarur	146

BOLSA DE CORREDIRES DE VALPARAISO

PRIMERA RUEDA

10000	Caja 6 3/4	68
30000	Valpo. 6-1	68 1/2
500	Chañaral, Ene. 11	10
2000	Chañaral, Ene. 11	10 1/8
1000	Chañaral, Dic. 28	10
1200	Punitaqui, Ene. 11	30 3/4
1000	Punitaqui, Dic. 28	30 1/2
500	Gente Grande, Dic. 28	231
92	Cartones	36
900	Cartones, Dic. 28	36 1/4
100	Envases	18 1/2
100	Mademsa	17 1/2
200	Mademsa, Ene. 11	17 1/2
10	Muelles	41
20	Muelles, Dic. 28	41
40	Ref. de Viña	108
200	Muelles, Ene. 11	41 3/4
37	Tabacos, OD.	50
1000	Tel. Salto	35 1/2
100	Tel. Salto	36
2000	Vestuarios, Ene. 11	19 7/8
100	L. Blanca, Ene. 11, OD	99

SEGUNDA RUEDA

500	Chañaral, Ene. 11	10 3/8
500	Chañaral, Ene. 11	10 1/4
2000	Chañaral, Ene. 11	10 3/8
100	Oruro, Ene. 11	127
300	Lota, Dic. 28	68
400	Ast. Habas	65 1/2
300	Electr. Ind., Dic. 28	58
50	Muelles	41
260	Muelles	41 1/4
100	R. de Viña, Ene. 11	109
100	Tel. Salto	35 1/2

FLUCTUACIONES

SUBIERON

BONOS:
Hip. Vpso. 6|1, 68 1/4 a 68 1/2.
Debentures 66 1/2 a 67.

BANCOS:
Curicó 128 a 129.

MINERAS:
Chañaral 10 a 10 1/2.

GANADERAS:
G. Grande 230 a 231.
L. Blanca 98 a 99.

INDUSTRIALES:
Ast. Habas 65 1/4 a 65 1/2.
Caupolicán 50 3/4 a 51.
L. Penco 21 3/4 a 22.
S. Benard 225 a 230.
Universo 30 a 30 1/4.

BAJARON

BONOS:
Munp. Stgo. 7|1 68 a 67 1/2.

BANCOS:
Español 266 a 265.

MINERAS:
Condoriaco 2 7/8 a 2 1/4.
Lota 69 a 68.
Monserrat 13 3/4 a 13 1/2.
Oploca 125 a 120.
Oruro 129 a 128.
Punitaqui 31 a 30 1/2.
R. Negro 4 5/8 a 4 1/2.

INDUSTRIALES:
Cervecerías 76 3/4 a 76 1/4.
Copec 36 5/8 a 36 3/8.
Cristalerías 44 a 43 3/4.
F. Química 108 a 107 1/2.
Indac 21 3/8 a 21 1/4.
Interoceánica 60 a 59 1/2.
Lamifún 32 1/4 a 32.
Mademsa 17 1/4 a 17.
Muelles 42 a 41 3/4.
Pizarreño 41 3/4 a 41 1/2.
Ref. de Viña 109 a 108.
Sed. Viñita 10 a 9.
Sonavela (X. D.) 22 1/2 a 22.
Vapores 172 a 171 1/2.
Yarur 147 a 146.

COTIZACIONES AL CIERRE

Oro 902 t.

BONOS:
D. Interna 7-1, 84 e.
Garantía 7-1, 83 e.
Paviment. 7-1, 83 1/2 e.
Mun. Stgo. 7-1, 67 1/2 v.
Caja 6-3/4 68 c.
Hip. 6-1, 68 1/4 c.
Valp. 6-1, 68 1/2 tV.
Debentures 67 t.

BANCOS:
Chile 570 t.
Crédito 52 c.
Curicó 129 t.
Español 265 t.
Italiano 198 v.

MINERAS:
Amigos 2 v.
Araca 213 (X. D.) a.
Bellavista 7 vc.
Condoriaco 2 1/4 v.
Chañaral 10 1/2 cp.
Lota 68 tmV.
Marga Marga 2 1/2 n.
Merceditas 4 v.
Monserrat 13 1/2 vp.
Oploca 120 vp.
Oruro 128 vp.
Patiño 580 n.
Punitaqui 30 1/2 cp.
Río Negro 4 1/2 v.
Tocopilla 24 1/2 n.

GANADERAS:
Gente Gde. 231 tmV.
Laguna Bca. 99 tpV.
T. del Fuego 429 n

SALITRERAS:
Lautaro 60 n.
Tarapacá 10 n.

INDUSTRIALES:
Aceitas 15 1/4 n.
Alcoholes 20 n.
Ast. Habas 65 1/2 ce.
Caupolicán 51 cp.
C. Melón 84 1/2 n.
Cervecerías 76 1/4 vm.
Coia 31 1/2 n.
C. Industrial 60 n.
Copec 36 3/8 tc.
Cristales 43 3/4 tp.
Drogas Bot. 7 1/2 n.
Electr. Ind. 57 1/2 tc.
Electro Met. 25 n.
Enlozados 22 n.
Envases 18 1/2 tcV.
F. Química 107 1/2 ve.
Fiap 37 1/2 n.
Gas Stgo. 58 1/2 c.
Hucke Hnos. 38 3/4 n.
Immar 29 vc.
Indac 21 1/4 tp.
Ingelsac 21 n.
Interoceánica 59 1/2 ce.
Lamifún 32 vp.
La Rural 142 n.
Lino 135 n.
Lozas Penco 22 ce.
Mademsa 17 tc.
M. Hernández 114 tp.
Maestranza 23 n.
Mecánica 39 1/2 vc.
M. S. Cristóbal 165 n.
Muelles 41 3/4 cp.
Oxígeno 126 n.
P. Bellavista 140 1/2 n.
P. Concepción 36 cc.
Paños Tomé 45 1/2 cc
Papeles y C. 36 tc.
Pizarreño 41 1/2 tc.
P. Pesqueros 23 n.
Recuperadora 11 n.
Ref. de Viña 108 tc.
Renta Urbana 305 tc.
Saavedra B. 230 tc.
Sacos 56 n.
Sanitas 84 n.
Sed. Chile 29 n.
Sed. Viñita 9 tm.
Socometal 34 n.
Sonavela 32 (X. D.) tc.
Tabacos 94 n.
Tattersall 300 n.
Tel. Salto 35 tc.
Termas Panim. 54 1/2 n.
Textil Viña 98 n.
Textil Progreso 25 tc.
Universo 30 1/4 cp.
Vapores 171 1/2 tp.
Vestuarios 19 3/4 tp.
Vidrios Pls. 11 1/2 n.
Viníeos Molina 24 (X. D.) n.
Viña C. y Toro 42 vc.
Volcán 74 vm.
Yarur 146 tc.
Zig Zag 20 n.

SEGUROS:
Cons. Gr'es 75 n.
Marítima 132 tm.

TRANSACCIONES:
ORO 72.700
BONOS 1.757.000
ACCIONES 75.488

Informaciones Comerciales e Industriales del Exterior

DE THE UNITED PRESS ASSOCIATIONS Y DE NUESTROS CORRESPONSALES EN EL EXTRANJERO

BOLSA DE VALORES

NUEVA YORK, 21 (UP).— La Bolsa de Valores cerró irregular y encalmada; los bonos, irregulares, en tanto que los títulos del Gobierno norteamericano estuvieron de alza. Se transaron 951.230 acciones. El Indice Dow Jones arrojó los siguientes promedios: 150.28 para las acciones industriales, 47.21 para las ferroviarias y 25.82 para las de servicios públicos.

Hoy continuaron las bajas iniciadas ayer, pero al aproximarse la clausura se registró una [illegible] desta reacción. El volumen de operaciones fué casi la mitad del de ayer. Las acciones ferroviarias que encabezaron el movimiento alcista la semana pasada, sufrieron bajas hasta de dos puntos.

Los títulos de pizarra estuvieron irregulares y de baja, con actividad moderada. Los extranjeros firmes.

En el mercado de productos los cereales estuvieron irregulares, y el algodón registró alzas.

ACCIONES Y BONOS

NUEVA YORK, 21 (UP).— Los valores que se mencionan a continuación, se cotizaron a los siguientes precios:

Allied Chemical 155 1/4; American Can 91 1/2; American Foreign Power 2 1/8; American Metals 24 3/4; American Radiator 11 1/4; American Smelting 39 1/2; American Tel. y Tel. 164; American Tobacco "B" 64 1/4; American Woolen 8 3/8; Anaconda Copper 27 7/8; Andes Copper no se cotizó; Armour Delaware Pref. no se cotizó. Armour III (A) 6 1/4; Atlantic Gulf Westindies 31 [illegible]; Atlas Corporation 15 3/8; Bendix Aviation 47 3/8; Bethlehem Steel 63 7/8; Canadian Pacific 11 1/4; Case Threshing Machine 36; Cerro de Pasco Copper 31 7/8; Chile Copper no se cotizó; Chrysler Motors 90 1/4; Columbia Gas y [illegible]; Coinsolidated Edison 24; Continental Can 37 1/2; Continental Steel no se cotizó; Cuban American Sugar 16 5/8; Du Pont de Nemours 156 5/8; Eastern Air Lines 39 1/4; Eastman Kodak [illegible] 1/4; Electric Power y Light 3 7/8; General Electric 38 1/2; General Food 41; General Motors 63 3/4; Gillete 14 1/4; Goodyear Rubber 49 3/4; Hudson Motors 14 1/4; International Business Machines no se cotizó; International Harvester 81 3/4; International Nickel 28 1/4; International Tel. y Tel. Domestic 18 1/2; International Tel. y Tel. Foreign 18 1/2; Kennecott Copper 36 1/2; Kroger Grocery 36; Lambert Corporation 30, Lehmann Corporation no se cotizó; Lockheed 20 1/8; Loew 74 5/8. Lone Star Cement [illegible]; Missouri Kansas Texas Acc. Pref. 16 5/8; Montgomery Ward 51 1/4; National Cash Register "A" [illegible] 1/8; National Lead 24 3/8; New York Central 22 1/2; North American Corporation 19; Otis Elevator 23 1/2; Pacific Gas Electric 35; Pan American Airways 33 3/4; Paramount Pictures 29; Phelps [illegible] Mines 19 3/8; Pennsylvania Railroad 32 3/4; Phillips Pet 44 1/2; Public Service New Jersey 16 1/2; Radio Corporation 10 1/8; Reo Motors Voting Trust Cert. 14 1/4; Socony Vacuum 13 1/2; Standard Brands 28 1/4. Standard Oil California 37 3/4; Standard Oil Indiana 33 5/8; Standard Oil New Jersey 55 7/8; Swift and Co. 31 1/2; Swift International [illegible] 1/2; Texas Corporation 49; Texas Gulf Sulphur 35 5/8; Union Carbide 79 1/2; Union Pacific [illegible] 3/8; United Aircraft 29 [illegible]; United Fruit 89; United Gas Improvement 13 3/4; United States Leather 8 1/4; United States Smelting 49; United States Steel 58 7/8; Warner Brother 13 1/4; Warren Bros no se cotizó; Westinghouse Electric 113 1/4; Woolworth 42 1/8; American Gas Electric (Curb) 30 1/8; Brazilian Traction (Curb) no se cotizó; Electric Bond y Share (Curb) 9 1/8; Niágara Hudson Power (Curb) 3 1/8; United Gas (Curb) 9 7/8; Banker's Trust 51; Chase National Bank 44 1/2; First National Bank Boston 53; National City Bank 43 1/2; Chile Bonds 6 o/o 1960 18 1/2; Chile Bonds 6 o/o 1961 no se cotizó; Chile Caja 6 1/2 o/o 1957 17 3/4; Chile Caja 6 3/4 o/o 1961 17 5/8; Chile Caja 6 o/o 1961 no se cotizó; Chile Caja 6 o/o 1962 17 3/4; Perú Bond 6 o/o 1960 19; Perú Bond 6 o/o 1961 no se cotizó. Perú Bond 7 o/o 1959 20 1/2; Lautaro 4 o/o 1975 47 1/2.

Las ventas alcanzaron a un total de 951.230 acciones.

ANGLO CHILEAN NITRATE

NUEVA YORK, 21 (UP).— Los bonos de la Anglo Chilean Nitrate y Co. del 4 1/2 por ciento de emisión de 1967, no se cotizaron.

INFORMACIONES DE INTERES SOBRE SOCIEDADES ANONIMAS

TITULOS, CIERRE REGISTRO, DIVIDENDOS Y CITACIONES

Fósforos. Neto $ 2.50. Diciembre 26, en sus oficinas.

Cinzano. Neto $ 9.75 diciembre 22 en sus oficinas.

Viña Concha y Toro, diciembre 7 a diciembre 22. Neto $ 0.85. Diciembre 23, en sus oficinas.

Compañía Industrial, diciembre 9 a diciembre 23. Neto $ 1.275. Diciembre 26, en Banco Edwards.

Sederías Viñita, diciembre 23 a diciembre 26. Neto $ 0.80. Diciembre 26, u opción a acciones.

Marítima de Chile, diciembre 21 a diciembre 28. Neto $ 1.60. Diciembre 27, en Banco Sud Americano.

Paños Concepción, diciembre 15 a diciembre 29. Neto $ 1.00 diciembre 29, es Banco Español.

Patiño, diciembre 23 a diciembre 29. US. 0.75. Diciembre 30, en Banco Londres.

Tejidos El Salto, diciembre 15 a enero 2. Neto $ 0.85, enero 2 en sus oficinas.

Banco Central, diciembre 22 a enero 31. Neto $ 51.00. Enero 2, en sus oficinas.

Vapores, diciembre 26 a enero 2. Neto $ 4.00. Enero 2, en Banco Sud Americano.

Cic, diciembre 3 a diciembre 22. J. Ext. Diciembre 22, en sus oficinas.

Tarapacá y Antofagasta, diciembre 28. Ord. y Ext. Diciembre 28, en sus oficinas.

Lautaro noviembre 30 a diciembre 29 J. Ord. diciembre 29.

Chilena de Tejidos, diciembre 19 a diciembre 29. Ordinaria y Ext. Diciembre 29 (tratar aumento capital).

Gas Santiago diciembre 20 a diciembre 31. Por Dividendo.

Cervecerías, diciembre 15 a enero 2. Por Dividendo.

Paños Bellavista, diciembre 22 a enero 2. Por dividendo.

Cemento Melón, diciembre 19 a diciembre 29.

Banco Osorno, diciembre 16 a enero 3.

Maderas Hernández, diciembre 19 a diciembre 26. Los títulos se entregarán desde el 27 del presente mes.

Socometal, diciembre 26. Emisión 40.000 acciones de $ 25 (1x5). Plazo, suscripción y pago, del 27 al 29 de diciembre.

Copec, diciembre 26 a enero 1.o. Emisión 1.200.000 acciones (1x5), a $ 10, pagaderas: $ 2 al momento de suscribir, $ 4 el 1.o de marzo y $ 4 el 1.o de septiembre. Las acciones pagadas en cuotas devengarán interés de 7% anual.

Seguros Americana. Plazo, suscripción y pago hasta diciembre 28.

Termas Panimávida. Los títulos estarán a disposición de los accionistas desde enero 2.

Refinería de Viña. Hasta diciembre 23 hay plazo para suscribir y pagar la opción de Muelles, repartida entre los accionistas de Viña.

TARZAN (1155) FRACASADO

Por Edgar Rice Burroughs