TIEMPO PARA SANTIAGO:
BUENO, ALGO NUBOSO
TEMPERATURA DE AYER:
MAXIMA: 28,8 grados C. a las 15 horas.
MINIMA: 12,8 grados C. a las 7 horas.
El Sol saldrá a las 6 horas 35 minutos, y se pondrá a las 19 horas 58 minutos.— La Luna saldrá a las 6 horas 15 minutos, y se pondrá a las 19 horas 34 minutos.
FASE: Luna nueva.

LA NACION

AÑO XL — LUNES 31 DE DICIEMBRE DE 1956 — SANTIAGO DE CHILE — PRECIO $ 25.— N.o 14.271

EDICION DE 22 PAGINAS

DEPORTES	Págs. 1 a 6	CABLES	Pág.	14
TURF	6 y 7	BANCO DEL ESTADO		15
PROVINCIAS	8	ARQUITECTURA	16, 17 y	18
CRONICA	10, 11 y 12	TEATROS	18 y	21
REDACCION	13	CLASIFICADOS		22
SOCIAL	13	MAGAZINE		22

1956, EL MEJOR AÑO PARA EL DEPORTE CHILENO

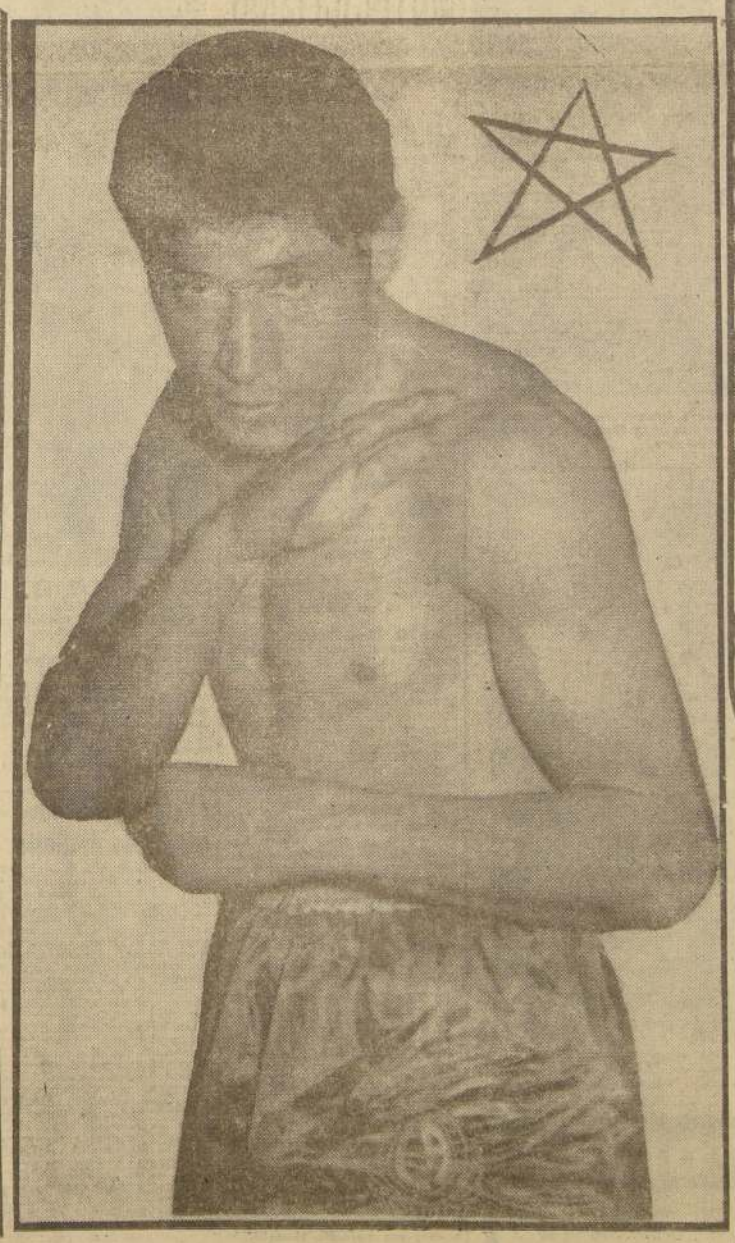

AÑO LLENO de magníficas realidades fue 1956, para el deporte chileno. Los valores nacionales tuvieron una doble virtud: deslazaron en el suelo patrio compitiendo contra calificados adversarios extranjeros. Y se agrandaron, mantuvieron su jerarquía en la arena internacional. Fue una superación evidente. La demostración cabal de un progreso macizo, en las distintas especialidades. Este mosaico muestra a algunas de esas figuras que contribuyeron con sus performances a levantar el nivel del deporte chileno y a robustecer su prestigio internacional. Arriba, en el extremo izquierdo, aparece el Seleccionado Nacional de Básquetbol Femenino, autor de una de las hazañas más grandes: conquistó invicto en Ecuador, el título de campeón sudamericano. Sobre la derecha, surge la efigie inconfundible y querida de Marlene Ahrens, la rubia y buenamoza lanzadora de jabalina, que se ganó una medalla de plata en los Juegos Olímpicos de Melbourne y el título de subcampeona. Hacia abajo, a la izquierda, Jorge Robledo, gran centro forward de Colo Colo y de los seleccionados chilenos, valor notable en la temporada de fútbol. A su lado, Ramón Tapia, la otra medalla de plata que se adjudicó Chile en la cita máxima del deporte mundial. Por vez primera, le dio a nuestro boxeo un distintivo tan calificado. Al extremo izquierdo, abajo, se ve a Luis Ayala, campeón sudamericano y uno de los 10 primeros tenistas del mundo entero. Y, por último, a la derecha, el cuadro chileno de hockey sobre patines que conservó su título de campeón sudamericano sin experimentar una sola derrota.

Marlene figura cumbre del atletismo nacional con su extraordinaria actuación en Melbourne

Records chilenos, sudamericanos y mundiales registrados en 1956

MARLENE AHRENS aparece como la figura de más categoría de nuestro atletismo, en el año que termina. A su triunfo en la selección nacional, siguió, en abril, su victoria con record sudamericano de la jabalina, donde se vislumbró como una especialista de jerarquía mundial, al lanzar 49.73 metros. Luego, en los Juegos Olímpicos de Melbourne, confirmó su clase y su extraordinaria capacidad, al obtener el 2.o lugar y medalla de plata, que la consagró definitivamente entre las mejores del mundo.

En el atletismo nacional y sudamericano destacó también Ramón Sandoval, campeón de medio fondo, quien triunfó con records en el torneo continental de abril. Ganó los 800 metros con 1'48", y los 1.500 con 3'46"4. Hay que nombrar además a José Infante, que superó el record del salto con garrocha, con 4.02 metros, y Alejandro Díaz, recordman sudamericano del martillo, con 53.77.

En el atletismo femenino se lucieron Pradelia Delgado, campeona nacional del disco, y Eliana Bahamondes, de la bala.

En el atletismo extranjero hubo figuras brillantes, como los norteamericanos King, Murchison y Williams, recordmen mundiales de los 100 metros, con 10"2; Vladimir Kuts, de Rusia, ganador frecuente de los 5 y 10 mil metros; Milt Campbell, de Estados Unidos, ganador del decatión olímpico, y Bob Richards y Parry O'Brien, imbatibles en garrocha y bala, respectivamente. Damos en seguida una reseña de los hechos más salientes ocurridos en 1956:

ENERO 1.o.— En Sao Paulo, Brasil, Kent Norris, de Gran Bretaña, triunfa en la 31a. Corrida de San Silvestre, con 22'18"2.

MARZO 17.— En Santiago, en el desarrollo de la 1a. etapa del nacional de atletismo, Marlene Ahrens bate el record sudamericano del dardo, con 44.64 metros.

ABRIL 8.— En Melbourne, John Landy, de Australia, corre de nuevo la milla en menos de 4 minutos: 3'59"6.

En Santiago, ese mismo día, Ramón Sandoval cubre los 1.000 metros en 2'24"3, nuevo record sudamericano.

ABRIL 14.— Se da comienzo en el estadio Nacional al torneo sudamericano de atletismo.

ABRIL 22.— Sexta y última etapa del Sudamericano. Puntaje final, varones: 1.o) Brasil, 182.8; 2.o) Argentina, 174; 3.o) CHILE, 155.5; 4.o) Colombia, 68.5; 5.o) Perú, 48; 6.o) Uruguay, 22; 7.o) Ecuador, 1. Damas: 1.o) CHILE, 109; 2.o) Argentina, 85.5; 3.o) Brasil, 39.5; 4.o) Perú, 15, y 5.o) Colombia, 2.

JUNIO 3.— Falleció el ex recordman sudamericano del medio fondo, Guillermo García Huidobro, a consecuencia de la aplicación de una inyección después de efectuar una sesión de gimnasia.

JUNIO 25.— Solve Nikkinen, de Finlandia, batió el record mundial del lanzamiento de la jabalina, al llegar a 83.66 metros.

AGOSTO 3.— En Berlín, el velocista norteamericano Willis J. Williams quiebra el record mundial de los 100 metros planos, con 10"1, rebajando en un décimo la marca de Jesse Owens.

AGOSTO 8.— Por tercera vez, en cinco días, el atleta americano Willie J. Williams cubre la distancia de los 100 metros planos en el tiempo record de 10"1.

AGOSTO 20.— En un torneo celebrado en Budapest, Hungría, la polaca Elisabet Dunka Krzesinska salva 6.75 mts. en salto largo, logrando un nuevo record del mundo.

SEPTIEMBRE 2.— El fondista Juan Silva supera el record nacional de la maratón sobre la distancia de 42.195 kilómetros, que desde 1928 estaba en poder de Manuel Plaza. La nueva marca queda en 2.29'07"3/5.

El mismo día, Eliana Bahamondes lanza la bala a 12.36 metros, y registra un nuevo record chileno en la especialidad.

Mientras tanto, en Inglaterra, el inglés Gordon Pirie marca un nuevo record mundial para los 3.000 metros, con 7'52"8/10.

SEPTIEMBRE 11.— En la pista del Estadio Nacional, Waldo Sandoval establece un record nacional para los 400 metros, con un registro de 1'19" 9 décimas.

SEPTIEMBRE 11.— En Moscú, el corredor ruso, Vladimir Kuts, quiebra el record mundial de los 10.000 metros, con la extraordinaria marca de 28'30"4/10.

OCTUBRE 4.— En Boston, Harold Connolly, de Estados Unidos, supera el record mundial del martillo, con 56.782. El anterior, sin homologar, de 66.396, pertenecía al ruso Mikhail Krivonosov.

OCTUBRE 14. — Alejandro Díaz quiebra el record sudamericano del martillo, con 53.77. El anterior estaba en manos del argentino Federico Kleger, desde 1933, con 53.51.

OCTUBRE 21.— En Ontario, California, Leamon King, de Estados Unidos, empata el record mundial de los 100 metros, con 10"1.

OCTUBRE 24.— En Moscú, Mikhail Krivonosov supera el record mundial del martillo, con 67.32 metros.

NOVIEMBRE 11.— Se pone fin al torneo de la "U" con River Plate en el Estadio Nacional, triunfando la entidad colegial por 221 puntos contra 211. Lució en la jornada Juan Ruiz, de la "U", quien ganó el salto alto con 1.90.

NOVIEMBRE 23. — En Melbourne empieza el atletismo de los Juegos Olímpicos.

NOVIEMBRE 28.— En Melbourne: jabalina, damas, 1a.) Inessa Iaounsem, Rusia, 53.86 mts., record olímpico, y 2a.) Marlene Ahrens, CHILE, 50.83 mts. record sudamericano.

DICIEMBRE 1.o.— En Melbourne: Maratón, 1.o) Alain Mimoun, Francia, 2 horas 25'.

DICIEMBRE 9.— Alfonso Cornejo, de Green Cross, triunfa en la primera selección para la prueba de San Silvestre, Sao Paulo, con 22'47"7, para los 7.200 metros.

El mismo día, en Valparaíso, se pone término al decatlón nacional, triunfando Leonardo Kittsteiner, de Santiago, con 4.782 puntos.

DICIEMBRE 16.— Waldo Sandoval, Jaime Correa y Jorge Bravo, ocuparon los tres primeros lugares de la última selección nacional para ir a la Corrida de San Silvestre. Sandoval cubrió los 7.200 en 22'02".

DICIEMBRE 24.— En Buenos Aires, el argentino Guillermo Weller batió su propio record sudamericano de marcha en 3.000 metros, con 13 minutos 58.6 segundos. El anterior era de 13'18"2.

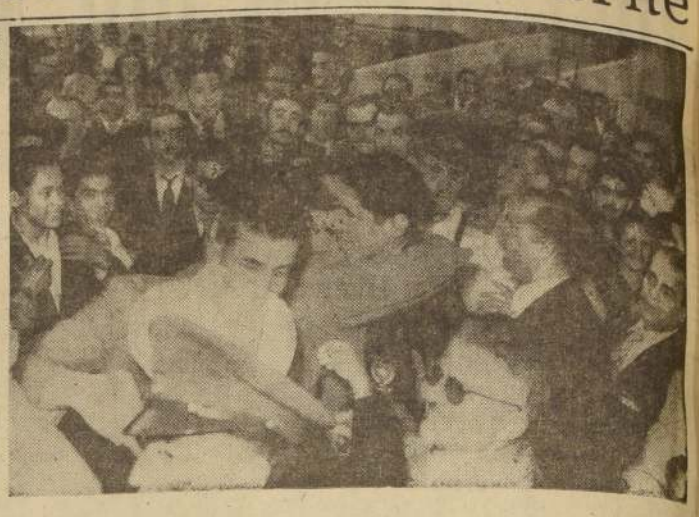

Tapia se llevó todos los aplausos.-

CARIÑOSO RECIBIMIENTO A LOS BOXEADORES OLIMPICOS

JUSTAMENTE, a las 19.55 horas, aterrizó en Los Cerrillos el avión "El Pacífico" de Panagra N.o 6336-C, que conducía al último grupo de olímpicos que regresa de Los Juegos de Melbourne. Desde dos horas antes en el puerto aéreo se congregó una numerosa concurrencia, formada especialmente por dirigentes, y familiares de los olímpicos viajeros que llegaron ayer sin novedad dignas de mencionar. Lógicamente que el entusiasmo del público se concentró en el arribo del vicecampeón Ramón Tapia que fue precisamente el viajero que apareció en primer término en la puerta del avión, luego de colocarse la escalinata de bajada.

Al descender la escalinata, los tres boxeadores, Ramón Tapia, Claudio Barrientos y Carlos Lucas, el grupo de periodistas y dirigentes de boxeo que se hallaban muy cerca, prorrumpieron en un entusiasta aplauso prolongado mientras los reporteros gráficos hacían funcionar sus máquinas desde distintos ángulos.

Ya en la losa, el primero en abrazar al vicecampeón olímpico fue su hermano menor; luego lo saludaron los dirigentes del boxeo, señores Carlos Klockmann y Juan Barbieri, como por consiguiente LA NACION. Lo mismo aconteció con Barrientos y Lucas que se clasificaron terceros en sus respectivas categorías con medallas de cobre.

HABLA TAPIA. — La mayoría de los reporteros asediaban a preguntas al vicecampeón que con toda tranquilidad respondió: "El ruso Chatkov fue el boxeador más completo de la Olimpiada, porque es un hombre muy hábil y poseedor de una pegada violenta.

—¿Cómo lo calzó el ruso?

—Tocó la campana y yo entré inmediatamente a atacar con la izquierda, instante propicio que el ruso me contragolpeó. No sentí absolutamente ningún dolor, pero perdí el conocimiento. Chatkov es un boxeador de contra. Como era yo antes; sin embargo esta vez comencé yo. Ahí estuvo lo malo.

—¿Le conoció usted, antes de pelear?

—No. Porque a todos los boxeadores lo tienen vigilados en los camarines y nosotros no vemos otras peleas. Es decir que nos dejan en los camarines. Puedo agregarles que el señor Sergio Moder hizo cuanto estuvo de su parte por ayudarlos. Trabajó bastante con nosotros. Lo mismo el señor Rispatrón.

BARRIENTOS Y LUCAS. — En seguida conversamos breves momentos con los dos surafos. Barrientos nos expresó: "La única pelea que gané más clara fue esa con el coreano. Los jurados en sus puntajes estaban parejos y el árbitro, creo que era británico, decidió el veredicto. Creo que con dirección técnica, salgo campeón de mi categoría. Pero de todos modos hice cuanto pude de mi parte". Lucas nos dijo: "Pude haber llegado también a la final. La pelea que perdí con el rumano, la gané. Y sin dejar de reconocer la buena voluntad del señor Moder, indudablemente que nos faltó dirección técnica en el rincón. Puedo agregarles, incluso, que los momentos que le obedecí a Barrientos, que estaba en mi rincón, las cosas me salieron de pedir de boca. En cuanto a Tapia, creo que lanzó el izquierdo muy abierto y ahí lo contragolpeó el ruso".

A continuación hablamos con el pentatleta, capitán Gerardo Cortes mientras se hallaba con sus familiares. "El accidente del capitán Cermone restó toda la chance del equipo. Precisamente en conjunto habríamos salido sexto, mínimo. Individual es difícil lograr primeros lugares. En la Esgrima todos tuvimos dificultades, por varios motivos. En la prueba a caballo, iba a sólo 30 metros del ganador, cuando en el último obstáculo, que era un pozo de agua, se enterró el caballo y no quería salir del pantano. Allí perdí tiempo, lógicamente".

Por su parte el fondista Juan Silva dijo que tuvo mala suerte sencillamente. Cree que debió haber salido segundo por lo menos.

Además de los nombrados, llegaron también el dirigente señor Ernesto Goycoolea, el médico doctor Mario Bórquez y los directores al blanco, Ignacio Cruzat, Rigoberto Fontt y el teniente Guzmán.

DOBLE CAMPEON. — Ramón Sandoval fue una figura del Sudamericano de Santiago, con sus notables triunfos en los 800 y 1.500 metros, donde superó los records continentales.

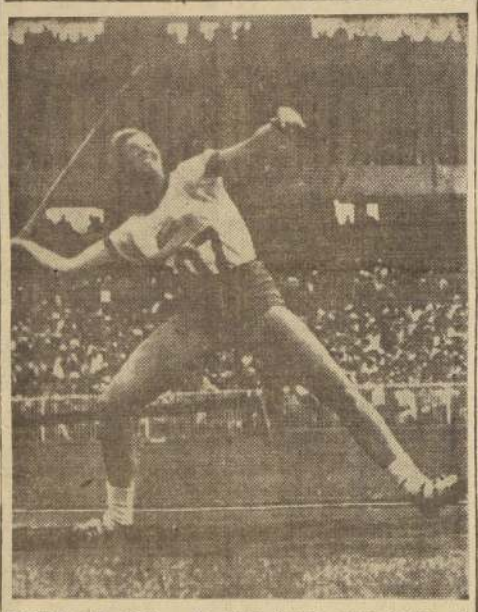

FIGURA DEL AÑO. — De nuestro deporte, aparece Marlene Ahrens, vicecampeona olímpica del lanzamiento de la jabalina.

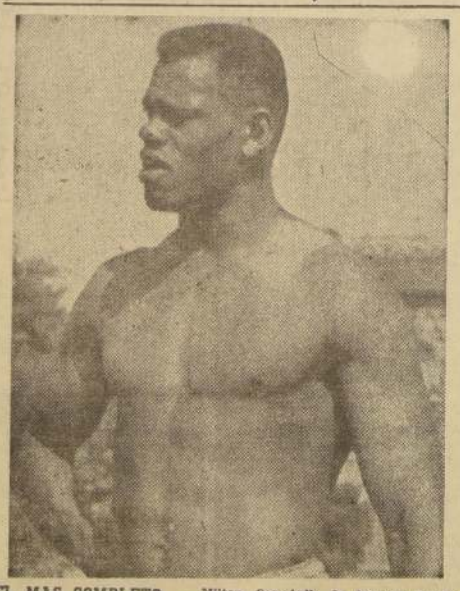

EL MAS COMPLETO — Milton Campbell, de Estados Unidos, surgió como el atleta más completo del mundo, al vencer en el decatlón olímpico de Melbourne.

POLO

Coraceros, campeón del Ejército y U. Católica, campeón nacional.

MARZO 25.— En Viña del Mar, Coraceros gana el campeonato del Ejército de polo.

DICIEMBRE 22. — Universidad Católica vence a San Luis por 8 goles contra 7, y obtiene el título de campeón del torneo libre de polo de Chile. El cuadro vencedor estuvo formado por Jaime Zegers, Alfonso Chadwick, Julio Zegers y Juan Unsurrunzaga.

Magallanes eligió su nueva directiva

Reelegido Ernesto Ehrenfeld, como presidente.— Luis Mesa Araya y Ernesto Alveal, vicepresidentes

Se reunió el directorio electo del Club Deportivo Magallanes para su sesión constitutiva. Los diferentes cargos y comisiones, de acuerdo con las resoluciones de la asamblea electora y del propio directorio quedaron asignados de la siguiente manera:

Presidente, señor Ernesto Ehrenfeld W.; primer vicepresidente, señor Luis Mesa A.; segundo vicepresidente, señor Ernesto Alvear R.; secretario, señor Edmundo Hernández O.; prosecretario, señor Julio Cazor A.; tesorero, señor Florentino Carrasco D.; protesorero, señor Rubén Fuentes A.

COMISION DEPORTIVA: Señores Ernesto Ehrenfeld, Luis Mesa, Antonio Cano, Gustavo González, Lorenzo Olea y Florentino Carrasco.

COMISION DE PROPAGANDA: Señores Pedro Altmann, Antonio López y Joaquín Salvador D.

COMICION DE DISCIPLINA: Señores Gustavo González, José Rodríguez y Ladislao Orsag.

COMISION DE SEDE SOCIAL: Señores Antonio López y Gilberto González.

COMISION DE CONTROL: Señores José Rodríguez y José Vitar.

DELEGADO ANTE LA ACF: Señor Ernesto Alvear R.

DELEGADO DIV. RESERVAS: Señor Alfonso Hidalgo.

DELEGADO SEC. CADETES: Señor Gustavo Velásquez.

DIRECTORES EQUIPO: Señores Artemio Aybar y Lorenzo Olea.

DIRECTORES EQUIPO RESERVAS: Señores José Ferreyra y José Vitar.

DIRECTOR BASQUETBOL: Señor Florentino Carrasco.

ESCRITORIOS

MODERNOS Y DE ESTILO. Mesas de dos y tres cajones. Mesones, estantes, archivadores, mesas de máquinas

FACILIDADES DE PAGO

NICANOR MARTICORENA P.

778 — MONEDA — 778

ESQUINA DE SAN ANTONIO

MOTOCICLISMO

Pietro Morales, Rogelio Espinoza y Kausel, lo más sobresaliente

Contituída la Federación Chilena de Motociclismo, este deporte tuvo un intenso calendario de actividades. Contó sólo con el motódromo de Limache como escenario obligado para sus competenias en pistas y, posteriormente, el Circuito Villa de Los Dominicos, en Las Condes, donde tuvieron lugar dos competencias de interés.

En el orden individual, campeón del año 1956 se clasificó Pietro Morales, del Green Cross, en fuerza libre o Fórmula Inernacional, siendo a la vez, junto con Rogelio Espinoza, Ernesto Kausel y Juan Arlone, las figuras más destacadas. En el campo internacional, varias pruebas contaron con la animación del crack peruano Christián Brahm, mientras que en extranjero sorprendió a los entendidos el brillante triunfo del joven estudiante de ingeniería Ernesto Káusel, en Lima.

MARZO 25.— Rogello Espinoza, en fuerza libre, y Juan Meneses, en 500 cc. standard, ganan la prueba La Calera-Santiago.

ABRIL 28.— En Limache, el argentino Salvador Caldarelli, triunfa en las 100 millas de Limache.

MAYO 10.— Rogelio Espinoza, vence al peruano Cristián Brahm, en las 30 vueltas del Estadio Nacional.

OCTUBRE 28.— Cristián Brahm, peruano, se impone en el Circuito "Los Dominicos" cubriendo las 18 vueltas (75.600 kilómetros), en 40'10"6.

NOVIEMBRE 4.— Rogelio Espinoza, triunfa en la prueba internacional, de "Cerros de Chena".

NOVIEMBRE 11.— José Fernández, hace suyo el primer lugar en la prueba "Cerro San Luis", en Las Condes, competencia con la que inicia sus actividades el Ingeniería Moto Club, de la "U".

DICIEMBRE 16.— Pedro Morales, de Green Cross, ganó la prueba principal del festival realizado en el Estadio Nacional, 30 vueltas, en 500 cc. fórmula internacional, con 7'32"5.

SPRINTER DE CATEGORIA. — Junto con Murchison y King, Willie William superó el record mundial de los 100 metros planos, cubriendo la distancia en 10"1. La performance de los sprinters norteamericanos, aparece como una de las de más calidad registradas en el atletismo en 1956. A los nombres de Murchison, King y William hay que agregar el de Murrow, ganador de tres medallas de oro en la Olimpiada de Melbourne, con sus triunfos en 100 y 200 metros y en la posta de 4 por 100.

EQUITACION

Triunfos de Rojas y Knoop en los EE. UU.

Por invitación de las autoridades de la equitación de Estados Unidos y con la colaboración amplia de Grace Line, Anaconda, Braden Copper, Club Hípico e Hipódromo Chile, viajó a ese país y Canadá un equipo formado por Leopoldo Rojas, Roberto Knoop y Guillermo Aranda, a quien le cupo una magnífica campaña. El capitán Rojas y Knoop obtuvieron sendos triunfos en Harrisburg y en el Madison Square Garden, frente a cracks mundiales de esta especialidad.

Los triunfos de Rojas y Knoop fueron los siguientes:

OCTUBRE 26.— En Harrisburg (Estados Unidos), el teniente Leopoldo Rojas, en "Barranco", triunfa en prueba de 16 saltos, haciendo suyo el trofeo "Policía del Estado de Pensylvania".

NOVIEMBRE 5.— En el Madison Square Garden el chileno Roberto Knoop, en "Pillán", triunfa en el premio Royal Winterfair Trophy.

SAO PAULO, ESTA NOCHE.—

EN GRAN FORMA SE ENCUENTRAN LOS CHILENOS PARA DISPUTAR LA CORRIDA DE SAN SILVESTRE

SAO PAULO, 30.— (De Federico Martínez, Enviado Especial de LA NACION).— Mañana en la noche, se realizará en las calles de Sao Paulo, Brasil, la "Corrida de San Silvestre", que en el orden de su historia y desde 1925, tiene el número de 32, y en la que participan más de 1.200 atletas, entre figuras del atletismo mundial, sudamericano, y también seleccionados de los diferentes Estados del Brasil, todos especialmente invitados por el diario "La Gaceta Esportiva", que la organiza anualmente con destacado éxito.

La pintoresca prueba, que termina justamente cuando se anuncia el año nuevo, da lugar a un gran espectáculo en la capital paulista que presencian más de 250 000 personas que se agrupan en las amplias avenidas para ver pasar a los atletas estimulándolos, especialmente a los nacionales y las visitas.

El primer ganador fue el atleta local Alfredo Gomes, y el último, en 1956, el excelente fondista inglés Ken Norris, y el record lo mantiene el checoeslovaco Emil Zatopeck que en 1953 ganó los 7.300 metros con notables 20'30.4".

ACTUACION DE CHILE. — Ha sido generalmente destacada, por el entusiasmo con que siempre han luchado los defensores nuestros, que se han impuesto dos veces en el puntaje por equipos, la última en 1954. En cuanto a 1956, nuestro atletismo contará con el desempeño de Waldo Sandoval, Jaime Correa, Jorge Bravo y Francisco Allen, con opción que radica en la forma como los tres coordinarán sus aptitudes. Más veloz el primero, más resistentes los últimos. Y también de más experiencia Correa, que bien conoce el duro recorrido.

MUY BIEN SE HALLA ALLEN. — El joven fondista porteño Francisco Allen, que sólo llegó ayer a esta ciudad, se encuentra en magníficas condiciones. Hoy entrena suavemente junto a Correa, Sandoval y Bravo.

COMPLETAN SU ENTRENAMIENTO — El alemán Schaade y los demás atletas europeos, dieron por finalizada su preparación, con el entrenamiento que realizaron esta mañana por las calles y avenidas que servirán de escenario a la gran prueba. Los chilenos y demás fondistas sudamericanos también cubrieron la distancia en forma suave, algunos por la mañana y otros por la tarde.

OPTIMISMO — Aprovechando la gentileza de Radio Panamericana de Sao Paulo y de Radio Sociedad Nacional de Agricultura, conversaron para Chile breves entrevistas de nuestros cracks. En los cuatro muchachos hay optimismo y mas marcado menos estima que hará su lucido papel. Jaime Correa, que ya ha venido en otras ocasiones a la San Silvestre, cree que con un poco de suerte, podrán colocarse entre los primeros lugares. Para el seguro ganador es el alemán Schaade, quien viene de cumplir un magnífico desempeño en los Juegos de Melbourne. El mismo optimismo se nota en los demás componentes del equipo nacional. Tanto Waldo Sandoval como Jorge Bravo y el novel Francisco Allen, manifestaron su confianza en que harán un buen papel. Todos se sienten bien físicamente, asegurando que responderán de acuerdo con las alternativas de la importante carrera.

Atleta español fue repatriado de Rusia

MADRID, 30 (U. P.).— El atleta español Julio Gómez Almazán, que hace dos días fue repatriado desde Rusia, realizó ayer sus primeras pruebas en territorio español y su actuación produjo gran entusiasmo entre los dirigentes deportivos oficiales. Gómez Almazán empleó en las pruebas la técnica que le hizo miembro del equipo soviético que a principios de año estableció una marca mundial en la Posta de 4 por 800.

Los dirigentes oficiales del equipo de atletismo del Real Madrid, encabezado por el entrenador Juan Sastre fiscalizaron la actuación de Gómez Almazán, efectuada en el Estadio de la Universidad de Madrid, pero rehusaron informar a los periodistas del tiempo registrado por el atleta español.

Gómez Almazán, sin embargo, conversó extensamente con los periodistas, a quienes informó que había nacido en Madrid en 1931 y llevado a Rusia durante la guerra civil a los 6 años de edad. Añadió que permaneció en la Unión Soviética hasta el pasado 18 de diciembre, cuando fue repatriado con un grupo de 418 españoles. El joven atleta dijo que tuvo la suerte de integrar el equipo soviético que estableció una nueva marca mundial en la posta de 4 por 800. "La competencia —dijo— se efectuó en el Estadio Nacional de Moscú y el equipo registró un tiempo de 7 minutos 26 segundos y 2/10. Gómez Almazán dijo que el mejor tiempo que ha logrado hasta ahora en los 800 metros, es de 1 minuto 50 segundos y 2/10, y de 3'48" en los 1.500 metros. Las marcas españolas son de 1'52.4 y 3.53.8, para esas especialidades.

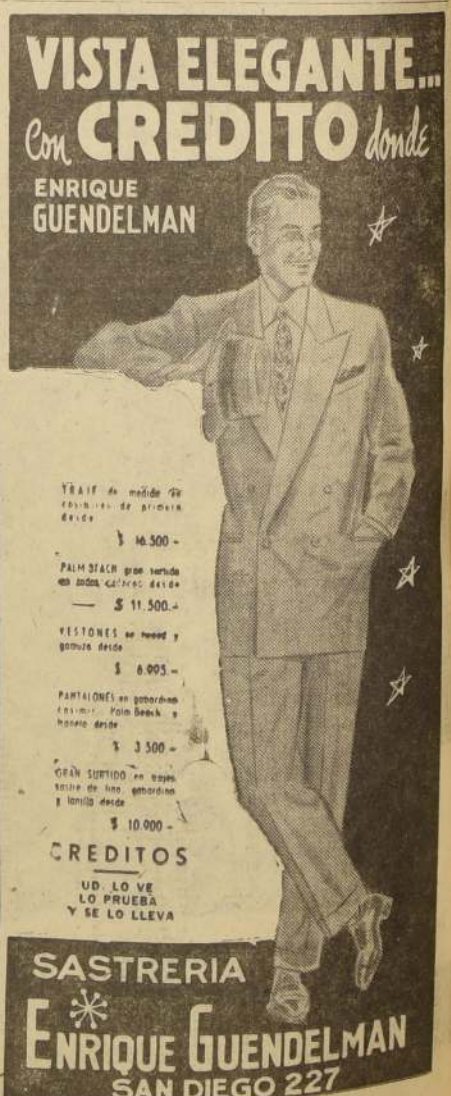

"El deporte del año" fue, para Chile, el boxeo

Cinco nombres de prestigio internacional: Tapia, Barrientos, Lucas, Rojas y Osorio

CINCO PUÑOS son las figuras que tuvo este año el boxeo chileno. Figuras de gran relieve. En el profesionalismo, a través de Ramón Tapia, llegó a la pasada jamás antes lograda: la conquista de un título de vicecampeón olímpico. Gran vicetitulo, por lo refrendado por las medallas de bronce que fue refrendada por las medallas de bronce que obtuvieron en el mismo certamen de Melbourne, Claudio Barrientos y Carlos Lucas.

El pugilismo puede reclamar, sin lugar a dudas, el título de "El deporte del año". A esa extraordinaria cosecha de nuestros campeones aficionados en los Juegos Olímpicos, se sumó una campaña de relieve y valía indiscutibles, en muchos de los valores del profesionalismo. Y Rojas se alzó como el valor más vigoroso, más de trascendencia, con la conquista del título de Campeón Sudamericano de peso gallo, en memorable combate con el argentino Roberto Castro.

Y Andrés Osorio, aunque no concreto una legítima aspiración de igualar la magnífica performance de Rojas, sobresalió como una figura de perspectiva y prestigio continental con su actuación frente a Alfredo Prada, cuando se confrontaron en Buenos Aires por la corona de peso liviano. El fallo le perjudicó a Osorio, pero su calidad se le reconoció unánimemente, con el título tácito de "Campeón sin corona".

Estos cinco nombres —Tapia, Barrientos y Lucas, Rojas y Osorio—, fueron vértices de un gran año para el pugilismo criollo. Una jornada que nos permite mirar con optimismo hacia el futuro y que marcó un avance notable para el deporte chileno en el campo internacional.

Señalamos a continuación los hechos más salientes del boxeo nacional y extranjero, ocurridos durante el año que se va.

ENERO 11.— En Buenos Aires, en pelea por el título mundial de la categoría mosca, Pascual Pérez vence al filipino Leo Espinosa, por puntos, en 15 vueltas.

MARZO 22.— En Buenos Aires, Pascual Pérez gana a Antonio Gómez, por abandono, al 8.o round.

MARZO 23.— Roberto Lobos vence por KOT al 8.o round al argentino Carlos Geromet.

MARZO 30.— Se clasifican campeones de los barrios, los siguientes pugilistas: mínimo, Bernardo Mejías; mosca, Abraham Asenjo; gallo, Jorge Báez; pluma, Luis Silva; liviano, Samuel Martínez; mediomediano ligero, Roberto Núñez; mediano ligero, Luis Morales; mediomediano, Jorge Cuevas; mediano, Joaquín Cid y mediopesado, Miguel Muñoz.

ABRIL 30.— Fallece en Buenos Aires el promotor del Luna Park, Ismael Pace, de resultas de un fatal accidente automovilístico.

JUNIO 8.— Archie Moore, de Estados Unidos, retuvo el título de campeón mundial de los medipesados, al ganar por K. O. al 11.o round al púgil de Trinidad, Yolande Pompey.

JUNIO 29.— En Roma, Mario D'Agata, de Italia, obtuvo el campeonato mundial del peso gallo, ganándo por K. O. T. al 6.o round al francés Roberto Cohen.

JULIO 8.— Augusto Cárcamo, ganó por K. O. al tercer round al argentino Edgardo Nazrala.

JULIO 27.— Andrés Osorio obtuvo el título de campeón nacional de peso liviano profesional, al ganar a Augusto Cárcamo por abandono al 10.o round.

AGOSTO 8.— Fallece en Valparaíso Jack Martínez, el más antiguo de los promotores del boxeo chileno.

AGOSTO 16.— Sorpresivamente, deja de existir el prestigioso promotor Luis Simonet, integrante del rubro Simonet-De la Fuente.

AGOSTO 24.— En Nueva Orleans, Joe Brown gana por puntos a Wallace Bud Smith y conquista el título de campeón mundial de peso liviano.

AGOSTO 30.— Arturo Rojas, chileno, se adjudica el campeonato sudamericano en la categoría gallo. En el ring del Caupolicán vence por nocaut a la octava vuelta al argentino Roberto Castro.

SEPTIEMBRE 7.— En Sao Paulo, Brasil, el campeón mundial de peso mosca, Pascual Pérez, supera por puntos al chileno Conrado Moreira, en un combate donde no estaba en juego el título del argentino.

SEPTIEMBRE 24.— El pugilista argentino de peso completo, Alex Miteff, obtiene su quinto triunfo consecutivo en los Estados Unidos. Derrota por nocaut, en Nueva York, al norteamericano Charles Jones.

OCTUBRE 9.— En Montevideo, el extraordinario panamericano, Juan Díaz, de Chile, vence por puntos al brasileño Claudio Tenella; Alfredo Cornejo, hace lo mismo con el brasileño Celestino Pinto; Joaquín Cornejo triunfa por puntos sobre Luis Suárez, del Brasil, y Ramón Tapia derrota por KO. al primer round a Fernando Barrete, de Brasil.

OCTUBRE 18.— En Buenos Aires, Andrés Seipa derrotó por abandono al 13.o round a Eduardo Lausse y hace suyo el título de campeón sudamericano de la categoría mediana.

OCTUBRE 18.— En Montevideo, Guillermo Aguila, de Chile, vence por puntos a Armando Leme, del Brasil; Manuel Vega derrota a Guido Granizo, argentino, por puntos, en 3 rounds, y Alfredo Cornejo se impone por puntos sobre el argentino Silvio Frías.

OCTUBRE 28.— En Montevideo, Guillermo Aguila, vence por puntos a Luis Albera, del Perú; Alfredo Ortúzar a Santiago Luchini, del Perú; Ramón Tapia a Rodolfo Argüello, peruano, quien no se presentó, y Jaime Farías a César Pintos, uruguayo.

OCTUBRE 25.— En Montevideo, Ramón Tapia vence por puntos al uruguayo Renato Giundel.

NOVIEMBRE 16.— En Montevideo, Hans Strotz, de Alemania, ganó por puntos a Dogomar Martínez, campeón sudamericano de la categoría medipesada.

NOVIEMBRE 18.— En Filadelfia, Larry Boardman vence por puntos en 10 rounds, al ex campeón mundial de los livianos, Paddy de Marco.

NOVIEMBRE 17.— En Buenos Aires, Alfredo Prada triunfa por puntos, en 12 vueltas, sobre el chileno Andrés Osorio, haciendo suyo el título de campeón sudamericano de los livianos.

NOVIEMBRE 21.— En Nueva York, el argentino Alex Miteff completa su 7a. victoria consecutiva, triunfando por K. O. T. al 7.o round, sobre el norteamericano Rob O'Brien.

NOVIEMBRE 26.— En el boxeo olímpico de Melbourne, Ramón Tapia noqueó en el 2.o round al polaco Shigniev Pierkowski. Por su parte, Claudio Barrientos venció por puntos al polaco León Stefanina.

NOVIEMBRE 28.— En Melbourne, Claudio Barrientos elimina al brasileño Edir Jofré, al derrotarlo por puntos.

NOVIEMBRE 29.— En Melbourne, Ramón Tapia venció al checoeslovaco Julius Tornar, por K. O. T. al 2.o round. Carlos Lucas venció por puntos al polaco Andrej Wojciechow.

NOVIEMBRE 30.— En Melbourne, el coreano Son Son Chung vence por puntos a Claudio Barrientos, en discutido fallo. Igual suerte corre Carlos Lucas, quien cae vencido por puntos por el rumano Gheorghe Negrea.

En Chicago, Floyd Patterson vence por K. O. al 5.o round a Archie Moore, y se proclama campeón mundial de la categoría pesada.

Ese mismo día, en el Teatro Caupolicán, Carlos Miranda, de Argentina, vence por K. O. T. en el 4.o round, al chileno Germán Pardo, quien sufrió una herida en un ojo.

DICIEMBRE 1.— En Melbourne, O. Chatkov, Rusia, vence por K. O. al primer round, al chileno Ramón Tapia, y se clasifica campeón olímpico de la categoría mediana.

DICIEMBRE 6.— Fallece en Santiago el ex redactor de boxeo de LA NACION, Julio Lecaros Lecaros.

DICIEMBRE 12.— En Buenos Aires, en el Luna Park, ante 20 mil personas, Pascual Pérez vence por puntos al chileno Conrado Moreira, en un match a 10 vueltas, en la que no estaba en juego el título de campeón mundial de categoría mosca, que posee el crack argentino.

CAMPEON SUDAMERICANO

Una pelea espectacular frente al argentino Roberto Castro, a quien batió por nocaut, Arturo Rojas logró el título de campeón sudamericano de los gallos.

CLASE INTERNACIONAL

Claudio Barrientos se constituyó en uno de los pugilistas más técnicos de la Olimpiada de Melbourne, donde un mal fallo lo despojó de una victoria sobre el coreano Son Chung.

TERCERO EN EL MUNDO.— Carlos Lucas dio brillo al boxeo en 1956, con su destacada actuación en Melbourne, donde alcanzó el tercer lugar en la categoría mediopesada.

UNO DE LOS MEJORES.— Del pugilismo profesional, fue Andrés Osorio, quien en méritos de su campaña, disputó ante Alfredo Prada, el título de campeón sudamericano de la categoría liviana.

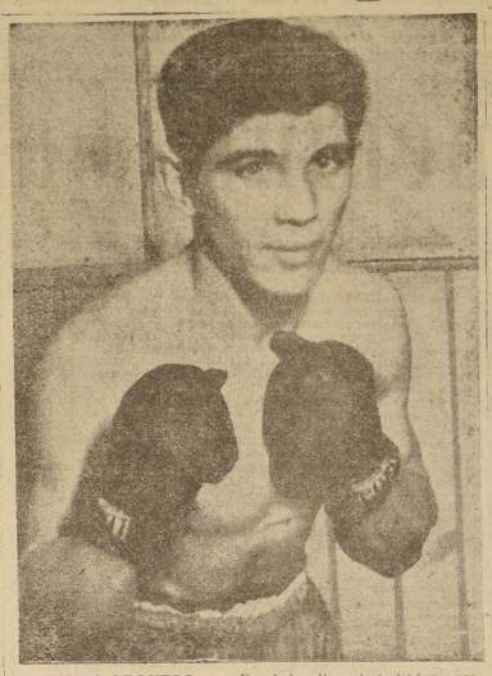

FERNANDO ARANEDA.— Uno de los altos valores del boxeo profesional chileno y que tiene su público propio, en razón de su excelente estilo y de su encomiable espíritu de superación. El de 1956 ha sido, sin duda, el mejor año que ha tenido el boxeo nacional, especialmente en el campo amateur, en donde se cumplió la extraordinaria performance de clasificar a los tres únicos púgiles que se envió a los Juegos Olímpicos de Melbourne: Tapia, Barrientos y Lucas.

Ciclismo

Andrés Moraga y Masanés, figuras descollantes

Intenso y variado fue el calendario pedalero en el año que terminó. Carente la capital de un buen velódromo, el grueso de sus pruebas se llevó a los caminos. La Carretera Panamericana, el camino a Cartagena y el camino a Los Andes han sido escenarios de interesantes competencias.

Entre las pruebas más importantes, tenemos las "Tres Provincias", las "Nueve Horas", la "Doble San Antonio", la "Doble Curicó", el Circuito Cerro San Cristóbal", los "100 Kilómetros", las "100 Millas" y el "Circuito Los Balnearios".

En el orden individual, una figura extranjera, el argentino Humberto Furtado, y tres nacionales: Andrés Moraga, Carlos Pérez y José Ramírez. Aparte de Hernán Masanés, que cumplió excelente desempeño en Melbourne. También tuvimos gratas revelaciones, como Isaías Macaya, José Santibáñez, Gilberto Cabrera y Juan Vallejos.

El resumen de las actividades ciclísticas, tanto en el país, como en el extranjero:

MARZO 4.— Andrés Moraga ganó los 50 kilómetros corridos en la Carretera Panamericana, con un hora 10'01".

MARZO 28.— José Ramírez, de Quinta Normal, triunfa en las 100 millas olímpicas del Parque Cousiño, con 5 hs. 21'1".

ABRIL 8.— Gilberto Cabrera, de Green Cross, vence en los 180 kilómetros con 2 hs. 39'30".

ABRIL 15.— El equipo formado por Andrés Moraga y Juan Zamorano, de CIC, triunfó en las 6 Horas, prueba corrida en el Parque Cousiño.

ABRIL 22.— El argentino Humberto Furtado venció en la prueba de velocidad en recta, disputada en Avenida Bulnes.

MAYO 6.— El equipo integrado por José Ramírez y Radil Plaza, de Quinta Normal, ganó las 6 horas ciclísticas.

MAYO 13.— Isaías Macaya, CIC, triunfa en la Doble a San Antonio, con 6 horas 19'23".

MAYO 27.— Andrés Moraga, CIC, se impone en los 85 kilómetros del Gran Premio Sindelen.

JUNIO 3.— Andrés Moraga, del Club CIC, se impuso en la Doble San Antonio, con el tiempo de 6 hs. 32 minutos 44 segundos.

JUNIO 11.— El luxemburgués Charly Gaul, gana la "Vuelta de Italia".

JUNIO 19.— Falleció en Santiago el pionero del ciclismo nacional, don Pedro Nolasco Vidal.

AGOSTO 1o.— El francés Roger Walkowiak, que jamás había ganado una carrera de importancia, triunfa en la clásica "Vuelta a Francia", con promedio record para la prueba: 38 kilómetros por hora.

AGOSTO 29.— El francés Michael Rousseau se clasifica campeón mundial de velocidad, ganando en la final al argentino Jorge Batiz, en Copenhague.

SEPTIEMBRE 19.— Juan Pérez, del club CIC, se impone en la Prueba de los Cinco Días, cubriendo el recorrido en 15.39.08 horas.

OCTUBRE 7.— José Santibáñez, vence en la "Doble Rancagua", con 4 horas 29 minutos 11 segundos.

OCTUBRE 14.— Finaliza en Viña del Mar el Campeonato Nacional de Ciclismo, con el triunfo del equipo de Santiago.

DICIEMBRE 2.— Juan Vallejos, del club Green Cross, vence en el Circuito San Cristóbal.

DICIEMBRE 7.— En Melbourne, finaliza el ciclismo olímpico con la prueba por caminos, donde triunfa el equipo de Francia.

DICIEMBRE 18.— Andrés Moraga, de Green Cross, se ubicó en el primer puesto de la prueba de "Los Tres Balnearios".

DICIEMBRE 23.— Isaías Macaya, del club CIC, triunfó en los 100 kilómetros individuales, corridos en el Parque Cousiño, con 209 puntos.

Waterpolo, vólibol, sky, golf, pesca, tiro al blanco, esgrima, hockey, ajedrez

Lo más saliente del año 1956 en cada uno de estos deportes

WATERPOLO

DICIEMBRE.— En Melbourne se pone fin al torneo olímpico de waterpolo con el triunfo de Hungría.

VOLIBOL

FEBRERO 6.— En Valparaíso terminó el Campeonato Nacional, con el triunfo de Santiago.

SKY

SEPTIEMBRE 20.— En Farrellones, Sergio Navarrete se clasifica campeón chileno de sky al triunfar en el slalom gigante.

GOLF

SEPTIEMBRE 19.— El chileno Guly de Barruilleit gana el Campeonato Nacional, aventajando en el match final al argentino Ledesma por 3 hoyos contra uno.

SEPTIEMBRE 23.— Sarita García reitera su título de campeona de Chile. En el partido decisivo, se impone a Mary de Aguirre por 8 hoyos contra 4.

PESCA

MARZO 12.— En Valparaíso, Chile se adjudica el torneo sudamericano, al ganar el concurso de playa con 40 puntos; 2.o Uruguay, con 38; 3.o Paraguay, con 24, y 4.o Argentina, con 0 punto.

TIRO AL BLANCO

MAYO 21.— Alfredo Pecori, de Santiago, en posición de pie, con 182 puntos, y Julio Arriagada, de Santiago, en posición de rodilla, con 184 puntos, baten los records chilenos de tiro al blanco.

ESGRIMA

DICIEMBRE 6.— En Melbourne se pone término al torneo olímpico de esgrima, con el triunfo de Italia.

HOCKEY SOBRE CESPED

DICIEMBRE 6.— En Melbourne, finaliza el campeonato olímpico de hockey sobre césped, triunfando el conjunto de India.

AJEDREZ

SEPTIEMBRE 25.— Rusia obtiene el campeonato mundial de ajedrez, disputado en Moscú. El equipo de Yugoslavia ocupa el segundo lugar. Chile se clasifica en el 22.o lugar.

DESTACARON.— Dos pugilistas amateurs del club Maestranza Central de San Bernardo, han destacado en el transcurso del año que termina. Ellos son el mediomediano Juan Jara y el peso gallo Guillermo Sánchez, que aparecen en el grabado acompañados del presidente de la Rama de Boxeo, señor Manuel Leiva. Los pugilos nombrados se aprestan a intervenir en la selección ferroviaria en procura de clasificarse en sus respectivas divisiones y concurrir al Campeonato Nacional que se iniciará el 1.o de febrero en Chuquicamata.

Ayala, entre los 10 primeros

Aplastante superioridad de los australianos en el tenis mundial

El tenis chileno tuvo su exponente de más categoría en Luis Ayala, el joven campeón del Club Santiago. En actuación, junto a Andrés Hammersley, en las eliminatorias europeas por la Copa Davis, dejó establecido y sobresalió su inclusión entre los 10 mejores jugadores del mundo. Finalizado, con suerte dispar, en las principales torneos de Europa y Estados Unidos, alternando con auténticos campeones. En su campaña de 1956, se registran magníficos triunfos, siendo uno de los más importantes, el que obtuvo en compañía del agreg Sven Davidson, sobre la pareja formada por Budge Patty y Lewis Head, quien fue campeón de Wimbledon.

Finalmente, Ayala destacó una vez más sus condiciones, su calidad, triunfando en el Sudamericano de octubre, ante cracks extranjeros.

En el tenis internacional, Lewis Head, de Australia, se lleva todas las palmas. A su triunfo en Roland Garros, siguió su victoria en Wimbledon y el título de vicecampeón de Forest Hills, finalizando con la reciente satisfacción obtenida en la Copa Davis, donde en compañía de Kent Rosewall, retuvo para su país el famoso trofeo.

HAMMERSLEY.— Viene de baja el notable campeón nacional de tenis. Sin embargo, en las eliminatorias por la Copa Davis, cumplió un excelente desempeño acompañando a Luis Ayala.

MANTUVO EL N.o 1.— La actuación cumplida por Luis Ayala en las eliminatorias europeas de la Copa Davis, sus triunfos frente a calificados cracks extranjeros y su brillante victoria en el sudamericano último, lo dejaron en el N.o 1 del ranking del tenis nacional.

MILAN ES EL LIDER ABSOLUTO EN ITALIA

ROMA, 30 (U. P.).— El Milán venció hoy al Génova por 2 a 0 y quedó nuevamente como único puntero del torneo italiano de fútbol, gracias a la derrota sufrida por el Internazionale, en la cancha del Udinese, por 1 a 0.

Los siguientes fueron los resultados de la jornada:

Fiorentina 3, Triestina 0.
Milán 2, Génova 0.
Padua 0, Lazio 1.
Palermo 0, Juventus 2.
Roma 1, Nápoles 2.
Sampdoria 1, Bolonia 1.
Spal 5, Lanerossi 2.
Torino 2, Atalanta 0.
Udinese 1, Internazionale 0.

La clasificación, de acuerdo con estos resultados es: Milán 18; Fiorentina 17; Internazionale y Juventus 16; Sampdoria 13; Nápoles 14; Padua, Udinese y Lazio 13; Roma, Triestina y Spal, 12; Bolonia 11; Palermo, Lanerossi y Atalanta 10; Génova 8; Atalanta y Udinese tiene un partido menos que los demás equipos.

Honved goleó 7-4 a team de Casablanca

CASABLANCA, 30 (UP).— El equipo húngaro de fútbol Honved, en víspera de su gira por América del Sur, venció por 7 goles a 4 al equipo de Casablanca.

Los húngaros estaban en ventaja de cinco a cero en el primer tiempo, pero en el segundo debieron emplearse a fondo para contener una reacción de los locales.

NATACION.— ¡26 RECORDS PARA RUDY BONDER!

Ruby Bonder, la eficiente nadadora del Club Maccabi, aparece en 1956 como la figura principal de esta especialidad. Con sus frecuentes triunfos, acumuló nada menos que 26 records nacionales, una hazaña que resulta tarea difícil de igualar. Entre los varones, siguieron en primera fila Guillermo Villalobos, Eduardo Carvallo y Marco A. Pollier, campeones en sus respectivas especialidades. Por su parte, Gunther Mund brilló con sus triunfos en el sudamericano de Viña del Mar, ratificando sus condiciones con el 7.o puesto que alcanzó en la Olimpiada de Melbourne. En la actividad internacional, los australianos arrasaron con las victorias en los Juegos Olímpicos de Melbourne.

CICLISTA VALLEJOS GANO EN LA PRUEBA LA DOBLE TALAGANTE

Lindor Vallejos ganó la prueba interna caminera Doble Talagante que organizó el Club Ciclista Automoto. Durante el recorrido se mantuvo una velocidad de 39 kilómetros por hora y fueron los corredores Jiménez y Silva, además de el propio Vallejos y Bunzli, quienes mantuvieron un fuerte tren durante la prueba. El resultado final dio el triunfo en tercera categoría a Lindor Vallejos; en cuarta categoría a Juan Bunzli, 2.o Heriberto Escobar, 3.o Lionel Jiménez, y 4.o Juan Manterola. En Novicios, 1.o Hector Silva, 2.o Juan Veloso, 3.o Enrique Taslavina, 4.o Manuel Orellana y 5.o Miguel Salazar.

PACIFICO CAMPOS PELEARA EN ARICA

Pacífico Campos, el pugilista profesional de la categoría mediano que se halla sin actuar hace varios meses, ha aceptado en principio viajar a Arica donde enfrentará en un combate a diez rounds, a un pugilista peruano, cuyo nombre aún no se ha determinado.

Las gestiones informales se realizan en la misma ciudad norteña, y el ex campeón nacional Manuel Castillo nos lo ha proporcionado, ya que "Manolo" se halla radicado en Arica atendiendo una sucursal de una Oficina Importadora de esta capital. Castillo, aprovechando su permanencia en aquella ciudad, después de sus horas de trabajo se dedica a entrenar a las púgiles amateurs de los diferentes clubes ariqueños.

Béisbol: Iquique campeón nacional

MAYO.— En Antofagasta, Iquique triunfa sobre Chuquicamata, por 12 carreras a 6, y hace suyo el título de campeón nacional. 2.o se ubicó Chuquicamata, 3.o Santiago y 4.o María Elena.

DICIEMBRE 16.— Se pone término al torneo de Santiago de béisbol, clasificándose campeón el conjunto de la Universidad de Chile, y vicecampeón el equipo de Unión Española.

De duelo se halla el Círculo "Juan Ramsay"

El Círculo de Antiguos Diponiados "Juan Ramsay" se encuentra de duelo ante el sensible fallecimiento de su director señor Arturo Barahona R., acaecido en la vecina localidad de San Bernardo.

Los funerales del señor Barahona, se efectuarán hoy a las 17 horas. El cortejo partirá desde su casa habitación, calle Joaquín Pérez esquina de San Alfonso, San Bernardo.

Prendas QUE DISTINGUEN

Sastrería MARCOS GUENDELMAN

La Ofrece: PANTALON desde $ 2.995
VESTON desde $ 7.865

CREDITOS SAN DIEGO 609 ESQ. DE EYZAGUIRRE

Nino Valdés noqueó al alemán Friedrich

DORTMUND, Alemania, 30 (UP).— El pérfil cubano de peso pesado, Nino Valdés, venció esta noche por nocaut en el sexto asalto, en una pelea concertada a diez al alemán Hans Friedrich. El combate tuvo lugar en el Westfalenhalle, estadio deportivo cerrado, ante 10 mil espectadores.

El resultado, un formidable revés para Friedrich, boxeador de 34 años, que confiaba en empatar en el peor de los casos.

CUADERNOS COLON

TODOS LOS MESES REGALA 3 BICICLETAS CENTENARIO 3 PELOTAS DE FUTBOL Y 4 PORTA DOCUMENTOS.—

Esta noche despedimos al año cincuenta y seis y ya un año que pasamos viviendo a cuerpo de rey...

Pues no podemos quejarnos de haber tenido un montón de los famosos cuadernos de la gran marca COLON!

IMPRENTA Y LIBRERIA COLON COMPAÑIA 1007 POR MAYOR: STO. DOMINGO 1645

FUEGOS ARTIFICIALES

Guatapiques - Cohetones.
Empanaditas N.os 1, 2 y 3.
Petardos N.os 1, 2 y 3.
Viejas o buscapies chicos y grandes.
Cañonazos N.os 1, 2 y 3.
Estrellitas - Varitas luminosas.
Luces de Bengala N.os 1, 2 y 3.
Candelas Napolitanas.
Candelas Romanas N.os 1, 2, 3, 4, 5, 6.
Aerolitos plateados.
Fuentes luminosas.
Volcán con serpiente.
Ramilletes chinos.
Rosetas giratorias.
Sol triángulo - Sol de salón.
Ruedas de 3, 4 y 6 cambios.
Ramilletes estrellas N.os 1, 2 y 3.
Voladores 3, 3, y 6 truenos.
Voladores de luces N.os 1, 2 y 3.
Voladores lluvia eléctrica N.os 1 y 2.
Globos para elevar N.os 0 y 1.
Voladores con paracaídas.

NOTA.— La noche de Año Nuevo abierto hasta las 2 de la madrugada.

LIBRERIAS MILLARAY

PROVIDENCIA 1306 — TELEFONO 65705 — RECOLETA 295.

ADQUIERA SU CALZADO CONTROLADO — EN — ESTADO 22

El mejor hockey en patines de Sud América está en Chile

Nuestro hockey sobre patines se lució en el concierto sudamericano. Aparte de los triunfos obtenidos por los cuadros locales frente a calificados rivales argentinos y uruguayos, se agrega el triunfo del seleccionado nacional, en el reciente sudamericano de Santiago, que hizo suyo en condición de invicto. Venció a Venezuela, Brasil, Uruguay y empató con Argentina.

Damos un detalle de la actividad más importante del hockey sobre patines, registrada en 1956.

MARZO 31.— En Montreux, Suiza, Alemania ganó 3-0 a Yugoeslavia, por el torneo Copa de las Naciones.

ABRIL 30.— En Santiago, Audax Italiano derrota por 3-2 a Delta, de Montevideo.

MAYO 5.— En Montevideo, Ciclón, de Viña del Mar, vence en el triangular extra de Montevideo, después de triunfar en Buenos Aires.

MAYO 27.— En Oporto, Portugal, por el torneo mundial, Holanda vence 3-0 a Brasil.

MAYO 29.— En Oporto, por el mundial, Francia se impuso 5-4 a Brasil.

NOVIEMBRE 17.— Se inaugura en la cancha Guadalupe, el campeonato sudamericano de hockey en patines. En el partido inicial, Chile goleó 7-0 a Venezuela.

NOVIEMBRE 18.— En la segunda jornada, Uruguay se impuso a Argentina, por 4 a 2.

NOVIEMBRE 19.— En la tercera etapa, Chile venció a Brasil 6-3.

NOVIEMBRE 21.— Se cumple la cuarta jornada. Argentina goleó 6-0 a Venezuela, y Uruguay a Brasil por 3-2.

NOVIEMBRE 22.— Quinta etapa: Venezuela sorprendió con su triunfo sobre Brasil por 3-0. En el match principal, Chile empató a 2 con Argentina.

NOVIEMBRE 23.— En la penúltima fecha, Uruguay derrotó a Venezuela por 3-0, y Argentina a Brasil por 7-2.

NOVIEMBRE 25.— Chile se clasifica campeón invicto, en el II Torneo Sudamericano, al vencer a Uruguay por 1 gol a 0.

El básquetbol femenino confirmó su calidad

Automovilismo.-

Raúl Jaras, el "Fangio chileno"

Lejos fue el volante más destacado de la temporada

El volante Raúl Jaras (Papín), se adueñó en 1956 de los premios más importantes de nuestro automovilismo. Venció en Las Tres Provincias, en el Circuito Quilpué-Villa Alemana, Los Dominicos y Circuito Condell de Curicó.

Domingo Venturelli fue otro de los volantes que destacó en este año, con su notable victoria en la dura prueba Arica-Santiago. Bartolomé Ortiz de nuevo se convirtió en el animador de las competencias oficiales, pues siempre se mantuvo en los primeros puestos de las pruebas principales.

En el campo internacional, Juan Manuel Fangio repitió sus triunfos en los grandes premios europeos, logrando por cuarta vez el título de campeón mundial.

Los hechos más importantes de esta especialidad, fueron los siguientes:

ENERO 22.— En Buenos Aires, Juan Manuel Fangio triunfa en el Gran Premio de Argentina.

MARZO 25.— Carrera Arica-Santiago: en la 3a. y última etapa, La Serena-Santiago, 475 kilómetros, vence Bartolomé Ortiz, en Ford, con 3 horas 5'10".

La clasificación general dio el triunfo a Domingo Venturelli, con 19 horas 23'50", para los 2.138.4 kilómetros.

MARZO 28.— En Sebring (Florida), Estados Unidos, Juan M. Fangio-Eugenio Castelloni, en Ferrari, vencen en las 12 horas de Sebring, con 1.622.1 kilómetros y a un promedio récord de 132.291.

MARZO 31.— En South Pasadema, California, falleció a los 79 años, Ralph de Pullmer, uno de los más famoso volantes del mundo.

En París, se elimina la pista de Le Manns, como escenario de futuras competencias internacionales, por el torneo del mundo.

ABRIL 15.— En Siracusa, Juan M. Fangio triunfa en el Gran Premio Siracusa, en eFrrari.

ABRIL 29.— En Brescia, Eugenio Castelloni, en Ferral, trinfa en el Gran Premio de Brescia.

MAYO 5.— En Silverstone, Inglaterra, Sterling Moss, británico, vence en el Gran Premio de Silverstone.

MAYO 11.— En Mónaco, Peter Collins, británico, gana la 2a. etapa del Gran Premio de Mónaco.

MAYO 14.— En Montecarlo, Sterling Moss, británico, en Masseratti, vence a Juan M. Fangio, en el Gran Premio de Montecarlo.

MAYO 27.— En Meerburgring, Alemania, Sterling Moss, británico, en pareja con el francés Jean Behra, vence en los 1.000 kilómetros del Gran Premio de Meerburgring.

MAYO 30.— En Indianápolis, Pal Flaherty, de Chicago, triunfa en las 500 millas, a una velocidad media de 206 kilómetros por hora.

JULIO 9.— Nemesio Ravera, del Audax Italiano, ganó el Circuito de Los Dominicos sobre 20 vueltas.

OCTUBRE 21.— Raúl Jaras, que corrió en 44'53 4/5", Jaras, en Ford, triunfa en la prueba de las "Tres Provincias", con 2 horas 47'6".

DICIEMBRE 2.— En Buenos Aires, finaliza el Gran Premio Argentino por carreteras, triunfando Juan Gálvez, en Ford, haciendo suyos 155 mil nacionales en premios.

Ese mismo día, Raúl Jaras obtiene el primer lugar en la prueba "Los Dominicos".

También el 2 de diciembre, Sterling Moss, en Masseratti, triunfa en el Gran Premio de Australia.

DICIEMBRE 16.— Raúl Jaras, vence en el Circuito Cerro Condell, de Curicó, con 1 hora 4'56" 2/5, para las 20 vueltas.

CAMPEON MUNDIAL. — Juan M. Fangio hizo suyo por 4a. vez el título de campeón mundial de automovilismo.

FRECUENTE VENCEDOR. — En los premios del automovilismo fue Raúl Jaras, quien mostró sus relevantes condiciones

COLO COLO VENCIO 2-1 A CONCEPCION

Ante 18.000 personas, que colmaron las aposentaduarías del Estadio Municipal, y que pagaron $ 2.700.000, se realizó ayer en Concepción, el partido de Colo Colo con el seleccionado de la Asociación penquista, triunfando el cuadro albo por 2 goles contra 1.

El team local opuso una tenaz resistencia a los visitantes. Bien pudo empatar. Y se lo merecía, pues jugó de igual a igual con los albos, a quienes aguró en todo momento. A última hora, Escuti se lució al tapar un tiraze de Sepúlveda.

Arbitro Pedro Prieto y los equipos alinearon así:

COLO COLO: Escuti; Peña, Farias y Carrasco; Núñez (Oviedo) y E. Robledo; Moreno (Rodríguez), Hormazábal, Robledo, Muñoz y Ramírez.

CONCEPCION: Vergara; Garrido, Inostrosa y Morales (Gallca); Astorga y Muñoz; Parra, Barraza, Sepúlveda, Flores (Rosales) y Reyes.

GOLES: en el primer tiempo, Muñoz, a los 8'; en el segundo, Rosales, a los 23 y Rodríguez, a los 37 minutos.

Al clasificarse invicto campeón sudamericano en Guayaquil.— En cambio, el masculino fracasó en Melburne

EL BASQUETBOL FEMENINO respondió con creces a sus prestigios, haciendo suyo, en calidad de invicto, el título de campeón sudamericano en el torneo de Guayaquil. Superó a los conjuntos de Ecuador, Perú, Paraguay, Brasil y Argentina, confirmando sus magníficos antecedentes.

El seleccionado de Santiago, tras extraordinaria actuación, obtuvo el título de campeón nacional en el torneo realizado en Chuquicamata.

En los Juegos Olímpicos de Melbourne, no le fue nada de bien al cuadro chileno, ocupando el 8.o y último lugar en la ronda final del torneo, que contrastó mucho con relación al 5.o puesto que obtuvo en Helsinki, en 1952. No ocurrió igual con Estados Unidos, quien mantuvo su título de campeón olímpico.

A continuación damos los hechos más importantes ocurridos en el básquetbol, en 1956.

Agosto 4. En Quito, capital de Ecuador, se da comienzo al 6.o Campeonato Sudamericano de Básquetbol Femenino. Brasil se impone a Perú por 54 puntos contra 36.

Agosto 6. Chile hace su debut en el torneo de Quito, batiendo a la representación de Paraguay por el score de 43-39.

Agosto 9. El cuadro femenino chileno consigue su segunda victoria en el Sudamericano. Gana a Brasil por 53 puntos contra 42. Argentina supera a Perú 43-38.

Agosto 9. El Círculo de Cronistas Deportivos de Chile acuerda declarar persona no grata al presidente de la Federación de Básquetbol de Chile por la actitud poco amistosa y cordial del señor Aguad en sus relaciones con la entidad oficial de los periodistas.

Agosto 11. Chile sigue triunfando en Quito. El quinteto femenino de básquetbol vence al equipo de Colombia por el expresivo score de 63-23. Paraguay gana a Argentina 61-54.

Agosto 14. En Quito, el cuadro de Chile da un nuevo paso a la conquista del título de Campeón Sudamericano al imponerse a Perú por 54 puntos contra 33.

Paraguay gana a Ecuador por 61-40.

Agosto 14. El Seleccionado Chileno de Básquetbol Femenino ofrece una impresionante demostración de capacidad al batir al cuadro argentino por 44 puntos contra 36. Paraguay aventaja a Perú 59-55.

Agosto 22. En dramático encuentro, Chile conquista, invicto, el título de Campeón Sudamericano de Básquetbol Femenino, en Quito. Vence al elenco de Ecuador por 34 puntos contra 32. Paraguay aventaja 74-38 a Colombia y Argentina gana 62-56 a Brasil.

Agosto 24. El público chileno brinda una triunfal bienvenida al conjunto nacional de básquetbol femenino, clasificado invicto campeón sudamericano en Ecuador. Más tarde, las jugadoras chilenas son recibidas en el Palacio de La Moneda por el Presidente de la República, General señor Carlos Ibáñez del Campo.

Noviembre 22. Con básquetbol se inician los XVI Juegos Olímpicos de Melbourne. En los partidos iniciales, China vence a Corea por 83-76 y Estados Unidos a Canada, por 97-39.

Noviembre 23. En Melbourne, Brasil gana a Chile 78-59; Estados Unidos a Japón, 98-40; Uruguay a Bulgaria, 70-65, y Francia a Singapur, 81-54.

Noviembre 24. En Melbourne, Francia se impone a Rusia, 76-67; Brasil a Australia, 89-66; Estados Unidos a Tailandia, 101-29; Filipinas a Japón, 77-61; Bulgaria a Corea, 89-58, y Uruguay a Formosa, 85-62.

Noviembre 25. En Melbourne, Chile triunfa sobre Australia por 78-56.

Noviembre 27. En Melbourne, en las semifinales, Francia triunfa sobre Chile por 71-60; Uruguay a Filipinas, 79-70, y Rusia a Brasil, 87-68.

Noviembre 28. En Melbourne, Filipinas vence a Francia, 65-58; Uruguay a Chile, 80-73; Estados Unidos a Brasil, 113-51 y Rusia a Bulgaria, 66-56.

Noviembre 29. En Melbourne, Chile vence a Filipinas, 88-69, y Francia a Uruguay, 66-62.

Noviembre 30. En Melbourne, Brasil volvió a ganar a Chile 89-64; Bulgaria a Filipinas, 80-72; Rusia a Francia, 86-40, y Estados Unidos a Uruguay, 101-38.

Diciembre 1.o. Se pone fin al torneo olímpico de Melbourne: Filipinas ganó a Chile, 75 por 68 y queda en el 7.o lugar; Bulgaria a Brasil, 64-52 y se ubica en el 5.o puesto; Uruguay a Francia, 71-62 y se ubica 3.o, y Estados Unidos triunfa sobre Rusia, 89-55 y obtiene el título de campeón olímpico.

Todos contribuyen en Antofagasta al torneo de básquet

Los dirigentes antofagastinos del básquetbol que trabajan con entusiasmo en la organización del XIV Campeonato Nacional de Básquetbol Femenino, han contado con la valiosa cooperación del Intendente de la Provincia, señor Justo Pastor Martín, quien se halla abocado a conseguir con la Chile Exploration, los tableros de vidrio de la cancha de los mineros, para usarlos en el Campeonato Nacional.

Los trabajos de repavimentación de la cancha del Club Liceo, donde se disputará el torneo, se iniciaron ayer. De parte del señor Lamberto Paredes, ingeniero jefe de Pavimentación de la provincia, se ha encontrado la mejor disposición para realizar la obra. En igual forma, de parte del señor Pedro Rostovic, contratista antiguo de la región, el que deseando aportar un grano de arena a esta competencia nacional, obsequió la mayoría de los elementos que se emplearán para los arreglos de la cancha.

En la ciudad existe mucho entusiasmo por asistir a este competencia. Según se dice, en Antofagasta, el slogan "la gracia y la belleza se reúnen en Antofagasta", se ha hecho popular en la ciudad nortina. A propósito, actualmente se desarrolla un concurso en toda la ciudad denominado: "La dama del básquetbol nacional". A diferentes horas del día y en sitios donde pasean las damas, se efectúa el concurso que obedece a aquel nombre. Quien la descubra se gana 500 pesos.

El H. Diputado señor Hernán Brucher, Consejero del Consorcio Hotelero, consiguió una apreciable rebaja del 30 por ciento en el hermeso Hotel Antofagasta para las personas que vayan al campeonato, — para cuyo efecto, bastará que acrediten su objetivo, previo visto bueno de la Asociación de Básquetbol.

La Sección Sara López, de la Federación de Básquetbol de Chile, acogió el sistema de doble eliminación propuesto por Antofagasta, insinuando además la constitución de los grupos que serán así:

a) Puente Alto, Antofagasta, La Serena, Valdivia y Concepción.

b) María Elena, Santiago, U. de Chile, Valparaíso y Tomé.

Antofagasta desea la siguiente división por grupos:

a) Puente Alto, Antofagasta, La Serena, Valdivia y María Elena.

b) Santiago, U. de Chile, Valparaíso, Tomé y Concepción.

Tiene una sola variación en relación a la agrupación que da la dirigente máxima: María Elena en la "A" y Concepción en la "B". Se entiende que la Sección Sara López no pondrá dificultad en el pedido que hace la entidad organizadora, ya que él no envuelve dificultad alguna.

Las Asociación de Valparaíso y Santiago han pedido postergación por una semana, es decir, para el 11 de enero, en vez del 4 ya fijado. Luego de un sostenido estudio, por parte de la directiva femenina de Antofagasta, esta petición fue desechada por los graves inconvenientes financieros que traería consigo. Es de tal magnitud el alza del costo del campeonato que acarrearía una postergación y que sería imposible su financiamiento.

En el programa general, los organizadores han consultado la realización de algunos homenajes, entre los cuales podemos mencionar, los que se rendirán al cuadro campeón sudamericano en el torneo de Ecuador. A Hugo Gázale, el malogrado entrenador, y a la que fuera gran dirigente del baloncesto femenino, señorita Sara López Ramírez.

Cuerpo de árbitros de básquetbol, hace aclaración necesaria

El Cuerpo de Arbitros de Básquetbol de la Asociación Masculina de Básquetbol de Santiago, institución reconocida por la dignísima máxima de este deporte en nuestro país y con un bien ganado prestigio a través de sus veinticinco años de existencia, nos ha enviado una nota en la cual nos pide aclarar que en las incidencias producidas en los encuentros de básquetbol de la Asociación Femenina de Básquetbol no le cabe incumbencia ni responsabilidad alguna a la institución, ya que sus miembros no participan ni actúan en esa competencia.

Según la referida entidad, los partidos femeninos de básquetbol son dirigidos por personas de buena voluntad, autorizados presuntivamente por la Federación para ejercer las funciones de jueces en dicho torneo.

Nos hace saber igualmente el Cuerpo de Arbitros de Básquetbol de Santiago, que el directorio ha procedido a rechazar la designación de un solo referí para el Campeonato Nacional Femenino de Básquetbol de Antofagasta, por no considerarlo procedente ni reglamentario. Además, dicho nombramiento no se compadece con los sacrificios que han tenido que hacer los 12 miembros de la institución que intervienen en el Zonal de Rancagua, donde la mayoría, después de cumplir con su cometido, tuve que regresar a la capital en tren nocturno, recogerse tarde a sus hogares y tener que ir a trabajar al otro día en la mañana temprano.

EXTRAORDINARIA — Como capitana del equipo que ganó el Sudamericano de Básquetbol de Quito, Marta Ortiz mostró de nuevo su calidad, junto a Ismenia Puchard y demás campeonas.

VLADIMIR KUTS, ATLETA DE 1956

PARIS, 30 (UP). — El corredor soviético Vladimir Kuts fue seleccionado hoy como "el atleta de 1956", en una encuesta realizada por la United Press entre los principales cronistas de deportes de Europa.

Kuts, que obtuvo un galardón por su actuación en las Olimpíadas de Melbourne, es el primer atleta soviético que gana el título. En los Juegos olímpicos ganó dos de las más dramáticas competencias, las pruebas de 5.000 y 10.000 metros, y estableció nuevos records olímpicos en ambas.

Kuts fue seleccionado como merecedor del título por 17 de los 33 cronistas de 13 países, y todos, excepto tres, los incluyeron en los diez primeros lugares.

Sobre la base de 10, 9, 8, 7, 6, 5, 4, 3, 2, 1, puntos para los diez primeros puesto, respectivamente, el atleta ruso recibió un total de 254 y superó al esquiador Toni Sailer, de Austria, por un margen de 113 puntos.

Sailer, ganador de tres medallas de oro y el más destacado atleta en las Olimpíadas de Invierno efectuadas en Cortina Dampezo, recibió 147 puntos, y el norteamericano Floyd Patterson, nuevo campeón del mundo de los pesos pesado, el sexto, con 67.

Milt Campbell, campeón olímpico de decatlón y el nadador australiano Murray Rose, empataron el séptimo lugar con 87 puntos.

Parry O'Brien, que estableció una nueva marca mundial y olímpica en el lanzamiento de la bala, y el ciclista italiano Ercole Baldini, que superó el record ciclista de una hora de Fausto Coppi, obtuvieron el noveno y décimo lugar, con 62 y 59 puntos, respectivamente.

Otros atletas que no figuraron entre los diez primeros lugares, pero que recibieron considerable número de votos, fueron el esquiador finlandés Anti Hyvaerinen, el tenista australiano Lew Hoad, el jinete alemán Hans Gruenther Winkler, el corredor británico Gordon Pirie, la corredora australiana de distancias cortas Betty Cuthbert, el corredor norteamericano de distancias cortas Willie Williams, el esquiador sueco Sixten Jernberg y el boxeador húngaro Laslo Papp.

SE CORRE HOY.—

156 FONDISTAS PARTICIPAN EN EL CIRCUITO "URUGUAY"

Esta noche a las 20.30 horas, en calles y avenidas de la comuna de San Miguel, se realizará la tradicional competencia pedestre denominada Circuito Uruguay, sobre la distancia de 7.200 metros, igual a la de San Silvestre y que contará con la participación de 156 fondistas de diversos clubes locales y de cracks de provincias. Entre estos últimos cabe destacar a Emiliano Fonseca, de Schwager y Luis Saavedra, de Concepción, quienes tendrán difíciles adversarios en Alfonso Contreras de Green Cross; Enrique Tapia, de Atlético Royal, y del "veterano" campeón Raúl Inostrosa, de Suplementeros, que se vio bien en las últimas carreras realizadas para ir a San Paulo.

La prueba será iniciada simbólicamente por un atleta que portará una antorcha encendida, misión que fue encomendada al fondista más antiguo en actividad, Desiderio Garrido, quien ha cumplido 34 años de actuación y 59 de edad.

La nómina de los participantes, es la siguiente:

1) Emilio Zurita, 2) Pedro Albornoz, 3) Ricardo Castro y 4) Heriberto Contador, de Talca; 5) Oscar Fuentes, 6) Hugo Salazar, 7) Robinson Illanes y 8) Juan Briones, de Valparaíso; 9) Rolando Sandoval, de Tomé; 10) Luis Gamboa, Valparaíso; 11) Jorge Bruna y 12) Jorge Díaz, de La Serena; 13) Pablo Vargas, Los Andes; 14) Luis Saavedra, Concepción; 15) Emiliano Fonseca, Schwager; 16) Manuel Soto, 17) Carlos López, 18) Edis Guerrero, 19) Carlos Valdebenito, 20) Mario Herrera, 21) Eduardo Herrera, 22) Carlos Urrutia, 23) José Arellano, de Atlántida; 24) Carlos Reyes, 25) Sady Urrutia, 26) Carlos Morales, 27) Juan Bobadilla, 28) Juan de D. Sepúlveda, 29) René Campos, 30) Rubén Reyes, 31) Galvarino Madrid, 32) Gmo. Bustamante, 33) Miguel Varas, 34) Manuel Bustamante, 35) Julio Montecinos, 36) Segundo Donoso, 37) Alejandro Negrete, 38) Belisario Pino, 39) Luis Vargas, 40) Luis Acevedo, 41) Luis Espinoza, 42) Oscar Sandoval, 43) Mario Ahumada, 44) Orlando Soto, 45) Carlos Valdenegro, 46) Luis Correa, 47) Robinson Pérez, 48) Sótero Pérez, 49) Carlos Silva, 50) Sebastián Ramírez, 51) Enrique Pueyes, 52) Carlos Cifuentes, 53) Ergoberto Godoy y 54) Darío Sales, de Tranviarios; 55) Raúl Morales, 56) Juan Morales, 57) Moisés Chávez, 58) Pedro Garrido, 59) Luis Salinas, 60) Santiago Salinas, 61) Hernán Arias, 62) Manuel Gonzáles, 63) Enrique Tapia, 64) Luis Miranda, 65) Héctor Prieto, 66) Leopoldo Freire, 67) Carlos Vallejos, 68) Misael Barreneches, 69) Gmo. Cobra, 70) Miguel Osorio, 71) Heriberto Farfán, 72) Juan Ramírez, 73) Edo. Alvarez, 74) Alfonso Morales, 75) Edo. Morales, 76) Sergio Morales, 77) Edo. Campos, 78) Erinaldo Yáñez y 79) Oscar Barahona, de A. Royal; 80) José Marchant, 81) Hernán Santibáñez, 82) Samuel Guerra, 83) Mario Aguilar, 84) Jorge Díaz, 85) Carlos Kums, 86) Héctor Aravena y 87) Manuel Rojas, de la "U"; 88) Ramón Alegría y 89) René Lazo, Stade Francés; 90) Luis Suazo, 91) Leonio Binet, 92) Arturo Martínez y 93) Adolfo Guajardo, Atlético Santiago; 94) Raúl Alvarez, 95) Alfonso Cornejo, 96) Oscar Paillan, 97) Fco. Fuentes, 98) Humberto Duarte, 99) Jorge Alarcón, 100) José Elgueta, 101) Edo. de la Cruz, 102) Luis Gutiérrez, 103) Antonio Riquelme, 104) Luis Celedón, 105) Mario Aguayo, 106) José Toledo, 107) Gmo. Muñoz, 108) Pedro Valenzuela, 109) Hernán Cortés y 110) Juan Guajardo, Green Cross; 111) Carlos Saavedra, 112) Julio Barahona, 113) Leonel Maldonado, 114) Ricardo Vidal, 115) Sergio Uribe, 116) Pablo Ronda, 117) Sergio Rencoret y 118) Orlando Castro, de la U. C.; 119) Raúl Inostrosa, 120) Luis Moya, 121) Carlos Rebolledo, 122) Adolfo Meriño, 123) Sergio Peña, 124) Emilio Bernadott, 125) José Silva, 126) Gmo. Fuentes, 127) Ciro Castillo, 128) Enrique Martínez, 129) Nazario Quinteros, 130) Luis Quintana, 131) Gmo. Leiva, 132) Edo. Cáceres, 133) Manuel Benítez, 134) Gmo. Montero, 135) Amador Abarca, 136) Rogelio Riveros, 137) Fdo. Riveros, 138) Antonio Aravena, 139) Humberto Martínez, 140) Jorge Aguirre, 141) Pedro Calderón, 142) Julio Muñoz y 143) Iván Vergara, de Suplementeros; 144) Manuel Salva, 145) Reginaldo Lara, 146) Juan Páez, 147) Eduardo Herrera, 148) Jorge Andrade, 149) Carlos Garrido, 150) Carlos Lorca, 151) Alejandro Díaz, 152) Aurelio González, 153) Rafael Valenzuela, 154) Lorenzo Valenzuela, 155) Guillermo Vidal y 156) Rodolfo Silva, Fafae.

Estos atletas deberán encontrarse en el paradero 6 de la Gran Avenida, a las 19 hbras, para recibir sus números y equiparse, pues la prueba no se atrasará por ningún motivo.

SUERTE

THAIRITA... anda a... gol. Mirá que... viene el sudor... y Chairita... entre apenado y agradecido. Sopriendo tristemente... caminito del arco, de... arco formado por dos... en el potrero sin pasto, bajo... rubio, inmensamente rubio. Allá, en la polvareda del... cuando emergía su dorada cabellera, parecía que el... jugaba de goalkeeper.

—No... hoy puedo jugar... adelante... ¿No ven que... bo feria? — solía decir. Los días de feria en el barrio Chairita llevaba su carrito hecho con ruedas de patines... voceando esperando: "¡Changador... changador...

Lograba unas monedas... mamá, cargada de pibes... esperaba en la puerta de... casa y ya con la cila al hombro. Ese día había sopa y... chero. Entonces, Chairita comía mucho, mucho, se... nía fuerte y quería jugar... forward.

—¿No te tendrá el... dor? — le preguntaban... compañeros.

—Hoy hubo feria... — contestaba.

Los demás días no podía prodigarse. Tenía hambre. Si corría mucho... perimentaba cansancio y... daba frío. Entonces, hasta el minito del arco llevándose... sol en la cabeza. El refugio del potrero oscurecía.

En el baldío... bueno, pero en su casa el... chero muy escaso. El hábito significaba un apetito... necesario.

—¡Hoy comí de lindo! Con fruta y todo — expresó un día en que no hubo feria. Le hice una changa a una señora y me llevó a su casa... Me miren... miren... — y abrió los ojos asombrados de... purretes mostró zapatos... taba calzado.

—¿Nuevos? — le preguntaron.

—Casi... Dios la... que ella tuvo un nene... como yo...

Desde aquel día Chairita no volvió a la feria. Ni tampoco al potrero. Le mandaron a un colegio. Lo vimos en las vacaciones. Llego de colores y ya no sudaba frío...

Una tarde se puso en el arco nuevamente. El sol... cayendo y, al irse, parecía que en la cabeza de Chairita había dejado un sujetador.

—¡Qué suerte que lo dejaste, esa señora! — dijo Chairita.

—¿La señora? A mí me parece que lo eligió Dios... — expresó el Lecherito.

BOBOCOPO

OTRO GOLAZO GUENDELMAN...! EN LIMA

COMPRE HOY! CON CREDITO GUARDE SU BOLETA!

CAMPEONATO SUDAMERICANO DE FUTBOL LIMA

VIAJE IDA Y VUELTA EN AVION
HOTEL PAGADO
ENTRADAS PARA EL ESTADO

15 DIAS DE ESTADA EN EL HOTEL MAURY CON TODO PAGADO!

3 INTERESANTES OFERTAS

EL SORTEO SE EFECTUARA EN ENERO ANTE EL NOTARIO Sr. ELISEO PENA

VESTON sport $ 7.590.-

PRIM-BEACH gran surtido en todos colores desde $ 13.990.-

PANTALON para combinar $ 3.590.-

GUENDELMAN SASTRES
SAN DIEGO 852
LADO TEATRO CAUPOLICAN
FONO 68377

Arriende
TENIDAS PARA NOVIAS
Madrinas
Damas
REINAS
Invitadas
Trajes de la Comunión
Eléctricos
Alfombras
Loza
Servicio
Y todo cuanto necesite para su fiesta o matrimonio

Casa UTIL
SAN ISIDRO 618 - FONO 36953

FABRICA DE CAMISAS

CARMEN 50
A 50 pasos de Alameda
FONO: 398408

OFERTAS ESPECIALES PARA PASCUA Y AÑO NUEVO
CAMISAS en fina popelina blanca $ 1.280.—
PIJAMAS en franela $ 2.500.—
FINOS PANTALONES PARA CABALLEROS $ 4.980.—

VENTA POR MAYOR Y MENOR

Casa SEDERAP
PREMIA a sus HIJOS

Le ofrecemos el mejor regalo de Año Nuevo
BOLSAS con el equipo completo de fútbol de su club favorito, desde $ 2.450
TACA-TACA, el mejor juego que se fabrica en el país, a solo $ 2.500
PATINES importados Winchester
PELOTAS de fútbol en todos los números, desde $ 1.780
TRAJES de baño en el mejor Lastex importado.
RESERVE SU REGALO CON UN PEQUEÑO PIE
Y todos los artículos que usted necesita para la práctica de su deporte favorito

CASA SEDERAP
de ATILIO PAREDES E HIJOS
Chacabuco 6-B, altos

La Sportiva
SAN DIEGO 1069 SANTIAGO
presenta su
Oferta de la Semana

PANTALONES DE BAÑO LASTEX, Imp., de la afamada marca "HOLLYWOOD", N.os 42-54, $ 2.295; para jóvenes, $ 1.995 y $ 1.695; para niños 2-4 años, $ 995; 6-8 años, $ 1.195; TRAJES DE BAÑO LASTEX IMP. "HOLLYWOOD", $ 5.750, $ 5.590, $ 2.995, etc.

PRECIOS DE FABRICA

REEMBOLSOS SOLICITE LISTA DE PRECIOS

¡EL CASIMIR LEGITIMO!

ECONOMICE $ 10.000 por cada terno, comprando su corte de casimir en SOTOMAYOR 776 (casa particular) ¡GRATIS! le enseñaremos a conocer EL CASIMIR LEGITIMO PARA QUE JAMAS SE ENSARTE.

VEA NUESTRAS OFERTAS: Gabardinas, palm beach y poplines, colores y diseños de moda, desde $ 3.000 el corte de 3 metros. CASIMIR MUY FINO Y PEINADO: $ 8.000 los 3 metros. Dos cortes $ 14.000. Variado surtido en colores y diseños de gran moda para todo presupuesto. (Nuestros casimires NO TIENEN PARALELAS). Visítenos sin compromiso:

Sotomayor 776, (casa particular).
TAMBIEN LOS SABADOS.

PARABRISAS CURVOS POLARIZADOS Y BLANCOS
LEGITIMOS — RECIEN RECIBIDOS
AUTOMOVILES, STATION WAGONS, FURGONES, CAMIONETAS Y CAMIONES.
Retrocesos y laterales curvos. Parabrisas inastillables planos para todos los modelos.
COLOCACION INMEDIATA
VIDRIERIA PIMSTEIN S. A. — COMPAÑIA 1860

Triunfos sobre Brasil y Checoeslovaquia, lo mejor en fútbol

Y la obtención, para Chile, de la sede de la Copa del Mundo 1962

MAGNIFICA SU LABOR. — Carlos Ditthorn cumplió un papel preponderante, en las gestiones cumplidas para obtener la sede del mundial de fútbol de 1962, hecho destacado de 1956.

MUCHA CALIDAD. — Fue la que mostró Jaime Ramírez, a lo largo de su actuación en el nuevo campeón y en los seleccionados nacionales.

EN SU MEJOR PERIODO. — Estuvo José Fernández, habilidoso y efectivo entreala de Palestino, hoy número puesto en la selección nacional.

Todo el movimiento del año en el más popular de los deportes

TRES hechos favorables al fútbol nuestro, se registraron en 1956: la goleada que propinó la selección chilena a Brasil, 4 x 1, en el torneo sudamericano extra de Montevideo; la obtención de la sede del mundial de 1962, otorgada por el Congreso de la FIFA; y el notable triunfo que obtuvo el equipo chileno frente al seleccionado de Checoeslovaquia, por 3 goles a 0.

La actuación de menos valor estuvo en el panamericano de México, donde el conjunto nacional ocupó el último lugar, con 1 punto, producto de su empate a 1 con Perú.

Damos a continuación la actividad más importante registrada en el fútbol nacional y extranjero, durante 1956.

ENERO 11.— Colo Colo triunfa sobre Austria de Viena, por 4 goles contra 2.

ENERO 14.— Austria de Viena se impone al seleccionado nacional, por 1-0.

ENERO 18.— En la revancha, la selección chilena vence 1-0 a Austria de Viena.

ENERO 21.— Montevideo, por el sudamericano extraordinario, Uruguay triunfó sobre Paraguay, por 4-2.

ENERO 22.— Montevideo, Argentina, venció a Perú, por 2-1.

ENERO 23.— Montevideo, Chile goleó a Brasil, por 4-1.

ENERO 28.— Montevideo, Uruguay superó a Perú, por 2-0.

ENERO 29.— Montevideo, Argentina, ganó 2-1 a Chile y Brasil empató a 0 con Paraguay.

FEBRERO 5.— Montevideo, Brasil se impuso por 1-0 a Argentina.

FEBRERO 10.— Montevideo Chile ganó a 4-3 a Perú.

FEBRERO 12.— Montevideo, Chile triunfó sobre Paraguay, por 2-1.

MARZO 1.o— En México, por el torneo panamericano, Brasil vence a Chile, por 2 a 1.

MARZO 4.— México, Perú vence a México 3-0.

MARZO 6.— Por el mismo torneo, Argentina se impone a Costa Rica, 4-3 y Brasil a Perú 1-0.

MARZO 8.— En Zagreb, Dynamo de Yugoeslavia vence 5-2 a Green Cross.

MARZO 8.— México, Costa Rica vence a Chile 2-1, y Brasil a México 2-1.

MARZO 11.— México, Argentina triunfa sobre Chile, por 3-0.

MARZO 13.— México, Brasil vence a Costa Rica 7-1, y México y Argentina empatan a 0.

MARZO 14.— En Zulckan, Motor Zulcken vence a Green Cross por 3-1.

MARZO 15.— México, Chile y Perú igualan a 1.

MARZO 17.— México, Costa Rica vence a Perú 4-1, y México a Chile 2-1.

MARZO 18.— Finaliza el panamericano con el match de Argentina y Brasil, quienes empatan a 2 goles. Puntaje final: 1.o Brasil, 9; 2.o Argentina, 7; 3.o Costa Rica, 5; 4.o Perú, 4; 5.o México, 4, y 6.o Chile, 1 punto.

Ese mismo día, en La Paz, la "U" gana a Bolívar, 1-0.

MARZO 19.— En Praga, el seleccionado checoeslovaco vence a Green Cross 3-2.

MARZO 23.— En Cochabamba, la "U" vence 3-1 a Aurora.

MARZO 30.— En Santiago, Audax triunfa sobre Checoslovaquia.

ABRIL 1.o— En Santiago, Independiente de Buenos Aires ganó 4-0 a Colo Colo.

ABRIL 12.— En Sofía (Bulgaria) el seleccionado local venció a Green Cross 6-3.

ABRIL 20.— En Praga (Checoeslovaquia), el seleccionado checoeslovaco empató a 0 con Brasil.

ABRIL 22.— En España, Atlético Bilbao obtiene el título de campeón, venciendo 3-0 a Valladolid. Superó por 1 punto —48 a 47— a Barcelona.

En Belgrado, Rumania ganó 1-0 a Yugoeslavia.

ABRIL 25.— En Milán, Italia vence por 3-0 a Brasil.

ABRIL 28.— Manchester United se clasifica campeón de la Liga Inglesa, con 60 puntos.

MAYO 5.— En Wembley, Londres, Manchester City obtiene el título de campeón en el torneo de la Copa de la Asociación, venciendo 3-0 a Birmingham.

MAYO 9.— En Wembley, Londres, Inglaterra ganó 4-2 a Brasil, ante 100 mil personas.

JUNIO 3.— En Lisboa, la selección de Portugal se impuso sobre la de España por 3 goles a 1.

JUNIO 7.— En una sesión de la Federación Internacional, realizada en Lisboa, Argentina y Chile quedan como únicos candidatos para optar a la sede del Campeonato Mundial de 1962, después del retiro de Alemania.

JUNIO 10.— Chile obtuvo la sede del Torneo Mundial de 1962, en la reunión de la Federación Internacional de Lisboa, por una votación de 32 contra 10 de Argentina.

JUNIO 24.— Argentina ganó a la selección de Italia, en Buenos Aires por un gol a cero.

Y, en el Estadio de Maracaná, de Río de Janeiro, la selección del Brasil se impuso sobre la de Uruguay, por 2 goles a 0.

JULIO 1.o— En el Estadio Centenario, de Montevideo, el seleccionado de Argentina gana al de Uruguay por 2 goles a 1, ante 70.000 personas.

El mismo día, en el Estadio de Maracaná, de Río de Janeiro, la selección del Brasil se impone sobre la de Italia por 2 goles a 0.

AGOSTO 5.— El seleccionado de Checoeslovaquia debuta con un triunfo en canchas sudamericanas. En Río de Janeiro vence 1-0 a Brasil.

AGOSTO 9.— Checoeslovaquia pierde 4-1 en Sao Paulo frente al combinado local.

AGOSTO 12.— En Montevideo, el equipo seleccionado de Uruguay gana al de Checoeslovaquia por dos goles contra uno.

AGOSTO 15.— En Asunción, Argentina bate 1-0 a Paraguay, en disputa de la Copa Chevalier Boutel.

AGOSTO 19.— El seleccionado checoeslovaco se presenta en Buenos Aires frente al equipo representativo argentino y pierde 1-0.

AGOSTO 26.— El seleccionado chileno consigue un brillante y trascendental triunfo sobre Checoeslovaquia, a quien aventaja por tres goles contra cero.

OCTUBRE 3.— En Dublín, Irlanda triunfa sobre Dinamarca por 2 goles a 1.

OCTUBRE 6.— En Montevideo, en reunión con el delegado de la FIFA, se fijan las fechas de los partidos de Chile, Argentina y Bolivia, por las eliminatorias para el mundial de 1958. Son las siguientes: 22 de septiembre 1957, en Santiago, Chile con Bolivia; 29 de septiembre, en La Paz, Bolivia con Chile; 6 de octubre, en La Paz, Bolivia con Argentina; 10 de octubre, en Santiago, Chile con Argentina; 17 de octubre, en Buenos Aires, Argentina con Bolivia, y 20 de octubre, en Buenos Aires, Argentina con Chile. En caso de empate se hará una rueda extra en Montevideo.

OCTUBRE 12.— En festival de los Cronistas Deportivos, UC. y La Serena, empatan a 2 goles, por el Torneo del Ascenso.

OCTUBRE 16.— En París, fallece el dirigente francés señor Jules Rimet, quien ocupó durante 34 años el cargo de presidente de la FIFA.

NOVIEMBRE 10.— En el Estadio Nacional, Universidad Católica se impone a La Serena por 3-2, en match de desempate, y se clasifica campeón del Ascenso. Asistieron 28.654 personas, que pagaron la suma de $ 6.960.680.

NOVIEMBRE 18.— Se pone fin al torneo profesional de fútbol. Posición final: Colo Colo, 38 puntos; Wanderers, 33; Rangers, 31; Unión Española, 30; Magallanes, 29; Everton, 27; Audax, 26; O'Higgins, 26; Palestino, 25; G. Cross, 23; "U", 21; San Luis y Ferro, 19, y Santiago Morning, 17 puntos.

NOVIEMBRE 25.— Huachipato obtiene el título de campeón del Regional de Concepción, al vencer a Lota por 1-0.

NOVIEMBRE 25.— En un accidente automovilístico, fallece el señor Ignacio Iñiguez, presidente de la Sección Fútbol de Green Cross.

NOVIEMBRE 27.— En el fútbol olímpico, Australia triunfa ante Japón, 2-0.

NOVIEMBRE 28.— En Wembley, Inglaterra ganó a Yugoeslavia, 3-0.

NOVIEMBRE 29.— En el "Clásico Nocturno 1956", la "U" triunfa sobre la UC., por 3-1.

DICIEMBRE 4.— Colo Colo empate a 3 goles con Racing, de Buenos Aires.

En Río de Janeiro, Argentina triunfa sobre Brasil, por 2-1.

DICIEMBRE 7.— En Melbourne, por el torneo olímpico, Bulgaria vence a India, 3-0, y se clasifica en el tercer lugar.

Colo Colo derrota a Lanús, de Buenos Aires, por 2-1.

DICIEMBRE 8.— En Melbourne, Rusia triunfa ante Yugoeslavia, por 1-0 y obtiene el título de campeón olímpico.

DICIEMBRE 9.— En Génove, Italia triunfa sobre Austria, por 2 goles contra 1.

DICIEMBRE 11.— En Lima, Alianza vence a Racing, de Buenos Aires, por 1-0.

DICIEMBRE 12.— En Santiago, Peñarol, de Montevideo, se impuso 3-2 sobre Lanús, de Buenos Aires.

DICIEMBRE 15.— En Santiago, Peñarol, de Montevideo, triunfa sobre Colo Colo por 4-2. En Valparaíso, Wanderers derrota a Lanús, de Buenos Aires, por 4-3.

DICIEMBRE 18.— En Playa Ancha, Wanderers empató a 0 con Peñarol, de Montevideo.

BRILLO. — Jorge Robledo fue un valor alto en el triunfo ante los checos, satisfacción grande de nuestro fútbol en el año que termina hoy.

TRIUNFO DE RESONANCIA. — Para nuestro fútbol, lo constituyó el 3-0 sobre Checoeslovaquia, que venía de ganar a los húngaros. En el grabado están los integrantes del team chileno: de pie, de izquierda a derecha, Cortés, Peña, Torres, Escuti, Carrasco, y Ortiz; agachados, Ramírez, Hormazábal, Robledo, Tello y Aguila.

Daba bailes a domicilio.-

FERENCSVAROS, INOLVIDABLE TEAM HUNGARO

Para nosotros, los sudamericanos, la fama, la calidad del fútbol húngaro, nos llegó con la visita que hiciera hace cosa de 20 años a los países del Río de la Plata, el equipo de Ferencsvaros. Sabíamos que mucho antes Europa había quedado maravillada con las exhibiciones de Jorge Orth, el jugador más completo en todos los puestos. Pero la evidencia misma, la demostración rotunda, los hechos que convencen y asombran, la tuvimos con este once magiar que hizo capote en canchas de Sudamérica.

Conversábamos una vez con Antonio Demare. Y él recordaba:

"Estando en Racing yo jugué frente a Ferencsvaros. Cuando se nos dijo del partido, conversamos con los muchachos del equipo y todos pensamos lo mismo: ¡Qué baile le vamos a dar a estos húngaros!

Fue un baile. A toda orquesta. Pero lo recibimos nosotros. Comenzó el match. Ellos salieron haciendo cosas bonitas, elegantes. Creímos que era cosa de unos minutos, que a la postre nos los meteríamos al bolsillo. Pero fue pasando el tiempo, llegó el final del partido. Y habíamos perdido. Pero sobre todo, habíamos recibido una lección de fútbol. Los húngaros eran unos maestros. Desde ese día yo me saco el sombrero cuando me los nombran.

Estas fueron palabras de un hombre que fue crack en América del Sur. De un hombre que sabe mucho fútbol. Y que sabe ver dónde está la calidad, el arte futbolero. Las generaciones actuales, aunque a la distancia, han aprendido a admirar a los equipos de Honvéd, de Boros Lobogo, que ha vuelto a llamarse M. T. K. como en la época de Orth. Y conocen la vida y milagros de Puskas, de Kocsis, de Zcibor y todos lo astros del fútbol magiar de la era moderna. A manera de que conozcan y admiren también a muchos de los constructores del fútbol de Hungría, a los grandes cracks casi legendarios, les presentamos esta nota gráfica del cuadro de Ferencsvaros. Fue captada esa misma tarde del match con Racing, de que había Antonio Demare. De pie, están, de izquierda a derecha: Sifliis (arquero suplente), Toldi (10), Papp (3), Fuhrman (4), Tancos (7), Takacs II (8), Hungler (2) y Turay (9). Hincados: Obitz (6), Amsel (1), Bukovi (5) y Kohut (11). Los números entre paréntesis corresponden a los puestos donde jugaban Takacs II, Turay, Toldi, Obitz, Kohout y Bukovi, son nombres que aparecen en cualquiera enciclopedia del fútbol universal.

BOXEO

Ya la Federación de Boxeo, de acuerdo con la Asociación de Chuquicamata, determinó que el Campeonato Nacional correspondiente a 1956, se realice en ese centro minero a partir del 1.o de febrero próximo. El presidente de la Asociación norteña, señor Arturo Price ultimó los detalles con la dirigencia máxima para que esta competencia resulte un éxito en la zona, toda vez que será la primera vez que una competencia nacional se desarrolle en provincias.

Sabemos que el torneo se efectuará a base de diez equipos, estimándose que solamente algunas llevarán las diez categorías estipuladas para competencias amateurs. Entre las representaciones que llevan equipos completos, figuran la Ferroviaria, Santiago, Militar, Naval y Fuerza Aérea. Las zonas formarán equipos completos o incompletos, entre las más cercanas de sus zonas. Lo mismo sucederá con las del extremo sur y extremo norte del país.

Las delegaciones con menos de cinco aficionados llevarán un entrenador y las con equipos completos, el entrenador y un dirigente. Todas las delegaciones se hospedarán en Chiquicamata donde tienen reservadas habitaciones y hotel, además de gimnasios para sus entrenamientos.

PENTATLON

Chile, 2.o campeón S. A.

FEBRERO 11.— En Montevideo finaliza el Sudamericano, clasificándose campeón el equipo de Brasil; segundo se ubicó Chile, y 3.o Uruguay. En la clasificación individual, los chilenos Gerardo Cortés y Nilo Fingdy conquistan el 4.o y 6.o puestos, respectivamente.

RUGBY

Triunfos de Chile sobre Uruguay

ABRIL 14.— En París, Francia gana por 14 a 5 a Inglaterra.

MAYO 27.— En Santiago, Stade Francais vence a Badminton-Santa María, de Valparaíso, por 11 a 6.

AGOSTO 12.— El equipo del Country Club gana al Combinado de Uruguay por 17 tantos contra tres.

AGOSTO 19.— Vuelve a presentarse el seleccionado de rubgy de Uruguay. En la cancha del Country Club es superado por el equipo chileno por el score de seis goles contra tres.

SEPTIEMBRE 19.— En la cancha del Country Club en Temuco, se presenta la Selección Inglesa de Rugby, batiendo a la de Chile por el categórico score de 42 tantos contra 6.

NOMINA DE CAMPEONES

Hasta hoy se han clasificado campeones en los torneos de sus respectivos países, los siguientes equipos:

En Santiago: COLO COLO. Formó con: Escuti; Farías y Carrasco; Peña, Villarroel y Robledo; Moreno, Hormazábal, J. Robledo, Muñoz y Ramírez. Entrenador: Enrique Fernández (uruguayo).

En Buenos Aires: RIVER PLATE. Alineó así: Carrizo; Trillini y Vairo; Mantegari, Sola (N. Rossi) y O. Rossi; Vernaza, Sánchez, Menéndez, Sivori, Labruna y Loatsu. Entrenador: José M. Minella.

En Río de Janeiro: VASCO DA GAMA. Equipo titular: Wagner; Paulinho y Haroldo; Laert, Orlando y Coronel; Sabará, Livinho, Vavá, Valter y Pinga. Entrenador: Martín Francisco.

En Lima: SPORTING CRISTAL. Integrantes: R. Asca; A. Cateso, A. Donayre y A. del Solar; E. Villamares y R. Martínez; L. Navarrete, C. Zúñiga, A. Sacco, V. Mosquera y F. Delgado. Entrenador: Luis Tirado (chileno).

En Montevideo: NACIONAL. Formó con los siguientes jugadores: Taibo; Collazo, Mariñal y Cruz; Cantos y Santamaría; Villamide, Rodríguez Carballido, Ambrois, Julio Pérez y Romero. Entrenador: Odilio Vaira.

En Guayaquil: DEPORTIVO EMELEC.

En Bogotá: ATLETICO QUINDIO.

En Asunción: DEPORTIVO OLIMPIA.

REAL MADRID VOLVIO A GANAR

MADRID, 30.— (UP). — El Real Madrid, puntero del campeonato de fútbol de la Liga, aumentó hoy en tres puntos su ventaja como consecuencia de la derrota sufrida por el Atlético de Bilbao, que empata ahora en segunda colocación con Sevilla.

Los resultados de la décimosexta jornada, fueron los siguientes:

Jaen, 0, Las Palmas, 0.
Valladolid, 2, Atlético de Bilbao, 0.
Sevilla, 3, Real Sociedad, 2.
Celta, 3, Zaragoza, 0.
Atlético Madrid, 6, La Coruña, 0.
Español, 3, Valencia, 0.
Osasuna, 2, Barcelona, 2.
Oiam, 0, Real Madrid, 1.

CREDITO FAMILIAR
una sola cuenta,
un solo pie y
TRAJES PARA TODA SU FAMILIA
LA MENDOCINA
SAN DIEGO 283

El Club Hípico dio término ayer a la Temporada de Primavera

No hubo incidencias importantes en la reunión dedicada a la prensa.— El mejor dividendo estuvo a cargo de Cuyaba en la última carrera: $ 112.— En las otras competencias de la tarde triunfaron Integro, Noromo, Zingaro, Moretón, Golden Fire, Submarino, Dominadora y Pantagruel.— No pudieron sacarse ventaja Carlos Pezoa y Clemente Ojeda.

El dividendo que repartió Cuyaba en la última, que no se pagó esta vez en las tramas finales, fue el mejor de la reunión dedicada a la prensa por el Club Hípico, que dio término al año hípico y a la temporada de primavera: $ 112 a ganador pagó la hija de Brazza.

Existía bastante interés en el público por presenciar el final de la pelea que se produjo durante casi todo el año entre los jinetes Carlos Pezoa y Clemente Ojeda, que llegaron al último programa en empate de victorias: 50 cada uno. Ninguno pudo ganar, a pesar de que Ojeda actuó también en la mañana y Pezoa montó varios buenos caballos en la tarde. Una carrera que hubiera ganado cualquiera de ellos la habría consagrado como el líder de la estadística de 1956. Ahora son dos, que finalizaron en forma muy poco lucida.

INTEGRO IMPUSO SU MAYOR CALIDAD.— Su primera victoria desde su regreso de Lima alcanzó Integro en la condicional, que dio comienzo a la reunión, acusando una recuperación casi completa de sus antiguas medias.

La partida se dio en malas condiciones, con Integro un cuerpo delante de Gaigo Fino. En los 1.200 el puntero traía no menos de tres largos sobre Gaigo Fino, que precedía allí por dos a Nankin. En ningún momento Integro vio amagadas sus posiciones y terminó el recorrido cuatro cuerpos antes que Nankin, que a 300 metros del disco había pasado al segundo lugar. Tercero y último, a tres y medio, entró Gaigo Fino.

NOROMO VENCE EN AJUSTADO FINAL.— La primera de las competencias para potrillos de tres años no ganadores se resolvió por el estrecho triunfo de Noromo sobre Darius.

Cuando se dio la partida apareció la debutante Lover's Moon adelante, y a sus grupas se situó Mateo; tercero, un poco abierto, se veía a Darius; cuarto, Troy; quinto, un poco encajonado, Anadel; sexto, Olimpico, y a la retaguardia, Universitario. En los comienzos de la recta avanzaron, por fuera Noromo y Dolorido, y Darius por el centro. A 300 metros de la meta, Darius se adelantó ligeramente a sus rivales, al abrirse aún más Noromo y Dolorido, pero éstos reaccionaron y muy cerca de la media Noromo consiguió pequeña ventaja sobre Darius, que al final fue de media cabeza. Tercero entró Dolorido, a la distancia mínima; cuarto, Mateo, a uno un cuarto; quinto, Anadel, a una cabeza; sexto, Troy; séptimo, Lover's Moon; octavo, Olimpico, y noveno y último, Universitario.

ZINGARO LOGRA SU SEGUNDO TRIUNFO.— La prueba para tres años ganadores de una consultiva una bonita ganancia para Zingaro.

Fortunata partió en punta, y Welsh Harp en el último puesto, pero luego esta avanzó hasta colocarse a un cuerpo de Fortunata a los 150 metros corridos. Tercero se movía Edgar Faure, y cuarto Zingaro, que era el otro compelidor. En tierra derecha, Fortunata se desprendió dos cuerpos de Welsh Harp, haciéndose presente por las líneas exteriores Zingaro y Edgar Faure. Mucho más efectivo en su ataque, Zingaro dominó la situación a cien metros del disco, en el que aventajó por uno y medio cuerpo a Edgar Faure, que muy cerca de la meta superó a Fortunata por medio cuerpo. Cuarta y última, Welsh Harp, a dos largos.

MORETON CAMBIO DE CATEGORIA.— En la otra prueba para perdedores de tres años se impuso con holgura Moretón.

Soberbio y Tentempié se disputaron la delantera en los tramos iniciales, seguidos a un cuerpo por Nicodin; más atrás se colocaron Mar Crown, Moretón, Japhan y El Gabacho, y en los últimos puestos, Renoir y Vampire. Los punteros desaparecieron en la recta, y Nicodin los dejó atrás con facilidad, al mismo tiempo que atacaba Moretón por los palos. Faltando diez metros, Moretón igualó posiciones con Nicodin, y en seguida lo dejó atrás, batiéndolo por uno y tres cuartos de cuerpo. Tercero, El Gabacho, que atropelló débilmente, un poco abierto, a dos un cuarto; cuarto, Mar Crown, a medio; quinto, Nimbus, a tres cuartos; sexto, Renoir; séptimo, Soberbio; octavo, Vampire; noveno, Tentempié, y décimo y último, Japhan.

GOLDEN FIRE CASI DE EXTREMO A EXTREMO.— A una bonita llegada entre cuatro caballos dio margen la quinta serie de 1.300 metros, saliendo airoso de ella nuestra favorita Golden Fire, que pagó $ 52 a ganador.

A los pocos metros corridos, Golden Fire tomó el mando, y se cortó sobre Sun Yat Sen, en persecución del cual se ubicaron El Croca, Kanmakán, que luego retrogradó; Bitter y Reina Cristina, y al fondo, Take It Easy, que al incorporarse al grupo dejó en esta colocación a Kanmakán. En plena curva, Bitter pasó al segundo puesto, y en cuanto pisó la recta empezó a acechar a Golden Fire, que defendió bravamente su posición. En los últimos tramos, entraron a la pelea Kanmakán y Reina Cristina, abiertas. Sin embargo, ninguno de estos tres logró dominar a Golden Fire, que según el "ojo mágico", logró mantener media cabeza a su favor sobre Bitter; tercero entró Kanmakán, a medio pescuezo; cuarta, Reina Cristina, a medio pescuezo; quinto, Sun Yat Sen, a uno tres cuartos; sexto, Take It Easy; séptimo, Limeña; octavo, El Croca, y noveno y último, Jo Jo.

SUBMARINO EN UN FINAL ESPECTACULAR.— Otra bonita llegada se produjo en la segunda serie de 1.300 metros, que fue ganada por Submarino.

Bambuca entró a señalar el camino desde que se dio la partida, seguida primero de Rallre y después de Ilo, sobre el que traía no menos de cuatro cuerpos a los 300 metros corridos. Tercero venía Submarino; cuarta quedó Hélice; quinto, Estratoplanero, y penúltimo, Badril Nur, delante de América. La puntera entró al derecho con dos cuerpos sobre Ilo, que de inmediato empezó a acercársele, siendo imitado en su acción por Submarino. La puntera se defendió desesperadamente de estos ataques, y a cien metros del disco los tres luchaban palmo a palmo y en una línea por el triunfo. Sin embargo, poco después, Submarino consiguió pequeña ventaja sobre los otros, y totalmente exigido pudo superar por un pescuezo a Ilo, que aventajó por medio pescuezo a Bambuca. Cuarto, América, entrando, a tres cuartos; quinto, Limelight, a un pescuezo; sexto, Badril Nur; séptima, Hélice, y octavo y último, Extraordinario.

DOMINADORA NO SE DEJO ALCANZAR.— Esta hija de Dust Devil mejoró considerablemente sus pretensiones anteriores y se impuso con buen dividendo en la cuarta serie de 1.700 metros.

Blue Heaven "picó" en punta, pero no tardó en pasar adelante Dominadora, que se cortó sobre él, pasando en seguida al segundo puesto Calafquén, tercero se ubicó Regionalista; cuarto quedó Blue Heaven; quinto, Scoul, delante de Stacatto, y en último término Mi Negra, que ganó poco después algunos lugares, dejando en la retaguardia a Karakul. En los comienzos de la recta, Dominadora detuvo sin mayor dificultad las embestidas de Calafquén y Blue Heaven, pero en los últimos tramos estuvo a punto de ser alcanzada por Regionalista, que en pocos metros más habría sido el seguro vencedor. Tercero, a uno y tres cuartos, entró Blue Heaven; cuarto, Calafquén, a uno tres cuartos; quinto, Rio Claro, a tres; sexto, Scoul; séptima, Mi Negra; octavo, Karakul; noveno, Stacatto, y décimo y último, Aguilón.

PANTAGRUEL ALCANZA UN NUEVO TRIUNFO.— La tercera serie de 1.300 metros fue ganada por Pantagruel, estrechamente, sobre Cow Boy y Seattle, que empataron el segundo lugar.

A los pocos metros corridos, Cow Boy se destacó al frente, pero no tardó en reemplazarlo Night Moon, que se cortó sobre él; tercero se situó Pantagruel; cuarto, Faubourien, y último, Urania. Una vez en tierra derecha, decayó ligeramente Night Moon, y quedaron luchando por la punta Pantagruel y Cow Boy. Este último fue molestado ligeramente por Pantagruel en los tramos decisivos, en los que entró a terciar en fuerte carrera Seattle, que era la que más corría al final. La meta llegó cuando Pantagruel mantenía medio pescuezo de ventaja sobre Cow Boy y Seattle. Cuarto entró Night Moon, a uno; quinto, Faubourien, a uno un cuarto; sexto, Lambaré; séptimo, Ministerio; octavo, American Girl, y noveno y último, Uranio.

CUYABA VENCE DE PUNTA A PUNTA.— En su entrega esta vez Cuyaba, y triunfó de punta a punta en la prueba de cierre, que correspondía a la cuarta serie de 1.300 metros.

La partida de esta prueba duró largo rato, debido a las indecisiones de Clodiana y El Campeón, desmontando este último a su jinete entre las huinchas y quedándose sin ellas, cuando se dio por fin, Cuyaba apareció adelante, marcando un cuerpo sobre Ba, a la que seguían El Chino, Wang Ho y Heroico. Ultima corría La Señoría, sin considerar, naturalmente, a El Campeón. La puntera contuvo sin esfuerzo en la recta la corta embestida de Ba, que retrogradó en seguida, y tampoco tio cumplió sus posiciones seriamente en los tramos finales, a pesar de que Tetis y Heroico le descontaron mucho terreno. En la meta, la ganadora aventajó por uno y un cuarto de cuerpo a Tetis, que precedió por medio pescuezo a Heroico. Cuarta, Clodiana, a uno un cuarto; quinto, Wang Ho; sexto, Warm; séptima, Ba; octavo, El Chino; noveno, Historic; décimo, La Señoría, y décimoprimero y último, distanciado, El Campeón.

Martín Fierro dio ventaja en la partida y ganó en forma amplia el clásico "Prensa de Santiago"

Número central del programa de ayer en el Club Hípico era el clásico "Prensa de Santiago", handicap de 2.400 metros, en que ocuparon los dos primeros lugares Martín Fierro y Salteador, que en las apuestas coutaron con las estimaciones más bajas, y los siguientes lugares con las favoritas Talón y Farfadet. La victoria de Martín Fierro resultó muy lucida, pues dio ventaja en la partida, y ganó al final por casi tres cuerpos.

Salteador, que estaba a los palos, fue el primero en venir al frente, pero a los pocos metros corridos fue superado por Alegoría, que a su vez entregó el mando a Farfadet, que al entrar a la recta opuesta marchaba ya dos cuerpos sobre Salteador; tercera iba Alegoría, cuarto Chambelán, quinto Talón, y sexto y último Martín Fierro, que largó con apreciable desventaja. Los seis rivales actuaban en larga fila, separados por dos y tres largos. A la altura de los 1.800, Martín Fierro empezó a avanzar y rápidamente se colocó cuarto, dejando en el último puesto a Talón. No hubo ya cambios hasta la tierra derecha final, que inició Farfadet con más de un cuerpo de ventaja sobre Salteador. Pronto Farfadet decayó en su acción y cuando Salteador le daba caza, cayó sobre él Martín Fierro, que de unos cuantos saltos liquidó la carrera antes de que se iniciaran las tribunas populares. En cómoda acción cubrió el hijo de Scotta Guard los últimos tramos, terminando dos y tres cuartos cuerpos antes que Salteador, que precedió por medio a Talón, que atropelló tardía y débilmente en los últimos 200. Cuarto Farfadet, a una cabeza; quinta Alegoría, a una cabeza, y sexto y último, Chambelán.

Los premios y caballos que dieron puntos en el Concurso de Pronósticos

En la nueva rueda del Concurso de Pronósticos, efectuada en combinación con las ocho primeras carreras del Club Hípico, se distribuirán los siguientes premios:

Primer Premio	$ 1.122.043
Segundo Premio	467.935
Tercer Premio	187.174
Cuarto Premio	93.587

DIERON PUNTOS

	3 ptos.	1 pto.
Primera	3	—
Segunda	2	1
Tercera	2	1
Cuarta	4	5
Quinta	3	4
Sexta	4	6
Séptima	4-8	2-1
Octava	1	8

En viaje directo desde Lima arribó en la mañana de ayer el avión que trajo a Aysha

En el mismo avión de la Transa que la llevó a Lima, arribó en la mañana de ayer a Los Cerrillos, la expedición hípica chilena que acompañó a Aysha, que fue llevada a disputar el clásico "Jockey Club del Perú", el domingo antepasado. El viaje partió a las dos de la madrugada del aeródromo de Litalamebo, y siete horas y cuarenta minutos después llegó a Santiago, en viaje directo, que se cumplió sin novedad alguna.

La nueva venía a cargo del señor Oscar Squella, que impresionó a los viajeros como un maravilloso piloto. Vino en ella, además de la ganadora de "El Ensayo", el caballo argentino Winedrop, que entró tercero en el clásico mencionado. Como viajaban en el espacio: los jinetes de Aysha y Winedrop, Arturo Salazar y Rogelio Parodi; el jockey Manuel Ocampo, esposa e hijo; el preparador y veterinario de Winedrop, y varias otras personas, que formaban parte de la comitiva, y que fueron especialmente atendidas por los propietarios de la yegua.

Entre ellas figuraba nuestro reportero de cancha, Luis Galdámez, quien se formó la impresión de que la performance de Aysha fue muy buena, a pesar de la distancia que la separó del vencedor, Granadero. El tren fue violentísimo desde la partida, incluso en los primeros mil metros 57 2/5, y en los primeros 1.400, 1.22 2/5. El total empleado en la distancia fue de 3.3 y fracción, que es cosa excepcional. La yegua decayó sólo en los últimos tramos, perdiendo en ellos el segundo y tercer puestos.

El avión que trajo a Aysha, que será descansada unos días en Santiago para ser llevada en seguida a Viña con el objeto de prepararla para "El Derby", siguió viaje a Buenos Aires, con el caballo Winedrop y sus acompañantes.

NOTICIAS DEL COMISARIATO DEL CLUB HIPICO

Se autorizó el retiro de Alston, en vista del certificado extendido por el Veterinario Oficial. Este caballo no podrá correr durante doce días.

SEGUNDA CARRERA. — Reclamaron: E. Saavedra (Lover's Moon) y A. Núñez (Universitario) contra M. Yáñez (Dóitus) por estrellarlo y cruzarlo a 300 metros de la meta y cargarlo en la curva, respectivamente; C. Pezoa (Olimpico) contra A. Núñez (Universitario) por estrellarlo en la curva. Se suspendió a M. Yáñez por dos reuniones y se le multó en $ 1.000.

CUARTA CARRERA.— Reclamó C. Pezoa (Renoir) contra E. Saavedra (El Gabacho) y R. Moris (Nimbus) por encerrarlo al partir. Casual.

QUINTA CARRERA. — Reclamó O. Pezoa (Kanmakán) contra B. Gatica (Jo Jo) por abrirlo en la curva. Se suspendió a B. Gatica por quince días a contar del 2 de enero.

Se autorizó el cambio de monta de Golden Fire que fue corrido por E. Saavedra en vez de A. Salazar, respetándose el porcentaje del premio.

L. G. Farmer se presentó a dar cuenta que Limeña no respondió a sus requerimientos y venía cambiando de mano. El preparador Ulderico Duque manifestó no haber quedado conforme con la carrera pues la yegua se encuentra en muy buenas condiciones, y la correrá nuevamente el martes próximo.

SEXTA CARRERA.— Se multó en $ 1.000 a O. Olivares por excederse en el peso para correr a Talón, que fue conducido por C. Ojeda.

SEPTIMA CARRERA.— Reclamó O. Muñoz (Extraordinario) contra H. Hevia (Hélice) por cargarlo a la altura de los 400 metros. Desestimado.

El propietario y el preparador de Hélice manifestaron no haber quedado conforme con la conducción.

OCTAVA CARRERA.— Reclamaron: H. Obregón (Regionalista) contra H. Olguín (Calafquén) por molestarlo en la curva; H. Rivera (Stacatto) contra L. G. Farmer (Rio Claro) por cargarlo a los 100 metros corridos. Desestimados.

Se interrogó al jinete A. Araya sobre la conducción de Scoul y declaró por el mismo motivo al preparador Vicente Polanco. El preparador manifestó no haber quedado conforme con la conducción. Oídas las declaraciones del jinete se acordó suspenderlo por quince días por no exigir debidamente a Scoul.

NOVENA CARRERA.— Reclamaron: C. Ojeda (Cow Boy) contra A. Núñez (Night Moon) por estrellarlo a la altura de los 1.200 metros y contra L. G. Farmer (Pantagruel) por cargarlo en tierra derecha. Desestimados.

El Juez de Partida suspendió a American Girl por treinta días por indócil para partir.

H. Vergara dio cuenta que Uranio se fue de punta al entrar a tierra derecha. Sin comprobación.

Se multó en $ 500 a A. Araya por dirigirse sin estribar al puesto de partida, en la Octava Carrera.

Se autorizó el retiro de Sus para el martes 1.o, en vista de haberse entregado oportunamente y no haber llegado a Secretaría por un error.

DECIMA CARRERA.— El Juez de partida dio cuenta que El Campeón se negó a entrar en los cajones, desmontando a su jinete antes de partir. Se suspendió a El Campeón por treinta días.

Agencia de "La Nación"
ROBERTO CARRASCO ORTEGA
Arturo Prat 1561

Vendo los caballos de carrera "Lineo", "Porto Rico" y "Dominadora"
Informaciones dará don Juan Medina.
CLUB HIPICO 1855 — FONO 93293.

El Mejor HILO PARA COSER
EN CONOS UNITAS
INDUSTRIA DE HILOS SAN DIEGO 1430-TEL 52883

Resultados generales de las carreras de ayer en el Club Hípico

PRIMERA CARRERA. — 1.600 metros. — Condicional. — $ 180.000 al primero.

	G.
1.o INTEGRO, 52 kilos; por Licenciado, e Intriguita, del Stud Anita. Jinete: E. Saavedra	18223
2.o Nankin, 51; A. Núñez	14159
3.o Gaigo Fino, 52; J. Chamorro	7027
	39409

Ganada por cuatro cuerpos; el tercero a tres y medio cuerpos. Tiempo: 1.38 1/5. Preparador: A. Bulleró.

DIVIDENDOS: $ 16 a ganador.

SEGUNDA CARRERA. — 1.000 metros. — Condicional. — $ 250.000 al primero.

	G.	P.
1.o NOROMO, 55 kilos; por Flexton y Nora, del Stud La Divisa. Jinete: L. Espinoza	41825	12913
2.o Darius, 55; M. Yáñez	59732	18187
3.o Dolorido, 55; C. Giraldez	3778	1803
4.o Mateo, 55; J. Bravo	45572	14817
Anadel, 51; F. Suárez	3083	945
Lover's Moon, 55; E. Saavedra	17360	6846
Olimpico, 55; C. Pezoa	77296	21953
Troy, 53; F. Zúñiga	3768	1555
Universitario, 54; A. Núñez	5158	2266
	258052	81115

Ganada por media cabeza; el tercero a ventaja apreciable. Tiempo: 1.1 1/5. Preparador: C. Covarrubias. Corrieron todos.

DIVIDENDOS: $ 45 y $ 17; $ 15 y $ 60.

TERCERA CARRERA. — 1.100 metros. — Condicional. — $ 250.000 al primero.

	G.	P.
1.o ZINGARO, 56 kilos; por Roi D'Atout y Zingara, del Stud Gallardo. Jinete: P. Flores	44877	7215
2.o E. Fauré, 56; O. Muñoz	35213	7268
3.o Fortunata, 53; J. Escobar	36410	7430
4.o W. Harp, 49; A. Pérez	45347	6440
	181847	28353

Ganada por uno y medio cuerpo; el tercero a medio cuerpo. Tiempo: 1.7. Preparador: D. Sotomayor.

DIVIDENDOS: $ 30 y $ 14, y $ 14.

CUARTA CARRERA. — 1.000 metros. — Condicional. — $ 250.000 al primero.

	G.	P.
1.o MORETON, 55 kilos; por Cuarteto y Morelle, del Stud Tajamar. Jinete: R. Madariaga	79855	25275
2.o Nicodin, 55; L. Espinoza	74024	22766
3.o El Gabacho, 55; E. Saavedra	124030	38026
4.o Mar Crown, 51; A. Pérez	115768	34533
Japhan, 54; R. Aguilar	2836	1409
Nimbus, 53; R. Moris	20519	9145
Renoir, 55; C. Pezoa	80785	26687
Soberbio, 51; H. Román	5698	2910
Tentempié, 55; J. Bravo	39874	13173
Vampire, 55; P. Flores	23254	8464
	566643	182448

Ganada por uno tres cuartos de cuerpo; el tercero a dos un cuarto de cuerpos. Tiempo: 1 1/5. Preparador: J. Castro D. Corrieron todos.

DIVIDENDOS: $ 52 y $ 16; $ 17 y $ 14.

QUINTA CARRERA. — 1.300 metros. — Quinta Serie. — $ 170.000 al primero.

	G.	P.
1.o GOLDEN FIRE, 55 kilos; por Golden Triumph y Ninfa, del Stud Yesna. Jinete: E. Saavedra	102403	28031
2.o Bitter, 54; E. Salas	134431	35117
3.o Kanmakán, 49; C. Pezoa	127341	42224
4.o Reina Cristina, 47; R. Obregón	86638	21679
Jo Jo, 61; B. Gatica	4153	2068
Sun Yat Sen, 55; J. Escobar	89490	24893
El Croca, 54; A. Poblete	38723	14936
Take It Easy, 53; C. Ojeda	66846	28570
Limeña, 51; L. Farmer	69993	21193
	723018	218717

Ganada por media cabeza; el tercero a medio pescuezo. Tiempo: 1.19 1/5. Preparador: L. Alvarez. Corrieron todos.

DIVIDENDOS: $ 52 y $ 17; $ 15 y $ 14.

SEXTA CARRERA — 2.400 mts. — Clásico. — $ 500.000 al primero

	G.	P.
1.o MARTIN FIERRO, 48, por Scota Guard y Santa Bárbara, del señor C. Rodríguez. Jinete: A. Araya	61628	13761
2.o Salteador 48, H. Hevia	50551	14129
3.o Talón 53, C. Ojeda	188127	33277
4.o Farfadet 51, C. Pezoa	187717	37365
Chambelán 56, R. Madariaga	94298	15983
Alegoría 48, H. Obregón	97824	19003
	680775	133518

GANADA por 3 3/4 cpos.; el 2.o a 1/2 cpo. Tiempo: 2.33. Preparador: C. Rodríguez. Corrieron todos.

DIVIDENDOS: $ 82 y 36, y 36.

SEPTIMA CARRERA. — 1.300 mts. — 2.a serie. — $ 500.000 al primero

	G.	P.
1.o SUBMARINO 47, por Florete y Linaza, del señor S. Luis; jinete: A. Núñez	313702	69772
2.o Ilo 46, L. A. Paredes	46137	10609
3.o Bambuca 51, E. Salas	195434	50350
4.o América 51, R. Madariaga	94318	28081
Estratoplanero 49, O. Muñoz	42003	8770
Limelight 53, J. Aisla	30313	6979
Badril Nur 49, H. Obregón	112784	28818
Hélice 46, H. Hevia	151955	47111
	987154	242380

GANADA por pescuezo; el 3.o a 2/3 pescuezo. Tiempo: 1.19 4/5. Preparador: E. Inda. No corrió: Alston.

DIVIDENDOS: $ 21 y 13; $ 36 y $ 14.

OCTAVA CARRERA. — 1.700 mts. — 4a. serie. — $ 250.000 al primero

	G.	P.
1.o DOMINADORA 54, por Dust Devil y Domitila, de la Suc. T. Ibáñez; jinete: J. E. Bravo	70906	38973
2.o Regionalista 46, H. Obregón	190897	46938
3.o Blue Heaven 52, C. Ojeda	176417	59439
4.o Calafquén 54, H. Olguín	119013	36718
Karakul 56, R. Silva	49781	13625
Scout 50, A. Araya	51367	13469
Mi Negra 49, C. Pezoa	146494	43284
R. Claro 49, L. G. Farmer	181359	57341
Aguilón 48, A. Núñez	28819	16066
Stacatto 46, H. Rivera	40181	19760
	978013	372889

GANADA por ventaja apreciable; el 3.o a 1 3/4 cuerpo. Tiempo: 147. Preparador J. Medina. Corrieron todos.

DIVIDENDOS: $ 95 y 22; $ 15 y $ 15.

NOVENA CARRERA. — 1.300 mts. — 2a. serie. — $ 180.000 al primero

	G.	P.
1.o PANTAGRUEL 53, por Bar el Ghazal y Black Girl, del stud Gabriela; jinete: G. Farmer	106123	32747
2.o Cow Boy 54, C. Ojeda	154328	30807
3.o Seattle 53, O. Muñoz	185747	36112
4.o Night Moon 51, A. Núñez	30499	6036
Lambaré 55, P. Flores	223001	47386
Uranio 54, H. Vergara	14511	1078
Faubourien 52, J. Escobar	210588	50733
Ministerio 50, C. Pezoa	46643	14158
Amer. Girl 47, H. Obregón	58813	13655
	1006812	248128

GANADA por 1/2 pescuezo, y empate. Tiempo: 1.19. Prep.: J. Duque. Corrieron todos.

DIVIDENDOS: $ 70 y 21; $ 17 y $ 18.

DECIMA CARRERA. — 1.300 mts. — 4a. serie. — $ 170.000 al primero

	G.	P.
1.o CUYABA 53, por Brazza y Cuia Lady, del haras San José de Bío-Bío; jinete: R. Madariaga	85061	15458
2.o Tetis 48, H. Obregón	200783	44294
3.o Clodiana 51, E. Salas	161021	36201
4.o Heroico 49, C. Pezoa	136333	30897
El Campeón 55, J. E. Bravo	31463	8120
Historic 54, O. Olivares	115397	26193
El Chino 51, C. Ojeda	276697	65633
La Señoría 51, R. Montoya	36158	13379
Warm 51, M. Yáñez	161791	36916
Wang Ho 48, A. Núñez	48099	10677
Ba 46, R. Tapia	26453	6546
	1289836	[illegible]

GANADA por 1 1/2 cpo.; el 3.o a 1/2 cpo. Tiempo: 1.18. Preparador: H. Olguín. Corrieron todos.

DIVIDENDOS: $ 112 y 36; $ 36 y 8.60.

NAGOYA y CRYSTAL
A SUS AMIGOS Y SIMPATIZANTES LES DESEA
UN FELIZ Y PROSPERO AÑO NUEVO
RADIOS
JOYAS
RELOJES
FANTASIA FINA
JULIO MORAGA ZUMARAN
ESTADO 33 OF 8 - SANTIAGO
En Puente Alto: JOSE LUIS COO 32

Felicidades y Prosperidad
EN EL NUEVO AÑO les desea
LINEA AEREA NACIONAL
"LA PRIMERA SOBRE LA ANTARTIDA"
LAN CHILE

SIDRELA, CON 56 KILOS, DERROTO A FLYNG FOOL, EN LA MEJOR SERIE DE LA PALMA

Finlandia (en Corral con Forest Maid) salió de perdedores, en 1.400 metros.— Las diversas series de los handicaps correspondieron a: Grateful, Tonopróm, Morrow, Escaramuza, Fido, Laberinto y Portofino.— Resultados generales completos y acuerdos de los comisarios.

Sin incidencias se cumplió la jornada matinal de ayer, en el Hipódromo Chile, marcándose un nuevo elevado monto en total de las apuestas mutuas, que se superó los 90 millones, estableciéndose que se ha estado manteniendo en las últimas reuniones y con firme tendencia a superarse.

Entre los profesionales logró otros triunfos el jinete liviano Vivia, con Castorine, Tonopróm y Laberinto.

Terminada la reunión el presidente del Hipódromo Chile, don Salvador Hess, invitó a los periodistas hípicos asistentes a una reunión para agradecer la cooperación de la prensa hípica en el auge ya indiscutible de la popular institución de La Palma, y que en el curso del año se terminó ha sido superior en una cifra cercana a los 500 millones de pesos, de mayor apuesta respecto del Club Hípico de Santiago.

GRATEFUL EN LA PRIMERA.— No fue presentado Monzón en la primera y el tren estuvo a cargo de Alentado, a quien siguieron Anastasia, Comodato, Grateful, Marne y Encarnada con Chiripin en la última colocación. El puntero se mantuvo firme y entró al terreno derecho perseguido siempre por Comodato, Grateful y Anastasia. Frente a las galerías avanzó con mucha seguridad Grateful por el centro del campo y disminuye de breve lucha, posteriormente Alentado, hasta vencerlo en la llegada por un cuerpo. El tercero, a medio pescuezo, lo ocupó Comodato, delante de Anastasia. Quinto Chiripin, sexto. Finalizaron en los últimos lugares El Misterioso y Veuve Cliquot.

TONOPRON, EN LA SEGUNDA.— Reapareció en buen estado y ganador el defensor del stud "Carampagne" en la sexta serie de los 1.200 metros. Desde la partida tomó dos y tres cuerpos de ventaja Remember, en afortunada partida, seguido por Habladora, Tonopróm, Delicado y Cinta Rosada, con Flor de Te. Al fondo venía Hermes. El puntero entró al derecho con dos largos sobre el grupo, pero, frente a las galerías, avanzó con gran firmeza Tonopróm y luego, lo dejó atrás, con facilidad. En los tramos finales cargó Flor de Te, sin más éxito que escoltar en la meta, a Tonopróm, a cuerpo y cuarto. Tercero se mantuvo Remember, delante de Habladora. Quinta llegó Nilde, sexta Cinta Rosada y en los últimos puestos Mala Compra y Hermes.

FINLANDIA EN CORRAL CON FOREST MAID.— En los 1.400 metros para tres años no ganadoras tomó punta Finlandia, seguida por Cuba de Plata, Soliram, Chinta y Castilla. Lo puntero hizo correr y al entrar al derecho final era perseguida por Cuba de Plata, pero en todo momento anuló la puntera a la hija de Branza, hasta vencerla en la llegada por tres cuartos de cuerpo. El tercer puesto, a dos largos, lo ocupó Lady Sire, delante de Castilla. Quinta Forest Maid, sexta Orangeade, séptima Tatarata y en los puestos de retaguardia Violetera y Galena, ésta lejos.

Los pesos físicos: Finlandia 412; Cuba de Plata 416; Lady Sire 427, y Castilla pesó 381.

MORROW EN LA CUARTA.— La Finala punteó desde los primeros metros, seguida por Kebir, Evita, Morrow y Pega Pega. A continuación venía Nachito, cuyo jinete, L. Farmer, perdió sospechosamente los estribos en los 700 metros. Al entrar al terreno derecho Kebir desplazó a La Finale, pero, luego cargó, con gran empuje, Morrow y, prácticamente, el pupilo de Orellana liquidó sin gran apuro, la carrera a su favor, cien metros antes de la meta y al final derrotó por tres cuerpos a Dancing Park, cuyo avance le permitió preceder por dos cuerpos a Nachito. Quinta, La Finale, sexta Evita, y en los últimos puestos Pega Pega y Obelisco.

Basay, que reemplazó a Pilar, muy aplaudido al regresar al pesaje, escuchó una rechifla el jinete Farmer, que a menudo sufre contratiempos cuando ganan caballos de determinado preparador.

SIDRELA EN LA SEXTA.— Sin retiros se cumplió la sexta carrera, primera serie del handicap de 1.200 metros, y fue Guinea la primera en puntear seguida por Cocharquina, Busquillo, Dialecto, Sidrela y Tolstoy, con Flyng Fool último. Con dos cuerpos de ventaja entró Guinea a la recta final, pero luego avanzó, por dentro, Sidrela, y desde el fondo descontó terreno Flyng Fool. En los últimos cien metros Sidrela superó a Guinea y, al final, tuvo que ser requerida al máximo para detener el rush de Flyng Fool, al que sólo venció por medio pescuezo. A cabeza se mantuvo tercera Guinea, delante de Dialecto, Quinto, Busquillo, y último Colonist.

ESCARAMUZA EN LA SEPTIMA.— Sin retiros se disputó la segunda serie de los 1.200 con Nacarón, Campanillea, Buriel y Don Otto en los primeros puestos. Más atrás corrían Pinta Roja y Patrullero y al fondo quedó Cambo. Nacarón luego se vio perseguido de cerca por Campanillea y al entrar al derecho Campanillea quedó libre al frente.

A doscientos metros de la meta, Escaramuza comenzó a descontarle terreno a Campanillea, y pese a que se defendió la pupila de Amaro pudo, en la llegada, vencerla Escaramuza por cuerpo y medio. El tercer puesto, a igual ventaja, lo obtuvo Buriel, delante de Rufus. Quinta, Pinta Roja, y en los últimos puestos, Don Otto y Cambo.

FIDO EN LA OCTAVA.— Los 14 anotados se presentaron en la octava, y al partir, Tenquita Hurón y Floody lucharon por sacarse ventaja, quedando finalmente libre Hurón adelante, seguido de Ondulante, Floody, Tenquita y Fido. Ecuador venía último.

Al entrar al derecho Tenquita con Ondulante y Fido quedaron en los primeros puestos y de ellos el más efectivo fue Fido, que tomó un cuerpo a su favor y luego aumentó esa distancia, hasta finalizar el recorrido con dos largos sobre Tenquita. A cuerpo y medio entró tercero Ondulante, delante de Karel, Discordante y Hurón. Último, Why Not.

NUEVAMENTE LABERINTO VENCIO A SENESCALIA.— Barrabás, Senescalia, Reina y Miss Picadilly se adelantaron sobre el grupo al darse la partida de la novena carrera. Más atrás quedaron Obligado, Brema y Arcáneo, y al fondo Rey de Copas. Luego se distanció dos y tres cuerpos Miss Picadilly, que llegó al derecho con tres cuerpes a su favor. Atropellaron, entonces Senescalia y Laberinto y la dejaron atrás. Tomó ventaja Senescalia, pero al final Laberinto en reñida y emocionante lucha, logró darle alcance y vencerla por nariz. Tercero, Obligado, delante de Barrabás. Penúltima, Reina, y último, Río Amargo. Corrieron todos.

PORTOFINO EN LA DE CLAUSURA.— Ayacucho, El Huasito, Portofino y Fumarola corrieron delante de sus enemigos en los primeros metros de la carrera final, para luego quedar libre Fumarola en punta. Llegó al derecho la pupila de Peralta marcando el tren, pero al enfrentar las galerías, avanzó con gran seguridad por el centro del campo Portofino y empeñándose en estrecha lucha con Fumarola, logró vencerla en la meta, por el pescuezo. Tercero, llegó Rector, a medio cuerpo, delante de Ayacucho. Quinto, Tres Chile y último, Malahue.

La liviana Castorine venció a San Remo en el Clásico "Joaquín Rodríguez Silva"

La liviana Castorine, que recibía 16 kilos de Willy y siete de Obsequio, fue la brillante ganadora del Clásico "Joaquín Rodríguez Silva", sobre 1.800 metros y la principal del programa de ayer en La Palma.

San Remo, al amparo de sus 45 kilos, tomó el mando del grupo seguido de Willy, Castorine, Obsequio, Bucañero y al fondo quedó, lejos, Arenales. En ese orden llegaron a la recta opuesta y siempre San Remo mantenía el primer puesto cuando el grupo llegó a los 900 metros. Al llegar al codo final Castorine quedó segunda y, una vez en la recta, acudió la pupila de Micelli en busca del puntero San Remo, que mantenía sus ventajas. En los últimos cien metros se agotó San Remo y pudo darle alcance Castorine, hasta vencerlo en la meta, por ½ largo. Tercero llegó Obsequio, delante de Arenales, que descontó enorme terreno en la tierra derecha. Quinto, Willy.

En 1.52 4/5 recorrió los 1.800 la hija de Hipo y Kong Kong, con eficiente dirección de H. Hevia y un peso físico de 440 kilos.

Resultados generales de las carreras de ayer en el Hipódromo Chile

PRIMERA CARRERA.— Premio "UFANO".— Séptima serie.— 1.200 metros.— $ 180.000 al primero.

	G.	P.
1.o GRATEFUL, 51; R. Serrano, por Musloom y Gardenia, del Stud Pelequén	27604	10225
2.o Alentado 48; L. Toledo	17432	7715
3.o Comodato 49,5; H. Basay	99391	41728
4.o Anastasia 49; A. Núñez	76956	34125
5.o Chiripin 54; M. Díaz	45805	21985
6.o Castrito 48; E. Márquez	27430	14458
El Misterioso 54; F. Castro	11105	4995
Rumbeador 52; A. Orellana	5897	2650
Vía a Vía 49; H. Pilar	19234	8620
Marne 51; H. Salas	54320	24725
Agraciada 47; J. Barrios	19050	7595
Encartada 46,5; R. Castillo	27410	14074
Ult. Veuve Cliquot 52; V. Alvear	1120	695
	425079	193760

GANADA por 1/2 cuerpo; el 3.o a 1/2 pesa.— Tiempo: 1.15 2/5.— Retirado: Monzón.— Preparador: A. Valdés.

DIVIDENDOS: $ 114 y 30; $ 46 y 16.

SEGUNDA CARRERA.— Premio "UFANO".— Sexta serie.— 1.200 metros.— $ 180.000 al primero.

	G.	P.
1.o TONOPRON 53; H. Hevia, por Welsh Honey y Baronesa, del Stud Carampagne	74888	28861
2.o Flor de Té 52,5; S. Allende	26560	13291
3.o Remember 52,5; L. A. García	12058	4100
4.o Habladora 48; L. Toledo	21196	13429
5.o Nilde 50,5; H. Olguín	70551	30982
6.o C. Rosada 48,5; M. Andrea	40994	15714
M. Compra 55; Jl. Gonzales	7718	3347
Delicado 53; F. Vilches	65852	21770
Tulio 48,5; B. García	54435	26472
Pellín 48; V. Barra	20435	8800
Ult. Hermes 51; R. Gonzales	4250	1818
	408883	165806

GANADA por 1 1/4 cuerpo; el 3.o a 1 cuerpo.— Tiempo: 1.15 3/5; 400 metros en 23; últimos en 26 2/5.— Retirados: C. H. Loro, Gespacho y Tatita.— Preparador: H. Yáñez.

DIVIDENDOS: $ 40 y 20; $ 20 y 73.

TERCERA CARRERA.— Premio "UGOLIN".— 1.400 metros.— Para potrancas 3 años, nacidas en Chile, no ganadoras.— $ 250.000 a la primera.

	G.	P.
1.o FINLANDIA 54; H. Galar, por Welsh Honey y La Favorita, del Stud Trumao	61258	17356
2.o Cuba de Plata 54; A. Pérez	20912	9309
3.o Lady Sire 53; A. Núñez	70379	22373
4.o Castilla 50; R. Castillo	28800	13743
5.o Forest Maid 50; E. Molina	82169	21374
6.o Orangeade 54; J. Escobar	52818	20380
Abrilería 53; H. Salas	2950	1244
Bi 53; H. Hevia	9399	4635
Chinta 54; E. Saavedra	53697	21126
O'Lunda 50; L. Toledo	34148	13808
Questa 53; N. Vásquez	14649	6731
Soliram 54; R. Madariaga	25520	9168
Tatarata 54; A. Urrutia	6518	3142
Violetera 54; Julio Gonzáles	3344	2044
Ult. Galena 50; Jm. Moya	2555	1348
	470077	168045

GANADA por 3/4 de cuerpo; el 3.o a 3 cuerpos.— Tiempo: 1.28 1/5; 400 metros en 23 3/5; últimos, 26 3/5.— Corrieron todas.— Preparador: Roberto Maggi.

DIVIDENDOS: Corral, Finlandia-Forest Maid; $ 24 y 24; $ 37 y 31.

CUARTA CARRERA.— 1.400 metros.— Handicap.— Quinta serie.— $ 180.000 al primero.

	G.	P.
1.o MORROW 46,5; H. Basay, por Curacó y Malla, del Stud "El Danie"	105378	39010
2.o Dancing Park 50; H. Olguín	31102	14359
3.o Kebir 52; A. Orellana	53195	30963
4.o Nachito 48; L. Farmer	133108	46912
5.o La Finale 51; A. Núñez	44369	19948
Evita 55; C. Ojeda	100371	44884
Haspareen 51; E. Soto (partido mal)	82829	20672
Obelisco 54; L. Toledo	38187	14808
Pega Pega 47; S. Allende	94115	38538
	656934	267075

GANADA por 3 cuerpos; el 3.o a 3 cuerpos.— Tiempo: 1.27 2/5.— Corrieron todos.— Preparador: L. Orellana E.

DIVIDENDOS: $ 26 y 24; $ 39 y 30.

QUINTA CARRERA.— 1.800 metros.— Clásico "JOAQUIN RODRIGUEZ SILVA".— Handicap.— $ 450.000 al primero.

	G.	P.
1.o CASTORINE 46,5; H. Hevia, por Hipo y Hong Kong, del Stud "Jumlas"	73673	23187
2.o San Remo 48; H. Obregón	113801	39000
3.o Obsequio 52; E. Soto	113047	34718
4.o Arenales 50; E. Salas	45377	13379
5.o Willy 52; C. Ojeda	198202	45714
6.o Bucanero 45; S. Allende	21970	10317
	658070	165835

GANADA por un cuerpo; el 3.o a 3 cuerpos.— Tiempo: 1.53 4/5.— No corrió: Abruzzo.— Preparador: S. Micelli.

SEXTA CARRERA.— 1.200 metros.— Handicap.— Primera serie.— $ 360.000 al primero.

	G.	P.
1.o SIDRELA, 56 kilos; por Méyerling y Feride, de la señora C. Retamal de Cordero; jinete, E. Saavedra	187455	41273
2.o Flying Fool, 46; R. Madariaga	43571	23464
3.o Guinea, 47; G. Arancibia	176280	48013
4.o Dialecto, 50; J. Ulloa	61070	24348
5.o Busquillo, 51; E. Soto	95668	19383
6.o Tolstoi, 51; H. Salas	106461	16188
7.o Cocharquina, 45,5; S. Allende	174237	80086
Ult. Colonist, 55; L. Fuentes	16356	4084
	860211	306809

GANADA por medio pescuezo; el tercero a cabeza.— Corrieron todos.— Tiempo: 1.12 4/5.— Preparador: J. B. Castro.

DIVIDENDOS: $ 23 y 14; $ 23 y 16.

SEPTIMA CARRERA.— 1.200 metros.— Handicap.— Segunda serie.— $ 360.000 al primero.

	G.	P.
1.o ESCARAMUZA, 48 kilos; por Meyerling y Espléndida, del Stud "Paz"; jinete, E. Molina	57722	23616
2.o Campanillea, 52; L. Farmer	63389	37563
3.o Buriel, 48; A. Farías	84647	33877
4.o Rufus, 51; F. Zúñiga	15903	4693
5.o Pinta Roja, 54; M. Maturana	131913	44350
Patrullero, 50; O. Cáceres	81346	33923
Don Otto, 53; H. Salas	46103	20733
Partisan, 49; S. Allende	88170	30085
Nacarón, 47; H. Hevia	844940	34714
Ult. Cambo, 56; C. Oliváles	32336	7279
	877997	303473

GANADA por un cuerpo y medio; el tercero a un cuerpo y medio.— Tiempo: 1.13 2/5.— Corrieron todos.— Preparador: R. Maggi.

DIVIDENDOS: $ 74 y 33; $ 36 y 20.

OCTAVA CARRERA.— Premio "UFANO".— Quinta serie.— 1.800 metros.— $ [illegible] al primero.

	G.	P.
1.o FIDO, 48 kilos; N. Vásquez, por Fifi II y Blanca Nieves; del señor José Salfate A.	309981	79473
2.o Tenquita, 53,5; H. Basay	90023	35095
3.o Ondulante, 55,5; H. Galar	104009	27970
4.o Karel, 48; S. Allende	32010	10800
5.o Discordante, 51,5; H. Salas	37333	13415
Mosuela, 55; A. Farías	13056	6868
Sin Rencor, 53,5; E. Soto	39999	18061
Floody, 54,5; C. Ojeda	134443	30858
Supetar, 47; L. G. Farmer	46537	13005
Ecuador, 54; E. Saavedra	135088	48841
Good Boy, 54; H. Hevia	71600	27108
Salah Ed Din, 50; A. Núñez	17933	6053
Hurón, 46,5; R. Castillo	75783	35083
Ult. Why Not, 51,5; A. Orellana	8361	2709
	904345	[illegible]

GANADA por medio pescuezo; el tercero a cabeza.— Corrieron todos.— Tiempo: 1.12 2/5.— Preparador: J. B. Castro.

DIVIDENDOS: $ 23 y 14; $ 23 y 16.

NOVENA CARRERA.— Premio "UFANO".— Cuarta serie.— 1.800 metros.— $ 180.000 al primero.

	G.	P.
1.o CABRERITO, 48,5 kilos; H. Hevia; por Filibustero y La Internacional, del señor Roberto Segundo Garrido	84005	20082
2.o Guacolda, 49; N. Olguín	184743	50279
3.o Obligada, 54; C. Ojeda	263168	61288
4.o Barrabás, 51; R. Obregón	109138	38181
Rey, 54; H. Soto	54440	16321
Brema, 55,5; H. Salas	87473	19149
Liñasca, 53; L. G. Farmer	15450	5583
Arañas, 51,5; C. Benavides	148348	44183
Reina, 51; N. Vásquez	55103	21488
Asturiano, 46; E. Molina	70130	25118
Locomotora, 48,5; J. Galves	9877	4738
Rey de Copas, 49; R. García	16638	8749
Miss Picadilly, 45; S. Allende	84789	30332
Ult. Río Amargo, 53; H. San Pedro	9761	3367
	1180078	[illegible]

GANADA por una nariz; el tercero a 2 1/2 cuerpos.— Tiempo: 1.13 3/5.— 400 metros en 23; últimos en 26 1/5.— Corrieron todos.— Preparador: A. Amaro.

DIVIDENDOS: $ 102 y 34; $ 16 y 17.

DECIMA CARRERA.— 1.800 metros.— Handicap.— Tercera serie.— $ 360.000 al primero.

	G.	P.
1.o PORTOFINO, 51 kilos; por Fighton y Princesa, del Stud "La Tómica"; jinete, J. Escobar	300003	81971
2.o Fumarola, 51; M. Barrios	77058	27558
3.o Rector, 50; L. Farmer	106237	32107
4.o Ayacucho, 53; C. Ojeda	334850	82238
5.o Tres Chile, 53; R. Montoya	121985	32046
Spada Girl, 52; N. Vásquez	34054	12539
El Huasito, 50; L. Toledo	74884	27380
Rosa Negra, 50; A. Araya	123049	40631
Conocida, 50; E. Salas	80587	28823
Rosapillán, 50; J. Barrios	8518	3312
Confiaroólpe, 49; S. Allende	31509	10600
Ult. Malahue, 49; J. Pombet	6168	2002
	[illegible]	[illegible]

GANADA por pescuezo; el tercero a [illegible] cuerpo.— Corrieron todos.— Tiempo: 1.12 2/5.— Preparador: R. Calpa.

DIVIDENDOS: $ 36 y 26; $ 84 y 30.

Noticias del Comisariato del H. Chile

Se autorizó a L. Toledo para correr a Alentado.

PRIMERA CARRERA.— Reclamaron H. Pilar (Vía a Vía) contra H. Salas (Marne), F. Castro (El Misterioso) contra M. Díaz (Chiripin), Salas (Marne) y Díaz (Chiripin) contra L. Toledo (Alentado), V. Alvear (Veuve Cliquot) contra H. Salas (Marne), contra H. Basay (Comodato) y contra L. Toledo (Alentado), y A. Orellana (Rumbeador) y Basay contra L. Toledo (Alentado) por cargar a los pocos metros corridos; H. Pilar (Vía a Vía) contra R. Castillo (Encartada) y éste contra aquél por molestarse en los 900 metros; J. Barrios (Agraciada) contra R. Serrano (Grateful) y F. Castro (El Misterioso) contra A. Orellana (Rumbeador) por cargar en los 800 y en los 600 metros. Se suspendió a L. Toledo por 7 días (6 enero) y a Alentado por 15 días. Se presentó N. Peralta a dejar constancia que no quedó conforme con la carrera de Marne, atribuyéndola a los contratiempos de la partida y exhibió el juego hecho.

SEGUNDA CARRERA.— Dieron cuenta: S. Allende que Flor de Té se fue de punta en la partida, mencándose; B. García (Tulio) que corrió sin estribar desde la partida, y el propietario y el preparador de Delicado que no quedaron conformes con su carrera y exhibieron una gruesa suma jugada, declarando su jinete que tuvo un pequeño contratiempo en la partida, pero que el caballo no la había respondido. En esta carrera fue devuelto desde la partida Calladito el Loro, por haberse indispuesto su jinete H. Pilar, autorizándose el cambio de todas las montas pendientes de dicho jinete.

TERCERA CARRERA.— Se autorizó a J. Moya y a Julio Gonzáles para correr a Galena y a Violetera, respectivamente, multándose en $ 2.000 a V. Alvear, por dar doble compromiso de monta. Los preparadores Ed. Rodríguez y I. Navarro, presentaron certificados del veterinario oficial del Hipódromo, en los cuales comprueba que Alaska fue examinada el 26 del presente, comprobándose una claudicación del miembro anterior derecho y que el caballo Chiporro fue examinado el día 24, comprobándose un cuadro típico de afección surmoas.

CUARTA CARRERA.— Dieron cuenta: E. Soto que Haspareen se fue de punta en la partida, quedando rezagado; O. Olaga, que no quedó conforme con la carrera de Obelisco, declarando su jinete que había tenido contratiempos, y G. Farmer (Nachito) que corrió gran parte de la carrera sin estribar, por habérsele corrido la silla. Se autorizó a S. Allende para correr a Bucanero. Se multó en $ 500 a S. Olivares, por no sacar a paseo a Pellín.

QUINTA CARRERA.— Se autorizó a S. Allende para correr a Cocharquina en vez de H. Basay, que se excedió en kilo y medio. Se multó en $ 200 a A. Henríquez, por presentar con atraso a Flying Fool al examen clínico previo.

Se llamó al preparador J. Suárez para aclarar algunas declaraciones del jinete relacionadas con la carrera de Nachito. Oído el representante de J. Suárez y existiendo contradicciones entre las declaraciones de ambos profesionales como también con lo informado por los funcionarios de la cancha, se acordó suspender provisoriamente a G. Farmer por 8 días (6 enero) hasta ver la película, en vista de la forma sospechosa en que conduje a su caballo.

SEXTA CARRERA.— Reclamaron R. Madariaga (Flying Fool) contra E. Saavedra (Sidrela) y S. Allende (Cocharquina) contra G. Arancibia (Guinea) por cargar y abrir en los 1.000 metros, respectivamente. Se multó en $ 2.000 a G. Arancibia. Se presentó A. Vodanovic a dejar constancia que no quedó conforme con la carrera de Cocharquina, por lo cual le dará un breve descanso.

SEPTIMA CARRERA.— Reclamó S. Allende (Uartizán) contra A. Farías (Buriel) por cargar al entrar a tierra derecha. Casual. H. Hevia dio cuenta que Nacarón vino mañoseando y se notifica al preparador de Buriel que lo corra con rodela. Se autorizó a A. Farías para correr a Mosuela, por haberse atrasado en llegar R. Montoya.

En conformidad al artículo 341 del reglamento de carreras, se multó en $ 5.000 al preparador Octavio López por presentar a Tenquita con punitura de inyección reciente y ser reincidente.

OCTAVA CARRERA.— Reclamaron H. Hevia (Good Boy) contra G. Farmer (Supetar) y éste contra E. Soto (Sin Rencor) por cargar a 100 metros de la meta, y Farmer también contra N. Vásquez (Fido) por cargar en los 500 metros.

Por recomendación del servicio veterinario, se autorizaron los retiros de Tatita y Abruzzo, los que deberán estar en reposo 10 días, y el de Monzón que deberá estar en reposo 20 días. Se ordenó el retiro de Gespacho y se multó en $ 3.000 a O. Jara, por no presentarlo.

A. Farías dio cuenta que Mosuela se abrió en la curva. Se llamó a Ernesto Inda y a J. Ulloa para que explicaran la carrera de Dialecto en la sexta carrera; oídas sus explicaciones, se acordó multar en $ 5.000 a J. Ulloa por la forma sospechosa como conduje a su caballo.

Se autorizó a H. Salas para correr a Conocida y se multó en $ 2.000 a E. Frías, por no presentarse.

REUNIONES ANTERIORES.— No hubo innovaciones a los acuerdos adoptados.

NOVENA CARRERA.— Reclamó H. Salas (Brema) contra N. Molina (Asturiano) por cargar en los 600 metros. Casual. Se presentaron el propietario y el preparador de Arcáneo a dejar constancia que no quedaron conformes con la carrera de dicho caballo y exhibieron una gruesa suma jugada. Llamado C. Benavides, declaró que no pudo cumplir las instrucciones de correr colocado, pues no respondió a sus requerimientos, hecho que fue comprobado por los jueces de cancha. Finalmente declararon el propietario y el preparador que lo correrán nuevamente el martes 1.o en 1.400 metros y que correrá con toda su confianza por encontrarse en muy buenas condiciones de trabajo.

El juez de partida notifica a los preparadores de Grateful, Galena y Tatarata que los adiestren para partir.

DECIMA CARRERA.— Reclamaron N. Vásquez (Spada Girl) contra J. Barrios (Rucapillán) y M. Bustos (Fumarola) contra J. Escobar (Portofino) por cargar en la partida y en los últimos 200 metros, respectivamente. Desestimados.

Dieron cuenta: L. Toledo que El Huasito se fue de punta en la partida informando el veterinario oficial que dicho caballo llegó con una herradura abierta; S. Allende que Contragolpe se espantó de un perro a 150 metros de la meta, y Fdo. León R., que no quedó conforme con la conducción de Rosa Negra. Se cita al jinete A. Araya para el próximo domingo, después de la serie carrera.

CARRERA DE ELIMINACION.— Se adjudicó al Ejército la yegua Marian.

Las suspensiones aplicadas en esta reunión a los jinetes, rigen desde el domingo 6 de enero; las aplicadas a los caballos rigen desde hoy.

LLEGADAS DE LOS HANDICAPS.

—Cuarta carrera: Morrow, fácil.

Quinta carrera: Fido, fácil.

Demás carreras, exigidos.

le desea el ESSO EXTRA MOTOR OIL MULTIGRADE en envase dorado.
EL PRIMERO desde hace un año.
EL PRIMERO ahora, EL PRIMERO SIEMPRE! ESSO EXTRA MOTOR OIL, su amigo que DOBLA la vida del motor le asegura. MAXIMA POTENCIA. MAXIMA PROTECCION. MAXIMA ECONOMIA!

¡Viaje contento... viaje con Esso

ESSO STANDARD OIL CO. (CHILE) S.A.C.

Vístase CORRECTO
MOISES JARA
a $ 7.000.—
Corte a su agrado.
Ultimos figurines.
SAN ANTONIO 15
(Altos)
SASTRE
Ofrece hechuras finas

Verde y Blanca.
Defiende su dentadura.
Odontine
En tubo gigante
defiende su economía

Conozca la CIUDAD

En ella lo esperan la Av. 9 de Julio con el famoso obelisco y otros hermosos lugares. Grandes espectáculos en toda época.

Cada botella de LICORES MITJANS lleva un cupón.

Envíelo a Casilla 189-D, Santiago, indicando remitente, y le será canjeado por un boleto para participar en uno de los sorteos periódicos de 6 pasajes ida y vuelta a Buenos Aires.

Serán premiados los 3 boletos coincidentes en un mismo sorteo con lo tres Premios Mayores de la Lotería de Concepción.

Los pasajes son válidos por un año o canjeables en dinero.

Los premios se avisarán por la prensa y a los premiados directamente.

A toda hora y en todas partes son preferidos

Licores MITJANS

Licoristas por tradición

No hay agua potable en Valparaíso

VALPARAISO.— Valparaíso está abocado a un tremendo problema en cuyas repercusiones, más si se toma en cuenta que ya estamos en verano, los calores que se dejan sentir en esta época y la gran cantidad de gente que viaja a este puerto, unas a pasar sus vacaciones, y otras en rápidos viajes de fin de semana.

Desde el viernes en la tarde, pude observarse un serio desperfecto en la matriz principal que provee de agua potable a la ciudad y ya en la tarde del sábado y hasta las últimas horas de ayer, los más importantes sectores del plan curecían de este indispensable elemento.

Sin pérdida de tiempo, la Dirección de Obras Sanitarias se dio a la tarea de ubicar el desperfecto, o sea, la rotura sufrida por la matriz de 30 pulgadas junto a la Curva Yolanda, y que se extiende a más de 6 metros de profundidad, pero los trabajos no daban los resultados esperados para poner término a esta situación que se transforma desesperante para miles de hogares, hoteles, residenciales, en fin, a todos en general, ya que es prácticamente insostenible estar sin agua.

HOMENAJE A BOMBEROS MUERTOS HUBO AYER EN VALPARAISO

VALPARAISO. — Solemnes fueron los oficios religiosos efectuados en la mañana de ayer en la Iglesia Catedral de Nuestra Señora del Carmen, en memoria de los numerosos voluntarios del Cuerpo de Bomberos de Valparaíso, que encontraron la muerte en el gran incendio y explosión que se produjo en este puerto en las primeras horas del día de Año Nuevo de 1952, y que cubrió de luto a numerosos hogares y a todo el país.

La misa, y los responsos fueron rezados por el Obispo Diocesano, Monseñor Rafael Lira Infante. Las naves del templo estaban totalmente llenas de fieles y por los voluntarios de las distintas compañías con sus trajes de parada y presididos por los miembros del Directorio General de la benemérita institución.

Al término de los oficios religiosos, las compañías desfilaron ante las autoridades para agradecerles su asistencia al acto y en especial el gesto de la autoridad eclesiástica.

PROHIBEN VENTAS DE FUEGOS ARTIFICIALES

VALPARAISO. — La Municipalidad ha prohibido la venta de fuegos artificiales detonantes en la ciudad, y de acuerdo con las disposiciones del respectivo decreto alcaldicio, los inspectores de la Corporación están realizando, desde el sábado último, una intensa labor, para que esta determinación, que tiende a resguardar la seguridad de las personas y de los edificios, sea cumplida estrictamente.

Los comerciantes infractores serán sancionados con clausura y multas.

EN DOS OLEODUCTOS LLEVARAN PETROLEO DE CONCON A STGO.

VALPARAISO.— Dos serán los oleoductos paralelos que conducirán los productos de la Refinería de Concón hasta la capital. Uno de ellos destinado al envío de productos limpios, y el otro, a productos impuros. Se estimaba que estarán en funciones en 1958. Las cañerías las construirá la Empa de Huachipato.

"PINTO" PREPARA SU ZARPE PARA ISLA DE PASCUA

VALPARAISO.— El transporte "Pinto", de la Armada Nacional, ultima los preparativos para el nuevo viaje que realizará a la Isla de Pascua.

La nave, que llevará materiales de trabajo, víveres para los isleños y algunos pasajeros, zarpará de Valparaíso, por disposición de la superioridad naval, el jueves próximo.

LOS ESPECTACULOS DE HOY EN VALPARAISO

Las distintas salas de espectáculos de Valparaíso sólo darán función en matinée y vespertina, con motivo del Año Nuevo.

MATRICULA EN LICEO VECINAL DE RENCA

RENCA.— El Liceo Vecinal de Renca, diurno, mixto y gratuito, y ubicado en la calle José Santiago Aldunate N.o 79, Población Bulnes, a dos cuadras de la Carretera Panamericana, abrirá el próximo miércoles la matrícula previa de los alumnos. El establecimiento contará con primer año de humanidades. La atención de los interesados se hará de 15 a 19 horas.

CUERPO DE BOMBEROS DE S. BERNARDO REELIGIO A SU SUPERINTENDENTE

SAN BERNARDO.— El doctor Luis Sepúlveda, fue elegido por vigésimoséptima vez Superintendente del Cuerpo de Bomberos de esta ciudad.

Por un acuerdo unánime del directorio, fue, además, condecorado con la medalla por cuarenta años de servicios ininterrumpidos a la institución. (El corresponsal.)

ACEITE Y ALGODON TRAE "GULF MERCHANT"

VALPARAISO.— El vapor "Gulf Merchant", consignado a Grace y Compañía, descargará en este puerto 2.516 toneladas, consistentes, principalmente, en partidas de aceite crudo de soya y algodón. El "Gulf Merchant" viene procedente de Nueva York y puertos intermedios.

EL PROXIMO MES REMATAN ALGODON

VALPARAISO.— Se anuncia para enero próximo el remate de una partida de tres mil fardos de algodón que se encuentran depositados en los recintos aduaneros de Valparaíso.

Este remate se iba a llevar a efecto en el pasado mes de Noviembre, pero fue postergado.

PRESUPUESTO DEL MUNICIPIO PORTEÑO

VALPARAISO.— El Alcalde, señor Díaz Huerta, dictó el decreto por el cual se promulga el presupuesto ordinario de la Corporación para el año 1957, y que alcanza a la suma de mil noventa y cinco millones de pesos.

Hoy y mañana habrá un servicio nocturno de expresos hasta Maipú

LOS CERRILLOS.— La Ilustre Municipalidad de Maipú ha puesto a disposición de los habitantes de esta comuna y los sectores de Pajarito, Los Cerrillos y Esquina Blanca, un servicio extraordinario de locomoción nocturna, durante la víspera y el día de Año Nuevo, que se prolongará hasta las 4 de la madrugada.

La Municipalidad compró el año pasado 14 buses Fiat, y es la primera del país que cuenta con medios de locomoción propia.

Este servicio extraordinario nocturno irá en beneficio directo de los habitantes de Maipú, y en forma especial de los sectores Pajarito y Los Cerrillos, cuyos habitantes han señalado la conveniencia de implantarlo diariamente.— (ENRIQUE RUSTOS, corresponsal.)

RODEO EN LA REINA.— Con motivo de la inauguración de la Medialuna de La Reina, se efectuó un rodeo a la chilena, a beneficio de la Cruz Roja de ese lugar, con la participación de destacados huasos "bien montados". El premio Champion lo ganaron los hermanos Gustavo y Aliro Zúñiga Pérez, quienes, además, obtuvieron el primer premio en las corridas anteriores al Champion. A este rodeo asistió numeroso público, que tuvo la oportunidad de apreciar la pericia de los jinetes que actuaron en las pruebas programadas. En el grabado, vemos a los hermanos Zúñiga, montados en los caballos "Lamparito" y "Lauchita", con los cuales ganaron dos corridas en dicho rodeo. Estos huasos también han obtenido premios en rodeos realizados en otras localidades del país.

Planeamiento estudia las inversiones para puerto de Talcahuano

TALCAHUANO.— El Alcalde de esta comuna, en la última sesión del año, celebrada por la I. Municipalidad, declaró que las inversiones propuestas por esa Corporación en la primera partida de 300 millones concedidos en el Plan del Bicentenario, no han sido aprobadas por la Dirección de Planeamiento, y que durante su último viaje a la capital entregó personalmente el proyecto aprobado por los señores regidores a la citada repartición.

Las aplicaciones de las diferentes partidas que contiene el Plan del Bicentenario están siendo estudiadas actualmente por los técnicos de la Dirección de Planeamiento, cuyo informe final deberá demorar todavía algunas semanas. (El corresponsal.)

PLOMO FUNDIDO SALTO A LOS DOS OJOS DE UN PESCADOR DE COQUIMBO

LA SERENA.— En estado grave ingresó al hospital Francisco Arqueros, pescador de 33 años, casado, con tres hijos, que se quemó ambos ojos con plomo derretido, mientras preparaba sus instrumentos de pesca.

Arqueros necesitaba preparar plomadas para sus cananas pesqueras y fundió plomo viejo, que vació después en un hoyo practicado en la tierra, sin darse cuenta de que estaba húmeda. Al caer el metal, creptó y grandes gotas rojas saltaron a los ojos del desventurado pescador. De inmediato fue conducido al Hospital San Pablo para recibir las primeras curaciones.

Después se ordenó su traslado al Hospital Regional, desde donde será conducido a la capital en un esfuerzo para tratar de que logre salvar su vista. (LUIS MUÑOZ, corresponsal.)

Breves de POLICIA

ELECTROCUTADO. — En calle Balmaceda con Pinto, en San Bernardo, el obrero Arturo Bahamondes Román, que se encontraba colocando un lienzo de propaganda política en un poste de alumbrado público, se le cayó la escalera por un descuido, y al tomarse de un alambre con corriente eléctrica le causó la muerte casi instantánea.

—O—

AGRESION A CUCHILLO. — Cuatro desconocidos agredieron a cuchillo a Marcelino Peña Ortiz, de 21 años de edad, quedando gravemente herido en la espalda. Fue trasladado a la Posta N.o 3. Este hecho ocurrió en San Dionisio esquina de Pizarro.

—O—

ASALTO.— En la madrugada de ayer, Luis Bastias Riveta, domiciliado en Valenzuela N.o 085, fue asaltado por su vecino, Luis Hevia, quien con un fierro le ocasionó graves heridas en el rostro, ignorándose los motivos de este ataque. El afectado fue trasladado en estado grave a la Posta Central.

UNA ESCUELA DE GUARDABOSQUES CREARIA UNIVERSIDAD AUSTRAL

VALDIVIA.— Ante los recientes incendios de bosques registrados en esta provincia, cuyas pérdidas representan casi millonarios millones de pesos, hasta el momento, el Rector de la Universidad Austral, doctor Eduardo Morales Miranda, ha declarado que la región debe recibir esta desgracia como una valiosa enseñanza.

"Es absolutamente necesario que se tomen decisiones a la mayor brevedad. Desde luego, la Universidad Austral se cree llamada a dar una orientación intelectual y técnica sobre esta materia. Es por este que la Facultad de Ingeniería Forestal deberá preocuparse de asegurar la creación de la Escuela de Técnicos Forestales, cuyos estudios se encuentran muy avanzados, y de una Escuela de Guardabosques".

El señor Rector terminó sus declaraciones señalando que la Universidad Austral tiene ya la base de la Facultad de Ingeniería Forestal y que el resto del importante programa no se podrá desarrollar hasta no contar con los fondos necesarios. Agregó:

"El incendio de los bosques de Rualelhue, solamente, ha dejado pérdidas que se calculan en 350 millones de pesos. La ampliación de la Facultad, con la creación de los Institutos Técnicos Forestales y de Guardabosques, necesitaría un gasto del orden de tercera parte de esta cifra. Además, en estas escuelas se daría educación técnica a aquellos campesinos que no pueden completar sus estudios humanísticos." (El corresponsal.)

SOLICITAN EN MOLINA LOCAL NUEVO PARA EL LICEO COEDUCACIONAL

MOLINA.— Dos años van a cumplirse de la creación del Liceo Coeducacional de Molina, que continúa sin poder desarrollar una labor en forma completa. Dicho establecimiento funciona en un local totalmente inadecuado que no presta las más mínimas comodidades a los alumnos y profesores. El inmueble, que es de propiedad particular, es una mera casa-habitación compuesta de cuatro piezas obscuras y sin la ventilación suficiente. En ese reducido número de piezas, que son estrechas, están el primero, segundo y tercer año de humanidades. Allí, los alumnos están prácticamente hacinados, sentados hasta de a tres en cada banco. El cuarto ha debido ser instalado en la Gobernación, dada la estrechez del lóbrego local.

Innumerables gestiones se han hecho para solucionar este delicado problema. El Gobernador, acompañado del Alcalde, del Rector del Liceo y de una Comisión de vecinos, viajó hace poco a la capital, para plantear ante las esferas gubernativas este problema, que es un verdadero clamor público en la localidad. Existe el serio temor de que en el período escolar que se avecina, el establecimiento se verá en la triste necesidad de proseguir sus labores docentes en la ruinosa propiedad, que carece de gimnasio, sala para trabajos manuales, patio y de otras dependencias indispensables. (GUIDO FAJARDO, corresponsal.)

Escuela Mixta "El Carmen", de Conchalí, inauguran el jueves

El próximo jueves 3 de enero, con asistencia de S. E. el Presidente de la República, será inaugurado el moderno edificio de la Escuela Mixta "El Carmen", de la población "El Carmen", de la comuna de Conchalí.

El establecimiento tiene una capacidad para 1.200 alumnos de ambos sexos y ha tenido un costo de $ 115.269.092, lo que equivale a $ 82.500 por alumno y a un valor de $ 24.000 el metro cuadrado de edificación aproximadamente.

El terreno tiene una superficie de 4.998,5 metros cuadrados y el edificio consta de dos pisos. Cuenta en el primer piso con dos salas de Kindergarten, las de clases; un Taller de Trabajos Manuales; Sala de Desayuno Escolar con cocina y despensa. Patios cubiertos; un central con escenario para actos culturales; oficina del director, sala de profesores, servicios higiénicos para ambos sexos, dotados de agua caliente para duchas y un departamento para el portero.

En el segundo piso se encuentran 19 salas de clase, un Taller de Labores Femeninas, un recinto de Estar y un departamento para el director de la Escuela.

En Antofagasta fueron embarcados a El Callao 360 vacunos de Salta

ANTOFAGASTA.— Mañana serán embarcadas en el vapor "Santa Fe", 360 vaquillas, de una partida de ocho mil que el industrial peruano Antonio García trajo desde Salta por el ferrocarril transandino, con destino a El Callao.

Este embarque es el primero que se hace por vía de Salta a Antofagasta, ya que hasta la fecha no ha sido explotada comercialmente en forma intensiva, como fue el propósito que se tuvo al constituir, después de medio siglo de esfuerzos de parte de los antofagastinos, para ver efectuado el proyecto.

La partida de vacunos [illegible] actualmente en el Molo de [illegible] ciudad.

El señor [illegible] los resultados [illegible] negocio desde [illegible] hasta el Perú. [illegible] sal.)

SERVICIO DE LOS BONOS DE LA DEUDA EXTERNA DE CHILE

En conformidad con las disposiciones de la Ley N.o 8962, de 20 de julio de 1948, la Caja Autónoma de Amortización de la Deuda Pública declara que a los Tenedores de Bonos de la Deuda Externa Directa e Indirecta del Estado y de las Municipalidades que se han acogido al Plan aprobado por esa Ley, se les pagó en 1956, sobre el valor nominal de los títulos, el interés fijo de 3% (tres por ciento) anual que está estipulado para todo el período definitivo.

El fondo destinado a amortizaciones se aplicó durante el transcurso del año al rescate de Bonos, por compra en los mercados bursátiles del exterior, de los siguientes valores nominales: £ 489.444, US$ 2.685.000 y Frs. Ss. 2.187.700, los que fueron retirados de la circulación. El precio medio de estas compras fue de 45% (cuarenta y cinco por ciento).

Después de realizadas esas amortizaciones, los saldos en circulación de los Bonos de la Deuda Externa han quedado reducidos a las siguientes cifras: £ 16.000.161, US$ 98.319.000 y Frs. Ss. 79.481.100 expresados en valores nominales.

Hasta el presente se han acogido al Plan de la Ley N.o 8962 el 99,08% de los Bonos en libras esterlinas, el 96,52% de los Bonos en dólares y el 96,47% de los Bonos en francos suizos.

A causa de las modificaciones introducidas en la estructura legal y jurídica de la Corporación de Ventas de Salitre y Yodo de Chile por la Ley N.o 12.018, de 19 de abril último, que aprobó el Convenio celebrado entre el Supremo Gobierno y los Productores de Salitre, no se ha terminado de preparar el Balance Salitrero 1955-1956, y, en consecuencia, no se conoce todavía la cifra relativa a la participación fiscal en las utilidades de dicha Corporación.

Por este motivo, no ha sido posible formular en esta oportunidad la declaración sobre el dividendo de la antigua Ley N.o 5580, que corresponderá pagar por el mismo año 1956 a aquellos Tenedores de Bonos no acogidos a la Ley N.o 8962.

Esa declaración se formulará tan pronto como sea dado a conocer el monto de la participación mencionada.

El plazo para acogerse al Plan de la Ley N.o 8962, se mantendrá abierto, de acuerdo con la prórroga concedida por el Supremo Gobierno en los términos del Decreto de Hacienda N.o 10.234, de 10 de diciembre de 1954, hasta el 31 de diciembre de 1957.

Santiago, 31 de diciembre de 1956.

CAJA AUTONOMA DE AMORTIZACION DE LA DEUDA PUBLICA.

Eduardo Solminihac K. — Gerente General.

Santiago Wilson H. — Presidente.

GUANO Y DESPERDICIOS

Llámase a propuesta privada para la extracción de guanos y desperdicios, por separado, del Regimiento de Artillería N.o 1 "Tacna" (Avenida Tupper 1735) durante el período 1.o enero al 31 diciembre de 1957.

Bases y antecedentes en la Oficina de la Comandancia del Regimiento. Plazo: hasta el 5—I—1957.

MAQUINAS DE TEJER TEX-O-RAPID

MODELO 1956, 180 AGUJAS
Integramente metálica
Portahilo tipo industrial
Garantía permanente
Facilidades de pago
Enseñanza completa gratuita
Mesa metálica-devanador
Maquinita para enrollar lana
DISTRIBUYE:
MARDOQUEO HERMAN
HUERFANOS 930 OF. 64-PISO 6

A LOS CLIENTES DE LA COMPAÑIA CHILENA DE ELECTRICIDAD LTDA.

Ponemos en conocimiento de nuestros clientes que, con motivo de las festividades de Año Nuevo, las oficinas de la Empresa permanecerán cerradas en el día de hoy, lunes 31 de diciembre

COMPAÑIA CHILENA DE ELECTRICIDAD LTDA.

IANSA

INDUSTRIA AZUCARERA NACIONAL S.A.

Suscripción de Acciones

La Industria Azucarera Nacional S.A. (IANSA), se complace en anunciar al público que se encuentra abierta la suscripción de acciones de una nueva emisión.

Esta nueva emisión, dará derecho a adquirir azúcar de la producción de 1957. Cada acción cuesta mil pesos ($ 1.000.-) y puede suscribirse desde una acción. Los pagos pueden ser efectuados en cuotas iguales y mensuales cuyo plazo vence el 31 de agosto de 1957.

La suscripción y pago de acciones podrá efectuarse en las siguientes oficinas de IANSA:

SANTIAGO: Huérfanos 725 – 6° Piso – Casilla 10286 – Teléfono 391812
Linares: Chacabuco 475 – Casilla 12 D – Teléfono 1
Chillán: Avda. Libertad 275 – Casilla 489 – Teléfono 277
LOS ANGELES: Planta IANSA – Casilla 31 D – Teléfonos 205 y 262
Temuco: Andrés Bello 875 – Casilla 827 – Teléfono 1366 R
Llanquihue: Planta IANSA (En construcción) – Casilla 39 – Telef. 4
Osorno: Mackenna 714

En caso de no poder concurrir a algunas de las direcciones citadas, el interesado podrá enviar el valor de la suscripción a nuestra oficina de Santiago por medio de cheque cruzado, letra a la vista o giro postal a nombre de "INDUSTRIA AZUCARERA NACIONAL S. A."

Las acciones suscritas y pagadas darán derecho a adquirir por una sola vez en cada año, hasta seis (6) sacos de azúcar granulada, blanca, de 40 Kgs. cada uno, de acuerdo con la tabla siguiente:

3 acciones	1 saco
6 "	2 sacos
10 "	3 sacos
15 "	4 sacos
22 "	5 sacos
30 "	6 sacos

Las entregas de azúcar que correspondan a la colocación de acciones de esta nueva emisión, se efectuarán de Mayo a Agosto de 1957. El precio de venta será el vigente al por mayor en la fecha de entrega, más el flete correspondiente. Dicho precio en ningún caso excederá del de venta al detalle en el lugar de residencia del accionista.

Para mayores antecedentes, sírvase consultarnos por escrito, personal o telefónicamente.

PLUMAS AMERICAN

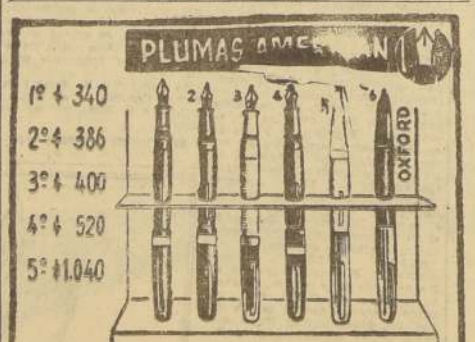

En los números siguientes hay de los colores que se indican: blanco 1, azul 1, 2, 4; rojo 1, 2, 3, 4, 5; negro 2, 3, 4, 5; verde 1, 2, 3, 4, 5; amarillo 3, 5.

Parker 51, $ 10.000; Oxford, $ 490; Inlap, $ 980
POR CADA $ 1.000 DE COMPRA, REGALAMOS CUATRO LAPICES FANTASIA
REEMBOLSOS

IMPRENTA Y LIBRERIA COLON COMPAÑIA 1007 — POR MAYOR Sto. DOMINGO 1645

NO COMPRE MUEBLES
SIN ANTES CONSULTARNOS!!!
DORMITORIO Sheraton, 10 piezas $ 83.880
COMEDOR Sheraton, 8 piezas .. . 72.750
LIVING Reina Ana, 4 piezas 37.500
COMPRE EN LA FCA. Y AHORRE LA DIFERENCIA
AV. VICUÑA MACKENNA 1483

RELOJ SUIZO FINO

ENTREGAMOS CON SOLO $1.000.-
SALDO FACILIDADES
PRECIOS REBAJADOS
GRACIAS A LA LIBRE IMPORTACION
EN LA RELOJERIA GABOR
ESTADO 91-5° PISO OF 501
SABADO ABIERTO HASTA LAS 13 HORAS

SEGUNDA SECCION

LA NACION

LUNES 31 DE DICIEMBRE DE 1956
SANTIAGO DE CHILE

CON BULLICIOSA ALEGRIA SANTIAGO RECIBE 1957

Diez millones de abrazos rubricarán la llegada del Año Nuevo y la partida de 1956

D. ALEJANDRO SILVA DE LA FUENTE FALLECIO AYER

En las últimas horas de la tarde de ayer falleció repentinamente, en su domicilio de la calle Almirante Simpson N.o 48, el distinguido escritor y periodista, don Alejandro Silva de la Fuente. Nada hacía presagiar el sensible fallecimiento de este esclarecido patricio, ya que no aquejaba ninguna dolencia, y como de costumbre, se había acostado poco después de las 19 horas. El deceso se produjo minutos antes de las 20 horas, a la avanzada edad de 88 años y diez meses.

Nació el señor Silva de la Fuente después de una vida ejemplar de laboriosidad. Maestro de periodistas, escritor delicado y profundo, acaba de publicar su último libro "Punto Final", obra que reúne numerosos ensayos y crónicas sobre diversos temas.

DATOS BIOGRAFICOS.— Nació el 18 de febrero de 1868. Hizo sus estudios en los SS. CC. y en la Universidad de Chile, recibiendo el título de abogado en 1885. Fue redactor de "La Unión", de Valparaíso, redactor y director de "El Diario Ilustrado" y colaborador de "El Mercurio".

Autor de las siguientes obras: "De mi siglo", "Ventura", "Peñas que hablan", "Don Zorobabel Rodríguez, alcalde" y "Punto Final".

Escritor, fue propietario de la revista El Monasterio, cerca de San Felipe; presidente de la Compañía de Seguros La Previsión; Consejero de la ex Caja de Crédito Hipotecario; Director de la Academia Chilena de la Lengua hasta 1952; miembro de la Academia de Ciencias Económicas de la Universidad Católica; socio del Club de la Unión.

Casado con la señora Carmela Yoacham, no hace aún mucho tiempo había quedado viudo, y desde el fallecimiento de su esposa se retiró a una vida privada, actuando sólo en el ambiente familiar. Su fallecimiento enluta los hogares de sus hijos Víctor, Alejandro, Teresa, Jorge, Fernando, Eduardo, Manuel Eugenio y Filiana, y a respetables familias de Santiago y Valparaíso.

LOS FUNERALES.— Los restos de don Alejandro Silva de la Fuente serán sepultados mañana, antes de mediodía en el Cementerio General.

Señor ALEJANDRO SILVA DE LA FUENTE, distinguido escritor y periodista, que falleció ayer en Santiago

Escuchan la Sinfónica en el Forestal

Los conciertos que ofrece la Sinfónica, bajo los acogedores árboles del Forestal, lleva hasta sus prados a un multitudinario auditorio en el que destaca el público infantil. La Orquesta y el Coro Universitario, conducidos por la batuta de Víctor Tevah, ejecutaron la "Misa de la Coronación", de Mozart, cuya interpretación fue seguida con especial interés por este pequeño auditorio. Sus rostros señalan las distintas reacciones que les merece la obra del genio musical alemán. El primero de la izquierda, un pequeño canillita, sentado sobre sus diarios, está pendiente del movimiento que Víctor Tevah imprime a su batuta. Este interés contagia a sus dos compañeros. En otros rostros hay curiosidad, duda, alegría e indefinida expectación. Atrás, hombres y mujeres, algunos con sobria gravedad, tampoco pierden nota alguna de este extraordinario concierto al aire libre. Clara Oyuela, Ivonne de Boulanger, Hernán Wurth y Miguel Concha, solistas de la obra de Mozart ganaron en el auditorio infantil sus más sanos admiradores. El Concierto del Forestal, que una vez más puso música sobre los prados que trazara la mano ágil de Juan Enrique Dubois Rottier, el afamado paisajista francés, fue completado con un programa coral del Conjunto universitario, dirigido por Hugo Villarroel, en el cual figuraron las obras de Lambert "Fum Fum Fum" y "Mi Caballo Blanco", un villancico de Letelier y otras de Victoria, Vecchi y Orrego Salas. En el grabado inferior, un aspecto de la Orquesta Sinfónica de Chile y del Coro Universitario, en plena ejecución bajo la dirección de Tevah.

HOY FINALIZA EL TRADICIONAL AJETREO CALLEJERO QUE ANIMA FESTIVIDADES DE FIN DE AÑO

DIEZ MILLONES DE APRETADOS ABRAZOS rubricarán esta noche el cañonazo que, desde el Santa Lucía, señalará la iniciación de un nuevo año, desbordante de esperanza y de otras gratas promesas. Dos tercios de la población santiaguina esperarán en pie la hora en que las agujas de los relojes indiquen la partida de este estabilizado año 1956, y la llegada del juvenil 1957, para dar cada ciudadano un promedio de diez abrazos, práctica que se prolonga hasta la primera quincena de enero. Pitos, sirenas, petardos, cornetas, repiques, cañonazos, voladores y el Himno Nacional ejecutado en medio de este atronador estrépido de alegría cordial por bandas y orquestas, sellan la tradicional algarabía con que Santiago cambia un año por otro.

La capital, que inició su jolgorio público en los días prenavideños, estableció en sus actividades, como escribiera Teófilo Cid, "la zona hórra y perezosa, verdadera semana de nadie, entre dos paréntesis que abren las fiestas. Así, tenemos la posibilidad de escudarnos en el ánimo festivo que flota, con enervante seducción de narcótico, sobre las muchedumbres que llenan las calles".

LOS ULTIMOS PREPARATIVOS

Para esta noche, los preparativos están casi listos: las compras están hechas, y en toda clase de tiestos se aconcha el clery, el ponche con malicia, el borgoña con frutilla y el cola de mono. En jarros y botellas, en las residencias de las tradicionales familias chilenas, toman su sabor el guindado, apiao, la eloja de culén, mientras en los hornos se doran las tortas, pasteles y queques. La cocina criolla agrega otros preparados y bebidas al **menú** de la cena con que se acoge al Año Nuevo, en el que no faltan las canuelas de ave, el consomé, las primeras humitas con albahaca, el auténtico asado y las empanadas. Entre los postres tienen lugar preferido los huesillos con mote y canela, la macedonia natural o con helados y las primeras frutas de la

(A la página 10, columna 1)

MENSAJE DE AÑO NUEVO DIRIGIRA S. E. AL PUEBLO

Con motivo de finalizar 1956, y de las festividades tradicionales de Año Nuevo, el Presidente de la República, dirigirá esta noche un cordial Mensaje de saludo al pueblo chileno.

El Excmo. señor Ibáñez, en este Mensaje, que será radiodifundido a todo el país por una red nacional de emisoras a las 22 horas, analizará diversos aspectos esenciales de la vida nacional durante el año que termina y se referirá a otras materias de interés popular, a cuya solución está abocado su Gobierno.

El Presidente de la República recibe al Cuerpo Diplomático

Saludos a S. E. con motivo de Año Nuevo

El Presidente de la República, Excmo. señor Carlos Ibáñez del Campo y su esposa señora Graciela Letelier de Ibáñez recibirán, en el salón rojo del Palacio de la Moneda, a las 11 horas de hoy, a los Jefes de las Misiones Diplomáticas acreditadas en Santiago, con motivo de la fiesta de Año Nuevo.

A las 12 horas, el Primer Mandatario recibirá a las autoridades, miembros del Poder Legislativo y Poder Judicial, jefes de las Fuerzas Armadas, dignidades eclesiásticas y altos funcionarios de la Administración Pública que le expresarán sus saludos con motivo de esta festividad tradicional.

DINERO DEL CULTO

Todo católico debe contribuir al mantenimiento de la Iglesia y de sus obras de apostolado, educación, beneficencia y asistencia social cumpliendo oportunamente el 5.o mandamiento de la Iglesia que ordena pagar anualmente el Dinero del Culto.

Los fieles deben cumplir esta obligación de conciencia antes de fines de año.

En las parroquias y en la Oficina Central del Dinero del Culto del Arzobispado se entregan las libretas y las correspondientes estampillas que acreditan haber cumplido este deber.

INSTITUTO COMERCIAL JOSE TORIBIO MEDINA

El Instituto Comercial "J. T. Medina", ubicado en la calle Andes N.o 4023, abre desde el próximo miércoles la matrícula previa, atendiéndose a los interesados hasta el día 15 de enero de 9 a 12 y de 16 a 19 horas. El establecimiento cuenta con cursos de 1.o a 4.o año de comercio y preparatorias anexas y su funcionamiento es diurno, mixto y gratuito.

Se Acabaron los Sordos
con los auriculares invisibles
"AUDISOM"
Sin pilas ni hilos. Ultima revelación de la ciencia. Desaparición de zumbidos, recuperación audición normal.
EL APARATO MAS PEQUEÑO DEL MUNDO QUE PASA INADVERTIDO COMPLETAMENTE
Precio: 13 dólares. Pida folletos GRATIS, por vía aérea, a
"AUDISOM" Rua Capitao Leitao 5 — PAREDE (Portugal)
DESCONFIAD DE LAS IMITACIONES

REMATE DE TIENDA Y CASIMIRES
Orden de los señores Jacinto Jassen
Alameda 3045 – Locales 5 y 7
HOY DE 11 A 1 P. M. Y DE 6 P. M.
ADELANTE
Casimires: Gran surtido de casimires oveja, palm-beach, gabardinas, tropicales, etc. TIENDA: Blusas, vestidos, faldas, casacas para niños. Camisas para caballeros. Cortes de seda. Géneros Sumar y Yarur, etc. A LA VISTA
GERMAN GEEL MIRA
Martillero Público — Monjitas 639

C.B. 57
"RADIO SOCIEDAD NACIONAL DE AGRICULTURA"
Desea a sus oyentes
¡Un feliz y próspero
AÑO NUEVO!
Y ANUNCIA CON ORGULLO
PARA 1957:
"SUCESOS DEPORTIVOS"
PRESENTADO AHORA POR:
"FORD MOTOR COMPANY" Y
"ASOCIACION DE CONCESIONARIOS
FORD DE CHILE"
FORD una gran marca en un gran programa

SAN SILVESTRE DESPIDE HOY AL AÑO QUE SE VA

Esta noche, cuando suene la primera campanada del Carillón de la Merced que marca las doce, "San Silvestre", descolgará la última hoja del calendario que durante 365 días nos ha dado palpitante actualidad. Un nuevo año, esta vez 1957, renovará las viejas y permanentes angustias y esperanzas del mundo.

La Humanidad, que tiene en el 1.o de enero su inefable señero del tiempo que pasa y busca nuevos destinos para el tiempo que viene, hará un alto para sopesar el camino recorrido y auscultar el camino por venir. La bulliciosa algarabía de esta noche no interrumpirá sus pensamientos. Al contrario, estimulará su entusiasmo.

San Silvestre, —que en la mentalidad popular preside la fuga de los muertos veranos— fue el Pontífice 34 de la cristiandad. Se le conoció como un Papa campechano y ritual, que instauró el uso de la tiara, como corona y fue el único que no murió mártir como sus treinta y tres antecesores. Falleció, víctima de sus achaques el 31 de diciembre del año 335. Dio su nombre al último día del año.

Por aquella época regía el calendario juliano. En 1582 el Pontífice Gregorio XIII introdujo algunas modificaciones al calendario que hoy se conoce como "gregoriano".

Posteriormente, todas las naciones adoptaron el sistema: Francia, España, Italia e Inglaterra en 1752, Japón, en 1873, Turquía y China en 1900 y Rusia en 1918 en los días agitados de su revuelta bolchevique. La Revolución de octubre figura en el mes de noviembre del calendario "gregoriano".

Reporteros gráficos se reúnen en Peñaflor

La Unión de Reporteros Gráficos celebrará el miércoles el 19.o aniversario de su fundación con un paseo al vecino balneario de Peñaflor, donde en compañía de familiares y amigos, sus socios pasarán una tarde de campo.

EL BLUE-JEANS necesario PARA LA TEMPORADA
Hecho en fina loneta, creación de los 7 Pilares
Comprando directamente al fabricante con local propio, Ud. elimina todo intermediario, al ser atendido por los mismos dueños. ¡PIENSELO!
CASACAS para niños
Prácticos modelos de temporada
PANTALONES para niños
pantalón corto y largo
SLACKS para niños
cortos y largos
Completo surtido en CAMISAS DE SPORT, POLERAS, SHORTS, ROPA INTERIOR, ETC.
LOS SIETE PILARES
EL SEGURO PILAR DE SU ECONOMIA
3031 ALAMEDA 3031
DESPACHOS CONTRA REEMBOLSO

EDUARDO GAMBOA, ANIMADOR DEL SANTIAGO NOCTURNO, MURIO AYER

El festivo actor estaba realizando una intensa labor

Un ataque al corazón abatió ayer, a las 14 horas, a uno de los puntales del Santiago nocturno: Eduardo Gamboa Martínez, quien, desde 1949 dinamizo los principales escenarios de la capital en el género festivo. El deceso se produjo en su residencia momento después de haber ensayado su papel en la obra "Picasón del quinto año", estrenada hace 48 horas en una sala céntrica de la ciudad. Se había retirado a su dormitorio visiblemente agotado por la agotadora labor de cinco actuaciones diarias desde hace cuatro años, sin haber tomado ningún día de descanso: su última presentación pública la hizo ayer el amanecer, arrancando risas y aplausos del numeroso público que llenaba las tres "boites" en que actuaba, combinadamente con Manolo González, Iris del Valle, Gabriel Araya y Eugenia Retes. Fue justamente con este último con quien pasó las últimas horas antes de retirarse a su hogar cuando el sol ya apuntaba en la cordillera.

El desaparecimiento de Eduardo Gamboa, más conocido en el ambiente teatral como "El Gustón Gamboa", como cariñosamente también le llamaban sus amigos, resta a los centros nocturnos de una de las figuras más populares y simpáticas. No sólo era un buen artista, sino también buen compañero y mejor amigo. Durante los últimos años se había transformado en un infatigable luchador por obtener el descanso legal para los artistas.

Las primeras actuaciones de Eduardo Gamboa se remontan por allá en el año 1924, cuando en compañía de Gabriel Araya organizaba espectáculos en instituciones gremiales y mutualistas, labor que hizo en forma continuada durante muchos años, para hacerse luego profesional, recorriendo el país de norte a sur.

En 1949 actuó en el Teatro Municipal en la opereta "Baile en el Savoy", junto a Matilde Broders y Tesco Stanchi, y posteriormente, tuvo brillantes interpretaciones teatrales que se prolongaron hasta 1953, fecha que entró a formar parte del conjunto del "Bim-Bam-Bum", a su inauguración, y se formó el conjunto que sólo vino a romperse con su muerte. "La Taberna Capri" y "El Ridegón", fueron sus últimos escenarios. El Subdirector del Bim-Bam-Bum, don Eduardo Pelis Peña, afirmó que Gamboa era el más querido de los artistas que actuaban en ese escenario, por su calidad, su cumplimiento y caballerosidad. Iguales palabras tuvieron los compañeros de labor al hablar con LA NACION.

Eduardo Gamboa Martínez, antes de ser artista fue empleado de la Empresa de los Ferrocarriles del Estado, donde estuvo 22 años, retirándose para dedicarse por completo a sus actividades artísticas, que desde muchacho tenía aptitudes para ello. Era casado con la señora Luisa Galaz, y deja dos hijos: Orestes de 14 y Eduardo, de 22 años.

SUS FUNERALES — Hoy se reunirá el Sindicato de Actores para tomar acuerdo sobre sus funerales. Desde luego, uno de sus hijos nos informó que será sepultado en el Mausoleo que dicha institución tiene en el Cementerio General.

EDUARDO GAMBOA

CON BULLICIOSA...

(De la página 9)

estación que hoy, gracias a su abundancia, están al alcance de todos los bolsillos.

El trafago santiaguino a que obligaron las compras, primero las de Navidad y ahora las de Año Nuevo, tiende esta tarde a disminuir, y los últimos compradores, al acercarse la medianoche, marcharán apresuradamente a sus hogares, para dar puntual y oportunamente el abrazo tradicional.

LA COSTUMBRE DE ABRAZAR EN AÑO NUEVO se pierde en la historia del tiempo. En nuestro país tiene rasgos autenticamente criollos. De su trayectoria es bien poco lo que se conoce, y escritores como Víctor Domingo Silva, han escrutado viejos infolios buscando su partida de nacimiento.

Dice el autor de "La Criollita", que solo se sabe a ciencia cierta que a mediados del siglo pasado esta práctica cordial no existía. La desventura de un matrimonio chileno recién llegado de Europa, que la primavera de 1837 marchó tomado del brazo por las calles santiaguinas siendo apedreados por este gesto fraternal —agrega—, habla bien en claro que el abrazo no era por aquellos años una costumbre pública, sino mantenía aún todo el sabor de lo furtivo, tras las rejas o en la acogedora sombra de la noche.

POBRES Y RICOS, GRANDES Y CHICOS, dan el tradicional abrazo de Año Nuevo, el que se rubrica con sendos tragos de ponche o cola de mono para afirmar la efusividad del gesto. En las calles que mantienen su sabor provinciano como Recoleta, Lira, Carmen, Vicuña Mackenna o Irarrázaval, la gente joven, al promediar la medianoche, sale a las plazas y avenidas a buscar a muchachas desprevenidas a quienes hacen objeto de este cariñoso saludo.

Los abrazos más esenciales son los de carácter familiar. También son aquellos que se dan por amistad. Los primeros se materializan al calor del hogar y es costumbre, en las viejas familias chilenas una vez cumplido este oficio, salir de visita a las casas de los vecinos. Padres, hijos, abuelos, tíos, nietos, sobrinos, cuñados, primos y la servidumbre, en alegre caravana inician este cordial peregrinaje donde, en cada estación, después de cada abrazo se bebe a la salud del prójimo y se hacen mutuos votos, entre trago y trago, por la ventura personal de los dueños de casa y los visitantes.

También hay otros abrazos, el de los reporteros a su Jefe de Crónica y el de los superiores a sus subalternos: el "extraconyugal" que dan los viejos maridos a sus jóvenes amisiadas o los párrocos a sus feligreses más queridos. En menor o mayor escala de entusiasmo están los abrazos para el lechero o el panadero que dan las domésticas, los que también alcanzan para el despachero o para los hijos más queridos de la familia. Los saludos entre compañeros de oficina, de trabajo o de profesión, duran hasta mediados de mes. Para los que están lejos hay telegramas, tarjetas de saludo o telefonazos.

SANTIAGO CELEBRARA EN CASA la llegada del Año Nuevo. A diferencia de otros años ahora no hay ventas en la Alameda de las Delicias ni otros paseos públicos.

La mayor y más entusiasta celebración tendrá sabor hogareño en la grata intimidad familiar. De todas maneras los sitios tradicionales de atracción como el Cerro, el Hotel Crillón, el Restaurante del Cerro San Cristóbal, en el Circulo de Periodistas y la infalidad de las boites, talerpax, quintas de recreo, fondas, cabarets y otros sitios de nocturna diversión santiaguina, han preparado para medianoche un menú especial, con la tradicional copa de champaña, serpentinas, gorros, papel picado y globos.

La esperanza colectiva de mejores días dará a las fiestas de esta noche una extraordinaria animación y entusiasmo. 1957 llegará precedido de un prometedor horizonte.

SOCIEDAD PRO AYUDA AL NIÑO LISIADO RECIBIO IMPORTANTE DONACION

La Sociedad Pro Ayuda al Niño Lisiado recibió una valiosa donación de parte de la señora Olga Grez de Riesco, en homenaje a la memoria de sus hijos Ricardo y Pinchito (Q. E. P. D.). El Internado que mantiene dicha sociedad llevará el nombre de los niños indicados.

Merece destacarse que con motivo de la creación de este nuevo centro para niños que han sido víctimas del terrible flagelo de la poliomielitis, la Sociedad ha recibido numerosas donaciones para la finalidad indicada. El Instituto de Rehabilitación Infantil funciona en Huérfanos N.o 2681.

DETECTIVES PRIVADOS

Atendemos informaciones comerciales y particulares vigilancia y ubicación de personas.

Cobranzas. Seriedad. Reserva absoluta.

Estado 215 — Oficina 416. Cuarto piso — Fono 36816

BORRASCOSO FINAL TUVO CONCURSO RADIAL CON UN PREMIO MILLONARIO

Carabineros intervinieron en incidente en Teatro Bandera

DECLARACION DE "INDUSTRIAS FORESTALES"

En forma borrascosa terminó el concurso del "Premio Millonario", auspiciado por Industrias Forestales y transmitido por Radio Sociedad Nacional de Minería, en la función que se efectuó anoche en el Teatro Bandera.

El señor Héctor Toro Donoso se había inscrito con el tema "Vida y obra de Ricardo Wagner" y a través de once reuniones logró acumular un premio de $ 640.000, con opción a duplicarlo anoche. En esta oportunidad se formularon las siguientes preguntas, que el concursante no respondió:

1) ¿Qué decía la carta más breve escrita por Ricardo Wagner a Mathilde Wesendonck?; 2) ¿Cual fue el título del primer ensayo que trajo la colonia alemana de Chile en la celebración del centenario de la Independencia, para que interpretara "Tristán e Isolda"?, y 3) ¿En qué forma se celebró en Chile el centenario del nuevo nacimiento de Wagner?

Las preguntas provocaron una violenta reacción del público, por considerar que están al margen del tema propuesto, lo que motivó la suspensión del programa y la intervención de Carabineros, para evitar incidentes.

Radio Minería, por su parte, formuló una declaración, estableciendo que había acordado con la postulante que habían adoptado los especialistas y que la elaboración de las cuestionarios no era de su responsabilidad. Agregó la declaración que se adoptarían todas las medidas legales del caso, para que se respetase el interés de los concursantes.

En su prueba de preselección, el señor Toro Donoso respondió tres de cuatro preguntas, quedando seleccionado. Mas tarde, en la ruda preparatoria y en cuatro etapas, respondió favorablemente doce de las trece preguntas. El domingo 18 de noviembre fue llamado a competir por el premio de $ 1.280.000, atedio su primer premio de $ 20.000, suma que se fue doblando domingo a domingo, hasta culminar el día 23 con $640.000 pesos, y que anoche llegaría a la cifra total de $ 1.280.000.

Se anticipó que el señor Toro Donoso presentará una querella contra los organizadores del concurso, por considerarse burlado en sus intereses al formularsele preguntas ajenas al tema acordado para concursar.

DECLARACION DE INDUSTRIAS FORESTALES. — Anoche recibimos la visita del señor Fernando Hernández, representante de la Empresa Industrias Forestales S. A., quien informó que por acuerdo de la gerencia de esa organización, el señor Toro Donoso podrá optar nuevamente, el próximo domingo, al premio de 1.280.000 pesos. En esta forma quedaría sin valor alguno el programa realizado anoche.

Hizo notar el señor Hernández que la firma auspiciadora tampoco tuvo conocimiento previo del tenor de las preguntas que se iban a formular, labor que tiene a cargo una comisión especializada.

Para evitar interpretaciones que no se ajusten a la realidad en cuanto a la calidad de las preguntas, en la reunión del próximo domingo participará un Jurado idóneo, formado por personas ajenas a la radio, la Empresa y el concursante. El millonario deberá contar con la información previa del Jurado, antes de ser planteadas al oponente.

Recalcó el señor Hernández que ocurrido anoche no para de ser un lamentable incidente, que no tuvo intención en provocar, sólo perjudicando la situación publicitaria, sino que ha sido de un valor mucho más grande que un concursante, hubiese obtenido el premio mayor del torneo.

HECTOR TORO DONOSO

Orange Crush y Bidú, de Cía. Cervecerías Unidas, regalan la primera Motoneta

En el presente grabado aparece la favorecida, en compañía del Subgerente de la Cía. Cervecerías Unidas, señor Benjamín Aguirre Amunátegui, recibiendo la hermosa motoneta en compañía de su nietecita.

En el sorteo verificado el día 27 del presente, ante el Notario señor Fernando Escobar, resultó favorecido el N.o 1306, perteneciente a la señora Angela Carbonell, domiciliada en Avda. El Salvador N.o 2046, de Santiago.

La señora Carbonell nos ha manifestado que, desde que reside en Chile, pues su origen es ecuatoriano, sólo ha consumido Orange Crush, ya que es de la tierra de las naranjas: Guayaquil, y sólo había canjeado para este sorteo el número que resultó favorecido.

Deseaba ardientemente ganar la motoneta para ponerla al servicio de su negocio, que consiste en la atención del servicio de toallas para diferentes oficinas de la capital. Este obsequio de Orange Crush y Bidú le dará nuevo impulso a esta singular actividad.

La segunda motoneta que regalan Orange Crush y Bidú, se sorteará el día 17 de enero de 1957.

Nueva directiva de los practicantes de Santiago

En reciente asamblea celebrada por la Asociación de Practicantes de Santiago, se procedió a elegir la nueva directiva por el período de 1957, quedando integrada por las siguientes personas:

Presidente, Alfredo Cárdenas L., (particular); vicepresidente, Diógenes Cerda P., (Serv. Méd. Caja. EE. MM.); secretario, Ernesto Donoso G., (S. S. S.); prosecretario, Juan Saravia (Hospital San José); tesorera, Lidia Ruiz D., (Hosp. Salvador); protesorera, Sara Díaz T., (Hosp. Exequiel G. Cortés); directores: Rubén Guevara, (Posta N.o 2); Enrique Ibáñez (Hospicio Santiago); Enrique Ardouin (Prisiones); Mario Martínez E., (Caja Acc. Sol de Chile); Cirilo Uribe U., (Hosp. San Luis); Gmo. López (Consultorio N.o 2); Petronila Brevis (Consultorio N.o 1); y María Barraza V. (Hosp. San Borja).

Para ellos "la noche quedó atrás"

Aún mostrando en sus rostros las horas de horror y angustia vividas en su patria durante la brutal represión de las tropas soviéticas, llegaron a la Estación Mapocho los primeros refugiados húngaros, en las primeras horas de la madrugada de ayer. Muchos de ellos guardaron silencio sobre su verdadera identidad por haber dejado parientes más allá de la Cortina de Hierro, sobre quienes puede caer la represión policial rojiza. LA NACION acompañó a los refugiados desde la cordillera hasta la capital, cuando viajaron desde Mendoza, en la última etapa de su fuga hacia la libertad. El drama que ellos vivieron fue dado a conocer ayer en nuestras columnas.

TRES HERIDOS LEVES EN CHOQUE ENTRE UN BUS Y UN EXPRESO

Ayer, a las 18.05 horas, en Monjitas esquina de San Antonio, el bus N.o 2.171, de la Empresa de Transportes Colectivos gobernado por Juan A. Montecinos Montecinos, chocó al Expreso H 675, gobernado por Juan Ortiz Soto. En este choque resultaron con heridas de mediana gravedad los siguientes pasajeros del Expreso: Soledad Pérez Flores de 38 años, casada; Juan Balay Corona, 38 años; Dora Devaiplup Rapaport, 62 años. El chofer del Expreso resultó con heridas leves en el cuerpo y fue conducido a la Posta Central. Ambos choferes quedaron detenidos en la La Comisaría de Carabineros.

Inauguran Mausoleo de los Carabineros en San Vicente de TT.

SAN VICENTE DE TAGUA TAGUA.— Gracias a la labor tesonera del capitán comisario, don Robinson Sanhueza Guevara, hoy fue inaugurado el Mausoleo de Carabineros de Chile de San Vicente.

El Orfeón de Carabineros de Santiago, dio realce a esta ceremonia, y deleitó el pueblo con sus hermosas ejecuciones, cosechando grandes aplausos del público.— (EDUARDO CHACON, corresponsal).

DEFUNCIONES

Ha dejado de existir nuestro querido esposo, padre, suegro y abuelito, señor

JORGE TANUS SANGRE

Sus funerales se efectuarán hoy, lunes, a las 11 horas, en el Cementerio General, partiendo el cortejo desde su casa habitación, Avda. Ejército 3228.

La familia.

Ha fallecido, trágicamente, nuestro querido e inolvidable esposo y padre, señor

RAUL SARTORI ARELLANOS

Se oficiará una misa por el descanso de su alma, hoy, a las 10 horas, en su residencia de calle Arcaena Infanta N.o 170 (Santa Elena altura 2300), y sus funerales tendrán lugar en el Cementerio General, partiendo el cortejo a las 15 horas de hoy lunes.

Teresa Biesiera vda. de Sartori e hijos.

DEFUNCIONES

Ha dejado de existir ALEJANDRO SILVA FUENTE LA FUENTE

Sus funerales se efectuarán, privadamente, mañana martes, al Cementerio General, después de la misa que se oficiará en la Iglesia El Salvador.

La familia.

Ha fallecido, trágicamente, nuestro querido hijo, don

RAUL SARTORI ARELLANOS

Se oficiará hoy una misa a las 10 horas, en su residencia, Arcaena Infanta 170 (Santa Elena), a las 2300, desde donde partirá el cortejo al Cementerio General, a las 15 horas.

Angel Sartori Gino e hijos.

Ha fallecido, trágicamente, nuestro querido hermano, cuñado, don

RAUL SARTORI ARELLANOS

Se oficiará hoy a las 10 horas una misa en su residencia, Arcaena Infanta 170 (Santa Elena), a las 2300, desde donde partirá el cortejo al Cementerio General, a las 15 horas.

Sus hermanas, Angela, Elena, Teresa, Rosa y Fortunata.

Ha fallecido, trágicamente, nuestro querido primo y amigo, señor

RAUL SARTORI ARELLANOS

Se oficiará una misa por el descanso de su alma, hoy a las 10 horas, en su residencia de calle Arcaena Infanta N.o 170 (Santa Elena altura del 2300), y sus funerales se efectuarán el mismo día, partiendo el cortejo desde el domicilio mortuorio a las 15 horas.

Pedro Riveros y familia.

CAJA DE ACCIDENTES DEL TRABAJO

Se complace en desear a los patrones y asegurados un Próspero y Feliz Año 1957

Iquique - Antofagasta - Coquimbo - Valparaíso - Santiago - Curicó
Talca - Chillán - Concepción - Temuco - Valdivia y Osorno
POSTAS A TRAVES DE TODO EL TERRITORIO NACIONAL

SASTRERIA
Juan José Jara
HECHURAS FINAS
$ 7.000:—
Un corte especial para cada cuerpo
21 DE MAYO 617
Segundo piso — Local 7
Teléfono 398381

MODAS Simón
NOVEDADES DE Verano
TRAJES SASTRE
VESTIDOS
CHAQUETONES
BLUSAS
CREDITOS
SAN ANTONIO 85

NECESITO
MOZO
Quehaceres de casa y mandados.
$ 8.000.—
TRATAR:
Jefatura Informaciones este diario, de 16 a 17 horas.

GRAN VENTA FIN DE AÑO PORTUGUES

4 PUNTOS
- 5% DE DESCUENTO,
- UN BANDERIN,
- UN CALENDARIO GIGANTE,
- Y TODO UN AÑO PARA PAGAR!

TRIO PRIMAVERA

- PANTALON
- TRAJE DE VESTIR
- CHAQUETA Y PANTALON DIFERENTE

...Un peso vale tres si compra en
PORTUGUES
Creditos alegres — Bascuñan 24

FUNERARIA DEL HOGAR DE CRISTO
ATENCION PERMANENTE
SERVICIOS DE TODAS CATEGORIAS
Traslados dentro y fuera del país
Las utilidades de la Empresa Funeraria benefician las obras sociales del Hogar de Cristo
ALONSO OVALLE 1495
(Frente a la Iglesia San Ignacio) — Teléfono

DESCALIFICO A QUIENES PONEN EN TELA DE JUICIO EL PATRIOTISMO ARIQUEÑO

Dice diputado Tamayo, quien destaca el espíritu visionario de S. E.

"S. E. el Presidente de la República es un gobernante que va a la preocupado de dar garantías a la ciudadanía ariqueña, para que forje su propio destino, progresista y soberano", expresó ayer el diputado socialista popular por Tarapacá, don Germánico Tamayo, en enérgicas declaraciones contra la desacreditada campaña que está realizando el vocero radical "Mundo Libre".

"Yo no he dicho que el Perú realizaría un plebiscito en Arica. El miércoles, durante la sesión especial a que ha sido convocada la Cámara de Diputados para tratar la ofrobiosa campaña que se ha desatado contra ese puerto, denunciaré hechos graves para el porvenir de nuestra puerta de entrada por el norte."

Más adelante, el diputado Tamayo destacó el espíritu visionario de S. E. Y agregó: "Pero hay funcionarios y otros elementos que tratan de perturbar tan patriótica acción, con la adopción de medidas torpes, que lesionan legítimos intereses de gentes progresistas de Arica..." El sentimiento patriótico y de chilenidad de los habitantes de esa ciudad no podía ser puesto en tela de juicio jamás".

Finalmente, el diputado Tamayo nos expresó: "Descalificó a individuos que editorializan en un periódico, que respeto, para hacer hoy una hipócrita defensa de la dignidad y patriotismo de los ariqueños, en circunstancias que ayer nada más escribían editoriales a tanto el centímetro, para llenar de ignominia y lodo a la ciudadanía que labora por engrandecer el territorio de Arica".

46 MIL RESPUESTAS A CONCURSO LA NACION.— Esta tarde, a las 18 horas, en el hall del edificio de LA NACION, se efectuará el sorteo del concurso abierto por nuestro diario para aprender gratis Corte y Confección con Madame Tovarech. Hasta el mediodía de ayer se recibieron 46.863 sobres conteniendo el cupón que durante las últimas semanas se publicó en el Suplemento Literario de LA NACION. En el grabado, Madame Tovarech, acompañada de Delfina Hermosilla, una de las bibliotecarias del diario, durante la apertura de los sobres que entrarán en el sorteo de hoy.

HACE 1.580 DIAS

EL PUEBLO LOS ARROJO DEL PODER Y NO VOLVERAN

JUNTA CONSERVADORA ENVIA SALUDO DE AÑO NUEVO A SUS BASES

La Junta Ejecutiva del Partido Conservador Unido entregó anoche el siguiente mensaje de Año Nuevo a sus correligionarios, amigos y simpatizantes:

"La Junta Ejecutiva del Partido Conservador Unido, se complace en enviar a sus correligionarios de todo el país, un afectuoso mensaje de Año Nuevo, formulando votos muy sinceros por la felicidad y el bienestar de todos y cada uno de ellos y sus respectivas familias, en un deseo fervoroso de mejores días para la nación.

Hace presente, asimismo, la expresión más respetuosa y sentida de saludo y buenos deseos, hacia los simpatizantes de la tienda conservadora y a quiénes han comprendido la sinceridad y el esfuerzo por servir el interés de Chile, en forma permanente por sobre toda otra consideración.

La actitud de los correligionarios, que han compartido en todos los sectores nacionales, con firmeza y con lealtad las decisiones de la directiva del PCU, demuestra que para todo conservador, cualquier sacrificio es escaso, cuando se realiza en bien de los grandes ideales que nos son comunes.

Invocamos a la Divina Providencia, para que, ampare el esfuerzo y la lealtad doctrinaria de los conservadores unidos permita al Partido obtener de la opinión nacional, su más amplia confianza y comprensión". — **Juan Antonio Coloma**, presidente; **Jorge Prieto Letelier** e **Ismael Pereira Lyon**, vicepresidentes".

SALUDO DE AÑO NUEVO A PERSONAL DE PRISIONES

El Director General de Prisiones, don Alfredo García Lecaros, dirigió a los funcionarios del Servicio, el siguiente saludo de Año Nuevo:

"Cumplo con un gratísimo e íntimo deber, en este día, al enviar a cada uno de ustedes y sus familiares un cordial saludo de Año Nuevo, a la vez que formulo mis más sinceros votos por la felicidad de ustedes, y sus familiares.

Deseo aprovechar este feliz acontecimiento para instarlos a todos ustedes a fin de que unan sus espíritus y puedan, como un sólo hombre, realizar los programas de progreso penitenciarios que está elaborando la Superioridad. No quiero terminar sin reiterar mis agradecimientos a todo el personal por la valiosa cooperación que he recibido".

PELUQUEROS PIDEN LA FIJACION DEL TARIFADO DE 1957

La Federación Provincial de Peluqueros celebró ayer su Convención Provincial Extraordinaria, para analizar los problemas económicos y sociales que afectan a este gremio, que alcanza a 8 mil profesionales, organizados a través de 16 sindicatos mixtos.

Después de escuchada la exposición hecha por la Directiva Provincial, los convencionales acordaron solicitar al Ministro del Trabajo su intervención, para que la Comisión Mixta Provincial proceda, de acuerdo con la ley, a fijar el nuevo tarifado profesional para el próximo año.

Esta resolución debió tomarse antes del 25 de diciembre, para que sus efectos entrarán en vigencia el 1.o de enero; hasta esta fecha la Junta no se ha reunido.

La Directiva del gremio se entrevistará el miércoles con el Ministro, señor Raúl Barrios Ortiz, para darle a conocer los acuerdos de la Convención.

En este mismo torneo se resolvió organizar, para el 20 de enero un Congreso Interprovincial entre Valparaíso y Linares, con sede en Santiago. Los problemas principales que se tratarán son: tarifado, preparación del Congreso Nacional, que se efectuará en abril; y activar las reclamaciones, que las organizaciones provinciales tienen pendientes ante la Comisión Mixta de Sueldos.

Misión estudiantil al Perú y Bolivia

Hoy se dirigirá a bordo del Reina del Pacífico el Perú, para seguir luego a Bolivia, una delegación de alumnos del Internado Nacional Barros Arana, en jira de estudios. Preside la delegación el profesor señor Leonel Celoagni. Los alumnos del Internado, luego de desembarcar en El Callao, se dirigirán a Lima, para continuar al Cuzco y pasar a Bolivia, regresando desde La Paz a Arica. Estarán de regreso en Santiago alrededor del día 20 de enero.

La delegación está integrada en la siguiente forma: Alfonso Aguirre, Eugenio Aranda, Emilio Bontá, Grazo Díaz, Sergio Duarte, José Farfán, José Fellán, Arturo Ibáñez, Orlando Mason, Aldo Mottedo, Juan Olivo, Emiliano Orellana, Florentino Pérez, Héctor Rodríguez, Luis Solas, Basilio Rojas, Ramón Rubio, Ricardo San Martín, César Seisdedos, Federico Schopf, Ricardo Taub y José Valenzuela.

SORTEO EN CIRCULO DE CARABINEROS EN RETIRO

En el sorteo realizado en el Círculo de Suboficiales y Carabineros en Retiro, resultaron favorecidos los siguientes números: 1 máquina de coser, serie A, N.o 64; 1 olla Mermicot, serie B, N.o 223; 1 lámpara de colgar, serie A, N.o 737; 1 lámpara de colgar, serie B, N.o 93; 1 cocina a parafina, serie A, N.o 662; 1 vestidito para niñita, serie B, N.o 392; 1 botella de amargo, serie B, N.o 655; 1 botella cinzano, serie B, N.o 778. Los premios se pueden retirar de la secretaría los días hábiles, de 17 a 21 horas.

ENTREGA DE JEFATURA DE ESTADO MAYOR DE PRIMERA ZONA NAVAL

A fines de enero hará entrega de su cargo de Jefe de Estado Mayor de la Primera Zona Naval, el capitán de fragata, Víctor Wilson Amenábar.

Este Jefe de la Armada Nacional ha sido designado Adicto Naval a la Embajada de Chile en Argentina y ascendido al grado de capitán de navío.

5.810 ALUMNOS ASISTIERON AL INST. CHILENO-NORTEAMERICANO

El Instituto Chileno-Norteamericano de Cultura, registró durante el año que termina un notable aumento en sus actividades docentes, culturales y sociales. Este incremento ha hecho que esta institución se transforme en la tercera en importancia, dentro de las organizaciones que cooperan al fomento de las relaciones culturales entre Estados Unidos y América Latina, siendo superada solamente por los establecimientos similares, que funcionan en Ciudad de México y Río de Janeiro, capitales que prácticamente tienen una población mucho más numerosa que la de Santiago.

ALGUNAS CIFRAS.— Los registros del Instituto anotan, que durante el año escolar de 1956, con un total de 44 profesores de inglés, la mayoría de ellos de nacionalidad chilena, enseñaron un promedio de 1.792 horas de clases a la semana. A estas clases asistieron regularmente 5.810 alumnos. Las clases de español, para extranjeros, contaron con una asistencia de 52 alumnos.

LA BIBLIOTECA.— En la biblioteca, que es una de las secciones más visitadas por el público y que cuenta con un total de 11.900 volúmenes, se contestaron 4.780 consultas y hubo una circulación de revistas que llegaron a las manos de 12.700 personas. La petición de libros para consulta y estudio llegó a 55.000. El público prefirió los textos relacionados con la mecánica, la electrónica y la energía atómica.

OTRAS ACTIVIDADES. — Durante el año el Instituto desarrolló, además, las siguientes actividades de carácter cultural: 25 programas de radio sobre música clásica, ligera y popular, tanto de Estados Unidos como de Chile; 13 conciertos; 36 exhibiciones de films documentales, con asistencia de 1.770 personas; 24 conferencias que fueron escuchadas por 1.450 personas, aparte de diversas reuniones de carácter social. En total se estima que en las actividades sociales y culturales participaron no menos de 11.000 personas.

CORTE SUPREMA DESIGNO ABOGADOS INTEGRANTES DE LOS TRIBUNALES PARA EL AÑO JUDICIAL DE 1957

La Corte Suprema designó los abogados integrantes de los Tribunales de Justicia para el año judicial de 1957. La nómina es la siguiente:

CORTE SUPREMA. — Primeros abogados integrantes, señores Darío Benavente Gorroño, Julio Letelier Araya y Francisco Walker Linares; segundos, señores Alejandro Méndez García de la Huerta, Marcos Silva Bascuñán y Guillermo Varas Contreras; terceros, Ramón Contreras Arriagada, Eulogio Guzmán de la Fuente, Alfredo del Valle Valenzuela; cuartos, Gonzalo Brañas Mac Grath, Julio Chaná Cariola y Germán Riesco Errázuriz; quintos, Rafael Correa Fuenzalida, Oscar Pennar Marín y Pedro Rodríguez González; sextos, Julio Lagos, Rafael Roveau Bonilla y Mario Valdés Morande; septimos, Rafael Moreno Echevarría, Manuel Rivas Muñoz y Osvaldo Vial Vial; octavos, Ernesto Barros Jarpa, Miguel Ibáñez Barceló y Franklin Quezada Rogers; novenos, Julio Fabres Eastman, Alvaro Rencoret Bravo y Federico Villaseca; décimos, Luis Cousiño Mac Iver, Pedro Pineda Ríos y Antonio Ramírez Lizeo; décimoprimeros, Luis Barriga Errázuriz, Nefiali Cruz y Víctor García G; décimosegundos, Julio Philippi Izquierdo, Alejandro Reyes Cerda y Germán Vergara Donoso.

CORTE DE APELACIONES DE SANTIAGO.— Primeros abogados integrantes, señores Jaime Galle Carré, Pablo Langlois Délano y Julio Zenteno Casanueva; segundos, Alberto Echavarría Lorca, Ruperto Puga Flaber y Eugenio del Río Aldunate; terceros, Fernando Burgos Larena, Benjamín Cifuentes Latcham y Benjamín Valdés Alfonso; cuartos, Julio Bravo Persons, Enrique Rodríguez Merino y Fernando Varas Aguirre; quintos, Armando Alvarez González, Benjamín Dávila Izquierdo y Ernesto Silva Imperiali; sextos, Guillermo Burgos Burgos, Enrique Montaner Larenas y Raúl Rencoret Donoso.

CORTE DE APELACIONES DE IQUIQUE.— Primeros abogados integrantes, señores Olvaldo de Castro Lazcano, Horacio Mujica Salamanca y René Vignemont Palacios; segundos, Ramón Cavieres Araya, Juan Rendich Aranis y Armando Rojas M.; terceros, Guillermo Bonilla Artal, Raúl Kinast de la Rosa y Juan Maluenda Campos.

CORTE DE APELACIONES DE LA SERENA.— Primeros abogados integrantes, Alfredo Aguirre Valle; Waldo Lazo Correa y Eugenio Medina Fernández; segundos, Hernán Bonilla Vicuña, Aristides Díaz Boggiano y Aurelio del Río Rondanelli; terceros, Jorge Alvarez González, Angel Campos Díaz y Alejandro Rivera Muñoz.

EL MAR, CENTRO DE LABOR QUE DESARROLLARA ESCUELA DE VERANO DE VALPARAISO

El mar y sus problemas será el tema central en torno a los cuales girarán las actividades de la Escuela de Verano que funcionará en Valparaíso.

Don Francisco Galdames, Director del Departamento de Extensión Cultural de la Universidad de Chile, destacó en declaraciones a la prensa, que la próxima Escuela de Temporada tendrá características distintas a las anteriores.

Por primera vez en la historia de estas jornadas de estudio, una Escuela girará en torno a una determinada disciplina. Esta se refiere a los estudios sobre el Mar Chileno que comprende el centro de todas estas Novenas Escuelas de Temporada de Valparaíso.

En relación con el cuerpo docente de estas jornadas de estudios, el Sr. Francisco Galdames informó que la Universidad pedirá colaboración activa a los especialistas en asuntos del mar, tanto desde el punto de vista técnico, científico, literario, económico y artístico.

A fin de interesar al mayor número posible de especialistas sobre la materia, el Departamento de Extensión Cultural ha proyectado la concesión de algunas becas, para los profesores de Biología y Química y de Historia y Geografía de aquellos liceos que están situados en la costa chilena. Las becas consisten en otorgar al agraciado estada y alimentación gratuitas durante los 25 días que funcionará la Escuela de Verano de Valparaíso.

ASOC. DE PENSIONADOS AGRADECE A "LA NACION"

La Asociación Nacional de Pensionados del Servicio de Seguro Social ha enviado una comunicación a LA NACION, agradeciendo la cooperación que nuestro diario le ha prestado en el curso del año que termina y a la vez de desearnos un Feliz y Próspero Año Nuevo, nos pide saludar fraternalmente a todos los pensionados del país y les invita a reformar sus filas y sus espíritus en aras del logro de sus aspiraciones.

REUNION POSTERGADA.— La Asociación comunica a sus consocios que la reunión que se había programado para el próximo miércoles, se ha suspendido hasta el día 16 de enero.

apuntes INTERNACIONALES

Balance de 1956

AL FILO DE LA medianoche de hoy expirará el año de gracia de 1956 y las hojas del calendario indicarán que iniciamos una nueva etapa en nuestra humana peregrinación a través del tiempo y el espacio.

Es usual que los periódicos antes de formular pronósticos, como las pitonisas, con respecto al porvenir, decidan hacer un balance noticioso de los doce meses precedentes y lo entregnen a sus lectores como el más acabado kardex de grandes noticias.

Es lo que quisiéramos hacer en esta oportunidad, pero como "en materia de gustos nadie ha podido ponerse de acuerdo", en estos apuntes nos limitaremos a reseñar algunos acontecimientos ocurridos en el año que termina, y que, a nuestro juicio, tienen especial proyección nacional e internacional, sin pretender agotar el tema y ni siquiera rasguñar la superficie de los grandes sucesos del año.

En este orden de cosas, destacamos como la noticia de mayor trascendencia mundial, las hondas transformaciones que está experimentando el comunismo, tanto en la Unión Soviética como en los países satélites y aún en el mundo occidental.

LA estrepitosa caída de Stalin, sancionada con la celebración del XX Congreso del Partido Comunista de la URSS, es un hecho que marcará un hito en el camino de los hombres de este siglo.

La "desestalinización", que para algunos no es sino una farsa propagandística de los soviéticos, para responsabilizar a un muerto de los crímenes con qué se han ensangrentado las páginas del comunismo en los últimos treinta años, tiene para nosotros un significado mucho más profundo y efectivo.

En el plano teórico es evidente que el stalinismo se había apartado zeriamente de los caminos que el marxismo-leninismo puro indica como los más viables para consolidar la sociedad socialista.

Esa desviación doctrinaria, sancionada por lo que ha dado en llamarse el "culto de la personalidad", constituía, evidentemente, una especie de suicidio del comunismo en el mundo. Porque su expresión más típica era la falta absoluta de libertad para hablar, obrar y aún pensar, y no existe régimen alguno sobre la tierra que pueda afianzar su dominio sobre la base del liberticidio.

Y el stalinismo, indudablemente, había impuesto la esclavitud sobre los hombres y las naciones.

LA MISMA falta de libertad que tenía un comunista o un no comunista dentro de la URSS, fue la que impuso Stalin a las llamadas democracias populares. Alemania Oriental, Checoeslovaquia, Hungría, Rumania, Bulgaria, Albania, fueron países, todos ellos, que perdieron por completo su soberanía y que se convirtieron en satélites del gran planeta rojo. Es decir, en naciones que perdieron su derecho a la autodeterminación, y que vivieron gobernadas por títeres manejados desde las oficinas gubernamentales del Kremlin.

Ese es un hecho indiscutible en el cual deberán coincidir los propios comunistas.

La desestalinización constituyó, entonces, un vuelco en ese estado de cosas. Sus postulados principales fueron, en lo interno, la democratización de las bases partidarias y la dirección colectiva. En lo externo, la proclamación del principio de la autodeterminación de los pueblos; su derecho a escoger libremente los métodos que estimaran más convenientes para el establecimiento del socialismo; y, el restablecimiento de la soberanía de las naciones socialistas.

DURANTE un año largo se ha trabajado en llevar a la práctica estos postulados. Sólo los sucesos húngaros vinieron a obscurecer ese nuevo horizonte de mayor libertad para los hombres que viven tras el Telón de Hierro.

Lo de Hungría, no obstante, tiene una explicación. No la que puerilmente dan los comunistas, sino otra mucho más profunda y real. La URSS no podía permitir que su sistema mundial se resintiera con la pérdida de una de las principales piezas de su tablero de ajedrez. La intervención del Ejército Rojo en Hungría se explica entonces por el natural deseo de la URSS de no perder el control total sobre uno de sus principales satélites y no por otras causas. Si en ese país las cosas hubieran ocurrido como en Polonia, no habría habido problemas, pero los comunistas húngaros no reaccionaron como los comunistas polacos, y Nagy no supo ser un Gomulka. No obstante, al parecer, en Hungría se está trabajando hoy, febrilmente, por consolidar un nuevo orden de cosas, que se aproximaría mucho al statu imperante en Polonia.

LO de Hungría y lo de Polonia son, pues, a nuestro juicio, otros dos de los principales acontecimientos mundiales. El caso de Polonia es el de un país que ha logrado conseguir una independencia relativa de la URSS y que ha implantado un régimen interno de mucho mayor libertad que el que impera en ningún otro país socialista. El de Hungría, sobre el cual hemos escrito numerosísimos apuntes, es por el contrario, el caso de un pueblo que ha luchado fieramente por conseguir su libertad, pero que aún no ha logrado alcanzarla.

Todos estos acontecimientos, como es obvio, han tenido una profunda repercusión en los partidos comunistas de los países democráticos de Occidente. Algunos de ellos han visto que sus filas de militantes han sufrido un serio raleo, como en Gran Bretaña, Francia y aún en Italia. Otros, como el Partido Comunista de Chile, no alcanzan aún a recobrarse del golpe y parecen estar como a la expectativa de futuros sucesos.

Los comunistas chilenos han debido reconocer, penosamente, que el stalinismo era una gran estafa y una farsa de dimensiones descomunales. En su prensa han destacado con grandes caracteres los sucesos de Polonia, como representativos de las "nuevas tendencias revisionistas" del comunismo mundial, pero ellos mismos no han logrado superar las tácticas stalinistas y vacilan dolorosamente cuando tratan de adoptar decisiones frente a otros problemas, como los que plantean, por ejemplo, los sucesos húngaros.

EN la teoría, los comunistas chilenos han dado al un paso más, y, para ellos, fundamental. Como consecuencia del X Congreso y del último Pleno del Comité Central, han dado a la publicidad "su plan" de acción, su "programa político", que contempla el establecimiento en Chile de una nueva "democracia popular".

En lo inmediato, el Partido Comunista de Chile trabaja en la decantación de sus filas y en la creación de un clima adecuado para crear el Partido Unico de los Trabajadores. En lo mediato, en la conquista del poder, para establecer esa "democracia popular" a que hemos hecho referencia. Es la cuarta noticia del año.

La quinta, a nuestro juicio, por sus efectos inmediatos, es la política de estabilización económica impuesta por el Gobierno del Presidente Ibáñez. Contra viento y marea, venciendo mil y una dificultades, afrontando la incomprensión de la derecha y la guerra sin cuartel de la izquierda, el Gobierno ha logrado un éxito jamás soñado, al quebrar la violencia inflacionaria en el tiempo record de un año.

El alza del costo de la vida, que en 1955 llegó a un 93%, alcanzará aproximadamente a un 40% en 1956, y presumiblemente no sobrepasará de un 10% en 1957, si los actuales planes logran mantenerse sin vacilaciones de ninguna especie. A un año plazo, pues, en 1958, Chile podrá alcanzar la plena y total estabilización de su signo monetario. De esto estamos total y absolutamente seguros.

OEA

OTRA noticia importante, es el esfuerzo que realizan los Presidentes americanos por transformar la actual estructura de la Organización de Estados Americanos, la OEA, de un organismo discursivo e ineficaz en una poderosa herramienta de progreso económico para todo el continente. Como en el caso comunista, la OEA afronta un dilema: o se renueva o muere. Está tratando de renovarse y no morir.

La agresión franco-británica a Egipto, por el asunto del Canal de Suez, es otra noticia importante, que ha escrito una página negra en la historia de Occidente. Cuando los ataques de esta especie parecían superados, las dos naciones agresoras se encargaron de dar un profundo mentís a esa esperanza de los hombres.

Es indudable que los intereses económicos siguen determinando aún la actuación de las naciones... para desgracia de la humanidad.

La reelección de Eisenhower, la tembladera política argentina, los desesperados esfuerzos de Siles por superar la crisis económica de Bolivia, etc., podrían cerrar este esbozo noticioso de 1956, sin agregar nada substancial al panorama.

Y como dicen los creyentes: —"Deo gratias": Gracias sean dadas a Dios por todo lo bueno y lo malo de este año, porque, como lo afirmara León Bloy, "todo lo que acontece es adorable".

Z.

Disfrute Ud. de esta frescura... CON UN Junior

LOS REFRIGERADORES "JUNIOR" ESTAN DOTADOS CON TODOS LOS ADELANTOS TECNICOS EN REFRIGERACION

Son fabricados con materiales seleccionados, que los colocan en un plano igual a los importados. Tienen unidades selladas, norteamericanas, de la famosa marca "TECUMSEH", aislación de lana de vidrio, y sus anaqueles en perfecta distribución, lo que permite un gran aprovechamiento de espacio interior.

Sintonice "Radiolandia", un espacio de "Mademsa", por CB 114, Radio Corporación, los lunes, miércoles y viernes, a las 10.30 P. M.

M. MADEMSA R.
BANDERA 581 ★ M. COUSIÑO 174

Consulte facilidades en nuestros salones de ventas y en los de nuestros distribuidores, a lo largo de todo el país.

CREDITOS
CALZADOS DAMAS
CABALLEROS NIÑOS
CAMISAS CARTERAS
—RELOJES—
CONDICIONES 40% DE PIE
SALDO 4 CUOTAS MENSUALES
CARNET-DOMICILIO Y DIRECCION DONDE TRABAJA
HAY CALZADO CONTROLADO!
SAN DIEGO 1901

HIELO
Distribución especial de AÑO NUEVO hasta las 22 horas en Plaza Bulnes con Alameda.
HELADOS
finos en frutas naturales. Reparto extraordinario. Reserve su bote a domicilio.
Fábrica "POLO"
SAN BORJA 65 esq. ALAMEDA (Estación Central)
TELEFONO 91460

AÑO XL Nº 14.271

Empresa Periodística "LA NACION", fundada el 14 de enero de 1917.— AGUSTINAS 1269.— TELEFONO 82222.— CASILLA 81-D

Santiago de Chile, lunes 31 de diciembre de 1956

Justificada inquietud en el Poder Judicial

EL Presidente de la Corte de Apelaciones, señor Enrique Urrutia Manzano, con motivo de la finalización del año judicial, invitó a los principales representantes de los Poderes Públicos a una cordial reunión en que expuso, con sobriedad no exenta de cierto dramatismo, en ciertos momentos, la situación que en estos instantes confronta la administración de justicia en Chile.

Antes de considerar los aspectos inquietantes expuestos por el Presidente de la Corte de Apelaciones es grato verificar el grado de progreso que se manifiesta en el trabajo de los diversos tribunales del país. Dijo el señor Urrutia Manzano: "...nos es satisfactorio poder afirmar, quizás por la primera vez, que la Corte no se encuentra atrasada. En efecto, artículos civiles para tabla sólo existen 17, todos de la última quincena de diciembre. Sentencias definitivas civiles sólo esperan tabla 106 causas, que han quedado en estado desde octubre adelante. En materia criminal son 509 las causas que aún no han figurado en tabla, la mayor parte de ellas en estado desde junio adelante, y muy pocas de los meses anteriores, pero todas del presente año".

Las informaciones proporcionadas por el más alto representante del mencionado Tribunal son acreedoras al reconocimiento ciudadano, especialmente si se considera que en nuestro país había pasado a ser artículo de fe el atraso en las tramitaciones judiciales, tanto en lo civil como en lo criminal. Esta meritoria labor, tal como fue reconocida en la reunión de nuestra referencia, se debió al trabajo abnegado y en horas extraordinarias del personal que presta servicios en los organismos judiciales. El hecho, pues, merece ser destacado y aplaudido de manera especial.

En el discurso de ofrecimiento del coctel servido a las autoridades asistentes, entre las que figuraban el Ministro de Justicia, señor Arturo Zúñiga Latorre, el Presidente de la Corte Suprema; los presidentes de ambas Cámaras, el señor Urrutia manifestó algo que acusa contornos de mucha gravedad: "Causa de inmensa inquietud es para nosotros la falta de interés que existe actualmente para ingresar a la magistratura. Son muchos los interesados por figurar en las listas de abogados idóneos, pero la verdad es que son muy pocos y no siempre los mejores los que se oponen a los concursos; ésta es una situación grave para el porvenir de la administración de justicia. Lo atribuimos en parte a su rentabilidad y, en forma muy especial, a la dificultad para los ascensos".

Los conceptos recién transcritos son de por sí muy elocuentes. En consecuencia, es de absoluta urgencia, tal como fuera señalado, que las autoridades respectivas hagan realidad un moderno escalafón que impida los atochamientos en los servicios judiciales, al mismo tiempo que sea una eficaz herramienta que estimule a los funcionarios, cautele las promociones del personal eficiente y contribuya a la eliminación de los que no sirven.

El llamado a que hemos hecho referencia ha de encontrar pronto eco en los demás Poderes Públicos. Sin duda que nuestro régimen democrático ganará grandemente con ello.

Consolidación de una política económica

NUESTRO país puede presentar con orgullo los extraordinarios resultados que la aplicación de los planes del Gobierno están significando en el ordenamiento de nuestra estructura económica, los que se reflejan claramente en la disminución de un 53% de la aceleración del ritmo inflacionario del costo de la vida. La prosecución de estas medidas y su complementación irán encauzando al país hacia su total recuperación, permitiéndole retornar al sitial que le corresponde ocupar en el concierto de los países latinoamericanos.

Estos esfuerzos y resultados debemos recalcarlos por cuanto medio nos sea posible. No son verdades impuestas y calculadas antojadizamente por el capricho de un Gobierno dictatorial. Son el resultado de la conciencia, el sacrificio y el esfuerzo de la gran mayoría de los chilenos, que de una forma u otra han contribuido a que estos planes del Gobierno puedan comenzar a ser apreciados como una valiosa realidad para nuestro futuro.

Así, nuestros permanentes valores representados por la tradición constitucional y jurídica, ya famosa, como también la enérgica y dinámica iniciativa de nuestros hombres de empresa, pueden ser apreciados en todo su alto significado por quienes en lejanos países están ansiosos de asegurar la radicación de sus capitales en la explotación en conjunto de nuestras grandes fuentes de riquezas.

Las opiniones extranjeras que de nuestro país se dan en los círculos financieros mundiales son variadas y dispares; en unos, de una claridad y precisión que demuestran la preocupación con que han seguido nuestra evolución; las hay confusas y mezcladas con realidades y épocas ya superadas, y, las más, demuestran un desconocimiento total de nuestra real situación.

Y comprendemos con esto las angustias de aquellos chilenos, que han viajado en jira de negocios en el exterior, que ante estas últimas opiniones, repetidas como axiomas, comprenden, con la perspectiva que les proporcionan la distancia y los nuevos contactos, el daño que por tanto tiempo se les estaba haciendo a nuestro prestigio y a nuestras posibilidades.

La tarea de restablecer la verdad sobre la realidad económica chilena y la difusión en la forma más amplia de nuestras efectivas medidas para superar nuestra crónica inflación, es dura y urgente, pero necesaria para recuperar el crédito perdido. En esta difícil misión están empeñadas algunas de nuestras representaciones diplomáticas y comerciales en el exterior, y su éxito dependerá del grado de continuidad con que perseveremos en estos esfuerzos, los que están recibiendo la comprensión y adhesión de aquellos sectores que en un principio fueron adversos a estas medidas y que ahora los apoyan sin reservas.

Las disposiciones que alientan y protegen al capital foráneo que se invierte en empresas productivas y la legislación que regula nuestro comercio externo son una demostración concreta del verdadero interés que nos anima para lograr la incorporación del país a los beneficios e influencias del capital internacional, como una de las medidas complementarias de los planes económicos para el logro de nuestra estabilidad monetaria.

Confiamos en que estas medidas den al país la seguridad necesaria para que sea refugio de aquellos capitales que desean contribuir a forjar nuestra grandeza.

De JOAQUIN EDWARDS BELLO

Novela de la Fundación Santa María

QUE novela por entregas, o folletín, saldría con el tema de don Federico Santa María y de la mutación de la Escuela de oficios que soñó en Universidad. Sin juzgar malo ni bueno lo que pasó, sino simplemente cómo pasó. No somos jueces. Para que saliera folletín, a la manera de Pérez Escrich, de Ortega Frías o de Doroteo Martí, faltaría agregarle algo de amor. No estaría mal una hija natural de don Federico que se presentara a última hora, después de haber estado secuestrada. Mejor todavía sería la invención de un casorio secreto de don Federico en su juventud. Un casorio extraño, de libre pensador, con cierta chiquilla bonita, hija de un pescador del barrio de la Cajilla. La Mercedes o Meche Villalón de la Selva. Morena, con ojos negros enormes. Don Federico se habría casado con el nombre supuesto de Macario de las Rocas.

Lo demás sería la realidad pirandeliana de los hechos. Capítulo primero: En las lanchas y botes de Valparaíso. Origen de la fortuna mayor de Chile. Segundo: Un viaje alrededor del mundo entre 1894-1897. Tercero: Rey del azúcar en la Ciudad Luz. Cuarto: Intervención del Gobierno de Francia. Quinto: Un hombre pequeño, barbudo y viejo, llama en una puerta de Grosvenor Square. La plata llama a la plata. Sexto: El legado y la interpretación brujas. Los roedores de testamentos, o la malicia de los jurisconsultos. Séptimo: Herederos modales. Octavo: Los millonarios de la calle Prat se confabulan. Noveno: Danza de abogados y prestidigitaciones forenses. Décimo: Pérdida de la carátula del testamento en el Ministerio de Relaciones Exteriores. Los parientes olvidados en el testamento reciben su tajada y hacen reaparecer la carátula. Personas odiadas en la vida del benemérito, —familiares, leguleyos y doctores,— toman venganza sacando fuertes tronchas de la suculenta torta. Undécimo: Los albaceas se "pertrechan", menos uno, don Juan Brown, que renuncia. El inglés Geddes huye con su tajada a Londres, antes que el Juez ordene la incautación del dinero. Capítulo último: La Escuela se convierte en Universidad. Con talento incuestionable don Agustín Edwards se libra de nubes de postulantes y de proyectistas y funda la Universidad técnica, de oficios. Happy end del novelón bien chileno. Autonomía. Aumento de la pensión de veinte mil francos a la compañera de toda la vida del donante.

La celebración del 25 aniversario de la Santa María es la única ceremonia nacional de importancia llevada a cabo en Valparaíso ausente de autoridades eclesiásticas. El nieto de doña Juana Ross dio vida a la fundación laica de un ateo, cuyo nombre era Santa María.

De este conjunto de paradojas, de absurdos y de atentados contra la voluntad del testador, en la ciudad de las paradojas geográficas y urbanas, entre quebradas y torrenteras de un cerro bravío, brotó por fin, como Ave Fénix, la más útil y perfecta de las escuelas laborales.

J. E. B.

De TEOFILO CID

Preparativo de Año Nuevo

—¿Qué vas a hacer el Año Nuevo?

—Todavía no lo sé... Veremos.

Así anduve, esquivando los compromisos, con el mismo cuidado que el niño pone al saltar la raya tizada del "luche". Uno bien quisiera multiplicarse esa noche o adquirir el don de ubicuidad que las potencias celestes sólo conceden a los santos. Me había preparado, durante todo el transcurso de esos trescientos sesenta y tantos días, para darme la fiesta suprema, comparable a las gloriosas de la época de la Regencia en la Francia del siglo dieciocho. Me detenía, por esa razón, el temor de ir a caer a un hogar burgués, y tener que tolerar triviales reflexiones de añoranza. No. Yo quería una fiesta de verdadero apogeo de los sentidos; una kermesse a lo Rubens, por lo menos.

Tanto empeño puse por conseguir la realización de ese ensueño festivo, que terminaría solo, abandonado y escéptico, bebiéndome una cáñda pilsener de mala muerte en un café de barrio. Pero aquello me serviría para ahondar, por breves momentos, amargas meditaciones sobre la visible decadencia de la fiesta en un mundo en que ya, como lo diría Shakespeare, ésta no es una piedra preciosa en el tiempo. El poeta atribuía la solemnidad de la fiesta al significativo hecho de su escasez, comparándola a los raros diamantes de una joya.

Pero, en la época del coro y de la "bijouterie" artificial, las fiestas estaban condenadas, también ellas, a verse disminuidas por la competencia, al igual que las piedras preciosas. El hombre moderno reparte demasiado sus goces a lo largo del tiempo; esto propende a desprestigiarlo, a hacerlo vulgar. Ahora, es difícil discernir, a primera vista, la calidad egregia de una perla, casi tanto como descubrir la médula de alegría de una fiesta. Hemos diseminado la capacidad de verdadera y espontánea fruición en pequeños goces pasajeros, de carácter ambiguo, acumulados en horas robadas al trabajo y a preocupaciones urgentes.

Todo el mundo está de acuerdo en considerar que en las épocas anteriores a la nuestra el mundo debió mostrarse más sombrío y escueto que en la actualidad. El hombre del medioevo, por ejemplo, vivía sumergido en una atmósfera incesantemente abastecida de místicos afanes y asediado por los problemas locales de un horizonte estricto y estrecho. La realidad le ofrecía precarias posibilidades de goce y transporte de los sentidos. Todo lo que se diga en otro sentido no puede sino aplicarse a muy reducidas minorías. El hombre que ahora llamamos "de la calle" arrastraba una existencia desprovista de halagos y sólo enderezada, por la asistencia constante de la iglesia, hacia la salvación ultraterrena del alma. ¡Pero tenía la fiesta! ¡Y qué fiestas, en las que se hacía mofa, incluso, de lo más sagrado, que es la muerte, y en la que los esqueletos bailaban la danza macabra! Aquello era un anual apogeo de la masa sensorial, una borrachera de la inteligencia, una orgía de los sentidos.

No comprendo, por eso, estas fiestas de ahora, regidas por el espíritu de recato y que revelan su carácter de interinidad del trabajo, de breve paréntesis abierto al deber, en la falta de exultación de lo placentero. La noche de Año Nuevo, para la mayoría de la gente, es una sucesión absurda de petardos, cohetes y ruidos disonantes. Me habría gustado asistir a la noche víspera del año mil, fecha en que el quilliastismo cristiano había agolpado todos sus temores. Según interpretaciones erróneas de los libros sagrados, muchos pensaron que ese día sería el último del mundo. La conciencia del peligro desató los sentidos y los hizo desbordarse en una espuma afrodisíaca. Aunque algunos historiadores niegan la autenticidad del hecho, me gusta pensar que la humanidad viviera una hora así, entre el placer y la noche lóbrega del más allá.

De las noches de Año Nuevo, recuerdo una que me hirió profundamente la sensibilidad, por cuanto en sus sombras ocurrió un hecho digno del buril de un Callot. Existía en Concepción una vieja limosnera a quien la gente había dado en llamar "la Paloma". Era una vieja singular, mezcla de bruja a la antigua y de loca de Chaillot a la moderna. Gozaba de una indiscutible popularidad entre los enamorados de la Plaza de Armas, a quienes socorría con sus habilidades de trotaconventos, y entre los muchachos que jugaban en sus jardines.

La mañana primera de uno de esos lejanos años, la pobre anciana amaneció muerta. Según se supo más tarde, murió del pavor que le produjeron los petardos que le lanzaron algunos niños inconscientes. La escena debió ser, como ya lo decía más arriba, al estilo de los grabados del romántico Callot o quizá como el Capricho de un Goya.

Desde entonces le cobré antipatía a los cohetes. En una palabra, los tengo asociados a la muerte de la pobre mendiga, figura predilecta del santoral de mi adolescencia.

Por otra parte, me resulta difícil, si no imposible, desentrañar la relación que pueda existir, si es que la hay, entre la alegría y el estrépito. De los modestos estudios de física que hice en el colegio, sé que el ruido es el resultado de una relación inarmónica. No puedo entender que alguien pueda festejar el advenimiento de un nuevo año, en el cual depositamos esperanzas, más o menos esperanzas, en medio del estrépito y la disonancia. Soy de los que huyen de los alrededores del Santa Lucía por temor al inocente estampido del mediodía.

La costumbre de los petardos, de los cohetes y de las llamadas "viejas" es preciso desterrarla, por incivilizada y propia tan sólo de pueblos primitivos.

Son suficientes los ruidos que tenemos que soportar durante el resto del año al caminar por las calles de esta ciudad bulliciosa.

T. C.

La Semana Económica

AMPLIACION CREDITICIA En su reunión extraordinaria del viernes último, el Consejo Directivo del Banco Central tomó el acuerdo, esperado con inquietud por los medios económicos nacionales, respecto a la expansión crediticia que se autorizará en el primer semestre de 1957.

Aunque por disparidades internas de criterio en el Consejo del Banco no se procedió a fijar las cifras para todo el semestre, se adoptó resolución con respecto al mes de enero de 1957, al que se otorgaron los mismos márgenes que en diciembre de 1956.

Es interesante anotar que esta fijación provisional significa que el Consejo del Banco no está absolutamente convencido aún de cuál es la política que debe implantarse a este respecto. De lo contrario, es indudable que se hubiera acogido en todas sus partes y de inmediato la sugestión de la Misión Klein-Saks, cuyas cifras al respecto eran categóricas, aunque dejaban el resquicio de una posible reconsideración, teniendo en cuenta que todavía no se han dictado las leyes de reajustes de remuneraciones, quinquenios a las Fuerzas Armadas y sus correspondientes financiamientos.

Los treinta días más para sopesar éstos y otros factores que se ha dado el Banco Central, redundarán, sin duda, en una determinación que no hiera legítimos intereses ni, mucho menos, represente aportillamiento al programa antinflacionista.

SUELDOS Y SALARIOS En los primeros días del mes y año entrantes, el Congreso debe prestar su aprobación a tres proyectos relacionados con los sueldos y salarios. Ellos son el que aumenta los emolumentos del sector privado de obreros y de empleados, el que reajusta las rentas de los servidores públicos y, finalmente, el que establece el pago de quinquenios al personal de las Fuerzas Armadas y de Carabineros.

Nadie puede discutir que la proposición gubernativa de aumentar sueldos y salarios en un 25 por ciento, es justa y ecuánime; con ello se compensa a la masa asalariada del alza del costo de la vida que, en el año 1956 fue de alrededor del 40 por ciento y, al mismo tiempo, impide que se desboque un factor inflacionista de tanta influencia como es el monto de los sueldos y salarios, que pesa desde dos ángulos sobre la economía, pues, por un lado, sus alzas desmedidas elevan en exceso los costos y, por otro, aumentan de modo inmoderado los medios de pago en manos del consumidor, actuando, de consiguiente, en un incremento artificial de la demanda y, por ende, de los precios.

El Parlamento, por fortuna, ante la firme actitud y las demostraciones técnicas hechas por el Ministro de Hacienda, no ha incurrido en desbordes demagógicos, pese a los repetidos intentos hechos en especial en la Cámara de Diputados. Hay que esperar en que, a última hora, no se produzca algún desaguisado en este sentido.

FINANZAS EQUILIBRIO Sin embargo, no debe prescindirse ocupar sólo el adecuado encuadre de los reajustes dentro de los programas contra la inflación y las disponibilidades financieras. Hay que tener singular cuidado en impedir que estos proyectos salgan del Congreso sin proporcionar los suficientes recursos al Fisco para cubrir los nuevos gastos que ellos irrogan.

Despachar estas leyes sin el adecuado financiamiento, es embarcar al país, nuevamente, en el caos del desequilibrio presupuestario, que obliga a postergar el pago de obligaciones del Fisco con terceros y a recurrir a emisiones y otras fórmulas o "parches" financieros, que mantendrían el desorden y, por lo tanto, minan la seriedad de la acción antinflacionaria.

El Gobierno, cuya seriedad de propósitos es definitiva, no aceptará en forma alguna esta burla y, aún a trueque de prorrogar el pago de los aumentos compensatorios a sus servidores, usará de todos los resortes constitucionales para obtener del Parlamento leyes financiadas, que no amenacen su gran obra de lucha contra el envilecimiento monetario y de extirpación del virus inflacionario en el país.

COTIZACION DEL DOLAR La semana, cuyo movimiento en materias económicas acotamos, mostró cierta tendencia hacia las alzas, especialmente aquellas más sensibles a nuevas condiciones o más propicias a la especulación. Entre éstas, destaca nitidamente la cotización del dólar del llamado mercado de corredores, que tuvo un alza de un punto en cada uno de sus tipos, al cerrar a 590 pesos comprador y 594 vendedor.

Como lo hemos hecho notar con frecuencia, no hay motivo razonable alguno para que el dólar suba en el mercado negro, y, por lo tanto, todos sus movimientos, son antojadizos y especulativos. Se debe, pues, tener especial cuidado en impedir estas fluctuaciones, que si bien no lesionan directamente a la economía general, pueden ocasionar graves trastornos al incitar a falsificar facturas de comercio exterior para gozar de las diferencias que resultan de retornar al país dólares al precio negro, en lugar de a la cotización oficial y pedir más para importaciones, liquidando entre los corredores estos excesos obtenidos al precio oficial.

POSTERGADO ACTO DE ENTREGA DE LIBROS A SOCIEDADES ANONIMAS

Se ha postergado para el viernes 4 la entrega de libros a las instituciones mutuales, que se había programado para hoy en la Sociedad "Juan M. Dávila Baeza".

En este acto cultural el Se Intendente de la provincia, don Gustavo Luco, hará entrega de diversos libros donados por las editoriales del país a las organizaciones mutualistas que están cobijadas en la Federación Provincial Mutualista de Santiago. En forma especial se ha invitado a este acto cultural a las directivas de la Confederación Nacional Provincial y de las colectividades que mantienen bibliotecas.

Un selecto número de arte a cargo de conocidos artistas dará mayor brillo a esta ceremonia. Como número final dará una charla el distinguido dirigente del Club de Leones, don Humberto Valenzuela.

La comisión organizadora nos encarga invitar a los dirigentes de las sociedades, para que concurran el próximo viernes, a las 18.30 horas, al local de calle San Francisco 668.

PANORAMA

Los balances de fin de año

Los relojes de todo el mundo están marcando las últimas 24 horas del año 1956. Es natural que los de nuestro país también las estén señalando. Si nos detenemos a meditar un poco, llegaremos al año 57 batiendo un record. Llegaremos con 60 minutos de adelanto. Las exigencias de nuestra vida y nuestro clima nos hacen adelantar en 60 minutos el reloj, de modo que no estamos de acuerdo con el horario meridiano, y nuestros abrazos tendrán un notable anticipo. Comenzamos a ser más viejos una hora antes. Esto debe ser muy peligroso y molesto para las damas. Nosotros miramos menos el calendario. Tarde o temprano tenemos que llegar a las mismas horas y a repetir los mismos hechos de años anteriores.

"¡Se acabó el año! ¡Qué felicidad!", dirán unos. "¡Ha sido un año pésimo! ¡Ha sido el mejor año para mis negocios!", dirán alternativamente otros. En brazos de la relatividad y la dialéctica, unos y otros estarán satisfechos con el fin de año y listos para hacer el balance de sus propias experiencias y de las que esperan aplicar el año 1957. Nadie estará totalmente contento ni totalmente infeliz. Para que eso suceda, sería necesario que todos los hombres tuvieran idénticos caracteres, las mismas pasiones, las mismas ocupaciones y preocupaciones. La vida sería una pesada y feroz monotonía.

En el periodismo se ha hecho costumbre realizar balances anuales de lo ocurrido en el mundo. Los veremos hoy o mañana repetidos en uno y otro diario y en todas las revistas informativas. Tampoco allí encontraremos unanimidad de pensamiento ni de catalogación de las noticias malas y buenas que ha sufrido el mundo y nuestro país en el curso del año 1956. Como cada publicación tiene que servir a un determinado público que tiene determinadas aficiones y pasiones, el vocero tiene que estar de acuerdo con ellas. Así serán unos truculentos y otros muy mesurados para servir este menú noticioso de fin de año. El recuento y la selección de las actividades y noticias del año que está agonizando tendrán, igualmente, el mismo sentido que para cada cual, en su administración individual, tanto en el terreno del espíritu como en el de la materia. Todo será relativo. Volverá a correr el reloj de las inquietudes universales con el mismo ritmo de siempre. Pero nos preguntaremos hoy, ¿Cómo será 1957?

LA PREGUNTA

Si el "insigne" Janos Kadar se declarara en huelga de hambre —cosa muy difícil por cierto—, ¿lograría que los obreros húngaros regresaran a su trabajo?

De ERNEST ATKINSON

Fines políticos de la ayuda económica

ULTIMAMENTE se han concertado dos operaciones mayores de crédito entre países comunistas. Tienen gran significación política.

Primero, la Unión Soviética, junto con la Alemania Oriental, concedió un crédito equivalente a 175 millones de dólares a Yugoeslavia, dedicado a financiar la primera etapa en la construcción de una fábrica de aluminio que se espera produzca 100.000 toneladas anuales. En cinco años, Yugoeslavia se propone llegar a la mitad de la capacidad (con ayuda de la Unión Soviética y de la Alemania Oriental) y aumentar adecuadamente la extracción de materias en bruto —la bauxita— y la producción de electricidad. También se ha estipulado que los yugoeslavos recibirán, simultáneamente, cereales soviéticos prestados; el dinero obtenido por el Gobierno yugoeslavo con la venta de estos granos a la población servirá para cubrir los gastos domésticos del proyecto del aluminio.

En general, la transacción es indudablemente atractiva, tanto para los yugoeslavos como para los rusos, que se cobrarán en aluminio. La suma del préstito es substancial, el tipo de interés es bajo (sólo el 2 por ciento anual) y el proyecto tiene especial atracción para Yugoeslavia. Durante mucho tiempo buscaba los medios de aumentar la extracción de bauxita y el elaborarla. Creen que cuando alcancen el nivel de 100 mil toneladas de producción anual podrán vender al extranjero cerca de las dos terceras partes de esta cantidad, y aumentar así sus fondos en divisas.

Naturalmente, todo el asunto tiene antecedentes políticos. Rusia ha maniobrado con éxito hace tiempo para obtener de Belgrado el reconocimiento de su satélite, Alemania Oriental.

La maniobra política se divisa más claramente si se recuerda que poco antes Alemania Oriental solicitó y obtuvo un contrato de ayuda rusa. Según éste, la Unión Soviética redujo a la mitad la contribución que paga Alemania Oriental para mantenimiento de las fuerzas soviéticas. La Unión Soviética prometió ayudar a Alemania Oriental en la construcción de una planta atómica con capacidad para 100.000 kilovatios. También se comprometió a proporcionarle divisas fuertes extranjeras, así como a concederle un crédito a largo plazo.

En todo se ve el singular interés del Gobierno soviético por la Alemania Oriental. Las razones son varias. Una de ellas es el progreso espectacular realizado por este país durante los últimos cinco o seis años como arsenal industrial del Imperio Soviético y de la Unión Soviética en particular, en lo cual ha adelantado incluso a Checoeslovaquia, para no hablar de Polonia y de Hungría. Esta razón económica se refuerza con la política. En ninguna otra parte el lema de la competencia económica pacífica se halla puesto a prueba más severa que en la dividida Alemania. Para decirlo con palabras de un comentarista de la Alemania Oriental: "El capitalismo ha sido hasta ahora lo bastante fuerte para tener un escaparate de exposición en Alemania, y esto ha causado sus efectos en muchos espíritus". Lo cual debe parecer intolerable a la Unión Soviética y le hace sentir imperativamente la conveniencia de apoyar económicamente a Alemania Oriental, a fin de que la comparación entre el comunismo y la democracia sea menos comprometedora.

(Exclusivo para LA NACION).

E. A.

Cartas al Director

("Quisiera tener un diario escrito por el público".— Eisen)

Dos campañas en Quinta Normal

Señor Director:

En reiteradas ocasiones, Ud. ha tenido a bien insertar, en su importante Sección, mis impresiones sobre la impostergable e ineludible necesidad de que el Estadio Monumental, para la celebración del Campeonato Mundial de Fútbol de 1962, sea construído en los terrenos donados de la chacra "Anita", de la Comuna de Quinta Normal.

Pues bien, señor Director, en una reciente entrevista, sostenida entre el Ministro de Obras Públicas, general (R) señor Eduardo Yáñez Zavala, y el Alcalde señor Máximo Solsol Hidalgo, se llegó a la conclusión de que se haría una visita inspectiva a los terrenos indicados, y, después de un meditado estudio, se resolvería en definitiva que la construcción del Estado Monumental se llevaría a efecto en los terrenos propuestos por el Municipio y pueblo de la extensa y populosa Comuna de Quinta Normal, ya que reúnen todas las condiciones técnicas; comodidades de pavimentación, locomoción colectiva y a pocos kilómetros de distancia de la Plaza de Armas. Además, expresó el señor Ministro de Obras Públicas, que al realizar esta gigantesca obra deportiva, vendría a vincularse la construcción del Estado con el desvío del trazado de la Carretera Panamericana, por el camino de Lo Amor o de otro sector rural, como se estudia en la actualidad. Serían dos obras de enorme aliento y de incalculables beneficios para comunas circunvecinas como Las Barrancas, Renca, Maipú, La Cisterna y San Miguel, donde tendrían libre acceso de los medios de locomoción la afición deportiva, para participar en las justas del Campeonato Mundial de Fútbol de 1962.

En primer término, es una hermosa y bella conquista para la ciudadanía de la Comuna, y a la vez, para las comunas vecinas aludidas.

En segundo término, el cambio del trazado de la Carretera Panamericana, por el camino vecinal de Las Barrancas, por Lo Amor, borra todas las inquietudes de los vecinos de los sectores de Carrascal, Walker Martínez, Robles y General Velásquez, que hasta ayer temían perder sus enseres y sus habitaciones, por el hecho de sus demoliciones y expropiaciones, para efectuar los trabajos de ensanche de 50 metros por estos sectores, donde pasaría la expresada carretera. El señor Ministro de Obras Públicas, sobre este asunto, le expresó a la Comisión de Vecinos afectados, que resolvería el cambio del trazado, previos los estudios del caso, y ordenaría por decreto supremo hacer el trazado de la ruta por otro sector, sin lesionar los altos y sagrados intereses sociales y económicos de miles de familias afectadas con este grave y pavoroso problema habitacional.

Este es a grandes rasgos el éxito de dos sostenidas campañas realizadas en las propias columnas de LA NACION, tanto en cartas a su importante Sección, como párrafos sueltos, en la Sección Gremial, y para probar nuestro aserto y veracidad, los lectores pueden leer las ediciones del 9 y 16 de septiembre del año en curso. Ahí está el fruto maduro de nuestros constantes esfuerzos, en forma honrada y perseverante, que nadie puede poner en tela de juicio o dudar de nuestra acción patriótica y levantada.

Repito con todas las fuerzas de mis pulmones: Obras son amores, y no meras razones.

Saluda atentamente a Ud.—Jorge Flores Neira, Asesor de Prensa, Comité Quinta Normal.

Biblioteca "Estanislao S. Zeballos"

Señor Director:

En nombre de la Biblioteca "Estanislao S. Zeballos", me es muy grato dirigirme al señor Director, para expresarle el reconocimiento de esta institución, por la valiosa colaboración prestada durante el año, que significó la donación del importante diario LA NACION, el que fue consultado por los numerosos lectores que frecuentan las mesas de lectura de publicaciones periódicas de esta Biblioteca.

Hago propicia la oportunidad para hacerle llegar los mejores votos para el creciente progreso de ese órgano de publicidad, y al desear al señor Director un próspero Año Nuevo, le presento mis más atentos saludos. Francisco Belboa, Director de la Biblioteca. (Rosario, Argentina.)

Transporte de pescado

Señor Director:

Con fecha 13 del mes de octubre apareció en el diario de su digna dirección, una Carta al Director, un artículo sobre transporte de pescado en coche de tercera, en el tren de Talcahuano a Santiago. No sabe Ud., con qué alegría sentí la publicación, ya que también yo soy uno de esos que obligadamente viaja en ese tren, del puerto a Talca, una o dos veces semanales, y creí que con esto los señores Jefes, Conductores de los referidos trenes, e el Sr. Director General, o Inspector de Zona de los Ferrocarriles irían a ordenar la inmediata prohibición del transporte y comercio de pescado en los coches ya mencionados.

He tenido conocimiento, Director, que existe una ley en que cuando se alude públicamente a un empleado fiscal, tienen la obligación los respectivos de dar respuesta, o, por lo menos, subsanar de inmediato las irregularidades o incumplimiento de sus deberes.

Quedaría muy agradecido, Sr. Director, si Ud. se digna dar publicidad a esta carta, ya que no es posible que, más que lo que soportar esos malos olores y el malestar que producen el mosquerío debido al clase de negocio que se destinaje de negocio, que se ejecuta en los trenes, especialmente el "pescado". Saludo atentamente a Ud. Un pasajero.

Numerosas personas esperarán el Año Nuevo en la Pérgola.-

La Pérgola del Club de la Unión será esta noche uno de los centros más atractivos, en donde distinguidas personas de nuestro mundo social se darán el abrazo de Año Nuevo. Los socios han solicitado con anticipación sus reservas de mesas, y la Pérgola se encuentra ya con sus lugares totalmente ocupados.

En la lista de los socios que han solicitado las mesas para sus familias y amigos se hallan los siguientes: Alfredo González Lira, Hernán Vergara de la Sota, Leopoldo Casseu García Huidobro, Luis Bianchi, Juan de la Cerda, Eugenio Carrillo, Alvio Ros, José Miguel Infante, Luis Brain, Arturo Ruiz-Tagle, Jorge Delano Ramírez, Miguel Tirapegui, Alfonso Palma Vial, Dr. Carlos Ramírez Bravo, Enrique Cannobio, Carlos Campbell, general Tránsito Gómez Vera, Alberto Reyes, Florencio Correa Gac, Luis Eguiguren Yrarrázaval, Enrique Vergara Clark, Enrique Vergara Robles, Luis Pereira, Luis Huhben, Eduardo Schievetti, Fernando Becerra, Jaime Bustamante, Luis Marchant Blanlot, Guillermo Díaz Valdés, Marcos Silva B., Sergio Miquel Vial, Pablo Reab, Enrique Bena Vicuña, Manuel Campos Rencoret, Manuel Concha Vera, Jorge Kelemann, Ernesto Merino Segura, Walter Fett, Dr. Teodoro Gebauer, Eduardo Encina, José Piñera, Benjamín Leyding, Héctor Munro, Guillermo Bard Bedoya, Rodolfo Ravanal, Alessandri Miranda, Juan Subercaseaux, Eugenio Lyon Arrieta, Mariano Bustos Lagos, general Aquiles Frías, Alfredo Ossa M., Arturo Miquel, Raúl Hevé Zuaznabar, Helmuth Gümperta, Roberto Sánchez Zañartu, Fernando Silva, Fernando Valdés Covarrubias; Raúl Charlin, Jorge Lorente Patrón, Daniel Sotta, Alberto Herman L., Eugenio Moreno O., Alberto Gunster Iñiguez, Mario Perga Muñoz, Marcos Sepúlveda, German Fuenzalida, Miguel Silva, Humberto Mardones V., Alejandro Peace, Alberto Castro H., Alfredo Johnson, Armando Venegas de la Guarda, Raúl Merani, Eduardo Errázuriz R., Jorge Aguayo, Raúl Besa y José Otero Bañados.

A BORDO DEL REINA DEL PACIFICO. — Por la motonave Reina del Pacífico, que llegó recientemente a Valparaíso, arribaron las siguientes personas: James H. Spencer de Bow, Carmela Gallo Spencer, Ramón Valdivieso y señora, Samuel Vicente y señora, Marjorie D. de Vial, Gunther Kuhn, Mariano Lebom, Segundo Martínez, Félix Martínez, Ascensión Monson Barberao, Jaime Nahemías, Manuel Parrott, Dr. Oscar Ruiz Rougeola y familia, Dr. Franco Cesare Sacco y señora María Zito Secco.

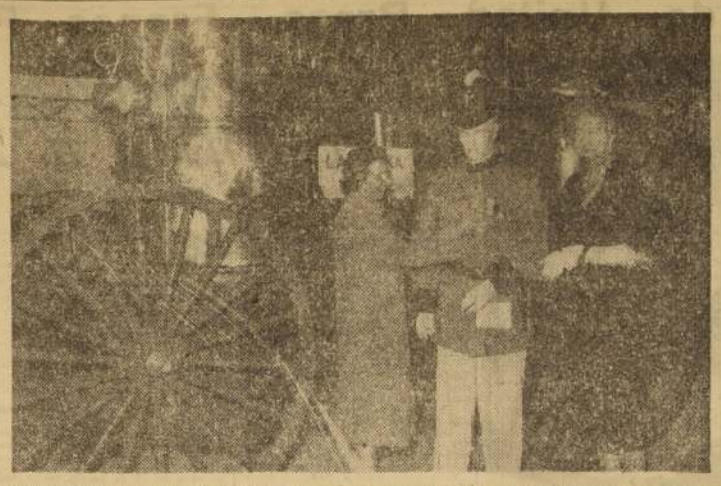

JUNTO AL UNIFORME DE SU ABUELO, don Samuel Izquierdo Urmeneta —uno de los fundadores del Cuerpo de Bomberos—, Oriana Izquierdo de Valenzuela se muestra complacida, mientras Luz Vicuña de Ossandón arregla las condecoraciones. Al fondo, La Ponka, primera bomba a vapor contra incendios que llegó a Sudamérica. La Ponka tuvo su más destacada actuación en Valparaíso, a donde fue trasladada como precaución, ante el bombardeo de la ciudad en 1866. Actuó, también, en los incendios del Portal de Sierra Bella, hoy Fernández Concha, del Teatro Municipal, en 1870 y de la Maestranza de Artillería en 1880. Estuvo en servicio activo hasta 1893; hoy se la conserva como reliquia. Es una de las atracciones de la Exposición de Carruajes. Exposición que ha estado abierta al público, a favor del Templo Votivo Nacional, durante un mes, y que el jueves próximo cerrará sus puertas

BECADOS. — Los señores Pedro Jeftanovic Petrinovic y Ernesto Fontaine Nohrige se encuentran en Estados Unidos, para seguir durante un año cursos superiores de Economía en la Universidad de Chicago. Los chilenos viajaron en virtud de becas concedidas por el convenio entre la Universidad Católica y la Universidad de Chicago, financiadas por el Instituto de Asuntos Interamericanos.

NUEVO ALMANAQUE. — Se encuentra en circulación el Almanaque del Patronato Nacional de la Infancia. En venta en Morandé 482, República 350, Zamorano y Caperán y en la empresa editora Zig Zag.

Charlas sobre conservas dará en Chile técnico de la American Can Co.

Ha llegado a Chile el Dr. Gastón Kohn, Jefe del Laboratorio Alimenticio de la División del Pacífico de la American Can Co., que es la mayor empresa productora de envases de los Estados Unidos. La American Can Co., (Canco), tiene distribuidas numerosas fábricas a través de todo el territorio de los EE. UU., y suministra millones y millones de envases a la industria conservera de ese país. Especialmente invitado por la Asociación de Fabricantes de Conservas (ASFACO) y por especial gentileza de la "Canco", el Dr. Kohn ofrecerá varias charlas a los industriales del país, las que serán ilustradas con proyecciones de diapositivos.

El Dr. Kohn se graduó primeramente en la Facultad de Agronomía de nuestra Universidad de Chile. Después se doctoró en la Universidad de Massechusetts, pasando a la "Canco", en la que desempeña el cargo de Jefe del Laboratorio de Alimentación de una de las tres divisiones de la empresa.

MATRIMONIO. — Hoy a las 19.30 horas se efectuará en la Iglesia de los RR. PP. Capuchinos el matrimonio de la señorita Silvia I. Fuentes Tejos con el señor V. Hipólito González Morales.

MATRIMONIO CONCERTADO. — Ha quedado concertado el matrimonio de la señorita Paulina Pomes Andrade con el Dr. Eduardo Rosselot Jaramillo.

Hizo la visita de estilo el señor Eduardo Rosselot Marx y señora Olga Jaramillo de Rosselot. Benjilo las argollas Monseñor Francisco Vives Estevez.

RIFA EN BRIGADA DE SCOUTS "B. FRANKLIN"

Se realizó el sorteo de la rifa a beneficio del Ropero Scoutivo, del Grupo "Benjamín Franklin", resultando favorecidos los siguientes números:

N.o 15, con un perrito; 265, con una lámpara de velador; 391, con un jarro; 202, con un joyero artístico; 94, con una figura de yeso; 65, con un juego de tocador; 106, con una chomba de lana; 303, juego de cabalitos; 148, con un libro. Premios de consuelo: con un cenicero de vidrio, los siguientes números: 173, 197, 55 y 78; con tarros de conserva: 144, 117, 42; con una corbata, el 74.

Los premios se pueden retirar, los días miércoles y sábado, de 18 a 21 horas, en el Cuartel, Riquelme N.o 851.

EN REÑACA. — Pasan una temporada en Reñaca don Jorge Peñafiel y señora, don Arturo Claro y señora, las familias Valdés Freire, Balmaceda Aguiró, Tocornal Zañartu, Edwards Landa, Salinas Acuña, y otras.

MATRIMONIO EN ESTADOS UNIDOS. — Parte de matrimonio: Moisés Díaz de Valdés Rodríguez y Luz Riesco de Díaz de Valdés participan a sus parientes y amigos el matrimonio de su hijo Moisés con la señorita Mary Madeline Hannigan, que se efectuará en la Iglesia de Saint Patricks (York, Pennsylvania), el sábado 26 de enero próximo.

Santiago, diciembre de 1958.

NOTA.— No se enviarán partes.

DE ESTADOS UNIDOS. — Vienen a Chile a bordo del vapor Santa María, que partió de Nueva York el 21 del presente las siguientes personas: señor John A. Curphey y señora Katherine de Curphey, señor Juan Rodillo Berceló y señora Carmela Hafeman de Rodillo, señora Bettina G. de Fielding-Clarke y Fan de Rocamore, señorita Gladys Hannah, señor Jorge Saavedra, quien seguirá a Cochabamba, Bolivia; señores Donald Davis, Edward Toland, L. O. Arringdale y sus respectivas señoras, señores Charles Hannah y Enrique Braun y señora Hanna de Braun. Fueron despedidos por los señores Frank J. Hurley, Edwin Kolisch y Percy A. Seibert.

NACIMIENTOS. — Ha nacido un hijo del señor Víctor Manuel Gálvez y de la señora Mercedes Valencia H. de Gálvez.

—En la Clínica Santa María ha nacido una hija del señor Adolfo Salas Dávila y de la señora Yolanda Correa de Salas.

VIAJEROS. — Han regresado de Mar del Plata, Punta del Este, vía Buenos Aires, después de un viaje de placer, el señor Octavio Seibt y señora Fytha Silva de Seibt.

NOTAS CHILENAS DE NUEVA YORK. — Por el Santa Margarita llegaron a Nueva York el 22 del presente la señora Margaret F. de Grace y sus cinco hijos; Reverendo Padre Anthony Mary Phillipe, señores James Austin Brown y Edward O'Brien y su señora, señor Frank L. Devine y señora Bárbara Ryan de Devine. Fueron recibidos por el señor Percy A. Seibert.

—Llegaron por Panagra a Roselle, Nueva Jersey, donde visitan a sus parientes, las señoras Mercedes Fernández Fernández de Munita y Carmen Munita Fernández de Schlezer.

—La señora Tita Díaz Salas (Lady Invercheapell), 136 East 34th Street, Nueva York, espera la visita de su cuñada, señora María Valdivieso Guzmán.

—En jira de negocios, a una serie de ciudades estadounidenses, llegó por la Línea Aérea Cinta el señor Germán Ficó Cañas, en compañía de su señora, Dora Domínguez García de Ficó y su hijo.

—Por Panagra llegaron el presidente de la Sociedad Elaboradora de Electrodos, señor Alejandro Montero Guzmán y señora Sharon Purvlance de Montero.

—Se encontrarán en Boston, Massachusetts, el señor Francisco Cuevas Mackenna, su señora, Paulina Pinto Correa de Cuevas e hijas, señoritas Julia, Teresa y Paulina Cuevas Pinto, donde la señora Pinto de Cuevas recibe atención médica.

—El señor Luis Purcell Winter, Director de Wessell, Duval y Cía., visita la firma en Nueva York, donde llegó en compañía de su señora, Amalia de Purcell e hijos.

—Se anuncia la próxima llegada a Nueva York de las vecinas de Concepción, señora Norma Caldera de Salas y su hija, señorita Isabel Irma Salas Caldera.

—Visitan amistades en Miami, Florida, las señoras Berta Betemal V. y Lucía Betemal de Brinckman.

Hosteria Providencia M.R.

CENA DE AÑO NUEVO

Celebre Ud. su más maravillosa CENA DE AÑO NUEVO en el sitio más fresco, acogedor y típico de Santiago. La mejor cocina con la atención directa del Maitre Ramón Marquet.

Dos orquestas con la Típica del Maestro Moraga.

Los mejores obsequios y exquisita atención harán de esta noche un recuerdo inolvidable.

Haga sus reservas al Fono 46291

HOSTERIA PROVIDENCIA

Av. Providencia 1598 — Teléfono 46291

$ 390.-hora PEDAGOGICO EXAMENES

HUMANIDADES 1.o Y 2.o CICLO

3 y 4 años en uno. Recuperaciones completas: idiomas inglés, francés, alemán e italiano. Cursos tres meses. BACHILLERATOS: cualquiera mención. Consulte nuestros 35 Cursos Profesionales (Matemáticas, Motores, Radio, etc.) 3 meses duración.

ASOCIACION PEDAGOGICA "NEWTON"

CARMEN N.o 115 — TELEFONO 35795

MODAS "HONET" CREDITOS

TRAJES SASTRE — VESTIDOS
CHAQUETONES Y ABRIGOS
Gran surtido
HECHURAS SELECCIONADAS
Precios Especiales Para Provincias

SAN PABLO 960 (INTERIOR) FRENTE MERCADO

ESCUELA MONTESSORI

Vicuña Mackenna 635 — Fono 36176

Atención para la matrícula, todos los días, de 9 a 13 horas

KINDERGARTEN Y PREPARATORIAS

Inglés obligatorio desde Kindergarten
Danzas y piano optativo
Externos, Mediopupilo e Interno
Locomoción propia
Se admiten niños de 2 a 12 años

Modas METRO

ESTA OFRECIENDO A SUS CLIENTES

UNA BONITA EXHIBICION EN ARTICULOS DE TEMPORADA CON EXCELENTES CREDITOS

RECIBIMOS HECHURAS

BANDERA 140 B
PASAJE FRENTE TEATRO METRO

PRENSA

CIRCULO DE PERIODISTAS

GRAN CENA BAILABLE DE AÑO NUEVO

MENU

Aperitivo Martini
Locos en salsa americana
Crema de espárragos
Pato Orange
Postre
Torta de piña
Café.
1/2 botella de vino Santa Elena.
Una copa de Champagne.

$ 1.300.—

Número de mesas limitado. Inscripción en el Círculo, Amunátegui 31 — 2.o piso.

Fiesta de serpentinas, globos, pitos, gorros de papel, luces.

AMUNATEGUI 31 — 2o. PISO COMEDOR.

El sentido innato de agradar es en toda mujer una obsesión que logra siempre alcanzar mediante un ligero toque con los deliciosos

POLVOS DEL HAREM

Modas LEO

ABRIGOS — CHAQUETONES
VESTIDOS — FALDAS
TRAJES SASTRE

Créditos a sola firma

A Fuerzas Armadas, Carabineros y Profesores, sin pie

SAN DIEGO 2023

EL MEJOR SHOW ARTISTICO DE SANTIAGO PRESENCIELO en el

RESTAURANT SANTIAGO

ELENA DE TORRES
CAROL'S BALLET
ROSSY BARON
ABROJO, PAMPITA Y MARIN
SEVILLA CORDOBA
VOCES DE CHILE
SILVIO JUVESI

Orquestas:
ALBERTO MENDEZ
ISIDORO ROISMAN

PRECIOS MODICOS

Termine el año 1956 y empiece el 1957 en el mejor local de Santiago

1957

Que delicioso es Tomar Mi-Mi

Mi-Mi no excita los nervios ni molesta el estómago

En Farmacias y Almacenes
POR MAYOR
SANTIAGO — CASILLA 3462

Espere el AÑO NUEVO en el Restaurant MARTINI
Comida y cena bailable
RESERVE SU MESA
BANDERA 560
FONOS 68035 - 86172

Champú HAMETA ESPECIAL
SIN JABON NI ALCALI
Insuperable

TRAJES MATERNALES
EXCLUSIVA ESPECIALIDAD
VENTA AL COSTO

Infinidad de modelos con FALDAS MAGICAS PATENTADAS
Mme. Anny
Unica especialista europea:
MORANDE 631
3er. piso — Depto. 31 (ascensor) — Fono 84077
Guarde este aviso

HOTEL QUINAMAVIDA

a 15 kilómetros de Linares. Baños medicinales, piscina, bosques. Clima ideal para descanso, $ 1.500 diarios, incluídos alojamiento, desayuno, almuerzo, once y comida. Dos o más personas: 10% de descuento. Locomoción desde y a Linares.

APERTURA EL 1.o DE ENERO

TELEFONO: SAN JUAN 11 — DIRECCION POSTAL: PANIMAVIDA
INFORMACIONES: HUERFANOS 979 — OFICINA 212 — TELEFONO 88085

a contece...

POR YOLANDA ROSS

HOY es una de los días de mayores preparativos del año que se va. Y mañana que hace su aparición el Año Niño encontrará la capital en calma y los rostros cansados. Pero, de todas maneras cada uno se apronta a pasar su noche de Año Nuevo tal como querían pasar los 365 días del próximo año. A algunos le irá bien el próximo año, si es que el adagio de "como empezaste el año así lo pasarás", se cumple...

x x x

LOS que estarán ésta noche en la Pérgola del Club de la Unión tienen buenas perspectivas para el año si siguen comiendo los próximos meses el menú que les darán en la cena de medianoche. Vean ustedes si les gusta: para comenzar, un espic de langosta, luego un consomé madrileño, filete Unión Club y por último Bomba de frescones...

x x x

OTROS despedirán el año y comenzarán el nuevo en forma diferente. Rodeados de naturaleza y con "olorcito a campo". Raquel Pellegrini tuvo una buena idea que fue celebrada por un grupo numeroso de amigos. Los reunirá a todos en su casa de Malloco para comerse un cordero al palo, sin protocolos ni trajes largos. La cita es a las ocho y media de la noche. Esto no quiere decir que la fiesta terminará más temprano que las otras. Terminará temprano sí, pero es la mañana. Todos están encantados con el cordero al palo que les prometió tener Raquel. Y tan contentos se encuentran que, ayer, fueron varias personas a pasar el día para ayudarla en los preparativos. Así han tenido doble fiesta...

x x x

LOS SOCIOS del Círculo Napoleónico le pusieron el broche de oro a sus trabajos del año, tan abundantes como las campañas de Napoleón, su ídolo. El broche de oro lo recibió en forma de un libro que contiene una historia del ejército francés escrita por el general Weygand, el mayor Hermann Brady. Fue el premio "Napoleón" que se mereció de parte del Círculo por haber tenido la más alta nota en la asignatura de estrategia del curso regular de la Academia de Guerra. El libro fue entregado al mayor Brady por el secretario del Círculo Napoleónico, Julio Valdés Fernández, quien reemplazó en esta oportunidad al presidente napoleónico, Dr. Guillermo Chateau Aguayo (El Emperador, para los socios.) Cosa seria tener un marido estratego. ¿Verdad mayor Brady?

x x x

EL VIEJITO PASCUERO en su jira de visitas navideñas no se olvidó de la casa de Sam Young, Cónsul de los Estados Unidos en Santiago. Entre los regalos le dejó una muñequita que no dice "papá" ni "mamá", pero que los expertos aseguran que lo dirá y con muy buena voz. Esta muñeca, que la trajo el "Viejito", en combinación con la cigüeña, la dejó caer justamente a las diez de la mañana del día de Pascua en la Clínica Alemana. Es el segundo regalo de esta especie que reciben los esposos Young, desde que llegaron a Chile, pero los regalos ya habían comenzado en Estados Unidos con dos niños que recibió Sam en las tierras del Tío...

Y. R.

EL AÑO NUEVO EN "LAS PERDICES". — Al aire libre será la cena que hoy se efectuará en la Hostería "Las Perdices", en La Reina. La Hostería ha sido decorada especialmente para esperar el nuevo año alegremente. Entre las personas que se reunirán esta noche en esta hostería se encuentran las siguientes: María e Isabel Cheignaud Claro, Alfredo Montt Cánepa, José Sarmiento, José Aguirre y señora Elvira Ovalle de Aguirre, Samuel Larrain Echeverría y señora Rebeca Vaisa de Larrain, Mauricio Guerrero y señora Carmen Pulgar de Guerrero, Juan Tobias y señora Marianne de Tobias, Ximena y María Cienfuegos Reyes.

FELIZ Y PROSPERO AÑO NUEVO

desea a sus clientes

LIBRERIA "EL SEMBRADOR"

y continúa a su servicio con la mejor literatura en INGLES y CASTELLANO y RELIGIOSOS EVANGELICOS, en

PASAJE MATTE 342 — FONO 398903
— SANTIAGO —

LA BAHIA

Lo invita a su tradicional gran cena de Año Nuevo en sus comedores

Gran orquesta-Baile
Reserve su mesa al Tel. 32121-23
Monjitas 846.

MODAS LIBERTY

M. R.

CREDITOS A SOLA FIRMA

15 MESES PLAZO

21 DE MAYO 817 — LOCAL 8
ENTREPISO — FONO 398377

AHORRE DINERO, COMPRE EN LA FABRICA

Sábanas crea Yarur, 140 x 240, $ 995; 160 x 250, $ 1.280, 180 x 260, $ 1.380 y 230 x 300, $ 2.800.

Sábanas crea Yarur, bordadas, 140 x 240, $ 1.350, 160 x 250, $ 1.650 y 180 x 260, $ 1.780.

Juegos cama crea Yarur, bordadas, 140 x 250, $ 2.350 160 x 260, $ 2.690 y 180 x 260 $ 2.800.

Juegos cama, crea blanca y colores 160 x 270 $ 3.350 180 x 260 $ 3.900 y 230 x 300 $ 6.200.

Manteles granité, finamente bordados, 90 x 90 $ 1.450 120 x 120 $ 1.650; 140 x 140 $ 1.850 y 160 x 160 $ 2.150.

Manteles granité, mesa con 6 servilletas 160 x 160 $ 2.550 y 180 x 200 $ 3.350; con 12 servilletas 160 x 230 $ 5.150 y 160 x 300 a $ 5.550.

Sobrecamas a $ 1.800; Colchones a $ 2.300.

Visite esta Casa, que le conviene

LA CASA IDEAL DE LOS NOVIOS - SAN DIEGO 1000

Servicios cablegráficos de United Press, France Presse y Ansa

Clima de violencias continúa en Argelia

ARGEL, 30 (UP). — La calma propia de un inquieto campamento armado, reinó hoy en Argel, ciudad en que ayer se produjeron violentas manifestaciones antimusulmanas, pero en el resto del país siguió corriendo la sangre.

El número de muertos en los desórdenes de ayer —iniciados durante el funeral del asesinado Alcalde francófilo Boularik Amadee Froger, fue de 6 musulmanes. El de hospitalizados llegó a 38, de los cuales sólo 3 no eran musulmanes.

Mientras patrullas de soldados y policías mantenían el orden en Argel, la lucha prosigue en el resto del país. Cerca de Lalayette, punto situado a 30 kilómetros de Bougie, las tropas francesas interceptaron esta mañana una columna rebelde de abastecimientos. Mataron a 15 rebeldes y se apoderaron de 200 kilos de artículos diversos.

En la ciudad de Sidi El Bel Abbes, situada a 60 kilómetros al sur de Orán, y en la cual está el cuartel general de la Legión Extranjera, un nacionalista arrojó una bomba en un bar e hirió a 3 de los que estaban en él.

En Lerba, lugar situado 30 kilómetros al sur de Argel, otro rebelde arrojó una bomba en un juego de bolos, e hirió a dos de los que estaban jugando.

En Constantina, un rebelde encañonó su pistola en el estómago del electricista Norbert Dragocci, y apretó el gatillo, pero el arma se atascó y el rebelde se dio a la fuga.

Un turista boliviano averió famoso cuadro de Leonardo de Vinci

PARIS, 30 (U. P.). — Un turista boliviano, lanzó hoy una piedra contra el original del famoso cuadro Mona Lisa, de Leonardo da Vinci, en el Museo del Louvre.

La piedra rompió el cristal y produjo una raspadura en la tela misma. La policía arrestó inmediatamente al autor del hecho, Hugo Unjaga Villegas, de 42 años. Aún cuando la policía dijo originalmente que Unjaga Villegas, es uruguayo, también señaló que había nacido en la Paz y posteriormente se confirmó que era boliviano. Unjaga Villegas contemplaba con otros turistas y visitantes franceses lo que muchos consideran el tesoro más grande del Louvre, cuando sorpresivamente sacó una piedra del bolsillo y antes que nadie pudiera contenerlo, la lanzó violentamente contra el cuadro expuesto sólo en un amplio muro. El proyectil quebró el cristal que protege la obra y dejó un rasguño en el codo izquierdo de la mujer de la sonrisa más enigmática del mundo. Un centímetro cuadrado de pintura se desprendió de la tela, en torno al hueco producido en la pintura se ven también algunas trizaduras.

La policía dijo que Unjaga Villegas no dio ninguna explicación comprensible de lo que había hecho. "Tenía una piedra en el bolsillo y la idea se me vino de repente a la cabeza", fue todo lo que pudo decir.

El cuadro fue descolgado inmediatamente su medio de la conmoción general que produjo el ataque. Los expertos fueron llamados sin demora, a pesar de ser día domingo, para que examinaran el daño. Su primer comentario fue que por suerte la piedra haya dañado el codo y no el rostro de la Mona Lisa. La restauración será iniciada de inmediato y se espera que el cuadro pueda ser exhibido de nuevo en pocos días.

Mona Lisa es el único cuadro del Louvre protegido por un cristal. Esta medida especial fue adoptada hace algunos años después que un hombre "enamorado de Mona Lisa", se robó el cuadro tras cortarlo del marco con una hoja de afeitar.

Según los funcionarios del Museo el daño pudiera haber sido irreparable, si no hubiera sido por el cristal protector.

La policía dijo que Unjaga Villegas tenía permiso para permanecer en París, sólo hasta el viernes pasado 28 de diciembre.

LAS VEGAS, Nevada.— La cantante Patty Page, de 39 años de edad, y el director de danzas Charles O'Curran, de 42, cortan la torta de novia durante la boda realizada aquí, luego del casamiento civil realizado en Wilbur Clark Desert Inn. Se trata del segundo casamiento de la novia y el tercero de O'Curran, ex esposo de la actriz Betty Hutton.— Radiofoto UNITED PRESS)

Buena suerte de un filatélico

LONDRES, 30.— (UP).— La visita a una oficina de correos para enviar postales de felicitación con motivo de la Navidad, representó para un coleccionista de estampillas una ganancia equivalente a 25.000 dólares.

George J. Lofts, de 72 años, coleccionista de estampillas casi toda su vida, compró dos hojas de sellos de dos peniques, y una de ellas estaba sin perforar.

En las hojas regularmente perforadas, las estampillas sólo tienen un valor nominal, pero las raríssimas sin perforar son extremadamente codiciadas por los coleccionistas y su precio es muy elevado en el mercado filatélico.

Lofts declaró que es prácticamente imposible que los funcionarios de correos dejen pasar una hoja sin perforar.

El doctor Albert Lesbury, perito en estampillas, describió la compra, en la que Lofts invirtió íntegramente el equivalente de cinco dólares, como "el hallazgo filatélico del siglo".

El Gobierno de Hungría lanza a la cesantía a 200.000 obreros

La Unión Soviética ha "prometido" ayuda a los húngaros con 50 millones de dólares para salvar la crisis

BUDAPEST, 30.— (U. P.).— El Gobierno comunista de Janos Kadar, anunció hoy que Rusia ha acudido en ayuda de la devastada Hungría, con la promesa de un empréstito equivalente a 50 millones de dólares, parcialmente en divisas negociables, que permitirán a este país comprar en Occidente el carbón y los demás abastecimientos que necesita desesperadamente.

Al mismo tiempo, se informó que una delegación de Polonia trajo ayer a Budapest una contribución de 100 millones de zlotys, para la recuperación de Hungría, con la promesa de volver en enero con más ayuda.

Al tipo oficial de cambio, los 100 millones de zlotys entregados por Polonia, representan unos 25 millones de dólares, pero su valor real, en términos comerciales, es mucho menor.

La promesa del empréstito ruso fue dada a conocer hoy por el diario oficial Nep Szabadsag. Según el mismo diario, otras negociaciones de ayuda financiera se iniciarán en breve con Rumania, Alemania Oriental, Checoslovaquia, Bulgaria, Polonia y Yugoslavia.

El Gobierno tiene también intenciones de iniciar negociaciones "con algunos países capitalistas", añadió.

El Gobierno de Kadar ha dicho que necesita por lo menos 400 millones de dólares de ayuda exterior para sacar a Hungría de la parálisis económica provocada por la insurrección de octubre.

Hace pocos días, el Gobierno expresó su intención de solicitar un empréstito de 100 millones de dólares del Banco Internacional de Reconstrucción y Fomento, pero la idea fue recibida con frío glacial en Occidente.

Nep Szabadsag, no dijo hoy que Rusia haya enviado ya los 50 millones de dólares mencionados, sino que sólo "ha prometido". El periódico dijo que estos 50 millones de dólares serán parte de un crédito más cuantioso ofrecido por Rusia. "Esto significa que esa suma podrá ser usada para comprarle a los países occidentales", añadió. El órgano oficial habló específicamente de dólares al dar el equivalente de la parte del crédito soviético, que será en "moneda dura". En cuanto a los polacos, enviaron 100 millones de zlotys, a título de donativo, a pesar de que la revuelta húngara y la crisis paralela del Canal de Suez pusieron a la propia economía polaca en serias dificultades.

CESANTIA OBRERA.— Para el régimen de Kadar, sin embargo, el problema más urgente no es recibir ayuda del exterior, sino colaboración de los obreros húngaros mismos. La tremenda escasez de carbón ha paralizado virtualmente a todas las fábricas y miles de obreros serán despedidos en los primeros días de enero. Un cálculo extraoficial, expresa que entre 100 y 200 mil trabajadores perderán su puesto el 1.o de enero. Se le pagarán solamente dos semanas a título de despido, y después nada más que subsidio de socorros, por parte del Gobierno.

El Gobierno dio a entender claramente que su intención es movilizar a millares de los obreros despedidos, para enviarlos a las minas de carbón, donde el muy menguado ejército minero trabaja cada día con menos entusiasmo.

El diario oficial dijo hoy que 46.344 mineros, se presentaron al trabajo el jueves, y 43.618 el viernes. Es decir, aproximadamente la mitad de los que trabajaban diariamente antes de la insurrección. El viernes se produjeron sólo 35.835 toneladas de carbón, menos del 30 por ciento del promedio normal, antes de octubre.

(Radio Moscú, escuchada en Londres, dijo hoy que la producción de carbón en Hungría ha disminuido después de la Navidad. En la última semana, dijo, la producción media fue de 21.230 a 26.530 toneladas. "Esto fue menos que la producción media diaria antes de Navidad", añadió la emisora, transmitiendo un despacho de uno de sus corresponsales en Budapest.)

RESISTENCIA PASIVA.— Radio Budapest transmitió hoy que la resistencia pasiva de los mineros era particularmente efectiva en la región de Pecs y Komlo, cerca de la frontera yugoslava, donde la producción en diciembre fue sólo de 40 mil toneladas. Es decir, sólo el 15 o 16 por ciento de lo normal antes de la insurrección. Una situación similar, se informó, prevalecía en las minas de Tatabanya, al oeste de Budapest y Borsod, en el este de Hungría.

Lo que mucho se pregunten aquí, es cómo espera el Gobierno tener un esfuerzo más entusiasta en los obreros fabriles despedidos a los que enviará por la fuerza a las minas. En relación con la desocupación en masa prometida al pueblo para el Año Nuevo, el Gobierno anunció hoy una reducción en dos años de la edad necesaria para la jubilación. Los hombres podrán jubilarse a los 55 años en vez de los 60. Las mujeres podrán jubilarse a los 53, en vez de los 55, según hasta ahora.

Kadar anunció también una drástica fusión de organismos de Gobierno para reducir la burocracia. Según Nep Szabadsag, los siguientes cambios serán introducidos en la Administración Pública: 1) la Oficina de Asuntos Eclesiásticos y el Comité de Deportes serán suprimidos, asumiendo sus funciones el Ministerio de Cultura; 2) los Ministerios de Minas y Energía y de Industrias Químicas, serán fusionados en un nuevo Ministerio de Industrias Pesadas; 3) Se creará un Ministerio de Industrias, con los actuales Ministerios de Industrias Livina y Alimentación; 4) Los Ministerios de Educación y de Educación Popular (Proaganda), formarán un Ministerio de Cultura; 5) Se suprimirán completamente los Ministerios de Cosechas de Pueblos y Aldeas y Granjas Colectivas y de Cultura del Estado. Todas estas medidas serán efectivas desde mañana.

Mientras tanto, volantes anónimos circulaban hoy en Budapest, pidiendo a los húngaros no celebrar el día de Año Nuevo, porque eso sería "un insulto a nuestros heroicos muertos". Los volantes, escritos a máquina, urgieron a la población a no tener fiestas en la víspera de Año Nuevo, colocando en cambio velas encendidas en todas las ventanas como símbolo de que "aún arde la llama de la libertad".

El Alto Comando Soviético ordenó por su parte, que mañana se mantuviera cerrado el restaurante la queda, que comienza a las 10 de la noche, aunque esa disposición fue levantada por completo en la víspera de Navidad.

Expedición nipona a región antártica

CIUDAD DEL CABO, 30 (UP).— Los buques japoneses "Soya", rompehielos, y "Umitaka Maru" partieron hoy de este puerto con destino a la Antártida, con una expedición nipona que instalará una base para colaborar en los trabajos del Año Geofísico Internacional.

Las naves habían permanecido aquí diez días aprovisionándose y preparando el equipo para la travesía hacia el Océano Antártico.

Encabeza la expedición, que consta de 53 hombres de ciencia, el profesor Takeai Nagata. Todos ellos viajan a bordo del "Soya".

Antes de partir, el profesor Nagata expresó que esperaba llegar al borde de las masas de hielo frente a Enderbyland, en la primera semana de enero.

Los helicópteros que llevan los buques buscarán el lugar adecuado para el desembarco de la expedición. Es posible, continúa Nagata, que la base de observaciones se instale sobre la costa Prince Olaf, o en la península Coolbercr; a comienzos de febrero, los medios de transporte en el Continente Antártico serán virtualmente especiales.

El "Soya" y el "Umitaka Maru" deberán estar de vuelta en Ciudad del Cabo a fines de febrero, y después de reabastecerse de combustible emprenderán el regreso a Japón.

"Osservatore Romano" se refiere a diversos acontecimientos de 1956

CIUDAD DEL VATICANO, 30.— (UP).— "Osservatore Romano", órgano de expresión del Vaticano, alienta pocas esperanzas de una mejoría de la situación de los países satélites de la Unión Soviética o de una solución del problema del Medio Oriente en 1957.

En una extensa revista de los acontecimientos políticos de 1956, el diario del Vaticano destaca estos puntos:

1) "De momento, no parece existir esperanza de un cambio que alivie los sufrimientos de los pueblos oprimidos por un régimen cuyo fundamento primordial es la fuerza... El año termina con una continuación de la tragedia húngara, como lo muestran los 150.000 húngaros que buscaron refugio del otro lado de la frontera de su patria."

2) "El Año Nuevo no verá ya tropas anglo-francesas en territorio egipcio, pero no hay siquiera comienzo de arreglo para la crisis del Medio Oriente, que tanto afecta a la situación europea."

3) El establecimiento del Gobierno socialista francés bajo Guy Mollet, abogado de la integración europea, dio pie a grandes esperanzas para la causa europea a comienzos de 1956 "y en cierto sentido uno no puede decir que todas las esperanzas quedaron frustradas".

4) Del otro lado, no materializaron los planes para una más estrecha colaboración entre las naciones de la OTAN. En la reunión del Consejo de la OTAN en París, el 14 de diciembre, se formularon proposiciones, pero "la atmósfera resultante de la crisis en Medio Oriente no fue claramente la más apropiada para una solución de vasto alcance. El resultado de la Conferencia de París fue lo mejor posible en las circunstancias".

5) El año 1956 vio al bloque afroasiático convertirse en el mayor de las Naciones Unidas.

Reacción de la prensa británica frente a la "doctrina Eisenhower"

LONDRES, 30 (UP) — La prensa británica acogió en general con sarcasmo la noticia de que Estados Unidos se propone proclamar una "Doctrina Eisenhower" para la defensa del Medio Oriente. La noticia de que el Gobierno de Washington se dispone a informar al mundo que resistirá con la fuerza todo intento de agresión contra esa región del mundo, llegó a Londres cuando los aliados fundamentos habían abandonado ya sus despachos, a los cuales no regresarán, sino después del día de Año Nuevo. Por tal razón, no se pudo obtener comentario oficial alguno.

Los periódicos, sin embargo, la comentaron, y casi todos dijeron que eso era cabalmente lo que el Primer Ministro, Sir Anthony Eden había estado explicando al Presidente Eisenhower, desde el pasado enero.

El "Sundy Times", diario conservador independiente, publica hoy un editorial titulado "Más vale tarde que nunca". El corresponsal en Washington del "Observer", dijo que "las intenciones norteamericanas en el Medio Oriente han adoptado repentinamente aire creador, independiente y positivo.

Alden Crawley, cronista político del Sandy Grafic, observó que Eisenhower ha llegado, al parecer, a la decisión de suprimir una región independiente en el Medio Oriente, en caso que tal cosa sea necesaria. "Y no es eso precisamente —pregunta— lo que hizo Sir Anthony Eden?" de refiere a las medidas militares anglo-francesas en Egipto.

"En otras palabras —añadió el corresponsal—, el Presidente ha llegado a percatarse de que a pesar de que Francia, Gran Bretaña e Israel, han cumplido sus recomendaciones, el problema del Medio Oriente puede complicarse en tal forma, que las Naciones Unidas no puedan resolverle y por tal razón está pensando en emprender una acción independiente." "¿Ha visto, al fin, el Presidente la luz?"

El Sundy Express afirmó que el informe de que el Presidente Eisenhower pedirá al Congreso la facultad de utilizar a la fuerza norteamericana para mantener la paz en el Medio Oriente, "ha asombrado a Eden y a sus asesores". "Eso es sorprendente —añade— lo que Eden pidió el pasado enero... y lo que siguió pidiendo varias semanas después. Eisenhower denegó la petición. En abril declaró contrariamente: "Nunca me haré culpable de una acción que pueda considerarse bélica, mientras el Congreso, que es el que tiene la autoridad constitucional, no otorgue su consentimiento". El Sandy Express manifiesta que acaso omitió las intenciones del Presidente motivos más oscuros: "Si los Ministros se están preguntando confidencialmente —dice el periódico— y los miembros conservadores del Parlamento le preguntarán públicamente pronto: "¿Cómo es que Estados Unidos se dispone ahora a adoptar esta actitud, después de haber quedado casi completamente eliminada la influencia británica en el Medio Oriente por causa de la ventura de Suez?"

John Gordon, director del periódico, fue mucho más lejos en un comentario impreso con su firma. Afirmó que el Canal de Suez se despejará de obstáculos sólo en las condiciones exigidas por Abdel Gamal Nasser, Presidente de Egipto. Entre esas condiciones se encuentran la de no utilizar en los trabajos de despeje, la flota especial de salvamento británica. Después de afirmar que eso retrasará la labor de despeje, el periodista agregó: "Tal cosa convierte a los intereses de los monopolistas petroleros norteamericanos, cuanto más largo sea el tiempo que no podemos utilizar el Canal, más dolores tendremos que pagarles por su petróleo". Gordon añadió que Dag Hammarjold, Secretario General de las Naciones Unidas, "es un admirador de Nasser y que Eisenhower es "patrón" de Hammarjold. Los dos "creían —continúa— que esta fácil partida a Gran Bretaña". "Pero el pobre y confuso Eisenhower se encuentra ahora en la situación de tener que pedir al Congreso facultades para hacer aquello por lo que reprendió tan duramente a Gran Bretaña: utilizar sus fuerzas para atacar a un enemigo, si le cree necesario, y sin pedir permiso a nadie."

Explosión en estatua que conmemora triunfo del Generalísimo Franco

BARCELONA, 30 — (UP).— Una gran explosión sacudió hoy, poco antes del alba, una estatua erigida en Barcelona para conmemorar la victoria de las fuerzas de Franco en la guerra civil de 1936. La policía trata de restar importancia a la explosión, diciendo que había sido obra de un sabotaje que estaba participando.

Muchos fueron, sin embargo, los que dijeron que existía la posibilidad de que el autor de la explosión hubiese sido un adversario del Gobierno.

La bomba destruyó las ventanas de los edificios cercanos a la estatua, llamada de la "Victoria", y situada en la Avenida Generalísimo Francisco Franco, la calle principal de Barcelona. La base del monumento quedó con grandes averías. No hubo víctimas. La explosión pudo oírse en toda la ciudad.

La policía comenzó sus pesquisas inmediatamente, y se afirmó que estaba buscando a un bandido llamado "Salvador", autor, probablemente, de la explosión, a quien se considera también autor de varios robos cometidos recientemente en la ciudad. El rumor de que el incidente tenía significado político, se propagó, sin embargo, pronto, por la ciudad.

Barcelona fue la última fortaleza de los republicanos que lucharon contra Franco en la guerra civil, y los catalanes se han opuesto desde hace siglos a la política centralizada de Madrid. En los círculos oficiales no se pudo confirmar el rumor de que la explosión fue producto del sabotaje de un enemigo del Gobierno, pero los observadores manifestaron que no podía descartarse esa posibilidad.

LOS AUTORES.— PARIS, 30.— (UP).— Un grupo español de oposición al Gobierno de Madrid, afirmó aquí esta noche que sus miembros fueron los autores de la explosión que arrió en la madrugada de hoy la "Estatua de la Victoria", en la Avenida Generalísimo Francisco Franco, en Barcelona.

El grupo, denominado "Resistencia de Cataluña", envió por entrega especial a las agencias informativas, una carta en la que afirma que la explosión de la estatua fue su primera acción directa.

La redacción de la carta dice a entender que el grupo está compuesto por independentistas catalanes, que no se consideran españoles. "Un monumento erigido en Barcelona por el enemigo español, que por su significación es humillante para Cataluña, dice la carta, ha sido destruido. En las ruinas del monumento podrán encontrarse hojas sueltas".

La carta reproduce a continuación el texto de las hojas, que es el siguiente:

"Catalanes: con este gesto que ha hecho uno de nuestros grupos, comenzamos a luchar contra el hundibile gobierno que está degradando a nuestro país".

"Este gesto recordará a todo el pueblo español y al mundo, que el alma catalana no ha muerto. Comenzamos nuestras actividades con un gesto especialmente significativo y al mismo tiempo de valor nacional. Pedimos a todos los hombres de buena voluntad, que nos concedan su simpatía y su ayuda, y especialmente a los que habiendo venido a tierras extranjeras, contribuyan con su trabajo a la prosperidad del país que los ha recibido. En cuanto a vosotros catalanes, la juventud de Cataluña os invita a fortalecer vuestro valor y a ayudar, mediante vuestra acción a la libertad de Cataluña".

Descubren planes de Perón para provocar revuelta en Argentina

CARACAS, 30.— (UP).— El Gobierno argentino entregó a su Embajada en esta capital, a entregar a la United Press una foto-copia de los cinco párrafos finales del "plan secreto" de Juan D. Perón. Este plan, descubierto y denunciado hace pocos días por las autoridades de Buenos Aires, dispone una campaña de sabotaje, destrucción y huelgas para desorganizar el país, hasta crear las condiciones adecuadas para una revuelta militar.

El documento tiene en total cinco páginas, con unas 2.200 o 2.500 palabras. Las cuatro primeras páginas tienen más o menos 500 palabras cada una, y la quinta, alrededor de 350. Está demarcado "secreto" con letra de Perón, y además han sido firmadas todas las páginas arriba y abajo. Las copias han sido numeradas también por mano de Perón. El documento en conjunto es probablemente la prueba más importante que el Gobierno argentino ha entregado al de Venezuela, y otros países americanos, sobre actividades de Perón.

Las firmas de Perón en las páginas y otros indicios, dan la impresión de que el documento estaba destinado solamente a un puñado de dirigentes de la mayor confianza del director depuesto. Un estudio del documento revela que Perón ha abandonado su clásico léxico por otro de corte marxista: simplea el término "revolución social", por el "reaccionario", en lugar de "oligarquía". El "justicialismo" le da el calificativo de "integral".

El siguiente es el texto de los cinco párrafos, según la copia fotostática, según se suministró a la United Press:

"...la base de una estrecha unidad con el resto del movimiento, pelendo al frente hombres enérgicos y valientes. Los trabajadores en estos momentos necesitan dirigentes audaces y valientes, que enfrenten a la dictadura con las verdades del peronismo. Es necesario constituir comités de huelga con carácter permanente y organizar las autodefensas sindicales que oportunamente deben pasar a ser ofensivas. Es necesario que los trabajadores y dirigentes se persuadan de que están empeñados en una lucha definitiva, y como tal se impone una conducta valiente, enérgica y decidida. La revolución social impone esfuerzos y sacrificios mancomunados de carácter permanente.

Es menester no dar tregua a la tiranía. El trabajo a desgane, el bajo rendimiento, el sabotaje, la huelga, el paro, el desorden y la lucha activa por todos los medios y en todo lugar, debe ser la regla. Sin esta preparación, la revolución social no era posible a corto plazo, porque la tiranía sólo cesa por muerte, luego es necesario incrementarla diez veces más cada día.

Siendo la finalidad básica la revolución social, todos los demás objetivos deben subordinarse a esta realidad. La conducta de cada obrero estará fijada cada día en lo que podrá hacer para derrocar la tiranía e imponer el justicialismo integral y auténtico por la forma más rápida y definitiva.

Prepararse para explotar el éxito es la tarea de la organización. Es necesario que cada hombre tenga su entrenamiento personal a la tarea común de eglastar y destruir definitivamente la reacción por todos los medios."

EN EL URUGUAY.— MONTEVIDEO, 30.— (UP).— El diario "La Mañana", colorado independiente, publica con carácter exclusivo la siguiente información: "En círculos bien informados se asegura que el Servicio de Inteligencia del Ministerio del Interior, se habría incautado de tres carabinas que dirigían por Perón a sus partidarios en Montevideo. En una de ellas se refiere a la posible conexión con Frondizi.

"La siguiente afirma que la carta de la candidatura Frondizi hay que ajustarla a último momento, como lo hiciera el aprismo peruano con la candidatura Prado.

"En su tercera carta se da por enterado de una visita que un grupo de militares hizo al Ministro del Interior, Andela, para comunicarle que había formado una unión económica con el fin de protegerse mutuamente.

"Este mismo Servicio de Inteligencia es el que habría descubierto los primeros hilos del complot en preparación, los cuales fueron comunicados directamente a los gobernantes argentinos por medio de un correo personal de Andela, que entrevistó al Almirante Rojas. En cuanto a la pregunta sobre la intervención de Eduardo Colom, ex director de "La Epoca", y acusado por el Gobierno argentino de participación en el complot referido, las mismas fuentes afirman que Abdala la considera importuna.

"Colom ha negado terminantemente toda actividad política en Uruguay. Por lo demás, no ha sido formulada oficialmente el referido pedido."

Estudiantes de Alemania Oriental huyen a Berlín

BERLIN, 30.— (UP).— Quince jóvenes estudiantes de la zona soviética de Alemania, huyeron hoy a Berlín Occidental, donde pidieron asilo para escapar de las represalias comunistas, por haber realizado mitines de solidaridad con los rebeldes de Hungría.

Los fugitivos son todos alumnos varones del último año de la Escuela Secundaria de Storkow, situada a 56 kilómetros de Berlín.

Los estudiantes declararon que la clase entera, alrededor de 15 varones y 5 mujeres, fue expulsada de la escuela poco antes de la Navidad, por haber hecho manifestaciones silenciosas exteriorizando su crítica a la intervención soviética en Hungría. Storkow tiene 8 mil habitantes.

Los jóvenes fugitivos llegaron a Berlín Occidental el mismo día de Navidad. Sus edades son de 17 a 18 años.

El año que está por terminar, 165.000 habitantes de Alemania Oriental huyeron al oeste, lo que significa 17 mil más que en 1955.

Las manifestaciones estudiantiles y la fuga de los jóvenes revela la creciente lucha en Alemania Oriental entre los sectores de viejo cuño y los rebeldes alentados por los ecos de Hungría y Polonia y las críticas de Yugoeslavia al stalinismo.

El jefe del Partido Comunista de Alemania Oriental, Walter Ulbricht, en declaraciones que hizo hoy, afirmó que los estudiantes y los intelectuales han sido infectados por la revolución húngara. Denunció, asimismo, las tentativas de trazar un debate equidistante del comunismo tipo soviético y de la democracia occidental, diciendo: "La lección más importante que debe aprenderse de los sucesos de Hungría, es esto: se hay un tercer camino". Agregó: "Confiamos en que algunos camaradas yugoeslavos sacarán algunas conclusiones de esta lección. El lema de una "nueva revolución" significa preparar el camino para la contrarrevolución".

La fuga de los estudiantes de Storkow revela que, como en Hungría y en Polonia, los comunistas de Alemania Oriental no han podido atraerse a la juventud.

Breves del exterior

ARGENTINA

SAN MIGUEL DE TUCUMAN, 30.— (UP).— Ocho personas fueron detenidas para ser interrogadas sobre su posible conexión con actos subversivos. Entre ellas figuran Carlos Alberto Rodríguez Marañón, ex presidente del Superior Tribunal de Justicia; Diamiro Schiavone, ex abogado de la Procuración del Trabajo, y Luis Eduardo del Carril, ex delegado de la Confederación General del Trabajo.

FRANCIA

PARIS, 30.— (UP).— Se anunció oficialmente que Francia ha firmado un convenio comercial con Checoslovaquia, que aumentará el intercambio franco-checo en un 15 por ciento durante los próximos nueve meses.

El acuerdo incluye un arreglo especial para la exportación de automóviles franceses a Checoslovaquia.

HOLANDA

NAARDEN, 30.— (UP).— La nadadora holandesa Tineke Ingerharg, estableció un nuevo record mundial para los 200 metros estilo mariposa, con 3 minutos 43 segundos 2/10. La marca anterior, de 3 minutos 44 segundos, pertenecía a la norteamericana Shelly Mann, desde julio de este año.

ITALIA

TAORMINA, Sicilia, 30.— (UP).— El Premio Internacional de Poesía de Taormina, fue repartido anoche entre el poeta francés Jules Supervielle, nacido en Uruguay, y el poeta italiano Camille Sbarbaro. Ambos se dividirán la suma de dos millones de liras (3.300 dólares), que van con la distinción.

EL VATICANO

CIUDAD DEL VATICANO, 30.— (UP).— Seis Embajadores latinoamericanos y europeos en la Santa Sede, fueron recibidos hoy por el Papa Pío XII en audiencia especial, para expresarle sus votos de felicidad por el Año Nuevo.

Los representantes son los de Brasil, Costa Rica, Paraguay, Haití, Francia e Irlanda.

España confía recuperar depósito en dólares oro en poder de Rusia

MADRID, 30 (U. P.).— Las autoridades españolas confían que los documentos, ahora en posesión del Gobierno, permitirán a España recuperar casi mil millones de dólares en oro, hoy en poder de Rusia, para dar a la economía nacional el impulso que tanto necesita.

El Ministerio de Asuntos Exteriores Español anunció esta noche que el Gobierno ha recuperado el recibo del oro que el Primer Ministro de la República española, doctor Juan Negrín, envió a Moscú en enero de 1937, para ponerlo a buen recaudo.

Ese oro depositado en Moscú fue avaluado en 722 millones en 1950, según dice hoy el órgano falangista "Arriba", el que agrega que "el valor relativo (del oro) es hoy mucho mayor".

El oro español fue enviado a Rusia, Francia, Gran Bretaña y México, por el Gobierno republicano durante la guerra civil. La mayor parte, por lo menos 285 toneladas fue a Moscú. Gran Bretaña y Francia devolvieron el oro depositado en sus áreas, pero México y Rusia no lo han hecho todavía, no obstante la continua presión del Gobierno español.

"Arriba" declara hoy que la falta de ese oro ha trabado la rehabilitación económica de España en posguerra. "La reconstrucción nacional —agrega— fue notablemente retardada y surgieron muchas dificultades de esa falta de oro, el cual, de haber sido convertido en moneda fuerte y usado como garantía de nuestra moneda, hubiese abreviado muchas dificultades y contribuido al desarrollo y estabilización de la economía española. Ahora gracias a esta recuperación de los documentos secreditativos de nuestro derecho, las gestiones para recuperar lo que es nuestro, pueden seguir adelante sin dificultades legales. Esto ya no nos puede ser negado, sin violar desvergonzadamente los más elementales principios del Derecho Internacional".

España tiene suma necesidad del oro en estos momentos para vencer una crisis económica. Las reservas metálicas del país han ido decreciendo más allá del nivel de seguridad por culpa de la diferencia cada vez mayor entre lo que importa y lo que exporta.

Según informaciones fidedignas, las reservas españolas en oro y monedas fuertes son superiores a 250 millones de dólares en estos momentos.

Persecución antisemita ha desatado Rusia en Lituania

VIENA, 30. (U. P.).— Una ola de persecución antisemita ha desencadenado la Unión Soviética en Lituania, donde millares de judíos lituanos están tratando de obtener la ciudadanía polaca en una tentativa desesperada por impedir que se les deporte a Siberia.

De acuerdo con informaciones recibidas en esta capital por visas diplomáticas, los consulados polacos en Lituania, que fue anexada por Rusia en 1945, fueron inundados en los últimos días por judíos anhelosos de obtener pasaportes para pasar a Polonia.

Dichas informaciones, llegadas ayer de Varsovia, establecen igualmente que los consulados polacos de Vilna y Kaunas, han recibido por lo menos 15.000 pedidos. Los judíos lituanos fundan sus solicitudes en el hecho de que vivían en distritos de Lituania que pertenecían a Polonia antes de la segunda guerra mundial y formulan estos pedidos como único medio para evitar la deportación a Siberia.

De acuerdo con las mismas versiones, el pánico estalló entre los judíos lituanos, así como entre los de Letonia y Estonia, Estados bálticos, que también anexaron los soviéticos en 1945.

Al parecer, por lo menos 4.000 judíos de Kiev y otras ciudades de Ukrania, fueron enviados a Siberia y a las estepas de Asia Central. Los judíos deportados, muchos de los cuales trabajaban en fábricas ukranianas, fueron simplemente informados por las autoridades del establecimiento, que habían sido transferidos a sucursales siberianas de esas fábricas. Estas noticias desataron el terror entre los judíos lituanos y en la ciudadanía polaca ven su única esperanza de escapar a la deportación.

El proceso en el caso de "viudas acaudaladas"

EASTBOURNE, Inglaterra, 30 (UP).— El doctor John Bodvin Adams acusado de haber asesinado a una rica anciana viuda y figura principal en el caso ya llamado de las "viudas acaudaladas" compareció ante un tribunal y luego volvió a la cárcel Brixton, Londres, hasta el cinco de enero.

El doctor Adams fue detenido hace 7 días acusado de asesinato de Edith Kerel, una de sus pacientes, en 1950, poco antes de morir la señora de Kerel modificó su testamento para dejar a su médico una cuantiosa fortuna calculada en varios miles de libras esterlinas.

La policía cree que el doctor Adams tiene responsabilidad en la muerte de muchas otras ancianas que fallecieron en los últimos años en este balneario del sur de Inglaterra, después de legar fuertes sumas a su médico de cabecera. Adams, fue traído a la Corte de East Bourne, de conformidad con la ley que dispone que los presos deben ser llevados todas las semanas ante un juez para que protejan sus derechos.

La policía puede pedir cada vez que la Corte ordene el mantenimiento del detenido en prisión, cosa que se concede casi automáticamente. Esto es lo que ocurrirá con Adams, que volverá el 8 de enero ante el juez. El proceso debe comenzar el 15 del mismo mes.

AGITACION RACIAL EN ALABAMA, EE. UU.

MONTGOMERY (Alabama), 30. (U. P.).— Las compañías de transporte colectivo suspendieron sus servicios nocturnos durante el fin de semana en un desesperado esfuerzo para proteger a los pasajeros de los francotiradores que por la campaña del terror que llevan para mantener la segregación en los autobuses llegaron a herir a una mujer negra en estado grávido. La medida fue adoptada por la comisión de la ciudad en reunión secreta en la que participaron las empresas de transportes.

La situación había tomado proporciones alarmantes cuando el alcalde W. A. Gayle, convocó a reunión. En Birmingham y Tallahassee, de Alabama y Florida, respectivamente, otros dos centros de agitación racial, no ocurrieron incidentes si bien no se informó que la integración ordenada por la Corte Suprema se cumplía en los autobuses de ambas ciudades.

INCENDIO PROVOCO UN TREN PETROLERO

SALTA, 30. (U. P.).— El pequeño pueblo El Bordo quedó arrasado por el incendio de un tren petrolero que descarrilló en las inmediaciones de la estación Campo Santo.

Dos personas murieron y otras varias resultaron heridas, según las primeras informaciones llegadas a esta ciudad.

Nuevos yacimientos petrolíferos cerca de Ciudad de México

MEXICO, 30 (UP).— Petróleo en cantidad comercial ha sido descubierto por los geólogos mexicanos en la cepe jurásica, muy por debajo de la profundidad normal de la extracción petrolera, según informaron petroleros mexicanos.

El descubrimiento fue calificado por "Pemex" como el más importante producido en la industria petrolera mexicana, desde su nacionalización en 1938.

Cuestión de Cachemira a las Naciones Unidas

LAHORE, 30 (UP) — El Ministro de Relaciones Exteriores de Pakistán, Hiroz Khan Noon, dijo que ha terminado el tiempo de negociaciones directas para solucionar la disputa de Cachemira con India.

Khan Noon dijo que dirigirá la delegación de Pakistán en las Naciones Unidas para plantear la cuestión de Cachemira en el Consejo de Seguridad, a mediados de enero.

El Ministro dijo que en los últimos años Pakistán ha sostenido innumerables negociaciones con India sobre el problema de Cachemira, pero que el Gobierno de Nehru se resiste a llegar a un acuerdo. Por consiguiente, —agregó— ha terminado la posibilidad de negociaciones directas.

En libertad Obispo católico de Polonia

VIENA, 30 (UP). — Radio Varsovia informó hoy que el Obispo católico Czesaw Kaczmarek, de Kielce, Polonia, ha sido puesto en libertad.

La transmisión, captada en esta capital, dijo que la Corte Suprema Militar de Varsovia suspendió la sentencia de 12 años de prisión contra el Obispo en 1953, por "actividades contra el Estado y vinculaciones secretas con los imperialistas".

Radio Varsovia dijo que se iniciará un procedimiento judicial para obtener la rehabilitación total del Obispo Kaczmarek. Añadió que dos sacerdotes y una monja, condenados conjuntamente con el Obispo, también fueron puestos en libertad.

Kaczmarek y sus compañeros fueron juzgados el 12 de diciembre de 1953.

PLEGARIAS POR LOS QUE VIVEN TRAS LA CORTINA DE HIERRO

WASHINGTON, 30 — (UP) — Los católicos de Estados Unidos elevaron hoy sus plegarias por los cristianos que viven oprimidos en los países comunistas.

Los Obispos católicos han fijado el último domingo del año para que los fieles eran por los que sufren persecución y especialmente por los millones de católicos que pertenecen a la "Iglesia del silencio" en los países del Telón de Hierro.

FALSAS ALARMAS DAN TRABAJO A LA POLICIA DE N. YORK

NUEVA YORK, 30. (U. P.).— La policía, ya casi agotada completamente por las decenas de falsas alarmas de actos terroristas desde hace cinco días, practicó hoy un minucioso registro, de arriba a abajo, de los 103 pisos del edificio del Empire State por haber recibido el aviso de que había sido depositada allí una bomba.

Sin embargo, en dos horas y 20 minutos de rigurosa búsqueda no pudo encontrarse artefacto alguno en el rascacielo más alto del mundo.

Desde las 2 de la tarde del día de Nochebuena, se han dado a la policía avisos de 66 bombas, los 13 últimos, hoy mismo.

Canciller brasileño regresó de Uruguay

MONTEVIDEO, 30.— (UP).— En un avión especial que levantó vuelo a las 12.20, emprendió viaje de regreso a Río de Janeiro el Canciller brasileño José Carlos Macedo Soares, acomp

BANCO DEL ESTADO DE CHILE

Resultados Generales del Plan de Sorteos y Selecciones, como estímulo a los Imponentes de Ahorro, correspondiente al año 1956.

EFECTUADO ANTE EL NOTARIO SEÑOR ISAIAS SAN MARTIN, EL 27 DE DICIEMBRE DE 1956.

PLAN N.o 1.—Premios por sorteo entre imponentes activos de ahorro con saldo mínimo de $ 10.000 al 15 de Noviembre de 1956.

Oficina	N.o premiado	N.o de la Cta.	Nombre	Monto del premio
1a. ZONA				
Iquique	7692	22878	Hipólito Blanchard	$ 200.000.—
Iquique	1046	70150	Armando Villi F.	200.000.—
Chuquicamata	11036	73591	Pascual Alcaíno M.	200.000.—
Tocopilla	8797	36203	Samuel Segovia F.	100.000.—
Antofagasta	15370	296711	Juan Azócar	100.000.—
Taltal	354054	20196	Julio Ledesma	80.000.—
Iquique	8391	72596	Elcira Inostroza	50.000.—
Iquique	4501	91958	Manuel Galleguillos	50.000.—
Antofagasta	358692	281063	Irma Alfaro	30.000.—
Antofagasta	16857	118422	Guillermina Riveros	10.000.—
Antofagasta	15891	79946	Julio Galván	10.000.—
Tocopilla	95645	26334	Manuela Cavieres	10.000.—
Calama	12565	13034	Humberto Henríquez	10.000.—
Antofagasta	14255	112294	Lidia Morales	10.000.—
Antofagasta	12836	259029	Alberto Schneider	10.000.—
Iquique	6699	286369	Juan de la Sotta	10.000.—
Iquique	7918	61692	Isolina de Aguilera	10.000.—
2a. ZONA				
Valparaíso, Prat	363274	78035	María Briones	200.000.—
Valparaíso, Alm.	58132	28140	Amanda Zúñiga	200.000.—
Valparaíso, Prat	45294	72861	Fernando Cortés	200.000.—
Viña del Mar	344112	22440	Luis Moreno	100.000.—
Viña del Mar	37799	79393	María H. de De La Barra	100.000.—
Valparaíso, Prat	362689	90	Matías López	80.000.—
Viña del Mar	38842	108813	Celia Morales	50.000.—
Valparaíso, Prat	366437	100710	Elba Peña	50.000.—
Valpso., S. Don.	51633	28923	Odilia La Rivera de B.	30.000.—
Valpso., S. Don.	339520	7906	Raquel Monsalves	10.000.—
Quintero	49101	2911	Nicanor Quezada	10.000.—
Valparaíso, Prat	48429	834	Carlos Aravena y otro	10.000.—
San Felipe	28065	45658	Sara Jarufe	10.000.—
Vallenar	19896	23423	María Femenías	10.000.—
Quillota	32706	28387	Teresa Caballero	10.000.—
Valpso., S. Don.	54957	2254	Fernando Moreno	10.000.—
Quillota	32990	13101	Mario Llanos	10.000.—
3a. ZONA				
Stgo.-Brasil	135933	605	Jorge Bustone y otro	200.000.—
Stgo.-Central	392538	640456	Eduardo Mujica	100.000.—
Stgo.-Central	118701	835465	Ana O. de Fernández	100.000.—
Stgo.-Recoleta	114588	48720	Victoria Halabi	80.000.—
Stgo.-Bandera	177145	78897	Miguel Latrach	80.000.—
Stgo.-A. Matta	132984	101693	María Ramírez	50.000.—
Stgo.-Central	87403	687654	Eliana Vásquez	50.000.—
Stgo.-A. Matta	133018	5855	Segundo Castillo	20.000.—
Stgo.-Recoleta	170353	400	Marcos Míguez y otro	20.000.—
Santa Cruz	202953	9589	Ricardo Herrera	20.000.—
Talca	210115	105624	Corina Maldonado	20.000.—
Stgo.-Matucana	156956	71726	Guillermina Méndez	10.000.—
Stgo.-Estación	143262	130219	Esmilda Tornero	10.000.—
Stgo.-Indepen.	152459	18275	Abigail Aguirre	10.000.—
Stgo.-A. Matta	385248	1368	Fresia Núñez	10.000.—
Stgo.-Central	331036	593262	Lucía Riveros	10.000.—
Stgo.-Central	435499	647063	Graciela de la Fuente	10.000.—
Stgo.-Central	433722	529664	Signe de Ekwall	10.000.—
Stgo.-Estación	149550	194197	Juan Miranda	10.000.—
Stgo.-A. Matta	383676	144201	Sonia Carrasco	10.000.—
Stgo.-Central	337848	694777	Carmen Manríquez de S.	10.000.—
Stgo.-Central	76654	767452	Luis Sands	10.000.—
Stgo.-V. Mack	188721	50312	Nemesio Muñoz	10.000.—
Stgo.-Central	74402	610536	Zolia Torrealba de U.	10.000.—
Talca	211840	116115	Osvaldo Sobarzo	10.000.—
Stgo.-Bandera	177906	55883	Francisco Santos	10.000.—
Stgo.-Central	72806	845696	Elsa Aranda	10.000.—
Stgo.-Central	313560	736510	Alejandro Darroich	10.000.—
Stgo.-Central	80761	832769	Aniceto Campos	10.000.—
San Bernardo	286557	505	Violeta Acosta	10.000.—
Curicó	208269	57473	Ramón Marchant	10.000.—
4a. ZONA				
Linares	215022	46715	Isabel Mareuello v. de R.	200.000.—
Talcahuano	103137	76777	Juan González	200.000.—
Chillán	217310	83121	Juana M. Medina	200.000.—
Los Angeles	376901	54668	Ana Zapata de Vidal	100.000.—
Concepción	232938	224702	Gilberto Ulloa	100.000.—
Concepción	222963	101986	Oscar Mendiburu	80.000.—
Talcahuano	221884	109499	José Ramírez	50.000.—
Concepción	225436	144384	Pedro Herane	50.000.—
Talcahuano	101999	70771	José M. Villena	30.000.—
Concepción	350496	219262	Rosa Ortiz	10.000.—
Tomé	219569	7524	Edith Márquez	10.000.—
Tomé	220106	22352	Idalia Cerna	10.000.—
Talcahuano	102010	108059	Pedro Araya	10.000.—
Talcahuano	101654	110775	Gumercindo Fuentealba	10.000.—
Concepción	225108	137792	Gregorio Padilla	10.000.—
San Javier	107943	131	Laura del Pedregal	10.000.—
San Javier	308438	14435	Juan B. García	10.000.—
5a. ZONA				
Temuco	100101	72392	Inés Cid	200.000.—
Victoria	108897	14218	Luisa de Larce	200.000.—
Victoria	109400	23210	Arturo Jofré	200.000.—
Angol	106338	22928	Olimpia Contador	100.000.—
Angol	106725	30039	Isela Ocampo	100.000.—
Temuco	250646	109998	Diego Seaton	80.000.—
Castro	341605	18470	Domitila Alarcón	50.000.—
Temuco	296075	108584	Marcelo Llanos	50.000.—
Punta Arenas	352605	39631	Luis Barrientos	30.000.—
Pto. Saavedra	256000	1373	Hilda Thiene	10.000.—
Puerto Aisén	270512	7470	Elisa Kothe	10.000.—
Punta Arenas	277713	38965	Alonso Lizana	10.000.—
Río Bueno	262635	4237	Bienvenido Garrido del Río	10.000.—
Castro	269848	5142	Benjamín Aguila B.	10.000.—
Temuco	299291	71966	Regina San Cristóbal	10.000.—
Temuco	296509	82963	Juan Henríquez	10.000.—
Punta Arenas	276655	51286	Mario Mihovilovich	10.000.—

Los imponentes favorecidos con premios hasta de $ 100.000 mínimo y con antigüedad en su cuenta de por lo menos de 5 años, podrán optar a un préstamo hipotecario a largo plazo, hasta por $ 1.000.000.

PLAN N.o 2.—Premios de estímulo por sorteo a estudiantes primarios, secundarios y universitarios, para costear sus estudios en el año 1957.

Oficina	N.o premiado	N.o de la Cta.	Nombre	Monto del premio
1a. ZONA				
Iquique	1010	113634	William Heredia P.	$ 60.000.—
Iquique	535	103628	Evelina Funetes F.	60.000.—
Tocopilla	1101	27066	María Furnés C.	36.000.—
Antofagasta	3964	135004	Viviana Vila	36.000.—
Iquique	125	90044	María González	24.000.—
Antofagasta	4057	304095	Arminda Díaz	24.000.—
2a. ZONA				
Valpso.-S. Donoso	14709	14524	Eduardo Novoa	60.000.—
Valpso.-S. Donoso	90802	46614	Carlos Bernal	60.000.—
Valpso.-Almen.	82274	84604	Iván Sánchez	36.000.—
La Serena	3998	74306	Mónica Araya	36.000.—
Valpso.-Prat	82374	99160	Sergio Labra	24.000.—
Valpso.-Almen.	90299	83200	Ramón Maureira	24.000.—
3a. ZONA				
Stgo.-Recoleta	25943	36130	Estrella Testa	60.000.—
Stgo.-Central	18334	819735	Inés Harding	60.000.—
Stgo.-Recoleta	68493	54786	Jorge Maillard	36.000.—
Stgo.-A. Matta	85457	168925	Verónica Tobar	36.000.—
Stgo.-Central	72009	745968	Lorenzo Palacios	24.000.—
Stgo.-Bandera	83877	24756	Julia Vetterlein	24.000.—
San Bernardo	66851	64949	Alvaro Barrera	24.000.—
Stgo.-Central	17407	850666	Fernando Balladares M.	24.000.—
Stgo.-Recoleta	28042	64594	Manuel Alvarez	24.000.—

Oficina	N.o premiado	N.o de la Cta.	Nombre	Monto del premio
4a. ZONA				
Linares	35114	41651	María Castro	60.000.—
Mulchén	42051	10288	Raquel Matus	60.000.—
Coelemu	69304	6044	Carmen Venegas	36.000.—
Cauquenes	35410	24142	Marlen Castilla	36.000.—
Quirihue	70662	8630	Mario Cavallieri	24.000.—
Chillán	36523	73999	Elisa Alsina	24.000.—
5a. ZONA				
Villarrica	45903	4226	Jorge Nellep	60.000.—
Temuco	74781	109598	Marcos Fuentes	60.000.—
Temuco	44564	78974	Miguelita Valauri	36.000.—
Osorno	48800	64754	Rosa Gallardo	36.000.—
Pto. Natales	51770	14746	Prudencio Barrientos	24.000.—
Castro	76579	15282	Pedro Barrientos H.	24.000.—

PLAN 2-B.—Premios de estímulo al mejor alumno imponente de ahorro, egresado de los establecimientos de enseñanza especial, adicionados con créditos controlados, para adquirir herramientas, materiales u otras especies, destinados al ejercicio de su profesión u oficio.

Oficina, N.o Cta., Establecimiento, Nombre alumno, Premio, Fmo. controlado		
1a. ZONA		
Iquique, 113940, Escuela Industrial, Carmelo Guaste L.	$ 40.000.—	$ 120.000.—
Antofagasta, 134624, Esc. Técnica Femenina, Juana González M.	30.000.—	80.000.—
Taltal, 20816, Escuela Industrial, Luis Vega S.	30.000.—	120.000.—
2a. ZONA		
Illapel, 11046, Escuela Industrial, Jorge Farfán	30.000.—	120.000.—
San Felipe, 48626, Escuela Industrial, Jorge Poblete	30.000.—	120.000.—
Los Andes, 46880, Escuela Técnica Femenina, María Aqueveque	25.000.—	80.000.—
Valparaíso, Escuela Industrial, Reinaldo Ubilla	40.000.—	120.000.—
Valparaíso, Escuela Técnica Femenina, Mabel Vera Pinto	30.000.—	80.000.—
La Calera, 33144, Escuela Industrial, Rudy Recabarren	30.000.—	120.000.—
3a. ZONA		
Santiago, 64780, Escuela Industrial, Conchali, Alberto Ribot	40.000.—	120.000.—
5a. ZONA		
Temuco, 105500, Escuela Técnica Femenina, Francisca Manquiel	30.000.—	80.000.—
Temuco, 112183, Escuela Industrial, Nicolás Hermosilla O.	40.000.—	120.000.—
Valdivia, 31851, Esc. Técnica Femenina, Sonia Figueroa P.	30.000.—	80.000.—
Valdivia, 31893, Escuela Industrial, Rubén Sandoval	40.000.—	120.000.—
Castro, 11606, Escuela Industrial, Renato Andrade C.	30.000.—	120.000.—
Punta Arenas, 37188, Escuela Industrial, Juan Bonacic	40.000.—	120.000.—
Punta Arenas, 54520, Escuela Técnica Femenina, María D. Bórquez	30.000.—	80.000.—

PLAN N.o 3.—Premios de estímulo por selección a establecimientos educacionales.

Oficina	Establecimiento	Premios
1a. ZONA		
	Iquique, Escuela Completa de Niñas N.o 9	$ 100.000.—
	Iquique, Escuela Superior de Niñas N.o 2	100.000.—
	Antofagasta, Escuela Superior de Niñas N.o 2	50.000.—
	Iquique, Escuela Completa de Niñas N.o 8	50.000.—
	Iquique, Escuela Completa de Hombres N.o 6	50.000.—
	Calama, Escuela Vocacional N.o 41	50.000.—
	Taltal, Escuela Superior de Niñas N.o 2	25.000.—
	Iquique, El Hogar del Niño	25.000.—
2a. ZONA		
	Viña del Mar, Liceo de Niñas N.o 1	100.000.—
	Valparaíso-Almendral, Liceo de Niñas N.o 1	100.000.—
	Ovalle, Liceo de niñas	50.000.—
	Valparaíso-Sal. Donoso, Escuela Superior de Niñas N.o 18	50.000.—
	Coquimbo, Escuela Vocacional N.o 16	50.000.—
	Copiapó, Escuela Coeducacional N.o 3, Paipote	50.000.—
	Coquimbo, Escuela Sup. de Niñas N.o 2	25.000.—
	Valparaíso-Sal. Donoso, Escuela Vicente Santa Cruz	25.000.—
	Potrerillos, Escuela Particular N.o 4, Llanta	25.000.—
	La Serena, Esc. Aplic. Anexa a la Normal	25.000.—
	Quillota, Escuela N.o 6, Lo Rojas	25.000.—
	La Ligua, Escuela Mixta N.o 12	25.000.—
	Valparaíso-Prat, Colegio Mixto Javiera Carrera	25.000.—
	La Calera, Escuela N.o 20, Teresa Brown de A.	25.000.—
3a. ZONA		
	Santiago-Avda. Matta, Escuela Francisco Arriarán	100.000.—
	San Bernardo, Liceo de Niñas	100.000.—
	Santiago-Recoleta, Escuela Rafael Sanhueza	50.000.—
	San Bernardo, Liceo de Hombres	50.000.—
	Rancagua, Escuela de Hombres N.o 65	50.000.—
	Santiago-Matucana, Escuela Superior de Niñas N.o 139	50.000.—
	San Bernardo, Escuela Elemental N.o 7	25.000.—
	Melipilla, Escuela N.o 42, Mandinga	25.000.—
	Melipilla, Escuela Parroquial N.o 7, San Isidro	25.000.—
	Santiago-Central, Escuela N.o 62, San Vicente de Paul	25.000.—
	Buin, Escuela de Niñas N.o 5	25.000.—
	Graneros, Escuela de Niñas N.o 14	25.000.—
	Curepto, Escuela Mixta Completa N.o 2	25.000.—
	Santiago-Ñuñoa, Colegio Los Guindos	25.000.—
4a. ZONA		
	Quirihue, Escuela de Hombres N.o 1	100.000.—
	Quirihue, Escuela de Niñas Arturo Prat	100.000.—
	Los Angeles, Escuela Particular Gabriela Mistral	50.000.—
	Concepción, Escuela Anexa al Liceo Fiscal de Niñas	50.000.—
	Cauquenes, Escuela Hogar Superior N.o 26	50.000.—
	Concepción, Escuela Superior de Hombres N.o 10	50.000.—
	Concepción, Liceo Experimental de Niñas	25.000.—
	Concepción, Escuela Superior de Niñas N.o 3	25.000.—
	Los Angeles, Escuela Particular N.o 32	25.000.—
	Mulchén, Escuela Superior de Niñas N.o 2	25.000.—
5a. ZONA		
	Puerto Natales, Escuela Centralizada Coeducacional	100.000.—
	Puerto Natales, Colegio Salesiano Mons. José Fagnano	100.000.—
	Punta Arenas, Liceo de Niñas Sara Brown	50.000.—
	Puerto Natales, Colegio María Mazzarello	50.000.—
	Nueva Imperial, Escuela Superior N.o 1	50.000.—
	Puerto Porvenir, Escuela Mixta Superior N.o 1	50.000.—
	Angol, Escuela de Aplicación Anexa a la Normal	25.000.—
	Collipulli, Escuela Superior de Hombres N.o 1	25.000.—
	Punta Arenas, Escuela Superior de Niñas N.o 2	25.000.—
	Ancud, Escuela Fiscal Mixta N.o 11	25.000.—
	Carahue, Escuela Mixta N.o 59	25.000.—
	Osorno, Escuela Particular N.o 7	25.000.—
	Valdivia, Escuela Completa N.o 6	25.000.—

PLAN N.o 4.—Premios de estímulo por selección a obreros acogidos a la Ley N.o 6,314.

Oficina	Nombre imponente	N.o Cta.	Premios
1a. ZONA			
	P. de Valdivia, Artemio Fuentes Soto	556	$ 20.000.—
	Antofagasta, José Luna Marín	103640	20.000.—
	M. Elena, Miguel Bacho Plaza	14615	20.000.—
	Iquique, Julio Sierra Sierra	3243	20.000.—
2a. ZONA			
	Valparaíso-Prat, Guillermo Ordaiza O.	71724	20.000.—
	Valparaíso-Prat, Abel Valenzuela Jévenes	71710	20.000.—
	La Calera, Miguel Méndez Sepúlveda	28070	20.000.—
	Potrerillos, Zenón A. Cortés Flores	58525	20.000.—
	Llay Llay, Domingo Camus Urrea	28	20.000.—
3a. ZONA			
	Santiago-Estación, Joaquín Hernández G.	1978	20.000.—
	Santiago-Central, Andrés Rojas O.	699140	20.000.—
	Rengo, José L. Eloz Mora	16402	20.000.—
	Santiago-V. Mackenna, Eduardo Olivares O.	2739	20.000.—
	Santiago-Alameda, Fco. A. Ferrero L.	5163	20.000.—
	Graneros, Alfonso Barrios Guerrero	6351	20.000.—
	Santiago-Matucana, Felindo Vergara Muñoz	51784	20.000.—
	Fuente Alto, Luis Soto Almonacid	10484	20.000.—
	San Fernando, Pedro Pablo Aguirre	28554	20.000.—
	Santiago-Ñuñoa, Margarita Morales O.	21556	20.000.—
4a. ZONA			
	Concepción, Luis Gajardo Ulloa	178716	20.000.—
	Coronel, Juan Castillo Sánchez	27488	20.000.—
	Penco, Eleodoro Ordóñez Garrido	1916	20.000.—
	San Rosendo, José Pincheira Alvarez	7034	20.000.—
5a. ZONA			
	Traiguén, Federico Torres Alarcón	16912	20.000.—
	Valdivia, Juan Jara Fierro	14604	20.000.—
	Valdivia, Alejandro Pérez Manqueán	27904	20.000.—
	Angol, Ramón Zúñiga Ormazábal	25066	20.000.—

PLAN N.o 5.—Premios de estímulo por selección al profesorado encargado del ahorro escolar.

Oficina	Nombre del establecimiento	Nombres de profesores	Premios
1a. ZONA			
	Iquique, Escuela Completa de Niños N.o 9,	Elizabeth Espinosa M. y Enedina Olivares R.	$ 20.000.—
	Iquique, Escuela Superior de Niñas N.o 2,	Blanca Brain B.	20.000.—
	Antofagasta, Escuela Superior de Niñas N.o 2,	Graciela Savelli de J. y Eliana Moretic de R.	20.000.—
	Iquique, Escuela Completa de Niñas N.o 8,	Olga Luz Valencia	20.000.—
	Iquique, Escuela Completa de Hombres N.o 6,	Victoria Bode P.	20.000.—
2a. ZONA			
	Viña del Mar, Liceo de Niñas N.o 1,	Irma Cid Parra y Aida Bilbao de R.	20.000.—
	Valparaíso-Almendral, Liceo de Niñas N.o 1,	Olga Marambio N.	20.000.—
	Ovalle, Liceo de Niñas,	Felisa Leyssen M.	20.000.—
	Valparaíso-S. Donoso, Escuela Superior de Niños N.o 18,	Laura Barría de L.	20.000.—
	Coquimbo, Escuela Vocacional N.o 16,	Cristina Contreras C.	20.000.—
3a. ZONA			
	Santiago-A. Matta, Escuela Fco. Arriarán,	Leonor Balmaceda T.	20.000.—
	San Bernardo, Liceo de Niñas,	Sara Baquedano B.	20.000.—
	Santiago-Recoleta, Escuela Rafael Sanhueza,	Adriana Albornoz de A.	20.000.—
	San Bernardo, Liceo de Hombres,	Octavio Gallegos	20.000.—
	Rancagua, Escuela de Hombres N.o 65,	Hernán Guajardo, Nolberto Quintana, Eduardo Acuña, Juan Flores, Luis Sepúlveda y Fernando Gaete	20.000.—
	Santiago-Matucana, Escuela Superior de Niñas N.o 139,	Nilda Caballero P.	20.000.—
	San Bernardo, Escuela Elemental N.o 7,	Magaly Ibáñez y Olga Martell	20.000.—
	Melipilla, Escuela N.o 42,	Mandinga, Ernesto Reyes R.	20.000.—
	Melipilla, Escuela Parroquial N.o 7, San Isidro,	Fco. Javier Zabala R.	20.000.—
	Santiago-Central, Escuela 62, San Vicente de Paul,	Jovita Violeta Aguilera	20.000.—
4a. ZONA			
	Quirihue, Escuela de Hombres N.o 1,	Mila Sanhueza I.	20.000.—
	Quirihue, Escuela de Niñas A. Prat,	Inés Peñailillo R. y Georgina Zúñiga V.	20.000.—
	Los Angeles, Escuela Particular G. Mistral,	Pedro Ferrada M.	20.000.—
	Concepción, Escuela Anexa Liceo Fiscal Niñas,	Matilde Torruella de O.	20.000.—
	Cauquenes, Escuela Hogar Superior N.o 26,	Carlos Madariaga L.	20.000.—
5a. ZONA			
	Puerto Natales, Escuela Centralizada Coeducacional,	Judit Soto	20.000.—
	Puerto Natales, Colegio Salesiano Mons. J. Fagnano,	Santiago Arredondo M.	20.000.—
	Punta Arenas, Liceo de Niñas Sara Braun,	Fresia Larravide de L.	20.000.—
	Puerto Natales, Colegio María Mazzarello,	Sor Rosario Sepúlveda S.	20.000.—
	Nueva Imperial, Escuela Superior N.o 1,	Ruth Campaña H.	20.000.—

PLAN N.o 6.—Premios a imponentes con más de 25 años con cuenta activa e ininterrumpida.

Oficina	Nombre imponente	Premio
1a. ZONA		
	Iquique, Nicanor Mena Maturana	$ 50.000.—
	Tocopilla, Manuel Contreras Meneses	10.000.—
	Iquique, María E. de Merino	10.000.—
	Tocopilla, Manuel Varas L.	10.000.—
	María Elena, Guillermo Paredes O.	10.000.—
	Antofagasta, Santiago Mac Dowall B.	10.000.—
2a. ZONA		
	La Serena, María Aguirre de Aguirre	50.000.—
	La Serena, Rita Cantuarias Vial	10.000.—
	San Felipe, Celina Hagel Jiménez	10.000.—
	Valparaíso-Prat, Laura del Pino Hidalgo	10.000.—
	Viña del Mar, Arsenia Campos Valdés	10.000.—
	Ovalle, Filia Rojas G.	10.000.—
3a. ZONA		
	Curicó, Ester Leyton Barros	50.000.—
	Santiago-Estación, Clara Lagunas M.	50.000.—
	Santiago-Central, Manuel Medina Marín	50.000.—
	Santiago-Brasil, Vicente Allende A.	50.000.—
	Buin, Enriqueta D. de Gálvez	50.000.—
	Santiago-V. Mackenna, Guadalupe Santelices	50.000.—
	Santiago-Alameda, María J. Jiménez P.	10.000.—
	Santiago-Alameda, Amanda Parodi v. de Solís	10.000.—
	Talagante, Amelia L. de Sánchez	10.000.—
	Rengo, Florinda Fuenzalida	10.000.—
	San Bernardo, Eduardo Calderón C.	10.000.—
4a. ZONA		
	Concepción, Clara Canales H.	50.000.—
	Concepción, Pilar Carrasco C.	10.000.—
	Linares, Salomé Urrutia G.	10.000.—
	San Carlos, Lucrecia Venegas O.	10.000.—
	Los Angeles, Antonio González C.	10.000.—
	Quirihue, Olimpia Gajardo T.	10.000.—
5a. ZONA		
	Temuco, María Osses R.	50.000.—
	Valdivia, Laura Alarcón V.	10.000.—
	Valdivia, Rosa Gatica U.	10.000.—
	Angol, Ida Bunster	10.000.—
	Castro, Teodolinda Aguilar A.	10.000.—
	Ancud, Teresa Hollemberg K.	10.000.—

Mayores antecedentes sobre estos sorteos solicítelos en las Oficinas del Banco del Estado de Chile

Arquitectura y DECORACION DE INTERIORES

71 obras diferentes ejecutó Dirección de Arquitectura durante el año 1956

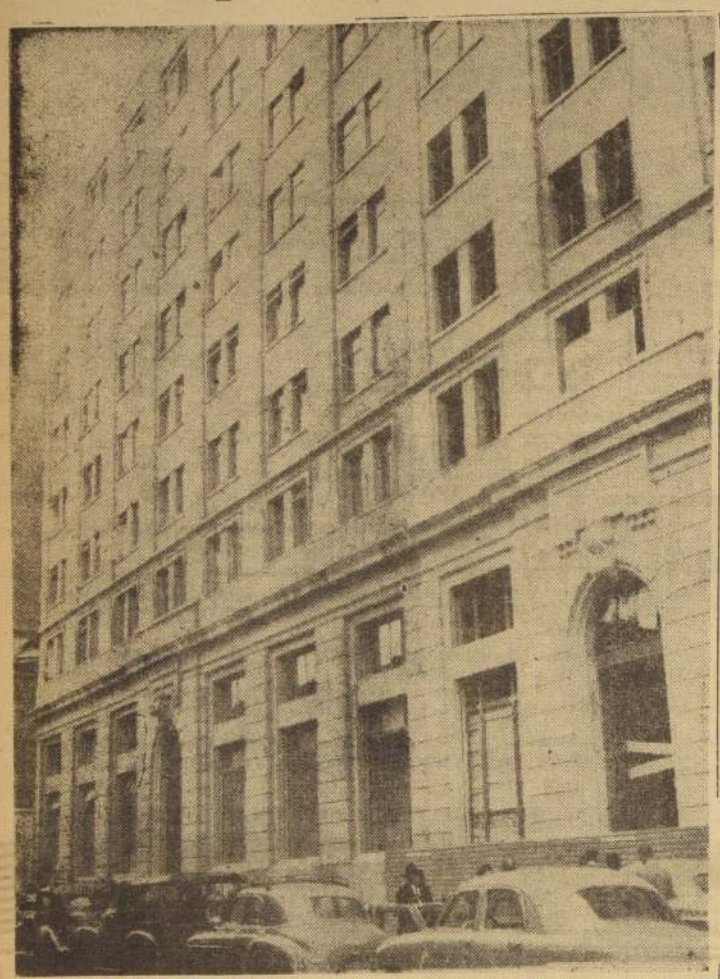

Edificio del Ministerio de Obras Públicas, de líneas elegantes, realizado por la Dirección de Arquitectura.

En el año 1956, la Dirección de Arquitectura realizó una extensa labor, que significó la iniciación, terminación o reparación de un total de 71 obras distintas a través del país. A continuación damos la lista de los trabajos efectuados:

ALGUNAS OBRAS IMPORTANTES EN EJECUCION EN 1956

Obra	Tipo trabajo	Monto contrato
PROVINCIA TARAPACA		
Liceo de Niñas, Iquique.— Obra gruesa		$ 55.743.718.—
Retén Aduana, Chacalluta.— Obra gruesa y terminación		19.642.861.98
PROVINCIA ANTOFAGASTA		
Esc. de Minas, Antofagasta.— Terminación e instalación agua potable, alcantarillado y gas (Pab. C.)		71.272.783.44
Esc. "Quito", Antofagasta.— Obra gruesa y terminaciones		45.493.091.63
Cárcel de Calama.— Terminación Cuerpo N.o 2 y obra gruesa Cuerpo N.o 1-B		21.990.040.—
PROVINCIA ATACAMA		
Liceo Coeducacional, Vallenar.— Obra gruesa		30.303.288.—
PROVINCIA COQUIMBO		
Liceo de Niñas, Ovalle.— Obra gruesa, Cuerpos A. y B.		38.938.859.—
PROVINCIA ACONCAGUA		
Escuela N.o 17, "El Tambo".— Obra gruesa y terminaciones		19.645.380.95
Escuela N.o 4, Valle Hermoso, La Ligua.— Obra gruesa y terminaciones		31.624.466.63
Escuelas N.os 30 y 31, Putaendo.— Obra gruesa, terminaciones e instalaciones		38.772.816.72
PROVINCIA VALPARAISO		
Escuela Anexa Liceo N.o 1 Niñas, Valparaíso.— Obra gruesa, terminaciones e instalaciones		60.547.895.23
Liceo N.o 2 Niñas, Valparaíso.— Obra gruesa, parte Pab. Oriente		13.093.165.20
Cancha Básquetbol "A. Prat", Valparaíso.— Cerchas metálicas, techumbre		7.393.000.—
PROVINCIA SANTIAGO		
Ampliac. Ministerio de Hacienda.— Obra gruesa e instalaciones, calef.		191.139.848.86
Ampliac. Museo Vicuña Mackenna.— Obra gruesa		5.309.697.94
Escuelas N.os 48 y 80, Ñuñoa.— Obra gruesa y terminaciones		113.409.394.75
Ampliac. Ministerio de Obras Públicas.— Estucos exter., puertas y ventanas metálicas		27.594.934.06
Ampliac. Liceo Hombres J. V. Lastarria, de Santiago.— Obra gruesa		13.242.439.—
Internado Nacional B. Arana.— Obra gruesa, nuevo dormitorio y servicios anexos		6.154.077.90
Escuela Normal N.o 2 Niñas.— Obra gruesa y terminaciones de un Pab., comedor, repostero, etc.		7.419.259.—
Aeropuerto Cerrillos.— Modific. y ampliac. del sector dormitorio, cocina y bodegas. Piso zócalo		39.676.603.—
Liceo Valentín Letelier.— Obra gruesa 1a. parte, Sec. sala de clases		35.811.272.—
Cuerpo Bomberos San Miguel.— Obra gruesa		6.177.844.—
Escuela N.o 2 Niñas, San Antonio.— Obra gruesa		31.307.640.92
PROVINCIA O'HIGGINS		
Cárcel y Juzgado de Peumo.— Terminaciones e instalaciones Pab. celda, etc.		9.090.516.76
PROVINCIA COLCHAGUA		
Liceo Niñas, San Fernando.— Obra gruesa Internado, Cuerpos A. y C.		35.619.412.20
PROVINCIA CURICO		
Gimnasio cubierto, Curicó.— Enmaderac., techumbre, cubierta, etc.		9.758.107.37
Cárcel y Juzgado de Curicó.— Obra gruesa, Cuerpos A., B., E., F. y G.		16.730.767.—
PROVINCIA TALCA		
Liceo Niñas Internado, Talca.— Obra gruesa, Pab. Central C.		16.316.904.38
Escuela Agrícola de Duao.— Obra gruesa y terminaciones, comedor y construcción Pab. dormitorios		8.551.157.—
PROVINCIA MAULE		
Escuela Industrial de Constitución.— Terminac. Pab. de Talleres y sala de clases de Tecnología		12.284.190.80
Liceo Mixto de Constitución.— Obra gruesa, Ampliac. y gimnasio cubierto		12.549.490.—
Liceo Hombres, Cauquenes.— Construc. cancha básquetbol, tenis y pavimento; patio de honor		5.668.824.—
PROVINCIA LINARES		
Liceo Mixto de Parral.— Obra gruesa, Cuerpos A., B. y C.		77.425.167.88
Liceo de Niñas de Linares.— Obra gruesa y terminaciones Pab. y Escuela Anexa		58.260.017.21
Escuela Anexa Liceo Hombres, Linares.— Obra gruesa		14.694.022.68
PROVINCIA ÑUBLE		
Escuela Unificada, San Carlos.— Obra gruesa, Pab. Industrial		44.409.877.11
Escuela Hogar N.o 30, Recinto.— Obra gruesa y terminaciones		24.867.020.70
Cárcel de Bulnes.— Obra gruesa, Cuerpos D., C. y F.		11.096.515.—
PROVINCIA CONCEPCION		
Tribunales de Justicia, de Concepción.— Obra gruesa, Cuerpos A., B. y C., hasta losa primer piso, inclusive		48.336.496.85
Liceo Coeducacional de Coronel.— Obra gruesa		67.062.690.—
Escuelas N.os 6 y 7, de Río Claro.— Terminaciones e instalaciones		11.456.033.—
Liceo Coeducacional de Tomé.— Obra gruesa, Cuerpo A.		13.973.144.—
Escuela Técnica Anexo Liceo Coeducacional, Talcahuano.— Terminaciones e instalaciones		22.586.724.82
Escuela Agrícola de Santa Juana.— Obra gruesa y terminaciones Pab. dormitorios		12.947.280.—
Escuela Industrial de Concepción.— Obra gruesa Pab. ajustaje		7.896.844.71
Liceo de Niñas, de Concepción.— Obra gruesa Pab. salas de clases		22.979.176.38
PROVINCIA MALLECO		
Servicios Públicos, Traiguén.— Terminaciones		8.112.879.60
Escuela Artesanos de Angol.— Obra gruesa Pab. dormitorios y casa Director, Cuerpo A.		10.624.567.62
Liceo Coeducacional de Victoria.— Obra gruesa, Cuerpos A., B. y C.		32.536.422.93
Liceo de Niñas, de Traiguén.— Obra gruesa		27.313.092.22
PROVINCIA CAUTIN		
Escuela Tipo N.o 5, Afquintúe.— Construc. completa		13.923.874.60
Internado Inst. Comercial, Temuco.— Obra gruesa		17.804.536.—
Escuela N.o 8 de Quitratúe.— Terminaciones		3.424.024.—
Liceo de Niñas, de Temuco.— Terminaciones e instalaciones		17.306.161.85
Internado Liceo Hombres, Temuco.— Obra gruesa Pab. Internado		13.703.183.30
PROVINCIA VALDIVIA		
Servicios Públicos de Valdivia.— Terminaciones e instalaciones		59.929.585.72
Escuela Industrial de Valdivia.— Obra gruesa, Cuerpos A. y C., Internado		53.785.763.—
Cárcel y Juzgado de Río Bueno.— Obra gruesa, Cuerpos B. y C.		14.999.016.—
PROVINCIA OSORNO		
Prefectura y 1a. Comisaría de Osorno.— Obra gruesa, Cuerpos A. y C.		10.088.336.—
Cárcel Presidio de Osorno.— Obra gruesa y terminaciones Pab. Lavandería		12.314.022.35
Escuela Anexa Liceo Niñas de Osorno.— Terminaciones block Internado		33.070.937.85
PROVINCIA LLANQUIHUE		
Gimnasio cubierto de Los Muermos.— Obra gruesa y terminaciones, tipo N.o 2		12.341.340.65
Gimnasio cubierto de Fresia.— Obra gruesa y terminaciones, tipo N.o 3		12.494.654.50
Gimnasio cubierto de Frutillar.— Obra gruesa y terminaciones, tipo N.o 3		12.803.790.30
Gimnasio cubierto de Puerto Varas.— Obra gruesa		25.302.114.—
Gimnasio cubierto de Frutillar, Fresia, Los Muermos y Castro.— Provisión estructura metálica		6.000.000.—
Servicios Públicos de Puerto Varas.— Obra gruesa 1a. parte, Pab. A.		20.051.335.—
Liceo de Hombres de Puerto Montt.— Obra gruesa, Adm. y parte salas de clases		21.219.394.34
PROVINCIA CHILOE		
Liceo Coeducacional, Ancud.— Terminación		6.495.403.—
PROVINCIA MAGALLANES		
Aeropuerto Chabunco, Punta Arenas.— Obra gruesa, Pab. Adm., Casino servicios higiénicos, Operac.		61.997.099.27

EVOLUCION DE LA VIVIENDA

Simultáneamente con la extensión de los beneficios, se va abriendo camino toda una nueva idea acerca de la vivienda, no por lo que ésta sea en sí, sino por lo que deba representar. No basta que las casas tengan los elementos que les proporciona el progreso mecánico y que son fuente de comodidades, es el concepto mismo de la vivienda el que debe variar y reflejar la vida más intensa y acelerada en que indudablemente se desenvuelve el hombre moderno. Y, además, no puede tampoco ser ajena la vivienda al proceso de transformación que los nuevos materiales, hormigón, vidrio, hierro, imponen a la arquitectura; ellos han de evidenciarse de modo necesario en los elementos que a diario se utilizan. No sólo eso: es la función misma la que se tiene que acusar en el aspecto de la casa. Y de acuerdo con el sentido maquinista y funcional que debe revelarse en todos los elementos de la época, la casa, la vivienda, ha de manifestarlo también y ha de estar organizada estrictamente para cumplirlo: el concepto de "máquina de vivir" se extiende y parece que el medio haya de convertirse en fin y éste simbolizar la vida toda.

Ello se traduce, naturalmente, en una manera y un estilo en la disposición y estructura de las viviendas y de las formas que les son anejas. Es el momento de la arquitectura moderna en que ésta se caracteriza por la desnudez de los elementos que utiliza. La decoración de los interiores, consiguientemente, se desprende también de cuantos elementos se consideran "superfluos"; ya no es necesario adornar las superficies para conseguir efectos gratos. Las líneas recobran su pureza y la geometría triunfa e impone su simplicidad. El espacio vuelve a tener el valor de dimensión que había perdido durante mucho tiempo.

Mas, la línea pura y la desnudez geométrica tampoco pueden ser un fin en sí mismas. Esto, en primer lugar; pero, además, sucede que lo que debería ser una simple manifestación de la sencillez de elementos, se convierte con frecuencia en todo un sistema decorativo, lo que da origen a un cubismo rebuscado y falto de sentido, en el que líneas y superficies desempeñan el mismo papel que antes estaba encomendado a las retorcidas volutas o a las ondulantes hojas de acanto de las decoraciones clásicas. Y la exposición de Artes Decorativas de París de 1925, propaga la nueva tendencia, que llega hasta los más apartados lugares en forma de mesas prismáticas y sillas hirientes. Las formas tradicionales de ornamentación parecen proscritas para siempre.

Coincide este período con el que atravesaron diversas manifestaciones del espíritu humano en un proceso de abstracción y racionalismo. La "deshumanización del Arte", meta de las nuevas doctrinas, se revela también en la vivienda y en la decoración. No se buscan solamente las formas cúbicas; hay que aplicar el mismo concepto a todas las manifestaciones de la vida. La tendencia es inexorable, y la decoración y el mobiliario se desnudan también con el empleo de un nuevo material: los muebles hechos con elementos metálicos, llamados "de tubo", acentúan con su frialdad el aspecto desvitalizado y aséptico de los ambientes interiores modernos. Tal vez es el encanto de la pura geometría: son la asepsia del laboratorio y la rectitud de la ortopedia las que penetran en los hogares con sus más sencillas formas.

COMO SIEMPRE
TODO MODERNO EDIFICIO ES EQUIPADO CON INCINERADORES
INCINERATOR
INSTALADOS POR
LUIS ROMAN V.
Agustinas 1070 — 2.o Piso — Fono 45418

Materiales IMRECO
FACHADAS INALTERABLES
ESTUCOS IMRECO PLATACHADOS
Vivos colores para una GRAN CIUDAD.
La arquitectura moderna requiere
MATERIALES IMRECO
ANGEL ELORRIAGA
EL. 94688 SN. VIC NTE 1631 STGO.

Cierro de Concreto "REX"
NUEVA IMPERIAL 4505 ESQ. VICTORINO LAYNEZ — TELEFONO 95326
Micros Central Ovalle, Pila Ossmenterio (28) y Llebres P. de Valdivia-Blanqueado a la puerta
— FACILIDADES DE PAGO —

LUIS ORELLANA GARAY
CONSTRUCTOR
SAN DIONISIO 2668

Solucionado SU PROBLEMA HABITACIONAL

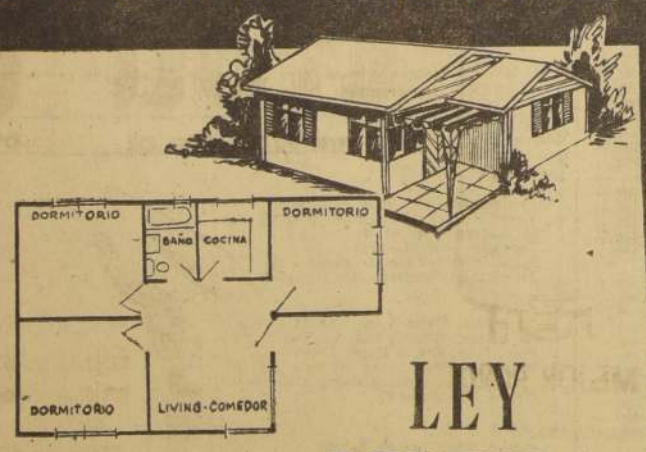

DORMITORIO
BAÑO
COCINA
DORMITORIO
DORMITORIO
LIVING-COMEDOR

LEY PEREYRA
—BAÑO COMPLETO INSTALADO.
—COCINA CON MUEBLES.
—ENTREGA EN FEBRERO.
—PAGADERA EN UN AÑO PLAZO.
$ 2.200.000.-

CASAS KLEINKOPF
Exhibición en: P. de VALDIVIA 4254

OFICINAS FUNCIONALES

MANUFACTURAS EN METALES
Guzmán Y CIA. S. A.
VIÑA DEL MAR
DISTRIBUYE LA PROPIA FABRICA Mediante su Organización de ventas para todo el país
Una Línea Completa en Muebles de Acero para Oficina
VIÑA DEL MAR
Almirante Montt N.o 1625 — FONO 81954
SANTIAGO
Galería Alessandri N.o 17 — FONO 61473

Arquitectura y DECORACION DE INTERIORES

Las edificaciones modernas y la calidad de los materiales

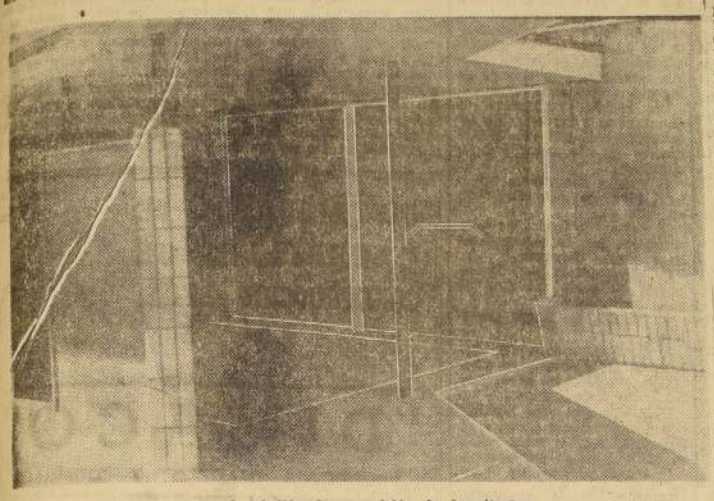

Entrada al pabellón de exposición de Arquitectura

Varias objeciones se hacen a las construcciones modernas. Se las acusa, ante todo, de estar determinadas únicamente por un funcionalismo seco, y un prurito de revelar al exterior la estructura interna de los edificios, con olvido absoluto de todo propósito de belleza nacida de cualidades puramente formales; es decir, que en este aspecto la crítica va directamente contra las que han sido las características ideológicas esenciales de esta arquitectura. Y por otra parte, el uso sistemático y exclusivo del hormigón armado en estas construcciones, como determinante de la forma y el aspecto externo de los edificios, también es causa de numerosas impugnaciones.

La primera de ella es la pobreza del material, si se deja a la vista tal como resulta de su empleo, y al mismo tiempo, tendencia a manifestar grietas y deterioros que acentúan su mal aspecto. Claro es que eso se evita con los revoques y revestimientos de vidrio, cerámica, metal, etc.; pero esto ya es salir del campo de las "verdades evidentes", para entrar en el de las "falsas apariencias".

Después, el que al descansar la totalidad de la construcción sobre pilares aislados y desaparecer las paredes exteriores como elementos resistentes y de sostenimiento, el poco espesor que éstas necesitan las hace insuficientes para resistir los cambios de temperatura exterior, el frío en invierno, y el calor en verano, que serán muy difíciles de combatir. El mal se agrava si estas paredes se hacen en gran parte de cristal, como los ventanales continuos propuestos por Le Corbusier; pero, además si éstos resultan apropiados para la iluminación en algunos climas, en que la luz y el sol son escasos durante casi todo el año, no pasa lo mismo con otros, como el de nuestro país; y ello quita universalidad a la resolución del problema y deja de cumplirse, por tanto, una de las condiciones preconizadas por la moderna arquitectura: **su internacionalismo.**

Otra de las objeciones que se hacen a esta moderna arquitectura, es la ausencia de carácter que proporciona a los edificios. En efecto, como el sistema empleado al proyectar, siempre es el mismo, el de acusar la estructura, sin definir previamente unas condiciones de agrupación de elementos, de ordenación o de ritmo que determinen la composición, resulta que todos los edificios tienen aspecto análogo, sin que sea fácil precisar, a primera vista, si se trata de una fábrica o de un hospital, de una casa de oficinas o de un hotel para viajeros.

LA NUEVA TECNICA. — La reacción aparte, ante todo, de un cambio estético en la expresión externa del edificio, la que no ha de venir impuesta ya por la estructura interior que haya de determinar su carácter. El arquitecto holandés Dudok ha sido uno de los propulsores de esta nueva modalidad de la arquitectura moderna que, sin perder las conquistas alcanzadas en las épocas precedentes, acusa una tendencia provechosa en otro camino. Según dijo Dudok "la estructura debe servir, no dominar", y aunque aquella sea de hierro o de hormigón, el revestimiento puede ser de ladrillo, por ejemplo, lo que ya se presta mucho más a una variada clase de construcción, origina un nuevo formalismo impuesto por el mismo material y, en muchos casos, enlaza directamente con las arquitecturas tradicionales.

Por otra parte, la composición debe servir también para acentuar al exterior el carácter interno del edificio y manifestar, además, el gusto del arquitecto. Un proyecto ha de revelar no sólo las cualidades puramente objetivas del problema planteado, sino, al mismo tiempo, las subjetivas del sentimiento creador. Y esto proporciona el medio de demostrar la capacidad y el temperamento del arquitecto, amoldados en cada caso a las circunstancias de la obra.

Pabellón interno de la Exposición de Arquitectura, que muestra el decorado interior y el aprovechamiento de nuevos materiales.

1.120 OBRAS TIENE EN TRABAJO LA DIRECCION DE ARQUITECTURA

Las obras en trabajo que tiene la Dirección de Arquitectura suman un total de 1.120, de las cuales 600 corresponden a locales escolares y 520 a servicios públicos. La distribución por provincias es la siguiente:

OBRAS EN TRABAJO

Provincias	Total Obras	Locales escolares (Liceos, Ins., Esc. Ind. Esc. Prim. etc.)	Servicios Públicos (Cárceles, Est. Cuar. Gob., Int., S. Publ.
Tarapacá	65	35	30
Antofagasta	35	12	23
Atacama	35	17	18
Coquimbo	44	23	21
Aconcagua	32	13	19
Valparaíso	81	45	36
Santiago	164	60	104
O'Higgins	54	30	24
Colchagua	29	16	13
Curicó	19	6	13
Talca	29	8	21
Linares	27	12	15
Maule	20	8	12
Ñuble	66	48	30
Concepción	89	67	22
Arauco	16	6	10
Bío Bío	17	6	11
Malleco	55	26	29
Cautín	41	19	22
Valdivia	40	26	14
Osorno	39	23	16
Llanquihue	43	25	18
Chiloé	31	18	13
Aisén	30	8	22
Magallanes	19	5	14
	1.120	600	520

FONDOS DISPONIBLES EN EL AÑO 1956

Presup. ordinario de 1956	$ 2.332.500.000.—
Fondos leyes cupríferas	685.852.893.—
Supl. Presup. OO. Públicas de 1955 (Autorizado en el año 1956)	529.700.000.—.
Fondos de la Ley Escolar (11.766)	424.930.345.—
Otras autorizaciones 1956	253.170.568.—
Saldo años anteriores	396.083.936.—
	$ 4.622.237.742.—

Santiago, 29 de diciembre de 1956.

¡PUERTAS Y VENTANAS!

HEMOS REBAJADO TODAS NUESTRAS MERCADERIAS EN UN 30 o/o

PARA DAR CABIDA A LAS NUEVAS PRODUCCIONES

GRAN STOCK PARA ENTREGA INMEDIATA

PUERTAS LISAS TERCIADAS

Ventanas 1 1/2" y 2" espesor. Puertas económicas especial para poblaciones. SR. ARQUITECTO o constructor, antes de comprar, consulte nuestros precios, son los más bajos de plaza y madera de óptima calidad.

PRESENTE ESTE AVISO Y SE LE HARA UN DESCUENTO EXTRAORDINARIO DE 5%

HERRERA HNOS.

AV. MATTA 120

Gran Liquidación de Fin de Año

OLEO BRILLANTE 5 gl. $ 2.500 galón — 1 gl. $ 2.700 — ¼ gl. $ 750

OLEO OPACO 5 gl. $ 3.000 galón — 1 gl. $ 3.200 — ¼ gl. $ 900

PINTURAS TARAPACA LTDA

Esta excepcional oferta es solamente para pago al contado y se extiende a un surtido completo de pinturas a precios realmente excepcionales.

TARAPACA 1137 · MORANDE 830 ·

MATUCANA 24-C · EN VALPARAISO: CARRERA 457.

INCORA

INDUSTRIAS COMERCIALES RAIES

MONJITAS 646

TEL. 380463

Transforma su cocina en un salón, con sus modernos muebles

Nos encargamos de la planificación e instalación de toda clase de muebles de cocina y closet, hechos a su gusto, de acuerdo a la forma y tamaño de su cocina

FABRICANTES DE MUEBLES DE COCINA DE LINEA MODERNA

INCORA MONJITAS 646

Exija LO MEJOR POR SU DINERO

Confíe el servicio de agua caliente de su hogar a un TERMO ELECTRICO AUTOMATICO

Trotter

"UN PRODUCTO DE CALIDAD"

ES MEJOR PORQUE:

- ★ SOMOS LOS FABRICANTES con la mayor experiencia en el ramo.
- ★ ES CONSTRUIDO con los últimos adelantos de la técnica moderna.
- ★ TIENE TERMOSTATO regulable, de alta precisión.
- ★ LLEVA ELEMENTOS calefactores blindados, de DURACION ETERNA.
- ★ ESTA DOTADO con un fusible térmico auxiliar, de seguridad (Pat. N.o 13277).
- ★ TIENE ESTANQUE de cobre electrolítico o de acero galvanizado, de duración extraordinaria.
- ★ TIENE AISLACION a base de una gruesa capa de lana de vidrio.
- ★ VA RESPALDADO por tres años de garantía, con nuestro eficiente servicio técnico gratuito.

Exíjalo — las mejores casas del ramo FACILIDADES DE PAGO

FABRICA Y SALON DE VENTAS:

SAN PABLO 3801 - TELS. 96083 - 9283, STGO.

Arquitectura y DECORACION DE INTERIORES

Grupo arquitectónico en construcción, que representa un avance en la construcción urbana, en la capital, pues servirá para resolver el problema de estacionamiento.

La misión de la Dirección de Arquitectura es proyectar y construir los edificios públicos

La Dirección de Arquitectura es una de las nueve Direcciones que forman el Ministerio de Obras Públicas.

Su misión es estudiar, proyectar y construir todos los edificios públicos de la República, además de reparar, ampliar y conservar los existentes. Esto que se dice en forma tan sencilla, revela de por sí la enorme importancia que tiene la Dirección de Arquitectura, la que se puede apreciar más ampliamente al considerar su labor desarrollada a lo largo de todo el territorio y desde los puertos cordilleranos vecinos a las fronteras internacionales hasta los más apartados pueblos de la costa, creando riqueza, llevando bienestar económico a sus moradores y facilitando la difusión de la enseñanza y propendiendo a la vida regular y ordenada de una democracia siempre en marcha ascendente hacia el progreso. Todas las industrias y comercios que tienen vínculos con la construcción disfrutan en la justa medida de los impulsos vivificadores que lanza la Dirección de Arquitectura, y es por eso que en las épocas en que ésta disminuye o paraliza las obras de construcción por falta de fondos, inmediatamente se produce en los pueblos afectados una verdadera anemia económica y la cesantía de ingentes masas de obreros.

Los recursos económicos de que dispone la Dirección de Arquitectura cada año para la realización de sus obras, son los siguientes:

1) Fondos consultados en la Ley de Presupuesto Ordinario de cada año.

2) Saldos de fondos de años anteriores que no hayan pasado a Rentas Generales.

3) Suplementos del Presupuesto Ordinario (en 1956 no hubo suplemento).

4) Fondos de Leyes Cupríferas.

5) Fondos que pone a su disposición el Ministerio de Educación, provenientes de la Ley N.o 11.766 (Ley Herrera).

6) Fondos que otros Ministerios o reparticiones ponen a su disposición para la construcción de edificios de su dependencia.

7) Fondos provenientes de leyes especiales.

De algunas de las fuentes de recursos de la Dirección de Arquitectura, puede decirse lo siguiente:

Los fondos del Presupuesto Ordinario, debido a la tramitación legal y reglamentaria ineludible, llegan siempre en forma tardía, sólo a fines de marzo o principios de abril, ocasionando con esto un perjuicio para la iniciación de las obras, sobre todo para aquellas que deben ejecutarse en partes del territorio nacional en que la temporada de trabajo es de sólo cinco o seis meses, debido a las condiciones climatéricas que les son propias.

Los fondos de la Ley 11.828, llamada Ley del Cobre, tiene rendimientos variables de un año a otro, y aún de un trimestre a otro del mismo año calendario. Esto, unido al hecho de que su distribución se hace a partir de mayo o junio de cada año, impide establecer planes precisos que puedan desarrollarse en el curso del año en que su producto se considera.

Los fondos de la Ley N.o 11.766 participan de los inconvenientes de la Ley 11.828 en cuanto a su rendimiento, agravados por el hecho de no haberse determinado en la ley un porcentaje fijo que debiera invertir la Dirección de Arquitectura.

La totalidad de fondos con que ha contado la Dirección de Arquitectura en el curso del año que expira, asciende a 4.000 millones de pesos.

PARA EXTERIORES:
"EL ADARGA"
La más conocida pintura de cemento de
INVARIABLE OPTIMA CALIDAD

PARA INTERIORES:
"ADARTEX"
LA NUEVA, EXITOSA PINTURA DE REVESTIMIENTO

FABRICA DE PINTURAS "EL ADARGA LTDA." LOS ALERCES 2096 SANTIAGO

DISTRIBUIDORA DE MATERIALES DE CONSTRUCCION LTDA.
"DIMACO"
PRODUCTOS "MADECO" Y "COMPAC"
SANTA ELENA 1596
Maule 75 — Fono 54342

COMERCIANTES, PARTICULARES
FUEGOS ARTIFICIALES
DEPOSITO DE FABRICA
Mayor y menor, con grandes descuentos.
Abierto toda la noche
BRASIL 744

MUEBLES DE OCASION
47 — LIRA — 47
$ 52.000.—
COMEDOR NORMANDO
artísticamente tallado, 8 piezas
$ 105.000.—
DORMITORIO NORMANDO
en líneas estilizadas, con ropero 3 cuerpos, de 11 piezas.
$ 32.000.—
LIVING ABANICO
Doble cojín, tapizado en fino brocato.
47 — LIRA — 47

PARQUET "LEON"
MEJOR CALIDAD, MEJOR PRECIO
PARA FUERA DE SANTIAGO, SIN RECARGO.
EDIFICIOS DE DEPARTAMENTOS Y POBLACIONES
FEDERICO HEGEL 640
Por Recoleta, altura 3000, detrás Bomba "COPEC"

1906 1956
50 Años
CASA JUAN JAHN
BODO W. WEISE H.
ELECTRICIDAD
INDUSTRIAL
COMERCIAL
PROVISORIAS
MATERIALES
LAMPARAS
Local y Oficina: SAN ANTONIO 248
(Edif. Automóvil Club)
Talleres: GRAJALES 2915
Casilla 3354 — Tels. 32050 y 93362

LA MAS MODERNA PINTURA PARA EXTERIORES

Ahora en Chile con materias primas importadas se produce la famosa pintura a base de Latex sintético que ha revolucionado la técnica de pintar exteriores

"SATINCOLOR"
M. R.
Se aplica con brocha, pistola o rodillo directamente sobre cemento, estuco, ladrillo, sin necesidad de preparado previo.
Seca en media hora y puede darse una segunda mano en 2 a 3 horas. Excepcional resistencia a la intemperie. Colores resistentes. Fácil limpieza. Resistente a la humedad. Puede entregarse en cualquier color. Fabricada por: IND. QUIM. A. STIERLING Y CIA. S. A.
DISTRIBUIDORES:
RAFFO Y CIA. LTDA.
AVENIDA BRASIL 27-A — TELEFONO N.o 86019

SOCLIMA
S. CARRASCO S. A. C.
ni frío ni calor
OFICINAS: SANTIAGO - Ñuble 72 - Fono 53028
VIÑA DEL MAR - Crucero 188 - Teléfono 80059
OSORNO - Cochrane 827 - Teléfono 2070
Ejecuta en todo el país instalaciones de:
—Calefacción Central.
—Calefacción Losas Radiantes "CRITALL".
—Calefacción Guardapolvos "WEBSTER".
—Centrales Térmicas.
—Centrales de Agua Caliente.
—Quemadores de Carboncillo.
—Quemadores de Petróleo.
—Acondicionamiento de Aire.
—Refrigeración Industrial.
—Ventilación.
REPRESENTANTES EXCLUSIVOS DE:
"Carrier Corporation" — Syracuse
New York — U. S. A.
SONSULTENOS, SIN COMPROMISO, SUS PROBLEMAS

SANTIAGO AGLIATI E HIJOS LTDA.
VIDRIOS
VITREAUX - LUNAS - CRISTALES
SANTA ELENA 1275
TELEFONO 50190
SANTIAGO
Los vidrios y cristales de las Salas de Exposición en la Dirección de Arquitectura fueron colocados por nuestra firma y también en los principales edificios de la capital.
SE ATIENDEN PEDIDOS DE PROVINCIAS

Hoy en la noche Radio Balmaceda realizará un programa especial dedicado a los militares chilenos que velan por nuestra soberanía en las heladas regiones antárticas. Este mensaje de Año Nuevo intervendrán las más altas autoridades civiles, militares y eclesiásticas, destacándose S. E. el Presidente de la República, S. E. el Cardenal Primado de Chile, y el Ministro de Defensa. Muchos artistas enviarán un mensaje musical para estos esforzados compatriotas. Esta es una plausible idea de Radio Balmaceda.

Programa radial para los chilenos de la Antártida

CELEBRE EN CONFITERIA CUBA AHUMADA 166

LA NOCHE DE AÑO NUEVO en un ambiente ideal, con AIRE ACONDICIONADO.

Atención permanente desde las 7 de la mañana: DESAYUNO.
Durante la mañana y a toda hora: JUGOS y SANDWICHS.
A mediodía, nuestro exquisito ALMUERZO EXPRESS

En la tarde, nuestro servicio de ONCE: Sencillo y Completo

Y de 6 a 9 hrs. el atractivo TE DANZANTE con 4 GRANDES ORQUESTAS.
Noche, de 10,30 hasta la madrugada.
Ambiente selecto y agradable.

AMENIZAN
FEDERICO OJEDA y LOS PENIQUES
LOS ESTUDIANTES
Típica Victor CARBONE

Siempre, CAFE EXPRESS, en el mesón

CONFITERIA CUBA
AHUMADA 166 - BAJOS

Mañana comienza la temporada popular de "La viuda de Apablaza" en el SATCH

Desde mañana martes 1.o a las 22 horas, diariamente en el teatro Satch, se presentará "La viuda de Apablaza", el drama rural de Germán Luco Cruchaga que tan entusiastas aplausos ha conquistado ante todos los públicos, mientras cumplía una tournée por las provincias del centro y sur de nuestro país y en la temporada que cumpliera en el Antonio Varas en los meses de junio y julio. Antes de proseguir su jira por las provincias del Norte, el Teatro Experimental de la Universidad de Chile ha decidido ofrecer al público de esta capital una nueva oportunidad para ver la apasionante obra del escritor chileno. "La viuda de Apablaza", inteligentemente dirigida por Pedro de la Barra, destaca la actuación de Carmen Bunster, Mario Lorca y un seleccionadísimo elenco. La escenografía es de Raúl Allaga.

"Locura pasional" mañana al Santiago

Pel. Mex. anuncia el estreno de una de las más formidables novelas que hayan sido llevadas a la pantalla. Se trata de "La sonata a Kreutzer", de León Tolstoy que, con el nombre de "Locura pasional" subirá mañana a la pantalla del cine Santiago.

Silvia Pinal, Carlos López Moctezuma y César del Campo son los actores que animan los papeles protagónicos, bajo la dirección de Tulio Demichelli.

"La jungla de acero" mañana irá al Victoria

La enorme tragedia que revela con absoluto realismo el drama de las cárceles, es el film "La jungla de acero" que estrena mañana el cine Victoria. Perry López y Beverly Garland tienen a su cargo los papeles estelares en esta película donde son dados a conocer, por primera vez en la pantalla, los nuevos aparatos que utiliza la policía estadounidense para la detención de criminales.

El Normandie presenta hoy un exitoso programa doble

Un sensacional programa doble nos presenta la Fox en el cine Normandie. Nos referimos a "La calle prohibida", que lleva en los papeles estelares a Dana Andrews y Maureen O'Hara y la divertida cinta con la curvilínea Marilyn Monroe "Viudita adorable".

Gran éxito obtuvo el nuevo estreno del Bim Bam Bum "Comezón del 5.o año"

Con un éxito extraordinario el Opera nos entregó su nueva revista titulada "Comezón del 5o. año" con la actuación de la deslumbrante Egle Martin, junto a los cómicos Eduardo Gambóa, Anya, Ina del Valle. Tanto los cuadros musicales como las situaciones de humor creadas especialmente para celebrar este nuevo aniversario del Bim Bam Bum, gustaron a un público que aplaudió entusiasmado esta nueva muestra de superación del Opera. Hoy va de nuevo en tres funciones y con cosas especiales para esperar el Año Nuevo, cómicos especialmente por Eugenio Retes.

Septiembre es la nueva sala del barrio Yarur

Septiembre se ha denominado la nueva sala del populoso sector San Eugenio-Yarur, que abre sus puertas mañana. Esta sala, que está bajo tuición de "Grandes Teatros", cuenta con una capacidad de 800 plateas y 1.000 galerías, está dotada de confortables butacas y cuenta con un moderno equipo cinematográfico.

En su programa inaugural ofrecerá dos estrenos del sello Pel. Mex., "No me platiquen más", en la que actúa el cantante chileno Lucho Gatica, y "El Vizconde de Monte Cristo", cinta con Tin Tan.

"Alejandro el Magno" es un film educativo

"Alejandro, el Magno", una de las figuras más apasionantes de la historia, y una de las personalidades más complejas e interesantes del pasado, llega a la pantalla para descubrir a los ojos del espectador el que fuera el hombre más poderoso de su tiempo.

"Alejandro, el Magno", revivido mediante la cámara cinematográfica, se conocerá en fecha próxima en el cine Rex.

Periodistas protagonizan un film que irá al City

Una profesión que sigue acaparando el interés del público en general es la de periodista. Y Hollywood parece decidido a reunir todos los requisitos necesarios para un verdadero entretenimiento, ofreciendo entre sus películas, todos los años, muchas que tienen por ambiente la vida entre los miembros del Cuarto Poder.

La más reciente entre las que aspiran a esa distinción es "Mientras duerme Nueva York", película que la RKO estrena el miércoles en cinemascope en el City.

Al Baquedano mañana van "Peter Pan" y "Pinocho"

Verdaderamente atractivo es el programa que desde mañana empezará a exhibir el cine Baquedano en su pantalla. Se trata de las películas de Disney que distribuye RKO con los títulos "Peter Pan" y "Pinocho".

Estas realizaciones cinematográficas, seguramente, serán recibidas con entusiasmo en todos los hogares de nuestra capital, ya que ellas sirven para entretener a los grandes y deleitar el mundo infantil.

MARCONI HOY
AV. M. MONTT 032 - FONO 42667
ROTATIVO DE 2 P.M
(Una historia tan inspiradora, que elevará a usted hasta los cielos!
en Colores y CINEMASCOPE
¡Un drama romántico de la M-G-M!
MELODIA INTERRUMPIDA
con GLENN FORD - ELEANOR PARKER
Sonido Estereofónico Perspecta
CINES UNIDOS

Hoy · SAO PAULO
ROTAT. 11 A 24 HRS.
La M-G-M presenta
SEMILLA DE MALDAD
("BLACKBOARD JUNGLE")

MIERCOLES CITY ROTAT. 11 A 24 hrs
periodistas luchan por hallar al asesino!
"Mientras duerme Nueva York"
("WHILE THE CITY SLEEPS")
Protagonizan: DANA ANDREWS · RHONDA FLEMING · GEORGE SANDERS · HOWARD DUFF · THOMAS MITCHELL · VINCENT PRICE · JOHN BARRYMORE, Jr. · SALLY FORREST · JAMES CRAIG e IDA LUPINO

METRO · LAS LILAS
BANDERA 141 TELEF. 83361 — PLZA. LORETO COUSIÑO TELF. 43116
solamente MATINEE VERMOUTH
HOY solamente VERMOUTH SOLO PARA MAYORES
2a GRAN SEMANA
En COLORES y CINEMASCOPE con Sonido Estereofónico Perspecta
La M-G-M presenta DESTINOS CRUZADOS
AVA GARDNER · STEWART GRANGER · y BILL TRAVERS
Metro Goldwyn Mayer

HOY · AUDITORIUM
CONTINUO DESDE LAS 3 DE LA TARDE
PRIMERAS DE ALTO VUELO!
POR PRIMERA VEZ EN CHILE
MARIO MORENO
CANTINFLAS
"A VOLAR JOVEN"
ANGEL GARASA y CHINO NERRICHA
(PARA TODO ESPECTADOR)

CINES UNIDOS
MINERVA HOY
SAN PABLO - CHACABUCO
FONO 91464 - ROTATIVO DE 1 P.M.
MONUMENTAL ESTRENO
EN CINEMASCOPE
LA INIMITABLE BELLA Y ESCULTURAL MARILYN MONROE en
ALMAS PERDIDAS
UNO DE LOS MAYORES EXITOS DEL CINE MUNDIAL. SELECCION AGREGADOS

HOY Cine DANTE
PLAZA ÑUÑOA FONO 494359
MAT. 3.30 TARDE 7.- NOCHE 10.-
LEO FILMS Presenta: LA SENSACIONAL PRODUCCION FRANCO-ITALIANA.
¡DRAMATICO POLICIAL!
EL CASO MAURIZIUS
CON UN NOTABLE REPARTO: ELEONORA ROSSI DRAGO · MADELEINE ROBINSON · CHARLES VANEL - DANIEL GELIN

RESTAURANT EL PARRON
"EL PARRON" tiene el agrado de brindar a Ud. la inolvidable noche de Año Nuevo con sorpresas, obsequios y la mejor cocina de Santiago atendida directamente por el maitre RENE MUÑOZ
ORQUESTA DE JULIO ALVARO PINTO
Reserve su mesa al teléfono 45964
RESTAURANT EL PARRON
PROVIDENCIA 1184 - TELEFONO 45964

HOY CENTRAL
MATINEE TARDE NOCHE
DOROTHY MALONE · JOANNE DRU · Liberace
EN SU DEBUT EN EL CINE... DRAMATICAMENTE TUYO! ROMANTICAMENTE TUYO!
"SINCERAMENTE TUYO"
(MENORES) en WARNERCOLOR

Y se nos ha ido un año más, amigo mío...

HAN PASADO 365 días, ¡un año más en la vida del progresista pueblo chileno! Dando una mirada hacia atrás, podemos comprobar que hemos avanzado bastante. Me cabe la satisfacción de haber contribuido a este renovador impulso. He estado aquí y allá, aportando la mágica fuerza de mis energías, dando a las diversas actividades una luminosa y alegre existencia. Vamos a iniciar una nueva jornada, juntos, inseparables como siempre. Daremos un paso más en la marcha del tiempo. Anhelo sinceramente serle cada día más útil. Que el Año Nuevo sea para usted y los suyos de positivas realidades, y a mí que me permita desarrollar mi programa de ampliación del Servicio Eléctrico para satisfacer mejor sus exigencias de hombre moderno. Seguiré trabajando a sus órdenes.

Chispita Kilowatt
...su servidor eléctrico

COMPAÑIA CHILENA DE ELECTRICIDAD LTDA.

Corporación de Fomento de la Producción

VENTA DE ESPECIES EXCLUIDAS

Con fecha 2 de enero de 1957 se procederá a la venta de especies dadas de baja por esta Corporación.

Las especies estarán en exhibición en la Bodega ubicada en calle Lourdes 1629.

RADIO-PROGRAMA DE HOY

CB 57 — AGRICULTURA
7.30 Informativo Matinal.
9.00 Siete Discos y un Pick Up.
10.30 Este Disco es Mío.
13.00 Audición Francia.
14.00 Comentarios Internac.
17.03 Heraldo Cinematográfico.
19.03 Jazz.
20.10 Sucesos Deportivos.
22.35 Tribunal Humano.
23.45 Corazón de los Poetas.

CB 62 — LA REINA
7.00 Alegre Despertar.
8.00 La Marcha del Mundo.
9.00 Concierto Matinal.
12.30 Concierto de Gala.
14.00 Tarde Selecta.
19.15 La Hora del Rosario.
20.15 Audición Chileno-Alemana.
20.30 Márquesi Preferencia.
21.30 Reportajes.
22.00 Música Selecta hasta las 24.

CB 66 — CHILENA
7.30 Noticiario.
8.35 La Mujer: ¡Una Artista!
9.15 Historias Mínimas.
11.45 Música Latinoamericana.
12.00 Concierto del Mediodía.
13.30 Reportaje Discoteca Francesa.
18.00 Noticias y Bolsa.
19.30 Discoteca Domo.
21.45 Comentarios Internac.
24.05 Resumen de Noticias.

CB 70 — SANTIAGO
8.00 Y Soñé el Despertador.
10.00 Recuerdos Viejo Victrola.
11.30 Música Sinfónica.
14.05 Sobremesa.
18.30 Buscando el Favorito.
19.30 King de Exitos.
20.45 Boletín.
21.00 Veladas Musicales.
22.00 Anecdotario Musical.
23.30 Concierto Nocturno.

CB 80 — CORP. DE COMERCIO
7.30 Cantando Bajo la Ducha.
9.15 Concierto Matinal.
10.00 Nosotras las Mujeres.
11.30 Aquí están sus Favoritos.
13.35 Comentarios Políticos.
16.00 Cía. Flor Hernández.
18.00 Discomanía.
19.00 Visión del Mundo.
20.10 Musaica Español.
22.05 Estrellas Latinoamericanas.

CB 86 — NUEVO MUNDO
7.30 Primer Informativo.
9.30 Para Ustes.
10.30 Discoteca del Oyente.
12.00 Viva Chile.
17.30 Variedades Hora del Té.
18.00 Crónica de Variedades.
19.30 Clarín de Gloria.
20.15 Cabalgata Deportiva.
22.00 Entretelones.
23.00 Diario "La Reforma".

CB 92 — PRAT
7.30 Así Canta el Mundo.
9.30 Hispasecos del Sur.
10.00 Ritmo Porteño.
12.00 Almacén de Pedidos.
14.00 Tierra Derecha.
17.00 El Abuelito Carlos.
18.00 Radioteatro Episódico.
21.00 Rincón de Or Nacho.
21.30 Escuela de Canto.
22.00 Clínica del Dr. Chamorro.

CB 138 — CRUZ DEL SUR
7.30 Música para Despertar.
8.00 Canciones de la Mañana.
10.30 Cantantes Famosos.
12.00 Música Nuestra.
13.30 Obras para Piano.
18.00 La Vía de su Libro.
21.00 Música de Hoy.
21.40 Comentarios Políticos.
22.10 Gran Concierto Nocturno.
0.10 Informativo.

CB 142 — HISPANIA
8.05 Entre Usted y Yo.
9.15 Radioaudición Hispánica.
11.35 Vamos al Cine.
13.05 Triunfos Murano.
20.15 Deporte de los Reyes.
20.30 La Voz de España.
21.05 Radiorrevista Deportiva.
21.30 Noticiario Español.
22.05 Música de España.
23.05 Veladas de Antaño.

CB 146 — O'HIGGINS
7.00 No me Escuche, por Favor.
8.30 Bar Musical.
11.30 Dos Voces Amigas.
12.00 Revista Musical Mediodía.
13.15 Sin Ton ni Son.
16.00 Lo que se Canta y Baila.
17.30 Vida de Carlos Gardel.
19.30 Laureles Olímpicos.
22.00 Rumbo a la Libertad.
23.15 Palabras a Media Voz.

DESTACAMOS PROGRAMAS DE MUSICA SELECTA:
CB 62: 9, 12.30, 21 y 22.30.
CB 66: 10, 13, 14.30 y 21.
CB 70: 11.30, 12.30, 14.30 y 22.30
CB 80: 9.15, 14.15, 21 y 23.

GASCO
COMPRELOS EN EL DEPARTAMENTO COMERCIAL DE LA COMPAÑIA DE GAS
SANTO DOMINGO 1061

1) ALHAJAS JOYAS

NOVIOS! Para argollas. Fábrica Martín. Nueva York 86. (8) H/O C.

RELOJES, joyas, oro, boletos empeño, compro. San Antonio 40. (8) H/O C.

COMPRO oro, plata y joyas usadas. Se hace dorados, plateados y toda compostura. Alameda 846. (8) 31-12 C.

16) ARTICULOS p. NIÑOS

VENDO 40 PARES HORMAS PARA calzado niño. Argentina 30 al 33 y un quinero de 1.80 x 1.20. Ryngaurre 1082. (18) 31-12 C.

18) ARRIENDOS OFRECEN

FAMILIA ofrece una o dos piezas, derecho cocina. Irarrázaval 819. (18) 31-12 P.

ARRIENDO piezas grande, otra chica; pensión, teléfono. Casa tranquila. Rehaurren 71. (18) 1.e-1-57 P.

DEPARTAMENTO amoblado, dos ambientes, piezas c/s muebles con pensión. Dieciocho 603. (18) 1.e-1-57 P.

30.— CITACIONES VARIAS

SOCIEDAD NACIONAL DE SALITRE.— Citase a sus socios a junta general extraordinaria para el 11 de enero próximo, a las 17 horas, en el Club de la Unión de esta capital, para pronunciarse sobre los acuerdos tomados por el consejo directivo en su sesión última.— Aníbal Mena Larraín, presidente. (30) 31-12 P.

SINDICATO PROFESIONAL DE FIDEEROS.— Citase a elección de directorio para el viernes próximo 4 de enero, a las 19 horas, en San Diego 1773. La asistencia es obligatoria. Lista de candidatos para el período 1957-1958: Adrián González González, Raúl Duarte Gatica, Ernesto Escobar Escobar, Arturo Pizarro Sepúlveda, Daniel Morales Sáez, Guillermo Polanco Millan. (30) 3-1 P.

CUERPO DE BOMBEROS DE SANTIAGO.— "Constancia y Disciplina".— Cito al Cuerpo al acto de colocación, por la Tercera Compañía, de una placa conmemorativa en homenaje a la memoria del voluntario Alberto Reyes Naranjo, muerto en el servicio, para el jueves 3 de enero de 1957, a las 22 horas. Uniforme de parada. Punto de reunión: Plaza de Armas.— El secretario general. (30) 3-1 K.

SEGUNDA COMPAÑIA DE BOMBEROS ESMERALDA.— De orden del señor director, cito a la Compañía a sesión extraordinaria, para el miércoles 2 de enero a las 22 horas. Tabla: Renuncias del Capitán y demás oficiales; elecciones a que haya lugar; admisión de voluntarios y otros asuntos.— El secretario. (30) 3-1.e K.

SEPTIMA COMPAÑIA DE BOMBEROS.— "Honor y Patria".— De orden del director, cito a la Compañía a reunión general extraordinaria para el lunes 31 del presente mes, a las 20 horas, en el cuartel. Tabla: renuncia del director electo para el año 1957 y elecciones a que diere lugar.— El secretario. (30) 31-12 K.

33) COLEGIOS, INSTRUCCIÓN

¡GRATIS! MATRICULA GRATUITA. 1957: Taquigrafía Gregg, contabilidad, dactilografía, recuperación humanística. Universidad Comercial, Monjitas 614. (33) 1.e-1 P.

INSTITUTO "Alonso Figueroa", Catedral 1257. En vacaciones, dactilografía, contabilidad. (33) 2-1.e-57 P.

CURSOS verano: dactilografía, taquigrafía, contabilidad. Instituto Moderno. Santo Domingo, 1282. (33) 1.e-1.e-57 P.

INSTITUTO Comercial Selecto, Puente 376, cuarto piso. Cursos rápidos vacaciones. Taquigrafía, dactilografía, redacción comercial, ortografía. (33) 2-1.e-57 P.

PERMANENTES, belleza, estudio variaciones. Santo Domingo esquina Teatinos. (33) 1.e-1.e-57 P.

MODAS, corte y confección. Cursos rápidos. Profesora especialista. Alumnas confeccionan trajes primer mes. Clases diurnas, nocturnas. Diplomas válidos. Academia Nacional Corte y Confección Rosas 1353. (33) H/O C.

DIAZ-GASCONE: Nuevos cursos verano. Escuelas Politécnicas Profesionales Monjitas 341. Matrícula abierta en: Modas (corte-confección), alta costura, moda infantil, tejido máquina, cortador sastre, peluquería completa (este curso, alumnas practican con público), etc. Enseñanza práctica, rápida, individual. Diplomas profesionales. Internado femenino, señoritas provincias. Establecimientos serios, de confianza, reconocidos oficialmente Supremo Gobierno. Fundados 1914. Pida prospecto. Unica dirección: Monjitas 341, teléfono 36858. Casilla 3774. Sucursales: Valparaíso, Iquique, República Argentina. (33) 2-1.e-57 P.

TAQUIGRAFIA, escritura máquina, contabilidad, aritmética, redacción, ortografía, enseñanza garantida. Instituto Contabilidad, fundado 1922. Santo Domingo 1030. (33) 3-1.e-57 P.

CASTELLANO, $ 500 hora, fono 397489. (33) 2-1 P.

36) CONSEJOS UTILES

CONSULTORIO sentimental. Discreción y éxito seguro a sus problemas. Consulte hoy mismo, de 16-19.30 y de 21-22 horas. Brasil 348. (36) H/O C.

BALANCES, contabilidades atrasadas, rapidez, competencia, seriedad. Atención a domicilio. Fono 30990. (36) 31-12 P.

37) CONSTRUCCIONES

PUERTAS y ventanas, surtido completo en standard. Hacemos persianas de medida. Fábrica Record, San Diego 743. (37) H/O C.

42.— DOCUMENTOS EXTRAVIADOS.

RABIENDOSE extraviado certificados N.os 29820 y 30356, por 30.000 pesos y 90.000 pesos respectivamente, en bonos Deuda Interna, extendidos a nombre Moises Mujica Weise, quedan nulos y sin valor por haberse dado el aviso a Caja de Amortizaciós. (42) 31-12 P.

RABIENDOSE extraviado la boleta de garantía N.o 10288 por $ 72.720 del Banco Español Chile, tomada por Manuel Gómes Correa a favor del Tesorero Comunal de Las Condes, queda nula y sin valor por haber dado el aviso correspondiente. (42) 31-12 P.

CHEQUE serie B, 1262542, Banco del Pacífico, queda nulo. (42) 31-12 P.

HABIENDOSE extraviado el cheque N.o 270825-AC, cta. cte. 2844 del Banco del Estado, Suc. Independencia, queda nulo por darse el aviso correspondiente. (42) 31-12 P.

51) IMPRENTAS, GRABADOS

REVISTAS, libros, folletos, impresiones en colores, fotograbado. Talleres Gráficos LA NACION, Agustinas 1250, teléfono 82222. (51) H/O

55.—JUDICIALES y LEGALES

SINDICATO PROFESIONAL DE PEleteros y Ramos Similares.— Con fecha 28 de diciembre de 1956, a las 19.30 horas, bajo la presidencia del inspector del Trabajo señor Jorge Figueroa Palacios, se efectuó la renovación de la directiva para el período correspondiente al año 1956-1957. La directiva quedó integrada en la siguiente forma: presidente, Julio Araya Pérez; secretario, José Jería Valencia; tesorero, Custodio Bustamante Valenzuela; directores, José Arévalo Gutiérrez y Sergio Salazar Plata. Se hace la presente publicación en conformidad al artículo 378 del Código del Trabajo.— El directorio. (55) 31-12 P.

JUZGADO SAN MIGUEL.— POR REsolución veintiocho diciembre 1956, concedióse posesión efectiva herencia intestada doña Dorotea Caterina Pesce Mariscotti a sus Ljos. legítimos Francesco Guido y Pedro Julio Cánepa Pesce, sin perjuicio derechos cónyuge sobreviviente don Giacomo Giuseppe Cánepa Gambino.— Secretario subrogante. (55) 31-12, y 2 y 3-1 P.

QUINTO JUZGADO CIVIL MAYOR Cuantía, concedió posesión efectiva herencia intestada de Oscar Varela Castro a Oscar, Raúl y Gustavo Varela Martínez, sin perjuicio derechos cónyuge Graciela Martínez Delpiano.— Secretario. (55) 31-12, y 2 y 3-1 P.

SEGUNDO JUZGADO CONCEDIO A Nora Carolina, Selma Eugenia, Germana de Lourdes y Ximena de Lourdes Osiadacz Reichel, con beneficio inventario, posesión efectiva herencia quedada fallecimiento don Eugenio Osiadacz Nieto, sin perjuicio derechos cónyuge Nora Gertrudis Reiche Lema de Osiadacz. Inventario solemne practicarse mi oficina, 3 enero próximo, 10 horas. (55) 31-12 P.

QUIEBRA DAVID NUDEL KUSCHnier.— 8.o Juzgado Civil.— Por resolución de 24 de diciembre de 1956, tuvose por ampliada nómina de créditos reconocidos en esta quiebra con los verificados extraordinariamente por el Servicio de Seguro Social, ascendiente a $ 56.047,40, preferente del N.o 3.o del Art. 2.472 del Código Civil, y por don Samuel Gleiser, ascendente a $ 367.936,20, valista. (55) 28, 29 y 31-12 C.

POR RESOLUCION 19 DICIEMBRE 1956, 5.o Juzgado Civil Mayor Cuantía de Santiago, concedió posesión efectiva de doña Inés Larraín Huberesaesaux viuda de Riesco a sus herederos testamentarios señores Roberto Riesco Larraín, remitida, con domicilio en calle Julio Prado 897; Hernán Riesco Mac Clure, comerciante, domiciliado en Viña del Mar, calle 3 Norte 390; José Luis Riesco Larraín, domiciliado en Viña del Mar, calle 2 Norte N.o 551; Santiago Riesco Mac Clure, calle Los Alerces N.o 3352, y Sergio Riesco Mac Clure, calle Huérfanos 713. Se ordenó protocolizar inventario simple, en Notaría de Santiago.— Secretario. (55) 28, 29 y 31-12 P.

QUIEBRA TAUFIC BENDECK AWAD.— 5.o Juzgado Civil.— Por resolución de 20 de diciembre de 1956, tuvose por ampliada la nómina de créditos reconocidos en esta quiebra, con el verificado extraordinariamente por don Emilio Farouch, ascendente a $ 53.092, valista.— El secretario. (55) 28, 29 y 31-12 C.

NOTIFICACION.— EN EXPEDIENte Sociedad Rojas y Carrasco, con Vinos y Viña La Zona Viu y Compañía N.o 132404, preparación vía ejecutiva, del Cuarto Juzgado Civil Mayor Cuantía Santiago, se ha ordenado notificar por avisos al representante sociedad Vinos y Viña La Zona Viu y Compañía, don Agustín Viu Manent, comerciante, domicilio ignorado, el protesto de 9 letras de cambio, por $ 94.270,95, cada una. Resolución fecha veintisiete diciembre en curso, ordenose notificar por medio de tres avisos "La Nación", "El Debate" y "Diario Oficial", a don Agustín Viu Manent el protesto letras referidas. — El secretario. (55) 29, 31-12 y 2-1 P.

TARZAN — 4759

REGRESO

Por Edgard Rice Burroughs

DICK TRACY

Por Chester Gould

RAMONA

Por Lino Palacio

AGENDA

SANTOS DE HOY — SANTOS DE MAÑANA

(DIVISION DEL SEÑOR)

El TIEMPO

(Noticias a las 20 horas del día 30 de diciembre de 1956)

Precipitaciones locales con vientos depresionarios moderados siguieron registrándose en la región de los canales. En el resto del país continúa bueno, con notable aumento de la temperatura, mientras que en el territorio antártico el tiempo se mantuvo bueno, algo nuboso.

APRECIACION GENERAL

Continúa el buen tiempo con algunas nubosidades, especialmente costeras, para la mayor parte del país. La región austral seguirá con precipitaciones locales.

ARICA A COQUIMBO: Bueno. Nublados locales y parciales. Vientos del oeste y suroeste.

ACONCAGUA A MAULE: Bueno. Nubosidades en la costa. Vientos del suroeste.

CORDILLERA CENTRAL: Bueno, algo nuboso.

SUBLE A CHILOE: Bueno. Nublados locales y parciales. Nieblas aisladas. Vientos del sur y suroeste.

GUAFO A EVANGELISTAS: Precipitaciones locales. Vientos de regular fuerza del noroeste y oeste.

PUNTA ARENAS: Nuboso.

TERRITORIO ANTARTICO: Bueno, algo nuboso.

INFORMACIONES DE SANTIAGO

Temperatura del aire (día 30).— Máxima: 30,8 grados C, a las 15 horas.— Mínima: 12,9 grados C, a las 7 horas.

Humedad relativa del aire (día 30).— Máxima: 81 por ciento, a las 6 horas 50 minutos.— Mínima: 38 por ciento, a las 14 horas 50 minutos.

SOL (día 31).— Sale a las 5 horas 25 minutos.— Puesta a las 19 horas 58 minutos.

LUNA (día 31).— Sale a las 8 horas 15 minutos.— Puesta a las 19 horas 34 minutos.

FASE: Luna nueva.

TIEMPO PARA SANTIAGO

Bueno, algo nuboso.

Guía de URGENCIA

ASISTENCIA PUBLICA. — Central, San Francisco 85, fono 69191; Posta N.o 2 (Maule-Chiloé), 50061; Posta N.o 3 (Compañía-Chacabuco), 91811; Posta N.o 4 (Irarrázaval - Villaseca), 43360; Posta Providencia (Manuel Montt 303), 45671; Posta San Miguel (Gran Avenida 2204), 51454; Posta La Cisterna (Esperanto 0115), fono 23 La Cisterna.

CARABINEROS.— Prefectura General, 60151; Radiopatrullas, 52261.

BOMBEROS.— Santiago, 6111; La Cisterna, 166; Ñuñoa, 46287; Quinta Normal, 90114; San Miguel, 53020.

Turno de FARMACIAS

De 29 de diciembre a 5 de enero

El Carmen, Fermín Vivaceta 2082; Lillo, Independencia 1699; Renca, Avenida Balmaceda 334; O'Higgins, Gamero 2396; Dominica, Recoleta 701; Paez, El Salto 3302; Modelo, San Pablo 1596; Yungay, Matucana 769; Barquín, Huérfanos 2064; Le Franco, Carrascal 4398; Simón Bolívar, San Pablo 4545; Santa Teresa, Benedicto XV 328; La Rosa, Matucana 13-C; Concón, Conzon 198; Valparaíso, Exposición 1440; Melendez, Avenida Blanca 470; Reriem, Castro 597; York, Compañía 1037; Suiza, San Diego 801; Arriarán, San Francisco 1204; Vega, Portugal 241; Santa Fe, Carmen 1393; Moraz, Traslaviña 1810; Silva, José Arteaga 821; Carmen Mena, Carmen Mena 684; Carmen, Pedro de Valdivia 12; Del Oriente, Nueva Las Condes 3138; Ercilla, Irarrázaval 331; San José, Avenida Lucía 2668; Eva, Avenida Hamburgo 1065.

NOTA.— El turno nocturno es sólo para el despacho de recetas y medicamentos de urgencia, y será atendido después de las 21 horas por la repilla correspondiente.

SERVICIO NACIONAL DE SALUD
CENTRAL DE ABASTECIMIENTO

Propuesta Pública Nº 504

50 BOCINAS PARA AMBULANCIAS y CARROZAR 7 CHASSIS

Solicítase propuesta pública para el día 14 de enero de 1957, a las 15 horas, por carrozar 7 chassis (2 para microbuses y 5 para camiones) y por 50 bocinas para ambulancia, tipo Pa Pú.

Bases y antecedentes, solicitarlos a la Central de Abastecimiento del Servicio Nacional de Salud, Sección Adquisiciones, Avenida Matta N.o 644, Santiago.

EL JEFE

78) OCUPACIONES BUSCAN

SEÑORITA 20 años, quinto humanidades, buena presencia y familia, conocimientos oficina, escritura máquina, solicita ocupación, industria o firma comercial. Contestar H. G. G. V., casilla 13-D. (78) 31-12 P.

81) OCUPACIONES OFRECEN

MAESTRO competente en clavado inglés y cementado de niño, necesito. Se daría casa. Fábrica de calzado, Arturo Prat 991. (79) 1.o-1.o-57 P.

FABRICA CALZADO, NECESITA cortadores cuero y envasadoras. San Pablo 2423. (79) 31-12 P.

89) PROPIEDADES VENDEN

VENDESE chalet con toda la obra gruesa, en Reina Victoria N.o 6820. Cuatro dormitorios, 3 baños, sitio 1.500 metros2, árboles frutales. A tres cuadras del Country Club. Valor, $ 6.000.000. Tratar, Telef. 65083. (89) 1.o-1-57 C.

VENDO casita nueva, tres piezas, construcción sólida. Mayores datos al fono 34762 con su dueño, Rogelio Ugarte 1906. (89) 4-1 P.

89) PROPIEDADES VENDEN

VENDO propiedad, produce renta. San Camilo 547. (89) 1.o-1 P.

$ 6.000.000, vende su dueño directamente, dos espléndidas casas desocupadas, independientes, sitios y hajos, numerosas habitaciones, centralísima ubicación, Argomedo 470-472, entre las calles Carmen y Tocornal, cinco cuadras cerro Santa Lucía. Locomoción a la puerta. Facilidades de pago. Diríjanse diariamente. (89) 3-1.e 57 P.

94) REMATES

REMATE VOLUNTARIO.— TERCER Juzgado Civil Mayor Cuantía. Audiencia catorce enero 1957, 12 horas, se rematará propiedad ubicada en Av. Los Leones 2516, esquina calle Almagro, Nuñoa, por el mínimum de doce millones de pesos. Contado $ 3.000.000 saldo, tres y seis meses plazo. Boleta $ 1.200.000. Demás bases y antecedentes, autos N.o 1440-56, Beza Valenzuela, María Angélica y otros. Autorización para vender, Fernández, Secretario. (94) 2-1 P.

REMATE.— EL 13 DE ENERO DE 1957, a las 10 horas, ante el Martillero señor Pedro Vargas Gallardo, remataríase en Valparaíso goleta "Hotu-Iti" (ex Santa Rosa), que cucuniríase en varadero Bremen, calle Portales, Valparaíso, matrícula 740 dicho puerto. Mínimum: $ 3.000.000. Boleta garantía: $ 300.000. Precio se pagará al contado. Bases y antecedentes, secretaría Quinto Juzgado Civil de Mayor Cuantía de Santiago, juicio "Corporación de Fomento con Soc. Pesquera Lida." y en el Segundo Juzgado Civil de Mayor Cuantía de Valparaíso en exhorto N.o 87, recaído en dicho juicio. (94) 5-1.o-57 L.

TERCER JUZGADO CIVIL MAYOR Cuantía.— Remate.— Audiencia catorce enero próximo quince horas, se rematará parcela cuarta de la hijuela cuarta, fundo "La Hermida", comuna Calera de Tango, departamento San Bernardo, inscrita a fojas 240, N.o 329, Reg. Prop. C. B. Raíces San Bernardo, año.

94) REMATES

1052 embargada en autos ejecutivos Comunidad Seguros La Central Consolidada con Norma Lía Cárdenas Ladrillero y M. de C. Valenzuela, cantidad $ 4.095.000 más 10 por ciento mínimum. Demás bases y antecedentes en secretaría juzgado, dicado ante secretaría. Eduardo Fernández, secretario. (94) 2-1 P.

95) RESIDENCIALES

PIEZAS gentilmente amobladas, Huérfanos 1191. (95) 28-1.e P.

97) SASTRERIA

CASIMIRES desde $ 1.100 el metro. Despacho directo de fábrica. Lira 96, altos. Avenida Bulnes esquina 27-D, galería Libertad. (97) H/O C.

SASTRERIA Maisner, especialista en sastres, entallas, especialidad en pantalones, corte elegante. Precios incompetibles, Avenida Bernardo O'Higgins 2743 esquina Matadero. (97) H/O C.

102) TURISMO, VERANEO

CASINO Las Cruces y hospedaje frente a la playa. Reservas por cartas, República 70, fono 82464. Precios módicos. (102) 31-12 P.

MINISTERIO DE OBRAS PUBLICAS

DIRECCION DE VIALIDAD.— CHILE

INSCRIPCION ESPECIAL

Llámase a Inscripción Especial de Contratistas inscritos en Primera Categoría en el Registro General de la Dirección de Vialidad, para la construcción del camino de Los Angeles a Concepción, en los sectores de Río Claro a Rere, Km. 0 al Km. 10.000 en la provincia de Concepción, y de Los Angeles a Puente Perales, Km. 0 al Km. 14.269, en la provincia de Bío-Bío, con un presupuesto aproximado de $ 500.000.000.

Esta Inscripción Especial se cerrará el Martes 22 de enero de 1957, a las 16 horas.

Bases y demás antecedentes podrán solicitarse diariamente, a partir del 7 de enero, solamente de 15 a 17 horas, en la Secretaría del Departamento de Estudios de Caminos y Aeródromos, calle Morandé 71, 4.o piso.

EL DIRECTOR DE VIALIDAD.

MINISTERIO DE OBRAS PUBLICAS

DIRECCION DE ARQUITECTURA.

Solicítanse Propuestas Públicas

para la Construcción y Reparación de la Escuela Primaria N.os 11 y 13 de Antofagasta, con un presupuesto oficial de $ 12.644.414,00.

Las Propuestas se abrirán en las Salas de Despacho del señor Intendente de la Provincia de Antofagasta y del Director de Arquitectura de esta ciudad, el día 15 de enero próximo, a las 16 horas.

Bases y antecedentes para esta propuesta en el Archivo Técnico de la Dirección.

Santiago, 21 de diciembre de 1956.

EL DIRECTOR DE ARQUITECTURA.

EJERCITO DE CHILE

DIRECCION DE LOS SERVICIOS

Propuestas Públicas de Forrajes

Solicítanse propuestas públicas por pasto alfalfa de primer y segundo corte, avena y paja para el Ejército, por el período 1.o IV 1957 al 31 III 1958.

Las propuestas se abrirán el día 14 de enero de 1957, a las 16 horas, en la Dirección de los Servicios del Ejército, 1.o piso del Ministerio de Defensa Nacional y en los Cuarteles Generales Divisionales de Iquique, Antofagasta, Concepción, Valdivia y Punta Arenas.

Bases y mayores antecedentes, en el Departamento de Administración y Adquisiciones del Ejército, 8.o piso del Ministerio de Defensa Nacional y en los Cuarteles Generales mencionados.

EL CUARTEL MAESTRE GENERAL DEL EJERCITO.

CAJA DE CREDITO POPULAR

REMATE

SEMANA COMPRENDIDA ENTRE EL 31 DE DICIEMBRE Y EL 5 DE ENERO DE 1957.

PRESTAMOS CONCEDIDOS EN MAYO DE 1956, CON VENCIMIENTO EN NOVIEMBRE DE 1956.

VIERNES 4, EN LA SUCURSAL N.o 2, VICUNA MACKENNA 300.

ALHAJAS	Sucursal N.o 2, Nos:	87.190	— 80.011.
OBJETOS VARIOS	Sucursal N.o 2, Nos:	77.757	— 80.280
MUEBLES	Sucursal N.o 2, Nos:	62.917	— 62.918
PIELES	Sucursal N.o 2, Nos:	2.915	— 2.926

EXHIBICIONES: El día anterior al remate.

RENOVACIONES: Sólo se admiten hasta el día anterior a la exhibición.

PAGO AL CONTADO —— ENTREGA INMEDIATA.

55 —JUDICIALES y LEGALES

NOTIFICACION.— ANTE PRIMER Juzgado Civil, Raúl Solís Santibáñez, empleado, Huérfanos 1175, oficina 409, demanda a Irma Violeta Gómez Avila, ignórase profesión y domicilio, fin se declare nulo matrimonio celebrado veinte diciembre 1946, en Quinta Circunscripción, Pedro de Valdivia, departamento Antofagasta, fundado en incompetencia Oficial Civil autorizante. Otrosí, patrocinio y poder. Juzgado proveyó: Santiago, ocho septiembre 1956. A lo principal, por interpuesta demanda, traslado; otrosí, téngase presente.— Rol 32605.— Papel diez-cinco pesos.— Briones.— Rodríguez.— Posteriormente pídose notificación por avisos. Por otrosí, fijación domicilio bajo apercibimiento hacerle notificaciones por estado diario. Cumplidas diligencias decretadas Juzgado ordenó notificar mediante avisos en "El Mercurio" y "La Nación", sin perjuicio correspondiente "Diario Oficial"; al otrosí, ordénase estar a lo dispuesto artículo 53, Código Procedimiento Civil. En consecuencia, notifíquese a Irma Violeta Gómez Avila, demanda y providencias insertas.— Secretario. (55) 29, 31-12 y 2-1 P.

SEGUNDO JUZGADO CIVIL CONCEdió a Antonia, Valentina y Luz Villanueva Salas, posesión efectiva herencia quedada fallecimiento doña Berta Salas Orellana. (55) 28, 29 y 31-12 P.

SEGUNDO JUZGADO CIVIL CONcedió a Ana Luisa Mahncke Videla posesión efectiva herencia quedada fallecimiento don Luis Mahncke Montt. Tramítase conforme Ley 5.427. (55) 29, 31-12 y 2-1 K.

PRIMER JUZGADO CIVIL. RESOlución veintiséis diciembre presente año, concedió posesión efectiva herencia testada José Andrés Silva Humeres a Inés Figueroa Alcántara.— El secretario. (55) 29, 31-12 y 2-1 P.

SEGUNDO JUZGADO CIVIL CONcedió a Rosa, Berta, Margarita, Carlos y Julia Ramírez Quezada, Marta, Laura y Jorge Dauger Ramírez, Juana Ramírez Arellano y a Irma Ramírez Calderón, posesión efectiva herencia quedada fallecimiento, doña Delfina Quezada Inostroza. (55) 29, 31-12 y 2-1 P.

83) MAQUINAS OFICINA

REPARACIONES máquinas escribir, sumadoras, calculadoras, llevela. Talleres Continentales, Bandera 517, teléfono 85479. (83) 18-1.o P.

71) MUEBLES p. EL HOGAR

FABRICA muebles Lancaster, comedores, living, dormitorios. Santa Rosa 116. Entrega inmediata, créditos. Precios regalo de Pascua y Año Nuevo. (71) 12-1 o P.

$ 18.000, vende juego living enrramando. Tratar Lord Cochrane N.o 884, departamento 15. (71) 31-12 P.

SERVICIO NACIONAL DE SALUD
SUBDEPTO. TEC. DE ADM. DE BIENES

H. JUNTA DE BENEFICENCIA DE SANTIAGO

PETICION DE PROPUESTAS PUBLICAS PARA LA ENAJENACION DE LA HACIENDA HOSPITAL

En cumplimiento de la Ley 10.383, el H. Consejo Nacional de Salud ha acordado enajenar la Hacienda Hospital, propiedad de la H. Junta de Beneficencia de Santiago, para lo cual llama a propuestas públicas sobre las siguientes bases:

1.o— El día 10 de febrero se abrirán las propuestas públicas en la sala del señor Tesorero General, Mac Iver N.o 541, primer piso, a las 11 horas.

2.o— **Ubicación.**— Provincia de Santiago, departamento de Buin, comuna de Paine, a 60 kilómetros de la capital por el camino pavimentado Longitudinal Sur, con frente a este camino y Estación Hospital.

3.o— **Superficie.**— 1.957.3926 Has. de terrenos planos bajo riego; 184.8700 Has. de terrenos planos, bajo riego, ocupados por potrerillos, goces de inquilinos, casas empleados administración, Casa de Socorros, plantaciones, alamedas, canales, caminos, etc.; 63.1563 Has. de faldeo de rulo; 937.0074 Has. de cerros; 164.5100 Has. de caja de río.

4.o— **Derechos de agua.**— Según la inscripción en la Dirección de Riego, esta propiedad tiene derechos a 1/3 del río Angostura.

5.o— **Presentación de las propuestas.**— Las propuestas podrán presentarse por el total de la Hacienda en un solo paño, o dividida en dos hijuelas.

A.— **HIJUELA NORTE.**— Formada por los potreros: "El Peral", "Culitrín", "Las Cenizas", "Monte Adentro", "Monte Afuera", "Vegas de Paine Chico", "El Palquial", "Paine Chico", "Vega de don Eliseo", "La Invernada", "El Abrigo", "Potrerillo B.", posesiones de inquilinos (58), "Paine Grande", "La Puerta", "Cerco del Trigo", "El Puente", "La Isla", "La Lista Potrerillo A.", "San Luis", "Llano Grande" y "Llano Chico".

Superficie.— 1.120 Has. planas bajo riego.

B.— **HIJUELA SUR.**— Comprendida por los potreros: "Porfía Afuera", "La Higuera", "Porfía Adentro", "El Nuevo", "El Sauce", "El Durazno", "El Algarrobo", "El Pilobo", "El Naranjo", "Potrerillo D", "Ojo de Agua", "Los Maitenes", "El Tiro", "El Cerrillo", "Las Mulas", "Santa Amalia", "Estación", "Potrerillo C", "San Ramón", "El Cañamo" y "Goces de Inquilinos" (65), "Caja de Río", "El Cerro" y "Rulo".

Superficie.— 1.022.2626 Has. planas bajo riego; 63.1563 Has. de rulo; 937.0074 Has. de cerro; 164.5100 Has. de Caja de Río.

a) La forma de pago deberá contemplar los resguardos necesarios en orden a garantizar al Servicio de las consecuencias de la devaluación monetaria, o sea, que las propuestas deberán encuadrarse dentro de un plazo máximo de pago de 2 años, considerándose preferentemente aquellas propuestas que ofrezcan mayor ventaja en este sentido.

b) Las cuotas a plazo devengarán intereses anuales del 12% (doce por ciento) y del 18% (dieciocho por ciento) en caso de mora.

c) Los interesados deberán acompañar a su oferta vale-vista o boleta bancaria a la orden del Tesorero General del Servicio por la suma de $ 2.000.000.— (dos millones de pesos), cantidad que se aplicará como multa a beneficio de la Junta de Beneficencia y Asistencia Social, propietaria del predio, si el interesado no otorgare escritura en el plazo de quince días, contados desde la fecha de la apertura de las propuestas, sin notificación previa, ni trámite judicial.

d) El simple retardo en el pago de las cuotas a plazo hará exigible la totalidad del saldo insoluto del precio, el cual devengará por este solo hecho intereses penales, y la falta de cumplimiento por parte del comprador a cualquiera de las obligaciones que le imponga el contrato, producirá su resolución ipso-facto, de pleno derecho.

e) La Hacienda quedará hipotecada a favor de la Junta de Beneficencia de Santiago para responder del pago de las cuotas a plazo hasta su total liquidación.

f) La venta comprende los terrenos, construcciones, cercos, plantaciones y alamedas, o sea, sin dotación ni maquinarias ni enseres, y reservándose el Servicio las porciones que aparecen en el plano de la Población de Hospital con los N.os 1, 2, 3, 8, 12, 14, 16, 39 y 58, declarándose que dentro del potrero "El Naranjo" existe una cesión en usufructo a favor del Ejército de Salvación por 60 años, de los cuales van transcurridos 15 años.

g) Las propuestas se presentarán en dos sobres cerrados: uno, contendrá las propuestas, y el otro, la boleta de garantía por $ 2.000.000.— como caución.

h) El Servicio se reserva el derecho de rechazar todas las propuestas.

DIRECTOR GENERAL DE SALUD

GUIA PROFESIONAL

ABOGADOS

SANCHEZ DEL POZO
Especialmente asuntos y juicios matrimoniales, posesiones efectivas, particiones. Moneda 1127, oficina 28, fono 88812. 11-12.30 y 17.30-19 horas.
(GP) H/O P.

MANUEL CARTES
Nulidades matrimonio. Divorcios. Particiones. Huérfanos 1294, 64459.
(GP) H/O C.

MESA Y GUERRERO
Abogados. Nulidades matrimonio, exclusivamente. Estado 192, oficina 811. 11-13, 18-20 horas.
(GP) H/O C.

LAURA MULLER
Toda clase de juicios. Cuenta abogados competentes. Moneda 1127, oficina 66, fono 89617.
(GP) H/O. C.

ELIAS NEGHME RODRIGUEZ
Juicios del trabajo. Ahumada 121. Oficina 318. Fono 88387.
(GP) H/O. C.

CONTABILIDAD

FRANCISCO PARRA MARTINEZ
Contador General
Contabilidades, peritajes. Atención: de 15 a 19 horas, Pedro León Gallo 330. Previdencia (Bilbao). Fono 46437.
(GP.) 30-12 P.

DENTISTAS

CLINICA DENTAL DOCTOR FAIVOVICH
Dentaduras artificiales inmediatas. Cirugía, radiografía. San Antonio 427, 7.o piso, oficina 711. Teléfono 897838.
(GP) H/O C.

CLINICA DENTAL
Irarrázaval 2985. Atención: lunes, miércoles, viernes, de 16 a 20 horas. Facilidades de pago.
(GP) 25-1 o P.

DENTISTAS

Dr. MUÑOZ MUJICA
Cirujano dentista. Prótesis, puentes. Ahumada 312. Oficina 712. Teléfono 67918.
(GP) H/O C.

CLINICA DENTAL "CENTRAL"
Prótesis inmediata. Trabajos urgentes. Pida consulta a toda hora. Compañía 1066, oficina 1103, teléfono 85702.
(GP) H/O C.

Drs. GALLEGUILLOS
Cirujano dentista. Niños, adultos. Luis Beltrán 1086 (Ñuñoa).
(GP) H/O C.

MATRONAS

TERESA SANTANDER
Salvador Sanfuentes 2141, frente a Brasil. Fono 65858.
(GP) 1.e-1.e-57 P.

SEÑORA PHERINY
Lord Cochrane 95.
(GP) H/O. C.

MEDICOS

ABDELKARIM DAVIS
Señoras: Ginecología, sexología, psiconeurosis. Consultas 2-7. Huérfanos 2084.
(GP.) 15-1-57 P.

ESCOBAR
Tratamientos. Huérfanos 757. 36982.
(GP) 15-2-57 P.

Dr. GASTON RAMIREZ
Piel. Manuel Rodríguez 56. Fono 88878.
(GP) H/O C.

Dr. GORGEWSKY
Rayos X.— Estómago, sigado, bronconeumonías, diabetes. Compañía 2211. (68530). 14 a 17 horas.
(GP) 18-6-57 P.

MEDICOS

Dr. CARREÑO CAPETILLO
Señoras, partos.
Bustamante 16 — 398905-495713.
(GP) 3-4-57 P.

Dra. LUISA PACHECO PIZARRO
Médico cirujano. Señoras y niños. Consultas de 15 a 18 horas. Natanlel 475. Fono 86742.
(GP) H/O S.

DOCTOR GALLEGUILLOS
Rayos X, aparato digestivo, higado, corazón, pulmón. Consultas 17-18 horas. Alameda 1175, departamento 720. Teléfono 74731. Fuera de hora, 89091.
(GP) H/O C.

ISIDRO MARTINEZ
Ano, recto, colon. Valentín Letelier 1381, departamento 505. 66961-37692.
(GP.) 15-3-57 P.

DOCTORA NAVARRETE
Partos y ginecología. Consulas de 16 a 19 horas. Vicuña Mackenna 814. Teléfono 36912.
(GP) H/O C.

Dr. MARIN VIVADO
Ano, recto, hemorroides, varices. Agustinas 715, departamento 802. Teléfono 61910.
(GP) H/O C.

TROMPSON SCHWARZENBERG
Metabolismo, impotencia, obesidad,

GUIA DEL ESPECTADOR

TEATROS

ANTONIO VARAS. — Descanso, del personal.

CAMILO HENRIQUEZ. — Teatro de Ensayo: V.: Pueblecito.

COUSIÑO. — Compañía de Revistas Picaresque.

DIEZ DE JULIO. — Compañía de Revistas Burlesque.

IMPERIAL. — Compañía de Revistas Pigalle.

L'ATELIER. — V. y N.: Esopo, el esclavo.

MARU. — Compañía de Américo Vargas. V. y N.: La razón final.

OPERA. — 19, 21.30 y 23.15 hrs: Compañía de Revistas Bim-Bam-Bum.

CINES

ALAMEDA. — R. de 13 a 20 horas: Campeón por un día, Ciudad con las sombras, Negro es mi pasado.

AUDITORIUM. — R.: A volar joven.

ASTOR. — M., V. y N.: El teniente era ella, Agregados.

BANDERA. — M. y V.: Escala en París.

BRASIL. — R.: La bien amada, Angeles y piratas, Cicatrices del corazón.

CENTRAL. — M. y N.: Sinceramente tuyo.

CERVANTES. — M. y V.: Las vacaciones del señor Hulot.

CONTINENTAL. — M., V. y N.: Después de la tormenta.

CITY. — R.: Hombre hasta el fin y Agregados.

DANTE. — M., V. y N.: El caso Maurizius, El baile de los cadetes, Noticiarios.

EGAÑA. — M., V.: Arroz amargo, El revés de la trama.

EL GOLF. — M. y V.: La pervertida, Pueblo de promisión.

FLORIDA. — 11, 13, 15.30 y 19 horas: Hombres sin destino.

LAS LILAS. — M. y V.: Destinos cruzados, Noticiarios.

LO CASTILLO. — V.: Linda y peligrosa, Así muere el amor.

LUX. — R. de 11 a 20 horas: Huida al cañaveral, Noticiarios.

MARCONI. — R. de 14 a 20 horas: Melodía interrumpida, Agregados.

MIAMI. — R.: Frontera siniestra, Noticiarios.

MINERVA. — R.: de 13 a 20 horas: Almas perdidas, Agregados.

MISTRAL. — R. de 13 a 20 horas: Contienda por un imperio, Tarde de toros, La carga humana.

NACIONAL (de Puente Alto). — R. de 13 a 20 horas: Escuela de Cha cha cha, Invasión de discos voladores.

NORMANDIE. — R.: Viudas adorables, La calle prohibida.

ORIENTE. — M. y V.: La pecadora, Pasaporte a Pimlico.

PACIFICO. — M., V. y N.: El renegado.

PLAZA. — M., V., S. N.: Buenas noches, doctor.

PEDRO DE VALDIVIA. — M. y V.: Acto de amor, La burla del diablo.

PRINCIPAL. — R.: La selva del terror.

REGINA. — M. y V.: La pervertida, El pozo de la angustia.

REX. — M., V. y N.: Vida y música de Benny Goodman.

RITZ. — R.: Abajo el telón.

RIALTO. — R. de 14 a 20 horas: Mañana es demasiado tarde, El balcón rojo.

RIVIERA. — R.: Hambre de venganza, Agregados.

ROXY. — R.: Los amantes del río Tajo.

SAN ANTONIO. — R.: Ratas del desierto, Por qué Coras, Agregados.

SANTA LUCIA. — M., V. y S.: Engendro del mal.

SAO PAULO. — R.: Semilla de maldad, Noticiarios.

SUR. — R. de 14 a 20 horas: Sinuhé el egipcio, Agregados.

TOESCA. — R.: El trigo joven y Agregados.

WINDSOR. — M., V. y N.: La dama y el vagabundo, Agregados.

YORK. — R.: El mundo de la mujer, Agregados.

VARIOS CINES NO FUNCIONARAN HOY

Con el objeto de que el personal de los teatros de la Cía. Nacional pueda dejar su trabajo a una hora que le permita estar en sus hogares para celebrar con sus familias las festividades de Año Nuevo, todas las salas de dicha empresa no tendrán función en la noche de hoy y finalizarán sus espectáculos a las 20.30 horas. Los teatros en referencia son los siguientes: Brasil, Central, Cervantes, Club de Señoras, Egaña, El Golf, Florida, Normandie, Oriente, Pedro de Valdivia, Regina, Ritz y Santa Lucía.

REAPARECE MAÑANA EN EL PETIT REX. —

Después de permanecer alejado de las labores artísticas por mucho tiempo, retorna mañana a la escena el celebrado primer actor nacional Alejandro Flores. Lo hará junto a la aplaudida actriz Silvia Oxman en la graciosa obra de Leslie Stevens, "El champagne tuvo la culpa". Existe interés por ver, nuevamente, a Alejandro Flores que ha realizado inolvidables temporadas teatrales y que esta vez será la primera en que actúe en uno de los llamados "teatros de bolsillo".

Programas de la Columbia para la presente semana

Una quinta semana de exhibiciones inicia hoy el Ritz con la película de Cantinflas, "Abajo el telón".

Por otra parte, mañana comienza a exhibirse en el Auditorium otra de las creaciones del mismo Cantinflas: "A volar joven", de manera que en estos dos teatros habrá una verdadera competencia de carcajadas. Igualmente mañana empieza a exhibirse en el Continental el film chileno "El gran circo Chamorro".

EN EL ANTONIO VARAS NO HABRA HOY FUNCION

Hoy, como todos los lunes, tendrán descanso los actores y técnicos del Teatro Antonio Varas que intervienen en "El sombrero de paja de Italia". Esta obra continuará sus presentaciones mañana martes en función vermouth. Las entradas para dicha función pueden conseguirse desde hoy en la boletería del Antonio Varas, que atenderá desde las 10 horas hasta las 16.

"El caso Maurizius" estrena hoy el Dante

El film italo-francés "El caso Maurizius" empezará a exhibir hoy el cine Dante. Esta obra muestra lo que puede un error judicial y las falsas acusaciones en los extraños por personas irresponsables.

Hoy "El caso Maurizius" se exhibirá en el Dante en funciones de matinée y tarde y desde mañana en tres funciones: matinée a las 3.30; tarde a las 7 y noche a las 10.

"Huida al cañaveral" inicia segunda semana

La apasionante cinta dramática de ambiente policial, tratada en forma audaz y cruda y en la que la voz del sexo en gentes de poca cultura les lleva a cometer crímenes y cuya filmación constituyó serios problemas para darle el realismo necesario y que con el título de "Huida al Cañaveral", se ha venido exhibiendo con enorme éxito iniciará su segunda semana a contar de hoy en el cine Lux.

CRONICA TEATRAL
DE RENATO VALENZUELA

Los espectáculos teatrales en 1956

Al terminarse el año 1956, queremos hacer un ligero recuento de los espectáculos teatrales de mayor categoría que tuvimos oportunidad de ver en la capital durante el transcurso del mismo. El balance del año que termina deja un saldo decididamente favorable para el teatro nacional, el que marca un índice revelador de que las compañías profesionales y vocacionales han comenzado a desarrollar un plan de superación digno del más caluroso aplauso.

Es incuestionable que el golpe del año lo dio el Ballet del Instituto de Extensión Musical, al presentarse en el Teatro Sodre de Montevideo, y luego en el Colón de Buenos Aires. Las ovaciones que le brindaran esos públicos que han visto a todos los grandes conjuntos de danza clásica del Viejo y Nuevo Mundo, vienen a significar el más valioso testimonio de los merecimientos del Ballet Chileno, lo que debe enorgullecernos.

El actor chileno más destacado a través de todas las actividades escénicas de 1956, fue, sin lugar a vacilaciones, Raúl Montenegro, con su formidable creación de los tres tipos que componen la comedia "El Prestamista", que se representó a teatro lleno, desde el 15 de junio hasta el 15 de diciembre, en el Atelier.

Esta pieza marcó la nota más original del año; y a ella están unidos, de manera indisoluble, el joven comediógrafo Fernando Josseau, que escribió la obra; luego Marta Vaz de Eguiguren, que tuvo fe ciega en el texto y expuso dinero suyo para representarla; y final y primordialmente Raúl Montenegro, que compuso los tres distintos tipos que dialogan de manera insuperable con su propia voz grabada en cinta magnética.

La labor realizada por los teatros universitarios fue también digna de encomio. El Teatro de Ensayo de la Universidad Católica, cuyos destinos preside en la actualidad, ese fino hombre de letras y sagaz abogado que es Eugenio Dittborn, se anotó un "gol" espectacular al conseguir la concesión de la simpática sala Camilo Henríquez (de propiedad del Círculo de Periodistas), para levantar en ella la tienda de sus planes de divulgación del arte dramático.

La exhumación de la comedia de Armando Moock, "Pueblecito", realizada por el Teatro de Ensayo, fue un acierto digno de premio; primero, por el generoso reconocimiento al talento del ilustre autor chileno desaparecido, y luego, por la forma cuidadosa en que la obra fue llevada a escena, bajo la vigilancia de un joven director de ancho porvenir: Eugenio Guzmán Ovalle.

El Teatro Experimental realizó su trabajo de mayor envergadura con la reposición de otra obra chilena, "La viuda de Apablaza", del malogrado Germán Luco Cruchaga, la que a nuestro juicio es una verdadera joya del arte dramático nacional. A este triunfo sin reservas, hay que agregar el que está obteniendo con el delicioso vodevil del escritor francés del siglo pasado, Eugenio Labiche, "El sombrero de paja de Italia", montada y dirigida con singular talento por Pedro Orthous.

Los teatros de bolsillo han marcado sus mayores aciertos con "Los huevos del avestruz", de André Roussin, sátira escénica a nuestro tiempo, dirigida y protagonizada en forma impecable por Américo Vargas, en el Teatro Marú, y "Esopo, el esclavo", del brasileño Figueiredo, primeramente en el Talía y luego en el Atelier, con Manuel Poblete como protagonista, a través de una producción de Humberto Barberis.

En el Satch, Silvia Piñeiro se hizo acreedora al más encendido elogio de los que velan por el perfeccionamiento del teatro en Chile, con sus presentaciones de la comedia del norteamericano Garson Kanin, "Nacida ayer". Le dio a la obra una mise-en-scène y una interpretación de papeles sobresaliente.

Dentro de los espectáculos extranjeros, que vimos en el curso del año que termina, los más relevantes fueron: primeramente, la Opera de Pekín; el Ballet del Marqués de Cuevas; la compañía del actor judío Morris Schwartz, que actuó en el Teatro Marconi; y el conjunto de actores argentinos dirigido por Luis Mottura, que vino al Municipal a darnos a conocer la maravillosa pieza del italiano Diego Fabbri, "Proceso a Jesús".

R. V.

MAÑANA VICTORIA 3-6.30 Y 10 P.M.
NI EN LA PRISIÓN PUDO ESCAPARSE DEL VENGADOR
El Salvaje Código del Hampa se impone en "LA JUNGLA DE ACERO"
PERRY LOPEZ
BEVERLY GARLAND
WALTER ABEL
(MAYORES)

Teatro de Ensayo - Universidad Católica
MAÑANA MARTES — Reposición de
"PUEBLECITO"
¡TEMPORADA POPULAR!
¡ULTIMOS 15 DIAS!

Mañana teatro SEPTIEMBRE SAN DIONISIO 2575 SAN EUGENIO-YARUR
CONTINUADO DESDE LAS 2 P.M.
Programa inaugural
LUCHO GATICA ANA BERTHA LEPE en No me PLATIQUES MAS
TIN-TAN ANA BERTHA LEPE en El Vizconde de MONTECRISTO
PELMEX
JUNTO CON EL NUEVO AÑO, ABRIMOS LAS PUERTAS DE ESTA MODERNA SALA QUE SERA UN ORGULLO PARA UN GRAN BARRIO.

Mañana CONTINENTAL 2-4-7 Y 10 P.M. ¡GRAN REESTRENO!
EL EXITO COMICO NACIONAL
JOSE BOHR PRESENTA A EUGENIO RETES
MALU GATICA
RAFAEL FRONTAURA
DORIS GUERRERO
ELSA VILLA en
El gran Circo CHAMORRO
MAYORES Y MENORES

HOY SANTA LUCIA
¡LAS CHISPAS SALTAN CUANDO ESTOS DOS SE ENFRENTAN!
2-4-6.45 Y 10 P.M.
WARNER BROS PRESENTA A
ALAN LADD
EDW. G. ROBINSON
JOANNE DRU
"ENGENDRO DEL MAL"
CinemaScope - WarnerColor
(SOLO MAYORES)

Hoy LUX ROTATIVO IRAN HUERFANOS 1180 FONO 87630
SEXO... LA VOZ DEL SEXO... EL DESEO DEL SEXO... LA BRUTALIDAD DEL SEXO!
EL PUBLICO LO PIDE. 2ª SEMANA
¡ENORME EXITO! del APASIONANTE FILM HABLADO en ALEMAN.
Huida al Cañaveral (BRUTALIDAD)
ESTRICTAMENTE MAYORES
ILKA WINDISCH
KURT JAGGBERG
EDITH MEINEL
ALEXANDER KERSZT
DISTRIBUIDOR import film chile

HOY CONTINENTAL 3-7 Y 10 P.M.
MARGA LOPEZ LILIA PRADO RAMON GAY
Dirigidos por ROBERTO GAVALDON en
DESPUES de la TORMENTA
ISLA DE LOBOS
(SOLO MAYORES)

Mañana SANTIAGO
MATINEE-SELECTA VERMOUTH Y NOCHE
(SOLO MAYORES)
Estreno!
Silvia PINAL CARLOS LOPEZ MOCTEZUMA CESAR DEL CAMPO
Este es el drama DE UNA MUJER APRISIONADA ENTRE LA FRIVOLIDAD Y EL AMOR.
LOCURA PASIONAL
Dirigida por TULIO DEMICHELI
PELMEX
ESTA PELICULA SERA EXHIBIDA CON EL MODERNO SISTEMA DE FILMACION Y PROYECCION "WIDE SCREEN"

PETIT TEATRO REX
UNA COMEDIA SENSACIONAL
HUMBERTO BARBERIS PRESENTA:
COMPAÑIA NACIONAL DE COMEDIAS
ALEJANDRO FLORES
CON SYLVIA OXMAN
Y RUBEN DARIO GUEVARA
en EL CHAMPAGNE TUVO LA CULPA
Mañana 1º DE ENERO, 7 y 10 P.M. ESTRENO.

Boite Mon Bijou
¡AMBIENTE PARISIEN!
R. BULNES 475 - FRENTE PZA. DE ARMAS
SHOWS 1.30 y 3 Hrs.
Ballet MON BIJOU
ESPERANZA TOLEDO Y LAS DANZAS DE ESPAÑA
HERRERA y PEYRANO
LOS REYES DEL AFROCUBANO
LAS MORENITAS
ROSY BARON
LA UNICA DAMA DEL MUNDO EN EL ARTE DE LA VENTRILOQUIA QUE HACE VIVIR A SUS MUÑECOS
DOS
REGIAS ORQUESTAS
¡DIVERSION, MUSICA, ALEGRIA!
¡FELIZ AÑO NUEVO

TAP Room BOITE
Se complace en saludar muy efusivamente a sus habituales y conjuntamente con invitarles a presenciar su extraordinario espectáculo les expresa sus mejores augurios para el año que se inicia.
Llegue a todos el ferviente deseo de un próspero y feliz año nuevo.
Humberto Tobar G.
SANTIAGO - CHILE

HOY Ritz CONTINUADO DESDE LAS 15 HRS.
Quinta Semana
POSA FILMS S. A. presenta a su artista exclusivo MARIO MORENO en Cantinflas
ABAJO EL TELON
CHRISTIANE MARTEL (Miss Universo)
Producción VICTOR HERRERA - Director FERNANDO ROSA - Adaptación y adaptación: JAIME SALVADOR
Distribuye por COLUMBIA PICTURES
Feliz Año PARA TODOS
PARA TODO ESPECTADOR

GOYESCAS
DESEA A UD. Y FAMILIA un Feliz Año 1957
Y LE ESPERA HOY A LAS HORAS DEL TE, COMIDA Y BOITE, CON SU GRAN SHOW
ALFREDO BARBIERI
SONIA Y MIRIAM
CAMELIA REYES
BALLET HNAS. FLORES
AQUILINO
LORENZO D'ACOSTA y su orquesta.
VICTOR CARBONE y su tónica
Menú para la Cena DE AÑO NUEVO
WHISKEY MANHATTAN
1/2 LANGOSTA SALSA AMERICANA O MAYONESA
CREMA DIPLOMATICA
FILETE MIGNON CHAMPIGNON CON PAPAS GRISSETT
BISCUIT GLACE
CAFE
COTILLON
RESERVE SU MESA
$ 3.000.-

ULTIMA PAGINA DE ESTA EDICION
Edición de 22 páginas.— Precio $ 25.—

LA NACION

LUNES 31 DE DICIEMBRE DE 1956
SANTIAGO DE CHILE

EXTRAÑO Y COMPLEJO MUNDO AFECTIVO DE LOS PAJAROS

Por LEN HOWARD

Mis Len Howard, que vive en Sussex (Inglaterra), se ha hecho amiga de los pájaros silvestres y a éstos dedica gran parte de su vida; los trata, los observa, los atiende. Los animalillos han perdido todo temor con ella, por lo que se manifiestan tal como son en la espontaneidad de cada momento. Producto de sus observaciones de largos años es su libro "Los pájaros y su individualidad", —traducido al castellano por el Fondo de Cultura Económica—, y que lleva un prólogo del eminente biólogo Julián Huxley. Con autorización expresa reproducimos un artículo exclusivo de dicha obra.

OBSERVANDO en mi jardín a los pájaros en la época del celo, he advertido una gran diversidad de conducta dentro de la misma especie, y sobre todo entre los carboneros mayores. Es lógico que a una mayor inteligencia corresponda una mayor variabilidad de la conducta. Aunque he descubierto que se aparean para toda la vida, algunos se muestran indiferentes hacia el compañero, excepto en la época de cría, y otras parejas permanecen siempre juntas, y si uno de los dos se pierde de vista unos minutos, el otro conserva la expresión alerta y la misma postura hasta que aparece. Si en una de estas parejas tan adictas unó de ellos muere, el sucesor recibe un trato de relativa indiferencia, incluso en el celo. Los casos de especial afecto se dan en pájaros jóvenes, que no se aparearon antes. Lo mismo puede aplicarse a otras especies.

Tengo diversos modos de reconocer a cada uno de mis carboneros mayores. Me es más fácil distinguir a éstos que a otras especies. Como mantengo tan estrecho contacto con ellos, llego a distinguir sus diferentes expresiones, sus modales y posturas características.

Durante seis años observé muy de cerca a un carbonero mayor hembra. Se crió en el huerto de mi vecino y se apareó con un pájaro de su misma edad procedente de mi jardín. Durante tres años tuvieron dos crías anuales; formaron una pareja modelo, siempre juntos, incluso en invierno. Si uno de ellos aparecía en mi ventana sólo, se quedaba inmóvil, sin probar las golosinas más tentadoras hasta que el otro estaba presente. Por lo general, entraban y salían de mi cuarto juntos.

Esta hembra llamada Juana, tenía la peculiaridad de cantar una deliciosa cancioncilla en la época del celo, y su canción era muy superior a la del macho. Variaba un poco de año en año y en los primeros de su vida se parecía algo al "ti-cher" del macho, pero mucho más musical.

Al cuarto año murió el compañero de Juana al herirse una patita. Ella se apareó con otro pájaro de un año, parecido al anterior, que era de un tamaño excepcional, con la mancha de la cabeza mayor de lo común. Esa primavera anidó en un tronco del camino, pues, fue expulsada de su morada habitual en mi jardín por una agresiva pareja de carboneros mayores que querían todo el terreno para ellos solos. Cuando la primera cría de Juana con el nuevo cónyuge tuvo plumas, quiso traerla a mi jardín, pero la agresiva pareja los echó. Incluso si yo intentaba darles de comer junto al arroyo, al otro lado de la carretera, el belicoso macho se lanzaba sobre mi seto haciendo iracundas manifestaciones a fin de impedir que Juana y su compañero cogieran en mis manos alimentos para sus polluelos. Pero mientras la segunda cría era pequeña, un gato mató al segundo marido de Juana. Ella siguió alimentando a sus polluelos con redoblado esfuerzo y la vi con frecuencia detenerse a la entrada del nido después de salir, con expresión preocupada; luego solía volar hasta la copa del árbol mirando en todas las direcciones como si buscase a su pareja. En cuanto su cría empezó a volar la trajo a mi jardín. Esta vez los agresivos carboneros no protestaron, aunque no toleraban que otros de su especie entraran en el jardín, pues, también tenían su segunda cría. En ocasiones el macho llevando en su pico algo de comida para sus polluelos, se paraba como si escuchase el ruido que hacían los ocho crías hambrientos de Juana, y en vez de llevar el alimento a su propio nido, volaba al de la viuda, soltando el gusano en el gazmate de uno de los pequeños.

Un carbonero mayor durante la época de la muda, se posa en manos de su protectora para recibir alimentos. (Foto cortesía del Fondo de Cultura Económica).

UN NUEVO "ESPOSO".— Al año siguiente Juana se apareó con otro pájaro de un año, vástago de la belicosa pareja. Había vuelto a escoger un macho de gran tamaño y oscura la mancha de la cabeza. Era un tipo interesante y dió lugar a curiosos sucesos de tipo cónyugal. Juana llevaba algún tiempo compitiendo con otra hembra de su especie llamada Gris, por una gran caja colgada de un árbol en mi huerta. A primeros de abril ambas empezaron a llevar musgo a la caja; cada una trabajaba en ausencia de la otra, pero yo creo que Juana suprimía las aportaciones de Gris, pues, cuando entraba en la caja con su propio material, echaba pajitas por el orificio de la entrada. Gris no hacía nunca eso.

Yo estaba intrigada en esa época, porque parecía que Gris no tenía pareja y vivía sola o bien con Juana y su tercer compañero. Unos días más tarde vi a Juana entrando en la caja con Gris tras ella. Permanecieron allí varios minutos haciendo ese ruido continuo de tono elevado que se parece a los gritos que lanzan los carboneros mayores en determinadas fases de la formación de sus nidos. Luego salieron juntas volando amistosamente. Esto ocurrió varias veces mientras Juana terminaba su nido. Gris había dejado de aportar material.

Mientras tanto, el tercer compañero estaba ocupado cantando con fuerza y defendiendo de los intrusos el árbol, cosa que le costó su corona de plumas. Desde entonces lo llamamos Cabeza Pelada. En ocasiones entraba a la caja como para comprobar cómo marchaban las cosas.

UN NIDO MULTICOLOR.— Cuando Juana puso su primer huevo ya no permitió a Gris que entrase en la caja. Entonces ésta se hizo rápidamente un nido propio en otra caja del huerto; un nido precioso tejido de muchos colores, pues había tirado de mis alfombras, mis abrigos y mis mantas de color, saliendo por la ventana con el pico lleno de lana brillante y esponjosa. Pero no tuve ánimo para detener los desfrozos, pues yo sabía que tenía muchísima prisa. Había descubierto que el compañero de Juana lo era también suyo. Cabeza Pelada custodiaba con la misma fidelidad los dos nidos, siguiéndolas y vigilándolas. Las hembras seguían amigas y los tres anidaban juntos. En tres días Gris terminó su nido y puso su primer huevo. Cabeza Pelada alimentaba cuidadosamente a sus dos compañeras en sus nidos cuando empollaban y cuando estaban fuera, cosa que sucedía muy frecuentemente al mismo tiempo. Ambas revoloteaban ante él emitiendo gritos infantiles, y les daba de comer por turnos, siempre galante y sin demostrar favoritismos. A veces daba de comer a Gris en los árboles cerca del nido de Juana, cuando empollaba. Esta debía tener un intersticio por donde espiar, pues parecía adivinarlo todo, y para llamar la atención cantaba su cancioncilla varias veces desde su nido, y luego, sacaba la cabeza por el orificio como si estuviera impaciente. En cambio, Gris esperaba su turno sin chistar cuando las circunstancias cambiaban.

ROMPIMIENTO DEFINITIVO.— Los polluelos de Juana empezaron a salir del cascarón el 8 de junio y desde el día en que Cabeza Pelada empezó a alimentar a los pequeños, Gris quedó completamente abandonada. Revoloteaba ante él lanzando sus gritos infantiles, pero no la tenía en cuenta. El 11 de junio los polluelos de Gris comenzaron a nacer. Al salir del nido siguió a Cabeza Pelada hasta la caja de Juana con temblor de alas y nerviosos chillidos. Su compañero tampoco le hizo caso y Juana la echó. La pobre parecía muy disgustada; emitía extraños gritos y notas de enojo al volver a su nido. Durante uno o dos días más, al ver a Cabeza Pelada, repitió las mismas patéticas llamadas sin éxito alguno, y el 14 de junio voló a mi cuarto en el momento en que yo le daba queso a él para los pequeños de Juana. Se detuvo en seguida con el mismo revoloteo y el mismo temblor. Cabeza Pelada la miró de pronto curiosamente y, con el queso en el pico, montó sobre ella, pero Gris abrió enojada la cola y le hizo caer. Emprendió entonces el vuelo y no volvió jamás a ocuparse de ella. Lo llevé al nido de Gris y le hice mirar los polluelos. Los contempló un momento, pero voló al nido de Juana y no regresó más al de Gris.

(Prohibida la reproducción. Exclusivo para LA NACION. Derechos del Fondo de Cultura Económica.)

Hoy termina el año, y al que viene hay que recibirlo con la mejor de las sonrisas. Por eso Gloria se prepara lanzando a todos los mares su mensaje de amor y alegría, aun para los navegantes solitarios perdidos en las inmensidades de los océanos.

Indices de mensajes y discursos papales

CIUDAD DEL VATICANO, (ANSA).— Impreso por la "Poliglotta Vaticana", ha sido entregado al Sumo Pontífice el primer ejemplar del índice de los "Discursos y mensajes radiales de S. S. Pio XII —(2 de marzo 1939 - 1o marzo 1924)". Consta de 628 páginas y mantiene las características de los quince volúmenes en que se reúnen las enseñanzas orales del Supremo Pastor.

TESORO DESCUBIERTO EN UNA IGLESIA.— VARALLO, (ANSA).— En la pequeña iglesia de Sant' Andrea di Valmaggiore, jurisdicción de Quarona Sesia, en el Piamont, fue descubierto un pequeño tesoro formado por enseres preciosos de estilo barroco, identificados como pertenecientes a la primera mitad del siglo XVII. Comprende 12 candelabros, relicarios, cálices y otros objetos del culto.

HISTORIA Y LEYENDA DE LA ANTIGUA CATEDRAL DE WORMS

AL que hoy visite la ciudad de Worms, situada a la orilla izquierda del Rhin, por encima de Maguncia, se encuentra en una ciudad industrial de tipo medio. Difícilmente reconocerá el visitante en esa apacible ciudad la antigua y soberbia Worms de la Edad Media, que tan importante papel desempeñó en la historia y en la literatura alemanas.

Pero ahí está la catedral románica de Worms. Construída en el punto más alto de la ciudad, la domina por completo. Imponente y majestuosa descansa la fábrica entre las construcciones de dos torres del Este y del Oeste. Con orgullo se alzan al cielo las cuatro torres de la catedral. Ponderada fuerza y armonía, sencillez en el esplendor y libertad dentro de los módulos, éstas son las características de este templo que simboliza idealmente las leyes de la arquitectura románica.

La catedral procede de los grandes tiempos de esta ciudad que ya en la Edad de Piedra había sido una colonia humana. Como capital celta se llamó Borbetomagus, y los romanos que construyeron las primeras fortificaciones la llamaron Civitas Vangionum Como Wormatia fue la capital del reino de Borgoña, que fundó el Rey Gunther en el año 410, y cuya grandeza y decadencia se canta en la leyenda de los Nibelungos.

También la historia cristiana de esta ciudad es antiquísima. En la época de los merovingios y de los carolingios tuvo una importante posición como sede episcopal y residencia imperial de Carlomagno y sus sucesores. El obispo Burkerd, que ocupó la diócesis de 1000 a 1023, amplió el dominio del obispado. El fue el que empezó la construcción de la catedral. Las excavaciones han revelado que en el mismo sitio había habido ya otros dos templos.

EN EL SIGLO XIII.— Ya a principios del siglo XIII se había terminado la catedral, excepto las torres, que se levantaron hacia 1250. A este breve período de construcción debe la catedral de Worms la unidad y homogeneidad arquitectónica que hacen de ella una valiosa joya de la época post-románica. Las construcciones góticas adosadas, de las cuales se conservan únicamente la capilla de San Nicolás, las capillas meridionales y la magnífica portada principal, no alteran esa homogeneidad sino que le sirven de precioso adorno.

La primera época de la construcción de la catedral coincide con importantes acontecimientos de la historia alemana. En 1122 se concertó el llamado Concordato de Worms que puso fin a la calamitosa lucha de las investiduras entre el Emperador y el Papa. En los siglos XI y XII la burguesía dio esplendor a la ciudad que el emperador Federico Barbarroja elevó a la categoría de ciudad imperial. Gracias a la prosperidad de los ciudadanos de Worms, pudo terminarse la catedral sin interrupción. ¡Cuántas catedrales de la Edad Media no pudieron acabarse por falta de dinero!

LIBRE DE CALAMIDADES.— También se vio libre a través de los siglos de incendios y destrucciones la catedral de Worms que vio los grandes días de la ciudad: la fundación de la Liga de ciudades renanas de 1254 en la cual predominaron Worms, Maguncia y Spira; la Dieta del Emperador Maximiliano en 1495 donde se acordó la gran reforma del Imperio, la perpetua y la fundación de la Cámara Imperial y, finalmente, aquel día de 1521 en que Martín Lutero defendió sus tesis ante el Emperador Carlos V.

UN ATAQUE FRANCES.— En 1689 se cernió la calamidad sobre Worms cuando las tropas francesas, a las órdenes de Mélac, destruyeron además Spira y Heidelberg. La techumbre de la catedral fue pasto de las llamas y se desplomaron tres de las bóvedas. El fuego devoró todo lo que en la ornamentación era combustible y entre ello soberbios tesoros del arte medieval. Cierto es que a principios del siglo XVIII se repararon los daños del edificio, pero la época napoleónica trajo consigo nuevas devastaciones.

Así, en 1813 fue destruído por las tropas francesas el valioso claustro. En aquellos años perdió Worms la franquicia imperial y la diócesis. Y es casi como un símbolo de este acontecimiento que en 1794 los "sansculottes" destruyesen la residencia episcopal en la Plaza de la Catedral, el edificio rococó más hermoso de Alemania, que había sido construído por famosos artistas.

También la segunda guerra mundial causó en la antigua ciudad imperial graves destrucciones. Por eso, el aspecto de la ciudad recuerda poco el pasado.

CONSERVA SU ESPLENDOR.— Pero la catedral se ha conservado con el antiguo esplendor y está sobre firme fundamento desde que recientemente se ha sustituído el coro occidental, edificado sobre mala cimentación y defectuosamente por otro igual que el anterior, hecho con el mismo material. A pesar de sus majestuosas dimensiones y de su sublimidad la catedral de Worms es la más pequeña de las catedrales románicas del alto Rhin. Su planta es de líneas claras y bien dispuestas. Una basílica de tres naves con una nave transversal al Este y dos coros flanqueados cada uno por un par de esbeltas torres redondas. En el centro se abre el portal principal, de estilo gótico, que antes, en la época en que se hizo el poema de los Nibelungos, era románico. Seguramente el poeta pensó en este portal cuando describió la escena de la ida al templo de las reinas y la disputa por la preeminencia para la entrada.

ANTIGUAS TUMBAS.— El altar mayor en el coro del Este y la silleria del coro proceden del maestro del barroco Balthasar Neumann, del año 1738. Debajo de la nave central se encuentran las tumbas de piedra más antiguas de los siglos X y XI. Entre ellas están las de antepasados de los emperadores sálios. También son valiosas las tumbas de la nave transversal meridional y las de las paredes del coro occidental. Desgraciadamente una gran parte fue víctima de las destrucciones de 1689.

Imponente vista de la Catedral de San Pedro de Worms.

Kilométrico juicio lo sorprendió con dinerillos extras

ZARAGOZA, (ANSA).— En 1924, la Municipalidad de Zaragoza expropió a un particular 35.000 metros cuadrados de terreno destinados al parque del general Primo de Rivera, por los que pagó a razón de 130 pesetas el metro. El propietario consideró injusta la tasación y entabló pleito. La Corte Suprema ha fallado el juicio, condenando a la Municipalidad de Zaragoza a pagar el metro cuadrado a 2.50 pesetas.

Lo más interesante del caso es que, cuando el heredero del antiguo propietario de las tierras expropiadas fue notificado de la sentencia se quedó estupefacto, pues, ignoraba que existiera tal juicio, que sólo ha durado 32 años.

Alemanes inventan un método de diagnóstico

MISICOS y médicos alemanes han resuelto ahora el problema del diagnóstico radioactivo y los médicos disponen para el reconocimiento de las enfermedades de un medio que supera a los rayos X. Sin gran incomodidad para el enfermo, a pesar de que el nuevo método no se ha perfeccionado todavía, se han podido adquirir valiosos conocimientos sobre las vías respiratorias, el cáncer, el pulmón y el corazón.

A un triunvirato de científicos alemanes, el director del Instituto de Física de la Escuela Técnica de Aquisgrán, Prof. Fuchs, el director de la Clínica de la Universidad de Colonia, Knipping y su jefe-médico Dr. Liese corresponde, ante todo, el mérito del descubrimiento del nuevo medio, al que han llamado "Radioxenon". El xenon, un gas noble hecho radioactivo, puede ser fácilmente inyectado al paciente, es eliminado rápidamente por el organismo y no produce daño alguno de radiación.

ELIMINAN AL GEIGER.— Se eliminó también el contador Geiger y se le sustituyó por una combinación de cristales en los cuales rayos gamma dejan en libertad electrones. Esos electrones son aumentados millones de veces en amplificadores de forma que la energía puede hacerse perceptible en pequeñas lámparas.

Ante la Prensa, manifestaron los tres científicos alemanes que, cuando los nuevos métodos de la observación radioactiva se hayan perfeccionado hasta lo último, será simplemente fácil ver lo que tiene el enfermo.

Hombres de ciencia norteamericanos se han consagrado entretanto, a este campo en virtud del descubrimiento alemán.

Ayuda de Alemania al pueblo húngaro

El llamamiento de la Cruz Roja Alemana, de las Iglesias, del Gobierno Federal y de numerosas organizaciones para ayudar a los fugitivos de Hungría, ha encontrado el camino del corazón del pueblo alemán. Sólo la Cruz Roja Alemana recaudó hasta ahora 7.5 millones de marcos y el valor de los víveres y ropas llegó casi a los 3 millones.

El Gobierno Federal, por su parte, tomó medidas de auxilio para remediar la necesidad de la población húngara y de los fugitivos. El Gabinete ha puesto a disposición 10 millones de DM, principalmente para suministrar víveres a la población necesitada en Hungría. Al mismo tiempo, un portavoz del Gobierno comunicó que en virtud de un plan de repartición entre la República Federal y los "Lender" se acogerán por de pronto hasta el 10 de diciembre 10 mil fugitivos.

Hasta hoy, la Cruz Roja Alemana ha destinado los siguientes donativos en especie a los refugiados húngaros que se encuentran en Austria: 40.000 abrigos, 3.000 camas, 5.000 jergones, 150 toneladas de alimentos, 2.500 toneladas de harina, 10.000 pares de calcetines, 10.000 juegos de ropa interior para señora y otros 10.000 juegos para caballero, 12 toneladas de jabón y detergentes, 50.000 cajitas de cartón con objetos de aseo personal, 50.000 velas y grandes cantidades de ropa nueva y usada. Las grandes cocinas de la Cruz Roja Alemana que funcionan en Austria, reparten todos los días 20.000 comidas calientes. Hasta ahora, la Cruz Roja Alemana ha destinado a Austria 91 especialistas.

San Jorge, Patrón de la Caballería

CIUDAD DEL VATICANO, (ANSA).— San Jorge Mártir fue proclamado patrón celeste del arma de la caballería italiana, por carta apostólica dada a conocer en la publicación oficial de la Santa Sede "Acta Apostolicae Sedis". El documento recuerda la gran veneración de los soldados de caballería de todos los tiempos por San Jorge y revela que esa tradición se ha mantenido, aunque con los cambios de los tiempos el arma de caballería se ha transformado en gran parte por la utilización de medios mecánicos.

PEQUEÑA REFUGIADA CONQUISTA A UDINE

ITALIA María Kaszas, la más pequeña húngara huésped de Udine, ha cumplido 23 días. Es rubia y robusta, como su padre Janos y su madre Janosna; y, como ellos, tiene los ojos celestes, casi blancos. Lanza un gritito, de tanto en tanto, como para hacerse notar entre las cintas y puntillas que adornan la lujosa cuna que le ha sido donada, y que se encuentra en la habitación número 23 del Instituto de Maternidad. El pequeño Istvan, hermano de Italia María, ha cumplido ya dos años y también tiene los cabellos rubios y los mismos ojos celestes, casi blancos. Asomado a los bordes de su cuna, Istvan observa en silencio a su hermanita. Lo único que dice, repetidamente, es: "Szót" (linda). Lo dice en voz baja, como si admirase, a solas, un juguete expuesto en una vitrina.

Toda Udine se ha puesto en movimiento por Italia María. Aparte del valioso ajuar que la señora Lucía Tessitori ha entregado a Janosna Kaszas en nombre de doña Carla Gronchi, esposa del Presidente de la República, y aparte la cuna maravillosa y los siete collares de oro con cruces y medallas obsequiados para adorno del cuello de la pequeña refugiada, la población también ha contribuído espontáneamente para regalar las alianzas matrimoniales de Janos y Janosna, que se habían casado en Hungría hace tres años, tan desprovistos de fondos, que ni siquiera habían podido comprar los anillos.

UN PAREJA ELEGANTE.— De todos los prófugos húngaros llegados a Italia, Janos y Janosna constituyen hoy la pareja, sin duda, más elegante, porque todos, desde el día en que nació Italia María, les han obsequiado innumerables cosas y entre ellas no pocos trajes y vestidos, que eligieron hermosos, acordándose que Janos tiene apenas 24 años, y Janosna, 23.

Cinco pintores friulanos —Enrico y Giorgio De Cillia (padre e hijo), Eduardo Dovetta, Toffolo Anzil y Giorgio Celiberti—, fueron padrinos de Italia María, durante la ceremonia de su bautismo. Necesario es recordar que los dos De Cillia y Toffolo Anzil, nunca hicieron un misterio de sus creencias marxistas, por lo que su presencia en el bautismo católico de la pequeña tuvo un significado muy particular para los udinenses. Ello quedó confirmado cuando poco después, al hablar por Radio Trieste, Enrico De Cillia declaró que le placía mucho haber sido "propiamente él", padrino de Italia María, en un momento en que todos los hombres apenas dotados de buen sentido o de un poco de corazón, debían sentirse solidarios con el pueblo de Hungría.

Cada uno de los cinco padrinos donó, además, el mejor cuadro salido de sus manos, para que con el producido de su venta se abriese una cuenta de ahorros a nombre de la pequeña Italia María.

LARGO CAMINO A PIE.— El matrimonio Kaszas llegó a Italia después de cubrir penosamente cuarenta kilómetros a pie. En la odisea hasta la frontera, Janos tuvo que enfrentarse con dos soldados rusos, que hicieron fuego sobre él, hiriéndolo en una mano y en la nariz. No obstante, lograron huir, y a su llegada a Udine, Janosna tuvo que ser inmediatamente llevada a la maternidad. Había cubierto la larga marcha casi a punto de ser madre, y en la noche del 29 de noviembre, o sea, apenas pocas horas después, se oían los primeros vagidos de Italia María.

Janos ha manifestado no tener palabras para agradecer la solidaridad de Udine, donde desea quedarse para todo el resto de su vida. Y la población se ha lanzado ahora a procurarle un buen empleo, para que pueda cumplir ese sueño, olvidando para siempre la pesadilla roja.

(Servicio ANSA)

Premios nacionales otorgados en España

MADRID, (ANSA).— Han sido otorgados los premios nacionales de Literatura a: Joaquín Arraraz, por su obra histórica sobre la Segunda República; Carmen Laforet, por su novela "La mujer nueva", Gerardo de Diego, por sus composiciones poéticas tituladas "Paisajes con figuras"; y a José Ramón Aznar, por su ensayo "Picasso y el cubismo". El jurado otorgó menciones especiales a Mariano Vaquero Goyanes, por "Prosistas españoles contemporáneos", y a Pedro Cabalanda, por "La presencia como fundamento de la ontología".

El Rostro del día

Konrad Adenauer, Canciller de la República Federal de Alemania, quien manifestó que el problema de la reunificación pasará a constituir el asunto más importante de la política internacional de 1957