Fundado el 14 de Enero de 1917
AÑO XXVIII N.o 9,882

LA NACION

(EMPRESA PERIODISTICA "LA NACION" S. A.)

TIEMPO PARA SANTIAGO
HOY: Bueno.

EDICION DE 3 PAGINAS

SANTIAGO DE CHILE, LUNES 25 DE DICIEMBRE DE 1944

PRECIO EN TODO EL PAIS: UN PESO

ARBOLITOS QUE SE ILUMINAN

POR
ANTONIO IRAIZOZ

Lo tradicional hispánico era en los días de las Pascuas de Navidad ofrecerles a los muchachos un "nacimiento", hacer una rememoración piadosa del humilde espectáculo de la venida al mundo del niño Jesús. El pesebre, la cunita con el infante, la Virgen María, San José, la vaca y la mula, mucha paja, una estrella dorada, con un cabo, en el portal; breñales por los alrededores, carneros y pastorcitos. Lo interesante era hacer el "nacimiento", porque después de estar hecho, honradamente, nos aburría un poco. De la situación económica de cada familia dependían el tamaño y lo numeroso del retablo. A veces, cometiendo graves anacronismos, incorporábamos al panorama de Belén tipos exóticos y arbitrarios. Hay recuerdo el que todos los años nos ofrecía, un bondadoso farmacéutico mexicano fabricante de una magnesia célebre, hombre devoto de la Virgen de Guadalupe, quien intercalaba entre los labriegos de la Judea unos charros mexicanos con sarapes peliagudos y sombrerotes puntiagudos, y unas inditas haciendo tortillas de maíz... Toda su magnífica colección de esculturas en barro se agregaba a la escena, que cogía largo paño de la sala, y hasta un lorito en su jaula aparecía, sin respeto a los textos bíblicos, en cierta casita de paladeras... Como el sentido crítico no se había desarrollado en nosotros aún, aceptábamos complacidísimos todo aquello que el exuberante patriotismo del farmacéutico nos brindaba, y que siempre acompañaba con el obsequio de estampitas, golosinas y juguetes. En nuestra mentalidad infantil no sabíamos cómo ligar la bondad infinita y el amor a los niños de aquel buen señor con su invento de la magnesia, una cosa desagradable, como todas las medicinas, que nos daban cuando caíamos enfermos de algún atracón. Pasados los años, después que pudimos agradecer los favores que se nos hicieron en la infancia, el recuerdo del bondadoso mexicano se fijó en la memoria aureolado por la más cordial simpatía. ¡Qué pocos cuesta darles momentos de felicidad a los niños! Y el fabricante de una magnesia fué próligo en proporcionárselos.

Por aquella época no conocíamos en Sudamérica a Santa Claus. Santa Claus vino después. Fué un producto de importación norteamericana, extendido por los dueños de jugueterías con sus razones y provechos, y aceptado por la niñez encantadoramente. ¡Como que son dos oportunidades de recibir regalos: Santa Claus y los Reyes! A los padres es a quienes no les hace mucha gracia esta duplicidad de mitos, sobre todo cuando están cortos de dinero. Santa Claus no se liga a la constructiva tarea de hacer un "nacimiento", como era antes por Navidad y por la adoración de los Reyes Magos. Santa Claus pide un arbolito de cuyas ramas han de pender juguetes, dulces, bolas de colorines, bombillas eléctricas... El arbolito iluminado, con sus copos de nieve, lleno de obsequios, de velitas, de reflejos que deslumbran, preñado por la fantasía, árbol de eterno verde como la esperanza, árbol de tenues luces como las ilusiones...

La tradición nórdica de Santa Claus es la tradición hiperbórea, la del frío, sin duda más festiva y humana, que pone su símbolo en un árbol. La tradición de los Reyes Magos es la del desierto, la cálida, sin duda más seria y teológica, que pone su símbolo en una estrella.

Hay muchas derivaciones de la leyenda de Santa Claus. Cada pueblo septentrional de Europa la ha desfigurado de acuerdo con su genio. Pero, a lo que parece, en su origen hay puntos de contacto con la leyenda de San Nicolás. En un retablo de Burgos pintado por Van Veen, maestro de Rubens, aparece San Nicolás, Obispo de Myra, protector de los niños, de barbas blanquísimas que contrastan con su rostro sonrosado y jovial. Y la leyenda dice así:

...El invierno llegó pronto aquel año. Los días sombríos, las lluvias frecuentes, el viento desconcertado y rudo. Como un sudario blanco la nieve amortajó el bosque y la campiña, la ciudad y el río.

Cada vecino de la aldea hacía sus preparativos para la Navidad. Los más pudientes almacenaban provisiones. Aunque aquel año la cosecha había sido mala, era de buen agüero que el vino se derramase sobre la mesa en la cena de medianoche, y que no faltasen flores en el altar del Niño Jesús. Las gentes del lugar eran religiosas; las promesas de su devoción se cumplían siempre por estos días en que la cristiandad festeja la venida al mundo del Redentor. La grey infantil también forjaba sus ilusiones... Comerían sabrosos platos, y frutas, y dulces, y tendrían algún nuevo juguete. Los días pascuales tenían que ser distintos a los demás días del año.

En los corros de los muchachos aquella vez había una pena: poco antes de llegar el invierno, cinco compañeritos de ellos habían quedado huérfanos, estaban tristes; la pobre madre, perdido el sostén del hogar, no tendría alimentos para la cena, ni dulces ni juguetes que ofrecer a sus hijos, seguramente, ni leña para calentarse. En su casita de troncos, por las afueras de la aldea, el hambre y el frío, a falta del esposo, serían los dos huéspedes inoportunos. Los muchachos de la aldea tenían buen corazón: acordaron ir al bosque, traerle alguno de los pinos nuevos, los que ellos podían arrancar manejando picos y azadas con sus débiles bracitos... Así lo hicieron una tarde anterior a Navidad. Uno de ellos tuvo una ocurrencia: volvió a sembrar, junto a la casa de la viuda, un pino de eterno verdor, el pino más alto que había podido escoger. Y la viuda quedó agradecidísima, porque, al menos, tendría leña y calentaría su casita la noche de Navidad...

Bastante júbilo reinaba en la aldea. De las chimeneas de todas las casas salía el humo. Este humo proclamaba en el espacio hosco y sombrío la preparación de la comida para la cena, el calor y la alegría. Todo el mundo fué a la Iglesia, para cumplir los preceptos religiosos y llevar sus flores al altar del Niño Jesús.

A la salida, en la plaza principal del pueblo, bajo los árboles desnudos y soñolientos, junto a un trineo cargado de golosinas y chucherías infantiles, un viejo grueso de cara sonrosada y barbas enormes y blanquísimas, vestido de grueso traje rojo con ribetes de armiño, regalaba a los muchachos, mientras la nieve caía, menuda y fina, cuantos obsequios traía en su trineo. Eran ricos presentes, frutas jugosas, muchas muñecas para las niñas, muchas trompetas para los varones. En su frescura y candor las almas infantiles se estremecían de amor sereno, generoso y confiado. Y el viejo les decía que sintiesen la alegría de jugar, de correr, de cantar, de vivir. La sonrisa no se apartaba de la cara del viejo. De pronto, se oyó una voz de espanto que decía:

—¡La casa de la viuda está ardiendo!

Algo lejos, a un extremo de la aldea, efectivamente, junto a la casa de la viuda aparecía un árbol iluminado con luces fantásticas. Entre las densas sombras de la noche aquel árbol lleno de luz era un misterio. Y las sombras de la noche hacían más luminoso el árbol. Todos los niños corrieron hacia allá en la creencia de que la casa, triste y pobre, donde moraban sus cinco compañeritos, estaba incendiada... Así que iban llegando advertían que no. Pero un prodigio se les presentaba a la vista. El árbol estaba iluminado por luces extrañas; de sus ramas verdes pendían muñecas y trompetas, y globos de colores, y manzanas, y naranjas, como las que el viejo vestido de rojo y de barba blanquísima les había regalado en la plazuela, junto a su trineo tirado por renos. La viuda lloraba con lágrimas de felicidad. Nadie sabía explicarse el prodigio, porque el único que lo sabía era el viejo, y cuando todos fueron a buscarle, ya había desaparecido...

Esta es una de las formas de la leyenda de Santa Claus que muchos identifican con San Nicolás de Myra, el protector de los niños.

La leyenda de los Reyes Magos pone en el cielo de nuestra esperanza una estrella, una estrella que guía. Nos acerca a la divinidad. La leyenda de Santa Claus pone sobre la tierra un árbol, un árbol siempre verde, un árbol que florece en luz, un árbol que se prodiga en regalos. Nos acerca a la humanidad...

A. J.

"NAVIDAD", POR BARTOLOME ESTEBAN MURILLO. (1618-1682)

VILLANCICOS DE NAVIDAD

LA TOCA DE LA VIRGEN

La Virgen y San José
iban a una romería;
la Virgen va tan cansada,
que caminar no podía.
Cuando llegan a Belén,
toda la gente dormía:
—Abre las puertas, portero,
a San José y a María
Estas puertas no se abren
hasta que amanezca el día.
Se fueron a guarecer
a un portalito que había,
y entre la mula y el buey
nació el Hijo de María.
La mulita le coceaba
y el manso buey le lamía.
¡Malhaya sea tal res
que no sufre compañía,
ni con el hijo de Dios
ni con la hermosa María!
Tan pobre estaba la Virgen
que ni aun pañales tenía;
se quitó la toca blanca
que sus cabellos cubría;
la hizo cuatro pedazos
y a su Niñito envolvía.
Bajaba un ángel del cielo,
unos pañales traía,
los unos eran de lino,
los otros de holanda fina.
Volvió el ángel para el cielo
cantando el Ave María.

LAS FIESTAS DE LOS PASTORES

Por los montes y collados
los pastores se descuelgan:
unos traían pañales,
otros mantillas de seda,
y otros liaras de leche
para que el niño bebiera.
Quince borriquillos traen
todos cargados de leña
de encina, roble y cajiga,
de la más seca y más buena.
Carnericos de dos años
traen más de docena y media,
otras tantas de corderos,
y a la Virgen se los llevan.
Seis hogazas de pan blanco
traen también a buena cuenta;
azafrán, pimienta y clavo,
anises y alcaravea.
Estando todos reunidos
dispusieron buena cena,
y hacen un baile de cuenta,
que hubo pastor que quebró
seis pares de castañuelas.
(Estribillo por el coro).
El Niño, en tanto, se ríe
ver la función tan buena.

EL TESORO DE LOS MENHIRES

(LEYENDA BRETONA DE NAVIDAD)

POR
SUSANA CALANDRELLI

Los menhires de Carnac, altos y esbeltos, levantaban a lo lejos sus moles de piedra bajo el sol tibio de la tarde.

—Esta noche es Nochebuena, Jean Francois. Cuando los menhires vayan a bañarse en la bahía de San Colombano, ve a buscar los tesoros que esconden en sus tumbas.

—¡Calla, bruja, no me tientes con palabras diabólicas!

—Nunca saldrás de pobre, Jean Francois... ¿No te espera acaso Jacqueline, la bella, desde hace siete primaveras? ¿O te casarás con ella cuando ambos tengan el rostro como faroles de China? Nunca saldrás de pobre, Jean Francois...

—¿Te callarás, mujer, o tendré que hacerte callar a la fuerza?

La vieja Filou, que tenía fama de hechicera, rió largamente con su risita opaca, como mellada. Jean Francois la miró con rencor. Era él un gallardo mozo en la flor de la edad, con dientes blanquísimos y una ardiente mirada en los ojos obscuros. Acababa de encontrarse con Filou al borde del camino, y como siempre la bruja aquélla lo incitaba a violar las tumbas... Y hacía años que insistía, con su voz sibilante: "Cuando los menhires de Carnac vayan a bañarse en la bahía de San Colombano...".

Bien sabía Jean Francois que los menhires se iban a bañar a la bahía cada Nochebuena, pero nunca se había atrevido a espiarlos. Y menos a escudriñar los tesoros que ocultaban: tesoros de reyes antiguos cuyos nombres no se han conservado, de aguerridos piratas normandos de largas cabelleras y barbas hirsutas, cuyas almas, en las noches claras, se veían pasar por los aires cabalgando en alados caballos junto con las valquirias nórdicas... Cada tumba de aquellas encerraba una fortuna capaz de enriquecer a varias generaciones. Se decía que las piedras preciosas se mezclaban a los huesos, y que las calaveras solían esconder en sus órbitas rubíes y esmeraldas que brillaban lúgubremente... ¡Si él, Jean Francois, se atreviera! Pero ¿en qué estaba pensando?

El mozo se volvió, temiendo que Filou estuviera aún allí y pudiera leer sus pensamientos. Era terrible que llegaran a influir en él de aquel modo las sugestiones de esa endemoniada. Si lo supiera Jacqueline...

Luego pensó en su propia situación, "Nunca saldrás de pobre, Jean Francois"... Era verdad eso de que Jacqueline lo esperaba desde hacía siete años, desde que cursaban juntos los primeros años de colegio. Y sus negocios no prosperaban; al contrario: se diría que iban de mal en peor. A ese paso, Jacqueline podía cansarse de él. Y pensar que con sólo extender la mano podía hacerse dueño de una inmensa fortuna... "Nunca saldrás de pobre, Jean Francois"... Las palabras de la Filou seguían resbalando por sus oídos. Quizá fuese una tontería no atreverse, después de todo.

Esta vez no le pareció ya tan imposible la idea. Otros se habían arriesgado antes que él, entre ellos aquel zagal de la leyenda que no había tenido tiempo de escapar y había muerto aplastado por un menhir. No se sabía de nadie que hubiese encontrado ni siquiera un céntimo entre los menhires. Sin embargo, cuando el río suena, agua lleva. Se hablaba demasiado de aquellos tesoros...

...Era al atardecer, bajo el gran castaño que el sol enrojecía.

— Jacqueline, Jacqueline, ¿qué pensarías si de pronto me vieras convertido en hombre rico?

Los dos enamorados se sonreían tiernamente, mirándose en los ojos.

—Siempre que ello no suceda mientras se van a bañar los menhires, y siempre que esa fortuna sea el precio de un trabajo honrado, me sentiría muy feliz, Jean Francois.

El mozo bajó la vista, taciturno.

—¿Qué te pasa, Jean Francois? Te encuentro extraño... ¿No será que piensas violar las tumbas? Ya sabes que eso trae desgracia — dijo Jacqueline, recelosa y repentinamente inquieta.

—No pienso en los menhires — mintió él, sombrío —. Ella interpretó su mal humor como resentimiento por sus sospechas, y suspiró aliviada.

—Perdón, amigo mío, no quise ofenderte.

La conversación se reanudó, pero el encanto estaba roto. Jean Francois no tardó en irse, y durante una hora o más anduvo vagando por los caminos, luchando con la tentación.

—San Colombano es un gran santo, y tratará de detener a los menhires para que no me aplasten, como al otro. Yo siempre fuí devoto de San Colombano.

Y rogaba mentalmente, invocando la protección del santo para llevar a cabo el sacrílego intento.

—¡Te prometo mil velas, San Colombano; te prometo no hacer nunca daño a nadie, y levantar un hospital! Te prometo dar la mitad de mi fortuna a los pobres...

Pero por más que rogaba y rogaba no las tenía todas consigo. Muy a pesar suyo sospechaba que San Colombano no estaba quizás de acuerdo con él, que no le gustaban del todo esas cosas. Los santos son seres tan inesperadamente severos... Y cuando se ponen así, no se les puede doblegar, ni se puede jugar con ellos. Son, además, insobornables. Si a San Colombano se le ocurriera llevarle la contraria, lucido quedaría Jean Francois.

Llegaron así las ocho, y las nueve, y las diez de la noche. En vano lo esperaron en su casa su propia familia y la de Jacqueline para celebrar juntos la Nochebuena. En vano a las once sus hermanos menores se acercaron temblorosos a los menhires de Carnac, llamando a voz en cuello: ¡Jean Francois, Jean Francois! Y en vano sonaron también las doce campanadas de Navidad, invitando a la Misa de Gallo. Jean Francois no oía, Jean Francois no recordaba: el pobre mozo sólo tenía conciencia para los tenebrosos pensamientos que a través de la voz sibilante de la Filou se habían infiltrado en su alma. Y era ya medianoche pasada cuando llegó hasta los dominios de los menhires de Carnac.

Jean Francois paseó la mirada a su alrededor... ¡Oh maravilla! A pesar de la luna

(PASA A LA PAG. 4)

EL RELOJERO

Allá por la Navidad,
soñé de este modo un sueño:

Era el corazón, reloj,
y cadena de oro viejo
la sucesión de mis días,
a pedacitos de tiempo.

Y en esa calle tan rara
por donde iba discurriendo,
me entré en la tienda, en que
[illegible]reza

RELOJERIA, un letrero

Un anciano estaba allí,
a dar una cuerda atento.
Al anciano que allí estaba
así le dije en mi sueño,
después de las "buenas tardes"
que manda el comedimiento:
—La cadena de mis días,
mire, se me está rompiendo,
y el reloj del corazón,
también, señor, me da duelo.
Mire lo que cumpla hacer,
no sé si tendrá remedio.

Y todo en sus manos puse,
con pena secreta y miedo.

Entonces dijo aquel hombre
su verdad y pensamiento:
—Bueno, ese oro de tus días,
si es que es oro, fundiremos,
y con el oro fundido
cadena te haré de nuevo,
custodia de un fiel reloj...
¡Palabra de un buen joyero!

Después, el reloj mirando,
con vidrio de mucho aumento,
añadió con mansa voz:
—Y al reloj, lo ajustaremos
para que mejor camine,
con un tictac más sereno
y precisión más feliz
ante lo grato y lo adverso
que ni adelante ni atrase,
siempre en su ley el concierto.
¡Cuánto polvo de la vida,
y llanto del alma, y fuego
de la pasión, como andabas
le fueron descomponiendo!
¡Verás cómo te lo limpio!
¡Verás qué bien te lo dejo!

Y persuasivo juró.
—Palabra de relojero.

Fué en tiempo de Navidad.
Serán cosas de los sueños.

Arturo Campoville

AVISOS ECONOMICOS CLASIFICADOS

SITIOS PROVIDENCIA

$ 50.000.— PROXIMO A LA AVENIDA COLON Y LO HErrera: 19.80x53 metros.— Ossandon, Nueva York 25.
70.000.— AVENIDA VALDIVIESO, INMEDIATO A LA AVEnida Vespucio; 20x50 metros. Totalmente plantado de árboles frutales.— Ossandon, Nueva York 25.
70.000.— AVENIDA LOS POZOS, INMEDIATO A LA AVEnida Lo Herrera; 17x63 metros.— Ossandon, Nueva York 25.
90.000.— EL ARRAYAN, CERCA DE LA HOSTERIA, SItio con casita de cuidador y plantado de frutales; 40x65 metros.— Ossandon, Nueva York 25.
120.000.— AVENIDA AMERICO VESPUCIO, PROXIMO A la Avenida Colón; 20x50.— Ossandon, Nueva York 25.
66.000.— EL ARRAYAN, CAMINO EL PLAN, SITIO URBAnizado.— Ossandon, Nueva York 25.

90.262.— AVENIDA CRISTOBAL COLON, "LAS CONDES"; 573.30 m2.— Ossandon, Nueva York 25.
107.000.— MARCEL DUHAUT ESQUINA CRISANTEMOS; 10.70x15; 308 m2. Urbanizado.— Ossandon, Nueva York 25.
121.000.— LUIS ZEGERS (POBLACION SAN PASCUAL DE Valdivieso, 42x26.— Ossandon, Nueva York 25.
115.000.— EL BOSQUE, "POBLACION EL BELLOTO"; 20 por 52.50 — 1.050 m2.— Ossandon, Nueva York 25.
120.000.— AVENIDA APOQUINDO ESQUINA LA GLORIA; 600 m2.— Ossandon, Nueva York 25.
120.000.— AVENIDA APOQUINDO (POBLACION SAN PAScual, sitio urbanizado de 20x50.— Ossandon, Nueva York 25.
125.000.— AVENIDA COSTANERA (VITACURA), SITIO ESquina; 18.50x30 metros.— Ossandon, Nueva York 25.
130.000.— ALREDEDORES DEL STADE FRANCAIS; 18x32 metros.— Ossandon, Nueva York 25.
132.500. — AVENIDA EL BOSQUE, SITIO ESQUINA; 16.50 por 35 metros.— Ossandon, Nueva York 25.
135.000.— AVENIDA LA GLORIA, CERCA AVENIDA APOquindo, sitio cerrado y urbanizado; 18x57.25. — Ossandon, Nueva York 25.
135.000.— LOS CLAVELES, PROXIMO A EL BOSQUE Y Villaseca, sitio urbanizado; 10x45. — Ossandon, Nueva York 25.
140.000.— SANTA ELVIRA, PROXIMO A JOSE M. INFANte y Román Díaz; 13.50x22.50 — 341 m2. Urbanizado. — Ossandon, Nueva York 25. D
140.000.— HERNANDO DE MAGALLANES, PROXIMO A Avenida Colón y Población Chile Films; 50x32.50 — 1.650 m2. Sitio urbanizado.— Ossandon, Nueva York 25.
140.000. — AVENIDA AMERICO VESPUCIO; 21x47 metros.— Ossandon, Nueva York 25.
143.000.— AVENIDA EL VERGEL, HOY LUIS COMPANY; 17.50x35 metros.— Ossandon, Nueva York 25.
144.000.— PROXIMO AVENIDA TOBALABA Y LAS LILAS; 15.50x15 metros.— Ossandon, Nueva York 25.
150.000. — NUESTRA SEÑORA DE LOS ANGELES (EL Golf); 15x27.— Ossandon, Nueva York 25.
155.000.— AVENIDA LA GLORIA, PROXIMO A APOQUINdo, sitio cerrado en parte; 18x57 — 105 m2.— Ossandon, Nueva York 25.
160.000.— MAXIMO MUJICA, PROXIMO PRESIDENTE Errázuriz; 17.50x40 metros.— Ossandon, Nueva York 25.
160.000.— MATIAS COUSIÑO (EL GOLF); 17.20x19.50. — Ossandon, Nueva York 25.
160.000.— SANTA ELVIRA, ESQUINA N. P. JOEL RODRIguez, sitio urbanizado; 21x17 — 357 m2.— Ossandon, Nueva York 25.

160.000.— ALSACIA, PROXIMO A FRANCISCO DE ASIS, sitio urbanizado de 17x35 metros.— Ossandon, Nueva York 25.
160.000.— AVENIDA LA GLORIA, SITIO TOTALMENTE cerrado y plantado con árboles frutales; 1.007 m2.— Ossandon, Nueva York 25.
160.000.— MATIAS COUSIÑO, PROXIMO A LUZ Y BENjamín; 34.40x19.50 metros.— Ossandon, Nueva York 25.
160.000.— POBLACION EL GOLF, LADO DE LA IGLESIA; 17x35 metros.— Ossandon, Nueva York 25.
160.000.— ELEODORO YAÑEZ (EX AVENIDA LAS LILAS); 16.50x36 metros.— Ossandon, Nueva York 25.
164.000.— LADO AVENIDA COLON, CALLE HERNANDO de Magallanes; 35x60 metros. Plantado con 80 árboles frutales de 4 años.— Ossandon, Nueva York 25.
170.000.— INMEDIATO A LA AVENIDA CONSTANZA; 17 por 42.30 metros.— Ossandon, Nueva York 25.
180.000.— AVENIDA APOQUINDO (SAN PASCUAL), SITIO con árboles frutales.— Ossandon, Nueva York 25.
180.000.— AVENIDA ISIDORA GOYENECHEA; 17.50x31 metros.— Ossandon, Nueva York 25.
180.000.— AVENIDA CONSTANZA, INMEDIATO A COUSIño; 17x43 metros.— Ossandon, Nueva York 25.
190.000.— INMEDIATO A LA AVENIDA LOS LEONES Y Bilbao; 15.40x60 metros, totalmente cerrado.— Ossandon, Nueva York 25.
195.000.— POBLACION SAN PASCUAL, ENTRE LAS CAlles Renato Sánchez y Callao; 26x41.40 metros.— Ossandon Nueva York 25.
210.000.— CALLE CARMENCITA, SITIO ESQUINA; 18.60 por 35 metros.— Ossandon, Nueva York 25.
210.000.— ENTRE COSTANERA Y PROVIDENCIA; 12.50x50 metros.— Ossandon Nueva York 25.
210.000.— VITACURA, CERCANO A FCO. DE AGUIRRE; 30.80x38, sitio urbanizado.— Ossandon, Nueva York 25.
215.000.— MONT D'OR (EX SHACKLETON) SITIO URBAnizado, cerrado por el costado sur y poniente.— Ossandon, Nueva York 25.
220.000.— VASCO DE GAMA, CERCA DE LA AVENIDA Colón sitio urbanizado de 40x80 — 3.200 m2.— Ossandon, Nueva York 25.
230.000. — INMEDIATO A LA AVENIDA APOQUINDO, frente a la Población La Cañada; 1.712 m2, con un frente de 27.30 metros.— Ossandon, Nueva York 25.
230.000.— PROXIMO A LA PLAZA PEDRO DE VALDIVIA; 18.50x30.60 metros.— Ossandon, Nueva York 25.
310.000.— FRENTE A LA PLAZA PEDRO DE VALDIVIA; 17.50x67 metros. Totalmente cerrado.— Ossandon, Nueva York 25.
800.000.— BILBAO, A 1 CUADRA DEL CANAL SAN CARlos y Avenida Tobalaba; 63x200 metros.— Ossandon, Nueva York 25.
$ 100 m2 — BURGOS, A 170 METROS DE LA AVENIDA Apoquindo; 19.50x55 metros.— Ossandon, Nueva York 25.
$ 300 m2.— VITACURA, SITIO DE 13x39.— OSSANDON, Nueva York 25.

SITIOS EN ÑUÑOA

$ 52.000.— AVENIDA PEDRO TORRES, 14.20x29.80, URBAnizado.— Ossandon, Nueva York 25.
55.000.— AVENIDA SANTA JULIA; 15x29, URBANIZADO — Ossandon, Nueva York 25.
60.000.— BROWN SUR; 15x28, URBANIZADO.— OSSANdon, Nueva York 25.
60.000.— AVENIDA SUD AMERICA, INMEDIATO BOLIVAR; 14x41.30.— Ossandon, Nueva York 25.
65.000. — LOS ALMENDROS (CHACRA SANTA JULIA); 15x30.— Ossandon, Nueva York 25.
65.000.— SUD AMERICA, INMEDIATO BOLIVAR, URBAnizado, 14.20x30.30 metros.— Ossandon, Nueva York 25.
65.000.— GARCIA MORENO, INMEDIATO BOLIVAR, 18 por 33.30, Urbanizado.— Ossandon, Nueva York 25.
75.000.— AVENIDA BROWN NORTE, INMEDIATO IRARRAzaval, 12.50x42.— Ossandon, Nueva York 25.
78.000.— AVENIDA BROWN NORTE, 15x43, A DOS CUAdras de Irarrázaval.— OSSANDON, Nueva York 25.
80.000.—AVENIDA PEDRO TORRES, ESQUINA, 17.00x23.70 — Ossandon, Nueva York 25.
80.000.— AVENIDA SUD AMERICA, PROXIMO BOLIVAR, 12.50x42.90.— Ossandon, Nueva York 25.
150.000.— JOSE M. INFANTE FRENTE PLAZA, 14.50x27.— Ossandon, Nueva York 25.
40.000.— AVENIDA PEDRO TORRES, 17.50x13.— OSSANdon, Nueva York 25.

CARLOS OSSANDON G.- Nueva York 25

T

"LA NACION"
SERVICIO TELEFONICO

Presidente del Consejo	Fono N.o	82336
Director	" "	68474
Subdirector	" "	82227
Gerente	" "	60591
Jefe Crónica	" "	67036
Jefe Avisos	" "	88607
Portería	" "	82222
Cables	" "	82223
Crónica	" "	82224
Deportes	" "	82225
Talleres	" "	82226
Fotografía	" "	83740

VALOR DE LAS SUBSCRIPCIONES

Anual	$ 324.—
Semestral	164.—
Trimestral	84.—
Extranjero (anual)	400.—
Norte y Sud América	340.—

INDICE DE AVISOS ECONOMICOS CLASIFICADOS

1.—Alhajas, monedas y antigüedades.
2.—Automóviles, camiones y vehículos.
3.—Neumáticos, accesorios y garages.
4.—Arriendos buscados.
5.—Arriendos ofrecidos.
—Casas, chalets
—Departamentos y piezas.
—Locales y oficinas.
6.—Abarrotes, comestibles y frutos.
7.—Arboles y plantas.
8.—Armas, caza y pesca.
9.—Artículos de escritorio, librerías imprenta.
10.—Aves y animales.
11.—Belleza y peluquería.
12.—Compras y ventas varias.
13.—Deportes, turismo y veraneo.
14.—Diversos.
15.—Educación.
16.—Fotografía, cine y útiles científicos.
17.—Ocupaciones buscadas.
—Empleados
—Profesionales.
—Operarios
—Domésticos
18.—Ocupaciones ofrecidas.
—Empleados
—Profesionales.
—Operarios
19.—Residencias, hoteles, restaurantes.
20.—Materiales de construcción.
21.—Metales y minerales.
22.—Motores, maquinarias y artículos eléctricos.
23.—Máquinas de escribir y coser.
24.—Muebles, menajes y artículos sanitarios.
25.—Modas e interés para el hogar.
26.—Mudanzas y transportes.
27.—Negocios e instalaciones
—Compra y venta
28.—Objetos y animales perdidos.
29.—Personas buscadas.
30.—Préstamos, acciones y bonos.
31.—Productos medicinales.
32.—Propiedades compran.
—Quintas y sitios
—Casas y chalets
—Parcelas, chacras y fundos.
33.—Propiedades venden.
34.—Propuestas públicas y particulares.
35.—Radios e instrumentos de música.
36.—Remates voluntarios.
37.—Notificación y citaciones.
38.—Sastrería e indumentarias.
39.—Talleres y composturas.
40.—Judiciales.

AGENCIA DE "LA NACION"
PARA LA RECEPCION DE AVISOS ECONOMICOS

CIGARRERIA "EL RECORD"
SAN DIEGO 1181
Teléfono 76039
FERIA MATADERO N.o 43
PORTAL EDWARDS 2748
CIGARRERIA
SAN PABLO 3258
PELUQUERIA
MAPOCHO 2674
PROVIDENCIA 1340
PASTELERIA CHILE
IRARRAZAVAL 2897
frente Teatro HOLLYWOOD
ROBERTO CARRASCO
MAULE 1006
RECOLETA 794
PELUQUERIA "PARIS"
DOMINICA 835
LAVANDERIA
INDEPENDENCIA 819
LAVANDERIA HIGIENICA
ALMACEN DE MUSICA
HUMBERTO MUÑOZ
SAN PABLO 15.

1.—Alhajas, monedas y antigüedades.

¡¡¡CASA REAL!!! — ORO, JOYAS, brillantes, fantasías, compraventa, composturas transformaciones.— Compañía 1025, frente Teatro Real. Fono 69855. 31 Dic

BOLETOS, JOYAS, BRILLANTES, PLAtino, oro, plata compramos. Superamos cualquier oferta. — Huérfanos 1021. 31 Dic.

Doctor SAAVEDRA
GALVEZ 178
TEL. 66811
31 Dic

E

NOVIOS: ARGOLLAS ORO 14 Y 18 kilates, macizas, grabadas, desde 100 pesos par.— San Diego 780. Relojería Sporíman. 31 Dic.

COMPRO ORO Y PLATA PAGO buenos precios — San Antonio 89.

¡¡TRUST!!— JOYEROS, COMpro urgente brillantes, oro, platino, boletos. — Compañía 1029, teléfono 66394. 31 Dic.

urge!etidna !A
Viña "SAN AGUSTIN"
de uva, especial para ponches frutas y mistelas ofrece la 1.o-en.
DEPOSITO: PUENTE 832

BRILLANTES, JOYAS, BOLEtos, vendo y compro. Supero cualquier oferta. — Ahumada 88, esquina de Nueva York. 31 Dic.

¡¡NOVIOS!! PARA ARGOLLAS, FAbrica Sostin.— Nueva York 66. 31 Dic

DEMOLICION
FIERRO USADO DE CONSTRUCCION
Vigas doble T. todos tamaños: fierro ángulo, platino: Sanitarios, cañerías.
TODO DE OCASION
VILLALBA HERMANOS
SAN DIEGO 1260

COMPRO BRILLANTES, JOYAS PREcios insuperables.— Kardonsky, Estado 384. 31 Dic

ORO, JOYAS, BRILLANTES, PLAtino plata, monedas antiguas compro.— Bandera 86. 30 Dic

¡¡BANQUETE!!
o ARRIENDO SERVICIO
"CASA ACEVEDO"
SAN PABLO 1009
En Enero seguiremos atendiendo en
Santo Domingo 585
31-dic

4.—Arriendos buscados.

GARAGE NECESITO ARRENDAR PAra tres autos, con dos piezas mínimum. Sector Alameda, Avenida Matta y Blanco Encalada, Portugal y Exposición. Fono 91322. 25 Dic.

a 10 Meses PLAZO

Ternos SOBREMEDIDA ENTREGA INMEDIATA
Sastrería
DRINBERG
SAN ANTONIO 470
y la Sastrería
ARGENTINA
SAN PABLO 1279
9 Enero

PLANCHAS SILICOSAS de 50 m/m para transformadores
S. SACK
S. PABLO 1179

5.—Arriendos ofrecidos.

ARRENDAMOS PROPIEDADES. — Caja Propietarios.— Santo Domingo 1249 15 Feb.—4

ADMINISTRAMOS PROPIEDADES.— Caja Propietarios.— Santo Domingo 1249 15 Feb.—4

7.—Arboles y plantas.

RAFIA PARA INJERTAR, $ 150 KIlo. Arboles arbustos, plantas, ofrece Criadero Corrial.— Alameda esquina Arturo Prat 30 Dic.

R

¿NECESITA MAS RENTA?
Si su capital le produce una renta insuficiente inviértalo en préstamos hipotecarios por intermedio de mi oficina y obtendrá la mejor renta y el máximo de seguridad.
Carlos Ossandon.
NUEVA YORK 25

9.—Artículos de escritorio, librerías e imprenta.

PLUMAS FUENTES, ENCENDEDORES, lápices arreglo.— Galería Alessandri 30. 29 Dic

12.—Compras y ventas. —Varias.

¡¡¡COMPRAMOS!!! DENTADURAS, dientes sueltos, usados.— Bandera 86. 30 Dic.

SEÑORA:
NO QUEME SU DINERO EN AMPOLLETAS, VELAS MIGNON.
EL TALLER "EDISON".
de SANTIAGO VALDES, le transformará sus lámparas a roscas corrientes.
Vicuña Mackenna 93
FONO 84530
26-dic.

BAZAR "EL CABALLO"
MATUCANA 876
Ofrece a bajos precios: Ropa hecha para caballeros y niños. Gran surtido en calzado señoras y caballeros.
ESPECIALIDAD EN ARTICULOS DE HUASOS
25-dic.

15.—Educación

CURSOS RAPIDOS CONTABILIDAD redacción ortografía, taquigrafía, escritura máquina Enseñanza completa eficiente. Solicite prospectos Instituto de Contabilidad fundado 1922 Santo Domingo 1030, cerca Puente. 28 Dic.

SASTRERIA GUINGUIS
GRAN SURTIDO EN CASIMIRES
CREDITOS
SAN DIEGO 71
TELEFONO 89137

¡CURSOS VERANO ESCUELA CHILE! Telegrafía, Radiotelegrafía, Dactilografía, de "Aprendices de Comercio", con Ortografía Redacción, Aritmética, Contabilidad. Iníciese matrícula.— Bascuñán Guerrero 260. 26 Dic.

N

ESCUELA TECNICA FRANCESA Molina 34. Casilla 4693. Directora diplomada en París y Buenos Aires. Enseñanza rápida garantida, corte, confección, bordados, lencería sombreros, flores, juguetería, muñecas, peluquería mecánica dental. Internado señoritas. Horario especial personas ocupadas 6 a 8. Matrícula abierta. 31 Dic.

ACREDITADO INSTITUTO TECNICO, Santo Domingo 1307, esquina Teatinos, Cursos completos Comercio, Dactilografía. Telegrafía Corte, Confección, Sastrerías, Peluquería. Solicite prospectos. 1º Enero

PARA PASCUA Y AÑO NUEVO
¡¡LA ULTIMA MARAVILLA!!

Radio Electrola 4 cualidades en un hermoso mueble: Radio toca discos graba su voz en disco y licorera

Hay también, otros modelos. Exhibición y venta
BARNECHEA 478
ENTRE PINTO Y RIVERA
25-dic.

FIERRO ACANALADO GALVANIZADO PRIMER USO
6'7'8'9' y 10 de Nº 24- realiza
S. SACK
Sn. PABLO 1179

¡¡¡TRIUNFE UD!!! — EN VERANO cursos económicos, Escuelas Politécnicas "Díaz-Gascogne". Reconocidas Supremo Gobierno, 31 años fundación Mecánica Dental (lucrativo). Modas (perfecto, fácil, elegantísimo) Peinados artísticos. Sombreros. Manicure. Belleza. Sastrería, etc. Internado. ¡Apresúrese! Pida prospectos. — Santo Domingo 670 31 Dic

OPTICA RODOLFO HAMMERSLEY
ESPECIALIDAD RECETAS DE MEDICOS OCULISTAS
AGUSTINAS 1090
ESQ. BANDERA

18.—Ocupaciones ofrecidas

VENDEDORES EXPERTOS NECEsítanse en sal, velas, alpargatas. También provincias. Madrid 944, Santiago. 17 Ene.

ALAMBRE CAÑERIA METAL DESPLEGADO
S. SACK
Sn. PABLO 1179
MORANDE 817

EMPLEADA PARA COCINA, NECESIto.— Avenida Matta 784. 27 Dic.

20.—Materiales de construcción

TALLERES "FENIX" — PUERTAS, ventanas.— San Antonio 816. 28 Dic.

O

SERIEDAD EXACTITUD
OPTICA RODOLFO Pincus
MONEDA 1033
ENTRE AHUMADA Y BANDERA

FABRICA DE MUEBLES "AFA"
Muebles en todos los estilos. Recibimos toda clase de encargos en trabajo fino. Presupuestos muy comerciales. Modelos exclusivos y precios excepcionales.
Sea Ud. su propio intermediario y economice dinero adquiriendo muebles "AFA".
FACILIDADES DE PAGO
Roberto Espinoza 1284
A dos cuadras de Avda. Matta (Final carro 8)

S SACK — BARRACA FIErro, San Pablo 1179 — Morandé 817. Precios bajos. 31 Dic.

FIERRO ACANALADO GALVANIZADO — Morandé 817. 31 Dic

FIERRO REDONDO CONSTRUCCION. — Sack. 31 Dic

PINTURA PASTA.— SACK. 31 Dic.

22 años dedicados a la OPTICA garantizan el despacho de recetas de médicos oculistas
OPTICA CHILENA
STO. DOMINGO 819 al llegar a San Antonio
FONO 32071

CEMENTO MELON.— SACK. 31 Dic.

FIERRO GALVANIZADO LISO. 31 Dic

PUERTAS, VENTANAS, MAMPARAS, galerías, todas medidas y modelos, entregas inmediatas.— San Diego 743, teléfono 66132. 29 Dic

FAURÉ Nº 315
CARMEN

ARTICULOS Y MUEBLES PARA COCINA
(PASADO JOFRE

NUEVA DEMOLICION, TEATINOS 666 gran realización de todos los materiales; 2 galpones, tijerales, armazón fierro. 29 Dic

ZINC, ROBLE, PINO OREGON DIFErentes medidas; tablas piso, cielo, nuevas, usadas; puertas standard, ventanas, galerías, sanitarios, cañerías baldosas, parquets, etc.— "Feria Materiales", General Bustamante 772. Fono 45184. 29 Dic

S

ZUNCHOS LISOS, AMPOLLADOS. 31 Dic

LIQUIDO TABLAS PISO MACHIEMbradas, roble surtido, cuartones, vigas, álamo.— San Diego 743. 29 Dic

---

PARA SANITARIOS
MERCERIA GRAN BRETAÑA
Av MATTA 1072 al 1082
FONO 51760
8 Ene

GRAN DEMOLICION, AV. O'HIGGINS 1788, esquina Ejército. Realizamos los materiales para construcción: parquet macizo, fierro galvanizado, roble, pino, tablas piso, cielo, ladrillos, adobes. 2 Ene.

OPTICA

NOVEDADES EN ANTEOJOS Y LENTES
AHUMADA 268
ROTTER

22.—Motores, maquinarias y artículos eléctricos.

ARTICULOS ELECTRICOS PRECIOS bajos Marcel — San Pablo 1143. 9 Mayo 1945.

CAMBIO de MONEDAS
VIAJES A LA ARGENTINA AVION FF. CC. CONSULTE A
"EL BRILLANTE"
ESTADO N.o 80
FONO 82491

TRANSMISIONES, EJES, DESCANSOS, consolas, machones; poleas de acero "American" correas, uniones, pasta para correas, ofrece Kupfer Hnos., A. C.— Libertad 58. 2 Enero

24.—Muebles, menajes y artículos sanitarios.

FABRICA MUEBLES VENDE urgente dormitorios, comedores, halls. Facilidades.— Arturo Prat 563. 25 Dic.

ACERO AL CARBON PARA HErramientas, cuadrado, redondo y plano, dimensiones corrientes, marca Balfour y Bethlehem. Ofrece a precios sin competencia Fundición Grajales. Calle Grajales 2548, Santiago. 2 En

CHAQUETAS SPORT.
TRAJES SASTRE y ABRIGOS PARA SEÑORA

CATRES DE FIERRO Y BRONCE, PAgo bien, voy a domicilio.— Avenida R. Cumming N.o 899, esquina Martínez de Rozas. 25 Dic

¡¡OCASION!! VENDO AMOBLADOS dormitorio, comedor, hall, muebles sueltos.— Delicias 2456. 2 Ene.

"MUEBLERIA RITZ". GRAN STOCK de muebles al alcance todos los bolsillos. Concedemos créditos. También provincias.— San Antonio 439 30 Dic

¡¡VERANEANTES!! "COLCHOnería Francesa" Refacciona colchones domicilio San Diego 9, teléfono 86259. 5 En

MUEBLES "LA CAPITAL", DORMItorios comedores, hall modernos de estilo. Amplias facilidades. 952 Moneda 952. 18 En.

LABORATORIO CLINICO DENTAL "RAKOS"
Especializado en REPARACIONES EN DENTADURAS POSTIZAS removibles o PUENTES DE ORO fijos en la boca. La aplicación del moderno SISTEMA "RAKOS": SOLDAR EN LA BOCA permite realizar cualquier reparación o restauración en puentes de oro, (porcelanas quebradas). SIN SACARLOS DE LA BOCA. Intervención inmediata y rápida.
PASAJE MATTE 81 (Diagonal) 2.o piso, Depto. 222. Fono 33343
Servicio especial para dentistas

S. SACK
FIERRO NACIONAL
REDONDO CUADRADO PLANO
S PABLO 1179
MORANDE 817

URGENTISIMO VENDO COMEDOR piezas 1.100; dormitorio ... 1.500; salita 500; hall, 800. — ... no 188. 28 Dic

OCASION VENDO URGENTISIMO dormitorio 580; comedor ... marquesas sillas ropero.— ... gal 279. 28 Dic

JUGUETES IMPORTADOS y NACIONALES
Al por menor, a precios fuera de toda competencia.
Gran surtido de Muñecas irrompibles, con alhajas desde $ 100.
Gran novedad en Trenes, Aviones y Juguetes de madera.
SE REPARTE A DOMICILIO
ALFREDO RIOSECO 253
(Población Impuestos Internos)
(SEMINARIO CASI ESQUINA BILBAO)

OCASION VENDO COMEDOR BUFfet confortable, dormitorio.— ... ra 933. 28 Dic

LOZA, CRISTALES, CUBIERTOS Y artículos para regalos, precios excepcionales. Colchones, ropa de cama, refacciones, trabajos garantidos. — San Diego 268. Teléfono 87835. 30 Dic

REPUESTOS LEGITIMOS
LEGNANO. LLANTAS DE MADERA IMPORTADA PARA TUBULARES.
FORROS Y CAMARAS PARA TODA MEDIDA
AVDA. LA PAZ 550

COCINAS, LAVAPLATOS, BAÑOS, canales cañones, cubetas, silenciosos, rincón de las cocinas.— Chacabuco ... M. Fono 94532. 1 Ene

LOS MEJORES MUEBLES MINIBEBÉ gran surtido, encontrará San Diego 33. Precios fuera toda competencia. Cunas cochecunas, sillas, coches andadores, papeleros, cambuchos ropa, costureros, canastos para bicicletas. 28 Dic

A EMPLEADOS PUBLICOS Y PARTICULARES
Ofrecemos con grandes facilidades de pago: ambos, vestones, pantalones de la mejor confección. Para damas: tapados, trajes de dos piezas, pieles, sedas, etc. Cristalería: Juegos completos: $ 100 mensuales
HUERFANOS 619

25.—Modas e interés para el hogar.

$ 55, LINDAS BATAS, DELANTALES muselinas floreadas, ofrece Valentín Montenegro, Molina 56, Barrio Estación Central. 27 Dic

GRAN EXISTENCIA EN CONFECCION DE 1.a CLASE Y SOBREMEDIDA
Ofrece con Grandes Facilidades de Pago ENTREGA INMEDIATA
Sastrería "EL CREDITO NUEVO"
SAN PABLO 2675

GUIA PROFESIONAL

ABOGADOS

LITTRE QUIROGA
Abogado
de 15 a 18 horas.
Compañía 1289. Of. 4. Tel. 87164.
13 Mzo. 1945.

MEDICOS

RAIMUNDO RATINOFF
Broncopulmonares
Asma. Corazón. Rayos X.
10—6. Agustinas 681.— 32321.
31 Dic.

WAUGH
Cirugía
Endocrinología
Impotencia sexual
Várices—Hemorroides
Moneda 1541. — Teléfono 82149
28 Dic

DOCTOR THOMPSON SCHWARSENBERG
Metabolismo, impotencia sexual señoras, glándulas, obesidad. Arterioesclerosis, reumatismo, hígado, estómago, intestino.— Merced 486 A.— Fono 33788. 2 Ene

DOCTORA BEHM
Ahumada 47
11 Enero

Dra. LUISA PACHECO P.
Médico Cirujano.
Especialista enfermedades de señoras y niños.
De 1 a 3.— Nataniel 475. Fono 86762
25 Mzo

Dr. GORGEWSKY
Rayos X.
Broncopulmonares. Estómago. Hígado Diabetes.
Almirante Barroso 81.— 2 a 5.
6 Enero.

DOCTOR DRINBERG
Enfermedades niños.
Consultas: 3.30 a 5.
Santo Domingo 2988 — Fono 90188.
28 Dic.

DR. RAFFO SIVORI
Medicina interna.
Rayos X.
Agustinas 661— Teléfono 81216.
2 Ene.

DR. FAIVOVICH
Corazón — Pulmón — Estómago
Rayos X.
Agustinas 673.
Teléfonos 63975 — 33517.
31 Dic.

STUTZIN
Ex Director Hospital Berlín.
Urinarias — Sexología.
(Impotencia). — Teléfono 61473.
Ahumada 47.
2 Ene

ABRAHAM WAISSBLUTH
Especialidad: Corazón, Pulmón, Estómago. Hígado, Rayos X.
Avenida República 68.
5—6. Fono 94092. — 94402
2 Ene

GASTON RAMIREZ
San Isidro 65.
Piel — Venéreas.
2 Ene

Dr. CASTAÑON
Exclusivamente pulmón.
Consultas: 6 a 7.
Agustinas 1269. Edificio LA NACION 4.o Piso.

ERNANI PARODI
Piel — Sífilis — Venéreas.
Arturo Prat 177
18 Feb.

OPTICOS

OPTICA OSCAR HAMMERSLEY
Anteojos.
Bandera 290.
2 Ene.

CLINICAS

CLINICA HOMEOPATICA
Pensionado médico
Doctor Ramón Pineda
Piezas 1.a, 2.a
Ejército 260.
Teléfono 84379.
12 En.

DENTISTAS

Dr. HECTOR PACHECO P.
Extracciones difíciles puentes placas modernas.
De 3 a 7. Edificio LA NACION
Agustinas 1269 — Teléfonos: 82222 — 47506

MECANICOS DENTALES

MECANICOS DENTALES
Dentaduras Placas.
San Francisco 120.
21 Mzo.

MATRONAS

Aurora Mira 702
Teléfono 52119.
SEÑORA CARMONA
31 Dic.

SEÑORA MATUS
Atiende enfermas provincias.
Tratamientos especiales.
Agustinas 1758.
Teléfono 81106.
12 En.

MATERNIDAD PARTICULAR
Avenida España 324.
Teléfono 94004.
2 Ene

MERCEDES DARRIGRANDI
Estudios extranjero
Ultimos adelantos
Avenida Holanda 385. — Teléfono.
2 Ene

BLANCA PINEDA
Consulta gratis
Recibe pensionistas.
San Diego 267.
31 Dic.

SEÑORA MORAL
Embarazos toda época
Tratamientos casos urgentes.
Monjitas 421. Depto. 9. Fono 31804.
31 Dic.

RAQUEL GONZALEZ
Precios módicos.
Serrano 215.
Teléfono 69058.
29 Dic.

MATERNIDAD "LUISA KAPLAN"
Servicio Médico Permanente
ARTURO PRAT 139 TELEFONO 83128

LA NACION

Santiago de Chile, lunes 25 de diciembre de 1944.

NAVIDAD

Una nueva Navidad ha llegado para el mundo. Esperamos que esta vez sea el comienzo de una era de paz de concordia. Cinco años vive la humanidad en medio de horrores y destrucciones; abrigamos la esperanza de que en la cercanía ya del nuevo año que pronto asomará también sobre la tierra se calmen al fin las furiosas pasiones que han asolado y destruído a la vieja civilización de la cual procedemos.

La Navidad encuentra a América, por lo menos en la heredera de la latinidad, en un ambiente de paz. No han llegado a estas costas sino los ecos trágicos del gran conflicto de Europa. Queremos tener la certidumbre de que nada habrá suficientemente fuerte que obligue a estos pueblos pacíficos a variar su línea de conducta en defensa de la libertad y de la civilización. Si los contagios pueden ser peligrosos, no prevalecerán esta vez en la conciencia de los países de América Hispana. No habrá soberbias inútiles ni prepotencias petulantes que obliguen a este continente a sumarse en la caravana de los pueblos que vierten su sangre y destruyen lo mejor de su vida en una guerra horrenda. América es el continente de la paz y también de la esperanza, como ya ha sido dicho tantas veces. Y para que el mundo futuro se salve es preciso que esta América siga siendo la región guardadora de los atributos de la civilización y de la cultura.

La Navidad nos sorprende en paz, en el ejercicio tranquilo de nuestras libertades, firmes en el puesto de honor en que nos ha colocado la historia. Nada ni nadie podrá quebrantarlo, porque sabemos que sólo en la paz es posible realizar empresas superiores y llevar adelante la obra de progreso que aún queda por realizar.

Si las pasiones políticas internas pueden debilitar o entorpecer esa marcha, ello no es más que un suceso transitorio, inherente a todo país democrático celoso de las prerrogativas que son comunes a la naturaleza del hombre. A pesar de todas las inquietudes políticas que se experimentan, la Nación marcha hacia su destino, cumple sus deberes y ofrece al mundo el espectáculo enaltecedor de una colectividad que trabaja sin perder de vista en ningún instante los principios fundamentales de la libertad, amparada por el derecho y sostenida por las leyes.

Que sea esta Navidad, fecha simbólica del mundo, el comienzo de la era de paz para el continente europeo. Y que sea para América la reafirmación de su conducta pacífica y por tanto libre de las suspicacias que a veces los grandes sucesos desplazan sobre los pueblos libres. Sólo al amparo de esa paz es posible realizar el verdadero progreso.

Administración de hospitales

Las declaraciones formuladas a este diario por el Director General de los Servicios de Beneficencia y Asistencia Social referentes a los buenos resultados obtenidos en el Instituto de Administración de Hospitales verificado hace poco en Lima, deben ser alentadoras para nosotros, por cuanto de ellas se desprende que no es en realidad efectivo que estemos tan atrasados en los asuntos hospitalarios como suele con frecuencia decirse.

La reunión que se acaba de verificar en Lima no fué en realidad un Congreso en que se fueran a discutir temas y a sacar conclusiones; fué un curso de especialidad en lo que se refiere exclusivamente a la administración y organización de hospitales, curso dictado por los hombres más versados que en esta materia hay en las tres Américas.

El doctor González Ginouves ha hecho resaltar el entusiasmo y el fervor con que todos los asistentes al Instituto se dedicaron a sus tareas de aprendizaje. La delegación chilena tuvo mucho que aprender en las seis o siete horas diarias de clases, y a la vez tuvo una destacada actuación, mereciendo los más notes elogios los trabajos presentados por sus componentes. La exposición hecha por el doctor González Ginouves mereció los más óptimos comentarios, porque en ella se demostró establecido que en nuestro país se ha logrado lo que para la mayoría de los países, incluso Estados Unidos, es actualmente una mera aspiración: esto es, la unidad de la organización hospitalaria, la inclusión de todos los hospitales en un organismo común, su standardización, su jerarquización y su dirección, con un criterio técnico que mira exclusivamente a los fines de la asistencia social y del enfermo.

Contrastan estas declaraciones con las críticas que comunmente suelen oírse de nuestros sistemas hospitalarios. Después de terminado el Instituto de Administración de Hospitales, a que nos referimos, los más eminentes especialistas norteamericanos manifestaron el más vivo interés por conocer los hospitales chilenos, y no escatimaron sus elogios al celebrar la exposición gráfica que de éstos presentó la delegación médica de nuestro país en la que se señalaban el número de nuestros hospitales más modernos, casi todos construídos en provincias y la forma en que funcionan y están organizados.

Este reconocimiento de la labor realizada en nuestro país a través del plan hospitalario y de la sabia y eficiente acción desarrollada por los médicos chilenos que dirigen los servicios no puede sino enorgullecernos. El director de hospital —ha dicho el doctor González Ginouves— no se improvisa. La dirección o administración de un hospital es hoy día una verdadera especialidad que requiere conocimientos, experiencia y muchas condiciones, no sólo de inteligencia y capacidad de trabajo, sino de personalidad que no todos reúnen. A posteriori puede deducirse, después del éxito logrado por la delegación chilena al Instituto de Lima, que nuestro país cuenta con esta clase de especialistas, cuyos conocimientos y labor desarrollada han llamado tan justamente la atención de los especialistas de otros países.

No podría desconocerse la importancia de los cursos que acaban de desarrollarse en la capital del país hermano, porque por muy avanzados que estemos en esta clase de especialidad aún pueden lograrse resultados más beneficiosos para nuestra asistencia social médica. Pero lo que es de todo punto de vista indiscutible es el éxito alcanzado en el Instituto de Administración de Hospitales de América, por la delegación chilena, éxito que enaltece a nuestro cuerpo médico y honra al país.

EL PELIGRO DE LAS MAQUINARIAS USADAS

El Ministro de Economía y Comercio, señor Alejandro Tinsly, ha oficiado al Consejo de Comercio Exterior manifestando su opinión contraria a la importación de maquinarias usadas, especialmente si estas están destinadas a la industria textil.

Así, escuetamente, en un rincón de página, han dado la noticia los diarios. Y sin embargo se trata de algo que debiera ser destacado como una indicación de que el Gobierno empieza a orientar su política en este terreno, en el único sentido verdaderamente beneficioso para la colectividad, la cual no tiene ningún interés en que exista una industria llamada "nacional"; si ésta ha de significar importantes ganancias para un grupo de capitalistas y artículos caros y de calidad inferior para la masa consumidora chilena.

Porque es inútil echarse tierra a los ojos. Rara vez el hombre de negocios se ha preocupado en nuestra tierra de conciliar su interés y el de la colectividad en esta clase de empresas. Su punto de vista es conocido: se obtienen máquinas viejas, porque son las más baratas; se inicia la producción y en seguida se solicita una elevación de los derechos aduaneros que gravan el artículo extranjero, so pretexto de defender no sólo los intereses de "la industria nacional" e impedir la inmigración de divisas, sino también para evitar que "numerosos obreros y sus familias" queden en la calle y agraven los problemas que ya pesan sobre los hombros del Gobierno.

No hay nadie en Chile que no conozca de memoria esta canción. Sin embargo, como ella corresponde a una verdad derivada del error de instalar industrias en condiciones inaceptables, las autoridades se ven en la necesidad de ceder, de aumentar el rubro correspondiente del arancel y de dar un paso más en el camino ascendente del costo de la vida.

Los "industriales" no se detienen aquí. Después de haber obtenido que no entre el artículo importado se percatan de que dentro del país hay fábricas que lo producen a un precio inferior al suyo. Entonces se dedican con razones ya más complejas — pero no menos verdaderas dentro del círculo cerrado en que la cuestión se ha planteado — a obtener una uniformización de precios. Y como todo deriva del mal inicial, y como debido a éste es imposible ya encontrar una solución que contemple el interés del consumidor, se llega a la nivelación por arriba del valor de la mercadería, con lo cual se garantiza al industrial que trabaja con maquinarias deficientes un margen seguro de utilidad, y se obliga al que lo hace con máquinas modernas a obtener contra su voluntad beneficios exagerados cuyo porcentaje es a veces irritante.

La comunicación del Ministro Tinsly tiende a que en el futuro no siga prosperando un sistema que ya nos ha hecho mucho daño y que es responsable en gran parte de la mala calidad de la mercadería que consumimos y de los increíbles precios que pagamos por ella. Ahora se trata de que el Consejo de Comercio Exterior se atenga al punto de vista del Ministro y contribuya con todos sus medios a impedir que vuelva a presentarse en Chile una situación como la que hemos analizado brevemente.

Es la posibilidad de vida de la población lo que se halla en juego.

NOTAS DEL DIA

NAVIDAD AMERICANA

No se necesita hacer prodigios de imaginación para pensar en lo que será en estos momentos en Europa la bella fiesta de Navidad. Esa fiesta hogareña que los europeos en tiempos normales celebran con dulzura e ilusión de niños. Mientras afuera cae la nieve y el viento de diciembre azota los abetos, las hayas o los abedules, adentro en el hogar hay rumor de carcajadas, música de violines o de acordeones que entonan esos lindos villancicos en los cuales los hombres se olvidan de su jactancia de ser hombres para cantarle al Divino Niño, que nació en un pesebre soñando en que el mundo podría ser más justo y más feliz.

Pero ahora, mientras el rumor del viento gélido de diciembre también azota las encinas o los abetos, se oye a cada instante el rumor siniestro de los aviones que traen la muerte y el horror. Y en los campos donde otrora las ventanas de los chozos aldeanos se iluminaban con las velitas multicolores del árbol de Pascua hay un silencio de muerte. Hay además, si alguien vive allí, hambre, desolación y tristeza infinita. El campo no se trabajó. Las mieses no maduraron, ni se oyó después el canto de las segadoras acarreando el heno oloroso a los trojes, para que las bestias, buenas compañeras del hombre, no padecieran hambre en los crueles días del invierno.

Ahora Europa es el escenario del más terrible y trágico de los duelos en que el hombre se ha empeñado, tratando de imponerse el uno al otro. Ríos de sangre, montañas de cadáveres, y en cada casa un dolor: el novio que se quedó allá en el campo con los ojos anhelantes de ver otros ojos que un día lo miraron con amor y le ofrecieron la dulce fragancia de sus labios. Y están allá, lejos también, deshecho por la metralla, el marido, el hijo, el hermano, el amigo. La metralla en sus ráfagas de exterminio siega vidas para ofrecerlas en holocausto al insaciable Dios de la Guerra.

Y aquí en América, cuando han sonado las campanas de Navidad, hemos oído cantos de esperaza y de ilusión. Por los caminos pasan los hombres felices de haber sudado allá en la sementera o en la faena industrial para llevar monedas al hogar. Y los chiquillos se echaron a la calle cuando sonaron las campanas de Navidad. ¡Navidad, Navidad! Ha nacido el Salvador del mundo, el Divino Niño que trae la ilusión de que seamos más buenos y más felices. Y aquí en América oiremos ese bello mensaje, porque todavía las fuerzas del odio no nos han hecho perder la razón. Esa razón que dice que el mundo es grande para que todos los hombres respiren. Y que la tierra generosa tendrá siempre una espiga que más tarde se convertirá en el blanco pan que hará sonreír a los niños de alegría. —L. D.

Política comercial moderna

La evolución de los acontecimientos bélicos en estas últimas semanas y las crecientes necesidades de las fuerzas armadas norteamericanas y aliadas han retardado un tanto los planes de reconversión económica e industrial. Entre otras cosas, del millón de obreros que se creía podían reintegrarse a la producción de paz en los Estados Unidos, 300 mil han tenido que ingresar a las industrias de guerra, por cuanto un porcentaje considerable de la fabricación bélica se encuentra actualmente atrasado.

Esto quedó en claro en la reunión de fabricantes norteamericanos que se celebró hace poco, en la cual se utilizaron los informes gubernamentales dados a conocer por el general Somervell.

En un análisis de la actual situación mundial, tal como se presenta en estos momentos, se llegó a la consecuencia de que numerosos países, especialmente los europeos, han modificado o están en vías de modificar su estructura económica básica. Debido a ello la libre iniciativa se ha visto grandemente restringida si no totalmente eliminada. Esto rige en mayor o menor grado para todos los países de Europa, como manifestó el señor Gaylord, presidente de una poderosa entidad industrial norteamericana.

Los Estados Unidos han dado a conocer por su parte que desean en lo posible tanto dentro de sus fronteras como fuera de las mismas, fomentar precisamente la iniciativa privada. Parte de esta política forma entre otras cosas la acción antimonopolista, ya sea privada o gubernamental, contraria a la libertad de comercio.

Luego, en el curso de la reunión de industriales, se llegó a la conclusión de que con el fin de dar trabajo expansivo después de la guerra era necesario conceder créditos a plazos variados, incluso largos, y que estos créditos podrían y debieran cancelarse con importaciones, a lo menos en parte. Esto es de esencial interés para los países latinoamericanos, puesto que demuestra una tendencia muy liberal y comprensiva en los círculos comerciales e industriales de los Estados Unidos, la cual habrá de facilitar esencialmente la reconversión económica.

Otro aspecto fundamental es el de proveer ocupación a los desmovilizados, problema que los industriales después de consultas efectuadas entre más de dos mil miembros de su asociación, creen poder solucionar favorablemente.

Las consecuencias a que llegaron son más o menos las siguientes: La producción industrial postbélica va a exceder a la de preguerra en un 30 por ciento. Este incremento se traduce en 13.500.000 personas que podrían trabajar en las industrias y si el sistema de transporte, la agricultura y servicios afines, pueden ponerse a la altura de esta evolución, sería posible proveer más de 58.000.000 de ocupaciones después de la guerra. Incluso durante el período de transición, según estiman los economistas la producción se podría mantener al nivel de 1939, y una vez que se den las órdenes gubernamentales del caso el 49 por ciento de las industrias estaría listo para iniciar su producción total y aumentada de paz. Cuatro semanas después de empezada la reconversión, de acuerdo con minuciosos cálculos, las tres cuartas partes de las industrias estarían en situación de trabajar a plena capacidad.

De atenernos a estas opiniones autorizadas, los Estados Unidos están capacitados para entregar a los mercados latinoamericanos y extranjeros en general artículos manufacturados en grandes cantidades y realizar a la vez una política económica extranjera elástica y comprensiva. La voluntad a reciprocar las exportaciones con importaciones constituye otra señal alentadora de creciente comprensión de las necesidades de las demás naciones, al igual que el espíritu de previsión que anima a los hombres que dirigen la economía norteamericana.

Esta clase de política augura un probable reforzamiento de los intercambios comerciales, el cual a su vez facilitaría la diversificación económica continental y la creación de nuevas fuentes de producción y consumo.

S.

NOTAS DE ARTE

Exposición de Niños Pintores

Con motivo de la liberación de París, la Sociedad Amigos del Arte ha organizado una Exposición de dibujos infantiles, bajo el tema común: "¿Cómo imagina usted esa ciudad?". La ciudad es naturalmente la capital francesa.

Debo confesar de antemano lo inapropiado que a mí me parece un motivo temático tan lejano de los intereses inmediatos de los niños. Sin embargo, como se trata de rendir homenaje a esa ciudad, era difícil encontrar algo más apropiado sin que el concurso se desvirtuara. Surge así un primer inconveniente que atañe a lo que la crítica debe considerar: la monotonía del tema. Se ven en esta sala demasiados dibujos repetidos, la Tour Eiffel, el Arco de Triunfo, Notre Dame etc. La característica fantasía infantil se ve por ello excesivamente constreñida.

El niño es dibujante por definición. Se comprobó en La Exposición última de niños ingleses, y se puede apreciar también, aunque no tan palmariamente en este Salón. Todo lo que se haga para exaltar esa facultad debe merecer la aprobación en cualquier república bien organizada. Orientar la vocación plástica de los escolares, poner a su alcance los medios apropiados para que ella se desarrolle, crear estímulos, incitar la fantasía representativa: he aquí el camino.

La Exposición de niños pintores revela en forma considerable y convincente que los niños chilenos son casi todos ellos artistas plásticos potenciales. Se descubren aquí muchos espíritus bien dotados para la captación de las formas representativas. Muchos de los jóvenes expositores han superado ya la etapa primaria del dibujo como lenguaje gráfico y sus cartones poseen una auténtica dimensión artística. Son éstas unas obras que han resuelto en cierta medida problemas intrincados y difíciles, planteados por la plástica.

Resulta atractivo y alecciona-

(PASA A LA PAGINA 6)

ESTA SI QUE ES PASCUA ! ! !

UN MILLON...

OTRO MILLON...

y muchos premios más sortea

LA POLLA EL AÑO NUEVO

$ 200 el entero; $ 10 el vigésimo

Agencia en Santiago,

AHUMADA 43

DE JOAQUIN EDWARDS BELLO

UNA PASCUA EN BILBAO

Las tiendas simulan nieve con algodón y ácido bórico; en la botica Petrizzio bendicen un pesebre. El calor es sofocante, y Santiago de Chile prepara la Pascua con artículos de los antípodas.

Antiguamente la Alameda de las Delicias nos regalaba un pomposo amanecer pascual, ornado con flores, frutas, ramaditas y loza de las Monjas. La Alameda cambió de nombre; las ramaditas se fueron para no volver y hé me aquí sentado y meditando frente a un patio en cuyo piso el sol saca chispas.

Me he propuesto escribir algo de la Pascua, y no encuentro nada mejor que recordar la que pasé en Bilbao cuando era corresponsal de este diario en Europa. Se trata de una aventura nana vulgar.

Llegué a Bilbao pocos días antes de Navidad en 1923. La primera impresión es triste; la ciudad, obscura y férrea, deprime el ánimo. Muy pronto me hice mostrar la parte moderna, opulenta y sólida; después fuí a la parte vieja del puerto, retorcida, con callejuelas guaridas, redes de pescadores e iglesias vetustas. En diciembre llueve sin cesar. El Nervión, que nace en la Peña de Orduña y desemboca en el Cantábrico, se pone turbio y ruidoso; este río divide la ciudad en dos partes.

Cuando se llega a un país cerrado y serio, en que no se conoce a nadie, lo más conveniente es tirar la lengua a los cocheros, a los mozos, a las camareras de los hoteles y a los dependientes de las tiendas. Así hice y comencé a enterarme de algunas cosas.

Supe que los navieros habían ganado millones durante la guerra. En España que dan todavía tipos de marinos aventureros y espléndidos, como Echevarrieta; también hay piratas, como Juan March. Bilbao es el surtidor de vascos para América: en Chile vinieron a establecerse no pocos. Los vascos de Bilbao no se adaptan a la vida anglo-sajona de cocteles y de bailes, ni usan ropas de París o de Londres. Me llamó la atención la diferencia entre las costumbres de los vascos de España y los de aquí. En las tiendas, en las playas, y en todas partes se encuentran apellidos que en nuestra tierra son célebres en política y en sociedad. Los vascos son sencillos y de costumbres pastoriles: los hombres corrientes no usan corbata; su sombrero es la boina tradicional, y su calzado la alpargata.

Antes de relatar mi aventura debo advertir que cuento entre mis antepasados con Urrutias y con Mendiburus. Ya he dicho que casi todo criollo americano es un caos genético. El primer emigrado Mendiburu, oriundo de Guipúzcua, se estableció en Concepción, a mediados del siglo diecíocho.

Este Mendiburu tuvo varios hijos e hijas; una de sus hijas casó con un Urrutia originando así la familia Urrutia Mendiburu. Mi bisabuelo don Ramón Rozas, era hijo de una Urrutia Mendiburu, pero se hacía llamar Rozas Mendiburu, nunca he sabido por qué. Soy poco aficionado a hurgar en el stock de antepasados, y menos a inventar escudos y entronques fabulosos. En cambio uno de mis parientes por el lado de los Urrutias pretende que es descendiente directo del Caballero de la Mano al Pecho que pintó El Greco.

En llegando a Bilbao tomé habitación en el hotel nuevo, situado en la plaza; después pensé que sería más divertido vivir en casa de huéspedes, y me fuí a una de la señora viuda de Echea en la calle del Correo. Esta dama tenía tres hijas, espigadas, simpáticas y conversadoras. Solía ponerme a charlar con ellas en la puerta, y así supe que tenían un pariente fotógrafo, el señor Novillo. Hablaban en vascuence y usaban expresiones muy divertidas cuando se dirigían a mí en castellano.

Me dijeron que los muchachos en Madrid eran "muy faroleros", no así los bilbaínos. Para ellas Bilbao era la maravilla mundial.

Mi habitación, con ventana a la calle y comida, costaba diez pesetas. Hablando en la mesa de mis conexiones de sangre con el país vasco, me dijeron riendo que iba a la casa una chica amiga que se llamaba Agueda Mendiburu. A lo mejor podía ser pariente.

El día 22 se jugaba la lotería de Navidad, que traía preocupado a todo el mundo. A eso de las doce llegaron las primeras noticias del sorteo, que tenía lugar en Madrid. La gente se quejaba de la mala suerte de Bilbao cuando al atardecer llegó la noticia de que el segundo premio, de varios millones, había caído en la ciudad. En una pizarra grande colgada en la plaza principal iban poniendo los números premiados.

La noticia de la caída de un gran premio produjo alboroto; se dijo que tenían participaciones un guardia y gente pobre de una casa de comidas. Todo el día se contaron detalles animados; el guardia se había despojado del uniforme en la calle y se había puesto a bailar. Unas personas aprobaban su conducta y otras no. Una murga se puso a tocar frente a la casa de comidas que había cerrado sus puertas en señal de júbilo.

En casa de las Echea comentaban todo eso y les parecía increíble que yo no hubiera comprado décimos.

En la tarde llegó a ver a las Echea una muchacha pálida, de buen cuerpo, toda vestida de negro, con la nariz aguileña y un aire distante. Llevaba un manto negro, como ésos que usaron el siglo pasado en esta tierra. Me dijeron:

—Ella es.

Se trataba de la señorita Agueda Mendiburu. Instintivamente comprendí el misterio de la posición española en el mundo, esto es, una posición hecha de recelo, de desconfianza y de soberbia.

Agueda me miró fijamente y con nostalgia; después se retiró de mi cercanía con violencia. Antes de hacerlo me observó nuevamente con una mirada rencorosa.

Me encontraba en esa parte de las casas de huéspedes que llaman "recibimiento". Poco más tarde Agueda volvió y me miró en la misma forma agresiva de antes.

—¿Viene usted de parte de Marichú? — me preguntó.

—No conozco a Marichú, le respondí.

En seguida dijo tres o cuatro palabras atropelladamente, en vascuence.

Comprendí que me había tomado por otro, y mi empeño fué vano para convencerla de que no era vasco ni español. Agueda estaba empeñada en que yo debía ser cierta persona y que mi presencia en casa de las Echea obedecía a un designio concerniente a ella.

Cuando le aseguré que se equivocaba, avanzó unos pasos y me dijo:

—¡Qué templado! ¿De manera que no viene de parte de Marichú?

—No la conozco ni soy de aquí, le repetí.

Agueda se persignó rápidamente, me miró con una expresión de asombro que jamás podré olvidar y murmuró resignada:

—A lo mejor dice la verdad.

Desde ese instante comprendí que había entre Agueda y yo uno de esos misterios de coincidencia de origen astral, que a veces nos sorprenden. Era inútil que yo tratara de disuadirla. Por la forma de mirarme y por el asombro, mezclado con ira, que mi presencia le produjo, me parece que me tomó por el portador de noticias terribles. Tardó un rato en tranquilizarse, pero parecía como que esperaba una contradicción o un cambio de conducta de mi parte. Nunca abandono la idea de que yo era el que ella creía de que debía ser. En muchas personas, y sobre todo en las mujeres, existe la tendencia a transformar la realidad: ésta sirve simplemente de punto de partida para forjar una fantasía.

Agueda Mendiburu se había forjado una fantasía con mi presencia, y por mucho que nice, y según creo hasta este momento en que escribo, quedó con la idea de que yo era otro.

¿Quién sería ese otro? ¡He ahí el misterio que nunca podré descifrar!

Apoyado en el balcón, frente al cielo cada vez más sombrío, me puse a contarle la historia de los Mendiburus que se establecieron en Chile, inventé aventuras para interesarle, y vi que la Tanagra vasca, toda hecha de misterio para mí, se interesaba un poco. Sus ojos, primeramente agresivos, se dulcificaron; su frente se serenó. Después de tomar una posición estable cerca de mí, como si quisiera echar raíces, me dijo que sus padres vivían en un caserío de las Arenas; un hermano era pescador y la hermana era monja. Me sentí feliz cerca de esa muchacha que llevaba un nombre de mi familia; tan española, con sus medallas y su orgánico luto. Cuando creí que ya se marchaba, indiferente y distante, volvió a mí sus ojos y me dijo:

Tengo entradas para el Teatro Arriaga. Dos entradas. ¿Le agrada el teatro?

—Mucho, le respondí.

—Dan **El Rey que rabió.** ¿Quiere venir conmigo?

La idea de ver **El Rey que rabió,** junto a ella, me pareció tan maravillosa como si un mago me volviera a la infancia. Acepté con júbilo, y ella se despidió hasta el día siguiente.

Sentí sus pasos pausados en la escalera, y de nuevo me quedé entre las sombras de esa casa que ya no me pareció alejada ni hostil. El mismo cielo de la ciudad se había dulcificado.

Toda la mañana y parte del día siguiente se me pasó aguardando con impaciencia la cita para ir al teatro, pero Agueda no llegó. Esto me produjo tanta molestia y desencanto que ya bien entrada la noche, sin ánimos de acostarme, fuí a un Café, llamado de Las Columnas, en el que se reunían obreros y mujeres de mala vida.

La Navidad se acercaba. En la mañana del 24 la patrona me preguntó que si yo iba a comer en casa, dándome a entender, por el tono y la mirada, que esa noche pertenecía a los familiares y al hogar. En el acto le dije una mentira para darle gusto. Yo no comería en casa, sino en otra parte, "entre amigos". Los otros huéspedes habían partido a sus hogares. Esa noche llovía y el frío era intenso. Anduve vagando hasta las diez. Los teatros, las casas, los comercios y todo estaba terriblemente cerrado. El más miserable ciudadano de Bilbao tenía un cuartucho para sentirse a sus anchas, con su familia y sus recuerdos. Los vendedores de pavos habían desaparecido. Por las ventanas altas de los barrios ricos se veían luces que indicaban las salas y los comedores en los cuales los señores cenaban en familia. Entré en un hotel, y después de indagar un buen rato me dijeron que podría cenar algo; el comedor opulento estaba vacío. Quedé solo ante la mesa, frente al besugo, la sidra y el turrón festivos. El mozo, viejo y tétrico, me sirvió sin hablarme; después de poner cada plato se retiraba y se ponía a mirarme de soslayo desde lejos. En ese momento sentí más que nunca la sensación aisladora, pesada e impenetrable de España. Miré los hierros de las puertas y ventanas, los hierros de Vizcaya, que los antepasados llevaron a Santiago junto con rejas para la Moneda.

En ese instante yo era hermano de todos los que en el ancho mundo están solos en Navidad: los aventureros, los soldados, los marinos. Cuando salí no vi un alma en las calles transidas por la lluvia.

Cuando llegaba a la casa vi a Agueda que se guarecía, con el paraguas grande plegado entre sus manos, detrás de los soportales del edificio. No me costó poco esfuerzo disimular la emoción. Fingió sorpresa, pero comprendí vagamente que me esperaba; en sus ojos fluctuaba la acostumbrada expresión de sonambulismo. Estábamos los dos solos y lloviendo, en Bilbao. ¿Qué nos había juntado allí? Me dijo que en el Teatro Arriaga hubo escándalo porque pusieron **Las Corsarias.** Los jóvenes católicos habían interrumpido la función. Ella condenaba ese teatro maldito. Pensaba ir a Madrid, al asilo de la calle de Hortaleza, para colocarse. Se iría el día martes.

En vasco, el día martes tiene el nombre de astarté. Nadie sabe quiénes son ni de dónde vinieron los vascos. Agueda me miraba a hurtadillas.

Caminamos un rato con los paraguas abiertos y seguimos por el puente a la calle de San Francisco. Entramos en el Café de Las Columnas. Agueda no había entrado ahí nunca; era el único sitio público bullicioso de esa noche. Un ebrio, cerca de nosotros, cantaba en vascuence.

Tocaron de repente las campanas de las iglesias y sonaron tambores; la gente se puso de pie y se abrazaban unos a otros. ¡Cristo nació en un establo de Belén! Nos miramos en los ojos y temblamos ella y yo. Quizá la rareza de su espíritu venía del monte natal. Acaso la mía también. Mendiburu: cabeza de monte. Las campanas tocaban alegremente y la murga entonaba el aurrescu, con tambor y corneta.

—Vamos, me dijo Agueda. No quiero que me vean en un lugar como éste.

Partió a Madrid el martes, el astarté, y nunca más he sabido nada de ella.

J. E. B.

EL TESORO DEL...

(DE LA PRIMERA PAG.

ausente, el cielo brillaba, todo constelado de gemas celestes; y la tierra... la tierra relucía también, de trecho en trecho, con centenares de miles de piedras preciosas amontonadas al azar, que despedían destellos de todos colores, destellos pálidos e inquietantes, como fosforescencias de mundos remotos... Y había rubíes, záfiros, y esmeraldas, y diamantes, y amatistas, y topacios. . . Los menhires se habían ido a bañar a la bahía, y habían dejado al descubierto sus tesoros.

Jean Francois, dando un rugido de codicia, se abalanzó hacia la primera tumba que encontró al paso. Y cayó de rodillas ante ella, y hundió los dedos ávidos entre las piedras, y durante un largo rato estuvo así, sin osar moverse, manoseando aquel tesoro y pasándolo de una mano a otra, tembloroso, alucinado, feliz... ¡Lo que no haría con esa fortuna! Sería más que un príncipe, más todavía que un rey... Todos lo reverenciarían: el mundo entero se postraría a sus pies, y él pasaría por entre todos sin mirar a nadie, indiferente, admirado, todopoderoso... Compraría provincias enteras, tendría ejércitos a su servicio, las mujeres más hermosas se convertirían en sus esclavas... Y empezó a llenar sus bolsillos con una especie de frenesí, balbuceando entre dientes palabras sin sentido, entre las cuales (¡pobrecita su novia!) no se oía ni siquiera una sílaba del nombre de Jacqueline...

Jean Francois llevaba consigo un balde, y empezó también a llenarlo. Y una vez que lo hubo llenado continuaba echando sobre él paladas de piedras preciosas no pudiéndose resignar a no llevárselas todas consigo... Cuando he aquí que oyó tras de sí un ruido seco: "trac"... Se volvió, y los cabellos se le erizaron: era el menhir que regresaba, junto con sus compañeros: era el menhir, pesado y definitivo como la venganza misma: era el menhir que acababa de aplastar su pala, y que, de un salto, se le abalanzaba, y...

Jean Francois ni siquiera alcanzó a dar un grito.

. . . .

Al día siguiente los hermanos del desdichado encontraron su cadáver al pie de uno de los menhires. No se veía una gota de sangre. Había junto al mozo un balde lleno de tierra húmeda entre la que brillaban, aquí y allá, restos de huesos, y en sus bolsillos y entre sus crispados dedos, no había tampoco nada más que tierra. Tierra, ¡tierra! Sólo por "tierra" había muerto Jean Francois...

Y narran las crónicas que seguramente las piedras preciosas que vió el pobre mozo fueron las fosforescencias de las tumbas abiertas, y que, aunque San Colombano castigó su pecado, es posible que el alma de Jean Francois se haya salvado, porque mientras él cometía el sacrilegio su novia Jacqueline oraba por él.

Todo esto no es más que una leyenda, es cierto. Pero por algo los campesinos de Bretaña temen tanto a los menhires de Carnac, y no se acercan a ellos ni por broma, sobre todo durante la Nochebuena...

S. C.

CARLOS RAKOS

Soldaduras Dentales

(SISTEMA RAKOS)

para ARREGLAR INMEDIATAMENTE cualquier defecto (FRACTURAS DIENTES de PORCELANA, ROTOS, etc.) en

DENTADURAS, PUENTES

FIJOS en la BOCA o REMOVIBLES, ya sean de oro, combinación paladón u otros materiales.

MONJITAS 779, 3.er PISO DEPTO 1 TELEFONO 32850

EN EL HOTEL CARRERA.—

Grupo de asistentes al té ofrecido en el Carrera, en honor de la señora Amelia Gatica de Pelayo, como despedida de las alumnas de la Escuela de Aplicación

Matrimonios.—

El Excmo. señor Arzobispo de Santiago, doctor José María Caro, bendijo ayer, en la iglesia de San Ignacio, el matrimonio del señor Rafael Errázuriz Edwards con la señorita Carmen Eguiguren Rudolphy.

— Privadamente fué bendecido ayer el matrimonio de don Juan Vial Rozas con la señorita Blanca Larraín Garcés.

— Hoy se efectuará el matrimonio del señor Fernando Krumm Prieto con la señorita Cecilia Concha Letelier, en la iglesia de los RR. PP. Alemanes, a las 12 horas.

— Se efectuó, privadamente en Valparaíso, el matrimonio de la señorita Florinda María Ramírez Paradotto, hija del Cónsul de Chile en Tacna, Perú, señor Pedro Ramírez Soto Aguilar, y de la señora Bertha Paradotto de Ramírez, con el señor Guillermo Gardeweg Larrañaga

BENEFACTUS

evita la transpiración excesiva y el mal olor.

DESODORANTE,

DESINFECTANTE,

CICATRIZANTE.

En las buenas farmacias.

CALCETINES

FORMIDABLE LIQUIDACION

El par: $ 3.90 — 4.90 — 5.90 — 6.90 — 7.90 — 10 00 y $ 12.00

VENTA MINIMA: UNA DOCENA.

FABRICA: BELLAVISTA 0503. Final carros 9 y 10.

Hay, además, MEDIAS, SOQUETES, PAÑUELOS etc.

SABADO ABIERTO TODO EL DIA

NOTIFICACION a las DAMAS DE SANTIAGO

MAÑANA INICIA LA "Casa San Juan" EN PUENTE 552, SU LIQUIDACION DE VERANO

Lea los detalles de este magno acontecimiento mañana en este Diario.

AVISOS ECONOMICOS CLASIFICADOS

N. Villagra

Saluda cordialmente a su distinguida clientela y le desea una FELIZ PASCUA y AÑO NUEVO

Zapatería EL SUBMARINO DELICIAS 2851 FONO 90872

Del Fabricante al consumidor

31-dic.

$ 130, BATA LEVANTARSE, ESPONja fantasía. ¡¡Ganga!! — Molina 96. 27 Dic.

$ 70 METRO TOBRALCOS, DIBUJOS florcitas, especial trajecitos. ¡Oferta única! — Molina 96. 27 Dic

$ 35 METRO, RIQUISIMA POPELINA para camisas caballero, dibujos elegantes. ¡¡Precio réclame!! — Molina 96. 27 Dic

BRONCE laminado y redondo y hexagonal ACERO RAPIDO para torno Ofrece K. F. NEUHAUS Nueva York 52-Of. 605 Tel. 84829

$ 60 MANTEL CUADROS COLOR, 1.50 por 1.50, 6 servilletas. ¡¡Ocasión!! — Molina 96. 27 Dic.

$ 20 METRO, CREA CRUDA IMPORtada, tejido torcido, 1.40 cts. ¡¡Oportunidad!! Molina 96. 27 Dic.

$ 140, PIJAMAS POPELINAS FANTAsía, alta calidad. ¡¡Sin competencia!! — Molina 96. 27 Dic.

$ 120, SEÑORITAS, JUEGO ROPA INterior, rica Luisina floreada. ¡¡Aproveche!! — Molina 96. 27 Dic.

ESCAÑOS Y SOFAES

CON PATAS DE FIERRO FUNDIDO, DE CONSTRUCCION SOLIDA Y FORMAS COMODAS, PINTADOS AL COLOR QUE UD. DESDE

TIENE PARA ENTREGA INMEDIATA

FUNDICION Y MAESTRANZA "ESTACION" ABEL PESSOA RIVERA MOLINA 428 TELEFONO 94529

Calzado de lujo SOBRE MEDIDA Modelos Exclusivos Material Importado TISLER MERCED 770 OF. 2 - FONO 33181

$ 160 SALDAMOS JUEGOS ROPA CAma, 1 1/2 plaza, crea color y blanca. ¡¡Precio rebajado!! — Molina 96. 27 Dic.

PARA LUTOS, ORGANDI NEGRO, VElo piqué, esponja puntillé, cachemiras. ¡¡Cómprelos!! — Molina 96. 27 Dic

FABRICA de ROMANAS Y CORTINAS F. NOLLI y Cía Ltda. A. PRAT 1464 TEL. 51926 CASILLA 278 SANTIAGO Especialidad en ROMANAS PARA GANADO Y CAMIONES Se recibe toda clase de composturas

SIEMPRE SERA UN REGALO PRACtico y agradable un par de calzado Ideal, cómprelo en Ahumada N.o 13. 6 Enero

¡¡¡MADAME ALICE!!! SANTO DOmingo 810. Ofrece para Pascua, Año Nuevo Batas sedas finas $ 260, $ 320; Batas Tobralco Americano $ 98. Trajes Panamá de seda $ 260. 31 Dic.

27.—Negocios e instalaciones compra y venta

OCASION: VENDO CAFETERIA. — Camilo Henriquez 340. 26 Dic.

CHANCHERIA INSTALACION MOderna en el Matadero; y Fiambrería, con Emporio en pleno centro comercial. Contrato arriendo, dos años, barato con patente única, conforme reglamento municipal; negocio acreditado con sesenta mil pesos de venta mensual suceptible aumentar, se vende por motivo de salud. Dirigirse a Luis E. Olivier, La Serena, Casilla 349.— Cordovez 629. Teléfono 396. 24 Dic.

SALVE UD. SUS ALFOMBRAS Arreglándolas y limpiándolas a PUESTO A DOMICILIO tiempo por mano competente. MANUFACTURAS de ALFOMBRAS CHECOESLOVAQUIA LO ENCALADA 246 - FONO 45277

MEMORANDUM DE "LA NACION"

TURNO DE BOTICAS

Del 23 al 30 de diciembre de 1944:

Bulnes, L. Espinoza, Borgoño 511 Población Bulnes; Brand, E. Selman, Portal Bulnes 445; Real, B. Salemen, Sotomayor 699; Cruz de Oro, J. Barías, San Pablo 1505; Esperanza, A. de Onfrey, Esperanza 39; Castillo, R. Castillo Loreto 162; Venus, A. Palacios, Santo Dumont 589; Contador, B. Contador, Independencia 2668; Stifel, E. Stifel, Independencia 1898; Fuenzalida, E. Fuenzalida, Independencia 748 Modelo, Weissman y Cía., Recoleta 2110; Iglesias, P. Iglesias, Bernardo O'Higgins 1707; Santa Rita, B. Arcaya, F. Reich 101; Marambio, E. Salazar, J. J. Pérez 4687; Londres, L. Oyanedel, San Pablo 4181; Valparaíso, I. Chamudis Exposición 1488; El Parque, E. Zamorano, Dieciocho 701; América, Laburnerie y Cía., A. Prat 1401; La Salvadora, E. Santelices, Avenida Matta 329; Gelrose, L. Rosemblut, San Joaquín 0195; La Providencia, R. Saavedra, Roberto del Río 1654; Las Condes, F. García, I. Goyenechea 26 El Golf; Slava, P. Vuskovic, Av. Ossa 18 Los Guindos; Radium, Iriarte y Cía., Avenida Mnauel Montt 2562; Holandesa, Valenzuela y Cía. Avenida Providencia 2369; Bilbao, C. Abusleme, Avenida Fco. Bilbao 1299; Sagues, B. Sagues, Gran Avenida 2730; San Miguel, E. Toledo, Avenida Portugal 1980; Viel, B. Besoain, Avda. Viel 1906; Manuel Rodríguez, B. Martínez, Gran Avenida 8837; Macul, Lagos y Cía., J. P. Alessandri 2053.

DICIEMBRE 25 LUNES

SANTOS DE HOY

Nat. de Ntro. Sr. Jesucristo

SANTOS DE MAÑANA

Ntra. Sra. de Andacollo

BOLETIN DEL TIEMPO

(Redactado a las 20 horas del día 23 de diciembre de 1944)

Hubo buen tiempo general, con nublados locales en la región Austral.

APRECIACION GENERAL

Continuará bueno en casi todo el país. Con tendencia a tiempo variable en el Extremo Sur.

Zona Norte: Bueno. Nublados matinales en el litoral. Vientos del oeste y suroeste.

Zona Central: Bueno. Nubosidades parciales. Vientos del sur y suroeste.

Cordillera Central: Bueno. Algo nuboso.

Zona Sur: Bueno. Nublados locales. Vientos del suroeste.

Guafo a Evangelistas: Bueno. Nublados locales. Tendencia a perturbación. Vientos del noroeste.

Punta Arenas: Bueno. Algo nuboso.

INFORMACIONES DE SANTIAGO

TEMPERATURA DEL AIRE: (día 23).— Máxima: 29.9° a las 16 horas; Mínima: 14.1° a las 6.30 horas.

HUMEDAD RELATIVA DEL AIRE: (día 23).— Máxima: 90 o/o a las 6.30 horas; Mínima: 38 o/o a las 16.30 horas.

SOL: (día 24).— Sale: a las 5.31 horas; Puesta: a las 19.54 horas.

LUNA: (día 24).— Sale: a las 14.52 horas; Puesta: a las 2.30 horas; Fase: Luna llena el 29 del presente.

OFICINA METEOROLOGICA DE CHILE

Ministerio de Defensa Nacional

LLAMADOS DE URGENCIA

Asistencia Pública, San Francisco 80, teléfono 68131; Posta N.o 3 de la Asistencia Pública, Maule esquina de Chiloé, teléfono N.o 50061; Posta N.o 2 de la Asistencia Chacabuco esquina de Compañía, teléfono N.o 83838; Asistencia Pública Ñuñoa, Villagra esquina de Irarrázaval N.o 1017, teléfono N.o 61548; Asistencia Pública de Providencia, Manuel Montt N.o 803 teléfono 29053; Prefectura de Carabineros, Moneda esquina de Morandé, teléfono 60151; Bombas 61171

CRUZ ROJA DE LAS MUJERES DE CHILE Independencia 339

Atenciones gratuitas para indigentes:

Policlínica: Curaciones y cirugía menor e inyecciones diariamente de 14 a 16 horas.

Dentística: Niños, lunes y miércoles de 9 a 11 horas.

Adultos: jueves de 9 a 11 horas.

Pediatría (Atención de niños) sábados de 14 a 16 horas.

Luz Ultravioleta, diariamente de 14 a 16 horas.

30.—Préstamos, acciones y bonos.

¿NECESITA DINERO? FACILITO cualquiera cantidad anticipando dinero por muebles, menajes completos de casa, cristales, pianos; radios; máquinas para industrias; automóviles o camiones. Si Ud. nos ordena la venta de ellos, financio cualquier negocio rápido.— Casa de Remates Nicanor Marticorena Moneda 856, fono 68749. 31 Dic.

JUGUETES Gran Exposición. EJERCITO 484

31.—Productos medicinales.

TABLETAS EVITOL PARA HIGIENE íntima de señoras. En farmacias. 31 Dic.

CONTRA TOSES, BRONQUITIS pectoral "As". Bases: Tiocol, Codeína. 30 Dic.

OPTICA ALDUNATE Y CIA. ANTEOJOS COMPOSTURAS Exacto despacho de recetas oculistas. ARTURO PRAT 32-A FONO 66121

FARMACIA de TURNO permanente hasta la una de la madrugada Andrade DELICIAS 2902 Telef. 92340

"GASTRISAN" RECOMENDADO PAra contrarrestar males estómago como acidez, flatulencia, úlcera gástrica. Base: Anestesina Alcalinos. 30 Dic.

GRAGEAS PERSICAS INDICADAS desinfección vías urinarias, como aporte tratamiento gonorrea. Base: Hexametilentetramina, Cubeba. 30 Dic

CEREBROL, ESTIMULANTE EFIcaz reanima personas debilitadas exceso trabajo físico, mental. Base: Fósforo fierro. 30 Dic.

32.—Propiedades compran.

REPARAMOS PROPIEDADES — Caja Propietarios.— Santo Domingo 1249. 15 Feb.—45

COMPRAMOS PROPIEDADES — Caja Propietarios.— Santo Domingo 1249. 15 Feb.—45.

La Florida MERCED 773

PARA PASCUA Y AÑO NUEVO OFRECE HERMOSOS Y PRACTICOS REGALOS

Lindas Batas de levantarse, acolchadas, en rico crep satán. MAÑANITAS, TRAJES DE BAÑO VARIADOS MODELOS

Medias seda natural, importadas y nacionales. Juegos de ropa interior, seda chisela, carteras, etc.

GRAN SURTIDO EN PAÑUELOS Y GUANTES.

"LA FLORIDA" MERCED 773

33.—Propiedades venden.

VENDEMOS FUNDOS.— CAJA PROpietarios.— Santo Domingo 1249. 15 Feb.—45

VENDEMOS FUNDOS.— CAJA PROpietarios.— Santo Domingo 1249. 15 Feb.—45.

VENDEMOS PROPIEDADES.— CAJA Propietarios, Santo Domingo 1249. 15 Feb.—45.

VENDEMOS PROPIEDADES.— CAJA Propietarios, Santo Domingo 1249. 15 Feb.—45.

PEÑALBA ARRIENDA TRAJES de ETIQUETA ESTADO 144

SASTRERIA LA MENDOCINA SAN DIEGO 255 TELEFONO 66665 Solicite un crédito

35.—Radios e instrumentos de música

RADIOS R. C. A. Y DISCOS VICTOR — Fco. Figueras y Cía. Santa Isabel 0301 A. entre Avenida Seminario y Condell. Fono 44420. Facilidades de pago. 30 Dic

DISCOS VICTOR, ODEON, SANta Isabel 0301 A. 31 Dic.

37.—Notificaciones y citaciones.

HABIENDOSE EXTRAVIADO EL CERtificado de custodia N.o 22647, a la orden de Gustavo Vicuña Correa, por $ 100.000 nominales en bonos (Garantías Fiscales 7-1%), expedido por el Banco de Chile, el 28 de enero de 1942, queda sin efecto ni valor alguno por haberse dado el aviso al Banco.— Santiago, 24 de diciembre de 1944. 26 Dic.

Relojería La YANKEE PARA COMPOSTURAS de RELOJES y JOYAS "LA YANKEE" TRABAJO GARANTIDO JOSE AIQUEL MEIGGS 20

38.—Sastrería e indumentaria

GUENDELMAN SASTRES — HEchuras finas. Créditos.— San Diego 852. Edificio Teatro Caupolicán. 28 Dic

SASTRERIA LA ELEGANCIA OFRECE: TERNOS sobre medida Con las más ventajosas facilidades de pago ENTREGA INMEDIATA SAN PABLO 2585

BOTONES y FANTASIAS CASA MISRAJI ROSAS 1088

TERNOS, ABRIGOS Y TRAJES SAStre de medida confecciones para caballeros y niños. Anexos sección catres colchones, sommieres, marquesas, etc. Grandes facilidades pago, entrega inmediata.— Sastrería "El Crédito Nuevo" San Pablo 2675. 31 Dic.

SASTRERIA SALAZAR — CABALLEros, niños; extenso surtido, corte elegante; precios incompetibles.— Avenida Bernardo O'Higgins 2783, esquina Libertad. Precios excepcionales durante este mes. Atendemos a provincias contra reembolso. 31 Dic

LA MEJOR OFERTA EN CASIMIRES trajes, abrigos, abriguitos; trajecitos pantalones, le brinda la "Casa Salazar", en Avenida Bernardo O'Higgins 2783 (Alameda casi esquina Libertad). Visite esta casa y economizará dinero. 31 Dic

SASTRERIA "LA ELEGANCIA" TERnos con grandes facilidades de pago. Entrega inmediata.— San Pablo 2585. 31 Dic

CASIMIRES DESDE 45 PESOS, NAcionales; desde 75 pesos, importados. Depósito directo de fábrica: "Casa Salazar". Avenida Bernardo O'Higgins 2783, esquina Libertad. Precios excepcionales durante este mes. Atendemos a provincias contra reembolso. 31 Dic

40.—Judiciales.

REMATE: EL 8 DE ENERO DE 1945, a las 15 horas, ante Juez del Cuarto Juzgado de Mayor Cuantía, Santiago se rematará fundo "Tres Pinos", de 2.750 hectáreas, situado en departamento de Angol. Mínimum: $ 166.666.70 al contado. Interesados deberán ofrecer caución 10 o/o el mínimo para hacer posturas. Demás antecedentes en Secretaría del tribunal, juicio N.o 62.372, "Durandeau con Zuloaga", y en escritorio abogado, don José Manuel Sánchez, Huérfanos 1223 oficina 25.— Secretario. 25 Dic.

EL 12 DE ENERO PROXIMO, 10 HOras, ante el Cuarto Juzgado Civil Mayor Cuantía, se rematará la propiedad recién edificada, ubicada Gran Avenida esquina Santa Clara (esquina sur-oriente), comuna de La Cisterna. Mínimum: $ 140.000. Boleta $ 14.000. El precio se pagará al contado. Bases, antecedentes, dimensiones y deslindes, en el juicio Caja de Previsión y Estímulo del Personal de la Caja Nacional Ahorros con Miguel Gana Molina, Cuarto Juzgado, y en Morandé 147, 6.o piso, abogado Ernesto Letelier.— Secretario. 27 Dic.

TALLER DE ENCUADERNACION EL BIBLIOFILO BULNES y MOREL Ltda. Realiza toda clase de trabajos de encuadernación de documentos para archivos y empaste de libros. Trabajos garantizados ROSAS 1080 CASILLA 675 Teléfono 83488

TEJAS DE CEMENTO CAL PARA CONSTRUCCIONES TUBOS DE CEMENTO MARMOL RECONSTITUIDO PASTELONES DE CONCRETO 1.er premio en la Exposición de Chile 1941-42 ESTABLECIMIENTO PAU CHACABUCO 59 TELEFONO 90886

BOMBAS

SEXTA COMPAÑIA DE BOMBEROS "Salvadores y Guardias de Propiedad" — Cítase a la Compañía a ... para los días martes 26, jueves ... viernes 29 del presente, a las ... ras. Punto de reunión: ... Uniforme de trabajo.— El ...

Arneses para carretelas, Coches y Aradores. SUELERIA SAN FERNANDO BASCUÑAN 33 FONO 91337 Enviamos a Provincias contra reembolso

PRIMERA COMPAÑIA DE BOMBEROS La Cisterna. "Patria y Honor" — Cítase a la Compañía a ... el lunes 25 del presente, a las ... ras. Uniforme de trabajo, ... blanco. Asistencia obligatoria. ... de reunión: el cuartel.— El ...

PARA AMOBLAR SU CASA NO PAGUE LUJOS NI FACILIDADES Compre sus muebles directamente al fabricante y economizará dinero FABRICA NACIONAL DE MUEBLES NATANIEL 497 TELEF. 60646 Frente a la Plaza Almagro (Firma Chilena)

Pinte con Aceite de Linaza "CORONA"
Es un Producto "INDUS"

El Encanto de Las Estrellas

EN MENOS DE UN MINUTO

De veras: El Maquillaje "Pan-Cake" da a su tez un nuevo y glorioso aspecto "glamoroso"... disimula pequeños defecto cutáneos.... se mantiene intacto por horas sin retocarse... la hace lucir más atractiva de lo que jamás pueda haber soñado — y todo esto lo consigue Ud. en menos de un minuto.

PRUEBELO HOY... ESTA MISMA NOCHE

Maquillaje "Pan-Cake"

originado por Max Factor HOLLYWOOD

Gloria de HAVEN en la película M. G. M. "DOS NOVIAS PARA UN MARINO" Un próximo estreno del Teatro Metro

EN ESTABLECIMIENTOS Y DROGUERIAS PRINCIPALES
Y EN MAX FACTOR STUDIOS
ESTADO 340
VICTOR PANAYOTTI — AGENTE EXCLUSIVO PARA CHILE

ELEGANTES Y PRACTICAS SON
LAS CAMISAS "MATCH", CON CUELLOS
DUROMATCH TRUBENIZADOS

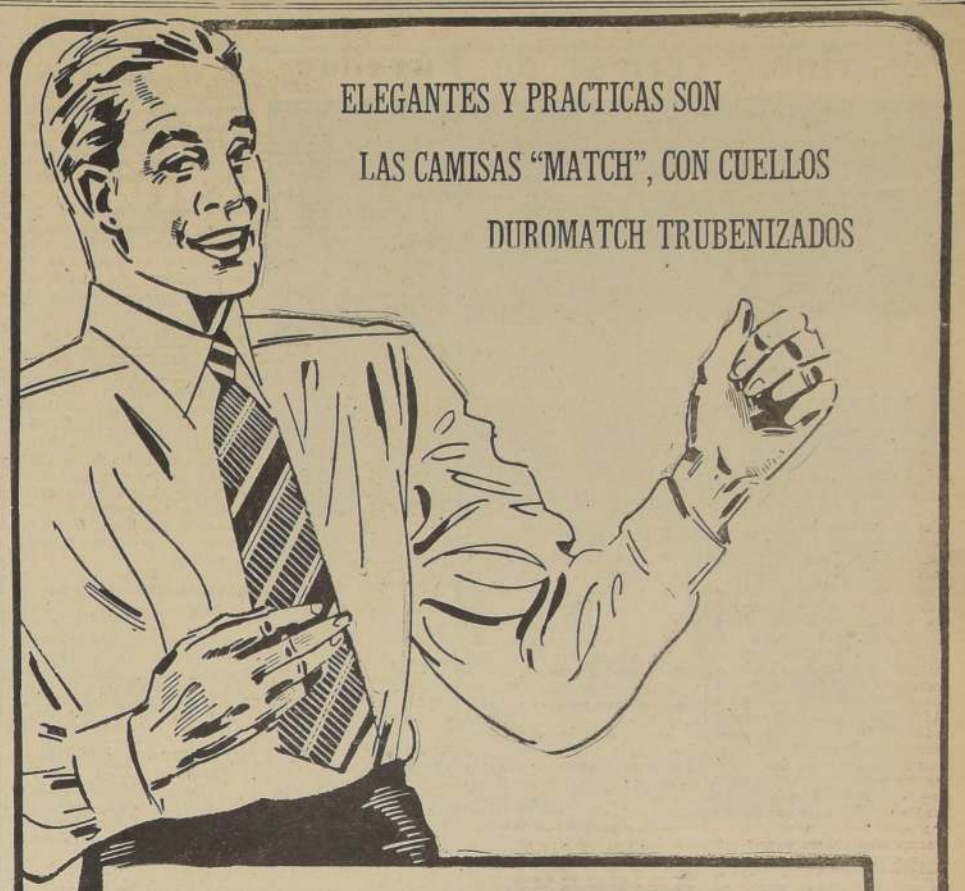

GALOFRE E IZURIETA presentan sus cordiales saludos de NAVIDAD Y AÑO NUEVO a su selecta clientela del país, y junto con agradecer muy de veras la acogida que siempre le han dispensado a las mercaderías de su fabricación, se complacen ahora en recomendarle muy encarecidamente las CAMISAS "MATCH" con los famosos CUELLOS DUROMATCH TRUBENIZADOS, el cuello blando de aspecto duro, que se destaca por su elegancia, comodidad y sencillez, y las acreditadas CORBATAS LORD, de gran novedad y duración.

Santiago, 25 de Diciembre de 1944

En el Carrera.-

El jueves 28, la Cruz Roja Chilena festejará en el Hotel Carrera a las siguientes socias fundadoras: señora Amanda Brieba de Lorca, señora Dorila Torrealba de Pizarro, señora Hilda Müller, señora Luisa Castro de Valenzuela, señora Berta Traversari de Ureta, señora Lucrecia Miranda, con motivo de cumplir treinta años de servicio.

— Continúa el éxito de "Florida" el nuevo local de verano del Carrera, en el 17.o piso, que sigue siendo el sitio indicado para las reuniones de nuestra sociedad que a diario se da cita para gozar del ambiente agradable y acogedor.

Las reuniones de tarde y noche son amenizadas por la gran orquesta "The Carrera Melody Band", que dirige el maestro Jaime Ceitel.

VIAJEROS.—

A Viña del Mar la familia Izquierdo de la Fuente.

— A Concepción, don Rafael Concha.

Adquiera la primorosa Lencería NIRVANA

FAJAS en telas muy durables, con elásticos, desde $ 95.-

VARIADO surtido de fajas con finos elásticos, desde $ 290.-

Casa NIRVANA
ESTADO 320 PUENTE 625
SAN PABLO 1280

Feliz Pascua...

Gath & Chaves brinda en su Departamento de Confiteria los mejores surtidos de

Golosinas
Bebidas
Canastos

Pan de Pascua
GATH & CHAVES

ELABORADO DIARIAMENTE CON LAS MAXIMAS GARANTIAS DE HIGIENE EN NUESTRA PROPIA FABRICA Y CON MATERIAS PRIMAS DE CALIDAD SELECCIONADA

A LA MILANESA O GENOVESA $22. EL KILO

TURRONES
ALICANTE, COCO, MAZAPAN, JIJONA, YEMA, PRALINE, FRUTAS, CROCANTE HOLANDES, MAZAPAN TIPO TOLEDO, ETC. EL KILO $60.

LA CONFITERIA PERMANECERA ABIERTA HOY DE 9 A 13 HRS.

Gath & Chaves
ESTADO 250. HUERFANOS - SUCURSALES VALPARAISO Y CONCEPCION

GRAN HOTEL TERMAS DE PUYEHUE.-

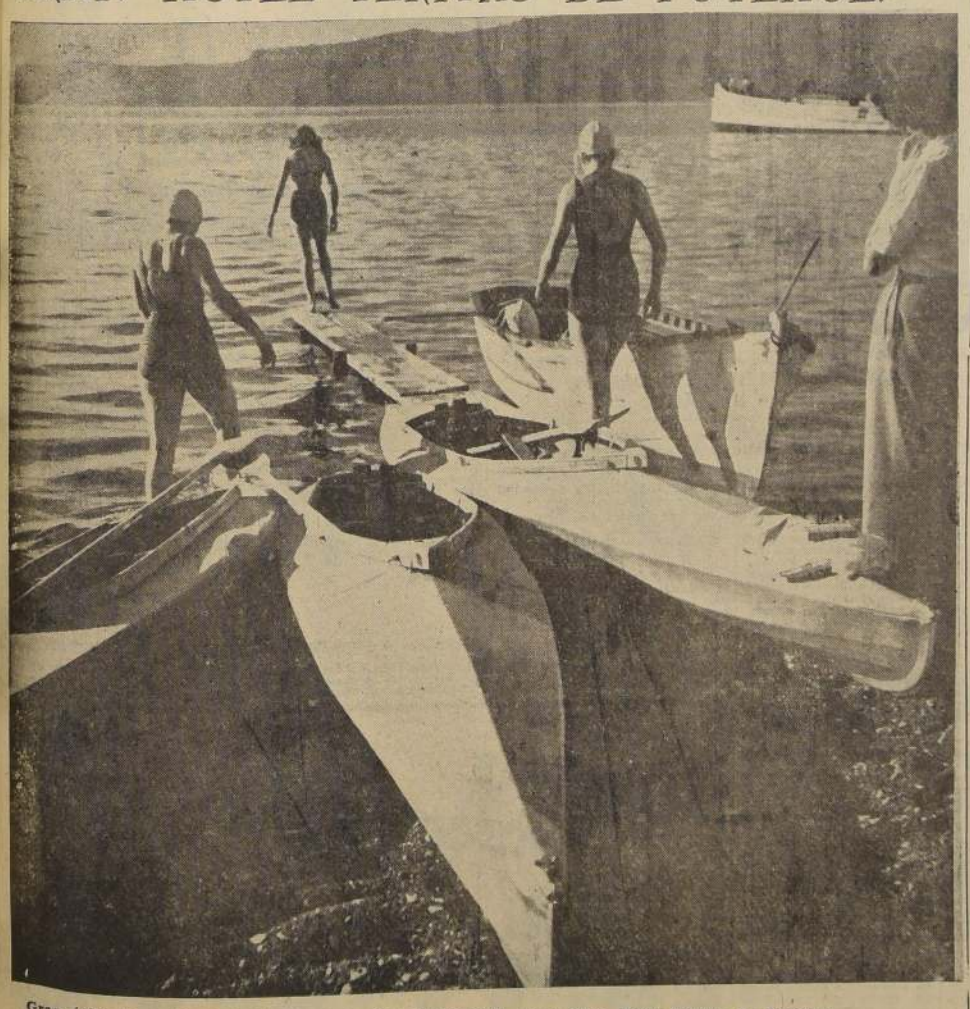

Gran éxito ha tenido la iniciación de la Gran Temporada en el Gran Hotel Termas de Puyehue.
Presentamos a un grupo de bañistas en la Playa del Lago de Puyehue, junto a algunas de las variadas embarcaciones que para entretención de sus pasajeros posee el Gran Hotel.

Gran Hotel Termas de Puyehue

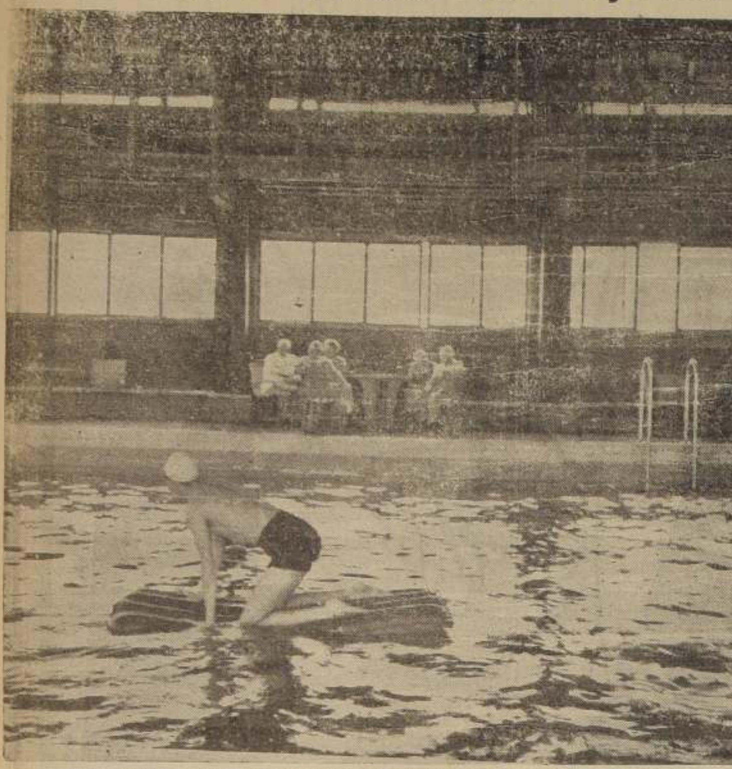

La hermosa piscina termal temperada lugar de reunión predilecto de la Juventud

Exposición...

DE LA PAGINA 3

nador el estudio de los envíos. El mayor número de obras se caracteriza por la acentuación del llamado realismo intelectual. El niño dibuja con el deseo de que su dibujo se parezca al objeto representado; mas, al mismo tiempo, tiene de ese objeto un conocimiento intelectual. El pintor infantil es fundamental y preferentemente un acentuado artista subjetivo. Por eso en esta Exposición, cuyo tema era París, modelo no visto por los expositores, ese subjetivismo se ha incrementado en forma considerable.

Ellos nos dan de la "Ciudad-Luz", más que su representación formal, una idea no visual, sino imaginada a través de lecturas o de recuerdos escuchados en conversaciones de los padres. De aquí que abunden aquellos temas a que me he referido, y que son, más que otra cosa, ideas comunes o tópicos...

La diferenciación hay, pues, que buscarla en la técnica o en la manera de enfrentarse al tema. Abundan los buenos coloristas (influencia del medio ambiente chileno). Los dibujantes son menos, y ellos revelan una naturaleza más infantil. En este caso, el artista aspira a definir su idea con unos trazos esenciales, como podría hacerlo con palabras. Hemos registrado algunas obras admirables, porque en ellas los autores han expresado muy bien en unos dibujos de masas la agitación tumultuaria que debió ser la liberación de París. La narración gráfica se enriquece aquí con rasgos de trascendencia creadora.

De esta Exposición sacamos el convencimiento de que el niño chileno, además de poseer capacidad para la expresión plástica, está bien orientado para dar salida a sus ideas representativas.

A. R. R.

Tome Mandarina Brockway M.R. ES DELICIOSA

EL MEJOR REGALO PARA SU NIÑO
Silabario Musical
DE
LIDIA SAAVEDRA de ACEVEDO
SAN FRANCISCO 879

Bautizo.-

SERGIO ARMANDO VIAL REYES, hijo de don Sergio Vial Aranda y de la señora Gabriela Victoria Reyes de Vial que será bautizado hoy en la Parroquia de San Crecente. Serán padrinos el señor Humberto Montaldi Santa Cruz y la señora Matilde Castillo de Montaldi.

Matrimonio

En la ciudad de Osorno, se ha concertado el compromiso matrimonial de la señorita Enriqueta Ebert von Buelow con el señor Hans Lindemann Exss.

NACIMIENTOS.—

Han nacido:

Una hija del señor Alejandro Urrejola Arrau y de la señora Carmen Herreros de Urrejola.

— Germán Palacios Montt, hijo del señor César Palacios Vargas y de la señora Adriana Montti de Palacios.

BAUTIZO.—

Ha sido bautizada Alicia Stella, hija de don Eugenio Olivares L. y de la señora Alicia Aguilera de la B.

Fueron sus padrinos don Eduardo Busquets y doña Nelly Olivares L.

EN HONOR DEL SEÑOR HORACIO R. GRAHAM.—

La Chile-American Association, de cuyo directorio el señor Graham ha sido uno de los más destacados miembros, le ofreció una cariñosa manifestación de despedida con motivo de su tralado a Nueva York.

Esta manifestación, a pedido del señor Graham, ha sido postergada con motivo de encontrarse de duelo uno de los miembros más cercanos de su familia.

ENFERMOS.—

Continúa de gravedad la señora Teresa Vicuña de Guzmán Larraín.

— Se encuentra delicado de salud Alfonso Domínguez Echenique.

—Ha sido operada de apendicitis, en Talca, por el doctor Miguel Ureta B., la niñita Silvia Eyzaguirre A.

— Se encuentra enferma de gravedad, la niñita Gladys Eyzaguirre A.

MATRIMONIO POSTERGADO.—

Se ha postergado el matrimonio del señor Máximo Bomchil con la señorita Gabriela Izquierdo Huneeus, que debía efectuarse hoy en la iglesia de San Pedro.

MATRIMONIOS CONCERTADOS.—

— Hoy quedará concertado el matrimonio de la señorita Lucía Larenas Ostornol, con el señor Sergio de la Sotta Larenas.

Hará la visita de estilo la señora Amelia Larenas de De la Sotta.

— Don Camilo Aguirre Serrano con la señorita Inés Couve Echeverría.

— Don Renato Moreau Carvajal con la señorita María Carrasco Castillo. Hizo la visita de estilo, la señora Dolores Carvacho de Moreno.

— Don Laureano Mosquera Gajardo con la señorita Violeta Gallegos Eyzaguirre.

Hicieron la visita de estilo don Alcibíades Mosquera P. y señora Laura Gajardo de Mosquera.

VENDO
Carretela nueva $ 6.500
CARGA 1.200 KILOS
Santa Filomena N.o 321
(Comuna QUINTA NORMAL)

DOCTOR
RAMON PINEDA
EJERCITO 260
CLINICA HOMEOPATICA
(PENSIONADO, DPTOS. Y PIEZAS DE 1.a y 2.a)
TELEFONO 84379

NOVIOS ARGOLLAS DE ORO
Macizas, grabadas y selladas, desde $ 120 par.
CASA SOSTIN
FABRICA DE ARGOLLAS:
66 — Nueva York — 66
No confundir.
Garantía - Seriedad - Rapidez
Remitimos a provincia.

Mondadens Ego M.R.

EL INSTRUMENTO QUE PROPORCIONA UN ASEO DENTAL PERFECTO

AL FIN SALIO ESTE DESCUBRIMIENTO QUE EVITARA MUCHAS MOLESTIAS.

Se inicia su venta en los siguientes prestigiosos establecimientos:

FARMACIA PETRIZZIO: Estado 93.
CODENCHILE: Alameda B. O'Higgins 902.
FARMACIA BENJERODT: Estado-Plaza
DROGUERIA QUIMIO-BRASIL:
Oficina Central: Huérfanos 838.
Sucursal: Portal Fernández Concha 914.
FARMACIA LA CATEDRAL: Catedral 1011.
FARMACIA HUERFANOS: Huérfanos 840.
FARMACIA LA CARIDAD: 21 de Mayo 694.

AL POR MAYOR: CASILLA 9856 SANTIAGO

No obstante las innegables ventajas de este instrumento, se ha resuelto lanzarlo a la venta al público, al ínfimo precio de $ 50.00

Felices Pascuas y Próspero Año Nuevo
DESEA A SU DISTINGUIDA CLIENTELA
J. RAFAEL
MONEDA 1576
Teléfono 80422
J. Rafael
MONEDA 1576 Santiago

"LA CASA UTIL"
ARRIENDA
Trajes de novias, Madrinas, Damas, Primera Comunión, Abrigos, Boleros, Capa de pieles, Chaqués, Smokings, Fracs, Barros Jarpa, Ternos negros, Disfraces, Loza y Servicio.
ENERO PROXIMO en San Isidro 618.
TARAPACA 723 - FONO 74726

LUCERNA
es el nombre de la
GRAN RESIDENCIAL
ubicada en la hermosa
QUINTA RIVERA DE V. ALEMANA
que ofrece estas ventajas:
Clima inmejorable — Piezas y chalets independientes con todo confort — Piscina para niños — Comida sana — Precios bajos — Auto directo al Casino o playa a precio especial.
PROP. P. KUNZEL. — CAS. 77.
VILLA ALEMANA

M U S I C A

"Capricho Español", repite hoy Maruja García

Hoy a las 17.45 horas, se efectuará en el teatro Municipal, una nueva presentación del magnífico espectáculo coreográfico intitulado "Capricho Español", en el cual, más de un centenar de señoritas de nuestra sociedad y de las colonias extranjeras, demuestran el progreso que han venido realizando, en el arte de la danza, bajo la experta dirección de Maruja García.

Obras de Strauss, Drigo, Délibes, Popy, Martínez Serrano, Tchaikowsky, Priml, Warren, Ramnos, Lara, Mostazo, Lack, Guerrero, Offembach, S. Micklas, Bixio, Burman, Volpatti y Rymsky Korsakoff, darán ooprtunidad de que se admiren, junto a los vestuarios diseñados por Maruja García y a los decorados pintados por Manuel Sancho, las grandes cualidades artísticas que adornan tanto a las intérpretes solistas, como a las de conjunto. La orquesta será dirigida por el maestro Manuel Contardo.

Julita Peralta Bravo, que toma parte hoy en la presentación coreográfica de Maruja García en el Municipal

PAPUDO
Se arrienda buena casa amoblada, cinco dormitorios, bien situada.
Temporada: $ 10.000
TRATAR:
TELEFONO 89472

Baterías HART
CON SERVICIO GRATUITO PERMANENTE
Avda. B. O'Higgins 2162
Esq. ABDON CIFUENTES, frente Teatro Carrera
FONO 82200

PALACE RADIO
DESEA UNAS FELICES PASCUAS y AÑO NUEVO A SU DISTINGUIDA CLIENTELA
Distribuidor autorizado:
"ANDREA" — "SIAM" — "ODEON"
"GENERAL ELECTRIC"
"COLUMBIA", etc.
ESTADO 18
J. Dávalos Antezana
Teléfono 82355

INFORMACIONES CABLEGRAFICAS

CANADIENSES AVANZAN EN LA ZONA DEL SENIO

ROMA, 24.— (U. P.) (Por Reynolds Packard).— La actividad en el frente se vió caracterizada por el avance de los canadienses en ambos flancos del río Senio, a pesar de la enérgica oposición encontrada en Rosetta.

El propósito es despejar la retaguardia alemana en la márgen este del río. El bolsón alemán se estrecha cada vez más.

Para retrasar el avance aliado los germanos siembran minas con gran profusión y los canadienses tuvieron que abrirse paso por los campos minados para ocupar la aldea situada siete kilómetros al noreste de Faenza.

Ocho kilómetros al sur los polacos lograron cruzar el Senio.

Prosiguió la actividad de la aviación contra la retaguardia germana y vías de comunicaciones en el norte de Italia, entre otros puntos fueron atacados el valle del Pó y un aeródromo ubicado cerca de Milán.

Se hicieron 600 salidas.

Los nazis anuncian que cruzaron el río Ourthe en el frente occidental

RECONOCE QUE LOS ALIADOS ATACAN ENERGICAMENTE LOS FLANCOS DE SUS PUNTAS DE LANZA

LONDRES, 24. — (U. P.). — El comunicado alemán de hoy dice que en el frente occidental los tanques alemanes lograron ayer pasar el río Ourthe, y que numerosos grupos de combatientes enemigos se encuentran rodeados en los distritos de retaguardia.

El enemigo dice después de ser reforzado, continúa sus poderosos ataques contra los flancos de las cuñas alemanas, aunque sin resultado, pues han sido contenidos los contraataques norteamericanos entre Elsenborn y Stavelot.

En la parte central de Ludemburgo, el enemigo inició poderosos ataques desde el sur, que fueron contenidos, añade el parte.

"En Saar y la frontera del Palatinado y Alsacia, amplios distritos han sido reconquistados y numerosos grupos de fortines en las avanzadas de la Muralla Occidental fueron recuperados.

"En la Alsacia superior, los ataques enemigos contra Kaysersberg fueron contenidos antes de llegar a la línea de combate con grandes pérdidas para los norteamericanos, que perdieron 14 tanques.

"Al aclarar el tiempo ambas fuerzas lanzaron numerosas formaciones aéreas, siendo derribados 115 aviones enemigos por los cazas alemanes en furiosos combates aéreos. Una escuadrilla norteamericana de cuatrimotores de bombardeó que fué dispesada per dió 44 aviones.

"Además de Londres y Amberes, Manchester sujetó el juego de nuestras armas de gran alcance.

"Continúan los intensos combates en Hungría, persistiendo los rusos en sus grandes ataques con poderosas fuerzas a ambos lados de Budapest, logrando abrir una brecha en la zona de Stuhlwissenburg (Szekesfehervar).

"Entre la curva del Danubio, al norte de Budapst y en la frontera meridional de Eslovaquia, nuestras tropas impidieron al enemigo que extendiese su saliente, causándole la pérdida de 76 tanques en Stuhlweissenburg, y 42 al norte de la curva del Danubio".

El comunicado añade que en la batalla de Kurland, que continúa al sur y al sudoeste de Frauenburg (Saldus), los alemanes destruyeron 123 tanques soviéticos en los últimos tres días.

Dice, además, que durante los últimos dos días las formaciones antiaéreas de la Lutwaffe y de la Marina alemana derribaron 142 aviones rusos, la mayoría de ellos sobre la zona de combate de Kurland.

COMPRE SUS REGALOS DE PASCUA
en la antigua FABRICA de
LIRA 484
esquina Santa Isabel.
Gran surtido en
Carteras de Serpiente y Antílope.
PRECIOS DE FABRICA

GRAN VINO

PONTET CANET
DE VERDADERAS VIEJAS RESERVAS
PRESENTARLO ES UNA DISTINCION
BEBERLO ES UNA DELICIA
propietarios:
MELOSSI y PALACIOS Ltda
SERRANO 53 TELEF. 86641 - CASILLA 216.

CABALLEROS-JOVENES y NIÑOS
Hoy Mañana y Siempre Compre Confecciones
Ducal
3 OPORTUNIDADES

$320
PAÑO SEDA $795
ALMACENES DUCAL Sastrería
MODELO INGLES $220
SAN ANTONIO 546 - ENTRE MONJITAS y STO DGO

INTENDENCIA DE SANTIAGO

Expropiación de terrenos para la prolongación del camino de MANUEL RODRIGUEZ a CISTERNA, hasta el camino pavimentado a Puente Alto.

LOTE	PROPIETARIO	VALOR
1	Juan Barros Riesco	$ 25.968.—
2	Juan Barros Riesco	" 9.000.—

Para reclamar judicialmente de este avalúo, hay un plazo de 20 días después de la última publicación.

Wáshington Bannen,
INTENDENTE DE SANTIAGO

SIEMPRE MEJORES!

CIGARRILLOS
Premier

CAFE PURO DE BRASIL

COSECHANDO EL CAFE

FELIZ PASCUA Y AÑO NUEVO

Café

Casa do Brasil

AHUMADA 167-71 • FONO 88631

ULTIMA SEMANA
DE LA GRANDIOSA
LIQUIDACION ANUAL
Almacenes y Mueblería PARIS

TAPICERIA
ETAMINAS importadas, para la confección de cortinas y visillos ancho 0.65 el metro desde
$ 8.30
MARQUISSETT importado, el artículo indicado para visillos y cortinas, ancho 0.95, el metro desde
$ 13.80
TAPIZ GRANITÉ, ancho 1.30, completa gama de colores, muy indicado para la decoración de su hogar, tapizado, cortinas y cubrecamas el metros. $ 49.50
ETAMINA importada, ancho 0.90 metro para la confección de visillos y cortinas, el metro desde ... $ 23.00
OFERTA ESPECIAL
REPS DE SEDA, ancho 2.30 y 2.40 metros, práctico y muy recomendable para la confección de cortinas y cubrecamas, el metro ... $ 98.00

MENAJE
JUEGO de cuchillería importado, compuesto de 96 piezas, para 12 personas ... $ 1.550.-
JUEGO de copas de semicristal nacional, compuesto de 60 piezas, para 12 personas ... $ 265.-
JUEGO de 5 cacerolas de fierro enlozado, en colores azul y marrón ... $ 119.-
PLATOS bajos y hondos de loza nacional de 1.a clase, cada uno $ 6.50
TAZAS DE TE de loza nacional, 1.a clase, cada una ... $ 6.80

GRAN RECLAME
JUEGO DE MESA de loza color crema, compuesto de 83 piezas, para 12 personas.
$ 1.380

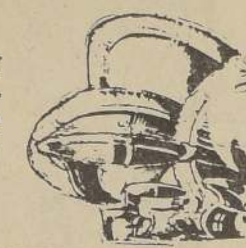

BLANCO
SERVILLETAS para comida, en fino damasco ... $ 4.50
MANTELERIA para comida, importada, colores fantasía, artículo de alta novedad, el metro $ 34.60 y ... $ 29.80
CEFIROS y VICHY para batas y delantales, gran variedad de colores, telas muy lavables, el metro $ 11.60 y .. $ 9.10
SABANAS crea blanca, ancha basta calada para 1 1/2 plaza $ 72.50, y de 1.50 por 2.30 ... $ 59.80
JUEGOS DE CAMA bordados en hermosos diseños, confeccionados en buena crea blanca y color, compuesto de 4 piezas, para 1 1/2 plaza, $ 198.50, $ 167.80, y de 3 piezas ... $ 138.50
FRAZADAS pura lana, muy abrigadoras, colores rosa, celeste, vicuña, champaña, para 1 1/2 plaza, liquidamos a $ 119.80

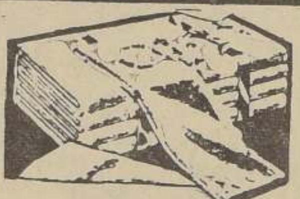

OPORTUNIDAD UNICA
LIENZO CRUDO muy buena calidad, especial para pañales, fundas, etc. ancho 0.80 m. liquidamos a
$ 6.90

CATRES
CATRE ESMALTADO a fuego, de 1 1/4 pulgada, barrote interior de bronce, para 1 plaza ... $ 410.-
SOMIERES totalmente metálicos, de huinchas, para 1 1/2 plaza, $ 420; para 1 plaza ... $ 360.-
Despachamos a provincias contra reembolso en el día:
CASILLA 786 — SANTIAGO
SABADO, ABIERTO TODO EL DIA.

GRAN OFERTA
CATRE ELECTRO, bronce, lo más grueso que se fabrica, pilar dos pulgadas grueso, barrote interior de 7/8 esmerilados para 1 1/2 plaza, $ 825; para 1 plaza,
$ 775.-

Almacenes y Mueblería PARIS Av. B. O'Higgins y San Antonio

S. S. envió su mensaje a los católicos de todo el mundo

"DEBE HACERSE TODO LO POSIBLE PARA ABOLIR LA GUERRA DE AGRESION", DIJO

CIUDAD DEL VATICANO, 24. — (U. P.). — Por sexta vez desde el comienzo de la guerra, Su Santidad el Papa ha dirigido la palabra por medio de la Radio del Vaticano, a los fieles en todo el mundo. Dijo:

"Desafortunadamente, por sexta vez, la Pascua llega a los campos de batalla, a los cementerios en que el número de víctimas aumenta sin cesar. Sin embargo, las esperanzas de los pueblos oprimidos comienzan a aumentar.

"Mientras los ejércitos continúan usando cada vez más crueles métodos de lucha, personas responsables de varios países se reúnen en conferencias en que se echan las bases de un futuro mejor".

El Sumo Pontífice comenzó su mensaje radial dirigido al mundo a las 12.15 P. M., hora de Greenwich. Hablaba el idioma italiano. El discurso lo pronunció en su biblioteca particular, sentado frente a un micrófono colocado sobre su escritorio.

Expresó que "todo lo posible debe hacerse para abolir la guerra de agresión. Todas las tentativas hacia ese fin fracasarán salvo que incesantemente repitamos: ¡Guerra a la guerra!".

Declaró que los pueblos comienzan a despertar de la amarga experiencia de las dictaduras, con un nuevo sentido de la responsabilidad, de manera que "no sería sorprendente que los fundamentos democráticos sean más y más anhelados por diversos pueblos".

Agrega que las democracias habrán de gobernar el mundo: democracias en el más amplio sentido de la palabra. Así cada cual tendrá derecho a decir lo que piensa sin que se le ordene callar. Una condición sobre todas las demás — dice — es necesaria: que el Estado contenga, no un conglomerado amorfo de individuos, sino gente que actúe y que viva sus propias vidas, cada uno con un sentido personal de la responsabilidad.

Afirma que, salvo que los ciudadanos se hagan cargo de su responsabilidad personal, no podrá haber orden, "ni dignidad del Estado ni dignidad de la comunidad". El principio de gobierno democrático deberá ante todo conformarse al principio de la justicia, y en consecuencia, "la incorruptibilidad imparcialidad y justicia de los miembros de los gobiernos democráticos, en la realidad será absolutista.

El Santo Padre urgió a los ciudadanos a que cooperen en forma verdaderamente democrática, con disciplina y cooperación, y que "todos los esfuerzos deben dirigirse a la eliminación de una vez por todas de la guerra de agresión".

En conclusión, Su Santidad el Papa expresó su gratitud por la obra en pro del bienestar que realiza el representante personal del presidente Roosevelt en Italia, por parte de los gobiernos del Eire, Australia, Brasil, Chile, Perú, Suiza y Hungría.

Agregó: "La organización de la paz no deberá abrumar a ninguna nación, sea victoriosa o vencida. Hasta a los vencidos se les deberá permitir participar en la nueva reorganización mundial".

Dió particular énfasis a la necesidad de "seguridad para todas las naciones, en un sistema en que todas, hasta las más pequeñas, tengan iguales derechos".

Su Santidad terminó su discurso a las 1.02 P. M., hora de Greenwich. La alocución duró 47 minutos, incluyendo la bendición apostólica "Urbi et Orbi", a la ciudad y al mundo.

Posteriormente, Su Santidad, hablando a los miembros del Sacro Colegio de Cardenales, expresó el temor de que los cambios provocados por la guerra, en el carácter de los pueblos, pudiera dar pábulo a revoluciones sociales en todo el mundo, a guerras civiles a continuación del término del actual conflicto. El Santo Padre declaró: "el espíritu de la mayor parte de los hombres ha sido perturbado por las temerarias excitaciones, sin paralelo en las más graves crisis de la historia".

"Venerables hermanos: al término de esta guerra, no solamente encontrará la humanidad condiciones de vida profundamente cambiadas, sino que sobre todo, espiritualmente, habrá un aspecto completamente diferente en comparación con el período anterior a la guerra. Los mapas de las fronteras de los diversos estados no serán los únicos cambios notables sino que especialmente la humanidad estará espiritualmente alterada y esos cambios, algunos de los cuales ya son evidentes, tendrán repercusiones externas".

El pontífice dijo asimismo: "Tanto el bien como el mal estarán extrañamente entremezclados en esta temeraria excitación de los pueblos".

Manifestó que los pueblos, desorientados en la obscuridad de la guerra, han quedado infundidos de "casi instintiva aversión por todo lo pasado, un frenético deseo de novedad, en lo cual no siempre se carece de fundamento, pero a menudo falta claridad y juicio para encontrar los medios y el camino.

"Al mismo tiempo, existe imprudente y precipitado optimismo en gentes que esperan más de las novedades, de lo que en realidad pueden producirles. Esa renovación, ¿seguirá procedimientos graduales y ordenados, o contrariamente, habrá un violento estallido, que destruirá los puentes entre el pasado y lo futuro? Ese afán de lo nuevo, ¿destruirá en furioso torrente los diques de la justicia y la moral? Después de la sangrienta plaga de la guerra mundial, la humanidad, ¿tendrá que sufrir las mordeduras ponzoñosas de la guerra civil?"

Después de expresar esos temores, el Santo Padre aseguró que la Iglesia permanecerá siempre como "vigilante protector" y que "en el torbellino de los acontecimientos mundiales, la Iglesia permanece firmemente fiel a su misión hasta el fin de los tiempos".

Se cree que se refirió al comunismo como uno de los peligros "de algunas corrientes modernas", cuando dijo que "en tiempos como éstos, la Iglesia, y el Supremo Pastor, tienen, más que nunca, el deber de proclamar la verdad, y defenderla contra la insidia de errores dominantes, y abrir los ojos de las gentes de buena voluntad, a los peligros de ciertas corrientes modernas, y revelar a tiempo los errores que se presentan con apariencias de verdad".

El discurso de Su Santidad el Papa ante el Colegio de Cardenales fué pronunciado a continuación de la presentación del cardenal Granito Pignatelli, quien cumple un año en el cardenalato, al Colegio de Cardenales, de acuerdo con la tradición. La ceremonia se realizó en el consistorio, donde los más altos prelados que están actualmente en Roma se habían reunido a las 10 A. M.

TEXTO DEL MENSAJE

CIUDAD DEL VATICANO, 24.— (U.P.).— El siguiente es el texto del mensaje de navidad de Su Santidad, el Papa Pío XII titulado "Sexta Navidad de guerra".

Comienza citando la epístola de San Pablo a Tito, capítulo tercero, versículo cuarto: "La beatitud y bondad de Dios nuestro Salvador, apreció."

"Por sexta vez desde el comienzo de la terrible guerra, la liturgia pascual nuevamente saluda con palabras que expresan apacible serenidad, el advenimiento entre nosotros de Dios, nuestro Salvador.

"La humilde y pobre cuna de Belén, con su admirable encanto, atrae la atención de todos los creyentes y en lo profundo del corazón de los que están en las sombras, aflicciones y depresión, se proyectan, y todo lo ilumina el poderoso haz de luz y alegría.

"Las cabezas que estaban inclinadas, de nuevo se yerguen serenamente, porque la navidad es festividad de dignidad humana, del admirable cambio por el cual el creador de la raza humana, tomando un cuerpo vivo, permitió nacer de un virgen, y con su advenimiento nos otorgó su divinidad.

"Mas si nuestra vista se aparta un instante del niño en la cuna, y se fija en el mundo que nos rodea, el suspiro triste de Juan el Evangelista viene a nuestros labios, " y la luz brilla en las tinieblas, y las tinieblas no la envuelven."

"Que, ¡Oh! por sexta vez, el alba de navidad de nuevo rompe sobre campos de batalla, se extiende cada vez más sobre cementerios, donde están los restos de las víctimas en números cada vez mayores, sobre tierras desiertas, donde unas cuantas torres desmoronadas cuentan a todos, con trágico silencio, la historia de ciudades en un tiempo florecientes y prósperas, y donde las campanas destruídas o robadas ya no despiertan a los habitantes con sus jubilosos repiques pascuales.

"Son otros tantos testigos mudos de este borrón en la historia de la humanidad, que deliberadamente se ciega a la luminosidad del que es esplendor y luz del Padre deliberadamente apartada de Cristo, há descendido y caído en un caos y en la negación de su propia dignidad.

"Aún la pequeña lámpara del Sagrario está obscura en muchos templos majestuosos, en muchas modestas capillas, donde antes el tabernáculo compartía las vigilias del Divino Huésped sobre un mundo dormido.

"¡Qué desolación! ¡qué contraste! ¿puede haber aún esperanza para la humanidad?

"ALBA DE ESPERANZA"

"¡Bendito sea el Señor! de entre los tristes lamentos de tribulación, de entre los mismos abismos de angustia de ciudades y países oprimidos, surge un aura de esperanza.

"A un número cada vez mayor de almas nobles, se le ocurre el pensamiento, con voluntad cada vez más fuerte y definida de hacer de este mundo, de esta conmoción universal, el punto de partida de una nueva era trascendental de renovación completa, reorganización del mundo, y así, mientras las fuerzas armadas continúan luchando en combates asesinos, con armas cada vez más mortíferas, los estadistas, líderes responsables de las naciones se reúnen para sostener conversaciones y conferencias con el fin de determinar los derechos y deberes fundamentales sobre los cuales se construiría la comunidad de los estados, y para abrir la senda hacia un futuro mejor, más seguro y más digno de la humanidad.

"Es esta extraña paradoja de guerra, cuya ferocidad parece llegar a los límites del paroxismo, y del notable progreso realizado en las aspiraciones y proposiciones para una paz sólida y duradera. Sin duda, puede uno discutir el mérito, practicabilidad o eficacia de esta o aquella proposición. Todo juicio debe suspenderse respecto de ellas, pero es evidente que el proceso ha comenzado.

EL PROBLEMA DE LA DEMOCRACIA

"Es más, y quizás sea este punto el más importante: bajo el siniestro fulgor de la guerra que les envuelve en el calor sofocante del horno que los aprisiona, los pueblos han despertado de prolongado sopor.

"Han asumido, en relación con el Estado y los que gobiernan, una nueva actividad, una actitud que interroga, critica y desconfía.

"Enseñados por amarga experiencia, se muestran más agresivos al oponerse a la concentración del poder dictatorial que no puede ser censurado ni tocado, y piden un sistema de gobierno más de acuerdo con la dignidad y libertad de ciudadanos.

"Estas multitudes inquietas, agitadas por la guerra en lo más íntimo, están hoy firmemente convencidas, al principio quizás en una forma vaga, confusa, pero que ya no cede, de que si hubiera habido posibilidad de censurar y corregir los actos de las autoridades públicas, el mundo no hubiera sido arrastrado al torbellino de una guerra desastrosa, y que para evitar en el futuro la repetición de tal catástrofe, debemos investir de garantías eficaces al propio pueblo.

"En tal ambiente psicológico, ¿es de admirar que la tendencia democrática se apodere de los pueblos, y se logre una gran medida de consentimiento y apoyo en los destinos de los individuos y de la sociedad?

"Apenas hace falta recordar que, según las enseñanzas de la Iglesia "no está prohibido preferir formas de gobierno moderadas populares, sin perjuicio, sin embargo, de la enseñanza católica sobre el origen y uso de la autoridad", y que la Iglesia no desaprueba ninguna de las distintas formas de gobierno, siempre que sean, por sí, "capaces de lograr el bienestar de los ciudadanos".

"Si, entonces, en esta festividad, que conmemora tanto la benignidad de la palabra encarnada como la dignidad del hombre, (tanto en sus aspectos personales como sociales) dirigimos nuestra atención al problema de la democracia, examinando las formas por las que debe dirigirse, si ha de ser verdadera democracia, saludable, que responda a las necesidades del momento, nuestra acción muestra claramente que el interés y la solicitud de la Iglesia no mira tanto a su estructura externa y organización (que dependen de las aspiraciones especiales de cada pueblo) como al propio individuo, quien lejos de ser objetivo, y como si fuera un elemento simplemente pasivo en el orden social, de hecho es y debe ser y continuar siendo, su sujeto, su fundamento y su fin.

"Dado que la democracia, tomada en un sentido amplio, admite distintas formas, y puede lograrse tanto en monarquías como en repúblicas, dos preguntas surgen a nuestra consideración: primera: ¿qué características deben distinguir a los hombres que viven bajo una democracia y un régimen democrático? Segunda: ¿qué características deben distinguir a los hombres que tienen deben distinguir a los hombres que tienen las riendas del gobierno en una democracia?

CARACTERISTICAS PROPIAS A LOS CIUDADANOS EN UN REGIMEN DEMOCRATICO

"Expresar sus puntos de vista, sobre los deberes y sacrificios que se le imponen no verse obligado a obedecer sin ser escuchado; he ahí dos derechos del ciudadano que encuentran en la democracia, como lo indica su nombre, su expresión.

"De la solidez, armonía y buenos resultados producidos por ésto, entre los ciudadanos y gobierno, puede determinarse que la democracia es realmente saludable y bien equilibrada, y cuál es su energía vital y poder de expansión.

"Si, entonces, consideramos especialmente en nuestros días, cuando la actividad del Estado es tan vasta y decisiva, la forma democrática de gobierno aparece para muchos como un postulado de la naturaleza, impuesto por la propia razón.

"Cuando, sin embargo, el pueblo pide "democracia, y mejor democracia", tal demanda no puede tener otro significado que colocar al ciudadano aún más en situación de mantener su propia opinión personal, expresarla y hacerla prevalecer en forma que conduzca al bienestar común.

EL PUEBLO Y LAS MASAS

"De esto sigue una primera conclusión, con su consecuencia práctica.

"El Estado no contiene en sí mismo, y no reúne, mecánicamente, en un territorio dado, una masa uniforme de individuos.

"Es, y en la práctica debe ser, la unidad orgánica y organizadora de un verdadero pueblo.

"El pueblo y una multitud informe (o como se le llama, "las masas"), son dos conceptos distintos.

"El pueblo vive y se mueve por propia energía vital: las masas son inertes, por sí mismas, y sólo pueden moverse desde el exterior.

"El pueblo vive por la plenitud de vida en los hombres que lo componen, cada uno de los cuales, en su lugar apropiado y en su propia forma, es una persona consciente de su propia responsabilidad y de sus propias opiniones.

"Las masas, por el contrario, esperan el impulso del exterior, juguete fácil en manos de cualquiera que explota sus instintos e impresiones: dispuestas a seguir, por turno, hoy esta bandera, mañana otra.

"De la vida exuberante del verdadero pueblo, una vida rica y abundante se difunde en el Estado y en todos sus órganos, impartiendo a los mismos un vigor que constantemente se renueva, por la conciencia de su propia responsabilidad, el verdadero instinto del bienestar común.

"El poder elemental de las masas, hábilmente manejado y empleado, también puede ser utilizado por el Estado: en manos ambiciosas, de uno o varios que hayan sido reunidos artificialmente, con fines egoístas. El propio Estado, con el apoyo de las masas reducidas al status mínimo de simple máquina, puede imponer sus caprichos sobre la mayor parte del verdadero pueblo: el interés común queda gravemente, y por largo tiempo, lesionado por este proceso, y la lesión es con frecuencia, difícil de curar.

"De esto se deduce claramente otra conclusión: las masas, tal como acabamos de definirlas, son enemigas del capital, de la verdadera democracia y su ideal de libertad e igualdad.

"En un pueblo digno de tal nombre, todas las desigualdades basadas, no en capricho, sino en la naturaleza de las cosas, las desigualdades de cultura, posesiones, posición social (naturalmente sin prejuicio para la justicia y caridad mutua), no constituyen obstáculo alguno para la existencia y prevalencia de un verdadero espíritu de unión y hermandad.

"Por el contrario, lejos de perjudicar la igualdad civil, en forma alguna, le dan su verdadero significado, es decir, que ante el Estado, todos tienen derecho a vivir honorablemente su propia vida personal, en el lugar y condiciones en que los designios y disposiciones de la Providencia les ha colocado.

"Frente a este cuadro del ideal democrático, de libertad e igualdad, en un gobierno popular por hombres honrados y previsores, ¡qué espectáculo ofrece un Estado democrático abandonado a los caprichos de las masas!

"La libertad, que es deber moral del individuo, se convierte en aspiración tiránica para dar rienda suelta a los impulsos y apetitos de unos hombres en detrimento de otros.

"La igualdad degenera a un nivel mecánico, a la uniformidad sin colorido.

"El sentido del verdadero honor, de la actividad personal, del respeto a la tradición de la dignidad, en una palabra, de todo lo de valor a la vida, gradualmente se desvanece y desaparece.

"Y los únicos sobrevivientes, son, de una parte, víctimas engañadas por ese falso espejismo de democracia, inenuamente confundido con el genuino espíritu de democracia, con su libertad e igualdad, y de otra, los explotadores más o menos numerosos que han sabido cómo usar el poder del dinero y de la organización para lograr una posición privilegiada sobre los demás, y así han alcanzado el poder.

II "CARACTERISTICAS DE LOS HOMBRES QUE EJERCEN EL PODER EN EL ESTADO DEMOCRATICO"

"El Estado Democrático, ya sea monárquico o republicano, debe, como cualquier otra forma de gobierno, estar investido de poder para ejercer autoridad real y efectiva.

"El propio orden absoluto de seres y propósitos que demuestra que el hombre es persona independiente, es decir, un sujeto de deberes y derechos inviolables, que es fuente y fin de su propia vida social, comprende también al Estado como una Sociedad necesaria, dotada de autoridad, sin la cual no puede ni existir ni vivir.

"Y si los hombres, en uso de su libertad personal, fuesen a negar toda dependencia de la autoridad superior, que posea poder coercitivo por este mismo hecho estarían minando su propia dignidad y libertad, al violar el orden absoluto de los seres y propósitos.

"Tal como están establecidos sobre esta misma base la persona, el Estado, el Gobierno con sus derechos respectivos, están unidos para que prevalezcan o caigan juntos.

"Y como en ese orden absoluto, a la luz de la razón correcta, y en particular, de la fe cristiana, no puede tener otro origen que en un Dios personal, nuestro Creador, resulta que la dignidad de los hombres es la dignidad de la comunidad moral concebida por Dios, y la dignidad de la autoridad política es la dignidad que se deriva de su participación en la autoridad de Dios.

"Ninguna forma de Estado puede evitar tomar conocimiento de esa íntima indisoluble relación y menos aún la democracia.

"Si las personas que están en el poder no ven eso, su propia autoridad queda afectada, junto con la moralidad social, y ello puede servir a menudo como marca de todo cuanto es en realidad menos democrático.

"Y como el centro de gravedad de una democracia normalmente establecida reside en el poder legislativo, la elevada moralidad, habilidad, práctica y capacidad intelectual de los diputados y parlamentarios son, para el régimen democrático, cuestión de vida o muerte, prosperidad o decadencia, estabilidad o perpetuación.

"Cada cuerpo legislativo debe estar formado por hombres que se consideren como representantes de todo el pueblo y no mandatarios de una muchedumbre, cuyos intereses son hechos prevalecer, a veces infortunadamente, sobre las verdaderas necesidades del bien común.

"Debe ser un grupo selecto de hombres, que reflejen todos los aspectos de la vida social, hombres elegidos por sus sólidas convicciones cristianas, juicio certero con sentido práctico y equitativo sinceros en todas las circunstancias, hombres capaces de ser dirigentes.

"EL ESTADO ABSOLUTISTA

"La democracia sana, basada en los principios inmutables del derecho natural y en la verdad revelada, dará la espalda a la corrupción, que dá al Estado Legislativo autoridad sin freno e ilimitada, y que además hace de la democracia, no obstante las apariencias en contrario, pura y simplemente una forma de absolutismo.

"El Estado absolutista consiste en un falso principio de que la autoridad del Estado es ilimitada.

"Un hombre compenetrado de ideas justas acerca del Estado y la autoridad y el poder, que se le concede como guardián del orden social, nunca pensará en derogar la majestad del derecho positivo dentro del ámbito de su competencia natural. Dicha majestad es inviolable cuando se ajusta al orden absoluto creado por Dios.

"Sólo puede existir mientras respete los fundamentos sobre los cuales reposa la personalidad humana, así como el Estado y el Gobierno.

"Este es criterio fundamental de toda forma sana de gobierno, inclusive la democracia.

"NATURALEZA Y CONDICIONES DE UNA PAZ EFECTIVA" "UNIDAD DE LA HUMANIDAD Y SOCIEDAD DE PUEBLOS"

"Estábamos ansiosos de aprovechar la Navidad para señalar que la línea democrática, en armonía con la ley de la naturaleza y los designios de Dios pueden dar resultados felices.

"Y lo que es más, estamos profundamente convencidos de que este es el problema para el progreso pacífico de la humanidad.

"También comprendemos las demandas exaltadas que esa forma de gobierno hace a la madurez moral del ciudadano, madurez que nunca podría esperar alcanzar plenamente si la luz de Belén no iluminase la senda obscura por donde los pueblos marchan entre las tormentas del presente, hacia el futuro, que confiamos será más sereno.

"Pero, ¿hasta dónde los representantes y precursores de la democracia se inspiran en el convencimiento de que el orden absoluto de seres y propósitos comprende también la unidad de la humanidad y de la familia de pueblos?

"Del reconocimiento de este principio depende el futuro de la paz.

"Ninguna reforma mundial, ninguna garantía de paz puede prescindir de ella, sin debilitarse y sin dejar de ser insincera consigo misma.

"Si, por otra parte, esa misma necesidad moral, hallase su realización en una sociedad de pueblos que lograse eliminar los defectos y errores de los anteriores sistemas, entonces la majestad de ese orden regularía e inspiraría igualmente las deliberaciones de esa Sociedad, y el uso de instrumentos de sanción.

"CONTRA LAS GUERRAS DE AGRESION COMO SOLUCION DE LAS DISPUTAS INTERNACIONALES

"Existe, además, el deber impostergable de hacer todo cuanto sea posible por eliminar de una vez por todas las guerras de agresión, como legítima solución de las disputas internacionales y como medio para la realización de las aspiraciones nacionales.

"Las tentativas hechas en el pasado fracasaron y seguirán fracasando hasta que el sector más sano de la humanidad tenga la firme determinación de cumplir con la misión que en épocas pasadas no ha emprendido con suficiente gravedad y resolución.

"Si alguna vez una generación tuvo que apreciar en lo más profundo de su conciencia el llamamiento a hacer la "guerra a la guerra", es seguramente la actual.

"Habiendo pasado, como lo ha hecho, a través de un mar de sangre y lágrimas, en una forma quizás jamás [illegible]

(PASA A LA PAGINA 11)

Completado aislamiento de la capital húngara

LOS EJERCITOS RUSOS CONQUISTARON AYER LA FORTALEZA DE SZEKESFEHERVAR, AL SUR DE BUDAPEST.— AVANCE DE CUARENTA KILOMETROS EN 3 DIAS.—QUEBRANTADA LENTAMENTE LA RESISTENCA NAZI EN LETONIA

MOSCU, 24 (UP).— (Por Henry T. Shapiro). — Los ejércitos soviéticos se apoderaron hoy de la gran fortaleza húngara de Szekesfehervar, al sudoeste de Budapest, con lo cual han aislado totalmente la capital húngara y han dejado abierto el camino para la invasión de Austria.

La noticia fué dada a conocer hoy por el mariscal Stalin, en una orden del día en la que añade que las tropas rusas avanzaron casi 40 kilómetros hacia el oeste en tres días, y cortaron todas las rutas principales de escape de los defensores alemanes y húngaros en dirección occidental.

TEXTO DE LA ORDEN DEL DIA

El texto de la orden del día de Stalin es el siguiente:

"Al mariscal Feodor Tolbukhin y al jefe del estado mayor del tercero ejército de Ucrania, general Ivanov:

"Habiendo irrumpido por las defensas enemigas sólidamente fortificadas al sudoeste de Budapest en tres días de ofensiva, las tropas del tercer ejército de Ucrania avanzaron hasta 40 kilómetros.

"En el curso de su ofensiva nuestras tropas tomaron por asalto las ciudades de Szekesfehervar y Bickse, grandes centros de comunicaciones e importantes baluartes enemigos cortando así las rutas de retirada básicas al oeste de Budapest, del grupo de tropas alemanas y húngaras".

En seguida Stalin rinde tributo a las fuerzas de infantería al mando de 18 generales, de artillería de seis generales, de tanques dirigidas por tres generales, fuerzas aéreas de cuatro generales, zapadores al mando de dos generales y señaleros de dos generales. Ordena también 20 salvas de 224 cañones, en celebración de la victoria obtenida.

Aunque el alto comando soviético guardaba hasta hoy su habitual silencio acerca de la reanudación de la ofensiva entre los lagos Balatón y Valencei, que provocó la caída de Szekesfehervar, existían indicaciones de que la lucha se había intensificado en esa brecha, donde los alemanes tenían concentradas enormes fuerzas de tanques e infantería, con el propósito de impedir a toda costa la irrupción de los soviéticos en la zona, por saber que significaría el cerco total de Budapest y el comienzo de la batalla de invasión de Austria.

Dicha brecha es una de las tres que se extienden desde Budapest hasta el río Drava, que los alemanes habían fortificado enormemente, y donde tenían acumulados sus mayores contingentes de unidades blindadas y de artillería, para estabilizar el frente e impedir un ataque contra Budapest por la retaguardia. No hay otras noticias sobre las actividades en la brecha situada entre el extremo meridional del lago Balatón y el río Drava.

Tampoco se han recibido otras informaciones acerca de la ofensiva soviética contra el puerto letón de Liepaja (Libau) pero los despachos extraoficiales llegados a esta capital permiten adelantar que los soviéticos están quebrantando lentamente la resistencia nazi, y que no tardará en producirse el anuncio oficial de acontecimientos de suma importancia en esa región.

El comunicado oficial de hoy no da detalles de las acciones en torno a Budapest, limitándose, aparte de confirmar las noticias contenidas en la orden del día, de Stalin, a informar sobre el avance soviético en territorio de Checoeslovaquia, al norte y noreste de Sahy, donde anuncia que fué tomada la ciudad de Levice junto con más de 40 otras localidades. Simultáneamente, revela que los rusos han rechazado al oeste de Sahy contraaques de grandes unidades blindadas alemanas, a las que causaron elevadas pérdidas en hombres y materiales.

COMUNICADO RUSO

MOSCU 24 (UP).— El siguiente es el texto del comunicado entregado esta noche por el alto comando soviético:

"Durante el 24 de diciembre, en Hungría, al norte de Gyongyos, nuestras tropas conquistaron varias localidades. Durante las acciones del 23 de diciembre en esa zona, nuestras fuerzas tomaron prisioneros a 1.430 oficiales y soldados alemanes y húngaros.

"En Checoeslovaquia al norte y noreste de Sahy, nuestras tropas tomaron la ciudad y estación ferroviaria de Levice y conquistaron en lucha otras cuarenta poblaciones, inclusive Plastorce, Moravie, Gurka, Kraskany, Agute, Domadice, Tompa y Proserany, y las estaciones ferroviarias de Tompa y Slatina.

"Simultáneamente, al oeste de Sahy, nuestras tropas rechazaron contraataques de grandes unidades de tanques enemigos, y les causaron elevadas pérdidas en hombres y materiales.

"Las tropas del tercer frente de Ucrania habiendo irrumpido en las defensas enemigas al sudoeste de Budapest en tres días de ofensiva hicieron avances de hasta 40 kilómetros. En el curso de su ofensiva las tropas de ese frente tomaron por asalto Szekesfehervar y Bickse, grandes centros de comunicaciones e importantes bases de defensa del enemigo cortando así las principales vías de retirada hacia el oeste de Budapest, a grupos de tropas germanas y húngaras. Las tropas de este frente de lucha conquistaron más de 160 poblaciones, inclusive varias grandes localidades.

"En el curso de las batallas ofensivas entre el 21 y el 23 de diciembre las tropas del Tercer Frente de Ucrania al sudoeste de Budapest tomaron prisioneros a tres mil oficiales y soldados alemanes y húngaros.

"En otros sectores del frente hubo actividades de patrullas y en algunos puntos combates de importancia local.

"Durante el 23 de diciembre nuestras tropas inutilizaron o destruyeron 177 tanques alemanes. En combates aéreos y por acción de la artillería antiaérea fueron derribados 54 aviones enemigos".

Guise con Aceite "DOS BANDERAS"
Es un Producto "INDUS"

ACTIVOS LOS VALORES FERROVIARIOS EN LA BOLSA DE N. YORK

"PARA LA NACION"
POR E. C. WALZER

Resumen comercial de Nueva York, por Elmer C. Walzer. Especial para LA NACION.

NUEVA YORK, 24 (UP).— Esta semana la Bolsa estuvo principalmente activa en acciones ferroviarias que, tras pronunciada baja el miércoles, alcanzaron a fines de semana las cotizaciones más elevadas desde el 31 de agosto de 1937.

La rápida alza de los títulos ferroviarios hizo que los compradores fijaran su atención sobre otras acciones, inclusive las industriales, artículos de consumo y aún acero. Sin embargo, el temor a que subieran considerablemente sus ingresos sujetos a impuestos correspondientes al año en curso, fué causa de que los comerciantes hicieran pocas ganancias. El total de carga disminuyó, debido al mal tiempo.

Las acciones mercantiles se mantuvieron firmes.

Las ventas al detalle fueron en un 11 y 15 por ciento superiores a la misma fecha del año pasado; también fueron superiores las ventas al por mayor.

Las acciones de la International Telephone subieron considerablemente el viernes, como consecuencia de la próxima venta de intereses en España.

Las exigencias bélicas mantuvieron un nivel elevado en la producción industrial; la producción civil estuvo baja.

Aumentó la producción de electricidad.

Disminuyó ligeramente la producción de petróleo crudo gasolina, acero y carbón.

Volvió a producirse un aumento, igualando en el dinero circulante, que llegó a 25.280 millones, o sea 117 millones más que la semana anterior.

Las existencias de oro bajaron 31 millones de dólares, llegando al mínimo registrado desde el 7 de agosto de 1940.

Las transacciones fueron algo menores que la semana anterior.

ELMER C. WALZER

LA SEMANA COMERCIAL DE LONDRES

DE C. T. HALLINAN, ESP. PARA "LA NACION"

LONDRES, 24 (UP).—Apenas si se notó entusiasmo de Navidad en la semana última en la ciudad de Londres o en la Cámara de los Comunes.

En realidad, hacía mucho tiempo que no hendían los aires tantos denuestos "poco ingleses" ni se lanzaban tantas sugerencias de que si el público examinara la conducta respetable que cubre las operaciones de varios importantes personajes, quedaría impresionado desfavorablemente.

La irritabilidad demostrada puede en parte atribuirse a cansancio de guerra.

El más interesante de esos episodios lo constituye el vigoroso ataque por Sir William Firth, presidente depuesto de la Richard Thomas Company, a la propuesta fusión, de la que fué su firma con la firma rival de Baldwins Limited. Culminará la controversia en la reunión anual de accionistas de la Richard Thomas Company el viernes próximo. Si los accionistas apoyan a Firth, podrá evitar la fusión cuyo principal propósito según afirma, es perpetuar el control de las combinaciones de las firmas fabricantes de acero, sobre las grandes usinas laminadoras de bajo costo de tipo norteamericano, de la Richard Thomas Company.

En caso de quedar en libertad la firma Richard Thomas, podría librar una guerra de precios contra la combinación mencionada lo cual provocaría una rápida baja de los precios británicos del acero. Los antagonistas de Firth incluyen no solamente al grupo de la Baldwin, sino también a la firma aseguradora Prudential Assurance y al Banco de Inglaterra.

Otras controversias giran alrededor de la controversia entre las compañías navieras que desean establecer rutas aéreas que emitieron una declaración al pagar un dividendo recientemente, y la administración del brigadier general Critchley como nuevo presidente de la British Overseas Airways Corporation, la firma aérea internacional del gobierno. Se cree que tendrá por consecuencia que muchas más compañías al pagar dividendos, emitan declaraciones completas sobre ganancias y estado financiero, para que los especuladores e inversionistas no se equivoquen en sus cálculos. Esta controversia quedará sometida a una investigación de una comisión de la Cámara de los Comunes.

El volumen de transacciones en la Bolsa de Valores disminuyó durante toda la semana, pero los precios, después de ceder a mediados de la semana, se repusieron el viernes.

Los títulos del gobierno casi no sufrieron cambios.

VALORES CHILENOS

Los títulos del gobierno chileno subieron fracción. Los de 4 1/2 por ciento, se cotizaron a 23, otros se cotizaron a 23 1/4.

Los títulos ferroviarios estuvieron inactivos, excepto los de 5 por ciento de Antofagasta, que bajaron medio punto a 38 1/2.

Los títulos chilenos de nitratos y yodo no variaron, cotizándose a 89 1/2. Las Lautaro bajaron 3 peniques, cotizándose a 13 chelines 5 peniques, con lo cual se acercaron a la reciente baja máxima de 13 chelines 3 peniques.

C. T. HALLINAN

LA JIRA DE LOS PERIODISTAS CHILENOS POR ARGENTINA

DECLARACION DE LA SUBSECRETARIA DE INFORMACIONES Y PRENSA ARGENTINA

BUENOS AIRES, 24.— (UP).—La delegación formada por diez periodistas y dos fotógrafos chilenos deberá llegar en el tren "Cuyano", que a las 23.50 horas entra a la Estación Retiro, para dar comienzo a una extensa jira nacional como huéspedes oficiales de la Subsecretaría de Informaciones y Prensa. Anunciando su llegada, la Subsecretaría entregó el siguiente comunicado oficial:

"En esta visita de los periodistas transandinos, que trasunta una vez más el hondo espíritu de confraternidad que une no sólo al periodismo de ambos países, sino a los pueblos mismos, cuyos lazos de tradicional amistad se han reafirmado en cuanta ocasión se ofreció hasta el presente, hallarán ahora nueva oportunidad para exteriorizarse. Al efecto, se ha preparado en honor de los colegas de la república hermana que son desde ayer nuestros huéspedes dilectos, un extenso programa de agasajos, entre los cuales figuran varios viajes al interior, y en el curso de los cuales visitarán los principales puntos de la República, interiorizándose así del desarrollo alcanzado por las diversas actividades nacionales".

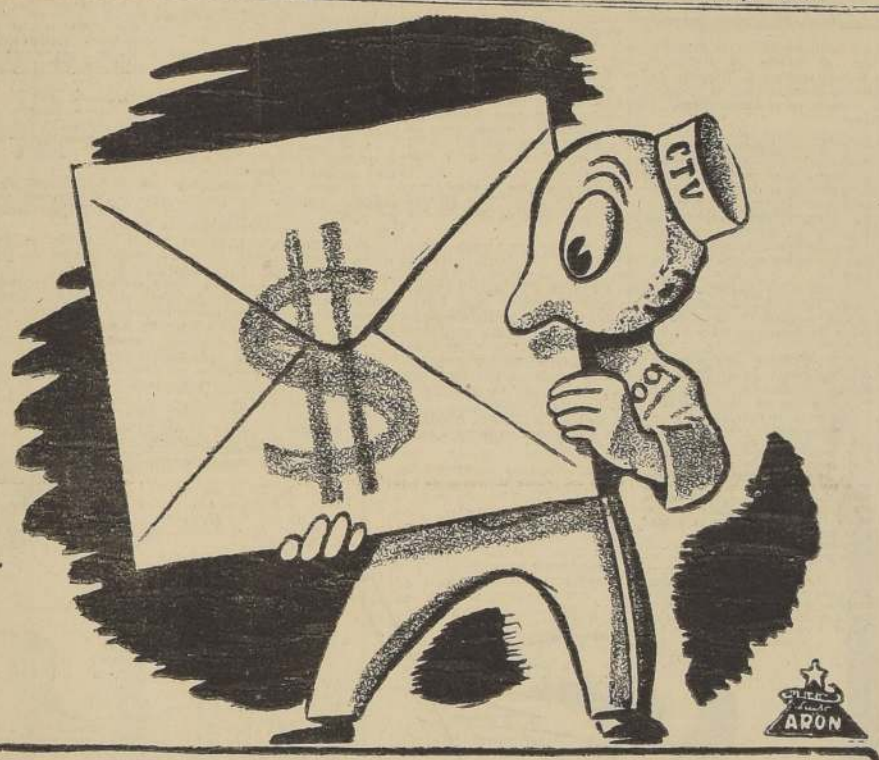

Regalo de AÑO NUEVO

DURANTE ESTA SEMANA OBSEQUIAREMOS A CADA COMPRADOR CON UN SOBRE QUE CONTENDRA BILLETES DE
$ 5.- $ 10.- $ 20.-
$ 50 o $ 100

OFERTAS

PANTALONES	$ 74.-
VESTONES	$ 215.-
AMBOS	$ 480.-
VESTONES blancos	$ 295.-
TRAJES NIÑO	$ 160.-

CTV

DIEZ DE JULIO esq. STA. ELENA — A UNA CUADRA DE VIC. MACKENNA

BIENESTAR ALEGRIA!

Le proporciona siempre un baño con un CALIFONT a GAS "SPLENDID SUPER". De sólida construcción y líneas modernas, de manejo sencillísimo y seguro, dotado con QUEMADORES INGLESES BRAY que consumen un mínimo de gas, hacen que este artefacto sea la ALEGRIA DEL HOGAR.

Funciona con cualquiera presión de agua.

PIDALO EN LA CIA DE GAS, CASA DELANO y MUEBLERIA PARIS.

SPLENDID INDUSTRIAS UNIDAS, S. A., fabricantes de los CALIFONTS "SPLENDID SUPER" que han cimentado su crédito durante más de un cuarto de siglo en la República, desean a sus distinguidos favorecedores una FELIZ NAVIDAD y que el NUEVO AÑO les brinde las mayores felicidades.

SANTIAGO, 25 de Diciembre de 1944.

SUPERFORTALEZAS ATACARON ISLA NIPONA DE IWO JIMA

PARTICIPARON AVIONES CON BASE EN SAIPAN

WASHINGTON, 24.— (U. P.) Superfortalezas norteamericanas con bases en Saipán efectuaron hoy dos ataques contra la isla japonesa Iwo Jima.

La primera operación se efectuó en las primeras horas de la mañana, siendo la segunda en el mes en curso, y se efectuó contra las instalaciones militares de esta estratégica isla, que forma parte del grupo de las Volcán que, con las cercanas islas Bohin han sido atacadas con regularidad durante la semana pasada por bombarderos de todos tamaños.

La última incursión de que ha dado cuenta el Cuartel General del Almirante Nimitz en Pearl Harbor, se efectuó el jueves, cuando bombarderos medianos Mitchel armados con proyectiles cohetes y bombarderos pesados Liberator realizaron el quinto asalto de la semana.

El segundo ataque de hoy se llevó a cabo horas más tarde y lo efectuaron también superfortalezas, informándose que grandes explosiones fueron provocadas en las instalaciones militares de Iwo Jima.

No se tiene mayores detalles de las dos operaciones, pero sí se sabe que todos los aparatos que participaron en ellas regresaron a sus bases, y que la oposición nipona fué escasa.

Los anuncios fueron hechos por el general Arnold, del Departamento de Guerra, en su carácter de Comandante en Jefe de la Vigésima Fuerza Aérea.

Iwo Jima, que está a 1.200 kilómetros de Saipán, es de valor estratégico por cuanto es el punto de partida de los bombarderos japoneses que han estado atacando la base de las superfortalezas en Saipán.

ALEMANES EMPLEAN MUJERES PARACAIDISTAS

LONDRES, 24.— (U. P.).— El corresponsal en París del diario "Daily Telegraph" dice que según informes recibidos del sector en que opera el Primer ejército los alemanes están lanzando dentro de las líneas americanas mujeres paracaidistas que hablan el inglés y que vienen armadas de cuchillos.

Siete ya han sido arestadas y han confesado que tenían la misión de seducir a los soldados norteamericanos y darles muerte.

GOBIERNO BELGA REQUISARA FORTUNAS HECHAS DURANTE LA OCUPACION

NUEVA YOR, 24.— (U. P.).— La radio belga dijo que el Gobierno había decidido confiscar todas las fortunas amasadas durante la ocupación. El Ministro de Finanzas M. Camille Gutt dijo: "Los belgas han sufrido intensamente en esta guerra. Aquellos que han logrado conservar lo que tenía antes de la guerra pueden considerarse afortunados. Aquellos que aumentaron sus fortunas deben devolver la porción adicional a la comunidad y considerarse satisfechos con el resto".

MEDIDAS RUMANAS DE ACERCAMIENTO HACIA LOS ALIADOS

NUEVA YORK, 24.— (U. P.).— La radioemisora de Moscú anunció que Rumania hará destruir los libros que sean dañinos para las buenas relaciones con los aliados. Dijo que la Comisión rumana establecida para cumplir las condiciones del armisticio ha ordenado que todas las casas editoras, librerías e instituciones que posean tales libros deberán entregarlos a las autoridades para su destrucción o conversión en pulpa.

Todas las medallas concedidas por la participación en la guerra contra los Soviets deberán ser retiradas.

SIMS
OFICINA TÉCNICA DE MÁQUINAS DE ESCRIBIR, SUMAR Y CALCULAR
FABRICA DE TIMBRES DE GOMA
TEATINOS 551
TELÉFONO 60273
SANTIAGO

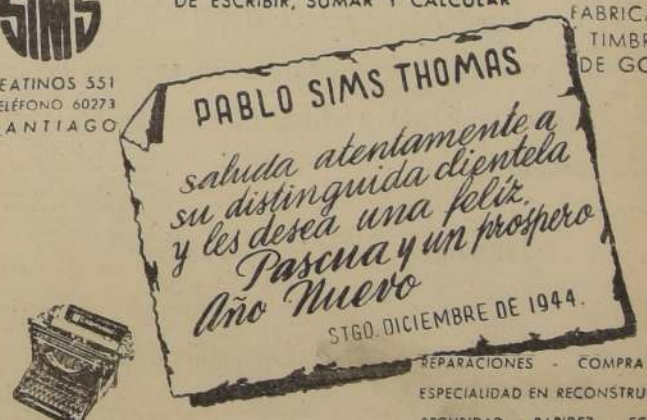

REPARACIONES - COMPRA - VENTA
ESPECIALIDAD EN RECONSTRUCCIONES
SEGURIDAD - RAPIDEZ - ECONOMIA
Solicite Presupuesto sin compromiso
TODO TRABAJO ES GARANTIDO

CONTENIDO EL AVANCE ALEMAN

Penetración en las líneas alemanas al norte de Luxemburgo

ALIADOS ESTAN RECONQUISTANDO LA CIUDAD DE MARTELANGE

PARIS, lunes 25.— (UP).— POR JAMES MCGLINCY.— El Comando Supremo Aliado informó que las tropas norteamericanas penetraron de 13 a 15 kilómetros en la punta de lanza meridional alemana, al norte de la ciudad de Luxemburgo.

También se informó oficialmente que los aliados contraatacaron sobre un frente de 40 kilómetros al norte de Mersch y avanzaron entre tres y seis kilómetros, y que fué reconquistada la mitad de la población Martelange.

Otra información del Comando Supremo, dice que los alemanes lanzaron más paracaidistas en la noche de 22 al 23 en la zona de Stavelot pero que el flanco septentrional aliado resiste firmemente y que la penetración en Habiemont ha sido eliminada siendo rechazado el enemigo hasta St. Oumount, cinco kilómetros al oeste de Stavelot.

Bombarderos en picada de la Novena Fuerza Aérea norteamericana efectuaron 000 salidas y los bombarderos medianos más de 400 salidas. Un portavoz del Comando Supremo expresó: "La aviación ha asestado hoy un terrible golpe al enemigo que puede cambiar la suerte de la contraofensiva".

Los aviones de guerra aliados realizaron en el día de ayer cerca de 7.000 salidas y destruyeron por lo menos 116 aviones enemigos en combates aéreos, según un anuncio del Comando Supremo.

En la noche del domingo bombarderos pesados británicos Lancaster atacaron objetivos ferroviarios de Colonia y el aeródromo de Bonn.

Aliados ofrecen una heroica resistencia en base de Echternach

OFICIAL NORTEAMERICANO HACE UNA NARRACION DE LA FORMA COMO SE COMBATE POR LA POSESION DE ESTA PLAZA

CON LAS FUERZAS NORTEAMERICANAS EN EL FRENTE OCCIDENTAL, 24. — (U. P.) — (Por Robert Richards).— Dirigidos por arrogantes oficiales armados de bastones, y gritando como pieles rojas los alemanes cargaron de a cuatro en fondo hacia Echternach el sábado.

Pero al caer la noche del sábado, la valerosa guarnición norteamericana, en inferioridad abrumadora de número, dió cuenta de que aún se mantenía en esa pequeña ciudad veraniega de Luxemburgo.

El comandante de pelotón, teniente Richard L. Cook, hizo la primera narración de la batalla, después de atravesar las líneas enemigas en un jep, enviado por su comandante a conseguir refuerzos para las compañías que aún resisten, en la esperanza de que se levante el asedio.

Cook dice: "Todo comenzó como un sueño. Para principiar, Echternach es una pequeña ciudad, maravillosamente bella, un balneario, que queda a 28 kilómetros al noreste de la ciudad de Luxemburgo. Tiene alrededor de 28 hoteles, cada uno en un estilo fantástico distinto de los demás.

"Los alemanes comenzaron a atacarnos el viernes último por la noche, el 15 de diciembre. Nuestros puestos avanzados anunciaron que cruzaban el Río Saur, que queda en los suburbios de la ciudad. Los primeros llegaron en pequeños botes de goma, pero yo vi otros que llegaban en botes más grandes, tirados por cables. Detuvimos a sus patrullas aquella noche con granadas de mano, pero alrededor de las 9 A. M. el sábado, comenzaron a presionarnos con el grueso de sus fuerzas.

"Entraron a la ciudad de a tres o cuatro en fondo, gritando como indios pieles rojas. Sus oficiales avanzaban airosamente, como si fueran de paseo. Llevaban gorras de género sin armazón interior y volteaban bastones con la mano. Su equipo era todo de lo más nuevo lo más moderno y parecían estar en las mejores condiciones.

"Nos atacaron desde el noreste, sudeste y este.

"Cuando miré hacia los cerros, parecía que todos estaban cubiertos de enormes multitudes de alemanes que se dirigían a la ciudad.

"No nos apoyaron con artillería ese día.

"Simplemente, luchamos lo mejor que pudimos con armas cortas de casa en casa.

"El avance de los alemanes contra nuestras posiciones fué realizado con maestría.

"En ocasiones, se daban cuenta de que había soldados norteamericanos en una casa determinada. No disparaban contra ellos. Pero persistentemente se escabullían hasta las casas de los alrededores, hasta que los soldados norteamericanos quedaban rodeados.

"En los primeros días, parecía que solamente trataban de contenernos, porque se daban cuenta de que, mientras estuviéramos dentro de la ciudad, nuestra artillería no habría de bombardearla. Pero en eso se engañaban, por cuanto nos comunicamos por radio con nuestra artillería, indicándoles que bombardearan Echternach. Y lo hicieron. El lunes los alemanes se cansaron del tiroteo, y se sacaron sus guantes de gamuza. Comenzaron a disparar hacia las casas que ocupábamos con bazookas, y realmente hicieron cuanto pudieron por desalojarnos.

"Esa noche, 5 de nuestros tanques Sherman entraron a la ciudad. A la mañana siguiente enviamos los tanques, con infantería, hacia el centro de la ciudad, a rescatar a varios grupos de los nuestros que habían quedado cercados. Reunimos a cuanto soldado norteamericano pudimos. Estábamos decididos a luchar hasta la muerte, a pesar de que estábamos en aurumadora inferioridad numérica.

"El peor golpe para nosotros fué cuando los tanques tuvieron que retirarse porque no había suficiente infantería para trabajar con ellos, y son demasiado vulnerables al ataque con bazookas cuando operan solos.

"Habíamos gastado con el mayor provecho cada bala. No habíamos, ni por casualidad, gastado dos balas para un solo enemigo si había sido posible evitarlo.

"Pelear de noche es una de las cosas más raras y llenas de sorpresas que he experimentado.

"Era costumbre que los soldados norteamericanos trepáramos a los techos de las casas, y si oíamos ruido en las calles, arrojábamos granadas de mano. El resultado era que nosotros mismos sólo con el mayor sigilo nos aventurábamos por las calles, por cuanto era difícil distinguir a los amigos de los enemigos.

"Usábamos granadas de mano de noche y fusiles de día.

"Nos aferramos a dos manzanas en la parte sudoccidental de la ciudad hasta los últimos días que estuve, y los alemanes no pudieron desalojarnos".

EL ALTO COMANDO ALIADO LO ANUNCIO AYER

AVANCE AMERICANO SE REGISTRO EN ZONA DE MAUBACH

SAINT VITH CAYO EN PODER DE LOS NAZIS

DECRECE EL IMPETU DEL ASALTO ALEMAN EN TODO EL FRENTE

PARIS, 24.— (U. P.).— Por James Macglincy.— La contraofensiva alemana, que ha entrado a su octavo día, ha sido contenida al menos temporalmente, según se anunció hoy en el Comando Supremo Aliado, y la aviación aliada lanzó la concentración más grande de aparatos que haya sido utilizada en operación aérea alguna — aproximadamente 3.000, de los cuales 2.000 eran fortalezas y Liberators — contra los medios de comunicaciones en la zona saliente de la línea alemana en Bélgica y Luxemburgo.

Aunque la noticia de la contención de la ofensiva fué dada hoy, cabe recordar que las operaciones se dan a conocer con 36 horas de atraso, lo cual significa que la victoria defensiva se logró ayer al mediodía.

Queda por ver cuánto tiempo quedará contenida la ofensiva alemana, que ha cansado hasta distancias de 80 kilómetros protegida por las nubes bajas y las nieblas invernales.

ENERGICO APOYO DE LA AVIACION

El tiempo hoy fué claro y brillante y permitió a la aviación aliada descargar poderosos golpes contra el sistema de comunicaciones alemán. Se lanzó una cantidad record de más de 5.000 toneladas de bombas. Los principales objetivos fueron los aeródromos alemanes en la zona de Frankfort y otras instalaciones militares en la Alemania occidental. Más de 900 Mustangs y Thunderbolts de la Octava Fuerza Aérea escoltaron a 2.000 bombarderos los cuales se extendían en distancias de 650 kilómetros por los primeros aparatos llegaron a Alemania cuando los últimos salían de Inglaterra.

La gigantesca flota tardó dos horas en cruzar el Canal y se dividió en tres grupos: uno que atacó los empalmes ferroviarios y fluviales de Euskirchen, al sur de Treveris; otro que atacó cinco aeródromos al norte de Frankfort y el tercero atacó seis aeródromos al sur de esa ciudad. Los aeródromos del Rin estuvieron extremadamente activos.

La aviación táctica estuvo activísima contra las concentraciones blindadas alemanas y las comunicaciones. Los aviones de la Fuerza Aérea destruyeron 36 vehículos.

Fueron derribados varios aviones que trataron de oponerse a los atacantes.

NORTEAMERICANOS EN MAUBACH

Las fuerzas terrestres alemanas aún mantienen la iniciativa y la presión en todo el frente. Pero comienzan a hacerse sentir los efectos de las medidas adoptadas por los norteamericanos especialmente en el sector norte, donde se lograron ventajas en la zona de Maubach 15 kilómetros al sur de Dueren.

El único avance alemán de importancia fué el de 12 kilómetros al sudoeste de Bastogne donde fué ocupada la población de Rosieres. Bastogne, punto importante en la carretera de Liela a Arlon, está rodeada y la guarnición recibe sus abastecimientos por el aire.

Los despachos de los corresponsales de la United Press en el flanco sur de la ofensiva indican que los alemanes llegaron con su punta de lanza a la mitad del camino entre Arlon y Bastogne. La lucha más intesa en ese flanco se libra en torno a Grosbous 20 kilómetros al nordeste de Arlon, donde fueron rechazados varios ataques. En esa zona fué rechazado también un ataque en torno a Savelborn.

Las patrullas alemanas se muestran activas entre Echeternach y Osweiler.

Aclarando las informaciones anteriores sobre la situación en el flanco alemán, en los círculos militares se expresa que los norteamericanos tienen Stavelot en su poder y que los alemanes ocuparon Saint Vith al sudeste después de una tenaz batalla en la noche del 21.

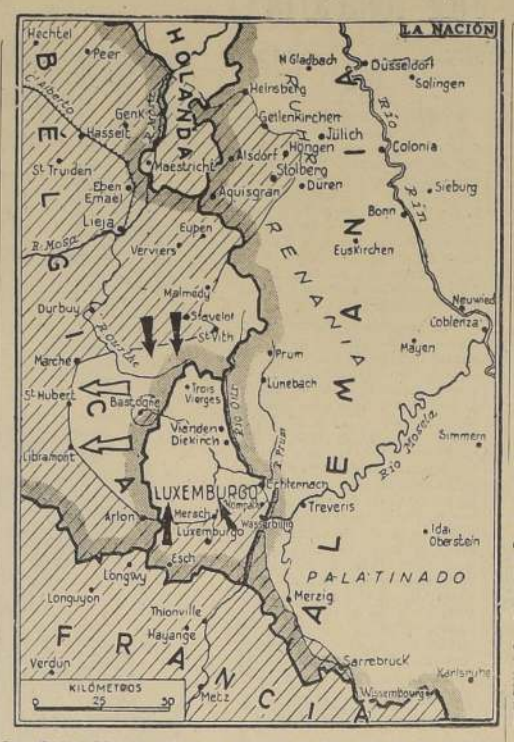

Las flechas blancas del mapa indican la dirección de la ofensiva alemana, que alcanzó a las localidades de Marche, St. Hubert y Libramont, en tanto que las flechas negras señalan la dirección de los contraataques iniciados por los aliados desde la zona de Malmedy-St. Vith hacia el Sur y desde Mersch, en el Luxemburgo, hacia el Norte.

Existen indicios que la ofensiva podría ser renovada a la primera oportunidad. Los alemanes concentran elementos blindados en el triángulo belga de Saint Vith, Stavelot y Malmedy.

En un punto del frente occidental, un comandante alemán de tropas paracaidistas, de alta graduación, que había descendido destrás de las líneas aliadas, se rindió, según despachos recibidos del frente. En los círculos oficiales se cree que el grupo mandado por este oficial alemán práctica[illegible] un gran número de sus elementos apresados o muertos.

El comando alemán explicó que se había rendido porque quedó sumamente disgustado al descubrir que los norteamericanos todavía tenían en su poder la ciudad a la que debía llegar, a pesar de que la radioemisora alemana había informado que las tropas nazis la habían ocupado. El comandante también habría criticado las operaciones de paracaidistas alemanes, diciendo que estaban mal concebidos.

COMUNICADO DEL ALTO COMANDO

CUARTEL GENERAL SUPREMO ALIADO, 24.— (U. P.).— El siguiente es el texto del comunicado de hoy:

"No ha habido cambios substanciales en las posiciones aliadas en el sector de Monschau. En el sector noreste de Marche, las fuerzas enemigas cortaron el camino al noreste de Hotten. La ciudad de Hotten permanece en nuestras manos, pero hay considerable resistencia al sur del camino entre Hotten y Soy, a 5 kilómetros al norte. Más al sur, las fuerzas enemigas llegaron a Morhey, a 10 kilómetros al sudeste de Bastogne.

"En la región al norte de Mersch, nuestras tropas ganaron terreno en el flanco sur de las penetraciones enemigas.

"Las fuerzas aliadas en el valle del Sarre repelieron un contraataque de la infantería enemiga, que cruzó el río Sarre al sur de Saarlautern. Al este de Wissembourg, la artillería y morteros enemigos estuvieron muy activos. Más de mil granadas cayeron solamente en Berg, en el curso de unas pocas horas.

"Se realizaron sólo ligeros avances en la región de los Vosgos, al oeste de Colmar.

"El mejoramiento del estado del tiempo ayer permitió reanudar las operaciones aéreas en mayor escala. Cazas porta-bombas, en gran número, atacaron el transporte motorizado, tanques y material rodante ferroviario, las concentraciones de tropas, emplazamientos de artillería y otros blancos, como asimismo el sector de retaguardia de la contraofensiva enemiga, mientras los cazas realizaron vuelos rasantes ofensivos.

"Los bombarderos medianos y livianos en gran número atacaron los puentes, ferrocarriles y centros de comunicaciones al interior.

"Se produjeron innumerables combates aéreos en el curso de dichas operaciones.

"Los blancos de los bombarderos medianos y livianos fueron los puentes ferroviarios de Euskirchen, Ahrweiler, Mayer y Eller; las estaciones ferroviarias de Zuzphich, Prum, Tyllburg y los centros de comunicaciones y vecindades de St. Vith, Ethergarten, Lunebach y Neurburg.

"Más al sur, los bombarderos medianos atacaron los puentes en Necakrgemund, Breisach, y también dejaron caer bombas de fragmentación (antipersonales) sobre las tropas enemigas de esta última región.

"Los cazas portabombas atacaron en seguida los patios ferroviarios, material rodante y vía férrea en la región de Landay, la de Ringsheim y Colmar, destruyendo locomotoras y carros de ferrocarril.

"Bombarderos pesados escoltados, atacaron objetivos de la ciudad ferroviaria y de guarnición de Trier, y otros siete centros de comunicaciones de la Alemania Occidental, incluso patios ferroviarios en Ehrang, Kaiserslautern, Homberg y el empalme de ferrocarriles y carreteras en el sector entre Coblenz, Berg y la frontera.

"Antenoche, los bombarderos livianos atacaron los blancos ferroviaros cerca de Bonn y Coblenz.

"En el curso de todas estas operaciones, 176 aviones enemigos fueron derribados, 9 destruidos en tierra; 8 de nuestros bombarderos, 26 cazas y cazas-portabombas y 39 bombarderos medianos y livianos, no han regresado a sus respectivas bases. Se cree que algunos bombarderos medianos puedan haber aterrizado en otras partes, por no haber podido llegar a su base.

"Durante la noche, nuestros cazas nocturnos derribaron 9 aviones enemigos."

Berlín admitió la pérdida de Szekesfehervar

LONDRES, 24.— (U. P.) La radiemisora de Berlín anunció que los alemanes han evacuado el centro de comunicaciones de Szekesfehervar, situada 51 kilómetros al sudoeste de Budapest.

La emisora de Moscú anunció ayer que los ejércitos segundo y tercero ucranianos que desarrollan una ofensiva en esa zona avanzan en movimiento de tenazas que ha permitido cercar las tres cuartas partes de Budapest.

La emisora alemana cuyo anuncio no ha sido confirmado todavía en otras fuentes, añadió que Szekesfehervar fué evacuada durante la noche, después de una reñida lucha de casa en casa.

Gigantesca fuerza de aviación apoya la acción aliada

3 MIL AVIONES ESTAN ASESTANDO APLASTANTES GOLPES EN LA RETAGUARDIA DE VON RUNDSTEDT

LONDRES, 24.— (U. P.) — (Por Dougal Werner). — En círculos aeronáuticos de esta capital hacen notar que las operaciones realizadas hoy por la aviación aliada, con la participación de 2.000 aviones de bombardeo y cerca de 1.000 cazas, constituyen la misión aérea más grande que se haya efectuado hasta ahora, pues, en el día de la invasión de la costa francesa se utilizaron 2.700 bombarderos pesados, pero en cuatro misiones separadas.

Las primeras informaciones de que se disponen indican que la aviación alemana luchó con su característica violencia para contener a los atacantes, pero los cazas norteamericanos derribaron aviones enemigos en proporción de diez a uno. Por lo menos 40 aviones germanos fueron destruidos por la gigantesca concentración aérea aliada.

Un funcionario militar manifestó que el propósito de la operación de hoy no fué solamente destruir las líneas de comunicaciones de la retaguardia de Von Rundstedt, sino liquidar de una vez la aviación alemana.

Se espera que cuando se conozca el resultado final de la operación, las pérdidas aéreas alemanas serán sumamente elevadas.

Las cifras revisada de los ataques de ayer sábado demuestran que fueron destruidos en combates aéreos y en tierra 126 aparatos germanos.

Por su parte la aviación británica intervino con sus propios aparatos, y esta tarde la R. F. A. efectuó poderosos ataques contra dos aerodromos en la región del Ruhr, a saber Essen y Duseldorf, utilizados por el enemigo como bases para el apoyo de sus operaciones terrestres.

Anoche la aviación británica atacó objetivos situados en Treveris y los patios ferroviarios de Gremberg, en Colonia. Por su parte, formaciones de Mosquitos bombardearon las instalaciones ferroviarias de Siegburg y Limburg.

¿Cuál es el verdadero objetivo de la actual ofensiva de Rundstedt?

LOS MILITARES ALEMANES TRATARIAN DE REMATAR LA GUERRA FUERA DEL REICH

CON LAS FUERZAS NORTEAMERICANAS EN EL FRENTE OCCIDENTAL, 24.— (U. P.) — (Por Collie Small).— Los observadores militares están intrigados por la lógica que llevó a los alemanes a iniciar su contraataques que puede ser un plan deliberado de la camarilla militar alemana para terminar la guerra en territorio extranjero antes que el Reich sea invadido y salvar ahora lo que pueda; para formar el núcleo de la maquinaria militar para el futuro.

Que los militares alemanes comprenden que la guerra está perdida y tienen planes para reconstruir el poderío militar alemán, se noto hace meses cuando la Wehrmacht dió instrucciones a sus oficiales que estén preparados para desertar de sus tropas si es necesario para salvarse ellos para uso futuro en un nuevo y más poderoso esfuerzo.

La teoría se refuerza, pues existen indicaciones de que los generales alemanes finalmente, lograron divorciarse de la presión del partido y ahora por primera vez han podido decidir la estrategia política sin intromisión de Hitler.

Si los generales alemanes tratan de perder la guerra en un último impulso, tienen todas las probabilidades de lograrlo, pues, ya han abandonado toda esperanza de ganar.

Con tal plan Alemania puede salvarse de la destrucción y al menos puede ganar algo así como una victoria psicológica para su pueblo abatido terminando la guerra en Bélgica o Francia en vez de tener que resistir dentro de Alemania.

Es más, los líderes militares alemanes, al contrario de los líderes del partido nazi nada tienen que temer de los aliados toda vez que, como soldados profesionales, la mayoría de ellos son sólo nazis simbólicos y no tienen el temor al castigo como delincuentes de guerra.

Si los alemanes son derrotados por la contraofensiva, también se salvarán del rigor de los ejércitos rusos y de que los mismos arrasen su país en el frente oriental.

¿Habría cambios en la ubicación de los comandos aliados?

LONDRES 24.— (U. P.) — El comentarista militar de The Observer dice que es probable que haya algunos cambios en la ubicación de los comandantes aliados, en vista de la considerable reagrupación de fuerzas que está efectuando en todo el frente.

Agrega:

"Si bien es posible tener frentes claramente demarcados, cuando se prepara la ofensiva o en caso de lucha relativamente estática, como durante los últimos dos meses, tal cosa no es práctica cuando se registra la lucha defensiva flúida de los actuales momentos.

Es probable que Eisenhower vuelva a tener en Normandía el control mucho más centralizado que en las recientes semanas. Por supuesto seguirá siendo Comandante Supremo.

Lo más importante en estos momentos es reducir a un mínimo la fricción en las relaciones entre los diferentes comandos.

Embajador francés regresó ayer a la capital inglesa

NUEVA YORK, 24.— (U. P.) La BBC anunció que el Embajador francés Massigli regresó de París, trayendo proposiciones para la renovación del tratado de amistad y mutua ayuda entre Francia y Gran Bretaña.

La Oficina de Propiedades J. B. HOBBINS saluda a sus distinguidos clientes y junto con desearles FELICES PASCUA y PROSPERO AÑO NUEVO, les continúa ofreciendo sus servicios en la Compra, Venta y Administración de Propiedades.

Huérfanos 979 -- Oficina 202

Santiago, 25 de Diciembre de 1944.

RAAB, ROCHETTE ROCA y Cía. Ltda se complacen en saludar a sus clientes de la República y les desean una FELIZ PASCUA y toda clase de venturas en el NUEVO AÑO.

Santiago, 25 de Diciembre de 1944.

AUMENTO DEL COSTO DE LA VIDA

WASHINGTON, 24.— (U. P.)— El Departamento del Trabajo anunció que el costo de la vida era el 15 de noviembre el uno por ciento más elevado que el 15 de octubre; 19 por mil más que el 15 de noviembre de 1943 y el 24,5 por ciento más que el promedio de los años 1935-1938. Para el cálculo del costo de la vida se ha tomado los artículos esenciales para la existencia de la familia e ingresos medios.

INVESTIGACION SOBRE CRIMINALES de GUERRA

BUCAREST, 24. — (U. P.)— Una reunión de Gabinete aprobó la institución de una comisión especial que se encargará de fijar y definir a los criminales de la guerra y a la gente responsable del desastre del país.

El Consejo de Ministros aprobó también un proyecto de ley para ordenar la administración de la propiedad enemiga. La definición del enemigo, según el proyecto, incluye también a los rumanos de origen alemán.

El Gabinete sigue reunido con el fin de apresurar la depuración de los servicios civiles y los Ministerios.

TROPAS DEL GENERAL ZERVAS DERROTADAS POR LOS ELAS

ESTOS ULTIMOS OCUPARON SU CUARTEL GENERAL EN JANINA

ATENAS, 24. — (U. P.). — (Por James Roper). — Tropas Elas han destrozado a las fuerzas Edes organización rival y ocupado su Cuartel General en la ciudad de Janina, en el noroeste de Grecia, según se reveló hoy al publicarse una nota del Comité Central de los Elas ofreciendo la retirada condicional de los guerrilleros de la zona de Atenas.

Los Elas son fuerzas armadas del Frente de Liberación Nacional griego "EAM" y los Edes soldados del Frente Nacional Democrático, organización derechista.

Solo 4.000 a 6.000 soldados quedan de las fuerzas originales Edes que se estimaban en 12.000 hombres en el noroeste de Grecia según informes recibidos de Atenas, aunque parte considerable de las pérdidas se cree son desertores que se pasaron a los Elas.

Se piensa que los Edes mandados por el General Napoleón Zervas tratarán de evacuar hacia Corfú.

En Atenas, entre tanto, las fuerzas británicas desalojaron a los guerrilleros Elas de la porción suroeste de la ciudad y de la mayor parte del este.

La nota de los Elas dice que sus partidarios en Atenas y el Pireo "cesaron su resistencia simultáneamente con el traslado de nuestras unidades restantes de Atenas y Pireo.

"Aceptaremos el desarme de estos partidarios Elas y es igualmente evidente que esto se realizará simultáneamente con el desarme de los partidarios del grupo contrario".

La única manera posible de realizar ta lacción dice la nota de los Elas es por un "gobierno de mutua confianza".

Los Elas se oponen al actual gobierno patrocinado por los ingleses.

Atacando la presencia de terceras partes en disputa entre los partidos griegos, la nota desmiente las acusaciones hechas por el General Scobie que los Elas violaron el acuerdo de Caserta que establecía que Atenas sería zona bajo su jurisdicción.

"No consideramos que el acuerdo de Caserta pueda alterar los hechos o justificar en forma alguna la intervención sangrienta que las fuerzas británicas han realizado contra el pueblo griego", dice la nota.

La nueva insistencia de los Elas de no entregar las armas a los británicos, parece haber ahondado más el abismo entre ambos bandos, aunque se considera que no se ha perdido toda la esperanza de restablecer la paz.

Algunos círculos opinan que la primera parte de la nota ha sido quizá escrita para complacer a los extremistas de la izquierda mientras el quinto importantísimo punto ha sido redactado por los más moderados.

Los británicos siguen considerando la situación con "moderado optimismo".

El aspecto interesante es que los guerrilleros Elas iniciaron importantes ataques contra la prisión de Averov y el Cuartel General de la RFA, el mismo día que se escribió la nota.

Por otra parte se opina que la limpieza de Grecia por medios militares solamente, requeriría muchas semanas y miles de soldados.

AVIACION ALIADA ARROJO OBSEQUIOS SOBRE NANTES

PARIS, 24.— (U. P.)— Varias fortalezas volantes efectuaron hoy un "bombardeo" amistoso sobre Nantes, pues arrojaron para los niños de la ciudad obsequios de Navidad, donados por los aviadores norteamericanos.

Otros 25 aviones nipones destruídos en bases de Manila

CUARTEL GENERAL DE LEYTE, 24.— (UP).— (Por William C. Wilson).— Los bombarderos pesados, en segundo ataque contra la zona de Manila en dos días, destruyeron 25 aviones nipones el viernes, según anuncia el comunicado de hoy.

En Leyte la división 77 estrecha lentamente sus líneas en torno a Palompon.

El sábado fueron muertos 2640 nipones.

SAN PABLO
TEATINOS
Mercusa
ROSAS
TEATINOS
Gane dinero caminando un poquito mas
EN TEATINOS 744
TELEFONO 63026
Podrá comprar para sus vacaciones a muy bajos precios:
MALETAS, BAULES, NECESSAIRES, VALIJAS, PORTAMANTAS
Etc., Etc.
IMPORTADOS Y NACIONALES
Mercusa
MERCANTIL DE CUEROS S.A.

Si del estómago anda mal tome O.K. (OCÓ)
LA TABLETA ESTOMACAL
contra:
● DOLORES DEL ESTOMAGO
● ACIDEZ
● INDIGESTION
● ARDORES
● MAL ALIENTO
● GASES
2 POR $ 0'50 · 6 POR $ 1'50
PIDA MUESTRA GRATIS EN VERGARA 324

NOTICIAS DE LA AMERICA LATINA

ARGENTINA

SALTA, 24.— (U. P.) Círculos vinculados a las actividades mineras, expresan que la compañía petrolífera Ultramar ha entregado a los Yacimientos petrolíferos bolivianos, máquinas y equipos por valor superior a un millón de pesos para hacer perforaciones en Bermejo. Se agrega que el Gobierno argentino ha eximido de impuesto la exportación de esas máquinas, ya que el petróleo que se obtendrá se destinará a Argentina.

BRASIL

RIO DE JANEIRO, 24.— (U. P.) El Presidente de la República firmó un decreto, mediante el cual se exonera a Carlos de Lima Calvalcanti de las funciones de Embajador de Brasil en México, y lo nombra Embajador en Cuba.

Han sido trasladados de la Embajada de Venezuela para Perú, Luis Ferreire Faro, hijo; de la Embajada de Cuba para Venezuela, Mario Savard de Saint; de la Embajada en Perú para Italia, Pedro de Morais Barros.

COLOMBIA

BOGOTA, 24.— (U. P.) El Ministro de Hacienda, Gonzalo Restrepo, confirma que ha presentado renuncia irrevocable de su cargo ante el Presidente López, pues tiene el propósito de dedicarse a la profesión de abogado e ingresar a la Cámara de Representantes en las sesiones extraordinarias del Congreso, en enero de 1945.

MEXICO

CIUDAD DE MEXICO, 24.— (U. P.) El Presidente Avila Camacho pidió al Senado que acuerde algunos cambios en la parte judicial de la Constitución. La proposición tiende a ampliar el derecho fundamental de "amparo de la constitución a casos de equidad y la expedición de casos por medio de la Corte Suprema.

Le reforma será sometida a los Estados una vez aprobada por el Senado.

PERU

LIMA, 24.— (U. P) Falleció en ésta el señor Augusto Aguirre Aparicio, ex Ministro de Relaciones Exteriores de Ecuador y ex Ministro Plenipotenciario de ese país en Perú.

El sepelio se realizó esta mañana en el cementerio de Lima, con asistencia del Ministro ecuatoriano, Edecán presidencial, personal de la Cancillería, miembros de la Legación y Consulados ecuatorianos y Cuerpo Diplomático residente.

El señor Aguirre estaba emparentado con conocidas familias de la sociedad peruana.

LIMA, 24.— (U. P.) Hoy no hubo carreras de caballos, las cuales se realizarán el lunes en la tarde.

UN DESMENTIDO DEL GOBIERNO DE FRANCO

PARIS, 24.— (U. P.) El Embajador de España, señor Sangroniz, manifestó que no ha tenido noticia alguna que confirme la información publicada en el extranjero en el sentido de que el general Franco ha enviado dos emisarios a tratar con Maura el establecimiento de un Gobierno de transición.

GENERAL B. MIKLOS JEFE DEL GBNO. PROVISIONAL HUNGARO

SERA FORMADO UN NUEVO EJERCITO NACIONAL

LONDRES 24.— (U. P.) — El general Bela Miklos ha sido nombrado jefe del nuevo gobierno provisional húngaro constituido por elección popular en las zonas húngaras liberadas por los rusos, según anunció hecho esta noche por la radioemisora de Moscú.

El gobierno provisional ha entrado ya en funciones. El Gabinete anunció que se toman medidas para crear un nuevo ejército nacional como garantía de la independencia húngara. Declaró que el Gobierno considera la propiedad privada como base de la vida económica y estructura social del país y "asegurará su inviolabilidad". La proclama dada por el Gobierno propugna también la reforma agraria en forma similar en que lo hizo anoche la Asamblea, expresando: "El Gobierno provisional solicitará un armisticio y se compromete a reparar los daños causados por Hungría en la guerra. Las primeras tierras que se entregarán a los campesinos serán tomadas a los traidores".

Ministro de Hacienda; el doc.ral Janos Veras, Ministro de tor Sajan Mande, Ministro de Defensa.

Pinte con Aceite de Linaza "CORONA"
Es un Producto "INDUS"

EL MEJOR RELOJ DEL MUNDO ES
LONGINES
EN TODAS LAS BUENAS RELOJERIAS
Weil
ESTADO 370
SANTIAGO

FORMA CAPITALES CON SORTEOS MENSUALES
COMPRE UN BONO
CAPITANAC
ALAMEDA ESQ. NATANIEL - FONO 82668

COMPRE SU RELOJ A LOS CONCESIONARIOS OFICIALES QUE HAN SIDO ELEGIDOS ENTRE LOS MEJORES RELOJEROS DEL PAIS

S. S. ENVIO SU...

(DE LA PAGINA 8)

en pasadas edades, ha vivido las indescriptibles atrocidades con una intensidad tal que el recuerdo de tantos horrores quedará estampado en su memoria y aún en los más recónditos rincones de su alma, como cuadro de un infierno contra el cual cualquiera que tenga un sentido de humanidad deseará ante todo cerrar la puerta para siempre.

FORMACION DE UN MEDIO COMUN DE MANTENER LA PAZ

"Las decisiones ya publicadas por las comisiones internacionales permiten deducir que un punto esencial en cualquier arreglo internacional, sería la formación de un organismo para el mantenimiento de la paz, organismo investido por consentimiento común, de poder supremo al cual correspondiera sofocar en su germen cualquier amenaza de agresión aislada o colectiva.

Nadie puede saludar tal cosa con mayor júbilo que el que por largo tiempo ha mantenido el principio que es anticuado la idea de que la guerra es medio conveniente para solucionar los conflictos internacionales.

"Nadie podría desear el éxito a este esfuerzo común, que se emprenderá con seriedad de propósitos jamás conocida antes, con mayor entusiasmo que el que ha tratado concienzudamente de hacer que la mentalidad cristiana y religiosa rechace la guerra moderna, con sus monstruosos medios de desarrollar las hostilidades".

MEDIOS MONSTRUOSOS DE DESARROLLAR LAS HOSTILIDADES

"Indudablemente el progreso de las invenciones humanas, que deberían haber sido preludio del logro de mayor bienestar para toda la humanidad, se ha utilizado para destruir todo lo que a través de las edades se ha construído.

"Pero por ese mismo hecho, la inmoralidad de la guerra de agresión se ha hecho aún más evidente. Y ahora, al reconocimiento de la inmoralidad, debemos añadir la amenaza de intervención judicial por las naciones y de castigos impuestos al agresor por la sociedad de Estados, para que la guerra esté siempre sujeta al estigma de proscripción, siempre bajo vigilancia y sujeta a medidas preventivas, y entonces la humanidad, al surgir de la sombría noche en que ha estado por tanto tiempo sumergida, podrá saludar la aurora de una era nueva, la mejor en su historia.

CONSTITUCION DE LA PAZ INCLUYENDO IMPOSICIONES INJUSTAS

"Pero sólo con una condición: que el anhelo de paz, que debe reforzar y hacerse más estable, por medio de mutuas garantías, y cuando sea necesario por sanciones económicas y aún intervención armada, no debe tolerar injusticia alguna, no debe implicar derogación alguna de derecho alguno en detrimento de nación alguna (ya sea de parte de los vencedores, de los vencidos o de los neutrales), y no debe imponer carga perpetua alguna, que sólo podrá concederse por algún tiempo como reparación por daños de guerra.

"Desde el punto de vista humano es perfectamente compatible y en la práctica seguramente será inevitable— que todo pueblo a cuyo gobierno, y aún a el mismo, parcialmente, se atribuya responsabilidad de guerra, tenga que sufrir durante algún tiempo los rigores de medidas de seguridad, hasta que los lazos de mutua confianza, violentamente rotos, se fundan nuevamente en forma gradual.

"Sin embargo, aún esos pueblos deben tener una esperanza bien fundada, de acuerdo con su colaboración efectiva en la labor de reconstrucción, de poder asociarse con la gran comunidad de naciones.

"Negarles esa esperanza, sería contrario a una previsión prudente, y sería asumir graves responsabilidades de cerrar el paso a una liberación general de todas las desastrosas consecuencias materiales, morales y políticas del gigantesco cataclismo que ha conmovido a la pobre familia humana, hasta sus propios cimientos, pero que al mismo tiempo le ha mostrado la senda hacia nuevos objetivos.

LAS DURAS LECCIONES DEL SUFRIMIENTO

"No renunciaremos a nuestra confianza de que los pueblos que han pasado por la escuela del sufrimiento, recuerden las duras lecciones aprendidas.

"Y en esta esperanza estamos reforzados por las palabras de los hombres que han tenido la participación mayor en los sufrimientos de la guerra, y que han encontrado palabras generosas para expresar, junto con la insistencia en su propia necesidad de seguridad contra cualquier futura agresión, su respeto por los derechos vitales de otros pueblos y su aversión a cualquier usurpación de estos derechos.

"Sería en vano esperar que este sabio juicio, dictado por la experiencia de la historia y un alto sentido político, vaya a ser, mientras los espíritus humanos aún estén al rojo vivo, aceptado por la opinión pública en general, ni siquiera por la mayoría, pues el odio y la imposibilidad de mutua comprensión ha dado lugar, entre los pueblos que han combatido entre sí, a una niebla demasiado densa para esperar que haya llegado ya la hora en que un rayo de luz aclare el trágico panorama a ambos lados de su muralla de tinieblas.

"Sabemos que llegará el momento en que ambas partes comprendan que, considerando todas las cosas, sólo hay un camino para salir de las redes en que la guerra y el odio han envuelto al mundo, a saber, la vuelta a la solidaridad, tanto tiempo olvidada, solidaridad no restringida sino universal.

EL CASTIGO DE DELITOS

"Nadie, seguramente, piensa en desarmar a la justicia en sus relaciones con aquellos que han explotado la situación de guerra, para cometer delitos verdaderos y probados contra el derecho común, y a quienes una supuesta necesidad militar sólo podría, cuando más, ofrecerles un pretexto, pero jamás una justificación.

"Pero si la justicia presume juzgar y castigar, no simplemente a individuos, sino aún a comunidades enteras, ¿quién deja de ver en tal procedimiento la violación de normas que rigen todos los procesos humanos?

LA IGLESIA COMO GUARDIAN DE LA VERDADERA DIGNIDAD Y LIBERTAD DEL HOMBRE

"En un momento en que los pueblos se encuentran ante sus deberes como jamás en el curso de la historia, sienten profundamente el deseo impaciente, casi instintivo, de tomar sus destinos en sus propias manos, con más independencia que hasta aquí, esperando que de ese modo encontrarán más fácil defenderse de las invasiones periódicas de la violencia.

"Gracias a Dios, podemos creer que ha pasado la hora tn que el llamamiento a los principios morale evangélicos, para guiar la vida de los Estados y los pueblos, era desdeñosamente desechada.

"Las acontecimientos de estos años de guerra han ofrecido amplias pruebas para confundir a los que propagan tales doctrinas.

"Si el futuro ha de pertenecer a la democracia, una parte esencial en su logro será de la religión de Cristo y de la Iglesia.

"Por su propia existencia, la Iglesia se levanta ante el mundo como faro reluciente para recordarle constantemente ese poder divino.

"La Iglesia tiene la misión de anunciar al mundo que busca formas de democracia mejores y más perfectas.

"Es el poderoso grito que, desde el pesebre de Belén hasta los más remotos confines de la tierra, resuena en los oídos de los hombres, en un momento en que la dignidad humana se muestra trágicamente deprimida.

"La gran festividad del Hijo de Dios, fiesta en la cual el cielo se inclina hacia la tierra, ante la cuna del Salvador, proclamando "bienestar, esperanza y bondad", se hace más profundamente consciente de la íntima unidad que Dios ha establecido. El nacimiento del Salvador del Mundo es el momento caracterizado por la alianza de todos los hombres de buena voluntad, y así, al mundo infeliz, destrozado por la discordia, dividido por el egoísmo, envenenado por el odio, el amor le permitirá marchar adelante en cordial armonía hacia el objetivo común: encontrar al fin la cura para sus heridas, en la Paz de Cristo.

CRUZADA DE CARIDAD

"No queremos terminar el mensaje de Navidad sin dirigir una palabra de gratitud a todos aquellos Estados, Gobiernos, Obispos y pueblos que en esta hora de indecibles desdichas, nos han prestado su valiente auxilio.

"En primer lugar, es justo que me refiera a la inmensa labor de ayuda lograda por los Estados Unidos y respecto a Italia en particular, por Su Excelencia, el representante personal del Presidente de la Unión.

"Es un placer para nosotros expresar igual elogio y gratitud ante la generosidad del Jefe del Estado, Gobierno y pueblo de España y los gobiernos de Irlanda, Argentina, Australia, Bolivia, Brasil, Canadá, Chile, Italia, Lituania, Perú, Polonia, Rumania, Eslovaquia, Hungría y Uruguay, que han competido mutuamente en noble rivalidad de amor y caridad fraternales.

LA DEBILIDAD AEREA JAPONESA AYUDA A LIQUIDAR RAPIDAMENTE LA RESISTENCIA EN FILIPINAS

ESP. PARA "LA NACION", POR R. TEATSORTH

CUARTEL GENERAL ALIADO EN LEYTE, 24.— (U. P.) (Por Ralp Teatsorth).— La eficacia cada vez menor del poderío aéreo nipón es una de las razones más importantes para la aceleración de la campaña de las Filipinas.

Ahora parece que no está lejano el día en que los norteamericanos dominarán completamente el espacio en Filipinas. La mayor amenaza que hubo que afrontar en las primeras seis semanas de la campaña, fué la actividad aérea japonesa. En ese período, los norteamericanos nunca lograron más que la superioridad local. La razón es que los japoneses tenían mas de un centenar de aeródromos a distancia de ataque de Leyte, en tanto que los norteamericanos tenían sólo uno que podía utilizarse durante la estación de las lluvias. Además, los japoneses tenían mayor cantidad de aviones, porque los norteamericanos no disponían de espacio suficiente para concentrar sus reservas. Con los nuevos aeródromos, podrán concentrarse bombarderos medianos y pesados, con lo que se acortarán las distancias de vuelo.

Durante la campaña de Nueva Guinea, el poderío aéreo norteamericano no corrió ningún peligro, cuando se estableció firmemente. Lo mismo pasará en Filipinas, si se consideran las enormes reservas de que se dispone actualmente.

Ninguno de los que han visto a los aviadores nipones en las Filipinas, puede decir que carezcan de valor. La realidad es que la osadía les lleva a menudo a hacer tonterías. Los pilotos norteamericanos, con mucho mayor instrucción, tienen mejores aviones y equipos, e igual coraje— R. TEATSORTH.

"ESTAMOS RESUELTOS A QUE ESTA SEA LA ULTIMA NAVIDAD ARRUINADA POR LA GUERRA"

DECLARO ROOSEVELT EN EL MENSAJE DE NAVIDAD A SU PUEBLO

WASHINGTON, 24.— (U. P.) El Presidente Roosevelt en su mensaje de Navidad a la nación expresó la esperanza de que la paz prevalecerá antes de la Navidad siguiente

Dijo que toda la nación americana estaba determinada a ayudar a los combatientes a que ésta sea la última Navidad arruinada por la guerra.

Dijo: "Todos sabemos cuán ansiosos están de regresar a sus hogares y ellos saben cuán ansiosos estamos de tenerlos aquí y cuán determinados estamos cada uno de nosotros de que el día de su regreso a su hogar sea lo antes posible.

"Y por encima de todo saben la determinación de todos los pueblos y naciones de correcto sentir, que las Navidades como éstas, que hemos conocido en estos años de tragedia mundial, no volverán nuevamente a atribular las almas de los hijos de Dios.

"Esta generación ha atravesado muchos años recientes de profundas tinieblas, observando la propagación del veneno del hitlerismo y fascismo en Europa (crecimiento del imperialismo y militarismo en Japón) y finalmente el desastre de la guerra en todo el mundo.

"Luego vinieron los días sombríos de la caída de Francia y el brutal bombardeo de Inglaterra, la desesperada batalla del Atlántico y de Pearl Harbor de Corregidor y Singapur.

"Desde entonces las oraciones de las mujeres y niños buenos del mundo han sido oídas.

"El sesgo de la lucha ha variado lenta pero inexorablemente contra aquellos que trataron de destruir la civilización.

"En esta Navidad no podemos aún decir cuándo llegará nuestra victoria.

"Nuestros enemigos aún combaten encarnizadamente, aún tienen reservas de hombres y de potencia militar, pero ellos saben que junto con sus obras están perdidos.

"Podemos apresurar el día de esa derrota si aquí en el frente interno continuamos realizando plenamente nuestra parte.

"Oramos para que ese día llegue pronto, oramos para que hasta entonces Dios proteja a nuestros valientes hombres y mujeres en uniformes de las Naciones Unidas y que reciba en su infinita gracia a aquellos que hagan el supremo sacrificio en la causa del bien y del amor a él y a sus enseñanzas.

"Oramos porque con la victoria surja de nuevo el día de paz en la tierra y en la cual todas las naciones del mundo se reúnan para siempre.

"Ese es el espíritu de Navidad de este día sagrado, ojalá ese espíritu viva y crezca en todo el mundo en los años por venir."

MARTINI

Desea a su distinguida clientela
UNA FELIZ PASCUA

Bandera 560

PLAN PARA SOLUCIONAR EL PROBLEMA DE LA HABITACION PARA PERSONAL DE BENEFICENCIA

FUE PROPUESTO POR EL CONSEJERO, SR. ANTONIO PLANET Y APROBADO POR LA JUNTA CENTRAL

En la última sesión celebrada por la Junta Central de Beneficencia, se aprobó el plan propuesto por el consejero señor Antonio Planet, para solucionar el problema de la habitación para el personal de los servicios dependientes de la Beneficencia.

Dicho plan es el siguiente:

En varias oportunidades he sostenido, en el seno de esta H. Junta, que debemos salir al encuentro de los graves problemas que se avecinan en relación con el costo de la vida del personal. He dicho que la escasez de salarios hay que suplementarla con medidas que los hagan suficientes tales como la habitación y las cooperativas, que no sólo proporcionan crédito sino buena calidad y mejor precio.

La habitación consume parte considerable del salario o sueldo y coloca al empleado en condiciones tan desmedradas que le impiden solventar humanamente sus necesidades.

Todos los países se preocupan hoy, a pesar de los desvelos que ocasiona la guerra, de resolver el problema de la casa y en el Parlamento inglés se acaba de expresar que la habitación debe ser tratada con concepto de prioridad, usando un término en boga.

La Beneficencia tiene 13,645 empleados, divididos como sigue:

Personal técnico . . .	2,528
Personal administrativo	1,582
Personal auxiliar . . .	2,925
Personal en servicio .	6,610
	16,645

Es indudable que todos los empleados deben merecer la atención de la Junta, pero lo lógico es ocuparse primeramente de los más modestos, que son los que perciben emolumentos inferiores. Ha de prestarse, pues, preferente atención al personal de servicio cuya renta fluctúa entre $ 2,120 y $ 500 mensuales, y el personal auxiliar.

Abordado el caso de este personal, se seguirá con las otras dos categorías.

La Junta está en condiciones privilegiadas para tratar con éxito el problema de que me ocupo.

En efecto, posee terrenos en casi todo el país, donde ubicar las habitaciones. Sólo por vía de ejemplo, cumplo con citar los predios ubicados en Santiago, y que se denominan: Quinta Bella, de 26 hectáreas; Chacra Santa Rita, de 12 hectáreas; Lo Valledor, de 430 hectáreas, etc. Cuenta, asimismo, con madera extremadamente económica de la producción del Consorcio de Administraciones Agrícolas. Esta entidad explota, como sabe la Junta, las reservas forestales y el año próximo dispondrá de doscientas mil pulgadas, más o menos, cifra que en 1946 se elevará a un millón de pulgadas, aproximadamente.

Esta madera, según disposición del Gobierno debe ser colocada entre las instituciones del Estado o semi-fiscales, a un precio no superior al costo, más 20 por que se puede calcular en un 50 ciento, lo que da una cotización como son el terreno y la madera. Tiene, asimismo, un eficiente servicio técnico. Lo demás debe obtenerse haciendo uso del crédito que proporcionan las diferentes entidades, como la Caja principales para la construcción, por ceento del valor de plaza.

A manera de disgresión me es grato dejar constancia que el Consorcio, dentro del poco tiempo que lleva de funcionamiento, ha abordado resueltamente el mejoramiento de las habitaciones de los campos bajo su tuición, concluyendo varias casas y construyendo otras.

Tenemos, pues, que la Beneficencia posee dos elementos de la Habitación Popular, de Empleados Particulares y Empleados Públicos y Periodistas.

La Caja de la Habitación tiene un presupuesto para el año próximo de doscientos millones de pesos, y es urgente hacerse presente ante ella para pedir financiamiento de un plan de habitaciones que se desarrollaría en un plazo de varios años.

Para obtener, desde luego, los beneficios de esta entidad, donde la acción de los interesados se ejercita activamente, es indispensable que la Junta recabe de inmediato su colaboración.

Además, como se trata de un problema de gran envergadura y vasto alcance, es conveniente vigilar y seguir su desarrollo atentamente. En estas condiciones me permito proponer a la H. Junta la adopción de las siguientes medidas:

1.a Abordar resuelta y decididamente la construcción de habitaciones para el personal, empezando por las dos últimas categorías, por ser sus componentes los más necesitados;

2.o Designar al Jefe del Departamento de Arquitectura, señor Valdivia, y al Jefe de la Sección Propiedades, señor Jara, para que, desde luego, y con las debidas credenciales se pongan en contacto con la Caja de la Habitación Popular y programen un proyecto de construcciones, uno inmediato y otro a desarrollarse en un plazo que se determine.

3.o Disponer que el Departamento de Arquitectura estudie la manera de hacer posible la construcción de casas en serie, y

4.o Designar una comisión formada por los consejeros señores Matte y Grove y el señor Director General, para que orienten y supervigilen el programa de construcciones.

Estos acuerdos se llevarán a efecto, sin esperar la aprobación del acta.

Termas Minerales de
TOLHUACA
(CURACAUTIN)

EL BALNEARIO DE LAS AGUAS RADIOACTIVAS Y MILAGROSAS

- Le brinda la calidad incomparable de sus aguas.
- Hermosos y perfectos caminos para trasladarse a las Termas.
- Esplendoroso clima primaveral.
- Panoramas bellos y legendarios.
- Excursiones, Pesca, Deportes y Turismo en general.
- Máxima atención y todo confort.

ABIERTA LA TEMPORADA

INFORMES:

En Oficinas de Informaciones de los FF. CC. del Estado y en las Oficinas del Telégrafo Comercial.
Reserva de habitaciones con 10 días de anticipación.

INSTITUTO CHILENO NORTEAMERICANO DE CULTURA

HUERFANOS 696 — SANTIAGO — TELEF. 33751

Cursos de verano

ENERO 2 AL 30 DE 1945

UNA HORA DIARIA DE LUNES A VIERNES

El Instituto ofrece cursos de:
I.—Inglés Elemental.
II.—Inglés Intermedio (Idiomatic English).
III.—Inglés Avanzado: Dos secciones.

Inscripciones: Estará abierta la inscripción hasta el 30 de Diciembre. Para mayores informes, dirigirse a Secretaría, Huérfanos 696, de 10 A. M. a 7 P. M.

NOTAS POLITICAS

EL DR. AHUMADA TRIUNFO EN LA LUCHA INTERNA RADICAL DE PRECANDIDATO A DIPUTADO POR EL TERCER DISTRITO

OBTUVO 241 VOTOS EN UN REGISTRO TOTAL DE 566.—LA ELECCION SE EFECTUO EN LA ASAMBLEA RADICAL DE ÑUÑOA

El Dr Hermes Ahumada Pacheco triunfó en la elección interna de precandidato a diputado del Partido Radical en el tercer distrito de Santiago.

En conformidad a lo ordenado por el Tribunal Supremo del Partido, la lucha se desarrolló en la Asamblea de Ñuñoa, estando circunscrita al único candidato, doctor Hermes Ahumada, con motivo del retiro de los otros dos precandidatos, señores Luis Alberto Cuevas y Armando Rodríguez Quezada.

Las dos mesas receptoras de sufragios se constituyeron normalmente a las 10 horas y funcionaron ininterrumpidamente hasta las 16 horas.

No obstante que ayer era víspera de Navidad se observó gran entusiasmo entre los electores, calculándose que sufragó alrededor del 40%, en un registro total de 566 asambleistas.

El desarrollo de la lucha interna fué presenciado por los vocales del Consejo Provincial Radical y estuvo presidida por el señor Carlos Pania.

ESCRUTINIO ELECTORAL

Practicado el escrutinio de los sufragios emitidos en las dos mesas receptoras, arrojó el siguiente resultado:

Primera mesa, 102 votos; segunda mesa, 139. Total: 241.

En consecuencia, el doctor Hermes Ahumada Pacheco, ha quedado elegido único candidato del Partido Radical a diputado por el tercer distrito de Santiago.

Conversamos poco después de conocerse el resultado de la elección con un dirigente de su campaña, quien comentó favorablemente el triunfo del Dr. Ahumada Pacheco, como un galardón más en su destacada carrera política, y terminó pidiéndonos que hiciéramos llegar sus agradecimientos a los adherentes y simpatizantes de esta candidatura, que no escatimaron sacrificio alguno para hacerle triunfar en la lucha interna radical.

DEL INTERIOR

DIRECTORIO DE BOMBEROS DE LAUTARO

FUE ELEGIDO RECIENTEMENTE

LAUTARO, 24. — Como lo anunciamos debidamente, se procedió a nombrar las nuevas autoridades del Cuerpo de Bomberos de nuestra ciudad, como también los directores de los tres Compañías que lo forman.

El Directorio General quedó compuesto por las siguientes personas:

Superintendente, Sr. Francisco Faesch B.; Comandante, don Ramón Raposo A.; y Secretario General, don Heraclio M. Segundo Suárez.

El directorio de la Primera Compañía, quedó compuesto como sigue:

Director, don Otto Ringger; secretario, don Juan Moraga; tesorero, don Gustavo Truan; capitán, don Emilio Bornard; ayudante, don Augusto Egger.

Teniente segundo, don Mario Paulsen; teniente segundo, don Víctor Carrasco; y teniente tercero, don René Faesch.

Comisión revisora de cuentas: señores Armando Egger, Jorge Monke y Marcial Hernández.

Consejo de disciplina: señores Otto Ringger, Emilio Bornand, Gustavo Truan, Desiderio Mellado, Luis Gougain, Rafael Baeza y Sergio Matamala.

Segunda Compañía: director, señor Augusto Bernous O.; secretario, don Néstor Norambuena; tesorero, don Juan Mourguiart; capitán, don Temistocles Salinas; ayudante, don Alejandro Núñez.

Teniente primero, don Juan Vásquez; teniente segundo, don Samuel Castillo; teniente tercero, don Leonidas Ocampo; abanderado, don Carlos Soto J.

Comisión revisora de cuentas: señores Juan Sepúlveda, Juan Mourguiart Temistocles Salinas y René de la Fuente.

Comisión de bienestar: señores Juan Mourguiart, Temistocles Salinas, Augusto Bernous, Juan Sepúlveda y Néstor Norambuena.

Médico de la Compañía, doctor Enrique Goudeau Negrier.

Comisión de disciplina: señores Augusto Bernous, Juan Mourguiart, José M. Zapata, René de la Fuente.

Tercera Compañía: director, señor Oscar Mellado; secretario, señor Zofanor Zurita; capitán, señor Enrique Gómez; ayudante, don Rubén Coronado; teniente primero, don Ramón Lagos; teniente segundo, don Juan Rodríguez; tesorero, don Heraclio Suárez. — (El corresponsal).

HA SIDO DETENIDA EN TEMUCO UNA BANDA ADULTERADORA DE CHEQUES

SU CAMPO DE ACCION ERAN TODOS LOS PUEBLOS DE LA ZONA.—LABOR DE INVESTIGACIONES

TEMUCO, 24.— Hace algunos días fueron formulados a Investigaciones de Temuco una serie de denuncios por adulteración de cheques, lo que venían haciendo varias personas, dadas las filiaciones que proporcionaron las víctimas a dichos servicios policiales.

Este hecho logró despertar gran alarma entre los comerciantes, quienes al revisar sus cuentas corrientes, especialmente en la Caja de Ahorros, cuyos documentos se prestaban más para adulterarlos, notaban grandes diferencias con respecto a las anotaciones que llevaban en sus talonarios.

Efectuadas las revisiones del caso, se pudo establecer que cheque por sumas de $ 150, habían sido adulteradas por $ 15,000, por $ 300, en $ 13,500, y así.

De inmediato el Comisario de Investigaciones, señor René Merino, se puso en acción y envió circulares telegráficas a los diferentes pueblos de la zona, dando algunas filiaciones de personas sospechosas, entre ellas la de "El dedo choco", audaz delincuente que había sido sorprendido anteriormente en actos similares.

Con la rapidez que requería el caso, personal de Investigaciones montó guardia en las Cajas de Ahorros y es así como en Pitrufquén se logró detener a Pedro Ernesto Pérez Molina o Pedro Pérez Pérez o Ernesto Molina Rodríguez álias "El dedo choco", en compañía de su cómplice, que también usa tres nombres: Eliana Benavente Rodríguez o Eliana Molina Rodríguez o María Eliana Molina.

Estas dos personas fueron puestas a disposición del Juzgado del Crimen correspondiente, por habérseles sorprendido infraganti en el delito que comentamos.

DETENCION EN LAUTARO

Otra de las detenciones fué hecha en Lautaro, donde el Jefe de los Servicios de Investigaciones de ese pueblo, sorprendió cambiando un cheque a otro miembro de la banda, quien llevaba consigo un maletín con varios frascos que contenían ácidos y tintas de diversas clases.

El detenido en Lautaro es Desiderio Trujillo Monasterio, álias "El choapinero", quien es a la vez perito calígrafo.

Se nos informó que todavía quedan dos personas por detener, quienes también forman parte de esta banda, pero que la policía ya las tiene cercadas, de tal suerte que su detención se espera de un momento a otro.—El corresponsal.

AGREGADO CULTURAL DE EMBAJADA DE EE. UU. LLEGO A TEMUCO

TEMUCO 24. — Procedentes de Valdivia llegaron a Temuco el Agregado Cultural a la Embajada de Estados Unidos en Chile, señor Phillip Thayer y el Viceconsul del mismo país en Valdivia, señor Edward L. Waggoner.

Los señores Thayer y Waggoner concurrieron el martes en Valdivia al acto de la inauguración de la Biblioteca del Instituto Chileno-Norteamericano, del cual es presidente el señor Sergio Carrasco Torrealba. En esa ceremonia, que tuvo especial brillo ,hizo uso de la palabra, entre otras personas, el señor Thayer, que se refirió a la loable iniciativa de superación cultural que significaba la formación de un centro de estudios como la biblioteca que se inauguraba en esos instantes.

Después del acto, el Instituto Chileno - Norteamericano ofreció una comida en honor del señor Thayer, en el Club Valdivia.

Durante la estada en Temuco de los señores Thayer y Waggoner, les serán ofrecidos diversos agasajos. — (El corresponsal).

ABANDONADO EN CAMINO A MOLINA QUEDO UN ATAUD

EL CADAVER DE UN NIÑO DE POCOS MESES QUE IBAN A ENTERRAR

CURICO, 24.—Hace pocos días ocurrió un caso que ha sido muy comentado. Los hechos son los siguientes:

De los alrededores de Lontué se dirigía al cementerio de Molina una carretela que conducía un pequeño ataud, en que se había colocado el cadáver de una criatura de cortos meses. Debido al mal estado de la carretera, el vehículo dió un fuerte barquinazo, que lanzó lejos al ataud, sin que los conductores se dieran cuenta. El cajón quedó abandonado en el camino, mientras la carretela se perdía a lo lejos en medio de una densa polvareda.

Como los caminos de Lontué son muy transitados, tocó pasar por ese lugar, poco después, a una señora, la que hizo recoger el ataud y efectuar el correspondiente velorio en su casa, mientras aparecían los deudos del niño muerto.

Mientras tanto, la carretela había seguido imperturbable hasta el cementerio de Molina y al procederse a la sepultación, vino el conductor a darse recién cuenta de la desaparición de la criatura. La búsqueda del desaparecido fué laboriosa, pero por fin se logró ubicarlo. Debió esperarse hasta el día siguiente para volver a Molina, pero en la misma noche continuó el velorio, regado con un capitoso "glória do".—El corresponsal.

SE HIZO LA ENTREGA DE LA JEFATURA DE III BRIGADA AEREA

TEMUCO, 24. — Por disposición de la jefatura de los servicios, ha sido trasladado a la capital, el comandante señor Félix Schaerer, Jefe de la 3.ra Brigada Aérea, con asiento en Temuco.

En su reemplazo fué designado el comandante señor Aurelio Celedón, que llegó ayer en la mañana a esta ciudad.

Poco después de su arribo a Temuco, se llevó a efecto el acto de la entrega de la jefatura de la 3.ra Brigada, de la cual se ha hecho cargo el comandante señor Celedón.

Estuvieron presentes en la ceremonia de entrega todos los jefes de la base.

El comandante, señor Schaerer, partirá a Santiago en el curso de la próxima semana. — (El corresponsal).

P. S. N. C.

No obstante la guerra, siguen llegando de INGLATERRA en nuestras naves las mercaderías que el país necesita.

Pormenores:— CIA. INGLESA DE VAPORES.
Blanco 689. VALPARAISO
Agustinas 1062 6 SANTIAGO

EDICION DE 32 PAGINAS

LA NACION

(EMPRESA PERIODISTICA "LA NACION" S. A.)

SEGUNDA SECCION

AGUSTINAS 1269.- CASILLA 81 D

SANTIAGO DE CHILE, LUNES 25 DE DICIEMBRE DE 1944

PRECIO EN TODO EL PAIS: UN PESO

El team del Bernardo O'Higgins necesitó refuerzos para empatar a dos con la Esc. de Minas de Copiapó

EL PRIMER PERIODO TERMINO CON LA CUENTA DE 2-1, A FAVOR DEL ENTUSIASTA CONJUNTO NORTINO Y LUEGO, CUANDO LOS LOCALES HICIERON ACTUAR A PROFETTA Y CASANOVA CON SIGUIERON LA IGUALDAD.—FUE EL DE AYER UN PARTIDO AGRADABLE Y MUY DISPUTADO

Un partido de acciones entusiastas y que a la postre resultó un espectáculo agradable, fué el que sostuvieron ayer en el Estadio de Carabineros, los equipos de fútbol de la Escuela de Minas de Copiapó —cuyos alumnos se encuentran en la zona central en jira de estudios— y del Deportivo Bernardo O'Higgins, éste postulante a un lugar en la división de honor del balompié profesional.

Descartado el factor técnica, cosa que no era posible exigir a dos cuadros que se encuentran sencillamente en un periodo de aprendizaje, el juego mostró como sus puntos de atracción el empeño de que dispusieron locales y visitantes, si bien fué fácil observar una expedición más cómoda por parte del O'Higgins, en cuanto a la ubicación de sus hombres y a su mayor conocimiento de las canchas de césped. Los nortinos en cambio, con su característica modalidad de llevar la pelota por alto y a trechos largos, contrarrestaron con pleno éxito, avances que siempre resultaron mejor organizados que los suyos y luego, cuando se percataron de que el oponente no poseía otros recursos más valiosos, supieron posesionarse del campo y en razón de su empuje —estimulados en forma simpática por su "barra" y por el público en general— presionaron también en varios pasajes y acaso si merecieron más que un empate por las oportunidades que se le presentaron.

Terminada la primera etapa con un score de 2-1 para la Escuela de Minas, el Bernardo O'Higgins creyó necesario volver al field con dos refuerzos de valía, tales como el forward argentino Profetta y el insider del Santiago Morning, Casanova, considerado por muchos como el más eficiente del país en su puesto. El ingreso de estos players no halló aprobación en los espectadores quienes dejaron oir sus protestas, sea porque ya el esfuerzo de los visitantes había sido encomiable, como por el hecho de no tener el match la trascendencia que, parece, los dirigentes del club local quisieron darle. Con todo, la Escuela de Minas repitió en este período su performance anterior y a punto estuvo de conseguir un triunfo, debiendo conformarse con un empate a 2 que les significa ni más ni menos, que una actuación digna de los mejores elogios.

El partido no perdió su interés desde el comienzo al fin y el juego se desarrolló por lo general con rapidez, destacando siempre los nortinos por su mayor entusiasmo y los locales por su aplomo y acaso si por una excesiva confianza. Cabe recalcar que el público se hubiera retirado mucho más satisfecho, si el vencedor hubiese sido el team del norte y así lo dejó en claro al finalizar el lance cuando le prodigó sus mejores aplausos.

El conjunto del Bernardo O'Higgins, mientras actuó con su propia gente, destacó entre sus players más eficientes al zaguero Olalla, reposado y conocedor de su puesto; el half Ruiz, ex defensor del Santiago Morning; y los punteros Piña y Astudillo. Tiene vacíos pronunciados en el arquero Arribas y en el centro delantero, en que no inspira seguridad; en el eje de la línea media, Garrido, punto débil del elenco donde Yokens definitivamente no responde. La inclusión de Profetta, y en especial de Casanova, proporcionó a la ofensiva una peligrosidad que debió tener desde un comienzo.

Por lo que respecta al cuadro visitante, nos parecieron como sus puntales el guardavallas Acevedo; el back Rissi; el mediozaguero Urra —el mejor de todos—; y los delanteros Illanes, Montes y Godoy. La acertada presentación cumplida ayer por el equipo de la Escuela de Minas de Copiapó indudablemente que le dá méritos para hacer un nuevo match, pues por ser día festivo el público fué escaso y e trata, en realidad, de un team que agrada por su extraordinario entusiasmo.

El arbitraje del señor Juan Suazo, apenas discreto.

PRELIMINAR

Estuvo a cargo de los conjuntos superiores del Igualdad y Trabajo con Población Delicias, venciendo aquél por 3 a 1. El equipo vencedor fué integrado por: Grillalba; López y Morales; Pilonitis, Leonicio y Kello; Cantillana, Celada, Aguirre, Cornejo y Benavides.

SEMIFONDO

Protagonizaron el semifondo los elencos "B" de Unión Española y Bernardo O'Higgins, venciendo el primero de los nombrados por el alto score de 5 tantos a 0, pese a la deficiente actuación del director del ataque de los rojos, Baldomero Sáez, que no exhibió condición alguna para ese puesto.

ESCUELA DE MINAS (2) — BERNARDO O'HIGGINS (2)

Arbitro: señor Juan Suazo.

Escuela de Minas de Copiapó (amarillos y blancos en rayas): Guillermo Acevedo; Guillermo Pastenes y Héctor Rissi; Herman González, Carlos Urra y Osvaldo Torres; Héctor Godoy, Hugo Montes, Carlos Noemi, Pablo Illanes (capitán) y Norberto Cerda.

Bernardo O'Higgins (rojo-azul): Arribas; Puyol y Olalla; Ruiz, Garrido y Valdebenito; Piña, Ramírez, Yokens, Fuentes y Astudillo.

Scorers: Ramírez y Profetta, del Bernardo O'Higgins, y Torres y Montes, de la Escuela de Minas.

12 minutos.— La defensa de los visitantes ha retrocedido profundamente, acosada por una carga llevada por Fuentes. Este pasa por bajo a RAMIREZ, quien no tiene dificultad para vencer a Acevedo con shot alto a una esquina.

23 minutos.— Los ágiles estudiantiles son bien apoyados por el entusiasta centro half, Urra, que cede siempre a su acompañante menos visitado. Godoy avanza por el costado derecho y adelantándose a la intervención de Olalla, logra dirigir un centro que cae directamente al frente a la valla de Arribas, provocando un entrevero que trata de liquidar Puyol, pero sólo consigue cometer un hand penal que el árbitro cobra sin dilación. El lanzamiento es tomado por TORRES con shot de cierta potencia [illegible] puede aprisionar el balón.

33 minutos.— Siguen las arremeti-

DE LA PAGINA 21

Arriba, el guardavallas del Bernardo O'Higgins, en una intervención que requiere un buen esfuerzo. Los nortinos pudieron ganar ayer.

FUTBOL Y ROMANCE

Hay cosas que chocan, que jamás se juntarán. Son cosas que no pueden ser, que nunca han sido ni serán.

Veamos este cuadro:

El mar está tranquilo. El sol ya se esconde en el horizonte, reflejando sus últimos rayos en las cristalinas aguas. El, después de tanto tiempo, se decide. Toma la mano de ella suavemente y estrechándola, en contra de su pecho, murmura:

—"Yo te quiero. Yo siempre le soñado con este instante. Tu no sabes la calma que aflora en mi espíritu cuando te tengo cerca, muy unida a mi corazón.

Ella, lo contempla dulcemente, sus mejillas se sonrojan y en el instante en que el último rayo de sol desaparece en el océano, dice:

—"Mira, quien te gusta ¿Colo Colo o Magallanes?

El telón se viene abajo.

Adios romanticismo, espiritualidad y todo. El sol se hunde de un viaje y el mar tranquilo se nos asemeja al Mapocho. La calma que aflora en el espíritu nos hace pensar en un panal mal cobrado.

Son cosas que no pueden ser, que nunca se juntarán. La habilidad del músculo para manejar un balón jamás aceptará por aliado al espíritu y a la poesía.

Cambiemos la escena.

En una fuente de soda. Hace bastante calor. Las Coca-Colas están tibias y todo pegajoso y desagradable. El receptor de radio está sintonizado en una emisora que relata el desarrollo de un match de fútbol. Un grupo de individuos escuchan con avidez.

Dice la radio:

Los dos equipos están en el centro del ring. (Generalmente confunden el ring con la cancha). Toma la pelota Domínguez se corre velozmente por el centro, entrega a Peñaloza que burla a Dejeas, va a chutear, chutea ¡goal! ... No.... el árbitro lo anuló. Una estación, en ese instante, se mete en la honda y se oye:

—"Cuando mi alma esté sola, si una estrella me pides, subiré al cielo y por ella iré. Es mi espíritu, es mi vida es mi amor...

¡¡Goal de Dominguez!!

¡No! De ninguna manera lo podemos aceptar.

¡"COCA COLA" OBSEQUIA RELOJES!

Emocionante, instructivo, gracioso, un gran Concurso Radial auspiciado por VIÑA CONCHA Y TORO S. A., embotelladores autorizados de "Coca-Cola", la bebida que todos conocen.

Los Martes, Jueves y Sábados se irradia el Concurso CARA O SELLO, dentro de la Hora Gran Espectáculo de C. B. 97 Radio Prat. Los Martes y Sábados la audición se efectúa desde el auditorio de Radio Prat, en Ahumada 35, y los Jueves desde el Tap Room.

Diviértase los Martes, Jueves y Sábados desde las 21 30 y obtenga relojes Eximio de 15 rubíes (fabricación suiza), obsequios de "Coca-Cola", la pausa que refresca.

Tome Coca-Cola MARCA REGISTRADA Deliciosa y Refrescante

...Y escuche RADIO PRAT

CAMPAÑA EDUCATIVA CONTRA LA EMBRIAGUEZ

CONCURSO DE AFFICHES

A pedido de la Unión de Cartelistas de Chile, se prolonga el plazo para la entrega de trabajos hasta el 15 de Enero de 1945.

UN PRIMER PREMIO DE . . . . . $ 10.000.—
UN SEGUNDO PREMIO DE . . . " 5.000.—
UN TERCER PREMIO DE . . . . " 2.500.—

Además, las menciones honrosas que el Jurado estime de justicia.

Consultar las bases y condiciones en Moneda 973, oficina 729, Casilla 1655, Teléfono 64910.

OFERTAS para VERANEANTES

Sobrecamas a $ 60, $ 70, $ 80, $ 90, $ 105, $ 125 y $ 170.
Sobrecamas satín inglés, $ 200 y $ 250.
Almohadas, $ 18, $ 20, $ 23 y $ 25 en algodón blanco.
Colchones, $ 275, $ 295 en algodón blanco.
Colchones de algodón gris, coty Yarur a $ 60 y $ 175.
Colchones de $ 115 y $ 125.
COLCHONES PARIS a $ 60.
COLCHONES ECONOMICOS, $ 70 y $ 100.

"LA SULTANA"
RECOLETA 943 - TELEFONO 74539

BAÑOS

DE FIERRO ENLOZADO, IMPORTADOS Y NACIONALES, CORRIENTES Y DE REVESTIR

Baños para guaguas, en el color que usted desee. Lavatorios de pedestal y murales, bidets, W. C. silenciosos y corrientes: lluvias niqueladas para servicio frío y caliente

LOZA SANITARIA DE PENCO SURTIDO COMPLETO

BOTIQUINES, REPISAS, CALENTADORES

Califonts a gas, carbón y leña, lavaplatos enlozados, lavacopas para reposteros, botaguas, cocinas refrigeradoras. Muebles para cocina diferentes tamaños, y un enorme surtido de artefactos, largo de enumerar.

Precios los más bajos de plaza

ALMACENES - FABRICA

MERIDA

CHACABUCO 8, 12 y 14
al llegar a Av. O'Higgins

TELEFONOS
91446 — 92585 — 90645
CASILLA 4639

Despachos rápidos a provincias

TRANVIAS DE SANTIAGO

Servicio de Pascua y Año Nuevo

Contrario a ciertas publicaciones, el Servicio de Tranvías será reforzado extraordinariamente los días de vísperas de Pascua y Año Nuevo, igualmente los servicios nocturnos, como en años anteriores.

La Gerencia aprovecha para desear a su público favorecedor unas Felices Pascuas y un Próspero Año Nuevo.

ADMINISTRACION FISCAL

Pida Margarina "ESTRELLA"
Es un Producto "INDUS"

FELICES PASCUAS Y PROSPERO AÑO NUEVO

DESEA A SUS DISTINGUIDOS CLIENTES LA

Cía. SIDERURGICA "LAMIFUN", S. A.

(ACERO PARA CONSTRUCCIONES CALIDAD SIEMENS - MARTIN)

SANTIAGO, 25 DE DICIEMBRE DE 1944.

ESTUDIO DE ACUERDOS DE LA CONVENCION DE INDUSTRIALES DE CHILE

Celebró reunión el Consejo de la Sociedad de Fomento Fabril, bajo la presidencia del señor Walter Müller.

Se estudiaron detenidamente las diversas conclusiones adoptadas en la reciente Convención de los Industriales de Chile y se confeccionó el texto definitivo de ellas.

El señor Müller fué comisionado para hacer entrega personalmente de estas conclusiones al Presidente de la República

Por acuerdo unánime, se resolvió imprimir las conclusiones y los principales discursos que se pronunciaron durante la convención. El folleto respectivo será enviado a las sociedades similares del país y del extranjero.

CHARLA EN CIRCULO DE PROFESIONALES HISPANICOS EL 28

El jueves 28 a las 19.30 horas, en los salones del Círculo Español, se celebrará la charla y comida mensual del Círculo de Profesionales Hispánicos, bajo la presidencia del Dr. don Cristóbal Espildora Luque, que tendrá a su cargo la disertación en este día. Además se proyectarán películas sobre asuntos de índole científica, sumamente interesantes.

Asistirá como invitado de honor el Primer Secretario de la Embajada de España, don Luis Solar Puchol, que a su regreso a Chile, se reincorpora a las actividades del Círculo.

Las adhesiones se ruega enviarlas cuanto antes, para evitar dificultades en la organización del acto.

LIBRE CIRCULACION DE AUTOMOVILES EN PASCUA Y AÑO NUEVO

La Dirección General de Transporte y Tránsito Pública ha autorizado la libre circulación de automóviles, después de las 22 hrs. durante los días de fiestas de Pascua y Año Nuevo.

Con este motivo, la Dirección citada envió un oficio a Carabineros en que da cuenta de esta resolución para los fines del caso.

LE DISPARO TRES TIROS DE REVOLVER

A las 5.20 horas de ayer, en San Pablo esquina de García Reyes, Rogelio Herrera Pérez, que fué detenido, disparó tres tiros de revólver a Luis Zamorano Morales, de 39 años, empleado, quien en estado grave fué enviado a la Posta N.o 3 de la Asistencia Pública.

PREMIOS OTORGADOS A CONCURSOS DE NAVIDAD Y DE NIÑOS PINTORES

En un solemne acto de conciarto a cargo de conjuntos infantiles, en el Salón de Honor de la Universidad de Chile, se otorgaron los premios a los siguientes concursos:

CONCURSO DE CANCIONES DE NAVIDAD

PRIMER PREMIO: $ 1.200.—. A la colección completa: "La Pascua ha llegado", para voz y piano, "Danzando, cantando camino a Belén", para dos voces iguales; "Villancico", para tres voces iguales; "Gloria a Dios", coral a cuatro voces. Autor, René Amengual Astaburuaga (Ají).

SEGUNDO PREMIO: $ 600.—. A las canciones: "Navidad", para dos voces iguales, y "Viejito Pasuto", para tres voces iguales. Autor: María Luisa Sepúlveda (Rey Mago).

TERCER PREMIO: $ 500.—. A las canciones: "Los Tres Reyes Magos", a voces iguales, y "Vengan a ver a Jesús", a cuatro voces mixtas. Autor: Angel Hurtado (José Pascual).

CUARTO PREMIO: $ 500.—. A las canciones: "Mundo Feliz" a dos voces iguales, y "Cristo ha venido", a cuatro voces mixtas. Autor: Alfonso Montecino (Lacoonte).

El Jurado consideró fuera de concurso por no cumplir con las bases establecidas, pero que por su calidad hubo de considerárseles, otorgándoseles Mención Honrosa, a las obras siguientes:

PRIMERA MENCION: "Canción de Navidad", de Gabriela Vidal (Pastora Belén, coral para voces mixtas.

SEGUNDA MENCION: "Dos Villancicos" de María Canales (Orbis factor), a cuatro voces iguales.

TERCERA MENCION: "Canción de Navidad", de Emma Délano de Langlois (Bonami), voz y piano.

CUARTA MENCION: "Villancico", de Sylvia Soublette (Constanza del Valle).

CONCURSO DE NIÑOS PINTORES DE CHILE

Premio de la Legación de Francia: Ernesto Nilsen (14 años). Envío N.o 207: $ 1.000.—.

Premio de la Colectividad Francesa: Miguel Labarca (8 años). Envío N.o 218: $ 1.000.—.

Premio del Comité de la Francia Libre: Fernando Kopp (8 años). Envío N.o 202: $ 1.000.—.

Premio del Instituto Chileno-Francés de Cultura: Rodolfo Hoffman (10 años). Envío N.o 305: $ 1.000.—.

Premio Librería Francesa: Max Pereiman (10 años). Envío N.o 206: $ 600.—.

Premio Mercería Francesa: Bárbara Larrain (10 años). Envío N.o 313: $ 600.—.

Premio señor Ministro de Francia: Odette Stanaan (12 años). Envío N.o 113: $ 500.—.

Premio Casa Weil: Jaime Pereiman (8 años). Envío N.o 258: $ 500.—.

Premio Casa Muzard: Carmen Banderas (11 años). Envío N.o 203: $ 500.—.

Premio Comité Nacional de la Francia Libre: Inge Banderas (8 años). Envío N.o 240: $ 500.—.

Premio de la "Alliance Française": Enrique Marshall (8 años). Envío N.o 208: $ 500.—.

Premio de los ex Combatientes: Alicia Guerra (7 años). Envío N.o 211: $ 500.—.

Premio de la Legación de Francia: Sylvia Riquelme (13 años). Envío N.o 151: $ 300.—.

Premio Comité Nacional de la Francia Libre: Mario Castro (12 años). Envío N.o 116: $ 300.—.

Premio "Madame Lucienne Bautel": P. Claro (13 años). Envío N.o 278: $ 300.—.

MENCIONES HONROSAS: Gastón Arlegui (10 años). Envío N.o 331. Luis Gómez (9 años). Envío N.o 88. José Romo (12 años). Envío N.o 35. Germán Perotti (9 años). Envío N.o 306. Samuel Pacheco (14 años). Envío N.o 141.

CURSOS DE EDUCACION FISICA HABRA EN ESCUELA DE VERANO

Importancia esencial en el programa de la Escuela de Verano de la Universidad de Chile, próxima a iniciarse el día 2 de enero, tendrá la Educación Física, tanto en su aspecto pedagógico como en el artístico, para lo cual se han incluído cursos de alto interés, destinados a perfeccionar a los alumnos en los principios básicos de una gimnasia científica.

Dictarán cursos sobre estas materias la señora Ema Arellano, cultora de las rondas, juegos pedagógicos y gimnasia infantil; Lotte Deimel, especialista en preparaciones de revistas gimnásticas, y la señora Antoinette, que tendrá a cargo "Gimnasia Rítmica" para presentaciones escolares y la danza moderna y su aplicación en las escuelas, curso en los que cada año tiene mayores éxitos.

Los profesores de todas las ramas de la enseñanza, tanto damas como varones, tendrán en estos cursos una fuente ilimitada de conocimientos para aplicar en sus escuelas y colegios, tanto para el desarrollo integral de sus alumnos, como para despertar en ellos el fervor artístico que les guíe por el camino de una vocación o entretenimiento saludable y enaltecedor.

Toda clase de informaciones sobre estos y otros cursos que se dictarán en la Escuela de Verano, pueden solicitarse en la Universidad de Chile, piso 2.o, sala 1, de 10 a 12.30 y de 15 a 18.30 horas.

DEFUNCION

Ha dejado de existir nuestro querido deudo, doña

MARGARITA MADRID PINO

Sus restos serán sepultados hoy Lunes, en el Cementerio General, partiendo el cortejo desde Mapocho 3480, a las 4 P. M.

LA FAMILIA

DEFUNCION

Ha fallecido nuestro querido hijito

HUMBERTITO GARCIA CADIZ

Sus funerales se efectuarán hoy, en el Cementerio General, partiendo el cortejo desde la Avenida Ossa 91 A. a las 11 horas.

SUS PADRES

DEFUNCION

Ha dejado de existir nuestro querido hermano

LUIS ARMANDO CORNEJO BRICEÑO

Sus restos serán conducidos al Cementerio Católico, hoy 25 de Diciembre, a las 17 horas, partiendo el cortejo de su casa habitación, Chiloé N.o 1124.

Sus hermanos: Miguel, Gustavo y Humberto

DEFUNCION

Ha fallecido la señora

CELINDA RIVERA DE SIREDEY

Sus restos serán sepultados hoy, privadamente, en el Cementerio General.

LA FAMILIA

SERVICIOS DE BENEFICENCIA Y ASISTENCIA SOCIAL

Empresa de Pompas Fúnebres

DE LA BENEFICENCIA PUBLICA

SERVICIO DIURNO Y NOCTURNO

OFICINA PRINCIPAL: San Antonio 456. Teléfono 32361
TALLERES: Panteón N.o 803. Teléfono 88995
QUINTA NORMAL: Mapocho 4198. Teléfono 81797
SAN BERNARDO: Eyzaguirre 562. Teléfono 11

Empresa Azócar
Funerales
M. R.

10 de Julio 931 Tel. 85724 (Casi esq. de A. Prat)
Talleres y Cocheras: Serrano 654 - Tel 60475

Sucursales:
N.o 1: Delicias 43 Tel. 86409
N.o 2: Delicias 3547 Tel. 92261

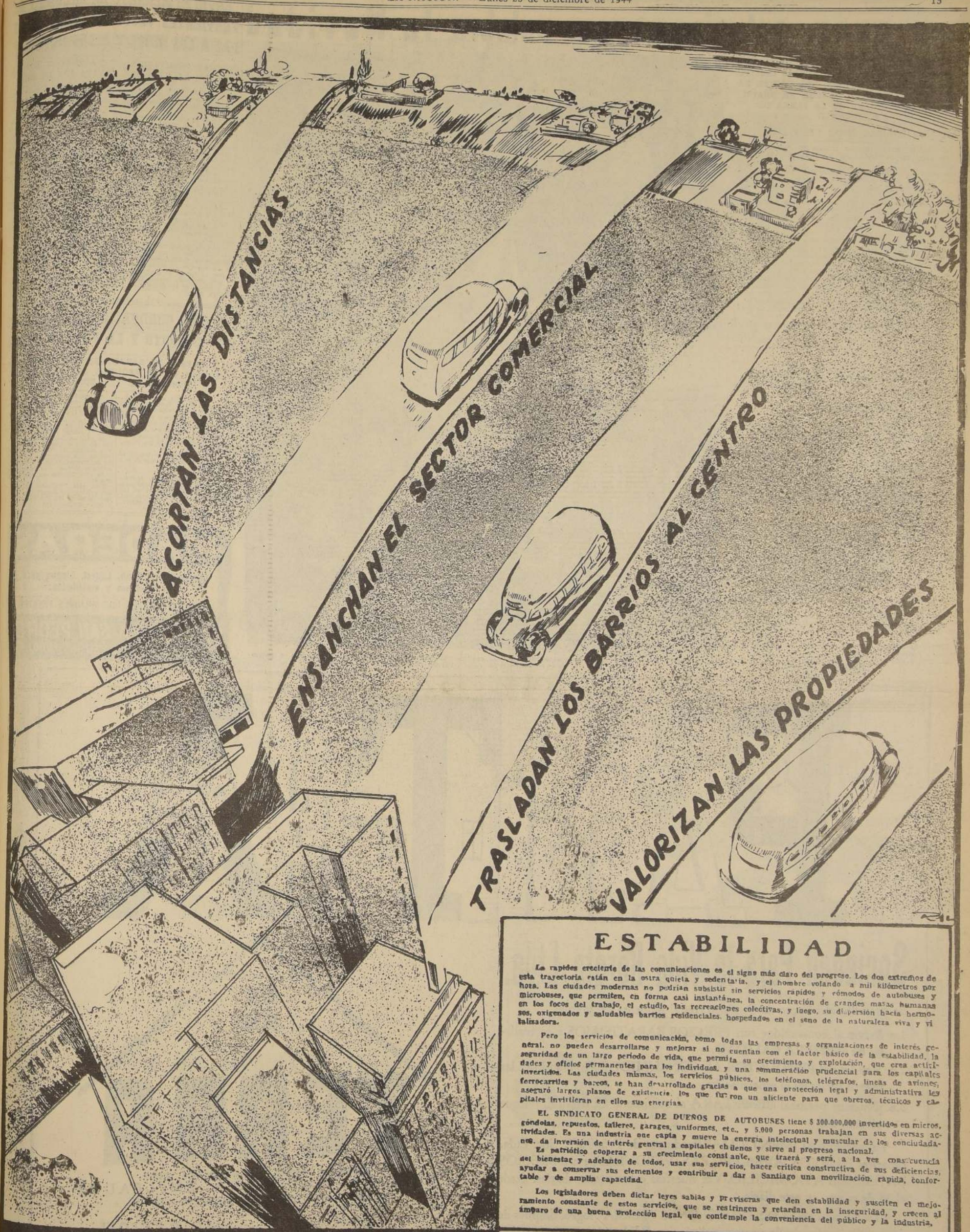

ESTABILIDAD

La rapidez creciente de las comunicaciones es el signo más claro del progreso. Los dos extremos de esta trayectoria están en la ostra quieta y sedentaria, y el hombre volando a mil kilómetros por hora. Las ciudades modernas no podrían subsistir sin servicios rápidos y cómodos de autobuses y microbuses, que permiten, en forma casi instantánea, la concentración de grandes masas humanas en los focos del trabajo, el estudio, las recreaciones colectivas, y luego, su dispersión hacia hermosos, oxigenados y saludables barrios residenciales, hospedados en el seno de la naturaleza viva y vitalizadora.

Pero los servicios de comunicación, como todas las empresas y organizaciones de interés general, no pueden desarrollarse y mejorar si no cuentan con el factor básico de la estabilidad, la seguridad de un largo período de vida, que permita su crecimiento y explotación, que crea actividades y oficios permanentes para los individuos, y una remuneración prudencial para los capitales invertidos. Las ciudades mismas, los servicios públicos, los teléfonos, telégrafos, líneas de aviones, ferrocarriles y barcos, se han desarrollado gracias a que una protección legal y administrativa les aseguró largos plazos de existencia, los que fueron un aliciente para que obreros, técnicos y capitales invirtieran en ellos sus energías.

EL SINDICATO GENERAL DE DUEÑOS DE AUTOBUSES tiene $ 300.000.000 invertidos en micros, góndolas, repuestos, talleres, garages, uniformes, etc., y 5.000 personas trabajan en sus diversas actividades. Es una industria que capta y mueve la energía intelectual y muscular de los conciudadanos, da inversión de interés general a capitales chilenos y sirve al progreso nacional.

Es patriótico cooperar a su crecimiento constante, que traerá y será, a la vez consecuencia del bienestar y adelanto de todos, usar sus servicios, hacer crítica constructiva de sus deficiencias, ayudar a conservar sus elementos y contribuir a dar a Santiago una movilización rápida, confortable y de amplia capacidad.

Los legisladores deben dictar leyes sabias y previsoras que den estabilidad y susciten el mejoramiento constante de estos servicios, que se restringen y retardan en la inseguridad, y crecen al amparo de una buena protección legal, que contemple la conveniencia del público y la industria.

SINDICATO GENERAL DE DUEÑOS DE AUTOBUSES

Desean al pueblo de la capital, felices Pascua y Año Nuevo

Con gran entusiasmo se celebra la Navidad

REPARTICION DE JUGUETES Y GOLOSINAS A LOS NIÑOS SE EFECTUO EN DIVERSAS INSTITUCIONES, BAJO LOS AUSPICIOS DEL COMITE NACIONAL DE NAVIDAD.— ANOCHE SE REALIZO FESTIVAL POPULAR EN LA PLAZA DE LA LIBERTAD

LA TRADICIONAL "MISA DEL GALLO"

Con especial entusiasmo se realiza en nuestra capital la celebración de la tradicional festividad de la Pascua de Navidad.

Las distintas instituciones populares organizaron interesantes veladas y festivales para recordar este acontecimiento, que marcó la iniciación de una nueva era para el mundo.

Desde anteayer se notó en la capital una extraordinaria animación en las calles. Un público numeroso llegó hasta el barrio céntrico y los diversos establecimientos comerciales, para hacer sus compras de Navidad, ya fueran de juguetes, golosinas, regalos, etc.

En los establecimientos educacionales y en locales especiales, se desarrolló la ya tradicional entrega de juguetes, bajo los auspicios del Comité Nacional de Navidad, que proporcionó sana alegría a cerca de doscientos mil niños.

Las organizaciones sindicales, deportivas, culturales y otras de diversa índole, también hicieron entrega de juguetes y golosinas a los niños, quienes disfrutaron de gratos momentos.

Numerosas veladas se desarrollaron en los locales sociales de la capital. Los sitios de diversión, por otra parte, se vieron muy concurridos, con las tradicionales cenas de Navidad.

En los hogares de Santiago hubo sana alegría en esta fecha.

A medianoche, se ofició en los templos de la capital, la tradicional "Misa del Gallo", con una extraordinaria concurrencia de fieles.

Hoy millares de niños despertarán con sus mentes infantiles llenas de ilusiones, para recoger el regalo que les ha dejado el Viejito de Pascua, quien indudablemente, ha recorrido todos los hogares para llenar de obsequios los zapatitos dejados en Nochebuena.

EN LA PLAZA DE LA LIBERTAD

Anoche, a las 22 horas, se realizó en la Plaza de la Libertad, un atrayente festival, organizado por el Comité Nacional de Navidad, que preside la esposa del Presidente de la República señora Marta Ide de Ríos.

Frente al Palacio de La Moneda, se instaló un escenario especial, donde se expuso al público un artístico Pesebre de Navidad con el Nacimiento de Jesucristo.

Hubo extraordinaria animación y concurrencia de público. El Comité distribuyó obsequios y golosinas a los niños asistentes. Hubo también festival de bandas y de fuegos artificiales, lo que dió a esta festividad popular lucidos caracteres.

EN EL HOSPICIO

En la mañana de ayer el presidente del Sindicato Profesional de Dueños de Establecimientos Comerciales, señor Guillermo Villablanca, acompañado por miembros del Directorio y visitadoras sociales, distribuyeron juguetes a los niños del Hospicio de Santiago, para hacer llegar hasta ellos la alegría de Navidad.

También se regalaron comestibles y ropas a los ancianos e inválidos asilados en el Hospicio, quienes agradecieron este gesto de la institución ya citada.

EN LA CIUDAD DEL NIÑO

Hoy, a las 11 horas, se realizará en la Ciudad del Niño, un festival que ha organizado el Cuerpo de Bomberos de La Cisterna para llevar a los niños un momento de solaz en esta Pascua.

Además de algunos números especiales, habrá reparto de golosinas y juguetes a los niños.

Asistirán a esta presentación las autoridades de la comuna.

Algunos aspectos de la entrega de juguetes a los niños de esta capital.— Los grabados corresponden a los actos que se desarrollaron en las Sederías Chile y Fábrica Cintolessi.

"ENVIO MI MENSAJE DE SALUDO Y DE FERVIENTES VOTOS DE FELICIDAD Y PAZ A LOS NIÑOS Y A LOS HOGARES"

CORDIAL SALUTACION DE NAVIDAD ENVIA LA ESPOSA DE S. E., SRA. MARTA IDE DE RIOS

La señora Marta Ide de Ríos, esposa del Primer Mandatario y presidenta del Comité Nacional de Navidad, ha dirigido a todo el país el siguiente mensaje con motivo de la celebración de la Pascua.

"En el día de la fiesta tradicional del mundo cristiano envío mi mensaje de saludo y de fervientes votos de felicidad y paz a los niños y a los hogares de mi patria.

Por seis veces consecutivas, la celebración de la Navidad sorprende al mundo sumergido en la trágica desolación de una guerra casi universal. Y nuevamente debemos dar gracias a la Providencia que nos ha mantenido apartados del centro del drama que hiere a la gran mayoría de la Humanidad civilizada.

No ajenos, por cierto, a la angustia física y moral de nuestra generación, hemos tomado nuestra parte en los sacrificios que todos los hombres han debido imponerse en tiempos tan dolorosos.

Hemos tenido, no obstante, la buena fortuna de no ser alcanzados por la tragedia mundial en la forma tan directa y tan honda con que ha quebrantado la vida de tantos pueblos dignos de mejor destino.

Esta excepcional bondad de la Providencia nos permite formar espiritualmente a los niños chilenos en un ambiente libre del pesimismo y de la falta de fe en los destinos superiores de la Humanidad.

El voto más fervoroso e íntimo que en este instante formulo para todos los hogares chilenos, es que sepamos aprovechar este privilegio del destino, para hacer de los niños y de la juventud de hoy ciudadanos espiritualmente dignos de la vida libre y noble de que su patria es magnífico ejemplo.

Una vez más, reitero mis votos por la felicidad, la concordia y la armonía de los niños y los hogares chilenos.— (Fdo.) MARTA IDE DE RIOS".

PROXIMA GRADUACION DE OFICIALES DEL EJERCITO Y LA FUERZA AEREA

EL JUEVES Y EL SABADO SE REALIZARAN CEREMONIAS EN LA ESCUELA MILITAR Y AERODROMO DE "EL BOSQUE"

El jueves de esta semana, tendrá lugar en la Escuela Militar la ceremonia de despedida de los oficiales que ingresan al servicio activo del Ejército, la repartición de premios a los mejores alumnos y el Juramento de la Bandera de los Cadetes Reclutas de los diversos cursos.

El acto se iniciará a las 17.30 horas, en el Patio de Honor de dicho plantel.

Asistirán especialmente invitados el Presidente de la República Ministros de Estado, jefes de las Fuerzas Armadas, autoridades educacionales, judiciales y eclesiásticas y otras personalidades.

Al término de la ceremonia se realizará un desfile final, en honor del Primer Mandatario.

EN LA ESCUELA DE AVIACION

El sábado 30, se realizará igual ceremonia en la Escuela de Aviación "General Avalos".

El acto se iniciará a las 16 horas en los cuarteles del aeródromo Militar de "El Bosque". Recibirán sus despachos de oficiales de la Fuerza Aérea de Chile numerosos jóvenes que ya han recibido sus brevets de pilotos militares.

Han sido invitados el Excmo. señor Ríos, los Secretarios de Estado jefes de las Fuerzas Armadas y otras autoridades.

MADERAS
Alamo, Roble, Raulí, Laurel, Lingue para construcciones y mueblerías.
LA MEJOR CALIDAD. LOS MEJORES PRECIOS
BARRACA "LA SAN PEDRO"
MORALES y CIA. SAN DIEGO 965 - FONO 83637

PANTEA
Sociedad Para la Vida Barata Ltda.

Se presenta al público de Santiago con el siguiente Programa:

1.o Servir al consumidor con PRECIOS BARATISIMOS y mercadería de PRIMERA CALIDAD.
2.o Vender del PRODUCTOR AL CONSUMIDOR eliminando así las manos sucias de la especulación.
3.o ¡Nuestro personal RESPETARA al máximo al CLIENTE, porque vive de él!

La Sección ALIMENTICIA: "Productos de Peñaflor", Soc. Ltda. repartirá HUEVOS, AVES, FRUTAS, VERDURAS, etc. a PRECIOS BAJISIMOS A DOMICILIO. Ver nuestras cotizaciones diarias, desde el 15 de enero, en este diario.

La Sección de CONSTRUCCIONES "TERRA" logró, después de un estudio profundo de su personal técnico REBAJAR SENSIBLEMENTE SU ULTIMA OFERTA.

La Sección de VESTUARIO venderá desde el 15 de enero un surtido completo de EXCELENTE MERCADERIA POR PRECIOS SIN COMPETENCIA.

Pormenores:

Nueva Vicuña Mackenna 116 Esq. Parque Bustamante—Fono 84400

TERRA
SOCIEDAD DE INVERSIONES EN MOBILIARIOS LTDA. OFRECE
EDIFICACION PARA EMPLEADOS
DESDE EL SUELDO VITAL — SEGUN LA LEY DE PISOS

DE TODO LUJO
Parquet, calefacción central, agua caliente, baño de lujo, con mármol reconstituido, closets, etc., etc.

	DIVIDENDO Precio	Canon mensual
Depto.: Living, comedor, 1 dormitorio	$ 100.000	$ 575.—
Depto: Living, comedor 2 dormitorios	$ 150.000	$ 560.—
Depto: Living, comedor, 3 dormitorios (sin pieza empleada)	$ 175.000	$ 650.—
Depto.: Living, comedor, 3 dormitorios (con pieza empleada)	$ 200.000	$ 750.—

UBICACION
Av. B. O'HIGGINS
SANTA ROSA · GRANADOS · CARMEN · PORTUGAL · V. MACKENNA · BUSTAMANTE · JOFRE · STA. ISABEL · E.R.
1 2 3 4

EL "FLORIDA HOTEL" DE CARTAGENA

El viernes último se inauguró en Cartagena con asistencia de las autoridades y destacados vecinos de ese balneario, el "Florida Hotel" cómodo y moderno establecimiento que está llamado a transformarse en el sitio de atracción de los veraneantes.

La ubicación del Hotel es espléndida y desde él se disfruta del más hermoso panorama.

En el grabado que acompaña a estas líneas, aparece un aspecto del Grill Room del "Florida Hotel", durante el acto de su inauguración.

SUS BODAS DE PLATA CELEBRO AYER LA UNION DE EMPLEADOS DE CHILE

CONCENTRACION EN EL CAUPOLICAN.— CONCIERTO DE LA ORQUESTA SINFONICA

Ayer tuvo lugar en el Teatro Caupolicán el Concierto de la Orquesta Sinfónica de Chile, con que el Instituto de Extensión Musical cooperó a la conmemoración de los 25 años de vida societaria de la "Unión de los Empleados de Chile" (UECH).

Estaban presente los miembros de la Directiva nacional de la Institución, señores Marco Aurelio Zelada, Víctor Deformes, Enrique Molina Grandi, Enrique Aguirre Pinto, Oscar Ordenes, Augusto Zavala, Silvio Lazerini, Fernando Rossel, Horacio Urrutia Gundián y Oscar Romo.

El presidente de la Institución don Francisco Hinojosa Robles, abrió el acto con un discurso en que resumió los 25 años de actividades sociales de la organización que él mismo fundara en Antofagasta hace un cuarto de siglo. Tributó un recuerdo especial para los señores Luis Emilio Recabarren y Arturo Alessandri Palma y saludó a los dirigentes de todas las organizaciones de empleados existentes en el país.

La Orquesta Sinfónica de Chile, bajo la dirección de los señores Armando Carvajal y Víctor Tevah, ejecutó un interesante programa, el que mereció calurosos aplausos de la enorme concurrencia que llenaba las aposentadurías del Caupolicán.

ENTREGA DE DIPLOMAS A LAS ALUMNAS DE LA ESCUELA de ENFERMERAS

El jueves 28 a las 18.30 se efectuará en el local de la Escuela de Enfermeras, Alberto Zañartu 1040, la ceremonia de entrega de diplomas a las alumnas recién graduadas enfermeras hospitalarias y sanitarias.

Asistirán el Rector de la Universidad de Chile don Juvenal Hernández y el Decano de la Facultad de Biología y Ciencias Médicas, doctor don Armando Larraguibel, quienes harán entrega de los diplomas.

Se invita a los padres y apoderados de las alumnas y muy especialmente a las enfermeras.

EL NUEVO DIRECTORIO DEL CENTRO ARGENTINO

Ultimamente celebró sesión el Centro Argentino y procedió a elegir el directorio que regirá los destinos de la institución durante el año 1945, el que quedó constituído así:

Presidente, don Alberto González Vidal.

Vicepresidente, don Rodolfo Kaiser.

Secretario, don Plácido del Campo.

Prosecretario, don Alfonso González Vidal.

Tesorero, don Jorge Max Vila.

Protesorero, don Miguel Echeverría.

Directores, los señores Jorge Monti, Amaro Arias, Enrique Navia, Régulo del Villar y Alberto Calcagno.

SE DICTARA CURSO DE SOLDADURA ELECTRICA

El profesor Hans Wiclein Popp, egresado de las Universidades de Berlín y Munich donde estudió especialmente lo relacionado con la construcción de máquinas; catedrático en las Escuelas Supremas Técnicas de Bremen y Primer Ingeniero de los Talleres Krupp, de Essen, de donde se trasladó a la Unión Soviética (1937) como Ingeniero especialista para soldadura y construcción de aparatos químicos, dictará en la Escuela de Verano de la Universidad, un importante curso sobre soldadura eléctrica y autógena que abarcará: clases de soldadura y sus maquinarias y aparatos; soldadura de fierro dulce (metalúrgica, preparación de las costuras, ejecución del trabajo, tensiones, cálculos de resistencia de costturas dadas, cálculos de los costos de trabajo de soldadura, especialidad de la construcción de obras soldadas, tratamiento de obras soldadas (diversos materiales); Soldaduras de diversos metales; Especialidad de la técnica autógena, (corte autógeno y temple superficial por la llama autógena).

Toda clase de informaciones sobre este curso y otros, pueden solicitarse en la Universidad de Chile, oficina 1, piso 2 o.

LO AGREDIERON Y ARROJARON AL RIO

A las cinco de la madrugada de ayer, en el puente de Recoleta, un grupo de diez individuos, agredió a Santiago Hernández Olivares, de 28 años, domiciliado en Carmen 96.

Después de agredirlo con armas cortantes los asaltantes le robaron el traje y un reloj; en seguida lo arrojaron al río, de donde fué sacado por carabineros y enviado a la Posta Central. Quedó hospitalizado con diagnóstico de gravedad.

Con motivo de este asalto, la Prefectura de Carabineros dió instrucciones a fin de que se mantenga una vigilancia especial en los puentes del Mapocho.

ESCUELA MODELO CONSTRUIRA EN CONSTITUCION LA SOC. CONSTRUCTORA DE ESTABLECIMIENTOS EDUCACIONALES

LA COLOCACION DE LA PRIMERA PIEDRA FUE UNO DE LOS NUMEROS CON QUE SE CELEBRO EL 150.o ANIVERSARIO DE ESA CIUDAD

El Ministro de Educación durante la colocación de la primera piedra de la futura escuela modelo.—Don Gregorio Schepeler firma el acta de colocación de la primera piedra

Constitución acaba de celebrar el 150 aniversario de su fundación. Con este motivo el hermoso balneario del Maule recibió la visita del Ministro de Educación, señor Enrique Marshall, hijo de ese puerto, quién asistió a las festividades acompañado de una comitiva, de la cual formaban parte el Director General de Educación Primaria, don Oscar Bustos, el Director General de Enseñanza Profesional, don Jorge Santelices, los diputados señores Amílcar Chiorrini y Raúl Irarrázaval, y funcionarios del Ministerio de Educación.

Concurrieron también, especialmente invitados, el Ministro de la Corte, don Gregorio Scheppeler, el Director General de Informaciones y Cultura, don Aníbal Jara, el senador por Talca, don Ulises Correa, el Jefe de Prensa de la D. I. C., don Alfonso Reyes Messa, Jefes de Carabineros de Cauquenes, del Regimiento Chorrillos de Talca, y personalidades vinculadas a Constitución.

En celebración de las fiestas sexquicentenarias se desarrolló un interesante programa, que congregó a la casi totalidad de los habitantes, que ven renacer su pueblo, más fuerte y hermoso, después de haber sido azotado por dos violentos terremotos.

Uno de los actos importantes del programa fué la colocación de la primera piedra de la Escuela Modelo, que construirá en esa ciudad la Sociedad Constructora de Establecimientos Educacionales.

Centralísimo

ARRIENDASE ESPLENDIDA PIEZA INDEPENDIENTE. TRATAR:

TELEFONO 490192

Algo verdaderamente interesante para Ud.

SERVICIO DE ENCARGOS

le atiende eficientemente pedidos dé valorés, mercaderías, medicamentos, etc.

SERVICIO DE PUERTA A PUERTA

Le ahorra preocupaciones. Llame a las siguientes firmas:

Manuel López, teléfono 33425

Fuentes y Bernales, teléfono 74920

Expreso Villalonga, teléfono 62709

Tezanos-Pinto, teléfono 61324

Jarvis y Cía., teléfono 60641

EN SUS JIRAS LLEVE UD. EL

CHEQUE DE VIAJE

que le evitará pérdidas y preocupaciones de dinero

Y el mágnifico folleto

GUIA DEL VERANEANTE 1945

al precio de $ 5.–, con fidedignas y completas referencias de balnearios, termas, tarifas de hoteles, itinerarios, etc.

Pida más datos en las Oficinas de Informaciones y estaciones de los

FERROCARRILES DEL ESTADO

Piel irritada por sudor fuerte debajo de los brazos

ARRID es la crema blanca, inocua, que no irrita

SUPRIMA LAS MANCHAS DESAGRADABLES EN LAS MANGAS

CON LA NUEVA CREMA COSMETICA PERFUMADA QUE NO IRRITA

¡No deje que hablen mal de usted! Las manchas de sudor en las mangas del vestido son imperdonables, especialmente cuando se pueden evitar tan fácil y eficazmente.

ARRID, la nueva crema desodorante, mantiene las axilas secas, y evita el olor bajo los brazos. ARRID es inocua, y digna de confianza, y ofrece estas cinco ventajas:

1. No irrita la piel.
2. No daña ni aun los vestidos más delicados.
3. Evita las manchas ofensivas en las mangas y espalda del vestido.
4. Su efecto es duradero. Evita el olor del sudor. Tiene una delicada fragancia.
5. Tiene la fina textura de una crema de belleza. Es blanquísima, sin grasa, no mancha, desaparece al instante. En extremo económica. $20.00 y $5.00.

ARRID

El Desodorante Que No Se Vende

AHUMADA ESQUINA HUERFANOS

Guise con Aceite "DOS BANDERAS"
Es un Producto "INDUS"

PRESENCIAMOS EL CONTROL QUE EJERCE EL COMISARIATO EN LOS PRECIOS DE VEGAS Y MERCADOS

HAN BAJADO LOS PRECIOS DE HORTALIZAS Y VERDURAS, NO ASI LA FRUTA. — INCOMPRENSIBLE DESASEO EN LA VEGA.—EL ALCOHOLISMO EN EL MERCADO

En la mañana de ayer visitamos detenidamente la Vega Central a fin de imponernos de la forma como el Comisariato controla los precios de los diferentes artículos que allí se expenden al público, tanto en carnes como en hortalizas.

Recorrimos las distintas secciones del recinto de la Vega acompañados por el jefe de los inspectores del Comisariato Departamental, señor Ramón Segovia, quién nos suministró interesantes detalles sobre la fijación de precios y control que ejerce dicho organismo en la Vega, Ferias y Mercados.

Los productos de chacarería son colocados en el mismo pavimento

MEDIDAS DRASTICAS

El Comisariato está tratando con toda severidad a los comerciantes que infringen los precios oficiales, llegando hasta la clausura de los puestos o locales.

Así pudimos presenciar la clausura de algunas carnicerías que habían violado la tabla de precios, medida esta, que según se nos informó se seguirá aplicando con energía a todos los comerciantes infractores.

PRECIOS MUY BAJOS

También comprobamos que los precios de las hortalizas y verduras son sumamente bajos. Se puede decir que se ha conseguido en forma efectiva el abaratamiento de estos productos. En cambio la fruta se mantiene a precios prohibitivos.

COMPLETO DESASEO

Nos llamó la atención el completo desaseo que reina por todas partes, especialmente en el patio destinado a los remates, donde la basura se acumula en forma fantástica sin que una mano la recoja para depositarla en alguna parte donde pueda fácilmente ser recogida.

Tuvimos oportunidad de escuchar algunos comentarios completamente desfavorables para el Administrador de este establecimiento, señor Luis Barros Torres, a quién se acusa de una completa negligencia en cuanto se relaciona con el mantenimiento de la Vega en condiciones medianamente higiénicas. Todos se admiran como la Dirección General de Sanidad no haya tomado cartas en el asunto, procediendo a la clausura de un recinto al que acude diariamente un número crecido de personas con el propósito de adquirir lo necesario para su alimentación. El estado de insalubridad en que se encuentra la Vega Central colma toda medida.

Interrogamos a algunas personas sobre el aspecto de que nos ocupamos, y nos manifestaron que si la Municipalidad de Santiago es incapáz de mantener los Mercados especialmente la Vega en siquiera escasas condiciones de aseo, habría llegado el momento de que intervenga otro organismo para remediar este estado de cosas que es una verguenza para la capital de la República.

Las entradas que le produce a la Municipalidad la Vega Central son sencillamente fabulosas, sin embargo nada se ha hecho por remediar el desaseo que con los calores se está convirtiendo en un verdadero peligro público.

Una carnicería es clausurada en la Vega

EN EL MERCADO CENTRAL

En el Mercado Central ubicado en calle San Pablo con Puente y 21 de Mayo, se advierte un mediano estado de aseo, pero no así en la parte donde están instaladas las cocinerías y puestos destinados al expendio de pescados.

En nuestra visita pudimos observar que los precios de la fruta son excesivamente subidos y no guardan relación con la producción actual, que ya ha alcanzado cierto auge. Los cánones que pagan los comerciantes son sumamente bajos, y nada justifica que vendan algunos productos demasiados caros, especialmente de frutas de la estación. En las afueras del Mercado hay comerciantes ambulantes y estacionados que venden a precios mucho más bajos.

ALCOHOLISMO

Llama desde luego la atención a las personas que acuden diariamente al Mercado, la tolerancia de las autoridades (Municipalidad de Santiago) para permitir el libre expendio de bebidas alcohólicas en ese establecimiento.

Las cantinas y cocinerías venden bebidas alcohólicas sin traba alguna, a vista y paciencia del público. No es raro presenciar escenas poco edificantes que hablan muy desfavorablemente de quienes están encargados no ya de suprimir, sino de refrenar algo siquiera los excesos derivados del alcoholismo.

Las cantinas y otros negocios dedicados al expendio de bebidas alcohólicas que existen en la ciudad tienen cierto reglamento estricto que les prohibe vender bebidas alcohólicas a sus clientes a determinadas horas del día (Sábados y Domingos), sin embargo en el día de ayer pudimos comprobar que en numerosas, por no decir en todas, las cocinerías del Mercado se bebía sin control.

Felizmente en la Municipalidad no han faltado algunos regidores que han levantado su voz para protestar de que se mantengan estas cantinas y cocinerías en los Mercados municipales. Se ha llegado hasta pedir con muy buen acuerdo, la supresión de esos negocios que a nadie benefician sino a sus propietarios, y por el contrario, palabras textuales de un regidor, "son negocios que deshonran a la ciudad". En igual situación estarían aquellos instalados en las inmediaciones del Mercado, Ferias y Vega.

Un verdadero basural puede apreciarse en la Vega Central.

PROFESORADO, EMPLEADOS PUBLICOS Y PARTICULARES
POR INAUGURACION
DE NUESTRO MODERNO Y GRAN LOCAL, DAMOS POR ESTE MES, EN MUEBLES MODERNOS
25 meses plazo
Fábrica de Muebles "El Porvenir" ISRAEL GAISINSKY
ALAMEDA 851 (ex Sazié 2450) - TELEFONO 84055
SABADO ABIERTO TODO EL DIA

CONCENTRACION DE NIÑOS COLONOS DE REÑACA Y CARTAGENA

El jueves de esta semana la Junta de Beneficencia Escolar efectuará una concentración de los alumnos y alumnas primarios elegidos para concurrir a sus Colonias Escolares de vacaciones.

Se ha citado a estos niños en la Escuela Experimental de Desarrollo, ubicada en Victoria Subercaseaux esquina de Rosal, a las 3 de la tarde, para entregarles la tarjeta de admisión a las Colonias.

Se advierte a los escolares que la asistencia a esta concentración es obligatoria. Todo aquél niño o niña que no retire su tarjeta en la Escuela de Desarrollo el jueves 28 de diciembre, perderá su derecho a ocupar una vacante en las Colonias Escolares y quedará, en consecuencia, rechazado.

A esta reunión de 800 postulantes a colonos, se ruega la concurrencia de los señores Inspectores Escolares de Santiago, Profesorado, directores de la Junta de Beneficencia Escolar, enfermeras sanitarias del Servicio Médico Escolar y el personal que acudirá a las Colonias de Reñaca y Cartagena.

La Colonia de Niñas, tanto a Reñaca como a Cartagena, partirá el miércoles 3 de enero. El grupo de niños se movilizará el jueves 1.o de febrero.

MURIO CAPITAN DE EJERCITO EN RETIRO D. ALFREDO SANCHEZ

SUS FUNERALES SE LLEVARAN A EFECTO HOY, A LAS 10 HORAS

Ha dejado de existir en esta capital después de una larga enfermedad el capitán de Ejército en retiro don Alfredo Sánchez Cámus, quien prestó valiosos servicios al país.

Era miembro de una distinguida familia y hermano de don Guillermo Sánchez Cámus, alto funcionario del Departamento Periodístico de la Caja de Empleados Públicos y Periodistas.

Sus funerales se llevarán a efecto hoy, a las 10 horas. El cortejo partirá desde su domicilio de la calle Antonio Varas N.o 131 en dirección al Cementerio General, donde se le rendirán los honores militares correspondientes a su grado.

FUE MUERTO EN UNA REYERTA A CUCHILLO

Ayer a las 15 horas, en una cité de la calle Ruiz Tagle 441, se originó una grave pendencia a cuchillo entre Ricardo Rojas Troncoso, 47 años; su mujer, María Rojas Acevedo, 45 años; Miguel Moreno Labra 44 años y la mujer de éste último María Rojas Tapia. A consecuencia de la reyerta resultó con heridas de suma gravedad en diversas partes del cuerpo Miguel Moreno Labra, quien falleció momentos después en la Posta N.o 3.

Los otros participantes en la pendencia quedaron con algunas heridas de mediana gravedad.

NUEVO DIRECTORIO DE LOS JUBILADOS DE SAN BERNARDO

El "Centro Social de Jubilados, Pensionados y Montepíos de San Bernardo", en sesión celebrada el 10 del presente, eligió el siguiente directorio:

Presidente, don Pedro Herrera Carvajal; vicepresidente, don Carlos Vargas Vicencio; secretario, don Samuel Barra Valle; prosecretario, don Guillermo Villarroel; tesorero, don Remigio Borges C.; directores, señores: Pedro Pablo Soto, Juan de D. Carrasco, Alejandro Mora, y Heráclito Salamanca."

SITUACION BANCARIA AL 30 DE NOVIEMBRE DE 1944

Situación bancaria al 30 de noviembre de 1944, expresada en millones de pesos, era la siguiente:

			Caja N. de		Bancos	Ahorros
Fondos disponibles ..	1.197.9	457.8	Colocaciones	4.493.0	1.747.1
Inversiones	509.5	819.8	TOTALES	6.200.4	3.024.7
Depósitos	4.498.1	2.986.4	Redescuentos	329.0	———
Otras obligaciones ...	51.4	———	Capital y reservas ...	1.088.0	7.2
TOTALES	5.966.5	2.993.6			
Total	**31|10.1944**	**30|11.1943**	1.655.7	1.513.5	1.488.8
6.240.1	6.056.3	5.381.5	1.329.3	1.313.1	1.094.6
9.225.1	8.882.9	7.964.9	7.484.5	7.259.3	6.637.9
329.0	275.7	105.6	51.4	46.0	25.0
1.095.2	1.095.0	960.5	8.960.1	8.676.0	7.729.0

En ocasión de
las tradicionales fiestas
nos es particularmente grato desear
a usted y los suyos

FELIZ NAVIDAD

y augurar a nuestros clientes,
amigos y público en general un

PRÓSPERO
AÑO NUEVO

WEST INDIA OIL CO. CHILE, S. A. C.
Distribuidora de los productos
Esso

TRENES PARA REGRESAR DESPUES DE LAS FESTIVIDADES DE PASCUA

LUNES 25 DE DICIEMBRE

DE SANTIAGO A VALPARAISO

Tren N.o		Sale	Llega
2	Expreso	7.45	11.05
10	Ordinario..	8.18	13.04
4	Expreso (Comedor)..	11.45	15.05
58	Ordinario Auxiliar..	13.20	18.08
8	Ordinario	13.40	18.28
6	Expreso	17.30	21.10
12	Ordinario (Com.)	19.40	23.55
60	Expreso Auxiliar	21.55	1.40

DE VALPARAISO A SANTIAGO

Tren N.o		Sale	Llega
1	Expreso	7.45	11.05
9	Ordinario	8.00	12.50
3	Expreso (Com.)	11.45	15.05
57	Ordinario Auxiliar	13.10	18.00
7	Ordinario	13.30	18.20
5-A	Expreso Auxiliar	17.10	20.44
5	Expreso	17.30	21.00
51	Expreso Auxiliar	19.15	22.52
53	Expreso Auxiliar (Comed.) de Viña	20.00	23.22
55	Expreso (Com.)	20.00	23.52
71	Excursionista	20.45	0.44

MARTES 26 DE DICIEMBRE

2	Expreso	7.45	11.05
10	Ordinario	8.18	13.04
4	Expreso (Comedor)	11.45	15.05
8	Ordinario	13.40	18.28
6	Expreso	17.30	21.10
12	Ordinario (Com.)	19.40	23.55

1-A	Expreso Auxiliar	7.30	10.50
1	Expreso	7.45	11.05
9	Ordinario	8.00	12.50
3-A	Expreso Auxiliar (Com.)	11.30	14.50
3	Expreso (Com.)	11.45	15.05
7	Ordinario	13.30	18.20
5-A	Expreso Auxiliar	17.10	20.44
5	Expreso	17.30	21.00
11	Ordinario	19.45	23.30

DE PAPUDO

De Papudo habrá tren a las 17.45 horas, el Lunes 25, y a las 15.45 horas, el Martes, ambos con combinación a Santiago y Valparaíso.

RAMAL A CARTAGENA

LUNES 25 DE DICIEMBRE

SANTIAGO A CARTAGENA

23	Ordinario Auxiliar	8.30	11.35
29	Ordinario	9.00	11.55
	(No se detiene hasta Melipilla)		

CARTAGENA A SANTIAGO

32	Ordinario Auxiliar	17.10	20.28
30	Ordinario	17.30	20.45
30-A	Ordinario Auxiliar	17.50	20.59
34	Ordinario de Melipilla	20.45	22.13

SANTIAGO AL SUR Y VICEVERSA

LUNES 25.—Tren N.o 11: a las 8.15 horas, hasta Pichilemu
N.o 3: a las 9.15 horas, hasta Talcahuano
N.o 43: a las 11.30 horas, hasta Rancagua
N.o 13: a las 14.00 horas, hasta Talca
N.o 5: a las 16.00 horas, hasta Curicó
N.o 9: a las 17.00 horas, hasta Puerto Montt
N.o 7: a las 20.30 horas, hasta Osorno

DE REGRESO SALDRAN TRENES AUXILIARES DESDE TALCA A LAS 13 horas y desde San Fernando a las 20.30 horas.

PARA EL REGRESO ES PREFERIBLE UTILIZAR LOS TRENES DE LA MAÑANA PARA EVITAR LAS AGLOMERACIONES QUE SE PRODUCEN EN LOS ULTIMOS TRENES.

SE RUEGA TAMBIEN AL PUBLICO ADQUIRIR SUS PASAJES CON ANTICIPACION.

SE RECOMIENDA UTILIZAR LOS TRENES INDICADOS COMO "AUXILIARES" PARA EVITAR EXCESO DE PASAJEROS EN LOS TRENES ORDINARIOS.

FERROCARRILES DEL ESTADO

La Fábrica de Calzado

EL AGUILA AMERICANA

PARTARRIEU Y CIA. LTDA.

FABRICANTES

Desea a sus clientes de la República Felices Pascuas y la mayor prosperidad y dicha en el Nuevo Año.

25 de Diciembre de 1944.

SANTIAGO DE CHILE,

Guise con Aceite "DOS BANDERAS"
Es un Producto "INDUS"

EL TEAM DEL BERNARDO O'HIGGINS...

Team representativo de la Escuela de Minas de Copiapó que ayer debutó en nuestra capital, empatando a dos tantos con el Bernardo O'Higgins. Los nortinos tuvieron su mejor jugador en el centro half Urra.

DE LA PAGINA 21

das del conjunto nortino, registrándose numerosas alternativas en las cercanías del pórtico de Arribas. Este abandona su arco procurando detener shot-centro de Cerda, pero falla en su tentativa, dejando por último la pelota en poder de MONTES, quien, sin tardanza, la impulsa hasta el fondo de las redes de la valla del cuadro local.

SEGUNDO TIEMPO

1 minuto.— Al reanudarse la brega, el público manifiesta su descontento ante los cambios efectuados en el team rojo y azul, en el que intervienen ahora Casanova y Profetta, quienes reemplazan a Yokena y Fuentes.

10 minutos.—Los avances del O'Higgins se suceden uno tras otros, obligando a los defensores contrarios a una ardua labor. PROFETTA hace fructificar los requerimientos de su equipo, derrotando a Acevedo con tiro cruzado que queda fuera del alcance del meta estudiantil.

25 minutos.— El conjunto visitante redobla sus esfuerzos y prontamente, y a base de velocidad y entusiasmo, toma de nuevo la iniciativa. Son numerosos los ataques que conducen Illanes y Montes, que cuentan con la colaboración eficaz de Godoy. El insider derecho hace rebotar la pelota en el travesaño de la valla del O'Higgins, cuando las posibilidades de Arribas eran problemáticas. Hasta el momento mismo en que el árbitro pone fin al encuentro, los colegiales se apoderan de las acciones, dedicándose sus antagonistas sólo a una faena defensiva. El score queda así: Escuela de Minas de Copiapó, 2; Bernardo O'Higgins, 2.

AJEDREZ

1944 ha sido un año promisor para el ajedrez nacional. Vino primero el Torneo Internacional de Viña del Mar que demostró la fuerza ascendente de nuestros jugadores, fuerza que fué corroborada un poco más tarde en Mar del Plata, con la discreta colocación de los representantes chilenos frente a los mejores ajedrecistas del continente.

Mientras tanto en todo el país se asistía a un verdadero renacimiento del noble juego. Se fundaban clubes hasta en los más modestos pueblecitos, se organizaban competencias, audiciones radiales y nuevas secciones en diversas publicaciones. Esta ola de entusiasmo hizo posible el magnífico Congreso Chileno de Ajedrez, que significó la unificación definitiva de todos los aficionados a la constitución de una autoridad razonable.

Pero, y esto hay que decirlo con honradez, la experiencia nos ha señalado en forma categórica que los mayores entusiasmos se consumen y se pierden si no hay un grupo abnegado de dirigentes que sepan encauzar y hacer prosperar estas iniciativas. Por eso, en esta hora tan llena de trascendencia para el ajedrez nacional, es muy grande la responsabilidad de sus dirigentes. Tienen a su haber todo lo necesario para realizar una noble y meritoria labor. De ellos dependerá que nuestro deporte alcance en el país la importancia que debe tener como instrumento de educación popular y de sano entretenimiento que aleja del vicio y que logre en el extranjero el respeto y el prestigio a que es acreedor.

Todos nuestros dirigentes tienen la palabra. Desde nuestras autoridades máximas hasta el presidente del más modesto club. Sobre todos ellos ha de recaer una dura tarea y una enorme responsabilidad. Ojalá que cumplan con entereza la tarea y con honor la responsabilidad. ¡Así sea!

Walter Ader, Director de la Revista "Jaque-Mate".

BENEFICIO EN EL MEXICO

Una merecida ayuda es la que necesita el aficionado Ernesto Quinteros, con motivo de encontrarse gravemente enfermo, hospitalizado en el San Borja; es por esto que varios clubes se han apresurado en prestar el concurso de sus mejores elementos para que actúen en el festival a realizarse el miércoles próximo en la noche en el local del México Boxing Club, calle San Pablo 1617, institución que ha cedido su gimnasio sin costo alguno dados los fines que se persiguen.

Una de las atracciones del programa de pasado mañana será la presentación que hará el crack máximo del México B. C., Mario Salinas, que reaparece después de hacer una corta pero brillante carrera de boxeador profesional. También han ofrecido su valioso concurso los profesionales Raúl Rivas, paraguayo, Mario Torres, Carlos Rendich, etc.

El programa de box amateur estará, como lo hemos dicho, a cargo de elementos del Recoleta, adonde pertenece Quinteros, del Badminton, del Corcolén, Green Cross, Cuatro Naciones, Sud América, y del México B. C.

Es muy posible que los organizadores se consigan el concurso del Orfeón Tranviario para que amenice el festival.

¿Volverán nuevamente a competir?

LA SITUACION DEL CENTENAR DE NADADORES DEL EX SPORT VEREIN

SE PERDERAN NUMEROSOS CAMPEONES

HA transcurrido el tiempo y la temporada de natación se encuentra próxima a entrar en un período de pleno apogeo. Tenemos en lista los torneos interclubes, los campeonatos de Santiago y de Chile, más algunos certámenes internacionales a base de elementos argentinos y peruanos. En otras palabras, durante este verano la natación desplegará una actividad poco común, y que, seguramente, resultará muy beneficiosa.

Pero, aparte del problema de la falta de piscinas, existe otro que aún no se ha solucionado, y que para los verdaderos deportistas es de importancia. En este caso nos referimos a la situación de los nadadores del ex Deutscher Sport Verein.

Como es del conocimiento de los aficionados, la entidad de la Avenida Margarita mantenía en actividad un equipo integrado por más de un centenar de nadadores, varios de ellos campeones de categoría, y otros verdaderos valores para el futuro. Vino la desafiliación del club en referencia, por motivos absolutamente ajenos a los nadadores, y esos campeones, y esas esperanzas, sencillamente se perdieron. Y hay que reconocer —en honor a la verdad— que los elementos del ex Sport Verein fueron ejemplo de entusiasmo y su participación le daba brillo a las competencias. Dijimos en una oportunidad que el club poco interesaba y que lo importante eran sus nadadores, pues ya estaban constituídos en un sólido aporte para la natación metropolitana.

El futuro de ese centenar de muchachos y muchachas —la mayor parte de ellos chilenos —se desconoce. Y no es posible que los dirigentes se queden con los brazos cruzados. Y tampoco es aceptable que a los miembros del ex Sport Verein les impidan su ingreso a otra institución. Hay que facilitarles el camino para que puedan pasar a una de las muchas entidades que desean cobijarlos o bien que actúen en defensa de la Asociación Santiago.

Veamos ahora quiénes son los principales valores del ex Sport Verein que, encontrándose en pleno tren ascendente en cuanto a eficacia, corren el riesgo de desaparecer para siempre, ya sea por negligencia o por razones de amor propio inconcebibles en materia deportiva.

Clemens Steiner. — El mejor pechista del país. Muchacho joven, poseedor de un estilo de alta técnica. Las últimas marcas que colocó fueron notables.

Hermanos Neeb. — Elementos que en el "crawl" estaban efectuando performances de muchos méritos, en especial Rolf.

Graciela Zanghellini. — La figura máxima de la natación femenina. Triple campeona y recorwoman de Santiago y de Chile. Se mantiene invicta.

Chela Zanghellini y Mina Advis, dos campeonas que este año tendrán que permanecer inactivas.

Posee iguales aptitudes para los tres estilos.

Mina Advis. — Nadadora joven y que reúne casi las mismas condiciones de Chela Zanghellini. Estaba progresando de una manera notoria.

Helen Nissen. — La mejor "pechista" del país. Prácticamente no cuenta con rivales en las pruebas de 100 y 200 metros pecho.

Krista Koster. — Campeona de espalda y libre. Estando bien entrenada no creemos que haya alguna competidora que consigna doblegaria, salvo Emilia Siegel, como sucedió en invierno.

Emilia Siegel. — Muy entusiasta. Se esperaba mucho de ella en el crawl. En la temporada de invierno acusó claros progresos, que culminaron con una victoria sobre la campeona Krista Koster.

Carmen Facondi. — Hija de Pilo Facondi, el campeón de tenis. Era una espaldista que vislumbraba medios excepcionales, por la calidad de su estilo.

Hermanas Hoffman. — Daisy y Molly eran infaltables en cualquier certamen. De muy buenas condiciones para las competencias de estilo pecho.

Gisela von der Forts. — Todos conocen a la prima de Inge von der Forts lo más notable que ha pasado por nuestras piscinas. Gisela ha sido campeona de Chile en espalda. Con entrenamiento, es difícil que la superen.

Helga Maige. — Nadadora infantil en quien también se cifraban grandes esperanzas, igual que en su hermana María.

Gerda Loch. — Muchachita joven que estaba especializándose en "pecho".

La lista podría seguir. Pero con esa especie de sinopsis de nombres, los lectores podrán darse cuenta de la capacidad de todos esos deportistas que de la noche a la mañana, por circunstancias en que ellos nada tenían que ver, quedaron imposibilitados para seguir practicando su actividad favorita. ¿Es acaso una falta tratar de superarse en determinado deporte?

Repetimos: el club no le interesa a nadie; terminó, desapareció. Pero a sus nadadores el deporte chileno no los necesita. Y sabemos que ellos, si les dicen: "Ya, ¡compitan!, estarán listos al borde de la piscina.

RICARDO LORENZO (BOROCOTO)

(Tomado de "El Gráfico")

CRONISTA DEPORTIVO N.o 1 DE ARGENTINA

Ricardo Lorenzo (Borocotó).

Hoy nos dimos las manos con los recuerdos. Esa inmensa alforja llena de emociones que se va llenando todos los días y que desde el fondo nos reserva el siempre fresco milagro del retroceso espiritual sobre el tiempo y las distancias...

Los recuerdos, mágico capital de los que poseen el inmenso capital de haber vivido, surgieron, uno a uno, como engarzados en el filo de cualquier sueño realizado, por la palabra amena, ágil, retrospectiva de Ricardo Lorenzo. Y Ricardo Lorenzo, muchacho humilde de la gran barriada que forman los cien barrios pletóricos de vida y optimismo de este descomunal Buenos Aires, demasiado grande para tantas inquietudes, nos habló de aquellas horas y días en que era, nada más ni nada menos, que un forjador de quimeras que se abría paso a punta de pecho y hombro buscando la senda que habría de llevarlo a sonreír a las cosas.

EL INMENSO PAISAJE INTERIOR

Ricardo Lorenzo, recuerda, fué un estibador que soñaba con llegar a ser chofer. A los 16 años —edad en que los pobres hacen varios que trabajan— cargaba bolsas en chatas carboneras. Su primer contacto con el periodismo llegó en la vida en común, con mucho de colmena, de los talleres gráficos: fué en su última faz de obrero de ese género pleguista de litografía. Pero su sueño, amasado en la constancia de los que marchan sin demoras, era manejar el auto, aunque fuera ajeno. Y llegó. Porque todo lo bueno y lo malo, lo alegre y lo triste, llega por gravitación propia de lo que se desea con vehemencia.

Un día vistió librea, sin considerarse un esclavo. Su alma, como sus sueños era libre... Y en esas muchas horas perdidas, en que "la patrona" hace perder y pierde su tiempo eligiendo modelos en las grandes tiendas, Ricardo Lorenzo comenzó a leer, a bucear en el inmenso paisaje interior que había a gritos de lo que somos y de lo que podemos, sin que en la mayoría de los casos lo podamos entender.

Ricardo Lorenzo sabía que tenía un destino. Y lo modeló en sus aspiraciones. Quiso hacer partícipe al papel de sus pensamientos y comenzó a escribir. Cuentos y poemas formaron su bagaje. Y con él se llegó a la casa de un viejo periodista.

—¿Para qué escribís? — fué la pregunta.

—Pienso — dijo el muchacho — que como siempre he sido peón pueden interesar mis personajes sacados de la realidad, con sabor humano. Mis héroes son héroes sudorosos de estibas y lingadas.

El hombre leyó con mucha paciencia y dió su fallo:

—A vos te gusta el deporte. Con tus cuentos vas a rodar por las redacciones, y quién sabe si conseguirás que te publique uno como un gran favor. Escribí deporte muchacho.

Y allí, en ese preciso instante, Ricardo Lorenzo se convirtió en Borocotó.

UN VIOLIN CON DOS CUERDAS...

Por supuesto que colgó el uniforme. Pero siguió escribiendo poemas.

—Cuando estoy solo, de noche, cuando todos se han ido a acostar, me paso, un par de horas escribiendo para mí. Y luego creo que en esas dos horas estuvimos Dios y yo solos.

La iniciación de Borocotó en el periodismo deportivo tuvo por escenario El Gráfico. Allí está todavía, y estará siempre, volcando su emoción de obrero que canta las infancias de potreros y baldíos. Solamente viviendo se puede vivir.

—Eramos siete hermanitos. Y la casa era chica. No cabíamos. El potrero era nuestro segundo hogar. Allí vi y aprendí mucho.

Borocotó guarda celosamente las humanas emociones de esos días. Por eso sabe cantar a la pelota de trapo; al pibe lisiado que con la apretada naricita contra el vidrio ve jugar a los demás; al cebollita que se hizo la rabona o al hijo de la lavandera que ensucia su pobre guardapolvito remendado en un partido de fútbol con "los de la otra cuadra".

En 1927, Borocotó asomó a la radiotelefonía. Era el tiempo de la vieja Radio Nacional. Era una audición creada por Tito Martínez Delbox, en la que actuaba, también, el referee Macías. De esa audición nos cuenta una anécdota.

—Macías usaba seudónimo. Me acuerdo que era una tarde de mucho calor. Bartolo mandó al ordenanza a comprar una botella de cerveza, y como tenía que ir al micrófono, pasó a la sala de transmisión. "Sabemos — decía Macías — que el prestigioso árbitro Bartolomé Macías se piensa retirar del referato. Es una lástima que un hombre de su valer..." Y seguía ensalzándose. En lo mejor de la perorata, aparece en la sala el ordenanza, y le grita: "Che, Macías, aquí tienes la cerveza". Ustedes — continúa Borocotó — tenían que haberlo visto al pobre Macías puesto en evidencia. ¡Pa qué decirles que la carcajada fué general!

De 1930 a 1933, Borocotó hizo por Porteña, la audición "Los Hinchas". Se reunían en esas "tenidas" futbolísticas simpatizantes de distintos clubs que emitían sus opiniones. Era la época en que el fútbol tomaba la gran fuerza que hoy ostenta, de auténtico deporte del pueblo, en la que, radiotelefónicamente, se podían hacer muchas cosas al margen de Radio Comunicaciones.

Allí, en Porteña, colaboraron con Borocotó Félix D. Frascara, su viejo amigo que desde hace quince años se sienta frente a él en la misma oficina, Capellini, Guerra, Mario Fortunato y López Pájaro. Su labor radiotelefónica a partir de entonces se basó en audiciones separadas: contaba anécdotas en Belgrano, y en El Mundo hacía lo que puede llamarse la trastienda del deporte, con sus jirones emotivos y sentimentales. Llegó luego su participación en "Café Nobleza", con Cherro, Nolo Ferreira y Raúl Goro, en reemplazo de aquél.

Borocotó sigue recordando:

—Yo entiendo, sin falsa modestia, que en el periodismo o he hecho reír o he hecho llorar... Me conmovieron siempre las cosas del deporte y, en especial, los recuerdos de la infancia. Si fuese posible volver, volvería para recorrer otra vez el mismo camino...

"Muchas veces pienso que soy un violín, solamente con dos cuerdas a los costados".

UN PUÑADO DE ANECDOTAS

Borocotó, que hace actualmente los comentarios de los matches de fútbol que traamite la Red Splendid, con Fioravanti, ha practicado muchos deportes: basket, natación, remo y boxeo. Boxeo, sobre todo.

Nunca quise escribir crónicas de box. Es que cuando lo practicaba me di cuenta que duelen mucho los golpes...

—Una sola vez — dice — relaté un partido. Porteña quería sacarme relator. Fué un domingo, en la cancha de River. Por la noche me encontré con un amigo.

—Che, Borocotó, — me dijo — ¡qué barbaridad! ¿Quién era ese burro que relató hoy? No sabía ni hablar, y hasta el nombre de los jugadores se olvidaba.

—Era yo — le dije—. Y desde ese día no quise, ni por asomo, volver a hacer relatos.

Borocotó tiene dos pibes: uno, de diez, y otro de siete años de edad. El mayor ya es campeón juniors en su colegio. Su esposa ha practicado remo, y actualmente, pelota al cesto.

—Esa fué la cosa más pintoresca de mi vida: fuí a hacer una crónica de remo, y poco después tenía dos hijos.

—Cuando hacía el novio — continúa, — en vez de cartas le escribía a mi señora poemas. Un día, hace poco, le dije: "Vieja, quisiera leer esas tonterías que te escribía". Abrió un cofrecito que estaba perdido en el rincón más profundo del ropero, sacó una cajita, y me los dió. Los leí: me volvieron a gustar y... los publiqué en Para Ti. La señora protesta porque dice que ya no son sólo de ella... Y yo le digo que con lo que me pagaron, arrimé otros ladrillos en la casa de los pibes.

—Una tarde estaba jugando al basket integrando el "five" de cronistas que se medían con el quinteto de referees. Presenciaban el match mi señora y los pibes. Lo hacía tan mal, que mi pibe mayor agarró una pelota que había salido afuera, me la trajo y me dijo:

—Viejo: ¡es redonda!

Borocotó habla con entusiasmo de las cosas del deporte.

—El deporte no es sólo para los campeones — expresa: — es para divertirse y para sentirse siempre joven.

Y como luchador que se ha elevado en base al esfuerzo constante, nos pide:

—Quiero agregar dos palabras que salen de mi alma. Son de agradecimiento para don Constancio C. Vigil y su hijo Aníbal Vigil. Fueron unos verdaderos padres para mí; al lado de ellos llegué siendo chofer y chúcaro. Me hicieron gente, me enseñaron a caminar sin andadores. A ellos les debo todo lo poco que soy.

Y como está, evidentemente, emocionado, le pedimos una última anécdota.

—Se corría la doble de Junín. Llegué con el automóvil a Chacabuco y paré a cargar nafta.

—¿Usted es Borocotó? — me pregunta un muchachón.

—Sí — repuse.

Se agachó, tomó un palito y, dibujando en la tierra, me dijo:

—Aquí está el arco, aquí está el back, aquí el delantero que pasa y hace gol: ¿es "orsay" o no es "orsay"?...

Si dispusiéramos de todo el espacio que se necesita para hablar de Borocotó y su vida, nos pasaríamos varios días escribiendo. Nos conformamos con haberlo hecho pasar así, rápidamente, en esta sección que hoy honra su palabra y sus recuerdos. Palabra de muchacho porteño que conquistó su estrella y recuerdos de hombre sentimental y emotivo, que siendo el gran Borocotó, no se ha olvidado de Ricardo Lorenzo, el estibador, el pleguista de litografía, el chofer y el que hacía poemas. Como que los vive a ambos con toda la fuerza de sus energías y con toda la cordialidad espiritual de su vida, que es un libro grande, lleno de colores...

VENTILADORES
PARA EL HOGAR

4 COLORES DIFERENTES
Con solo $ 100. mensuales
COMPAÑIA 1036
LADO T. REAL
AUGUSTO SILVA Y CIA. LTDA.
Publicitas

LOS GOLEARON CON SCORERS DE TENIS

Este es el equipo que representó a Chile en el Campeonato Sudamericano de Fútbol verificado en el verano de 1942, en el Estadio Centenario de Montevideo. Nuestra representación, en sus dos primeros encuentros, sufrió sendas goleadas con scorers de tenis. Jugaron con el sistema puesto en práctica por el entrenador húngaro Francisco Platko, el mismo que llevó a Colo Colo a clasifcarse campeón invicto profesional en 1941 y, ahora, a Magallanes en el tercer lugar. No sabemos si el team internacional que se prepara en Los Leones adoptará para el torneo de enero un plan de acción semejante. Aparecen, de pie, de izquierda a derecha: Ernesto Lagos (director técnico); Roa, Las Heras, Ibáñez, Medina (capitán); Pastene, Salfate y Platko (entrenador). Abajo: Armingol, Casanova, Domínguez, Contreras y Torres.

Pida **Margarina "ESTRELLA"**
Es un Producto "INDUS"

Internado Barros Arana obtuvo las mejores clasificaciones en los campeonatos oficiales de la Asoc. Escolar de Deportes

ADJUDICANDOSE EN ESTA FORMA EL TROFEO "DIRECCION GENERAL DE INFORMACIONES Y CULTURA".— EL INSTITUTO NACIONAL SE IMPUSO EN ATLETISMO; EL SUPERIOR DE COMERCIO, EN PING-PONG, Y EL LICEO LASTARRIA, EN TENIS.— EN LA CATEGORIA B DESTACO LA REPRESENTACION DEL L. SAN AGUSTIN

RESULTADOS CORRESPONDIENTES AL PRESENTE AÑO

La Asociación Escolar de Deportes institución que desarrolla una labor esforzada y efectiva entre los estudiantes de Educación Secundaria y Especial de esta capital, ha cumplido un nuevo año de actividades, realizando sus diversas competencias oficiales con un señalado éxito.

Esta entidad que preside don Ernesto Sepúlveda controla a miles de estudiantes de segunda enseñanza. Sus Estatutos y Reglamentos, aprobados por la Dirección General de Educación Secundaria, sirven a todas las entidades similares establecidas a lo largo del país. Basta solo que se concedan los fondos necesarios para efectuar en Santiago una Olimpiada Nacional y crear la Federación Escolar de Deportes, anhelos que contribuirían a una organización más completa para la Educación Física de los estudiantes.

El Directorio de la Asociación está formado por los siguientes profesores: presidente, señor Ernesto Sepúlveda O.; vicepresidente, señor Marcos A. Vera; secretarios señores Herminio Molina y Manuel Valenzuela; tesorero, señor Benicio Vásquez; Directores señores Luis Gilberto, de fútbol; Alfonso Escudero, de básquetbol; Alfonso Santibáñez en natación; Teodoro Quezada en atletismo, y Efraín Leal, en tenis y ping pong.

RESULTADOS GENERALES

Damos en seguida los resultados oficiales obtenidos en 1944.

FUTBOL.— En el más popular de los deportes se inscribieron los siguientes colegios: Instituto Nacional, Internado Nacional Barros Arana, Instituto Superior de Comercio, Liceo de Aplicación, Liceo Amunátegui, Liceo Valentín Letelier y Liceo José Victorino Lastarria, en primera categoría, y con tres divisiones: Superior, Intermedia e Infantil, lo que da un total de 21 equipos con más de 300 competidores.

En Segunda Categoría actuaron el Liceo Manuel Barros Borgoño, San Agustín, Comercial N.o 2, Liceo Manuel de Salas y Liceo Manuel Bulnes. En total 5 Liceos, con 15 equipos y más de 200 alumnos seleccionados. Resultados:

Primera categoría: 1.o Internado Nacional Barros Arana, con 11 puntos; 2.o Liceo Valentín Letelier, con 9 puntos; 3.o Liceo Amunátegui y Lastarria con 4 puntos; 5.o Liceo de Aplicación, con 3 puntos.

Segunda categoría: 1.o Liceo Barros Borgoño, con 10 puntos; 2.o Comercial N.o 2, con 8 puntos; 3.o San Agustín, con 5 puntos; 4.o Liceo Manuel Salas con 4 puntos.

BASQUETBOL.— Durante el presente año participaron 32 equipos y actuaron más de 300 alumnos en representación de 11 colegios. Los calendarios se realizaron los días sábados en un ambiente de corrección y caballerosidad, en las canchas del Internado, Lastarria, San Agustín y Gimnasio Universitario. Este deporte ha progresado notablemente entre los estudiantes secundarios. Guillermo Pape, Juan Vladilo del Internado; Gil y Salinas del Superior de Comercio; Hevia, del Amunátegui; Gómez, del Lastarria y Menares, del Comercial N.o 2, son players de notables recursos y que dominan la buena técnica del básquetbol. Resultados:

Primera categoría: 1.o Internado Nacional Barros Arana, con 11 puntos; 2.o Liceo Amunátegui, con 7 1|2 puntos; 3.o Instituto Nacional, con 4 1|2 puntos; 4.o en empate Instituto Superior de Comercio y Liceo de Aplicación; 6.o Lastarria; 7.o Liceo Valentín Letelier.

Equipo de basketball de división de honor del Internado Barros Arana, campeón invicto en el torneo escolar de 1944. Lo forman: Aguilera, Pape (capitán), Vladilo, Márquez, Guzmán y Raimann.

Segunda categoría: 1.o Liceo Manuel de Salas; 2.o Liceo Manuel Barros Borgoño; 3.o Liceo San Agustín; 4.o Comercial N.o 2.

NATACION.— Interesante resultó esta competencia por la gran cantidad de competidores y los resultados técnicos registrados en las diversas pruebas y categorías. Resultados:

Primera categoría: 1.o Internado Nacional Barros Arana, con 99 puntos; 2.o Instituto Nacional, con 72 puntos; 3.o Instituto Superior de Comercio, con 18 puntos; 4.o Liceo Amunátegui, con 10 puntos.

Segunda categoría: 1.o Comercial N.o 2, con 72 puntos; 2.o Liceo Barros Borgoño, 63 puntos; 3.o Liceo Manuel de Salas, 34 puntos.

ATLETISMO.— Más de 400 atletas buenas marcas en saltos, lanzamientos y en 50, 80 y 100 metros son el balance favorable en este torneo. Resultados:

1.a Categoría: 1.o Inst. Nacional; 2.o Internado Nacional Barros Arana; 3.o Liceo de Aplicación; 4.o Liceo Amunátegui.

Segunda categoría: 1.o Liceo San Agustín; 2.o Liceo Barros Borgoño, 3.o Comercial N.o 2.

PING PONG.— En ping pong se obtuvo el siguiente resultado:

Primera categoría: 1.o Instituto Superior de Comercio, con 11 puntos; 2.o Internado Nacional Barros Arana, con 10 puntos; 3.o Liceo de Aplicación, con 2 puntos.

Segunda categoría: 1.o Liceo San Agustín; 2.o Liceo Barros Borgoño.

TENIS.— Destacó ampliamente la representación del Liceo Lastarria. Resultados:

Primera categoría: 1.o Liceo José Victorino Lastarria; 2.o Internado Nacional Barros Arana; 3.o Instituto Nacional.

EL COLEGIO CAMPEON

El Internado Nacional Barros Arana se adjudica en esta forma el Trofeo de la Dirección General de Informaciones y Cultura por haber obtenido el más alto puntaje, tomando en cuenta las diversas competencias organizadas por la dirigente escolar.

Juan Aliste, del Stade Francais, venció en "Circuito la Prensa"

CORRIDO AYER.—EL CLUB DEPORTIVO SUPLEMENTEROS TRIUNFO EN LA COMPETENCIA POR EQUIPOS

Organizado por el Club Deportivo Suplementeros se efectuó en la tarde de ayer el Circuito de la Prensa, carrera sobre una distancia aproximada de 2 kilómetros y en la que actuaron las figuras más destacadas de nuestro ambiente. El recorrido que cumplieron los atletas fué el siguiente: Plaza de la Constitución, Morandé, San Pablo, Matucana, Estación Central, Exposición, Blanco Encalada, San Ignacio, Avenida Matta, Vicuña Mackenna, Irarrázaval, Avenida Pedro de Valdivia, Providencia, Plaza Italia, Alameda, Morandé y Plaza de la Constitución donde se encontraba la llegada. Los competidores de primera categoría concedieron un handicap de 7 minutos a los atletas de series inferiores.

El triunfo correspondió en esta ocasión al atleta del Stade Francais Juan Aliste, pero entre los equipos al del Suplementeros correspondió la victoria, por haber obtenido varios lugares secundarios.

El orden de llegada, fué el que indicamos a continuación:

1.o Juan Aliste (Stade Francais); 2.o Julio Montecinos (Suplementeros); 3.o Eduardo Lucero; 4.o José Pinto; 5.o Guillermo Macaya (Famae); 6.o Segundo Gamboa (Suplementeros); 7.o Manuel González (Bádminton); 8.o Segundo Rozas (Famae); 9.o Enrique Inostroza (Suplementeros); 10.o Luis Calderón (Famae); 11.o Rogelio Pavez (Famae); 12.o Angel Salas (Royal); 13.o Carlos Valdebenito (Atlántida); 14.o Esteban Fornelles (Tranviario), y 15.o Humberto Rosales (Tranviario).

Todos estos atletas se hicieron acreedores a los premios que los diarios de Santiago habían donado para esta competencia en honor de la Prensa.

El puntaje que obtuvieron los equipos es el siguiente:

Puntaje por equipos: Suplementeros: 85 puntos; Famae: 50; Stade Francais: 34; Badminton: 4; Tranviario: 3; Atlántida 11, y Royal, 9.

TRES COPAS PARA EL LICEO SAN AGUSTIN

Un grupo de deportistas del Liceo San Agustín que en la temporada oficial del presente año tuvieron una destacada actuación, ganando tres competencias.

Como se sabe, las competencias oficiales de la Asociación Escolar de Deportes están divididas en dos categorías, a saber: A y B. En la primera, las mejores actuaciones correspondieron a los representantes del Internado Barros Arana y, en la segunda, al Liceo San Agustín.

El colegio de la calle Estado se adjudicó tres copas, por haber ocupado el primer puesto en atletismo, tenis y ping-pong.

A cargo de los deportes en este establecimiento están los señores Roberto Rodríguez, Alfonso Escudero y Víctor Reyes, asesorados con especial entusiasmo por varios ex alumnos, entre otros, Leonardo Leiva, Julio Serra y Alfredo Ovalle.

Damos en seguida una nómina de los defensores del Leceo San Agustín, en los torneos de 1944.

ATLETISMO: Eduardo Tagini, Hernán Yentzen, Leonardo Rodríguez, Roberto González, José de la Fuente, Raúl Ramos, Sergio Puente, Osvaldo González, Leonel Sepúlveda, Alejandro Rosales, Ramón Silva, Jaime Mery, Antonio Mercandino, Jaime Ugarte, Jaime Cruz, Fidel Expósito, Andrés Bahamonde, Sergio Noveu, Mario Carrasco, Ismael Aravena, Jaime Zavala, Gabriel Munita, Fernando Moya, Héctor Cabero, Cristián Mery, Hugo Morán, Mario González, Aladino Azzari, Eduardo Yentzen, Jorge Sommer, Guillermo Armijo y Hugo Sommer.

TENIS: Leonardo Rodríguez, Jaime Zavala, Jorge Lathrop, Hugo Benavente, Hugo Sommer y Leonel Sepúlveda.

PING-PONG: Hugo Benavente, Sergio Lorenzini y Jorge Torrealba.

DOS EQUIPOS DESTACADOS

Notable actuación le correspondió también al equipo de básquetboll de la división intermedia, invicto en el campeonato. Lo integraron: Leonardo Rodríguez, Mario Jara, Hugo Benavente, Antonio Mercandino, Humberto Larenas, Roberto González, Fernando Moya y Martín Etchart.

Otra team destacado fué el infantil de fútbol, formado por: L. Osorio; J. Benavides y G. Etchart; M. Gatica, L. Sepúlveda y L. Gutiérrez; H. Sommer, G. Tello, J. Lathrop, E. Pesce y J. Armijo.

FILMS SOBRE CAZA Y PESCA

El jueves 28 del presente se efectuará en el Teatro Normandie una función destinada a reunir fondos para los trabajos de la Asociación de Caza y Pesca de Chile.

Se proyectarán sólo películas cortas sobre pesca deportiva, caza y adiestramiento de perros.

Las entradas se encuentran en venta en la Asociación, Moneda 875 y en la Boletería del Teatro Normandie.

DEPORTIVO SAN PEDRO DE BOGOTA

En su última reunión el Club San Pedro de Bogotá eligió su nuevo directorio para el año 1945 que integran las siguientes personas: presidente honorario, señor Antonio Moreno; vicepresidente, Benito Martínez directores, Alfonso Moreno y Antolín Alvarez.

Presidente efectivo, señor Carlos Layton; vicepresidente, Artemio Tapia; secretario, Carlos Galaz; tesorero, Luis Valdés; protesorero, Juan Farías; capitanes, Gustavo Galleguillos, Ruperto Valdés y Samuel Toledo; vicecapitanes, Raúl Galaz, Miquel López y Germán Valdés; delegado, señor Fortunato Valdés.

UNION CENTENARIO

El nuevo directorio del Unión Centenario lo componen los siguientes socios:

Presidente, Carlos Castro; vicepresidente, señor Vicente Notario; tesorero, Carlos Escobar; secretario, señor Victoriano Notario; directores, Raúl Rodríguez, Antonio Ramírez y Luis Fonseca, presidente honorario, señor Vicente Notario; vicepresidente, Erasmo Arellano.

Corre el tiempo, y no se divisa todavía en Sud América a la sucesora de Anita Lizana

EN CHILE EL TENIS FEMENINO ESTA ESTAGNADO.—DOS VALORES DEL NORTE, Y DOS JOVENES JUGADORES DE V. DEL MAR PUEDEN "LLEGAR"

VAN corridos catorce años desde la época en que Anita Lizana empezó a demostrar que se gestaba en ella a uno de los más altos valores tenisticos del mundo, y han corrido siete desde aquella fecha en que la campeona se consagró como una de las mejores jugadoras de todos los tiempos y todas las latitudes.

En Sud América no hubo, antes ni después, de la "época de Anita", otra jugadora que, puesta en contacto con lo mejor del mundo, diera demostraciones de capacidad como para pretender lo que la chilena realizó. Todas las más brillantes aficionadas del mundo cayeron ante la raqueta de Anita, en su campaña de tres años en Europa, incluso su mala sombra de Wimbledon: René Simon de Mathieu, Alice Marble, Frau Sperling, Dorothy Round, Kay Stammers, Jadwiga Jedrezjovska, que marcaron un periodo brillante del tenis femenino, supieron lo que era el juego hecho de potencia y de gracia de nuestra Anita.

Después no ha surgido en Sud América ningún valor que haya tenido motivos para pretender un sitial tan elevado como el que conquistara quien es hoy la señora Lizana de Ellis, o, simplemente, Mrs. Ellis.

Señorita L. Daube, de Viña del Mar, y Gloria Pérez, de Antofagasta, dos de los nuevos valores femeninos chilenos de condiciones que han surgido en el tenis. En tercer término tenemos a la señora Mercedes Ortiz de Cuitanic, que en Antofagasta venció a Irma Covarrubias y Pilar Lampert.

En Argentina, hay dos jugadoras que destacan actualmente su actuación en Sud América: Felisa Piedrola y Mary Teran de Weiss, seguidas de cerca por la campeona brasileña Elena Sophia de Abreu.

Elena Sophia, campeona brasileña.

Hemos tenido oportunidad de seguir la carrera de los últimos años de esas dos jugadoras argentinas. Ambas han progresado pero ambas ya rindieron su máximo. Y este máximo no tiene mayor elocuencia, para demostrarnos que están en situación de ser las sucesoras, en el campo sudamericano y en el mundial de nuestra Anita.

Felisa Piedrola es una jugadora bastante completa. Tiene buenos strokes, domina el juego de red, pero no tiene clase de jugadora internacional, estimado el concepto, un poco más allá del panorama sudamericano. Felisa es una jugadora sin temperamento, sin "garra", sin esa moral fantástica de nuestra Anita, sin la magnífica calidad de sus golpes de fondo, ni ese maravilloso juego de pies, que hicieron de la campeona chilena, en este factor básico de un buen tenis, un verdadero modelo.

Mary Teran, tiene mucho parecido en su juego con el de Anita, pero en cuanto a efectividad, a resultados media entre ellas un gran margen de clase. La estructura general de los golpes es muy semejante, pero todos los tiros de Anita iban muy cerca de la línea de fondo y de las laterales, y marcaban una regularidad y una velocidad disimuladas por la gracia —y más que gracia—, el arte de la ejecución.

Elena Sophia de Abreu es una jugadora joven. No debe ir más allá de los veinte años. Tiene excelente iniciación, sus golpes están bien estructurados, tanto desde la base como en la red, pero carece de la esencia que distingue a los campeones: la "chispa". Su físico no es fuerte. Seguramente pudiera mejorarlo, si se lo propone, pero es tarea difícil. Su falta de capacidad atlética le limitará sus posibilidades.

EL TENIS FEMENINO CHILENO

En cuanto a calidad internacional, nuestro tenis femenino del momento está muy limitado. Carecemos de valores, y no se divisan, en verdad, a las aficionadas en quienes se puedan cifrar esperanzas.

No hace mucho dos de las jugadoras de nuestro escalafón, —Irma Covarrubias y Pilar Lampert—, fueron en jira al norte. En Antofagasta cayeron batidas por la campeona de ese puerto, la señora Mercedes Ortiz de Cuitanic. No nos extrañaron esos resultados. Meche Ortiz es la aficionada chilena que juega más rápido, tanto así que quien la ve por primera vez piensa que está ante una jugadora que está ganando los tantos por casualidad. Pega, casi en media volea, algo semejante —mantenidas las distancias—, como Lily de Alvarez, a quien vimos en el año 1930 en Buenos Aires. La señora Ortiz, en sus canchas, con el tenis que juega y en el que saca gran partido de la rapidez y seguridad de sus tiros, tenía muchas posibilidades frente a esas dos jugadoras de Santiago.

Al lado de Meche Ortiz —nos informan— está surgiendo un nuevo valor: Gloria Pérez. Una jugadora de 17 años, bien iniciada y quien, según los entendido que la han visto, puede ir lejos. Ojalá. Lo deseamos porque se hace necesaria la renovación de valores.

En Viña del Mar hemos visto a una chica de quince años, Ivonne Ramírez, hija de un hombre que entiende estas cosas del tenis, y que puede rendir mucho. Sus golpes básicos están bastante bien. Sólo nos merecen dudas sus condiciones físicas. Le falta "chispa". Cuestión de una mayor preocupación por sus condiciones atléticas.

También es de Viña la joven jugadora Luisa Daube, quien tiene excelentes golpes, muy buenos recursos físicos, aunque todavía le falta control. Si persevera tendrá un buen lugar entre las mejores, en un plazo más o menos breve.

MESA DIRECTIVA DEL INSTITUTO TRAUMATOLOGICO

El Deportivo Instituto Traumatológico en su última sesión procedió a elegir su nuevo directorio, que integran las siguientes personas: presidente honorario, señor Francisco Pérez; vicepresidente, señor Angel Rodríguez; directores, señores Alberto Croquevielle; Américo Mandujano, Ernesto Maturana y señora Raquel de Maldonado. Presidente efectivo, señor Horacio Morales; vicepresidente, señor Augusto Hinojosa; secretario, señor Custodio Valencia; prosecretario, señor Juan de Dios Araya; tesorero, señor Renato Guiñez; directores, señores Jorge Astudillo, Manuel Marín y Senén Jara Robledo; capitanes, señores Carlos Rodríguez y Custodio Valencia. Entrenador, señor Enrique Miranda; utilero, Alberto Mora.

Se acordó designar diario oficial a "LA NACION".

MESA DIRECTIVA DEL ESTRELLA DE GALVEZ

El Club Deportivo Estrella de Gálvez designó en una de sus últimas sesiones al siguiente directorio:

Presidente, señor Segundo Donoso; vicepresidente, Héctor Videla; secretario, Julio Bascur; prosecretario, Ricardo Santana; tesorero, Carlos Bascur; protesorero, Rubén Gaic[illegible]; directores, Alfonso Rohle, Eduardo Pinochet, René Aguirre y Ernesto Araneda. Se acordó por unanimidad designar diario oficial a "LA NACION".

LA FUNDICION METALURGICA DE ACERO

GUILLERMO DIAZ GOMEZ

DESEA A TODOS SUS ESTIMADOS FAVORECEDORES Y AMIGOS FELICES PASCUAS Y UN AÑO NUEVO MUY VENTUROSO.

AVDA. ERRAZURIZ 3004 — CASILLA 4115 | TELEF. 92038 - ESTACION DE EMBARQUE; YUNGAY

Fundición Eléctrica de Acero

Club de La Unión

Junta General Extraordinaria

De acuerdo con el artículo 3.o, inciso h) de los Estatutos, se cita a los señores socios a Junta General Extraordinaria para el Miércoles 27 del presente a las 19 horas, con el exclusivo objeto de aprobar el acta de la Junta General Extraordinaria celebrada el 11 de Septiembre último.

La reunión tendrá lugar en el 4.o piso del Club.

EL DIRECTORIO

K. HERUD Y CIA. LTDA.

se complace en saludar a sus clientes y les formula los mejores votos de felicidad para

Pascua y Año Nuevo

Santiago, 25 de Diciembre de 1944.

CASA BERCOVICH

NUEVA DERROTA DEL RACING EN LIMA

LIMA, 24 (U. P.).— En el partido jugado esta tarde entre el Universitario y el Racing obtuvo el triunfo el equipo Universitario por la cuenta de 5 contra 3.

El primer tiempo del match finalizó con ventaja del Universitario por 3 contra 1.

Antes de dar comienzo a este lance que había despertado extraordinario interés en toda la afición ambos equipos rindieron un homenaje en memoria del futbolista uruguayo Isabelino Gradin, fallecido en Montevideo, guardando un minuto de silencio.

441 ps

B O L E R O

TRIUNFO DEL MEXICO EN SAN FELIPE

LOS SANTIAGUINOS GANARON EL TROFEO DE INFORMACIONES Y CULTURA

En San Felipe se efectuó anteanoche, es decir el sábado, un festival boxeril con motivo de la inauguración del local del club Olímpico Municipal, recinto que reúne todas las comodidades necesarias para esta clase de espectáculos. Asistió a la velada una numerosa concurrencia, que en todo momento aplaudió la destacada actuación que les cuoo a los defensores del México B. C. y Olímpico Municipal.

EL TROFEO LO GANO EL MEXICO

El festival en referencia tenía como atracción la disputa del hermoso trofeo donado por el Departamento de Informaciones y Cultura, estímulo que se lo adjudicó el club santiaguino, es decir el México B. C., ganando tres peleas y perdiendo dos.

LOS RESULTADOS GENERALES

El resultado de las peleas realizadas en San Felipe fué el siguiente:

Manuel Sepúlveda, del México, perdió por puntos con Humberto Péres, Olímpico Municipal;

Ismael Farías, del México, venció por puntos a Isidoro Arancibia, del Olímpico Municipal;

Carlos Sevilla, del México, ganó a Juan Barrance, del Olímpico Municipal.

Manuel López, del México, se impuso por puntos a Juan Lobos, del Olímpico Municipal;

Hugo Caro, del México, en una pelea encarnizada, fué superado escasamente por puntos por Juan González, del Olímpico Municipal.

La delegación del México iba presidida por don Jorge Vargas Martínez, quién nos ha pedido hacer públicos sus agradecimientos por las atenciones de que fueron objeto de parte del Presidente del Olímpico Municipal, señor Alvarado, persona que no escatimó sacrificios para que los mexicanos de la calle San Pablo, hicieran más amena su estada en San Felipe.

CRONICAS ATLETICAS

Los argentinos esperan triunfar en Montevideo

LO QUE FUE EL ULTIMO CAMPEONATO NACIONAL EN BUENOS AIRES.— NUESTRA REPRESENTACION NECESITA DE LANZADORES. — (ESCRIBE FRITZ)

El interés con que se observa en Argentina la actualidad atlética, a pesar de esos calores de 38 grados a la sombra, pudo verse demostrado en la expectación con que fueron seguidas las dos etapas de los campeonatos nacionales, efectuados recientemente en Buenos Aires.

La prensa trasandina, siempre escasa de espacio para el atletismo, no ha dejado sin embargo sin trasuntar el optimismo que señalan los resultados obtenidos, y entre renglones y renglones nos parece que estima que serán sus atletas los primeros en Montevideo en el torneo Sudamericano de marzo de 1945.

Veamos las marcas alcanzadas ya que de ellas surge el mejor comentario.

Adelio Márquez el espléndido sprinter, que sin duda es la figura de más valor de hoy en las pruebas cortas en Sud América, se vió obligado a rendir el máximum en los 100 metros por la

O

destacada actuación de Bonhoff, llegando separados por sólo un pecho y registrándose 10 4|10", o sea igualando ambos el récord sudamericano de la distancia.

En los 200 metros Márquez se impuso ya por amplio margen, con 21 7|10", tiempo también de calidad.

Pocoví otro elemento nuevo, ganó los 800 metros con 1'55 8|10" marca que fué la mejor sorpresa del campeonato ya que este atleta no llevaba grandes antecedentes, y además venció con gran ventaja. Leímos — con razón — que al repetir ese tiempo Pocoví estaría en condiciones de luchar con los especialistas chilenos con muchas posibilidades y aún — y esto es más optimismo — frente al "extraordinario" García Huidobro como lo llama una revista argentina a nuestro gran performer.

No olvidemos la actuación de Chiappa en el cotejo de octubre con el campeón sudamericano, y pongamos ojo a estos nombres nuevos que pueden darnos mucho que hacer en una distancia en que se estimaba aquí que no tendremos adversarios que puedan quitarnos puntos casi fijos.

Por su parte Chiappa que defeccionó en los 800 metros según tenemos entendido, sin causas justificadas, ganó los 1.500 metros pero con sólo 4'13 4|10" a Delfor Cabrera.

Por último entre las pruebas de semifondo, Ricardo Bralo a quien también conocemos, se impuso en los 3.000 metros con 8'58 6|10" habiendo escoltado al ganador de los 1.500 metros en la etapa anterior.

Los 5.000 metros se los adjudicó el mismo Cabrera con el tiempo bien discreto de 15' 26 4|5", y los 10.000 metros el infatigable Eusebio Guíñez en 32'36", no corriendo Raúl Ibarra según se había anunciado.

Los tiempos de las postas de 4x100 y 4x400 metros no arrojaron nada que valiera la pena, a pesar que en el primero de estos relevos el equipo ganador de la Capital Federal fué integrado entre otros atletas por Márquez y Bonhoff, imponiéndose su cuarteto con 42 6|10".

Triulzi evidenció un buen progreso con relación a sus últimas performances, al ganar los 110 metros vallas en 15 4|10" con

L

cierta holgura. López Varela, seguido de cerca por Martín, fué el ganador de las vallas bajas de los 400 metros registrando 57 5|10", tiempo de calidad obtenido en un cotejo estrecho que se prolongó durante toda la carrera.

En los saltos, Baumann, el promisor muchacho que viéramos actuar en el Sudamericano de Santiago de 1943, ganó la garrocha salvando la buena altura de 3,70 metros; Quezada fué el mejor en el largo con 6,74 metros, distancia como se ve inferior a la obtenida en nuestros últimos torneos.

El salto triple fué un triunfo para Barrionuevo, a quien conocimos en alto.

Ahora ganó la primera de estas pruebas llegando a 13,48 metros y pasando en la segunda 1,80 metros, registros sin gran valor.

En cuanto a los lanzamientos lo más destacado fué la distancia de 41,18 metros con que Neuwald se impuso en el disco; Becher llegó a 54,61 metros en el dardo y el veterano Kieger recibió los mejores palmas del torneo al reaparecer en su prueba favorita, el martillo, la que volvió a ganar alcanzando 46,63 metros.

Pero la figura de más alcurnia fué una dama, Noemí Simonetto, que junto co nadjudicarse los 100 metros en 12 6|10" y los 80 metros vallas con algo más de 12", se permitió sin una preparación especial, y sólo aprovechando estar en un buen día, quebrar su propio récord sudamericano en salto alto de 1,56 metros que detentaba desde 1942 superándolo por un centímetro.

Actuó con mucha seguridad, y dejó la impresión que es posible que antes del certamen de Montevideo señale una nueva marca en una prueba para la que está tan generosamente dotada la especialista argentina.

Lo sensible es sí para nosotros que así se esté alejando el deseo de ver que Ilse Barenda, nuestra campeona, pueda reconquistar el cetro que mantuvo un tiempo de ser la mejor atleta de dicho salto.

Otros resultados femeninos fueron los 19,18 metros de Katz Fastner en bala; los 34,08 de María de Werner para el disco; 4,98 metros en salto largo que ganó Camila Gómez, nombre nuevo, y el tiempo de 27 1|10" que registró la señorita Bargiela en 200 metros planos.

LANZADORES

Hace mucho tiempo que el atletismo chileno está buscando el lanzador de bala que dé la esperanza firme de llenar el hueco que siempre han llevado en

E

sus últimas presentaciones internacionales, las delegaciones chilenas.

Se ha dicho que falta capacidad física a nuestros muchachos, y que en las veces escasas que ha sido posible encontrarla, sin pulir, ha fallado el impulso técnico que lleva al progreso y estimula las naciente calidad.

Desde estas crónicas hemos tocado el tema trascendente más de alguna vez en la presente temporada atlética, porque ya es hora que Otto, y Schonffield o Cabello den paso con su tesonera y entusiasta veteranía, a una nueva generación que ya debió aparecer en el lanzamiento de la bala.

Hemos hablado de Enrique Schell que tiene aptitudes físicas, pero parece le falta "cerebro" para coordinar acciones de alguna técnica; de Foerster el buen elemento de la Universidad Católica que en ese aspecto que está ausente de Shell debe superarlo con ventajas, pero que no entrena con la asiduidad que necesita un especialista en evolución, y por último en Francisco Valle Butrón lo único que va quedando en la tarea de encontrar un lanzador de posibilidades, sin olvidar a Gaete el fornido muchacho que en más de una ocasión a mediados de año, prometió algo.

Es pues el espigado lanzador del Stade Francais uno de los escasos elementos, que con constancia sacrificada como corresponde a estas pruebas monótonas en su preparación, los lanzamientos, está obligado a decirnos si la actual generación es capaz de ofrecernos un atleta siquiera que salga de la mediocridad.

Recordamos que fué en un torneo de clausura de temporada de hacen tres años más o menos cuando tuvimos ocasión de ver actuar a Valle Butrón.

Se nos había informado que el club galo había "importado" un crack, que fuera de sus condiciones físicas poseía una técnica eficiente, y que debería ser la sensación de los futuros certámenes atléticos, especialmente en el disco su prueba más fuerte.

Quedamos pues a la expectativa de su desempeño.

Pero la realidad es que Valle Butron no ha podido aún satisfacer íntegramente, aunque es evidente que tiene calidad, que sus conocimientos de estilo y otras cosas técnicas son bastantes apreciables, superiores a los mismos atletas ya nombrados.

¿Por qué no ha afirmado sus actuaciones, y ha dado la sensación exacta de un progreso firme, con performances regulares, se preguntan moros y cristianos para quienes el nombre de Valle Butrou es así, vibrante de onsonancia una garantía de un anzador con título de auténtico ampeón?

Creemos, por su propia información, que sólo se debe a que nunca — léase bien — nunca ha entrenado con método suficiente como para lograr buenos resultados. Ha dado comienzo a entrenamientos que siempre dejó incompletos, por falta de espíritu de superación las más de las veces, que por carecer de ese estímulo que han querido inculcarle varios entrenadores entusiasmados de sus condiciones.

41,50 metros en el lanzamiento del disco y 13,10 metros para la bala, son antecedentes ciertos de la pasta que hay en un atleta de veintiún años pleno de porvenir. Todo está en que quitándole tiempo, mejor dicho repartiendo su tiempo de esforzado fruticultor, dedique unas horas a la semana en su parcela de Peñaflor, a repasar sus conocimientos atléticos en dos pruebas en las que, si pone en ellas el cariño que dice tener por su deporte, pueden clasificarse como el primero.

Así lo ha prometido recientemente, y así también nos lo prometió formal no hacen muchas semanas cuando le hacíamos presente nuestra impresión sobre sus encomiables aptitudes.

Veremos pues si logra cumplir estos anhelos que debe tener en cuenta Valle Butron para hacerlo integrar con méritos nuestra futura delegación internacional.

Pero su trabajo de estos dos meses, deb. ser muy duro, y así al ser llemado a prestar examen de su estado actual, que estuvo muy lejos de ser satisfactorio en las pocas veces que participó durante el presente año, podrá acusar un rendimiento igual o superior a esos 41 metros del disco por lo menos.

Se reforzaría así una chance que deberemos pelear duramente en Montevideo, tratando de que a simple vista, como el disco nos ofrecen posibilidades casi nulas.

FRITZ.

CAMPEON DE LA 2.a DIVISION: LA "U"

Una actuación muy meritoria fué la cumplida por el equipo representativo del Club Deportivo de la Universidad de Chile, en la Serie B de la Asociación Central de Fútbol de Santiago, el terminar la competencia oficial en el primer lugar, con 52 goales a favor y 20 en contra, en 18 partidos.

La clasificación definitiva de los diez teams fué la siguiente: 1.o Universidad de Chile, con 28 puntos; 2.o Colo Colo y Unión Española, en empate, con 24; 4.o Santiago Morning, con 18, en empate con Universidad Católica; 6.o Magallanes, con 17, en empate con Audax Italiano; 8.o Green Cross, con 15; 9.o Santiago National, con 12; 10.o y último, Badminton, con 7.

En la foto que insertamos aparecen de pié, de izquierda a derecha: René Charpentier (Constructores Civiles), Emilio González (Dentística), Mario Fantucci (C. Civiles), Manuel Arriagada (C. Civiles), Sergio Yori (Farmacia), Miguel Sepúlveda (Farmacia), Reinaldo Solari (Ingeniería), Jorge Fernández (Leyes) y Mario Vidal (Farmacia). Abajo: Lagos (masajista), Alberto Remenik (C. Civiles), Ricardo Pinto (Leyes), Carlos Gutiérrez (C. Civiles), Alfredo Abrahams (seleccionador universitario), Luis Quatrucci (director de la segunda división profesional), Carlos Filippi (Ingeniería), Juan Negri (C. Civiles), Francisco Hernández (Farmacia) y Rodrigo Gálvez (Agronomía).

LAMPARAS de LAGRIMAS

Cristal finísimo, tipo checoeslovacas y venecianas. Ventas mayor y menor. Precios los más bajos de plaza. Somos fabricantes.

CREDITOS SIN RECARGO

Despachamos a provincias contra reembolso.

HUERFANOS 1112. — 3.er PISO. — OFICINA K.

DEJEMOS QUE OPINE EL PUBLICO

"Señor Director del diario LA NACION (Sección Deportes) — A pesar de que a esta no se le dará importancia me permito enviarle una gran noticia, aunque increíble es cierta.

No solamente en el Estadio Nacional se juega fútbol de noche. Acá en Coya también hemos tenido un clásico nocturno futbolístico. Se trata del Deportivo Empleados y Deportivo Bienestar, ambos de Coya que protagonizaron un excelente match en el que se superó el de los Empleados por la cuenta de 2 tantos por 1 del Bienestar.

Y jugaron de noche, con bastante buen alumbrado. Y no crean que andaban con cabitos de veda cada jugador, no señor. La cancha estaba clarita. Es claro faltan algunos arreglos, pero creemos que si se realizan los deseos de los deportistas de Coya, encabezados por el Club Deportivo Coya, estos arreglos se podrían hacer y se llegaría a lograr que este alumbrado permanciera estable en la temporada de verano.

Es así como ya en vista del enorme entusiasmo que ha causado esta primera partida de fútbol, los dirigentes de los cuatro clubes locales hacen gestiones para que dicho

R O

alumbrado quede permanente y ojalá que estas gestiones tengan un verdadero éxito.

Son los deseos de un buen deportista de Coya.

(Si tuvieran un ladito criquitito se les agradecería mucho lo publicasen ya que ello serviría para ayudar aún más los anhelos de estos activos dirigentes deportivos y ver coronados con gran éxito sus deseos.)

Gracias.— Un Gojino.

UN JUSTO RECONOCIMIENTO

En estos días se celebra en Valparaíso, un nuevo Campeonato Nacional de Basketball Escolar Primario, con un franco éxito. Y he querido en este momento recordar a dos hombres que fueron los primeros en lanzar esta semilla deportiva, que está germinando, a lo largo de la República, en forma tan promisora, me refiero a los profesores señores Candelario Sepúlveda L., y Humberto Vásquez B. que el año 1940 organizaban en Santiago con la participación de 17 equipos escolares el primer Campeonato Nacional de Basketball que contó además en esa oportunidad con la cooperación de la firma "Alivio!". He querido tributar pues un modesto homenaje a estos destacados propulsores del deporte infantil, que dieron con esa bella iniciativa nacimiento a un campeonato que, sin lugar a dudas, tendrá hoda resonancia en el desarrollo del deporte del cesto.

(Fdo.) R. Poblete B.— Deportista Primario.

DE CABILDO

"Cabildo 12 de diciembre de 1944.

Señor Jefe de Deportes LA NACION

Muy señor mío:

Como fiel lector de LA NACION diario que Ud. tan dignamente representa en su parte Deportiva quiero tenga a bien insertar mi opinión sobre el Seleccionado que representará el próximo Sudamerica, no de Fútbol a nuestro querido Chile.

Antes de dar mi opinión al respecto, después de leer en su mayor parte las distintas opiniones; celebro muy devera el vasto conocimiento sobre nuestros plagers desde el norte a sur que tiene el señor Ernesto Wuth Ojeda, opinión publicada en la edición del 11 de diciembre de 1944, de igual al señor Wuth, mis amigos de este pueblo, que dicho sea de paso practican en forma constante este deporte y que desgraciadamente en muy pocas oportunidades aparecen publicadas las distintas competencias que se efectúan domingo a domingo en estas canchas con sus congéneres de La Ligua, Cemento Melón, Calera y otros pueblos vecinos. Así pues, señor Redactor, ante este compromiso de mis amigos y por otra parte dada la próximidad del certamen en referencia, considero mi opinión poco oportuna, pues no tendrá la acogida que merece.

El Seleccionado que más confianza me merece, es el siguiente:

Livigstone, Quitral, Roa, Klein, Hormazábal, Atagijch, Albadiz, Domínguez, Varela, Pérez (P. de V.), Clavero y Pizarro.

Reemplazantes.— Vásquez, Alcántara, Quezada, Toro Morales y Busquets.

Con este seleccionado creo, no equivocarme tendremos la seguridad de que nuestra representación, ocupará uno de los puestos de privilegio en el próximo Campeonato y como dice el señor Wuth, vamos flamear nuestra querida sol!! a".

De Ud. Atto y S. S.

(Fdo.) Ramón Sánchez S. Avenida Humeres 1050 Cabildo.

DE VALPARAISO

"Valparaíso, 14 de diciembre de 1944.

Señor Jefe de Deportes de LA NACION.— Muy señor mío:

Le escribo esta carta para manifestarle que voy a estar muy de acuerdo con la composición del Seleccionado Chileno de Fútbol, que ha hecho el señor Ernesto Wuth Ojeda.

Porque considero que lo a hecho matemáticamente. Hay en la formación del equipo hombre insistitui-

O

ble como por ejemplo: Livingstone, Klein, Hormazábal, Busquets, Medina (de S. N.) Sáez (del W.), digno sucesor del crack Toro. No menciono a Roa, porque jei en días pasados que después que terminara la temporada iba a descansar por enfermedad.

Señor Director creo que con este equipo propuestos por el señor Wuth bien entrenado la formidable selección argentina tendrá que emplearse a fondo para poder vencer.

Señor Director, agradeciéndole de antemano esta publicación le saluda a Ud. atte. su servidor.

(Fdo.) Juan Olguín, Calle Garibaldi 78.

¡QUE NO JUEGUEN, LES DIGO!...

El Negro ya tiene pantalones largos, está juntando un bigotito y no juega más en la calle. Ahora fuma y todo. El hombre. Y la Chola, la hermana del Rasca, sale a lavar la vereda con tacos altos y pollerita corta.

—¡Les dije que no jugaran! ...¡Que me ensucian la vereda!... ¡Por Dios, qué chicos!...

Tiene la voz cambiada y revolotea los ojos cuando habla. El Negro, desde enfrente, fuma...

Hace poco, apenas meses, uno jugaba en la calle esos partidos sudados y ella cantaba por la vereda con las otras pibas. De pronto, como obedeciendo una orden, dejaron de ser niños.

—¡Qué apurados están!—expresó doña Manuela observando el cambio. —En mis tiempos... — y se extendió en consideraciones sobre la actualidad. Todo es diferente. Hay como un apresuramiento en el vivir. Quieren ser grandes y no saben limpiarse la nariz. La culpa la tiene el cine. Claro... ¡ven besos y más besos...

Pero en la calle del barrio unos se van y otros llegan. Las madres lanzan pibes a la vereda. En cuanto uno crece, como el Negro, asoma otro que la baila sobre el empeine que la cabecea al ángulo. El stock se renueva siempre.

—Che, Rasca, ¡cómo chilla tu hermana!... ¿Qué quiere con la vereda? — le protestó el Peca. Pero la Chola, que alcanzó a percibir las palabras, expresó con un revolco de ojos.

—Mi hermano se llama Alfredo... y yo hago con la vereda lo que me se da la gana, ¿saben?... — y siguió barriéndola.

Ya no se podía jugar en esa cuadra. Ahora resulta que había que cuidar la vereda, justo ésa que estaba colocada para el arco. No obstante, el partido siguió.

—¡Que no jueguen, les digo! — rezongó la Chola; — el Peca la frenó:

—¿Y qué más querés que te ensuciemos la vereda? Ahí podés mirar al Negro... la Chola se puso colorada y el Negro tiró el pucho de un tinguiñazo...

BOROCOTO.

3.er NUMERO DE LA REVISTA JAQUE-MATE

El tercer número de la revista de ajedrez chileno, "Jaque mate", se encuentra en circulación con abundante material de artículos técnicos, informaciones de ajedrez nacional y extranjero en especial del Campeonato de Río de La Plata, y colaboraciones de prestigiosos jugadores chilenos.

S

BOXEADORES QUE DESAFIAN

Los aficionados que más abajo se indican, desafían para actuar en el festival del miércoles próximo en el México Boxing Club, a beneficio de Ernesto Quinteros, Juan Baeza:

Peso mosca, Campeón Novicio, y que defiende al Cuatro Naciones, desea medirse con René Torres, ex campeón de Santiago

Agustín Núñez:

El eficiente peso medio liviano, del México B. C., dice no indicar contendor, estoy dispuesto con el que desee cooperar al beneficio.

Luis Martell:

Me ofrecí y estoy llano aceptar de pelear el miércoles.

José Lagos y Mario Gutiérrez:

Ambos del Comercio Atlético, esperan de sus colegas que acepten actuar con ellos el miércoles en el México B. C.

Raúl Avila:

Del Recoleta, peso mosca, quiere actuar y busca contendor.

Luis y Manuel Gutiérrez:

Valientes defensores del Green Cross, también desean pelear en el beneficio aludido y esperan se les presenten contendores.

PELEAS CONCERTADAS

Para el miércoles se han concertado las siguientes peleas:

Mario Villagrán, del Recoleta, con Hugo Martell, del México;

José Calderón, del Corcolén, con José Painicura, del Famae.

Joaquín Pinto, del México, con Armando Negrete del Recoleta.

Luis Saavedra, ex campeón de Santiago, con Raúl Cerda, del Recoleta.

Juan Sánchez, ex campeón de Chile, con Jorge Mazuret, del Recoleta.

LA ANTIGUA Y MODERNA FABRICA DE CALIFONT Y CALENTADORES

QUIZAPU DE LUXE

De Sarmiento e Hijos

M. R. 56084.

desea a su distinguida clientela y amigos,

FELICES PASCUAS Y PROSPERO AÑO NUEVO

Suministra agua caliente rápida y económicamente. Primer premio, Medalla de Oro en la Exposición del IV Cenenario de Valparaíso, año 1937.

Exíjalo en todos los almacenes sanitarios del país o a sus distribuidores:

Imaco Sociedad Ltda., Nueva York 65 — Arquitectura Sanitaria, Teatinos 20, 2.o piso — Casa García, Alameda B. O'Higgins 2398 — Corces Gómez Cía. Ltda., Santo Domingo 1021 — José Vega e Hijos, Vicuña Mackenna 801 — José Mérida, Chacabuco N.o 8 — L. Bossay y Cía., Huérfanos 1157 — L. Bossay y Cía., Valparaíso, Condell 1436 — La Gran Bretaña, Avenida Matta 1002 —Aklako, Compañía 1339. — Thernic Ltda., Huérfanos 1243

SARMIENTO E HIJOS G. — Arturo Prat 1880. — Santiago. — Teléf. 50488.

GRAN SURTIDO EN TAPADOS de VERANO TRAJES SASTRE, VESTIDOS

REBAJA 30%

GRANDES FACILIDADES DE PAGO

Sucursal BARROS ARANA 478 CONCEPCION

SAN ANTONIO 37

TELEFONO 86877

FABRICA NACIONAL DE MOSAICOS

DE

PEDRO PECHINI

Baldosas de Cemento, Baldosas de Mármol Reconstruído. - Existencia Permanente

PLANCHAS, GRADAS, MESONES

DESEA A SUS DISTINGUIDOS CLIENTES DEL PAIS

UNA FELIZ PASCUA Y PROSPERO AÑO NUEVO

Calle Río de Janeiro 457 (Recoleta)

Teléfono 62292

EL DEPARTAMENTO DE COMISIONES DE CONFIANZA

DE LA

CAJA DE CREDITO HIPOTECARIO

TRAMITA EN LA PROPIA CAJA SIN COMISION

Deudas Hipotecarias a largo plazo, Cancelación, Amortización y Conversión de las mismas, Recepción del Pago de Dividendos y Pagos de Cupones, Bonos sorteados, canjeados y amortizados. Estudio de títulos.

COMPRAVENTA DE VALORES MOBILIARIOS

VERDADERA LOTERIA HA RESULTADO EL PREMIO "NAVIDAD", COMPROMISO BASICO DE LA REUNION DE HOY EN EL C. HIPICO

DOCE ADVERSARIOS LUCHARAN POR LOS $ 25,000 DE RECOMPENSA.— PIRATA NOS PARECE EL CANDIDATO DE MEJORES TITULOS.— ARAUCO, CHAMORRO, BALALAIKA, ALTA ESTIMA, SOBREGIRO, OSADO, CHARRETERA Y MACHUCA NOS GUSTAN EN LAS CARRERAS RESTANTES QUE INTEGRAN EL PROGRAMA

Un programa de positivos méritos ha organizado el Club Hípico para la reunión de Pascua, el cual consulta las nueve acostumbradas pruebas de siempre, la mayoría de ellas con buen número de participantes y de difícil acierto, factores que seguramente darán margen para presenciar interesantes desarrollos y estrechos finales, que pueden ir acompañados de subido sport.

EL PREMIO "NAVIDAD"

Principal atractivo del meeting es la disputa del premio "Navidad", carrera especial sobre 1.200 metros, para caballos de tres años y más, dotado con una recompensa de $ 25.000 al ganador y en donde intervendrán 12 competidores.

Encabeza la lista Los Tiempos, al que con toda justicia le ha correspondido el top weight de 57 kilos. El descendiente de Hat Trick viene de llegar segundo de Deseada a escasa diferencia, en los 1 200 del premio Mayfair, y aunque ahora sube 7 kilos, es adversario en extremo peligroso, ya que su estado es óptimo.

Amargura intervino en los 1.200 metros que se anotó Osorno, y en donde con 57 kilos, se clasificó último. Naturalmente que después de esta pésima performance, el cronista obligadamente tiene que prescindir de ella.

Arráncate tomó parte en la citada prueba de Deseada, y después de actuar en los sitios de avanzada, sólo pudo rematar quinta a pesar de los cómodos 49 kilos que cargaba. Ahora lleva 5 más, y aunque ha progresado, sólo nos atrevemos a insinuarla en calidad de lance.

Rey Perico, que conquistó dos victorias consecutivas, fracasó en forma ruidosa en el premio Maratón, que se adjudicó Quintulén, finalizando penúltimo. El hijo de Corn Belt está bien a la vista, pero dudamos mucho que logre tener éxito en esta ocasión, después de esa defección.

Quintulén y Pirata ya se midieron en el citado premio Maratón sobre el mismo recorrido de hoy, terminando en este orden, separados por un pescuezo, recibiendo un kilo el segundo del vencedor. Ahora van a tres, así es que dentro de la lógica, los papeles deben invertirse, y de ahí que consideremos al pupilo del corral El Socio como la mejor carta, reconociendo que lleva un formidable enemigo en el pensionista de León.

Chancellor lleva su mejor crédito en el tercer puesto que ocupó detrás de Rey Perico y Los Tiempos, en los 1.300 metros del premio Leoncio Echeverría. El descendiente de Omer Emeth ha caído a un peso por demás cómodo y en vista de que su training es inmejorable, forzoso es concederle muy buenas probabilidades.

Osorno terminó fuera del marcador en los 1.500 metros del clásico Domingo Herrera, que se anotó Barman, pero anteriormente había dado cuenta de Neblina y Quintulén, en el premio Keysol, actuación que le da indiscutible chance en esta oportunidad

Pacífica intervino en el clásico Las Oaks, en donde a poco de partir saltó los barandas, dando en tierra con su jockey, pero como con anterioridad a esa carrera tampoco había figurado, estimamos que va tras un lance harto problemático.

Transvaal acaba de imponerse en el mejor de los estilos y por amplio margen sobre Polonesa y Maharani, en esta misma distancia, y con 58 kilos en el lomo. El pupilo del Bermeo conserva su estado inmejorable, y como ahora lleva 8 kilos menos, resulta una de las mejores cartas de la carrera.

Calatayud fué batido por Bayoneta en 1.200 metros, en el Hipódromo Chile, performance bien meritoria, pues llevaba 56 kilos. Su estado actual no deja nada que desear, y como va liviano, puede ser el encargado de la avería.

Completa el grupo Rose Belle que hizo acto de presencia en la competencia que se adjudicó El Pampa sobre Bas Rock, y en donde remató fuera del marcador, eso sí que con 57 kilos. Ahora, con un mejor training y con 11 kilos menos, tiene que mejorar en mucho esa actuación, y por lo tanto su triunfo está dentro de lo posible.

Analizada las chances de los distintos adversarios, y reconociendo que la elección es en extremo difícil, vamos a optar por Pirata par el puesto de honor, con Quintulén y Transvaal para los siguientes.

LAS PRUEBAS ORDINARIAS

PRIMERA CARRERA

Se dará comienzo a la reunión con el premio Ofensivo, sobre 1.600 metros, para 3 años no ganadores y en donde se han dado cita ocho adversarios, dispuestos a cambiar de categoría.

La elección hay que hacerla entre Tamandaré, que fué batido escasamente por Pinta en los 1.300 metros del premio Julio César; Arauco, que escoltó a Argelia y Mariposa, en el premio Macaulay; Linducha que se ha desempeñado discretamente en sus anteriores y que ahora reaparece en espléndidas condiciones; Ultimo Mono, que tiene a su haber un cuarto de Martinete, Jabalí y Puntete, en el Hipódromo Chile y por último, Marsella, que en una ocasión llegó segunda de Viajera, en esta misma distancia.

Por nuestra parte, vamos a decidirnos por Arauco, que parece ser la línea de la carrera, dejando en los placés a Tamandaré y Linducha, que inspiran mucha confianza en sus respectivos studs.

SEGUNDA CARRERA

La segunda carrera, premio Oiseau Bleu, condicional sobre una milla, para caballos de 4 y más años, con recargos por sumas ganadas, ha reunido un grupo de muy modestas aptitudes.

El vencedor hay que buscarlo entre Llaima, que se clasificó cuarto de Selénica, Chispero y Muera Callada, en 1.200 metros; Chamorro, que escoltó a Rey Perico, en los 1.300 metros del Premio Luisillo; Estírate, que va muy bien a 53 kilos, aparte de que sus correteos son bien sugestivos; Pugilista, buen segundo de Pepito Grillo, en 1.200 metros; Poncio, que ha trabajado bien y por fin, Ñilque, que perdió por media cabeza contra Borgoñón.

Un candidato de probabilidades se nos ocurre Chamorro, que mantiene su espléndido training, y en este concepto daremos nuestras preferencias, señalando a Llaima y Estírate para los lugares secundarios.

TERCERA CARRERA

Ocupa el tercer lugar del programa el premio Orcajo, que corresponde a la mejor serie de los handicaps sobre 1.300 metros, prueba que ha congregado un buen lote de especealistas, en condiciones tales de peso, que resulta casi peligroso desentenderse de la chance de algunos de ellos.

Chanceller, que carga el top. weight, viene de llegar tercero de Rey Perico y Los Tiempos, en esta misma distancia; Balalaika se clasificó tercera en la citada competencia de Quintulén; Habyek, terminó cuarto de Bayoneta, Calatayud y Centauro, en el Chile; Rivanol ganó a Gabriela y Cuatrero, en forma muy holgada; Rose Belle va peligrosamente liviana y por último, Profesa, al amparo de las ventajas que recibe, puede ser la encargada de la avería.

Como Balalaika mantiene su buen estado y va a un peso por demás cómodo, le asignaremos el primer puesto, indicando en el siguiente a Rose Belle.

CUARTA CARRERA

A continuación se disputará el premio Orán, sobre las mismas bases y recorrido de la anterior, y en donde las opiniones han de manifestarse muy divididas, ya que la mayoría de los anotados son buenos candidatos a ganar.

Chispero, que fué tercero de Pepito Grillo, en nada desmerece al lado de Hombre Guapo, que no hace mucho derrotó a Portomontina o de Fiero, que cuenta con espléndidos cotejos. A su vez, Pepito Grillo, es reciente vencedor de Pugilista; Pinta batió a Tamandare y Mariposa, al salir de perdedores; Sapeur ha trabajado en forma bien satisfactoria y finalmente, Alta Estima tiene a su haber un tercero de Hombre Guapo y Portomontina, que le da indiscutible chance.

En vista de que Alta Estima atraviesa por su mejor momento, y como a 52 kilos no puede ir mejor colocada, la haremos nuestro favorito, con Negra y Fiero para escoltarlo a la llegada.

QUINTA CARRERA

En quinto término se correrá el premio Orbetello, también sobre 1.300 metros, y en donde los 10 kilos que comprenden el handicap dejan margen para toda clase de sorpresas.

Dentro de la lógica, se puede prescindir de algunos rivales que atraviesan por un mal momento, pero no por eso se despeja la incógnita, y así tenemos que Muera Callada, Bien Jugada, Melitón y Sobre Giro son tan buenas cartas como Formento, Oportunista, Húngara o Infiel, y resulta un verdadero problema decidirse por uno sin dejar de reconocer que cualquiera de los otros es capaz de ganarlo.

Sin detenernos a sacar lineas y cotejar performances, lo que en este caso es un imposible, diremos que nos gusta Sobre Giro, que viene de rematar segundo de Importante en 1.500 metros en el Hipódromo Chile, con Muera Callada y Melitón para los otros huecos del marcador.

SEPTIMA CARRERA

Después de la carrera especial tocará su turno al premio Ogro, sobre 1.200 metros, para caballos de tres años, ganadores de una carrera, y en donde son varios los inscritos que cuentan con méritos para imponerse.

Pasatibus se impuso fácilmente sobre Aldeana y Quintiliano en 1.000 metros; Okinori es reciente ganador de Olavarría, en esta misma distancia; Osado llegó detrás de No Me Diga y Godoy, en el premio Milenario; Pickle perdió por media cabeza contra Livorno, en el Hipódromo Chile; Argelia dió cuenta de Mariposa y Arauco, en 1.300 metros; Manola fracasó en su última, pero anteriormente había derrotado a Despilfarro y Ludendorff; Minorca se clasificó cuarta de Charretera, Fortunita y Aspiranta, en la Palma, y por último, Rancagüina ha mejorado bastante, y es un lance de probabilidades.

Basados en el magnífico training que ostenta Osado, y como sus aprontes no dejan nada que desear, lo señalaremos para ganador, con Pickle y Minorca para los otros sitios de la tabla.

OCTAVA CARRERA

La penúltima carrera, premio Oviedo, handicap sobre 1.300 metros, se presenta en extremo difícil, y no será de extrañarse si el ganador resulta abonando un dividendo de tres cifras.

Seleccionando, en el conjunto,

(PASA A LA PAGINA 27)

NECESITAMOS
un buen carpintero.
Indispensable buenas recomendaciones.
Presentarse a
"LA NACION"

CLUB HIPICO.- Lunes 25 de Diciembre de 1944

PRIMERA CARRERA, a las 2.30 P. M.— 1.600 metros.—Premio OFENSIVO.— Para caballos de tres años, que no hayan ganado.— Peso: 56 kilos.— Inscripción: $ 90. — Premios: $ 16.000 al 1.o; $ 5.400 al 2.o; $ 2.700 al 3.o y $ 900 al 4.o.

S. Ferre	J. Araya	1	Tamandaré	58	2	Oriflamme	Humaitá	M. F. de F.
R. Méndez	A. Soto	2	Arauco	56	5	Trafalgar	Iberia	P. Méndez
A. Valdés	P. Flores	3	Carabobo	56	8	Schopenhauer	Carambola II	V. J. Porto
A. Valdés	H. Caballero	4	Sudamericano	56	3	Poor Chap	Sujestiva	Pelequén
E. Rodríguez	E. Castillo	5	Linducha	56	1	Barranquero	Linda	Las Catas
M. Rodríguez	J. Vergara	6	Perejil	56	7	Orégano	Neuvieme	Los Cachos
S. Miceli	L. Céspedes	7	U. Mono	56	4	Homobono	Cocada	Pajarito
	A. Salazar	8	Marsella	54	6	Nid d'Or	Niñera	I. Valdés O.

SEGUNDA CARRERA, a las 3 P. M.— 1.600 metros.— Premio OISEAU BLEU.— Para caballos de cuatro años y más ganadores y que no hayan ganado más de $ 40,000.— Peso: 50 kilos.— Recargo de un kilo por cada $ 3.000 o fracción mayor de $ 1.500 ganados sobre $ 10.000.—Inscripción: $ 50.— Recargo de un kilo por cada $ 3. 000 o fracción mayor de $ 1.500 ganados sobre $ 10.000 —Inscripción: $ 90.— Premios: $ 18. 000 al 1.o; $ 5.400 al 2.o; $ 2.700 al 3.o y $ 900 al 4.o.

P. 2.o Bagú	M. Manríquez	1	B. Peach	60	6	Durasnito	M. Royale	Alone
E. Rodríguez	M. Reyes	2	Llaima	59	5	Darien	Miss Sophie	Llaima
Edo. Inda	C. Rebolledo	3	Chamorro	58	9	Codihué	Huasi	R. Lara F.
Edo. Inda	G. Vergara	4	Estírate	53	3	El Perla	Estridente	Imola
M. Viballos	M. Araneda	5	Pugilista	58	7	Transcedente	Pyjama	V. Saeltzer
J. Bernstein	J. F. Marchant	6	Templario	58	2	Hat Trick	Airania	27 de Marzo
L. A. García	No corre	7	Poncio	57	10	Poor Chap	Pilatuna	Virginia
A. Valdés	A. Salazar	8	Ravaillac	57	8	Electrón	Roseray	Carlota
J. Cuevas	O. Castillo	9	Ñilque	56	4	B. Rumbo	Nicolletto	Pintulín
R. Méndez	H. Caballero	10	Morito	53	1	Osiris	Maron Star	P. Méndez

TERCERA CARRERA, a las 3.30 P. M.— 1.300 metros.— Premio ORCAJO.— 1.a Serie.— Para caballos ganadores de tres años y más, que no hayan ganado más de $ 150.000.—Handicap.— Inscripción: $ 85 — Premios: $ 17.000 al 1.o; $ 5.100 al 2.o; $ 2.550 al 3.o y $ 850 al 4.o.

J. Salfate	R. Bustamante	1	Chancellor	56	6	Omer Emeth	O. M. Crance	José Salfate
S. Jiménez	No corre	2	Pirata	54	5	Statuto	La Socia	El Socio
D. Sotomayor	No corre	3	Transvaal	54	8	Hat Trick	Tirania	Bermeo
D. Sotomayor	P. Flores	4	Balalaika	53	4	Sandals	Tierra Nueva	B. Zegers N.
J. Muñoz C.	L. Díaz	5	Habyek	48	7	Oakland	Marga Marga	Lastra
Edo. Inda	N. N.	6	Rivanol	48	3	Rococó	Naftalina	Popeye
E. Rodríguez	J. Ortiz	7	Rose Belle	47	2	Bacchus Rex	Rose Rouge	Lima
M. Viballos	C. Cruz	8	Profesa	46	1	Disarmament	Monjita	Rita

CUARTA CARRERA, a las 4.05 P. M.— 1.300 metros.— Premio ORAN.— 4.a Serie.— Para caballos ganadores de tres años y más, que no hayan ganado más de $ 150.000.— Handicap.— Inscripción: $ 65.— Premios: $ 13.000 al 1.o; $ 3.900 al 2.o $ 1.750 al 3.o y $ 650 al 4.o.

D. Yáñez	F. Santander	1	Chispero	56	9	Raudal	Uva Blanca	P. de Mallorca
P. Bagú	N. N.	2	H. Guapo	56	5	Broadwalk	Manesca	El Cojo
D. Sandoval	J. Araya	3	Fiero	54	4	Biandonian	Frida	E. Bouquet
A. Fletcher	A. Soto	4	Pepito Grillo	54	1	Hat Trick	La Nación	J. D. Muñoz
J. Rodríguez	E. Castillo	5	Pinta	54	8	Haut Brion	Piedra Azul	J. Rodríguez
D. Pérez	L. Díaz	6	Sapeur	54	7	Signum	Capitana	S. Agliati
L. Labra	R. Morales	7	Alta Estima	52	10	Negrero	Aloha	El Portal
J. J. Castro	N. N.	8	Fastillo	52	2	Oakland	F. de Oro	I. S. de Leyto
L. A. García	C. Rebolledo	9	Negra	52	3	Trelawny	Batavia II	R. de Treffle
F. Peralta	R. Pacheco	10	Olavarría	50	6	Orégano	M. Clara	F. Peralta

CARRERA A, a las 3.55 P. M.— 4.600 metros.— Premio SMART.— Steeplechase.— Para caballos de cuatro años y más.— Handicap.— Inscripción: $ 75.— Premios: $ 15.00 al 1.o; $ 4.500 al 2.o; $ 2.250 al 3.o y $ 750 al 4.o.—(Sin apuestas).

L. A. García	L. A. Moraga	1	Fayal	81	2	Tagore	Mythologie	L. Cruzados
A. Pérez	Cap. Vigil	2	Tirillento	80	5	Buñuelito	Tirilla	E. Ducaud
J. M. Escalante	N. N.	3	Chorrero	71	3	Quirón	Chorrera	H. Silva C.
T. Herrera	J. Riquelme	4	Morfino	71	1	Torpedista	Moravia	T. Herrera
L. González	J. Gallegüillos	5	India Viva	60	4	El Peral	Rosca II	Torpederas

QUINTA CARRERA, a las 4.40 P. M.— 1.300 metros.—Premio ORBETELLO.— 5.a serie.— Para caballos ganadores de tres años y más, que no hayan ganado más de $ 150.000.— Handicap. — Inscripción: $ 65. — Premios: $ 13.000 al 1.o; $ 3.900 al 2.o; $ 1.750 al 3.o y $ 650 al 4.o.

J. Rodríguez	E. Castillo	1	Línea Media	56	4	Quemao	Rendija	J. Rodríguez
D. Pérez	P. Flores	2	M. Callada	56	14	Heidelberg	Farándola	Enri-Valen
L. Yáñez	A. Vásquez	3	B. Jugada	54	10	Well Played	Meritoria	L. Yáñez
E. Cáceres	F. Gómez	4	Melitón	54	9	Pantera	Marichela	Santa Emma
F. Peralta	Quezada	5	Sobregiro	54	12	Knocker	Makilla	Visto Bueno
M. Feliú	N. N.	6	Formento	53	13	Impetuoso II	Franqueza II	Mi Cariño
G. Valenzuela	O. Plaza	7	Sorpresa	53	3	Macon	Sor Fermina	Portofino
O. López	C. Moreno	8	Uruguaya	52	8	Norton	Upheaval	Saladino
R. Rabello	J. E. Cruz	9	Oportunista	51	2	Ojo por Ojo	Pabella	L. Ortiz S.
M. Barrera	R. Morales	10	Húngara	50	6	Iago	Hospiciana	Blanquita
I. Sánchez	C. Rebolledo	11	Infiel	50	5	Milímetro	Insensata	I. Sánchez
C. Quezada	J. Gaete	12	Forli	46	1	Zambo	Delft	Forli
V. Polanco	J. P. Vidal	13	Kubelik	46	7	Oakland	Kurura	Santa Elvira
J. Medina	R. Rojas	14	P. Real	46	11	Apple Jack	Dignidad	J. Caro

SEXTA CARRERA, a las 5.15 P. M.— 1.200 metros.—Premio NAVIDAD. — Carrera Especial. — Para caballos de tres años y más, que no sean ganadores de carrera clásica ni especial.— Handicap. —Inscripción: $ 125, el lunes 18 de diciembre.—Premios: $ 25.000 al 1.o; $ 7.500 al 2.o; $ 2.750 al 3.o y $ 1.250 al 4.o.

G. Mancilla	M. Quezada	1	Los Tiempos	57	6	Hat Trick	La Nación	Melosillas
L. A. García	N. N.	2	Amargura	55	4	Busca Boche	La Loire	Las Camelias
E. Miceli	F. Gómez	3	Arráncate	54	3	Malle	Perlita Mía	Pajarito
J. Cavieres	J. F. Marchant	4	Rey Perico	54	5	Corn Belt	Vanidosa II	Villa Alegre
F. León	R. Morales	5	Quintulén	53	11	Campeón	Quintu-llanca	J. B. Ourtau
J. Salfate	R. Bustamante	6	Chancellor	52	8	Omer Emeth	One More Ch	J. Salfate
E. Inda	No corre	7	Osorno	52	12	Trelawny	Jerusalén	Imola
F. Peralta	J. Olivares	8	Pacífica II	51	2	Puro Habano	Teodosia	No me Olvides
S. Jiménez	J. Araya	9	Pirata	50	1	Statuto	La Socia	El Socio
D. Sotomayor	P. Flores	10	Transvaal	50	10	Tat Trick	Tirania	Bermeo
A. Gómez	A. Poblete	11	Calataynd	48	9	Scaramouche	Coquetona	A. Gómez
E. Rodríguez	J. Ortiz	12	Rose Belle	46	7	Bacchuss Rex	Rose Rouge	Lima

SEPTIMA CARRERA, a las 5.50 P. M.— 1.200 metros.— Premio OGRO.— Para caballos de tres años ganadores de una carrera y que no sea clásica.— Peso: 56 kilos.— Inscripción: $ 85.— Premios: $ 17.000 al 1.o; $ 5.100 al 2.o; $ 2.550 al al 3.o y $ 850 al 4.o.

R. Allen	R. Morales	1	Pasatibus	58	8	Okay	Mansera	Pingüinos
A. Fletcher	A. Poblete	2	Bochinche	56	2	Canaro	Revuelta	El Carril
J. Escalante	H. Caballero	3	Insolente	56	10	Insulto	Embocadura	Las Garzas q.
A. Muñoz	L. Díaz	4	Jovial	56	11	Rococó	Jovera	Migaya
L. González	R. Silva	5	Manchestiano	56	4	Scaramouche	Glorieta	D. Miranda
J. Bustamant	F. Santander	6	Okinori	56	12	Samuray	Gloriation	Panchote
C. Cruz	C. Cruz	7	Osado	56	3	Trelawny	Esperada	Rosa Morán
F. Peralta	J. Olivares	8	Pickle	56	6	Blandonian	Cebollita	E. Azócar
J. Costantini	E. Asenjo	9	Argelia	54	5	Trafalgar	Jeringa	El Jazmín
L. A. Figueroa	L. Céspedes	10	Manola	54	9	Friggio	Melipillana	M. Santapau
D. Sandoval	J. Araya	11	Minorca	54	7	Rococó	Duradera	L. Maureira
C. Quezada	M. Quezada	12	Rancagüina	54	1	Orégano	Vislumbre	Rancagua

OCTAVA CARRERA, a las 6.30 P. M.— 1.300 metros.— Premio OVIEDO.— 3.a serie.— Para caballos ganadores de tres años y más, que no hayan ganado más de $ 150.000.— Handicap. — Inscripción: $ 65.— Premios: $ 13.000 al 1.o; $ 3.900 al 2.o; $ 1.750 al 3.o y $ 650 al 4.o.

L. H. Labra	N. N.	1	Bárbaro	61	4	Torpedista	Bakbara	Rogel
J. Carrasco	J. F. Marchant	2	Godoy	57	10	El Ocho	Chillona	J. Cavieres
L. A. Figueroa	H. Vergara	3	Aparecido	54	1	Sucre	Chili-Hué	H. Armas G.
L. A. García	L. Céspedes	4	Livorno	53	8	Bacchuss Rex	Grand Mere	Sabina
S. Encina	F. Gómez	5	Peligrosa	52	9	Blandonian	Main Attack	Peligrosa
D. Yáñez	A. Vásquez	6	Peso Fuerte	51	5	Insulto	Libra	General
M. Barrera	R. Morales	7	Charretera	56	6	Luisillo	Frisuda	M. Palma
D. Sandoval	J. Araya	8	Oroviiac	50	7	Se Ríe	Donosura	A. Manzano
H. Romero	J. F. Vidal	9	El Ideal	49	2	Sofí	Nitocris	B. Nieto de L.
M. Portuguez	R. Pacheco	10	Laja	49	3	Oakland	Leticia	J. Ureta

NOVENA CARRERA, a las 7.10 P. M.— 1.300 metros.— Premio OCAMPO.— 2.a serie.— Para caballos ganadores de tres años y más, que no hayan ganado más de $ 150.000.— Handicap.— Inscripción: $ 75.— Premios: $ 15.000 al 1.o; $ 4.500 al 2.o; $ 2.250 al 3.o y $ 750 al 4.o.

S. Ferrer	B. Sandoval	1	Guapo II	61	5	Hermann	Goss Wilmina	María F. de
E. Puentes	V. González	2	Baco	54	4	Bossuet	Caramba	Santa Bárbara
D. Yáñez	J. F. Marchant	3	Machuca	54	1	Knocker	Makilla	C. Torres E.
L. A. García	C. Rebolledo	4	Florentino	53	7	Apple Jack	Pomaré	Sabina
A. Pérez	Castillo	5	Gymkhana	53	3	Firmament	Jovera	Gymkhana
J. J. Castro	P. Gómez	6	M. Verónica	53	10	Negrero	Marie Buzard	Inés S. de Ley
F. Peralta	A. Vásquez	7	Polonesa	53	15	Blandonian	Iliria	Loma Blanca
D. Sotomayor	P. Flores	8	Racha ex Qui-			Oakland	Queenie	Botafogo
J. Carrasco	C. Cruz		lla	52	6	Insulto	Serreta	Las Termas
N. Peralta	C. Moreno	9	Sonriente	52	11	Martín García	Circasia	San Alberto
E. Inda	J. Ortiz	10	Centauro	51	12	Corn Belt	En Avant	Alegría
G. Valenzuela	R. Morales	11	En Garde	50	8	Corn Belt	Mildred	R. Walker
L. Castro	C. Cruz	12	Howdy	50	9	Armateur	Crepe de Chili	A. Bochetti
A. Locci	A. Salazar	13	Esbirro	49	13	Ilión	Severa	Saturno
P. Bagú	J. F. Cruz	14	No me Diga	48	14	Freeman	Mojigata	El Cojo
		15	Maharani	46	2			

Sufragamos por Moctelek en la prueba principal del programa del Hip. Chile

ONDINE Y FENICIA NOS RESULTAN SUS MAS SERIAS ENEMIGAS Y QUEDAN PARA ESCOLTARLO.—EN LAS CARRERAS RESTANTES PREFERIMOS A REGATON, FORLI, ALTRUISTA, NINOWSKA, PORTOMONTINA, LICURA, PEÑAMURO Y ROMEO

APRECIACIONES, PRONOSTICOS Y PROGRAMA COMPLETO

Las carreras de la mañana de hoy en el Hipódromo Chile se extienden sobre recorridos de 1,400 y 1,500 metros, contando la mayoría de ellas con lotes numerosos.

Claro está que a última hora se producirán algunos retiros, pero ellos no le restan atractivos a la cartilla que pasamos a analizar rápidamente para fundamentar nuestros pronósticos.

PRIMERA CARRERA

A peso condicional y sobre 1,400 metros, es la carrera de apertura, que ha reunido un lote mediocre, en donde la mejor carta nos parece Regatón, que al derrotar a Poncio en esta misma cancha cierto es que molestándolo, evidenció ser poseedor de ciertas condiciones y como no se ven maravillas en el conjunto, creemos que puede lograr aquí su primera victoria. Lo hacemos nuestro favorito.

Esmirna y Lisímaco, que ya son ganadores, se encargarán de poner a prueba sus bondades o de batirlo a su menor desfallecimiento. Los dejamos para los placés, en el mismo orden.

SEGUNDA CARRERA

De análogas bases a la anterior es la de segunda hora, en donde el lote es parejamente malo y cualquiera de los anotados puede resultar ganando por la circunstancia recientemente expresada.

Por nuestra parte, vamos a sufragar por Forli, para ganador, ya que debe valer más que sus adversarios y se nos informa que está en buen estado de training.

Yankee y Sátiro quedan para los placés.

TERCERA CARRERA

Reservada a potrancas de tres años, no ganadoras, es la tercera carrera, en donde nuevamente Altruista se presenta con las mejores probabilidades para cambiar de categoría, pero como nunca falta alguna que la postergue, habrá que ver a cuál de sus enemigas le corresponderá hacerlo en esta oportunidad. Con todo, resulta la línea y la carta obligada del cronista.

Femenina y Liadin, que han estado figurando en sus más recientes compromisos, quedan para los placés.

CUARTA CARRERA

Ocupa el cuarto lugar del programa la última serie de los compromisos handicaps, de 1,500 metros, en donde vemos con las mejores opciones, por orden de programa, a Fortunita, Karacho, Boina Vasca, Basilea, Calerina, Ninowska, Sui Generis, debiendo hacer entre ellas la elección del ganador.

Como Ninowska ha estado corriendo muy bien, se desempeña con lucimiento a pesos bajos y tiene la ventaja de ser ligera, la hacemos nuestra favorita, en atención a su cuarto puesto obtenido en la carrera ganada por Importante.

Calerina y Karacho nos gustan para escoltarla.

QUINTA CARRERA

La escasa calidad de los participantes de la quinta carrera y lo reducido de la escala de pesos hacen que el resultado de la prueba se presente incierto.

Tantos partidarios tienen Portomontina o Alta Estima, como Viene Bien, Villa Carmen o Genial, que bajan a disputar la prueba en buena condiciones de training e inspirando confianza en sus respectivas caballerizas.

Por el buen segundo puesto que tiene Potomontina detrás de Hombre Guapo, en donde evidenció muchos progresos, la hacemos ahora nuestra favorita.

Los placées se los dejamos a Alta Estima, tercera en esa misma prueba, y Viene Bien.

SEXTA CARRERA

La primera serie de los compromisos handicap ocupa el sexto lugar del programa y presente en ella Kunihiko basta este solo enunciado para anticipar que su desarrollo y resultado puede ser novedoso e incierto.

En efecto, todo el público está convencido, y nosotros entre ellos, que depende de las intenciones con que actúe, para que la prueba tenga tal o cual resultado. El público sabe ver carreras también, y por muchos boletos que se presenten, cree más en lo que sus ojos ven que en las afirmaciones que en determinado sentido hagan los interesados.

Estimamos que sería conveniente que los señores comisarios —de una vez por todas— le cambiaran monta a Kunihiko, haciéndolo conducir por un piloto de su confianza. Así se verá si el caballo no responde porque no está bien preparado —y entonces procede un ejemplar castigo a quien resulte responsable— o porque no está en posesión de los medios que a veces saca a relucir, y que se traducen en concluyentes victorias.

Queda, en consecuencia, lanzada la idea.

En cuanto a los restantes, Dul se clasificó cuarto en la prueba ganada por Ondine; ésta va tras la repetición; Pacífica busca una rehabilitación en la cancha y distancia que más le conviene; Fenicia resulta muy peligrosa a 50 kilos y si Moctelek no tiene ahora los inconvenientes que tuvo hace una semana, puede cobrar desquite.

Preferimos a Moctelek, Ondine y Fenicia, en el mismo orden.

SEPTIMA CARRERA

Licura, que perdió de mala suerte contra Celophan; Alhajita, que se seguido progresando, y que parece ser un elemento bien bien discreto; Katita, que se ve cada día más corredora, Falso Niño, que baja de serie, Chiguaihue, que debió haber ganado de no haber sido molestado por Celophan en la recta; Balambarassi, River Plate, Wunderbar e Importante, se merecen a los pesos que les han correspondido en la séptima, y estarán muy sostenidos en las cotizaciones, ya que todos ellos cuentan con decididos partidarios.

Creemos que Licura, que también actuó con poca suerte en la citada carrera de Celophan puede ahora resultar ganando, y es nuestra carta para el primer lugar, Chiguaihue e Importante en los otros lugares que pagan.

LA PENULTIMA

Esbirro, Peñamuro, Aparecido, Naxos, Zíngaro y Cerberus son los nombres que más se barajan entre los entendidos como posibles vencedores en la penúltima competencia, todos los cuales han estado corriendo muy bien en sus más recientes compromisos.

Muy bueno estimamos el segundo puesto logrado por Peñamuro detrás de Escapero, habiéndose encajonado en la recta por haber tratado de pasar por donde no cabía, y como se trata de un potrillo de mérito, que siempre figura, lleva ahora una espléndida oportunidad para alcanzar la victoria.

Para escoltarlo dejamos a Zíngaro, que es de esperar repita su buena performance reciente, indicando para terceros a Naxos, que, habiéndose "ido de cuillo" al partir, logró clasificarse quinto allí mismo, y ahora los kilos bajan considerablemente.

LA DE CLAUSURA

Romeo es nuestro favorito, para la prueba de clausura, convencidos de que no hay mejor caballo que el que está ganando, atendida además la circunstancia de lo bueno que se ha visto el hijo de El Maestro al obtener sus últimas victorias. Se trata, por otra parte, de un caballo resistente al peso al cual no le afectarán mayormente los 57 kilos que con justicia le han correspondido.

Escapero, que conserva su buen estado, nos parece su más serio enemigo, dejándole el tercer puesto que paga al noble Aquelarre.

RESUMEN

1.a— Regatón, Esmirna, Lisímaco.
2.a— Forli, Yankee, Sátiro.
3.a— Altruista, Femenina, Liadin.
4.a— Ninowska, Calerina, Karacho.
5.a Portomontina, Alta Estima, Viene Bien.
6.a Moctelek, Ondine, Fenicia.
7.a— Licura, Chiguaihue, Importante.
8.a— Peñamuro, Zíngaro, Naxos.
9.a Romeo, Escapero, Aquelarre.

H. CHILE.- Lunes 25 de Diciembre de 1944

PRIMERA CARRERA, a las 8.15 A. M.— 1.400 metros.— Premio VESTALE.— Serie B.— Para 4 años y más que no hayan ganado $ 30 000.— Peso 50 kilos.— Recargo de un kilo po reada $ 3.000 o fracción mayor de $ 1.500.— Inscripción $ 100.— Premios: $ 10.000 al primero; $ 3.000 al segundo; $ 1.500 al tercero y $ 600 al cuarto. (Jinetes aprendices).

Propietario	L. Araya	1	Morenucha	59	4	Trelawny	Rondinella	L. A. Orellana
G. Mancilla	M. Araneda	2	Golda	58	8	D'Alembert	Kaffa	Tucapel
A. Luna	C. Cruz	3	Lisímaco	57	3	Martín García	Lunaria	Conchalí
R. Gómez	G. Alcalde	4	Orpheline	57	1	Noctovisión	Oferta	Electroimán
R. Gómez	J. M. Carrasco	5	Fotoyorka	48	6	Fotográfico	Camarada	Rina
A. Echeverría	J. Araya	6	Esmirna	56	2	Aretino II	Redundancia	Equis
V. A. Polanco	R. Pacheco	7	Kubelik	56	11	Oakland	Kurura	Sta. Elvira
J. Inda	L. A. Urbina	8	Yacaré	56	5	Omer Emeth	Doña Pura	A. Ruiz P.
E. Maggi	G. Toro	9	Mano Brava	55	7	Ilión	Flyn Girl	Mano Brava
L. A. Molina	E. Farías	10	Nutico	54	10	Ilión	Vinchuca	El Colchagüino
J. Castro	A. Vásquez	11	Bienvenida	53	9	Garboso	Vampiresa	Ocasión
C. Muñoz G.	A. Salazar	12	Regatón	52	12	Noctovisión	Mazurka Azul	Huamachuco

SEGUNDA CARRERA, a las 8.45 A. M.— 1.400 metros.— Premio VESTALE.— Serie A.— Para 4 años y más que no hayan ganado $ 30.000— Peso 50 kilos. — Recargo de un kilo por cada $ 3.000 o fracción mayor de $ 150.— Inscripción $ 100.— Premios: $ 10.000 al primero; $ 3.000 al segundo; $ 1.500 al tercero y $ 600 al cuarto.

C. Quezada	L. Araya	1	Forli	59	17	Zambo	Delfi	Forli
J. Inda	F. Gómez	2	Yankee	58	5	Digno III	L. Birthday	A. Goecke
J. Inda	A. Salazar	3	Sátiro	51	2	Poor Chap	Sierra	Junquillar
C. Cruz	E. Asenjo	4	Estírate	56	16	El Perla	Estridente	Imola
J. Medina	C. Cruz	5	Nápoles	56	11	Knocker	Calderilla	M. González R.
J. F. Salinas	J. Ortiz	6	P. Real	56	1	Apple Jack	Dignidad	J. Caro
J. Castro	B. Sandoval	7	Amazona	55	12	Gran Emir	Americanita	J. L. Briones
E. Fuentes	J. González	8	Fastilo	55	9	Oakland	Flecha de Oro	I. de Leyton
R. Méndez	A. Soto	9	Gorgorito	55	15	Statuto	Gorgorina	A. Ibaceta
R. Quiroz	R. Morales	10	Morito	55	7	Osiris	Marón Star	F. Méndez
L. E. Vásquez	G. Toro	11	Sorteado	53	10	Chiste	Sorella	R. León O.
L. E. Vásquez	G. Alcalde	12	Tahiti	52	8	Campeón	Pul Lú	L. A. Vásquez
Propietario	E. Farías	13	Chistosa II	50	6	Freeman	Chirigota	Las Becarras
L. González	O. Plaza	14	Tía Pepa	52	2	Estadista	French Girl	F. Chamorro
O. Urbina	R. Madariaga	15	Don Juan	50	13	Noctovisión	Adony	Millahuillín
J. E. Bustamante	J. F. Vidal	16	Gitanillo	50	14	Poor Chap	La Gitana	Mariposa
	L. A. Díaz	17	Huilli	50	4	Apple Jack	Desdémona II	Huilli

TERCERA CARRERA, a las 9.15 A. M.— 1.400 metros.— Premio VIRUTA.— Para potrancas de 3 años (Incluso importadas) no ganadoras.— Peso 54 kilos.— Inscripción $ 160.— Premios: $ 16.000 a la primera; $ 4.800 a la segunda; $ 2.400 a la tercera y $ 800 a la cuarta.

	R. Morales	1	Liadin	56	11	Cocles	Lombarda	El Monaro
L. Navarro	J. Olivares	2	Rutinaria	56	7	L'Oriflamme	Ruth	E. Mancilla
G. de la Cerda	P. Flores	3	Saeta II	56	17	Adam's Apple	Jabalina	Vizcaya
D. Sotomayor	No corre	4	A. Queen	54	5	Darién	Maribú	Alegre
S. Avila	A. Vásquez	5	Altruista	54	16	Trafalgar	Alalba	L. A. Yáñez
Propietario	F. Gómez	6	Amor Amor	54	14	Amor Pagano	Ascensión	Chemito
N. Pavisic	No corre	7	Asiática	54	1	Yellowstone	La Concordia	I. Valdés
A. Blanco L.	R. Pacheco	8	Bakelite	54	12	Tre Font	Barita	Abuela
A. Echeverría	G. Toro	9	Cecesita	54	3	Amor Pagano	Royal Lover	El Ideal
A. Henríquez	A. Salazar	10	Femenina	54	4	Nid d'Or	Fiesole	Lurín
J. Salfate	C. Moreno	11	Oratoria	54	10	Omer Emeth	Oliveira	J. M. Contreras
J. Salfate	J. Villa	12	Horma	54	15	Sandals	Pretalia	Monalba
F. Villa	J. E. Cruz	13	L. Lomond	54	6	King Lomond	L. Macbeth	J. A. Rodríguez
Propietario	M. Araneda	14	Mucha Suerte	54	8	El Perla	Dulzura	J. F. Salinas
M. Feliú	J. González	15	Plantilla	54	7	Sandals	First Alarm	Berta de Feliú
A. Amaro	N. N.	16	Quilla	54	13	Quirón	Taquilla	J. Alvarez S.
H. Romero	N. N.	17	The Winner	54	9	Falkland	Leonina	Godhye

CUARTA CARRERA, a las 9.45 A. M.— 1.500 metros. Premio VIANA.— 6.a Serie.— Handicap para 3 y 4 años ganadores, y para 5 años y más que hayan ganado $ 30.000.— Inscripción $ 110.— Premios: $ 11.000 al primero; $ 3.300 al segundo; $ 1.650 al tercero y $ 600 al cuarto.

F. Peralta	E. Asenjo	1	Rentista	59	5	Milímetro	Rosa Roja	Detonación
J. Rojas	F. Gómez	2	Fortunita	56	2	Fotográfico	Samara	J. Guglielmi
Propietario	R. Morales	3	Karacho	56	12	Oakland	Kali	R. Duque
Propietario	E. Farías	4	Kokurukay	56	10	Samuray	Furiosa	U. Verdugo
J. Valenzuela	J. Ortiz	5	Boina Vasca	55	11	Yago	Buena Pieza	Bichita
H. Romero	N. N.	6	Aquiles	54	7	Quirón	Arribita	B. N. de Ide
S. Miceli	C. Moreno	7	Basilea	54	3	The Font	Barita	Debut
D. Pérez	F. Santander	8	Calerina	53	4	D'Alembert	Devota	N. Valenzuela
Propietario	J. Araya	9	La Tregua	53	9	Disarmament	Las Dichas	L. Castro
G. de la Cerda	A. Vásquez	10	Ninowska	50	8	Trelawny	Hucha	Baquedano
E. Magi	J. F. Vidal	11	Sevigné	50	13	Nid d'Or	Salpresa	Cecor
J. Cappó	L. Céspedes	12	La Ligua	46	6	D'Alembert	Gertrudis	Desengaño
A. Lanción	J. E. Cruz	13	Sui Géneris	46	1	Buen Rumbo	Blanquecina	Kalifita

QUINTA CARRERA, a las 10.15 A. M.— 1.500 metros.— Premio VIANA.— 5.a serie.— Handicap para 3 y 4 años ganadores, y para 5 años y más que hayan ganado $ 30.000.— Inscripción, $ 110.— Premios: $ 11.000 al primero, $ 3.300 al segundo, $ 1.650 al tercero y $ 600 al cuarto.

D. Pérez	M. Reyes	1	Albura	55	4	Fidmament	Perlette	Santa Bertha
S. Avila	J. González	2	Perseruida	55	1	Don Raúl	Persia	Perelli
E. Cáceres	F. Gómez	3	Portomontina	55	5	Ilión	Malta	P. de Pravia
L. H. Labra	R. Morales	4	Alta Estima	54	9	Negrero	Aloha	El Perlal
M. Peliú	C. Cruz	5	Formento	53	12	Impetuoso II	Franqueza II	Mi Cariño
A. Vodanovic	J. E. Cruz	6	Genial	53	10	War Boy	Jezabel	Andalucía
A. Voldivia	M. Quezada	7	Viene Bien	58	11	Malle	Serena	Ki-Ka
J. Melero	J. Ortiz	8	Amistad	51	8	El Maestre	Alciste	El Rosario
M. Barrera	R. Pacheco	9	Húngara	51	7	Iago	Hospiciana	Blanquita
O. Urbina	N. N.	10	Villa Carmen	51	6	Durasnito	La Lorena	Mariposa
R. Ravello	A. Vásquez	11	Agricultor	50	3	Gardel	A-Gua	J. Toesca
J. Rojas	J. Vidal	12	Dania	50	2	West End	Gamita II	O. Fernández

SEXTA CARRERA, a las 10.50 A. M.— 1.500 metros.— Premio VIANA.— La serie.— Handicap para 3 y 4 años ganadores, y para 5 años y más que hayan ganado $ 50.000.— Inscripción, $ 160.— Premios: $ 16.000 al primero, $ 4.800 al segundo, $ 2.400 al tercero y $ 800 al cuadto.

S. Encina	R. Bustamante	1	Kunihiko	54	7	Samuray	La Pluma	Peligrosa
Art. Muñoz	C. Cruz	2	Dul	63	2	Oakland	La Huasca	El Rastrillo
U. Virdugo	A. Vásquez	3	La Dolorosa	53	4	Transcendente	Basdolera	Ranita
J. Bernstein	C. Rebolledo	4	Ondine	52	3	Agorero	Kapurtala	27 de Marzo
J. Duque	O. Plaza	5	Pr. Kosoye	52	8	Samuray	Falenita	Flotador
Propietario	J. González	6	Beruibelta	51	9	D'Alembert	Sólida	J. Vial
F. Peralta	R. Pacheco	7	Pacífica II	51	10	Puro Habano	Teodosia	No Me Olvides
A. Jacial	R. Morales	8	Río de Oro	51	6	Schopenhauer	Rodala	Ancar
J. Cardasco	L. A. Díaz	9	Fenicia	50	11	Heidelberg	Paréndola	San José
I. Sánchez	J. Araya	10	Moctelek	50	5	Huasquino	Melek	A. López
C. Muñoz G.	A. Salazar	11	Cockney	48	1	Congreve	Resta	Vasily

SEPTIMA CARRERA, a las 11.25 A. M.— 1.500 metros.— Premio VIANA.— 4.a serie.— Handicap para 3 y 4 años ganadores y para 5 años y más que hayan ganado $ 30.000.— Inscripción, $ 110.— Premios: $ 11.000 al primero, $ 3.300 al segundo, $ 1.650 al tercero y $ 600 al cuarto.

L. H. Labda	R. Morales	1	Licura	56	6	Richard	Infidencia	Rogel
G. Mancilla	C. Cruz	2	Alhajita	55	13	Transcendente	Atlántida	Melosillas
J. Rojas	Jn. González	3	Katita	55	14	Oakland	Kali	A. Calquín
O. López	F. Gómez	4	Aspiranta	54	4	Norton	Aspasia	Aspirante
Propietario	R. Bustamante	5	Falso Niño	54	8	War Boy	Falsastúa	L. Navarro
R. Méndez	R. Castillo	6	Trujillito	53	15	Trujillo	Cuenca	J. Méndez
J. Castro	J. González	7	Chiguayhue	52	9	Insulto	Mascota	Danilo
R. Díaz	R. Pacheco	8	Balambarassi	51	2	Disarmament	Kadighe	J. Bratti
O. Jara	A. Vásquez	9	Bellaco	51	16	Armateur	Bellota II	El Ocho
S. Miceli	E. Farías	10	River Plate	51	5	Scaramouche	Plaza	Popeta
D. Pérez	L. A. Díaz	11	Wunderbar	50	11	Disarmament	Salt Ferry	Oriental
O. Urbina	N. N.	12	Santandedina	49	3	Minué	Trapalona	Nanita
A. Echeverría	J. Vidal	13	Esmirna	48	10	Aretino II	Redundancia	Equis
J. Bastarrica	L. Céspedes	14	Importante	48	7	Milímetro	Insensata	Nalón
L. A. García	A. Salazar	15	Poncio	48	1	Poor Chap	Pilatuna	Virginia
J. Duque		16	San Pancho	48	12	Vesubio	Modorra	Jérico

OCTAVA CARRERA, a las 12.05 P. M.— 1.500 metros.— Premio VIANA.— 3.a serie.— Handicap para 3 y 4 años ganadores, y pada 5 años y más que hayan ganado $ 30.000.— Inscripción, $ 120.— Premios: $ 12.000 al primero, $ 3.600 al segundo, $ 1.800 al tercero y $ 600 al cuarto.

L. H. Labra	P. Flores	1	Bárbaro	61	2	Torpedista	Bárbara	Rogel
L. Casido	M. Quezada	2	Esbirro	56	14	Admateur	Chepe de Chine	A. Bochetti
S. Miceli	A. Vásquez	3	Peñamuro	55	13	Transcendente	Pravia	Ranita
H. Romero	R. Ravello	4	El Ideal	54	1	Sofí	Nitocris	B. de Ide
J. Cavieres	J. F. Marchant	5	Fiorello	54	11	Iturbide	Very Sorry	S. León
L. A. Figueroa	H. Vergara	6	Aparecido	53	7	Sucre	Chili Hué	H. Armas
A. Luna	C. Rebolledo	7	Mickey	53	4	Ilión	¿Quién Es?	S. Ríos
O. Jara	J. González	8	Danseman	52	8	Noctovisión	Bearness	Frida
R. Ravello	C. Moreno	9	My	52	5	Ilión	Calk	Ebro
F. Peralta	J. Olivares	10	Naxos	52	12	Zambo	Lesbia	Los Cuatro
M. Barrera	R. Morales	11	Zíngaro	52	6	El Maestro	Vinagrina	Yungay
E. Inda	N. N.	12	Chamorro	51	15	Codihué	Huasi	R. Lara
V. A. Polanco	J. Ortiz	13	Limahue	51	5	Nid d'Or	Fantipa	Marengo
Propietario	L. A. Díaz	14	Cerberus	49	10	Bicho Raro	Clay	E. Rodríguez
J. Rojas	J. Vidal	15	Monte Plata	48	3	Richard	Manresa	A. Calquín

NOVENA CARRERA, a las 12.40 P. M.— 1.500 metros.— Premio VIANA.— 2.a serie.— Handicap para 3 y 4 años ganadores y para 5 años y más que hayan ganado $ 30.000.— Inscripción, $ 140.— Premios: $ 14.000 al primero, $ 4.200 al segundo, $ 2.100 al tedcero y $ 700 al cuarto.

J. Cardasco	C. Cruz	1	Romeo	57	1	El Maestro	Rhona	Las Termas
J. Duque	O. Plaza	2	Flotador	56	10	Oakland	Queenie	Flotador
F. Peralta	J. Olivares	3	Palomina	55	2	Puro Habano	Caoba	Empress Arcot
N. Peralta	J. Araya	4	Aquelarre	53	8	Harry Lee	M. Eggarth	San Alberto
J. Medina	V. González	5	Nebucano	53	6	Fotogdáfico	Nebucana	Universal
L. A. Pinochet	No corre	6	Ever Ready	52	4	Milenko	Follcle	A. Peris
A. Henríquez	J. Vidal	7	Luzembudro	52	5	Knocker	Kadijab	El Ideal
Art. Muñoz	L. A. Díaz	8	Zofero	52	7	Perlere	Zobeida	Mireya
C. Quezada	R. Pacheco	9	Manantial	50	3	Orégano	Mafufa	Rancagua
A. Amaro	A. Vásquez	10	Escapero	50	9	Tantehue	Trapalona	J. Alvarez S.
T. Ravello	J. E. Cruz	11	Posesión	49	11	Oakland	Pécora	Ali Bey

MANTECA BANQUETE mas calorias menos toxina
Es un Producto "INDUS"

VISTOSO II SORPRENDIO A LA CATEDRA AL GANAR EL PREMIO "FINAL", COMPROMISO BASICO DE REUNION DEL CLUB HIPICO

EL HIJO DE BARRANQUERO BATIO POR 1/2 CABEZA AL OUTSIDER ARAUCO, FINALIZANDO TERCERO, A 3 CUERPOS, EL FAVORITO FRANQUEO, DELANTE DE CONTRAPUNTO, ESSO, PANTALEON Y LETRADO.—ENVER PACHA, PILA (THE FONT), VIENTO FUERTE (GRIMSBY), NOBLEZA, OPORTUNISTA, JAFET, SANTO DOMINGO, HOMBRE GUAPO Y EL ROSARINO SE ADJUDICARON LAS PRUEBAS RESTANTES QUE INTEGRABAN LA CARTILLA

RELACION, RESULTADOS GENERALES Y NOTICIAS DIVERSAS

Una regular concurrencia asistió a presenciar las carreras de ayer en nuestro principal hipódromo, cuyo programa que se presentaba de innegables atracciones, se desarrolló en medio de general entusiasmo y sin incidencias dignas de mención.

La cátedra vió triunfar a dos de sus preferidos, que fueron Viento Fuerte y Nobleza. De los otros, Setubal, Fiorello y Tolhuaca, remataron segundos; Franqueo llegó tercero; Sordina y Recatada se clasificaron cuartos y finalmente Pulque no ocupó sitio en el marcador.

El mejor dividendo se encargó de proporcionarlo Vistoso II, que al adjudicarse la competencia central abonó 75 pesos 40 centavos por unidad de cinco.

Entre los profesionales se distinguieron el preparador E. Inda y los jockeys J. Araya y C. Cruz, que se anotaron dos ganancias cada uno de ellos.

A continuación hacemos nuestra acostumbrada relación sobre el desarrollo de las distintas competencias.

EL PREMIO "FINAL"

Principal atractivo de la reunión era la disputa del premio "Final", carrera especial sobre 1.800 metros para caballos de tres años que no fuesen ganadores de clásico, dotado con una recompensa de 30 mil al vencedor, y en donde hicieron acto de presencia los 11 inscritos.

El resultado de la prueba fué un descalabro para la cátedra, pues los honores correspondieron a Vistoso II, que pagó 75 pesos 40 centavos por unidad, al vencer por la distancia mínima a Arauco y Franqueo, que contó con los honores de la cotización.

El grupo fué presentado en óptimas condiciones, y si algunos descollaban, eran Franqueo, Contrapunto, Montolín y Vistoso, que se veían en la plenitud de sus medios.

Iniciadas las operaciones del sport, el público inclinó sus preferencias por Franqueo, que cerró favorito, con más de 17 mil ganadores, para un total de 101 mil 441.

Una vez en el punto de partida, el juez no demoró en encontrar el momento propicio para poner en acción a los 11 adversarios, que hicieron el pique en una línea. Letrado surgió inmediatamente a la vanguardia, pero a los 100 metros pasó Arauco a marcar rumbos, distanciado dos cuerpos de Vistoso II, en cuya siga se escalonaron Contrapunto, Atropellador, Llao Llao, Franqueo y Letrado, mientras que en los últimos lugares corrían Esso y Montolín.

Con la sola alternativa del paso de Esso al último puesto llegó el grupo a tierra derecha, en donde Vistoso II cargó inmediatamente sobre Arauco, en tanto que Contrapunto, que había buscado por el lado interior, se encajonaba y Franqueo se hacía presente con frescas energías.

Al final de las galerías Vistoso II cargó sobre Arauco, el que se defendió con raro coraje, oponiendo tenaz resistencia, pero no pudo evitar que el hijo de Barranquero lo emparejara en los tramos decisivos, batiéndolo por media cabeza, en la misma meta. Tercero, a tres cuerpos, se clasificó Franqueo; cuarto Contrapunto; quinto, Esso; sexto, Pantaleón; séptimo, Letrado; octavo, Montolín; noveno, Osorno; décimo, Llao Llao y undécimo, y último, Atropellador.

El vencedor fué dirigido con todo acierto por el piloto J. Ortiz.

LAS PRUEBAS ORDINARIAS

CARRERA A.

Se dió comienzo a la reunión con el premio Ninta, carrera de eliminación, sobre 1.200 metros, sin apuestas, y en donde Enver Pachá batió por 3 cuerpos a Tía Pepa, quedando tercero, a 3/4 de cuerpo, Balcarce, delante de Freefight. Quinta fué My Princess y sexto y último Rezagado.

PRIMERA CARRERA

En seguida se corrió el premio Nagoya, también sobre 1.200 metros, para 3 años no ganadores y en donde Pila derrotó en buena forma a Río Dumo y Quietita.

Ordenada la salida, Izú picó al frente, seguido a un cuerpo por Pila, en cuya siga actuaban Aló Aló, Sierra Bella, Financista y Pulque, en tanto que en los últimos lugares corrían Quietita y Petirrojo.

Una vez en tierra derecha, Pila cargó so... Izu, al que dominó sin mayor esfuerzo, a la vez que se hacían presentes Río Dumo, Francisita y Quietita.

Al final de las galerías Río Dumo cargó de firme sobre Pila, pero ésta lo anuló sin mayor esfuerzo, y concluyó por vencerlo por 1/2 cuerpo. Tercera, a igual distancia, se clasificó Quietita, delante de Financista, Aló Aló, Pulque e Izú. Ultima remató Susurama.

SEGUNDA CARRERA

La segunda carrera, sobre las mismas bases y recorrido de la anterior, se resolvió lógicamente, correspondiendo la victoria al favorito Viento Fuerte, que precedió por amplio margen a La Francesita y Ludendorff.

Alzadas las cintas, Viento Fuerte surgió a la vanguardia, y rápidamente se distanció dos cuerpos de La Francesita, tras la cual alternaban Femenina, Ludendorff, Rimbombo, Parpadeo y los otros, con Saeta II al fondo.

En la forma anotada llegaron los competidores a la recta, en donde el favorito empezó a desprenderse de La Francesita, y sin ver peligrar sus posiciones en parte alguna, cruzó la raya con 5 cuerpos sobre la pupila del corral Suavia, que lo persiguió infructuosamente durante todo el recorrido. Tercero, a 1/2 pescuezo, llegó Ludendorff, que aventajó a Femenina, Saeta II y Rimbombo. Ultimos Dinka y Serpolet.

TERCERA CARRERA

Ocupaba el tercer lugar del programa el premio Nedda, condicional sobre 1.700 metros, para caballos de 4 años y más, prueba que a última hora quedó relucida a 4 rivales, triunfando la gran favorita Nobleza, que dió cuenta de Borgoñón.

Despachado el grupo, Borgoñón hizo de leader, vigilado a un cuerpo por Zurbarán, quedando tercera Nobleza, a tres, y cuarto y último, Cleveland.

A la altura de los 1.300 metros, Nobleza fué apurada por su piloto, hasta desplazar a Zurbarán, situándose a poco más de un cuerpo del puntero, y sin otra alternativa, entraron a la faja de decisión.

Cubiertos los primeros tramos de la recta, Nobleza acudió en busca de Borgoñón, al que dominó en las galerías, y continuida en su acción, siguió en demanda del disco, que cruzó con 1 1/2 cuerpo sobre el hijo de Broadwalk. Tercero, a 2 largos, remató Zurbarán, y cuarto y último Cleveland.

CUARTA CARRERA

A continuación se disputó el premio Naides, handicap sobre 1.500 metros, y en donde Oportunista avantajó a Pepito Grillo y Homérica.

Iniciado el movimiento, Oportunista se encargó de mostrar el camino, cortada más de dos cuerpos sobre Sordina, en cuya siga se movían Homérica, Pepito Grillo, Pinta y Amor Brujo, en tanto que Pugilista era el que cerraba la marcha.

Con la sola variante del paso de Pepito Grillo al segundo puesto, llegó el lote a tierra derecha, en donde Oportunista se mantuvo firme a la delantera, anulando en todo momento al hijo de Hat Trick, al que concluyó por derrotarlo por un cuerpo. Tercera, a 1/2 pescuezo se clasificó Homérica, que precedió a Sordina. Quinto, Amor Brujo y sexta, Pinta. Ultima fué Aysha.

QUINTA CARRERA

El premio Neva, que correspondía a la mejor serie de los handicaps sobre 1.500 metros, se la adjudicó Jafet, que precedió por un cuerpo a la favorita Setubal y a Chouette.

Cuando el campo quedó libre Chouette destacó sus colores en el puesto de avanzada, perseguida por Valencia, quedando más atrás Fenicia, Jafet, Setubal y Fígaro, mientras que Peruana II se divisaba en la última línea.

Cubiertos los primeros 150 metros, Fenicia avanzó con seguridad hasta emparejar posiciones con Chouette y juntas se cortaron más de dos cuerpos sobre Valencia, Jafet y Setubal, orden en que entraron a tierra derecha.

En los comienzos del derecho, Fenicia retrogradó batida, dando paso a Jafet, el que en las galerías dominó a Chouette, y tomando apreciable claro sobre sus rivales, se puso a salvo de la arremetida de Setubal, a la que derrotó por un cuerpo. Tercera, a cabeza, finalizó Choutte; cuarta, Valencia; quinta, Peruana II; sexto Fígaro y séptima y última Fenicia.

SEPTIMA CARRERA

Después de la carrera especial, tocó su turno al handicap de fondo, premio Náufrago, sobre 2.200 metros, y en donde nuestro favorito Santo Domingo triunfó fácilmente sobre Protea y Atelier.

La "suelta" se efectuó con Poliuto al frente, el que rápidamente se cortó dos, cuatro y cinco cuerpos sobre Rhone, que precedía a Recatada, Elina, Ruthy, Atelier y Santo Domingo, mientras que Protea actuaba a retaguardia.

A la altura de la milla el leader aumentó aún más la ventaja sobre Rhone, que siempre aventajaba a Recatada. En cuarto término actuaba Elina, en tanto que ahora era Ruthy la que cerraba el paso.

En la forma apuntada llegó el grupo a la curva, en donde las distancias se acortaron, y una vez en el derecho Rhone fué el primero en dominar a Poliuto, que retrogradó batido, dando paso a Protea, Atelier y Santo Domingo.

Al final de las populares Santo Domingo, más efectivo en su arremetida, quedó dueño de la situación, y con su victoria asegurada siguió en demanda del disco, el que cruzó con dos cuerpos sobre Protea, que aventajó por 1/2 cuerpo a Atelier. Cuarto fué Recatada, y a continuación Ruthy, Rhone y Elina. Ultimo remató Poliuto.

OCTAVA CARRERA

La penúltima carrera, premio Nayada, handicap sobre 1.500 metros, tuvo un estrecho final entre el favorito Fiorello y Hombre Guapo, correspondiendo los honores a éste último, por un pescuezo.

La movida se efectuó con Hombre Guapo al frente, distanciado un cuerpo de Sapeur, el que poco más adelante igualó posiciones

(PASA A LA ULTIMA PAG.)

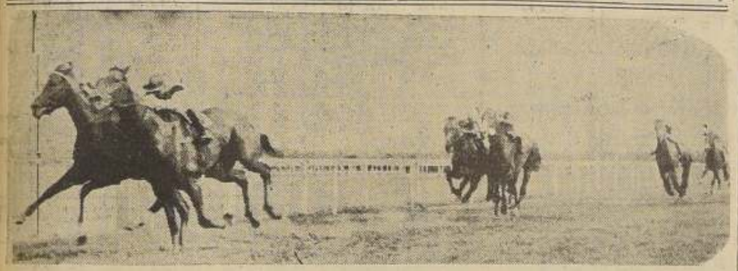

Vistoso II bate por 1/2 cabeza a Arauco en los 1.800 del premio Final.— 3.o a 3 cps. finaliza Franqueo delante de Contrapunto.

NOTICIAS DEL COMISARIATO DEL CLUB HIPICO

PRIMERA CARRERA.— Reclamó L. A. Díaz, (Río Dumo) contra A. Soto (Financista), por molestarlo a 400 metros para la meta. Desestimado y se notifica al preparador de Financista que la adiestre para correr.

El juez de partida cambió a Susurama que tenía los palos, por Quietita, por espantarse Susurama del Starting Gate; cambió de colocación a Sierra Bella por indócil.

CUARTA CARRERA.— Reclamó R. Bustamante, (Homérica), contra A. Soto (Pepito Grillo), por pegarle con la huasca en la tie... Desestimado, pero se amonestó a A. Soto por huasquear en forma descuidada.

Reclamó L. Céspedes (Aysha), contra M. Araneda (Pugilista), por abrirlo a la entrada de la tierra derecha. Desestimado y se notifica al preparador de Pugilista que lo adiestre para correr.

QUINTA CARRERA. L. A. Vásquez (Fenicia dió cuenta que su yegua se le agotó en la tierra derecha.

SEXTA CARRERA.— A pedido del juez de Paddock se multó al preparador E. Inda en $ 100 por atrasarse en ensillar a Osorno.

SEPTIMA CARRERA.— C. Rebolledo (Elina) dió cuenta que su yegua llegó muy sentida.

OCTAVA CARRERA.— El juez de partida cambió de colocación a Panguipulli y a Limahue y los suspendió por 4 reuniones por indóciles para partir.

Se llamó al preparador J. Carrasco para que explicara la carrera de Vistoso II el día 10 del presente que no guarda relación con la del día de hoy a juicio de la junta. Oída las explicaciones se acordó citar para mañana al jinete A. Salazar que lo corrió en ésa carrera.

Se cita al jinete Juan González para la reunión de mañana (hoy) después de la tercera carrera.

El juez de partida cambió de colocación a Howdy.

RESULTADOS GENERALES DE LAS CARRERAS (PISTA LIVIANA)

CARRERA A.— 1.200 metros.— $ 16.000 al 1.o.

1.o ENVER PACHA 61, J. M. Vergara.
2.o Tía Pepa 59, C. Araos.
3.o Balcarce 61, A. Poblete.
4.o Freefight 63, M. Salas.
Rezagado 61, Julio González.
My Princess 59, L. Orellana.
Ganada por 3 cuerpos; el 3.o a 3/4 de cuerpos.
Tiempo: 1.13 3/5.
Preparador: Jorge Bernstein.
Corrieron todos.

PRIMERA CARRERA.— 1.200 metros.— $ 16.000 al 1.o.

	G.	P.
1.o PILA 50, G. Vergara	9746	5190
2.o Río Dumo 56, L. A. Díaz	3871	1405
3.o Quietita 54, J. Araya	2496	1066
4.o Financista 52, A. Soto	1715	758
Pulque 58, J. Marchant	6780	2783
Izú 54, L. Céspedes	702	422
Petirrojo 52, A. Sepúlveda	68	85
Aló Aló 50, G. Silva	532	359
Sierra Bella 52, A. Salazar	2083	1083
Susurama 50, G. Mora	76	57
	28124	13208

Ganada por 1/2 cuerpo; el 3.o a 1/2 cuerpo.
Tiempo: 1.12 3/5.
Preparador: Eduardo Inda.
No corrieron: Heredero, Cilantro, Melgarejo y Semita.
DIVIDENDOS: $ 12 y 6; 8.80; 10.20.

SEGUNDA CARRERA.— 1.200 metros.— $ 16.000 al 1.o.

	G.	P.
1.o VIENTO FUERTE 56, F. Poblete	19055	7406
2.o La Francesita 56, R. Morales	1451	790
3.o Ludendorff 56, J. Araya	5257	2595
4.o Femenina 54, J. Marchant	10084	3131
Parpadeo 58, J. González	242	157
Rimbombo 56, C. Rebolledo	3518	1503
Saeta 58, P. Flores	2886	1618
Serpolet 56, R. Castillo	358	215
Dinka 50, O. Mora	871	621
Limousine 52, G. Alcaide	405	265
	44155	18300

Ganada por 5 cuerpos; el 3.o a 1/2 pescuezo.
Tiempo: 1.11 4/5.
Preparador: Eduardo Inda.
No corrieron: Tablón y Marsella.
DIVIDENDOS: $ 9.60 y 6; 14.20; 7.80.

TERCERA CARRERA.— 1.700 metros.— $ 20.000 al 1.o.

	G.	P.
1.o NOBLEZA 56, J. Araya	24103	8663
2.o Borgoñón 56, M. Salas	9330	2591
3.o Zurbarán 54, G. Mora	5318	2089
4.o Cleveland 57, A. Gutiérrez	4824	1445
	44265	14808

Ganada por 1 1/2 cuerpo; el 3.o a 2 cuerpos.
Tiempo: 1.45.
Preparador: J. Melero.
No corrieron: Chamorro, Ravaillac, Karacho, Yankee y Cardilla.
DIVIDENDOS: 7.60 y 5.20; 6.

CUARTA CARRERA.— 1.500 metros.— $ 16.000 al 1.o.

	G.	P.
1.o OPORTUNISTA 50, A. Vásquez	7212	3809
2.o Pepito Grillo 55, A. Soto	5098	2312
3.o Homérica 53, R. Bustamante	5351	1959
4.o Sordina 48, C. Cruz	26341	10688
Pinta 55, J. Araya	6668	2545
Amor Brujo 51, J. Marchant	9218	2528
Pugilista 51, M. Araneda	5768	2980
Aysha 50, L. Céspedes	6206	2663
	71862	30214

Ganada por un cuerpo; el 3.o a 1/2 pescuezo.
Tiempo: 1.32 3/5.
Preparador: R. Ravello.
No corrieron: Muera Callada, Alta Estima, Duraznillo y Cardilla.
DIVIDENDOS: $ 41.20 y 12.40; 17.20; 19.40.

QUINTA CARRERA.— 1.500 metros.— $ 20.000 al 1.o.

	G.	P.
1.o JAFET 54, C. Cruz	15268	4618
2.o Setubal 53, J. Marchant	22213	6248
3.o Chouette 46, L. Céspedes	18334	6612
4.o Valencia 53, M. Quezada	7891	2652
Fígaro 62, C. Moreno	6369	1778
Peruana 56, J. Araya	5375	1991
Fenicia 49, A. Vásquez	12655	3918
	89115	26817

Ganada por un cuerpo; el 3.o a cabeza.
Tiempo: 1.30.
Preparador: C. Muñoz G.
Corrieron todos.
DIVIDENDOS: $ 24.20 y 11.20; 9.60.

SEXTA CARRERA.— 1.800 metros.— $ 30.000 al 1.o

	G.	P.
1.o VISTOSO 48, J. Ortiz	5567	2387
2.o Arauco 46, F. Vidal	3960	1969
3.o Franqueo 57, E. Castillo	17638	7512
4.o Contrapunto 52, J. Marchant	9925	3653
Atropellador 57, A. Gutiérrez	9640	4657
Letrado 57, A. Vásquez	7555	3339
Osorno 56, E. Asenjo	12400	4957
Esso 49, C. Cruz	5470	2227
Llao Llao 49, C. Rebolledo	6743	2067
Montolín 49, J. Araya	15996	5715
Pantaleón 46, L. Céspedes	6547	3031
	101441	45533

Ganada por 1/2 cabeza; el 3.o a 3 cuerpos.
Tiempo: 1.49 1/5.
Preparador: Jorge Carrasco.
Corrieron todos.
Dividendos: $ 85.40 y 20.80; 24; 10.

SEPTIMA CARRERA.— 2.200 metros.— $ 28.000 al 1.o

	G.	P.
1.o SANTO DOMINGO 53, C. Cruz	14892	5468
2.o Protea 60, J. Araya	7303	2339
3.o Atelier 56, R. Pacheco	10732	3487
4.o Recatada 50, R. Morales	25507	9448
Elina 52, C. Rebolledo	18386	6838
Ruthy 49, L. A. Díaz	2235	1005
Poliuto 48, L. Céspedes	3625	1689
Rhone 47, A. Vásquez	17923	4852
	100633	34926

Ganada por 2 cuerpos; el 3.o a 1/2 cuerpo.
Tiempo: 2.14 4/5.
No corrieron: Raudaloso y Cortapisa.
Preparador: Augusto Breque.
Dividendos: $ 28 y 10.40; 17.60; 13.40.

OCTAVA CARRERA.— 1.500 metros.— $ 16.000 al 1.o

	G.	P.
1.o HOMBRE GUAPO 51, J. Araya	16756	6176
2.o Fiorello 56, J. Marchant	27396	7885
3.o Malstrom 55, E. Asenjo	17386	5079
4.o Lovely 54, C. Cruz	11343	3895
Bárbaro 61 J. Silva	5893	2114
Panguipulli 56 M. Salas	3303	1249
Limahue 52, C. Rebolledo	4520	1886
Laja 51, R. Pacheco	6428	2185
Sapeur 49, L. A. Díaz	6851	2622
	99872	33091

Ganada por pescuezo; el 3.o a 2 cuerpos.
Tiempo: 1.31.
Preparador: Pedro Bagni.
No corrieron: Naxo, Koskor y Aspiranta.
Dividendos: $ 24.60 y 7.20; 6.80; 7.60.

NOVENA CARRERA.— 1.500 metros.— $ 18.000 al 1.o.

	G.	P.
1.o EL ROSARINO 49, J. Marchant	21368	5318
2.o Tolhuaca 53, R. Morales	28893	9204
3.o Cuarzo 55 J. Araya	21912	4535
4.o Lord Brain 50 C. Cruz	8630	2250
4.o Maharani 46, J. E. Cruz	21835	5662
Evocación 52 L. Céspedes	15707	4307
Howdy 49, A. Soto	9119	2935
Cuatrero 48, A. Vásquez	13073	2825
	140537	37057

Ganada por 1/2 cuerpo; el 3.o a pescuezo.
Tiempo: 1.30 4/5.
Preparador: Juan Cavieres.
No corrieron: Llanquihuana y Pachá.
Dividendos: $ 27.20 y 8.60; 7; 10.20.

Verdadera lotería...

(DE LA PAGINA 26)

los de mejor chance nos parecen Godoy, Aparecido, Liverno, Peso Fuerte, Charretera y Orovilac, ya sea por sus buenas performances recientes o en atención al peso que les ha correspondido, pero, por otra parte, Bárbaro, El Ideal y Laja cuentan con movidas muy satisfactorias, y naturalmente que al corresponder a ellas pueden dar cuenta de los citados más arriba.

Ateniéndonos al reciente triunfo obtenido por Charretera sobre Fortunita y Aspiranta, en 1.200 metros, en el Hipódromo Chile, la haremos nuestra favorita, indicando a Godoy y Orovilac como enemigos más temibles.

NOVENA CARRERA

Se dará fin a la reunión con el premio Ocampo, análogo a la octava, y que ha resultado especial para el desquite, pues aquí tendrá el apostador ancho campo en donde ejercer la puntería y poner a prueba la suerte, con la seguridad de cobrar magnífico sport.

Baco, Machuca, Gymkhana, Polonesa, Racha, Sonriente, En Garde, Esbirro, No Me Diga y Maharani, la mayoría de ellos de lucida actuación en las pasadas reuniones, serán los que se distribuyan el favor del público, pero, a su vez, Florentino, María Verónica y Howdy van a pesos por demás cómodos, y por lo tanto en nada desmerecen al lado de los citados en primer término.

Machuca, que viene de clasificarse cuarto de Transvaal, Polonesa y Maharani, en 1.200 metros, y que en esta oportunidad baja dos kilos, es nuestro candidato, con En Garde y Polonesa para los placés.

RESUMEN

Primera carrera: ARAUCO, Tamandaré y Linducha.
Segunda carrera: CHAMORRO, Llaima y Estirate.
Tercera carrera: BALALAIKA, Rose Belle.
Cuarta carrera: ALTA ESTIMA, Negra, Fiero.
Quinta carrera: SOBRE GIRO, Muera Callada y Melitón.
Sexta carrera: PIRATA, Quintulén y Transvaal.
Séptima carrera: OSADO, Pickle y Minorca.
Octava carrera: CHARRETERA, Godoy y Orovilac.
Novena carrera: MACHUCA, En Garde y Polonesa.

En ajustado final, Transmarino batió a Martincito en el clásico "Concepción"

EL HIJO DE MARTIN GARCIA TRATO DE MORDER A SU ADVERSARIO CUANDO LLEGABAN AL DISCO, PERDIENDO POR UNA CABEZA.— EN LAS PRUEBAS RESTANTES LOS VENCEDORES FUERON: TABLON, SECRETO, BIENVENIDA, FRIEDA, VENEZOLANO, PALOMINA, NEW YORK Y MINUTA

RELACION, RESULTADOS GENERALES Y NOTICIAS DIVERSAS

Regular solamente fué la concurrencia que asistió en la mañana de ayer a presenciar el desarrollo del programa del Hipódromo Chile, al que le servía de base el clásico "Concepción" que —como todas las carreras de la reunión, se extendía sobre un recorrido de 1.200 metros.

LA CARRERA

Personaje y Cinzano, principalmente, demoraron la largada con sus indocilidades y varias veces el lote se desgranó, dándole por fin el pase en un momento desfavorable para Cinzano que perdió varios cuerpos, mientras en punta picaban Traviesa y Transmarino en una línea vigilados de cerca por Martincito, cuarto Nicanor delante de La Cucaracha y Amargura, con L'Eperon y Cinzano a retaguardia, este último despegado del grupo.

Pese a los esfuerzos del jinete de Traviesa, Transmarino comenzó a tomarle ventaja antes de llegar al codo de los 900, colocándose a los flancos del leader Martincito, pues Traviesa empezó a retrogradar frente al bosque mientras Nicanor y Personaje ganaban terreno por fuera y La Cucaracha se veía obligada a levantar ante el retroceso brusco de Traviesa que perjudicó a los que corrían detrás de ella.

La curva final fué girada por Transmarino a la cabeza del grupo asediado por Martincito que había pasado a seguirlo y cortados ambos más de un cuerpo sobre Nicanor y Personaje pisaron la recta decisiva.

Desde los comienzos de ella se entabló una reñida lucha entre los dos punteros por el primer lugar, lucha en la cual por un instante pareció que alternaría Nicanor, impresión que se borró luego, pues Transmarino y Martincito no decayeron ni un instante y sin sacarse ventaja siguieron en demanda del disco que los sorprendió cuando Transmarino lograba una cabeza sobre su tenaz enemigo, ventaja que obtuvo merced a que Martincito trató de morderlo cuando llegaban a la meta.

El tercer lugar a cuerpo y medio lo conservó Nicanor delante de Personaje, 5.o Cinzano que como de costumbre llegó corriendo muy fuerte al final; 6.a La Cucaracha, 7.o L'Eperon y última Traviesa.

LAS PRUEBAS ORDINARIAS

Dió comienzo al programa la serie "A" del premio Usurero, condicional reservada a potrillos de tres años no ganadores en donde Tablón se impuso en forma concluyente sobre Como Rifle y Ulises.

Puesto el lote en carrera, Como Rifle se apoderó resueltamente del extremo delantero y haciéndose su propio juego se cortó tres cuerpos sobre Chilling, escalonándose a continuación Ulises, Sachem, Tablón y los restantes viéndose en última línea a Asombro y El Palote, despegado éste por haber movido con desventaja.

No hubo cambios en el orden de los competidores durante la primera parte del recorrido desembocando Como Rifle a tierra derecha con la ventaja adquirida en las primeras distancias, pero frente a las galerías Tablón avanzó con seguridad y pasando de largo a su lado terminó derrotándolo al galope por 3 cuerpos.

El tercer lugar a cuerpo y medio lo conservó Ulises delante de Chilling, 5.o Cilantro y último Asombro y El Palote.

SECRETO EN LA SEGUNDA

Nuestro recomendado Secreto se impuso en segura atropellada final en la segunda carrera, premio Usurero serie "B", de análogas bases a la anterior.

Rápidamente vino la largada y Suavecito picó a la delantera en una línea con Caycay Vilú que luego le tomó leve ventaja; tercero corría Nocetti delante de Jabalí, Puntete y Secreto, cerrando el paso Conjuro y Fra Diávolo.

Dejado atrás el codo de los 900, Caycay Vilú tomó dos cuerpos sobre Suavecito, pero en la curva final las distancias se hicieron más cortas, pisando la recta el puntero con pequeña ventaja sobre el lote del cual avanzó Suavecito tan pronto pisaron la recta, empeñándose en lucha con el leader al que dominó frente a las galerías.

En ese momento Secreto fué largado por fuera y en segura acción dejó atrás a Suavecito derrotándolo a la llegada por cuerpo y medio. El tercer lugar a medio cuerpo lo obtuvo Caycay Vilú delante de Puntete; 5.o Jabalí que dejó la impresión de que pelearía la carrera en mitad del derecho para decaer más adelante: 6.o Año Nuevo, 7.o Etsai y último Fra Diávolo.

BIENVENIDA EN LA TERCERA

Muy bien conducida por Marchant, Bienvenida obtuvo una bonita victoria en la tercera carrera, derrotando a Quintrilpe que fué largado muy tarde.

Bisagra, Amazona y Boina Vasca se disputaron encarnizadamente la delantera desde que se alzaron las cintas, quedando en cuarto término Bienvenida delante de La Tregua y Los Boldos, cerrando el paso Marinade que fué cruzada a poco de partir y que tuvo que ser levantada por su piloto.

Frente al bosque, Amazona dejó atrás a Bisagra que renunció a la lucha, pero poco antes de la curva Boina Vasca la desplazó desembocando a la recta a la cabeza del pelotón, asediada por Bienvenida que ya se aprestaba para la lucha final.

Frente a las populares, Bienvenida cargó de firme sobre la puntera a la que dominó netamente a cien metros de la sentencia y poniéndose a salvo de la violenta, pero tardía atropellada de Quintrilpe, lo derrotó por 3/4 de cuerpo.

Tercera a igual distancia Boina Vasca que desmayó al final; cuarto Gomina, quinta Marinade, sexto Los Boldos, séptima Buenas Noches y última La Tregua.

FRIEDA EN LA CUARTA

Frieda fué la ganadora de la cuarta carrera, que correspondía a la quinta serie de los compromisos handicaps, precediendo por amplio margen a Catesca que sobre la raya le quitó el place a Púnica que gozó de pésima conducción.

Pedrisca se transformó en una fiera frente a las huinchas y con sus indocilidades demoró la largada, pero la paciencia del Juez y empeño de sus paradores le permitió partir sobre andando, mientras el lote arrancaba en una línea.

Púnica fué la primera en destacar sus colores a la delantera, pero su jinete torpemente comenzó a sujetarla, convencido tal vez de que las carreras se ganan sujetando, "habilidad" que fué aprovechada por el jinete de Frieda que la pasó de golpe y le tomó tres cuerpos después de cruzarla; tercero quedó Martinete y a continuación Catesca y Nieve Roja, cerrando la marcha Nafta y Pedrisca.

Antes de llegar a la curva final Frieda aumentó la ventaja que les levaba a sus enemigos desembocando al derecho con clara ventaja sobre Púnica y Martinete que desde temprano se vieron incapaces para ella, avanzando al final, desganadamente Catesca, la que sobre la raya dió alcance a Púnica, escoltando a la ganadora a seis cuerpos, precediendo a Púnica por medio pescuezo. Cuarto Martinete, quinta Pedrisca y última Nafta.

(PASA A LA ULTIMA PAG.)

TRANSMARINO derrota estrechamente a Martincito en el clásico "Concepción". Tercero Nicanor delante de Personaje

RESULTADOS GENERALES DE LAS CARRERAS (PISTA LIVIANA)

CARRERA DE ELIMINACION.— 1200 metros.— Premio $ 10.000 al primero.

1.o BETA 55, R. Contreras.
2.o Ocurrencia 57, E. Obregón.
3.o Primogénito 55, L. Pérez.
4.o Cicadeo 61, F. Poblete.
Halcón Rojo 61, J. González.
Maritain 60, A. Poblete.
Jáquima 59, M. Mockridge.
Kibir 60, L. Araya.
Personera 58, H. Jara.
Ganada por 1 1/2 cuerpo; el 3.o a pescuezo.
Tiempo: No se tomó.
Preparador: Arturo Muñoz.

PRIMERA CARRERA.— 1.200 metros.— Para potrillos no ganadores.— Premio $ 16.000 al primero.

	G.	P.
1.o TABLON 56, J. Araya	5752	5192
2.o Como Rifle 56, J. González	3208	1269
3.o Ulises 52, D. D'Andrea	3039	1501
4.o Chilling 56, V. González	3230	2213
Asombro 56, G. Toro	122	86
Boliche 56, E. Castillo	4607	2044
Cilantro 56, C. Rebolledo	1588	666
Circasiano 56, R. Bustamante	426	286
Despeiado 56, G. Sepúlveda	5404	1828
El Palote 52, L. Cuevas	133	237
Gino Rex 52, V. Madrid	160	128
Paloquito 54, H. Ravello	495	208
Sachem 54, G. Alcaide	716	344
	28880	16002

Ganada por 3 cuerpos; el 3.o a 1 1/2 cuerpo.
Tiempo: 1.15.
Preparador: A. Fletcher.
Retirados: Cosaco, Fatuo y Ultimo Mono.
Dividendos: $ 20.80 y 6.60; 12; 10.80.

SEGUNDA CARRERA.— 1.200 metros.— Serie B.— Para potrillos de tres años no ganadores.— Premio $ 16.000 al primero.

	G.	P.
1.o SECRETO 56, J. Ortiz	8314	3490
2.o Suavecito 56, C. Moreno	1618	973
3.o Caycay Vilú 56, V. González	7863	6021
4.o Puntete 54, H. Ravello	2387	1178
Año Nuevo 58, O. Vergara	4623	2031
Conjuro 52, B. Sandoval	84	74
Etsai 56, J. González	987	544
Fra Diávolo 52, R. Rojas	179	133
Jabalí 56, E. Castillo	8553	3643
Kremlin 54, M. Araneda	108	92
Nocetti 52, E. Obregón	295	189
Nogi 56, R. Madariaga	967	809
	37158	19177

Ganada por 1 1/2 cuerpo; el 3.o a 1/2 cuerpo.
Tiempo: 1.14 3/5.
Retirados: Carabobo, Cáucaso, Rimbombo y Verynice.
Preparador: F. León.
Dividendos: $ 18 y 7.80; 14.20; 6.40.

TERCERA CARRERA.— 1.200 metros.— Sexta serie.— Premio: $ 1.000 al primero

	G.	P.
1.o BIENVENIDA 50, J. F. Marchan	8215	3708
2.o Quintrilpe 56, R. Bustamante	2940	1344
3.o Boina Vasca 56, J. Ortiz	8439	4467
4.o Gomina 49, A. Salazar	5625	2804
Buenas Noches 55, H. Azócar	3115	1668
La Tregua 54, J. Araya	11092	4625
Los Boldos 54, M. Quezada	16006	6037
Bisagra 53, C. Moreno	871	624
Marinade 52, G. Sepúlveda	484	317
Amazona 48, J. F. Vidal	2361	1345
La Ligua 46, L. Jara	1693	1033
	60841	27970

Ganada por 3/4 de cuerpo; el 3.o a 3/4 de cuerpo.
Tiempo: 1.16.
Retirados: Credencial, Miss Chile y Yacaré.
Preparador: J. Castro.
Dividendos: $ 30.60 y 11.20; 22; 10.

CUARTA CARRERA.— 1.200 metros.— Quinta serie.— Premio: $ 11.000 al primero

	G.	P.
1.o FRIEDA 50, J. González	8298	2930
2.o Catesca 52, A. Vásquez	10906	4153
3.o Púnica 54, J. Ortiz	5969	2139
4.o Martinete 56, E. Asenjo	18663	5539
Pedrisca 52, J. Olivares	492	413
Nieve Roja 50, R. Bustamante	4746	1929
Nafta 51, C. Cruz	10532	4408
	58046	21508

Ganada por 6 cuerpos; el 3.o a 1/2 pescuezo.
Tiempo: 1.14 1/5.
Retirados: Gaspar, Daría, Malvinas y Fortunita.
Preparador: E. Sepúlveda.
DIVIDENDOS: $ 29 y 14.20; 11.40.

QUINTA CARRERA.— 1.200 metros.— Cuarta serie.— Premio: $ 11.000 al primero

	G.	P.
1.o VENEZOLANO 53, M. Quezada	19409	6995
2.o Las Parras 52, C. Cruz	9668	4881
3.o Aramis 53, P. Flores	10442	4857
4.o Firestone 55, C. Moreno	7217	3092
Santanderina 53, A. Salazar	6437	3088
Embeleco 52, L. Pérez	5984	3422
Nebulosa 51, A. Vásquez	11771	4731
Huilichi 56, E. Farías	2791	1466
	73719	32532

Ganada por 3/4 de cuerpo; el 3.o a 3/4 de cuerpo.
Tiempo: 1.14 4/5.
Retirados: Fosforera, Kika, Bochinche y Formento.
Preparador: C. Quezada.
DIVIDENDOS: $ 15.80 y 7.40; 8.40; 8.40.

SEXTA CARRERA.— 1.200 metros.— Clásico.— Premio: $ 30.000 al primero

	G.	P.
1.o TRANSMARINO 50, R. Morales	6012	3063
2.o Martincito 50, J. Ortiz	2021	1696
3.o Nicanor 47, A. Vásquez	4245	2523
4.o Personaje 51, J. F. Marchant	17181	6812
Cinzano 61, A. Salazar	5574	2773
Traviesa 60, J. Olivares	31085	10504
La Cucaracha 54, J. Araya	17455	7397
L'Eperón 53, J. Villa	11331	4601
Amargura 46, L. Céspedes	8389	3754
	103293	43125

Ganada por 1 cabeza; el 3.o a 1 1/2 cuerpo.
Tiempo: 1.13 2/5.
Retirados: Bas Rock y Lucifer.
Preparador: E. Inda.
DIVIDENDOS: $ 71.20 y 20.40; 33; 23.80.

SEPTIMA CARRERA.— 1.200 metros.— 1.a Serie.— Premio $ 14.000 al primero.

	G.	P.
1.o Palomina 52, J. Olivares	11345	3538
2.o Dernier Cri 55, P. 2.o González	3428	1678
3.o Bayoneta 60, C. Moreno	8510	3169
4.o Salero 49, J. F. Marchant	14554	6181
Calatayud 57, A. Salazar	6176	2439
Rivanol 52, J. Ortiz	35870	8692
Es el Colmo 50, E. Farías	13666	4705
Centauro 48, J. Araya	8440	4674
	101989	35074

Ganada por 3/4 cuerpos; el 3.o a 1/2 pescuezo.
Tiempo: 1.14 1/5.
Retirados: Transvaal, Qué Terrible, Peluquero y Posesión.
Preparador: F. Peralta.
Dividendos: $ 37.20 y 14.80; 25.60; 15.80.

OCTAVA CARRERA.— 1.200 metros.— 2.a Serie.— Premio $ 13.000 al primero.

	G.	P.
1.o NEW YORK 51, J. Ortiz	26172	8128
2.o Stand Bay 50, L. Jara	14491	6288
3.o La Pochoca 56, J. Villa	9319	4132
4.o Quintrileo 52, J. F. Marchant	23368	6988
Gabriela 57, F. Gómez	5418	2907
Corazonada 55, J. Araya	7323	2901
Coeur Sec. 54, M. Lara	573	371
Esbirro 54, M. Quezada	14404	5041
Magia Negra 53, J. González	1991	1241
Angustiado 52, V. González	2688	1439
Rica Mora 50, R. Bustamante	1768	942
	109515	40376

Ganada por 2 cuerpos; el 3.o a 1/2 cabeza.
Tiempo: 1.14.
Retirados: Alstazo, Diablesa y Jovial.
Preparador: A. Castro.
Dividendos: $ 17.40 y 8; 9; 11.

NOVENA CARRERA.— 1.200 metros.— 3.a Serie.— Premio $ 12.000 al primero.

	G.	P.
1.o MINUTA 53, M. Quezada	18812	6670
2.o Boyante 53, C. Moreno	17341	6155
3.o R. A. F. 54, G. Sepúlveda	10177	5045
4.o Radamés 50, J. F. Marchant	8403	2357
Paimun 54, R. Bustamante	3545	1157
Katita 55, J. González	12444	4512
Yaraví 53, M. Lara	328	177
Eliseo 52, A. Vásquez	13176	4178
Graziani 51, E. Farías	2789	757
Maico 51, J. Olivares	18789	3977
Francote 49, J. F. Vidal	2985	736
	108729	35737

Ganada por 1 pescuezo; el 3.o a 1/2 cuerpo.
Tiempo: 1.14 4/5.
Retirados: Pillete, Francachela, Habilosa, Hablador.
Preparador: Juan Ramírez.
Dividendos: $ 22.20 y 8; 8.20; 11.60.

ANUNCIA ALGUNOS DE SUS GRANDES ESTRENOS DE 1945

"EL MUJERIEGO", por Gary Cooper y Teresa Wright.

"LA MUJER EN LA VENTANA" por Edward G. Robinson, Joan Bennett y Raymond Massey.

"LA ADORABLE SEDUCTORA" por Randolph Scott-Gypsy Rose-Lee Dinah Shore y Bob Burns. En Tecnicolor.

"VIVIR PARA SOÑAR" por Sonja Henie. En Tecnicolor.

"EL COFRE DEL TESORO" por Bob Hope, Víctor McLaglen, Virginia Mayo, Walter Slezak y Walter Brennan. En Tecnicolor.

"¡QUE PRODIGIO!" Danny Kaye y Virginia Mayo. En Tecnicolor.

"LA EXTRAÑA EXPERIENCIA" por Hedy Lamarr, Paul Lukas y George Brent. Hablada en castellano.

"EL CORSARIO ESPAÑOL" por Paul Henreid, Maureen O'Hara y Walter Slezak. En Tecnicolor.

WARNER BROS, LA COMPAÑIA DE LOS GRANDES ESTRENOS CINEMATOGRAFICOS, DESEA CORDIALMENTE AL DISTINGUIDO PUBLICO MUY FELICES PASCUAS Y UN PROSPERO AÑO NUEVO

Alvarez, Gimenez y Cía. Ltda.

en su nombre y como distribuidores de

Estudios San Miguel y Artistas Argentinos Asociados

Le expresan los mejores deseos de Felicidad, Paz y Prosperidad para 1945

y se complace en anunciarle estas grandes superproducciones:

"LA DAMA DUENDE": Delia Carcés, Enrique Diosdado, Herrero, Vilches, etc.

"LA CABALGATA DEL CIRCO": Con Libertad Lamarque y Hugo del Carril.

"ROSA DE AMERICA": Con Delia Garcés.

"REVISTA DEL TANGO": Con Libertad Lamarque y H. del Carril.

"LA HONRA DE LOS HOMBRES": Con Amelia Bence y María D al.

"LA TRAGEDIA DE BECKER": Con Amelia Bence y E. Diosdado.

"CAMINO DEL INFIERNO": Con Pedro López Lagar y Mecha Ortiz.

"LA PRODIGA": Con Mecha Ortiz y P. J. Miguez.

"EL ABUELO": Con María Duval.

"LA MUJER X": Mecha Ortiz.

"EL MUERTO FALTA A LA CITA": Con Angel Magaña, Nélida Bilbao y Sebastián Chiola.

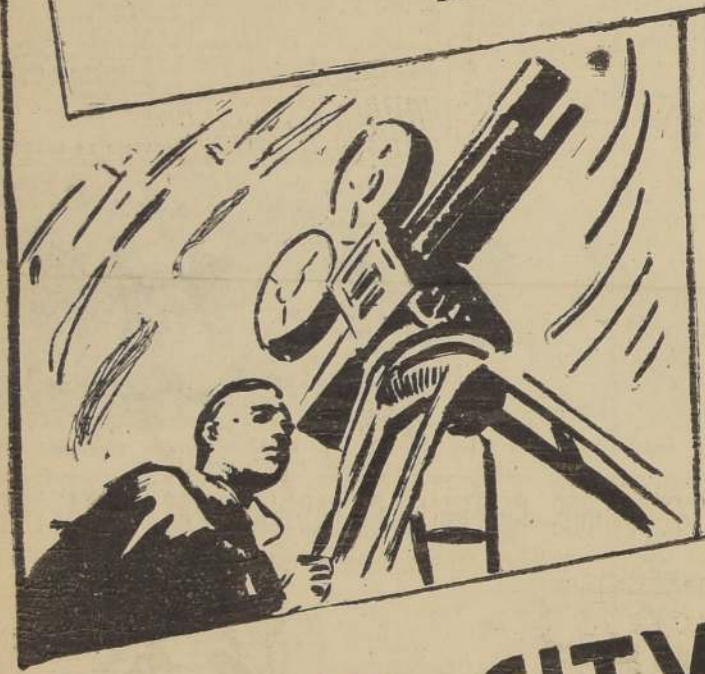

RADIO CITY

desea a sus distinguidos habitués Una feliz Pascua y prospero Año Nuevo y se complace en anunciarles la magnifica pelicula de hoy

"Casa de mujeres"

SEMANA DEL 29 ADELANTE

"La puerta de oro"

GRAN PELICULA DE

Charles BOYER *y Olivia de* HAVILLAND

"¡PRONTO HABLARÉ CASTELLANO!"

ARS GRATIA ARTIS
Metro Goldwyn Mayer

EN EL TEATRO METRO Y EN LOS DEMAS BUENOS TEATROS DE CHILE

UN NUEVO Y MEJOR AÑO EN EL MUNDO CINEMATOGRAFICO

PAIROA LTDA.
DISTRIBUIDORA CINEMATOGRAFICA
SANTIAGO: NUEVA YORK Nº52
FONO 69787
Desean
FELICES PASCUAS
Y PROSPERO
AÑO NUEVO

LOS MEJORES ESPECTACULOS DE CINE Y TEATRO DEL AÑO
1945
LOS VERA UD. EN LOS TEATROS DE LA EMPRESA PAIROA LTDA.
ALMAGRO - INDEPENDENCIA
RECOLETA-ITALIA - SELECTA
EN SANTIAGO
y el AVENIDA
EN VALPARAISO

1945
AÑO DE GRANDES ATRACCIONES CINEMATOGRAFICAS

WESTERN ELECTRIC COMPANY
(ANDEAN)
Saluda atentamente al
Gremio Cinematográfico
y le desea
FELIZ PASCUA
Y
PROSPERO AÑO NUEVO
THE NEW
Western Electric
MIRROPHONIC
SOUND SYSTEM
WESTERN ELECTRIC CO.
Edificio Sud-América
Teléfonos 61529-63972
Casillla 2197 - Santiago

LA ORGANIZACION TEATRAL CHILENA
EMPRESA DE EL TEATRO
Baquedano
DESEA A SUS HABITUES Y PUBLICO EN GENERAL
Felices Pascuas y
próspero Año Nuevo

Y tiene el orgullo de anunciar que inicia la temporada artística del año 1945 con la presentación en persona de la celebrada estrella del cine argentino:

OLINDA BOZAN

A QUIEN ACOMPAÑAN EL VARONIL GALAN, FAVORITO DE NUESTRO PUBLICO,
Oscar Valicelli
LA SIMPATICA CANCIONISTA Y ARTISTA CINEMATOGRAFICA:
Aida Luz
Y EL FAMOSO FANTASISTA DEL PIANO:
Fernándo Rocca

DEBUT Martes 2 DE ENERO 1945

Films Inter América de Chile
Bastian y Vega Ltda.

MONEDA 1061 — 2.o PISO — OF. 2 — FONO 80128

Tienen el agrado de saludar al público chileno y a los distinguidos empresarios cinematográficos y desearles una

FELIZ PASCUA Y PROSPERO AÑO NUEVO

y les ofrece para la próxima temporada una magnífica selección de material mexicano entre el que se destaca

LA GRAN PELICULA

AMOR DE LOS AMORES

Basada en la conocida obra de Ricardo León.

SOCIEDAD CINEMATOGRAFICA Rand y Salas Ltda.

Agradece al público el apoyo que le ha prestado, Deseándole Felices Pascuas y un Próspero Año Nuevo.

Iniciaremos el año 1945 presentando tres grandes producciones

"GRAN HOTEL"
con Cantinflas

"LA CASTA SUSANA"
con Mirtha Legrand y Juan Carlos Thorry

"MADAME SANS GENE"
con Catita

20th CENTURY FOX

DESEA A UDS.

FELICES PASCUAS Y PROSPERO AÑO NUEVO

y se complace en anunciar.

"BERNARDETTE"

La pelicula magna del siglo
Adaptación de la obra de Franz Werfel "La Canción de Bernardita", libro que ha sido leido por millares en todo el mundo y traducido a todos los idiomas.

CIA. NACIONAL DE TEATROS
(S. A. CHILENA)

CENTRAL
SANTA LUCIA
CONTINENTAL
CERVANTES
ORIENTE
ALCAZAR
IMPERIO
ALAMEDA
PORTUGAL

Lo atenderán siempre en la mejor forma en el AÑO 1945.

LEARRA Y CIA. LTDA.
Desea al Público y a los empresarios teatrales muy Felices PASCUAS y un próspero AÑO NUEVO
ARTISTAS UNIDOS DESEA A UD.
Feliz Pascua y próspero Año Nuevo
David O. Selznick presenta
SU PRIMERA PRODUCCION DESPUES DE "LO QUE EL VIENTO SE LLEVO" Y "REBECA"
"DESDE QUE TE FUISTE"
(SINCE YOU WENT AWAY)
La mejor película de 1945
con
Claudette COLBERT ★ Jennifer JONES
Joseph COTTEN ★ Shirley TEMPLE
Monty WOOLLEY ★ Lionel BARRYMORE
Robert WALKER
Distribuida por
ARTISTAS UNIDOS
SELECCIONES SELMAN VERCELLINO Y CIA. LTDA.
Selman Vercellino y Cía. Ltda.
La firma que ha presentado las mejores produciones del año
DESEA A UD.
Una Feliz Pascua y Año Nuevo
1945
Felices Pascuas y próspero Año Nuevo
DESEAN AL PUEBLO
CHILENO
LAS ESTRELLAS DE LAS ULTIMAS PELICULAS DE LA COLUMBIA
1945

¡¡APROVECHE!!

Ya Toca a su Fin

La magna liquidación que está efectuando por término total de negocio la Fábrica de Ropa Hecha

"CASA ONDAR"

APROVECHE ESTAS OFERTAS

PALM BEACH Imp. 10 colores,	$ 650.—
PANTALON pura lana, 7 colores, desde ...	$ 95.—
AMBOS joven, tallas 36 al 42, desde ...	$ 320.—
AMBOS averiados, muy poca avería, desde ...	$ 315.—
TERNOS averiados, muy poca avería, desde ...	$ 350.—
TERNOS niños pant. corto. Miles de colores. Desde ...	$ 160.—
TERNOS niños Pant. Golf. Miles de colores. Desde ...	$ 180.—

Y MILES DE ARTICULOS CON REBAJAS INCREIBLES.

BANDERA 804
esq. Sn. PABLO— Tel. 81353

FABRICA de CATRES "LA IBERIA"

"EL PALACIO DE LOS CATRES"
SAEZ, SAENZY CIA. LTDA.

Desea a su distinguida clientela felices Pascuas y un próspero Año Nuevo.

Fábrica "La Iberia"
1245 SAN DIEGO 1245

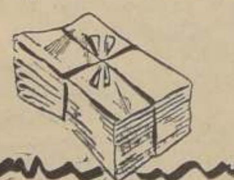

TEATROS Y CINES

"NAVIDAD", EMISION ESPECIAL DE PASCUA. — MUSICA REPRESENTATIVA DEL ESPIRITU FESTIVO Y RELIGIOSO NORTEAMERICANO. — ACTUARAN COMO SOLISTAS HELEN TRAUBEL Y RICHARD CROOKS.

La música que se escucha en todos los Estados Unidos en la temporada de Navidad ha sido seleccionada en un programa especial. En esta emisión de Navidad participarán famosos conjuntos corales que interpretarán canciones melódicas tanto alegres como religiosas y con ellos alternarán destacados solistas que también ofrecerán obras festivas y sagradas. Este programa será transmitido el hoy lunes 25, a las 22 horas, por C. B. 76 y C. E. 970 Radios La Cooperativa Vitalicia.

El programa comenzará con un potpurri pascual presentado por una de las agrupaciones más populares de la radio norteamericana: La Orquesta y Coro de de Don Voorhees. Helen Traubel, la gran soprano dramática del Metropolitan Opera, deleitará luego el auditorio al dejar oír su rica y sugestiva voz en la emotiva canción "Cuando rezan los niños". Después vuelve a actuar la Orquesta Voorhees, presentando los ritmos de danza de "La Marcha de los Juguetes", que es seguida del contraste de ternura que provoca la sentimental canción popular "Navidad Blanca", interpretada por la Orquesta y Coro Sinfónico de Howard Barlow. A continuación baña el programa en una nota de profundo sentimiento religioso la actuación eminente del tenor norteamericano Richard Crooks, quien canta el bello coro pascual de Bach "Jesús, gozo de los deseos del hombre". Esta fiesta musical de Navidad termina animada por las magníficas voces de Crooks y el coro de Barlow, que entonarán los villancicos tan familiares a todo el mundo "Noche Silenciosa" y "Adeste Fidelis".

Los participantes en este programa son dignos de un interés especial porque representan legítimamente la variedad de progresos musicales que es popular en la América del Norte. A Helen Traubel se la describe con gran frecuencia como la "Gran Sacerdotisa del Canto". Además de su enorme éxito como la gran soprano wagneriana del Metropolitan Opera, le han proporcionado extraordinaria fama y numerosos admiradores sus conciertos en todos los rincones del país. Richard Crooks cuenta con un público compuesto de millones de adeptos entre los aficionados a radio y discos. Lo mismo que Mme. Traubel, Crooks es uno de los cantantes ya consolidados en la Metropolitan Opera House, donde viene ya interpretando importantes papeles de ópera durante once años.

La personalidad de Don Voorhees es algo familiar para los auditorios de la radio de los últimos veinticinco años. Voorhees fué el primer director de orquesta contratado por una empresa radiofónica. Y, a pesar de que este apuesto director cuenta sólo 40 años de edad, su carrera musical ha sido tan amplia como variada. Ha dirigido bandas populares y orquestas sinfónicas y masas corales, así como grupos orquestales con los que ha acompañado a casi todos los grandes cantantes.

Howard Barlow, el director de la Orquesta Sinfónica de Baltimore y del Columbia Broadcasting System, es uno de los más atareados directores. Además de su labor en la introducción de la música sinfónica en la radio ha sido invitado para actuar con muchas de las más destacadas orquestas del país y ha grabado numerosos discos. Barlow es, en una palabra, un distinguidísimo músico norteamericano que nos muestra una vez más en este programa su virtuosismo como director.

Ungüento Monte Santo

Se usa con buen éxito contra ciertas Eczemas, ronchas. Comezones de la piel y del cuero cabelludo, etc.

Base: Cascar. Mentol, Alcanfor

Caja grande ... $ 2.—
Caja chica ... " 1.—

CINES UNIDOS

FRANKLIN
SAN DIEGO 2117 - FONO 50754

Matinée a las 1 P. M.
LOS REHENES; LLEGO LA NIÑA RAMONA.
ROTATIVO DE 4 A 12
María Félix en LA MUJER SIN ALMA
LA VIDA PRIVADA DE ENRIQUE VIII
3.a Vuelta de Dick Tracy y Agregados

MINERVA
SN. PABLO y CHACABUCO - FONO 91064

ROTATIVA DE 1 A 12
La gran superproducción mexicana: "AVE SIN NIDO" con Blanca de Castejón Julián Soler en MIGUEL STROGOFF
3.a Dick Tracy, Noticiarios Inglés y Paramount

REPUBLICA
AV. REPUBLICA - FONO 53613

ROTATIVO DE 2 A 12
Estreno de la grandiosa superproducción francesa por Víctor Francen y Gaby Morlay: NOCHE DE FUEGO; Ruth Berry en LA DAMA DEL VELO; 2.a Tribu Misteriosa y Not. Inglés.

Interés por las presentaciones de Olinda Bozán

Entusiasmo a despertado el anuncio de las actuaciones de la graciosa actriz del cine argentino Olinda Bozán, conjuntamente con Oscar Valicelli, Aída Luz y Fernando Roca en el teatro Baquedano, para los primeros días del mes próximo.

Olinda Bozán mostrará desde el escenario del Baquedano sus dotes artísticas en sus imitaciones, diálogos, parodias y tantos otros recursos de su arte y que tanto se le han aplaudido en sus creaciones cinematográficas.

Es de atración el espectáculo que ofrecerá la Empresa del teatro Baquedano, que no ha escatimado sacrificios para hacer llegar hasta nuestro país a tan distinguida artista.

Figuras destacadas vienen en la Opereta

Como el mayor acontecimiento netamente teatral de los últimos años, dentro de su género, puede calificarse a la compañía de operetas vienesas que iniciará la temporada de verano en el teatro Municipal en la primera semana de enero. En ediciones anteriores, hemos dado los nombres de la casi totalidad de las figuras que integran la plana mayor del elenco operetil. Hoy sólo deseamos destacar la personalidad de las principales actrices. Franca Boni, está considerada como la auténtica estrella de la opereta y viene en la calidad de soubrette. Victoria Sportelli, aplaudida soprano que goza de grandes simpatías en el público chileno, tendrá oportunidad de lucirse ampliamente en esta temporada. Gloria Dix, tiple cómica, plena de juventud y gracia, se ha conquistado al público de Argentina. Linda Cechi, Carmen Mónaco y Bicky Astory, la primera actriz característica, y las dos últimas tiples utilitees, están conceptuadas igualmente, como artistas de innegable atracción.

Secreteos de Hollywood

Hace poco, en el escenario donde se filma "Nuevas Follies de Ziegfeld", de la Metro Goldwyn Mayer, Gene Kelly contaba a varios amigos que el hombre que más ha influído en su vida y quien lo indujo a seguir la carrera de bailarín, fué Douglas Fairbanks, Jr.

"Cuando era un chiquillo, veía todas sus películas muchas veces", dijo Gene. Luego añadió: "El era mi ideal, y una frase que dijo en una de sus películas siempre me ha servido de norma. Era: "¡Si estás equivocado, confiésalo... Si tienes razón, pelea!"

Nadie podrá criticar a Spencer Tracy y Katharine Hepburn cuando la pareja aparezca sentada al piano en varias escenas de "Without Love", de la Metro Goldwyn Mayer.

José Iturbi está encargándose de ello.

Ambas estrellas comenzaron hace poco a tomar clases de piano para su próximo papel en la versión cinematográfica de "Without Love", obra que fué un gran éxito en Broadway y cuya filmación será comenzada en breve.

A pesar de que un experto del estudio les dará lecciones diarias, Iturbi ha prometido dirigirlos.

El argumento de Without Love requiere que Tracy y miss Hepburn toquen al piano varios números modernistas. Ninguno de los dos toca muy bien, pero Iturbi espera que ambos estarán bien preparados cuando se comience a filmar la película.

Lana Turner ensaya una escena para "A Woman's Army", en la cual aparece dormitando en un cuartel militar. Su sirvienta observa el ensayo.

Lana, encarnando a "Valerie Parks", una joven rica de la sociedad de Nueva York que ingresa a las WACS (Cuerpo femenino del Ejército), ensaya la escena de su primera mañana en el Ejército, cuando "Valerie" encuentra muy difícil levantarse para la diana.

En dicha escena, otra recluta trata de hacerla levantar, y "Valerie" dice quejándose: "Vete. No quiero levantarme".

En ese momento, la sirvienta de miss Turner dice con mucho entusiasmo: "¡Tal como en la vida real, ésas son exactamente sus palabras todas las mañanas!"

Para abrirse paso en el cine, Irene Dunne aconseja "comprar un sombrero azul".

La estrella acaba de regresar de su viaje de bodas con su esposo, el Dr. Francis Griffin, cuando en el ascensor de uno de los rascacielos de Nueva York notó que un señor de cabello gris tenía la mirada fija en su sombrero azul. Salió del ascensor, y cuando ya iba a salir del adificio, alguién la llamó así:

"¡Un momento, señorita!... ¡Ud., la joven del sombrero azul!"

Era la secretaria de Flo Ziegfeld, y venía a decirle que el magnate teatral deseaba verla inmediatamente. El célebre Ziegfeld quería ofrecerle el papel principal en "Show Boat", el cual ella aceptó... conduciéndola más tarde a Hollywood y a la fama cinematográfica. Sin embargo, su primera aventura teatral fué con el papel más corto del mundo... ¡el de "Mustard Seed" (grano de mostaza), en "Sueño de una noche de verano", a la edad de cinco años!

Si David Silva, astro cinematográfico de México, ahora bajo contrato con la Metro Goldwyn Mayer, sintió algo de nostalgia recientemente, ésta se disipó pronto en uno de los escenarios del estudio.

Al entrar al escenario para observar a Carlos Ramírez filmando una escena de "Anchors Aweigh", un grupo de niños mexicanos lo reconocieron inmediatamente.

Cuando el director dió orden de que suspendieran la escena, los chicos casi lo atropellaron pidiéndole su autógrafo.

Hace poco, durante una jira por los campamentos militares, Ann Sothern visitó un campo en donde un regimiento de Policías Rurales terminaba un mes de riguroso entrenamiento para servicio en ultramar. Los jóvenes, fuertes y robustos, presentaron una exhibición de lucha libre en honor de la estrella. Cuando terminó todo, solicitaron de miss Sothern algún recuerdo.

"Digan qué es lo que prefieren" contestó la actriz. Después de consultar entre ellos, uno habló en nombre de todos:

"Los muchachos desean saber si Ud. nos daría esos cuatro lacitos rojos que lleva en la cabeza".

Los lacitos de "Meisi" están ahora en algún sitio del Pacífico del Sur y sirven de mascota a los miembros del Regimiento de Rurales.

LA NAVIDAD EN LA BOITE "LA QUINTRALA"

Extraordinarias proporciones alcanzó la fiesta realizada anoche en "La Quintrala" para celebrar la Pascua. Para hoy lunes se han preparado "shows" de alta novedad artística para la hora del té, aperitivo y medianoche. Actuarán los hermanitos López, el Trío Moreno, Aída Salas, Alejandro Lira, el maestro Bernardo Lacassia, las orquestas de Buddy Day y la Típica Carbone. En el "shows" de media noche habrá fiesta de cotillón similar a la realizada ayer, con sorpresas para las damas asistentes. La reserva de mesa hay que hacerla temprano por fono 30198.

"QUE HOMBRES TAN SIMPATICO"

En la pantalla del cine Santiago, se estrenará la nueva supercomedia mexicana: "¡Qué hombre tan simpático!", que protagonizan en sus partes principales: Fernando Soler, Gloria Marín, Manuel Medel, Carlos Orellana, Blanca de Castejón y Carlos Villarías.

"¡Qué hombre tan simpático!", es producción musical con un torrente de música ardiente escrita por Manuel Esperón.

Blanca de Castejón, se consagra como una artista de extraordinarias condiciones, y Manuel Medel, pasa a formar parte entre los más famosos cómicos del cine en español.

Esta película es distribuída en nuestro país por Selman, Vercellino y Cía. Ltda.

en

DOS ENAMORADOS

En el torbellino de la vida, el amor de estos amantes escribió una página inolvidable y apasionada!

Mañana
CERVANTES

LA LIBRERIA ZAMORANO y CAPERAN saluda cordialmente a sus clientes del país con motivo de las FESTIVIDADES DE PASCUA y AÑO NUEVO, y junto con formularles los mejores votos de felicidades, tiene el agrado de ofrecerles, al mismo tiempo, un precioso surtido de libros de cuentos para niños, especialmente para regalos de dichas festividades, libros para lectura de vacaciones, revistas técnicas, de modas, americanas y de actualidad, y textos de estudios para estudiantes universitarios, secundarios y primarios y toda clase de útiles para colegiales a precios muy ventajosos.

Santiago, 25 de Diciembre de 1944.

CIA. NACIONAL DE TEATROS S. A. CHILENA

LOS MEJORES ESPECTACULOS HOY EN LOS MEJORES TEATROS

CENTRAL * SANTA LUCIA * CERVANTES
3. 6.15 y 9.45 P. M. ¡EN LOS TRES TEATROS!

HOLLYWOOD ES ASI
LA ULTIMA PELICULA DE JORGE DELANO (COKE)
MARIA MALUENDA PEDRO DE LA BARRA GUILLERMO YANQUEZ
MAYORES Y MENORES

CONTINENTAL FONO 60735
1 P. M. - 6.15 - 9.45 P. M.
GRITO de REBELION
Un vibrante drama de la hora actual para mayores y menores

ORIENTE
P. M.: Bajo un cielo de gloria y El impostor
6.10 P. M. 9.40 P. M.
GRITO DE REBELION

ALCAZAR FONO 80122
2 P. M.: Bajo un cielo de gloria y El impostor
6 P. M. 9.40 P. M.
HOLLYWOOD ES ASI

ALAMEDA
1.30: Debutantes en sociedad y El último jinete
5.30 P. M. 9 P. M.
La importancia de ser ladrón y Adiós, Juventud

PORTUGAL
1.30: Submarino suicida y Fantasmas en la noche
5.30 P. M. 9 P. M.
La importancia de ser ladrón y El Joven Mr. Pitt

IMPERIO ESTADO 239 AGUSTINAS 867 FONO ..27

CIA. DE COMEDIAS COMICAS LEGUIA-CORDOBA
3 P. M. - 6.30 - 10 P. M.
"LA TIA DE CARLOS"
Fantástica creación de risa de LUCHO CORDOBA.

Mañana CENTRAL

Una comedia romantica con LA MARAVILLOSA REINA DEL HIELO

EN UN GRANDIOSO ESPECTACULO MUSICAL!

El Gran Parque Bulnes lo espera a Ud. hoy con sus múltiples distracciones

EL PASEO MAS HERMOSO Y ATRAYENTE DE SANTIAGO ESTA ENGALANADO PARA PROPORCIONAR A SU FAMILIA TODA CLASE DE ENTRETENCIONES.

Los autos mágicos son arrebatados por el público que les maneja con habilidad y se estrellan con más facilidad que los autos del servicio público.

El tren fantasma corre miles de veces por día para dar cabida a la multitud de pasajeros que desean hacer el viaje en él y admirar las sorpresas que les depara el fantástico viaje.

EL PALACIO DE LA RISA QUE TODOS VISITAN SIGUE SIENDO EL LOCAL DE SANTIAGO DONDE SE SIENTEN LAS CARCAJADAS MAS ESPONTANEAS.

Y la casa de los locos, el globo de la muerte, las sillas voladoras, el trencito eléctrico, el auto-pista y tantas otras entretenciones mecánicas, son visitados por todos los concurrentes al Parque.

En el Teatro al Aire Libre se harán hoy funciones en la tarde y en la noche, con presentación de aplaudidos artistas de varieté, que hacen pasar a los asistentes momentos de agradable distracción.

No deje de pasar el día de hoy en el Gran Parque BULNES y tenga la seguridad de que no olvidará los momentos de alegría que experimentará en él

Iluminación eléctrica fantástica. Servicio especial de buffet, todo al gusto del público concurrente

MANTECA BANQUETE mas calorias menos toxina
Es un Producto "INDUS"

HOY MATINEE VERMOUTH Y NOCHE SANTIAGO

Una flamante esposa interrumpe su noche de bodas con un farmaceutico, pomposo, para ir en busca de "VICTOR"

Una producción "Baires" distribuida por LEO-FILMS.

ALICIA BARRIE

PEDRITO QUARTUCCI
ESTEBAN SERRADOR

"Una NOVIA En APUROS"

EL ESPECTRO DE LA MOMIA

¡La más asombrosa y trágica película que muestra los lejanos misterios del Egipto

LON CHANEY en el papel de Kharis la momia
JOHN CARRADINE, RAMSAY AMES, BARTON MacLANE, GEORGE ZUCCO, ROBERT LOWERY

Mañana CONTINENTAL

CAUPOLICAN HOY

HOY MATINEE A LAS 2 P. M.

Gene Autry en LA BALA FATAL

Frankie Darro en JUVENTUD ERRANTE

Los 3 Mosquateros en LOS VALIENTES DE TEXAS

Niños a Platea o Balcón $ 1.60

GRANDIOSO PROGRAMA DOBLE EN CASTELLANO
A las 5.45 y 9.30 (mayores) JULIAN SOLER y LUPITA TOBAR en

MIGUEL STROGOFF

También: ISABELA CORONA y RENE CARDONA en el drama:

Ave sin Nido

con BLANCA DE CASTEJON

$ 5.00 PLATEA; $ 4.00 BALCON $ 1.20 GALERIA

REAL TELEFONO 85555 SANTIAGO TELEFONOS 32888 y 33444
TEATROS DE LA COMPAÑIA CHILENA DE ESPECTACULOS

HOY

Matinée a las 3 P. M. Tarde 6.30 Noche 10
Ultimo día de exhibiciones de la producción en inglés de la Leo:

PIMPINELA ESCARLATA

(Mayores y menores) por MERLE OBERON y LESLIE HOWARD
Mañana estreno en castellano "Imprudencia". Entradas en venta.

Matinée a las 3 P. M. Tarde 6.30 Noche 9.45
(Mayores)
Estreno de la delicada y graciosa comedia argentina:

Una novia en apuros

por Alicia Barrie, Felisa Mary, Pedrito Quartucci y Esteban Serrador.
Complemento: Sinopsis y Noticiario Paramount

VICTORIA

Funciones a la 1.15, 3.10, 5.10, 7.10, 9.30
Paramount presenta a DOROTHY LAMOUR y JON HALL en la superproducción en colores:

"ALHOMA"

(PARA MAYORES)

METRO
BANDERA 141 TELEFONO 83361

HOY 3 PM · 6.15 · 9.30 PM

Para adultos y menores de 15 años

¡SU HISTORIA DE AMOR HARÁ VIBRAR TODOS LOS CORAZONES!

Robert TAYLOR
SUSAN PETERS

SOMBRAS EN LA NIEVE
(SONG OF RUSSIA)

ESTA PELICULA NO SE PRESENTARA EN NINGUN TEATRO DE SANTIAGO HASTA POR LO MENOS UN AÑO DESPUES DE SU ULTIMA EXHIBICION EN EL TEATRO METRO

Metro Goldwyn Mayer

HOY LUNES A LAS 11 A. M. — COLOSAL MATINAL INFANTIL

1.o British Olympic News.
2.o Por tierras de Orizaba.
3.o El Soldado Invisible.
4.o Duelo por Daria.
5.o Una ocupación insólita

INTERMEDIO

6.o El pollito ingénuo.
7.o Un verno ingenioso.
8.o Un verno ingenioso, 2.a parte.
9.o Maestría en los bolos.
10. El oso explorador.

Metro Goldwyn Mayer

La vida del poeta Amado Nervo en la pantalla argentina

La vida del famoso poeta mexicano Amado Nervo está filmándose actualmente en los estudios de la E. F. A., bajo la fiscalización directa de dos hermanas y un sobrino de Nervo, residentes en Buenos Aires.

El argumento se basa principalmente en la famosa obra de Nervo "La Amada Inmóvil", sobre la etapa de la vida del poeta comprendida entre los años 1901 y 1912.

Se considera que la producción será una de las principales del programa de la EFA para el próximo año. El papel de Nervo lo hace el famoso primer actor Santiago Gómez Cou, hasta hace poco primer actor del Teatro Nacional, que actualmente trabaja en el Teatro Astral con Elsa O'Connor. Gómez Cou también ha actuado en escenarios mexicanos.

La figura de la dulce Ana la representa el nuevo hallazgo juventud del cine argentino, Gloria Bernal. La versión cinematográfica es del autor argentino Villegas López, y el guión es del actor refugiado español Bayón Herrera.

Tres funciones anuncia hoy Córdoba

La compañía Leguía-Córdoba, anuncia para hoy en el Imperio, tres funciones, matinée, vermouth y noche, y en todas subirá a escena la graciosa comedia titulada "La tía de Carlos". Esta obra festiva ha reeditado ahora el éxito que tuviera en temporadas anteriores, dando oportunidad a Lucho Córdoba para realizar una de sus más chispeantes creaciones cómicas, secundado magníficamente por todo su conjunto.

EL CIRCO AMERICANO "FRANK-BELL"

Con llenos completos continúa su temporada de funciones en la Plaza Ñuñoa el Circo Americano "Frank-Bell", bajo cuya carpa actúan conocidos y prestigiosos artistas circenses, tanto nacionales como extranjeros.

Agradan los actos de arrojo ejecutados por los ciclistas acrobáticos "Los Gallardos Verdejos"; el profesor Harris y su partenaire Miss Alicia; el actor cómico del pueblo, Roberto del Valle frente a su compañía radioteatro con sus entradas cómicas que hacen las delicias de grandes y chicos, a cargo del escuadrón de la risa con los tonys chilenos Barrilito, Sanchini, Ajicito y Platanito.

Nuevamente para hoy este circo ofrecerá tres funciones, matinée, vermouth y noche con nuevo programa a cargo de todo el elenco.

Mañana SANTA LUCIA

LA MAS NOTABLE Y ANIMADA PELICULA DE

Eddie CANTOR
George MURPHY
Joan DAVIS

"SU MAJESTAD la farsa"

con Nancy KELLY · Constance MOORE

TODO EL LUJO, LA PICARDIA Y ANIMACION DE LAS MEJORES REVISTAS DE BROADWAY EN UNA PELICULA INOLVIDABLE

UN GRAN ELENCO PARA ¡UNA GRAN PELICULA!

RKO RADIO

PRINCIPAL presenta

COMO AGUINALDO DE PASCUA:

EL BALLET RUSO DE MONTECARLO

ALEGRIA PARISIEN

ADEMAS
★ PATO DONALD
★ LOS 3 CHIFLADOS
★ NOTICIARIOS

LA VUELTA AL MUNDO EN 60

Mañana REAL

MATINEE VERMOUTH NOCHE

Esposos inconscientes que abandonan a sus mujeres jóvenes y bellas por las preocupaciones de sus actividades comerciales.

Domingo SOLER
Blanca de CASTEJON
Julian SOLER

FILM TRUST CO · MEXICO ·

"IMPRUDENCIA"

BASADA EN LA OBRA "ESCANDALO" de Henry BATAILLE

Distribuye: BAND Y SALAS LTDA.

GUIA DEL ESPECTADOR -- TEATROS, CINES Y VARIEDADES

TEATROS

BALMACEDA — Artesanos número 841 — Teléfono número 88768 — Matinée y rotativo: Ave sin nido y Actuación de los Hnos. López. Matinée: Los valientes de Texas, La bala fatal y Juventud errante. Vermouth y noche: Ave sin nido y Miguel Strogoff.

IMPERIO — Estado número 239 — Teléfono número 32627. Cía. de Comedias Leguía-Córdoba. — Matinée, vermouth y noche: La tía de Carlos.

MUNICIPAL. — Agustinas esq. San Antonio.— Teléfonos 83004 y 31407.— Vermouth: Danzas de Maruja García.

CINES

ALAMEDA. — Delicias número 1987 — Teléfono número 91254 — Matinée: Debutantes en sociedad y El último jinete. Vermouth y noche: La importancia de ser ladrón y Adiós juventud.

ALCAZAR — Brasil número 373 — Teléfono número 80122 — Matinée: Bajo un cielo de gloria y El impostor. Vermouth y noche: Hollywood es así.

ANDES — Avenida Irarrázaval número 435 — Teléfono número 43811.— Matinée: Bajo un cielo de gloria y El impostor. Vermouth y noche: Tormenta en la cumbre y La importancia de ser ladrón.

AVENIDA. — Vicuña Mackenna número 624 — Teléfono número 84966 Matinée: Debutantes en sociedad y Fin de semana. Vermouth y noche: Tormenta en la cumbre y El joven Mr. Pitt.

AMERICA — Sable 390 — Teléfono número 52443 Rotativo: Bajo un cielo de gloria, Soñando despierto y El super hombre.

AVENIDA MATTA.— Av. Matta número 618 — Teléfono N.o 51455.— Matinée: Torero a la fuerza, Flor del Carmen y Dibujos. Vermouth y noche: Miguel Strogoff y Bajo un cielo de gloria.

ALMAGRO.— Plaza Almagro — Teléfono número 83425 — Rotativo: Noche nupcial, Tormenta en la cumbre, Como aman los tontos, Flash Gordon en Marte, fin y Universal 66.

APOLO — Victoria número 768 — Teléfono número 51746 Matinée. Nacido para el tango. Torero a la fuerza. El hombre enmascarado. Chaplin en el Pibe. Vida de perros y Programa cómico. Rotativo: Nacido para el tango, El rosal bendito. Cazando estrellas y Noticiario Argentino.

BAQUEDANO.— Plaza Baquedano — Teléfono número 65030 — Matineé, vermouth y noche: Noche nupcial, Caminito alegre y Noticiario chileno N.o 20.

BRASIL. — Plaza Brasil — Teléfono número 80206 — Vermouth y noche: Bajo un cielo de gloria, Flor del Carmen y Agregados.

CAPITOL — Independencia número 994 — Teléfono número 89581 — Rotativo: Soñando despierto, Carmen y Noticiarios.

BLANCO ENCALADA.— Bco. Encalada número 2820.— Teléf. 91787.— Rotativo: La importancia de ser ladrón, La mujer sin alma y Flash Gordon en Marte, 6.a.

CENTRAL. — Huérfanos número 930.— Teléfono número 33555 — Matinée vermouth y noche: Hollywood es así.

CARRERA.— Av. Bernardo O'Higgins número 2151 — Teléfono 86685. Matinée vermouth y noche: Caminito de gloria, Noche nupcial y Noticiario chileno N.o 20.

CERVANTES. — Matías Cousiño número 134.— Teléfono N.o 88569.— Matinée vermouth y noche: Hollywood es así.

CONTINENTAL.— Plaza Bulnes número 41.— Teléfono N.o 60735. — Matinée vermouth y noche: Grito de rebelión.

CLUB DE SEÑORAS.— Monjitas número 743. — Teléfono número 33556. Matinée: Por un ideal y Se conocieron en Argentina. Rotativo desde las 17 horas: La importancia de ser ladrón y Doña Bárbara.

CAUPOLICAN. — San Diego 850 Teléfono número 85912. Matinée: El canario amarillo y La mujer araña. Vermouth y noche: A los 18 años y Seda, sangre y sol.

COLON — San Pablo esquina de Maipú — Teléfono número 90577 — Matinée: Debutantes en sociedad y El último jinete. Vermouth y noche: La importancia de ser ladrón y Adiós juventud.

COUSIÑO.— San Ignacio número 1249.— Teléfono número 50657 — Matinée: Bambi, Tarzán el temerario y Cómicas. Rotativo: Peligros en Damasco, Fantasmas en la noche y Apasionadamente.

CHILE.— Av. Recoleta 2104 — Teléfono número 60728 Rotativo: Bajo un cielo de gloria, Torero a la fuerza y Besos perdidos.

DIEZ DE JULIO. — Diez de Julio número 319.— Teléfono 80836.— Matinée: El rey de la selva y El corsario fantasma. Rotativo: Ave sin nido y Miguel Strogoff.

DELICIAS. — Avenida Bernardo O'Higgins esquina de San Alfonso.— Rotativo: Ave sin nido, Soñando despierto y Agregados.

DIECIOCHO — Dieciocho número 14 — Teléfono número 83778 — Rotativo: A puerta cerrada, La guerra gaucha y Torero a la fuerza.

ESMERALDA — San Diego número 1035 — Teléfono N.o 64303. — Rotativo: La importancia de ser ladrón, La mujer sin alma y Hazañas de Red Barry 1.a.

EXCELSIOR.— Avenida Independencia N.o 1070.— Teléfono 64631.— Rotativo: Cristóbal Colón, Internado para señoritas y fin Círculo rojo.

FRANKLIN. — San Diego número 2117. — Teléfono número 50754 — Matinée: Los rehenes, Llegó la niña Ramona. Rotativo: Mujer sin alma, La vida privada de Enrique VIII, 3.a Vuelta de Dick Tracy y Agregados.

HOLLYWOOD.— Avenida Irarrázaval 2900. — Teléfono 42389 — Matinée: Submarino suicida y Fantasma en la noche. Vermouth y noche: La importancia de ser ladrón y El joven Mr. Pitt.

IDEAL CINEMA.— Mapocho número 4117 — Teléfono N.o 92188 — Rotativo: La mujer sin alma, La vida privada de Enrique VIII y fin Círculo rojo.

IMPERIAL. — San Diego número 1344 — Teléfono número 51112 — Matinée: El rey de la selva, El corsario fantasma y El rey del terror. Rotativo: Ave sin nido e Imitación a la vida.

INDEPENDENCIA. — Independencia N.o 373.— Teléfono 62702 — Rotativo: La mujer sin alma, Tormenta en la cumbre, Aventuras de Red Barry 1.a, Fígaro y Cleo y Noticiario Universal.

ITALIA. — Avenida Bilbao esq. Avenida Italia.— Teléfono 41883 — Rotativo: La mujer sin alma, Tormenta en la cumbre y Los neumáticos de Donald.

LO FRANCO. — Carrascal número 4604 — Teléfono número 92705 — Matinée: Duro vaquero, El médico loco y Programa cómico. Rotativo: El fantasma se embarca, Sueño de gloria y Agregados.

MIRAFLORES.— Miraflores número 278 — Teléfono N.o 30909 — Sesiones continuadas: Horas robadas y Justicia.

METRO. — Bandera con unión Central. — Teléfono número 83361.— Matinée vermouth y noche: Sombras en la nieve.

MANUEL RODRIGUEZ — Plaza M. Rodríguez.— Teléfono 66939 — Rotativo: La mujer sin alma, Tormenta en la cumbre y Hazañas de Red Barry 2.a.

MINERVA. — Chacabuco número 778 — Teléfono número 91464 — Rotativo: Ave sin nido, Miguel Strogoff, 3.a Dick Tracy y Noticiarios Paramount e inglés.

MIAMI (ex Splendid) — Huérfanos número 1043.— Teléfono N.o 85818.— Rotativo: China sangra y Agregados.

MONUMENTAL.— Avenida Bernardo O'Higgins 3943. Teléf. 91535.— Rotativo: La mujer sin alma, La vida privada de Enrique VIII y fin Círculo rojo.

NACIONAL. — Independencia número 801 — Teléfono N.o 63568. — Rotativo: La importancia de ser ladrón, Noche nupcial y La clave del misterio.

NORMANDIE. — Av. Bernardo O'Higgins 139.— Teléf. 87749.— Matinée, vermouth y noche: Siempre en mi corazón y Agregados.

NOVEDADES — Cueto esq. Avenida Portales — Teléfono 94594 — Matinée: Murieron con las botas puestas, La canción de las praderas. Vermouth y noche: Internado para señoritas y Bajo un cielo de gloria.

ÑUÑOA. — Avenida Irarrázaval N.o 2706 — Teléfono 43152 — Matinée: Romeo y Julieta. La juventud manda y Noticiarios. Rotativo: Aves sin nido, La danza de la fortuna y Noticiarios.

O'HIGGINS — San Pablo esquina Cumming.— Teléfono N.o 86929 — Rotativo: Tormenta en la cumbre, La mujer sin alma y Flash Gordon en Marte, 6.a.

ORIENTE. — Av. Providencia esq. Pedro Valdivia.— Teléfono 41345.— Matinée: Bajo un cielo de gloria y El impostor. Vermouth y noche: Grito de rebelión.

PORTUGAL. — Avenida Portugal con 10 de Julio.— Teléf. 51478 — Matinée: Submarino suicida y Fantasma en la noche. Vermouth y noche: La importancia de ser ladrón y El joven Mr. Pitt.

PROVIDENCIA.— Avenida Manuel Montt 62 — Teléfono N.o 46073. — Rotativo: A los 18 años, Jesús de Nazareth y Agregados.

PRINCESA — Avenida Recoleta N.o 345 — Teléfono N.o 85202 — Rotativo: Estrella norteña, Kit Dawson, 7.a La clave secreta y 3.a La selva perdida.

PRINCIPAL — Ahumada número 162 — Teléfono N.o 83577 — Rotativo: Alegría parisién. Ballet ruso de Montecarlo. Los tres matasanos, comedia cómica.

RADIO CITY. — Huérfanos número 1055 — Teléfono N.o 66421 — Rotativo: Casa de mujeres y Agregados.

REAL. — Compañía número 1040 — Teléfono número 68555. — Matinée vermouth y noche: Pimpinela escarlata.

RIALTO. — Pedro de Valdivia número 3346.— Teléfono N.o 41667 — Matinée: Rigoberto, Alí Babá y los 40 ladrones y La serial. Rotativo: Como todas las madres y Alí Babá y los 40 ladrones.

REPUBLICA — Av. República número 239 — Teléfono N.o 93613 Rotativo: Noche de fuego, La dama del velo, 2.a Tribu misteriosa y Noticiario inglés.

RECOLETA. — Avenida Recoleta número 597 — Teléfono N.o 63874 — Rotativo: Tormenta en la cumbre, La mujer sin alma, Aventuras de Red Barry 1.a y Razón y emoción.

SANTIAGO — Merced número 839 — Teléfono número 32888. — Matinée, vermouth y noche: Una novia en apuros.

SANTA LUCIA — Bdo. O'Higgins esq. San Isidro.— Teléfono 61379. — Matinée vermouth y noche: Hollywood es así.

SELECTA. — Chacabuco número 1173 — Teléfono número 92194 — Rotativo: Seda, sangre y sol, La importancia de ser ladrón, Fiesta, Noticiario RKO 13 y El lobo marino.

SAN MIGUEL — Avenida Central N.o 1202 — Teléfono 53275 — Rotativo: Como todas las madres y Soñando despierto.

VALENCIA — Plaza Chacabuco — Teléfono número 61557 — Matinée: Tarzán el temerario y El hombre leopardo. Vermouth y noche: La importancia de ser ladrón y Doña Bárbara.

VICTORIA — Huérfanos esq. San Antonio.— Teléfono número 30021.— Matinée, vermouth y noche: Alhoma.

EDICION DE 3 PAGINAS

LA NACION

(EMPRESA PERIODISTICA "LA NACION" S. A.)

ULTIMA PAGINA DE ESTA EDICION

AGUSTINAS 1269.- CASILLA 81 D — SANTIAGO DE CHILE, LUNES 25 DE DICIEMBRE DE 1944 — PRECIO EN TODO EL PAIS: UN PESO

T U R F

En ajustado final...

(DE LA PAG. 27)

VENEZOLANO EN LA QUINTA

Nuestro favorito Venezolano, que lo fué tambien del público, se impuso en la quinta carrera sobre Las Parras y Aramis.

La partida vino en un momento poro afortunado para Aramis que fué estrellado quedando penúltimo, mientras Las Parras, ganando rápidamente por el lado exterior, tomaba la delantera y se cortaba dos cuerpos sobre Firestone y Venezolano; cuarto Huilliche delante de Santanderina, cerrando la marcha Nebulosa.

No se registraron otros cambios que el avance de Aramis y el retroceso de Santanderina, llegando el lote a la recta encabezado por Las Parras en cuya busca acudieron desde temprano Venezolano y Aramis que en su avance habiase colocado tercero en la cuarta final.

Las Parras defendió sus posiciones valientemente hasta el final; pero Venezolano quebró su desesperada resistencia y en la sentencia logró precederla por 3/4 de cuerpo.

A igual distancia remató tercero Aramis cuya performance resulta bastante buena, por los inconvenientes que tuvo; cuarto Firestone, quinto Huilliche, sexto Embeleco y última Nebulosa.

PALOMINA EN LA MEJOR SERIE

La primera serie de los compromisos de velocidad fué ganada por Palomina sobre Dernier Cri y Bayoneta, prueba ésta que mereció muchos comentarios de los asistentes por las enormes facilidades que para ello le otorgaron algunos participantes entre los cuales merecen citarse preferentemente Rivanol, Es el Colmo y Calatayud.

La partida constituyó una sorpresa para el jinete de Calatayud que habiendo largado sobre andando, se encontró cortado dos cuerpos a la descubierta, circunstancia que lo obligó a sujetar de inmediato, ya que ninguno era el interés que tenía por el premio. Pronto pasó el primer susto, pues Dernier Cri pasó a marcar rumbos y tomó dos cuerpos sobre Palomina y Bayoneta que actuaban a continuación casi en una línea, ya que el jinete de Calatayud no cejaba en su denodado esfuerzo de hacer perder terreno a su cabalgadura. A continuación actuaban Salero y Centauro mientras los dos últimos puestos eran ocupados por Rivanol y Es el Colmo cuyos jinetes venían empeñados en hermosa competencia en equéllo de "el que gana, pierde"...

Así se fué desarrollando esta singular competencia hasta la entrada del derecho en donde Palomina acudió en busca de Dernier Cri cuyo jinete no le dió un estímulo a su conducido, dejándose batir por 3/4 de cuerpo. Tercera Bayoneta a medio pescuezo delante de Salero que no fué capaz de más; quinto Es el Colmo que sujetó hasta el final; sexto Centauro; séptimo Rivanol, cuya conducción fué sencillamente escandalosa, y último Calatayud del que vale decir otro tanto.

NEW YORK EN LA PENULTIMA

La penúltima carrera fué ganada por New York sobre Stand By y La Pochoca, clasificándose cuarto Quintrileo que, por orden de los señores Comisarios fué conducido por Marchant, medida que fué muy bien recibida y favorablemente comentada por el público que en ella veía un resguardo de sus intereses, ya que dicho caballo había estado corriendo en forma que no había convencido a nadie.

Gabriela estuvo a la delantera breve espacio de tiempo después que las cintas se alzaron llevando a sus flancos a Stand By y New York, mientras Corazonada quedaba a las grupas de ellos precediendo a Quintrileo, quedando Soeur Sec en último término.

Cubiertos doscientos metros la situación cambió, pues Magia Negra avanzó al primer lugar seguida por La Pochoca, Stand By, New York y Quintrileo, forma en que cubrieron la parte de la cancha que queda frente al bosque.

En la virada de la curva final, Quintrileo perdió terreno, mientras New York avanzaba por el lado interior lo que le valió dominar la situación en los comienzos de las populares cortándose al frente y constantemente exigido por su piloto, siguió en demanda del disco que comenzó cuando llevaba dos cuerpos sobre Stand By que se vió incapaz para el. Tercera La Pochoca a media cabeza delante de Quintrileo, quinto Esbirro, sexta Gabriela, y última Magia Negra que se paró mucho al final.

MINUTA EN LA DE CLAUSURA

Se dió término a la cartilla hípica con la tercera serie del premio Urano, en donde el triunfo lo obtuvo Minuta bien dirigida por Manuel Quezada. Alzadas las cintas, se movió en punta Minuta, pero luego pasó a reemplazarla R.A.F., quedando segunda Minuta y más atrás Eliseo, Katita y Maico. En esta forma se hizo la mayor parte del recorrido y sólo en plena recta avanzaron Minuta y Boyante y dando alcance a la puntera, pudo Minuta contener a duras penas el avance de Boyante al que sólo aventajó por un pescuezo. Finalizando tercera a medio cuerpo R.A.F., delante de Radames, quinta Katita y últimos Eliseo con Maico.

Vistoso II sorprendió...

(DE LA PAG. 27)

con él, quedando tercero Malstrom, delante de Laja y Panguipulli, mientras que Limahue se divisaba en la última línea.

Al volcar el codo final Sapeur retrogradó batido, lo que permitió a Hombre Guapo aparecer en la recta con apreciable claro sobre Malstrom y Fiorello, que se había colocado rápidamente.

Al enfrentar las populares, Fiorello dejó atrás a Malstrom y cargó sobre Hombre Guapo, pero éste, estimulado en todo momento por su piloto, se defendió con éxito, y después de no pocos esfuerzos logró alcanzar el disco cuando conservaba un pescuezo sobre el hijo de Iturbide. Tercero a dos cuerpos remató Malstrom, que aventajó a Lovely Bárbaro y Limahue. Últimos Sapeur y Laja.

NOVENA CARRERA

Se dió término a la reunión con el premio Nirvana, análogo a la octava, y en donde El Rosarino se impuso de extremo a extremo sobre Tolhuaca y Cuarzo.

Howdy demoró largo rato la partida y concluyó por botar a su jinete, pero el juez supo encontrar el momento propicio y largó el grupo con El Rosarino a la cabeza del lote, seguido de cerca por Cuatrero, tras el cual alternaban Evocación, Tolhuaca, Maharani y Lord Brain, con Cuarzo en último término.

Con la sola variante del paso de Evocación al segundo puesto, entre codos, llegó el lote a tierra derecha, en donde desapareció Cuatrero, siendo substituido por Maharani y Cuarzo.

Al final de las populares se hizo presente Tolhuaca, y por un momento alcanzó a estar en una línea con El Rosarino, pero éste, exigido por su jockey, reaccionó y se desprendió nuevamente, hasta cruzar la raya con 1/2 cuerpo sobre el hijo de Digno III. Tercero a pescuezo, se clasificó Cuarzo, que precedió a Lord Brain y Maharani, que empataron el cuarto puesto. Sexta fué Evocación y últimos, Cuatrero y Howdy.

NOTICIAS DEL COMISARIATO DEL HIPODROMO CHILE

CARRERA DE ELIMINACION. Reclamaron L. Araya (Kibir) y J. M. Jara (Personera) contra E. Obregón (Ocurrencia) por cargar al partir. Se suspendió a E. Obregón por una reunión.

Se multó al preparador J. Suárez en $ 100 por desobedecer al Juez de Partida.

1.a CARRERA. — Reclamaron G. Toro (Asombro) y G. Sepúlveda (Despejado contra A. Castillo (Moliche), éste contra H. Ravello (Paloquito), éste contra D. D'Andreo (Ulises) y contra Juan Gonzalez (Como Rifle), G. Alcalde (Sachen) contra D. D'Andrea (Ulises) por cargar al partir. Se suspendió a D. D'Andrea por dos reuniones.

L. Cuevas dió cuenta que "El Palote" se atravesó al partir, quedando rezagado.

C. Rebolledo dió cuenta que "Cilantro" tuvo tropiezos al partir.

El Juez de Partida notifica a los preparadores de "Ulises" y de "Como Rifle" que deben adiestrar los para partir.

2.a CARRERA. — Reclamó R. Rojas (Fra Diávolo) contra O. Vergara (Año Nuevo) por cargar a la altura de los 600 metros. Desestimado.

3.a CARRERA. — Reclamaron M. Quezada (Los Boldos) contra J. Araya (La Tregua), y éste contra J. Ortiz (Boina Vasca) por cargar a la altura de los 600 metros. Se suspendió a J. Ortiz por una reunión.

F. Marchant (Bienvenida) contra F. Vidal (Amazona) por cargar a los 200 metros corridos, y éste contra J. Ortiz (Boina Vasca) por cargar a la altura de los 900 metros. Desestimado.

R. Bustamante (Quintrilpe) contra H. Azócar (Buenas Noches) por cargar al partir. Desestimado.

J. Ortiz dió cuenta que "Boina Vasca" venía mañoseando en el curso de la carrera.

El Juez de Partida notificó al preparador de "Marinade" que debe adiestrarla para partir.

4.a CARRERA. — Reclamó C. Cruz (Nafta) contra J. Olivares (Pedrisca) por cargar al partir. Desestimado.

J. Ortiz (Púnica) contra Julio Gonzáles (Frieda) por cargar en la curva. Se suspendió a Julio Gonzáles por dos reuniones.

5.o CARRERA. — Reclamaron E. A. Vásquez (Nebulosa) contra L. Pérez (Embeleco) y éste contra M. Quezada (Venezolano) por cargar a poco de partir. Se suspendió a L. Pérez por una reunión.

C. Moreno (Firestone) contra C. Cruz (Las Parras) por molestar con la huasca en la recta. Desestimado.

6.a CARRERA. — Reclamaron L. Céspedes (Amargura) contra R. Morales (Transmarino) por cargar en la curva. Desestimado.

J. Olivares (Traviesa) contra J. Ortiz (Martincito) por molestar en el curso de la carrera. Desestimado.

R. Morales (Transmarino) contra J. Ortiz (Martincito) por haberle tirado un mordisco "Martincito" a "Transmarino" a la llegada.

J. Araya dió cuenta que "La Cucaracha" no respondió a sus requerimientos en el curso de la carrera.

J. Ortiz dió cuenta que "Martincito" venía cargándose a los palos y tirando mordiscos en el curso de la carrera.

A. Salazar dió cuenta que "Cinzano se cargó a los palos en el momento de partir.

El Juez de Partida suspendió a "Cinzano" por cuatro reuniones, multó en $ 100 a E. A. Vásquez por dificultar la partida y notificó al preparador de "L'Eperón" que debe adiestrar al caballo para partir del cajón.

Se suspendió al jinete J. Olivares por cuatro reuniones por agredir al jinete J. Ortiz a la salida de la sala de Comisarios.

7.a CARRERA. — Reclamaron A. Salazar (Calatayud) contra J. Ortiz (Rivanol) y E. Farías (Es el Colmo) contra G. Moreno (Bayoneta) por cargar a los 150 metros corridos. Se suspendió a C. Moreno por una reunión.

El Juez de Partida notificó al preparador de "Calatayud" que debe adiestrar a su caballo para partir del cajón.

Se presentó el propietario de "Traviesa" dando cuenta que su yegua "Traviesa" fué pateada en la partida, lo que fué confirmado por el veterinario oficial del Hipódromo.

Se llamó al preparador y al jinete de "Es el Colmo" para que explicaran la performance del caballo. El preparador manifestó que el caballo corrió con toda su confianza y exhibió el juebo hecho.

Se suspendió a E. Farías por cuatro reuniones por la forma de conducirlo.

J. Ortiz dió cuenta que "Rivzonol" se negó a emplearse despues de haber sido estrellado por "Bayoneta".

8.a CARRERA. — Juan Gopzáles dió cuenta que "Magia Negra" venía cambiando de manos en el curso de la carrera y que a la altura de los 900 metros, se fué de punta.

Reclamó M. Quezada (Esbirro) contra J. Ortiz (New York) por cargar al partir. Desestimado.

J. Ortiz dió cuenta que el caballo venía cargándose a los palos en el curso de la carrera. Se notificó a A. Castro que debe correrlo en lo sucesivo con rodela.

J. Villa dió cuenta que "La Pochoca" venía abriéndose en el curso de la carrera. Su preparador dió cuenta que "Boyante" se fué de punta en el curso de la carrera.

Reclamó J. Olivares (Maico) contra Juan Gonzáles (Katita) y éste contra F. Marchant (Radamés) por cargar a la altura de los 900 metros. Desestimado.

J. F. Vidal dió cuenta que "Francote" no respondió a sus requerimientos.

CALZADO RUDLOFF
VALDIVIA
LIQUIDA
HUERFANOS 1032
SANTIAGO

PROGRAMA DE RADIO DE ONDA CORTA EN CASTELLANO

WNBI	31.02 metros	9.670 meg.	6.45 a 8.45 horas
WNBI	19.80 metros	15.150 meg.	11.45 a 14.15 horas
WNBI	31.02 metros	9.67 meg.	14.30 a 15.30 horas
WCRC	25.3 metros	11.85 meg.	17.30 a 2.— horas
WLWK	19.7 metros	15.25 meg.	17.30 a 20.15 horas
WLWK	49.2 metros	6.08 meg.	20.30 a 2.— horas
WLWO	16.8 metros	17.8 meg.	17.30 a 18.45 horas
WLWO	31.3 metros	9.59 meg.	19.00 a 2.— horas

LUNES, 25 DE DICIEMBRE DE 1944

6.45 Música de danza.
7.00 Noticias.
7.15 Música americana.
7.30 Orquesta Femenina.
7.45 Música popular.
8.00 NOTICIAS.
8.15 Alejandro Sux Dice.
8.30 Música de danza.
8.45 El ideal de Lidia Morales.
9.00 NOTICIAS.
9.15 Tribuna femenina.
9.30 Música en Estados Unidos.
10.00 NOTICIAS.
10.15 Fin de la transmisión.
11.45 Jubilaires.
12.00 NOTICIAS.
12.15 Informaciones puericultura.
12.30 M. Inclán y Cuarteto Celso Vega.
13.00 NOTICIAS.
13.15 Orquesta Filarmónica de Nueva York.
14.00 NOTICIAS.
14.15 Cambio de frecuencia.
14.30 El Hit Parade.
15.00 NOTICIAS.
15.15 La nota de la semana.
15.30 Fin de la transmisión.
17.30 Noticias y comentarios de Washigton.
17.55 Resumen de programas.
18.00 NOTICIAS.
18.05 Análisis militar.
18.15 Fantasía musical.
18.30 Comentario femenino.
18.45 Clásicos bailables.
19.00 NOTICIAS.
19.15 Cuarteto Celso Vega.
19.30 La voluntad del pueblo.
19.45 Norte América canta.
20.00 NOTICIAS.
20.05 Comentarios por Vicente Tovar.
20.15 Americanos todos.
20.30 La Máscara Sonriente-Dramatizaciones.
21.00 NOTICIAS.
21.10 Comentaristas norteamericanos.
21.15 Marión Inclán y Orquesta Panamericana.
21.45 Mildred Dailey.
22.00 Noticias y Arturo Despouey, de Europa.
22.15 Noticiario militar, general Greely.
22.30 La música en Estados Unidos.
23.00 NOTICIAS.
23.15 Orquesta Panamericana.
23.30 André Kostelanetz.
24.00 NOTICIAS.

BRITISH BROADCASTING CORPORATION

LUNES, 25 DE DICIEMBRE DE 1944

(Hora chilena)

De 12.00 a 12.30 — 16.64) metros — 18.025) megs.
De 18.01 a 18.07 — 31.25) metros — 9.60) megs.
De 19.00 a 23.30 — 24.93) metros — 12.04) megs.
De 19.00 a 23.30 — 31.88) metros — 9.41) megs.
De 19.00 a 23.45 — 41.21) metros — 7.28) megs.

12.00 Boletín de noticias.
12.15 Radio Gaceta (rep.).
18.01 a 18.07 Boletín de noticias.
19.00 Noticias en títulos. Resumen del programa de hoy. Prólogo.
19.15 Recital de órgano por George Thalben.
19.30 Discusión (repetición).
19.45 Canciones de todas partes.
20.00 Boletín de noticias.
20.15 Charla.
20.30 Música de W. A. Mozart, interpretada por la Orquesto Filarmónica de Londres, bajo la dirección de Sli Thomas Beecham.
21.15 Radio Gaceta.
21.30 Compositores británicos: Alan Rawsthorne y Michael Tippett.
22.00 Boletín de noticias.
22.15 Comentario por Atalaya.
22.30 Recital de piano por Margaret Chamberlain.
23.00 "Puesto de escucha"; "El frente económico".
23.15 Boletín de noticias.
23.30 Epílogo. Resumen del programa para mañana. Himno Nacional.
23.45 Fin de la transmisión.

ESCUELA DE ARTESANOS DE SASTRERIA DE SANTIAGO

CONCURSO DE ADMISION

Están abiertas las inscripciones para el Examen de Admisión, que se llevará a efecto el

28 del presente, a las 8 horas.

Los candidatos a alumnos deberán presentar, antes del 27 de los corrientes, sus solicitudes acompañadas de los siguientes documentos:

1.o—Certificado de nacimiento;

2.o—Certificado de examen de 6.o año de escuela primaria;

3.o—Certificado de conducta; y

4.o—Certificado médico.

Mayores datos y antecedentes en el local de la Escuela, SIERRA BELLA 1151 Teléfono 52326, todos los días hábiles, de 9 a 12 y de 14 a 18 horas.

LA DIRECCION

ACTIVIDADES GREMIALES

REUNION PRO BAJA DE SUBSISTENCIAS

El próximo jueves a las 19.30 horas en el local de calle Santo Domingo 1837, celebrará una amplia reunión el Comité Nacional pro Abaratamiento de las Subsistencias, con el objeto de tratar en forma detallada los problemas que afectan en la actualidad a los consumidores de Santiago.

En esta reunión se adoptarán diversas medidas en pro de la baja de las subsistencias, vestuario y arriendo.

REUNION CELEBRARAN CHACAREROS, MAÑANA

Mañana a las 11 horas, en el local de calle Santo Domingo 1837, los dirigentes del Comité Nacional pro Abaratamiento de las Subsistencias, acompañados con dirigentes nacionales y provinciales de la Confederación de Trabajadores de Chile, celebrarán una conferencia con la Asociación Nacional de Pequeños Agricultores y Chacareros de Santiago.

Invitado especialmente por el Comité, asistirá en representación del Comisariato, el Dr. Selim Carrasco.

SEC. CENTRAL DE PANIFICADORES DICTARA UNA CHARLA

El Secretario General de la Junta Central de Panificadores, don Moisés Valenzuela Zamorano, regidor de la comuna de Quinta Normal, dictará mañana a las 17 horas, una interesante charla sobre el carnet sanitario profesional de los obreros panificadores, en el local de calle Merced 882, tercer piso.

A esta conferencia la Junta Central ha invitado en forma preferente a todos los directorios de los Sindicatos de panificadores de la provincia, como asimismo a dirigentes de organizaciones obreras.

INAUGURO SUS LABORES FEDERACION DE HUERTOS Y PARCELAS DE CHILE

INTERESANTE ACTO CELEBRADO POR ESTE ORGANISMO

La Federación Nacional de Huertos y Parcelas de Chile llevó a efecto el sábado último la inauguración oficial de sus actividades, con un acto que se efectuó en el local social de calle Monjitas 881 (altos).

El punto principal de este acto fué la conferencia que dictó don Carlos Valdovinos, quien se refirió a grandes rasgos a la labor que desarrollan los campesinos en el engrandecimiento de los pueblos, como asimismo a la labor que desarrollará esta Federación en bien de los postulados de los trabajadores del campo. A continuación le siguió en el uso de la palabra el presidente de la Federación, don Guillermo Ide, quien se refirió a la labor que está efectuando el directorio de este organismo para aunar a todas las personas amantes de la tierra. Luego después hizo uso de la palabra don Américo Verdejo Jturra, quien agradeció la asistencia de las personas que habían acudido al acto, exhortando a los asistentes a coadyuvar a la labor de S. E. el Presidente de la República, Excmo. señor Juan Antonio Ríos Morales. Todos los asistentes fueron largamente aplaudidos por la numerosa concurrencia.

Finalizó este acto con un cock tail, que fué servido en honor de las personalidades invitadas especialmente

MAÑANA SE REUNE CONSEJO CTCH.

El consejo directivo nacional de la Confederación de Trabajadores de Chile, celebrará mañana a las 19 horas, una reunión de su Consejo, en el local de calle Santo Domingo 1837, con el fin de tratar diversos puntos de interés para la clase trabajadora.

En esta reunión se tratarán de preferencia algunos acuerdos del Congreso General de la Confederación de Trabajadores de América Latina (CTAL).

CONCENTRACION DE PANIFICADORES

El gremio de panificadres celebrará el próximo miércoles una amplia concentración a las 16 horas en el local del Estadio Chile (ex Teatro Politeama), con asistencia de los sindicatos de San Antonio, Melipilla, Talagante, Peñaflor, Puente Alto, San Bernardo y Buin.

En esta ocasión se tratarán los problemas más urgentes de este gremio, adoptándose al respecto interesantes resoluciones.

REMATE DE ROPA

A EFECTUARSE MAÑANA MARTES 26, DE LAS PRENDAS DEL REMATE DE ROPA DE LA

SUCURSAL N.o 6

EN LA OFICINA DE LA

CAJA DE CREDITO POPULAR

SUCURSAL N.o 4

San Pablo Nos. 2461-2471

Correspondiente a los préstamos concedidos en ABRIL de 1944, y vencidos en OCTUBRE de 1944. Pólizas comprendidas entre los Nos. 981.904 al 002.588.

PAGO AL CONTADO
ENTREGA INMEDIATA

PREPARATIVOS PARA CONCENTRACION DE MECANICOS DE AUTOS

Bastante actividad se ha notado en estos últimos días en los círculos de operarios de garages, con motivo de la proximidad de la concentración de los elementos automovilísticos que el Sindicato Profesional de Mecánicos de Automóviles y Ramos Similares, efectuará el jueves 3 de enero del próximo año, a las 21 horas, en el local de la Sociedad Manuel Montt de Choferes, ubicado en calle Olivares 1642.

Mañana a las 21 horas, celebrará una reunión de directorio este Sindicato, con el fin de tratar los problemas que serán debatidos en la concentración a efectuarse.

SOC. DE CHOFERES MANUEL MONTT

El directorio de esta institución comunica a los socios que estén inscritos, pasen a sacar el papel de antecedentes, y que hasta ahora no lo hayan hecho. Se les atenderá hasta mañana a las 20.30 horas.

Además, se avisa a los choferes de los Ministerios y Presidencia de la República que tengan que renovar el carnet de competencia, pueden ir al examen médico el próximo miércoles.

MAQUINA AL TACTO Y REDAC. COMERCIAL

Entre los cursos rápidos de verano, que próximamente empezarán los Servicios de Extensión Cultural, figuran los de redacción comercial y escritura a máquina, que pueden seguirse separados o en conjunto. En este último caso capacitarán para corresponsal o secretario de oficina. Se cobra por cada ramo una pequeña matrícula para el profesorado.

También se harán cursos rápidos de taquigrafía, contabilidad matemáticas de aplicación comercial y dibujo técnico lineal. Las clases se efectuarán en las tardes ,entre las 18.15 y las 20.15 horas.

Cada uno de estos cursos durará 4 meses, a excepción del de máquina al tacto, que dura un mes y medio.

Las inscripciones se recibirán diariamente en Avenida O'Higgins 1452, tercer piso, Sección Cursos.

DEBE SER CUMPLIDO EL CIERRE DOMINICAL DE LAS CARNICERIAS

DICE EL SINDICATO DE EMPLEADOS.— ALGUNOS ESTABLECIMIENTOS ESTARIAN VIOLANDO EL DECRETO RESPECTIVO

El Sindicato Profesional de Empleados de Carnicerías nos manifiesta que ayer domingo, diversas Carnicerías no observaron el decreto del Comisariato que establece el cierre dominical de estos establecimientos.

La apertura de dichas Carnicerías, ubicadas en la Vega Central, viola el descanso dominical de los personales respectivos, lo que de seguir permitiéndose se transformaría en un precedente peligroso para los personales de todas las Carnicerías restantes de la ciudad; importa sorprender a las autoridades del Comisariato, por cuanto esas Carnicerías están recargadas de carne el día sábado, para expender el día domingo, resultando en la práctica que venden toda su existencia el día domingo quedando sin nada del artículo para el día lunes, hecho que perjudica al público consumidor al cual no tienen como atenderlo. Este hecho se ha constatado por cuatro domingos seguidos por Inspectores del Comisariato, Comisiones de los empleados y de patrones.

El Sindicato de Empleados de Carnicerías estima que si el decreto citado del Comisariato estableció el cierre dominical, debe sancionar a aquellos dueños que no lo cumplen, de acuerdo con el decreto ley 520 que creó este organismo.

MATRICULA EN LA ESCUELA DE SERVICIO SOCIAL DE LA BENEFICENCIA FUNDADA EN 1925

Funciona hasta el 30 de Diciembre inclusive, de 8 a 11 A. M. y de 3 a 4 P. M.

Las interesadas que residen en provincias pueden matricularse enviando sus antecedentes a la Secretaría de la Escuela, Agustinas 632, Santiago.

El examen de admisión se realizará en la primera quincena de Enero.

REGLAMENTO DE LA LEY N.o 7,600

CAJA DE LA HABITACION POPULAR

Acaba de aparecer este folleto y se encuentra en venta en el "Diario Oficial", Imprenta de LA NACION, Agustinas 1269, y en la Agencia en Valparaíso, Blanco 1161.

VALOR DEL EJEMPLAR: $ 12.—

Para pedidos de provincias agregar $ 1.— para atender gastos de remisión.

C.B. 89 EMISORAS BULNES
UNA VOZ CHILENA AL SERVICIO DE LA PATRIA
EN EL MEDIO DEL DIAL

PROGRAMA PARA HOY LUNES 25

8.00 La vida nacional
8.05 Aires marciales
8.15 Boletín informativo matutino de la Emisora
9.00 Selecciones musicales
9.30 Música sinfónica
11.30 Autores e intérpretes chilenos
12.00 Retransmisión de la estación de Londres de la B.B.C.
12.15 Música de jazz
12.30 Selecciones de orquestas ligeras
12.45 Conjuntos vocales
13.00 La vida nacional
13.05 "Las aventuras de un cesante" (libretos delos festivos autores Pedro J. Malbrán y José Fernández B.)
13.15 Fantasistas en piano
13.30 Música ligera
13.45 "Inglaterra es así"
14.00 Música bailable
17.00 Canciones
17.15 Selecciones musicales
17.30 Música bailable
17.45 Selecciones de valses vieneess
18.00 Canciones populares
18.15 Fantasistas en piano
18.30 Canciones
18.45 Solistas instrumentales
19.00 Música sinfónica
19.30 Solistas instrumentales
19.45 Selecciones musicales
20.00 Audición suiza
20.30 Transmisión en cadena con el Departamento de Informaciones y Cultura
21.00 La vida nacional
21.05 Mosaico español
21.35 Selecciones musicales
21.45 Orquestas ligeras
22.00 Canciones
22.15 Solistas instrumentales
22.30 Música selecta
23.15 Solistas instrumentales
23.30 Selecciones musicales
23.45 Música bailable

"LA NACION" transmite hoy las siguientes ofertas:

A las 14.30 horas	A las 23.30 horas
JUGUETES IMPORTADOS. A. RIOSECO 253.	FIERRO USADO. SAN DIEGO 1260.
PARA AMOBLAR. NATANIEL 497.	AGUARDIENTE. PUENTE 832.
CAMIONETA. SAN PABLO 4260.	LLEGO ALAMBRE. CASILLA 761.
FAB. MUEBLES. ROBERTO ESPINOZA 1284.	SEÑORA. V. MACKENNA 93.
DEMOLICION. AVDA. PROVIDENCIA 1014.	JUGUETES. ALAMEDA 2538.
	PEÑALBA. ESTADO 114.

PROPUESTAS PUBLICAS DE FORRAJES PARA EL EJERCITO

Solicítanse propuestas públicas para el suministro de forrajes a las Unidades y Reparticiones del Ejército durante el año 1945.

El acto de apertura de estas propuestas se llevará a efecto el día 4 de Enero de 1945, a las 10 horas, en el Departamento de Administración y Adquisiciones de la Dirección de los Servicios del Ejército, edificio del Ministerio de Defensa Nacional, 8.o piso, Santiago.

Las bases, condiciones y demás antecedentes para estas propuestas pueden solicitarse en el citado Departamento de Administración y en las Comandancias de Guarnición en Provincias.

EL DIRECTOR DE LOS SERVICIOS

TARZAN — 1157. - DESAFIANTE — Por Edgar Rice Burroughs