LA MAÑANA

DIARIO LIBERAL

Edición de 8 Págs.

Precio: 10 Cvos.

Año V. SANTIAGO de CHILE.—Lunes 7 de Septiembre de 1914 Núm. 1,795

EL CZAR Y EL KAISER

(Correspondencia de Estados Unidos).

New York, Julio 31 de 1914.

Durante más de dos días el mundo entero esperó con ansiedad sin límites, la contestación que el Czar daría á una carta que le envió el Kaiser Guillermo II, en los preliminares de la guerra colosal que ha estallado en Europa. De lo que Nicolás decidiría al recibir la carta aludida, dependía la paz de la Europa y la tranquilidad del mundo. Pero el mundo, ¿había olvidado, acaso, que el Czar no recibe más cartas que las que sus tíos le dirigen sobre asuntos de familia, ó aquellas que el círculo de grandes duques, de que está rodeado, le permiten recibir? Talvez ha llegado á su poder aquella carta de Guillermo II, como también habrá recibido la que le envió el viejo Francisco José de Austria, pero prévia mente comentadas por sus grandes duques y ministros y arregladas de manera de inspirar en la débil voluntad del Czar la opinión que los actuales gobernantes de Rusia quieren que sea la de Nicolás II.

El Czar y el Kaiser conversando con el coronel Leontjew, comandante del Regimiento ruso "Wiborg"

Hay en la corte rusa alguien que puede por sí sólo hacer eso y mucho más. Y ese alguien es Rasputin, el místico monje, cuyo intento de asesinato algún tiempo atrás, dejó á la corte rusa en histerismos de ansiedad. Rasputin, nacido humilde mujik, y poderoso ahora, más que un príncipe, bien pudo haber sido el delegado escogido por la burocracia para leer las cartas al Czar é interpretarlas á su antojo; formar en el espíritu del monarca la opinión, la réplica que recibió Guillermo II.

Cuando éste envió después á su vasallo, el duque de Hesse, hermano de la Czarina, con un mensaje para el monarca ruso, mensaje que por este conducto llegaría directamente y con toda exactitud, la burocracia rusa ya lo había previsto y el heraldo del Kaiser llegó demasiado tarde al gabinete del Czar.

Nicolás II, "autócrata de todas las Rusias, por la gracia de Dios", en realidad no es más que un muñeco en la corte, por obra y gracia de los Ministros y de los poderosos grandes duques, cuyo deseo ha sido el de que el monarca diga y obre en la forma en que lo ha hecho.

Rusia con todos sus millones de individuos está preparada para soportar la guerra. Irán á ella á derramar su sangre y á sacrificarse en incontable número. Irán los habitantes del Océano Artico y del mar Blanco, los de Bothnia, los germanos de las provincias rusas del Báltico, los griegos, turcos y armenios de Odessa y Sebastopol, los cosacos del Mar Negro, los árabes de Bokhara, la antigua "Atenas" del Asia Central, los habitantes de la desgraciada Polonia; los del reino de Georgia en el Cáucaso, los tártaros de Kazan, cuyos reinos son una parte de la Rusia, los mercaderes de Astrakan en el Wolga, los persas de los terrenos petrolíferos de Baku, los mineros de Siberia, los chinos de Kiatka, los habitantes de Oremburgo, de Gobi, los tártaros rusos de Urga, la sagrada ciudad de los mongoles, los mujicks de los Urales, millones y millones de todas las Rusias.... El Czar, el hombre más rico que haya existido jamás sobre la tierra ha sido demasiado pobre para comprar la paz.

Este moderno creso no alcanza á contar sus riquezas y los millonarios norteamericanos, con sus enormes fortunas, son mendigos comparados con el Czar. Describir tan sólo sus palacios y galerías en las diferentes partes del imperio, llenaría un volúmen. Sus entradas anuales son fabulosas. Suyas son las grandes minas de oro y plata cuyo producto vende al Gobierno ruso para acuñar monedas, suyas, enormes canteras de mármol y granito que vende á los constructores para los más fastuosos palacios y edificios del mundo; las minas de granito y lapiz lázuli, la mayor parte de las de esmeraldas, turquesas y piedras preciosas le pertenecen y posee también innumerables factorías y miles de haciendas con enormes extensiones de tierra, que por sí solas producen rentas colosales.

En las ceremonias de Estado usa vestidos y joyas de incalculable valor. Un sólo diamante que adorna la diadema imperial tiene un valor aproximado de 8 á 10 millones de pesos chilenos. Y por sobre todo ésto, cada familia en el imperio ruso, desde la del fastuoso magnate hasta la del más pobre mujick está obligada á pagar un impuesto que añadir á las entradas de Nicolás II.

Pero con todo esto, el Czar ha sido demasiado pobre para obtener la paz de las naciones, porque la burocracia de su imperio lo ha precipitado en esta guerra sin precedentes en la historia del mundo...

Mientras tanto, en Berlín, donde tiene su asiento una monarquía constitucional, esencialmente distinta de la de Rusia, el emperador Guillermo II, hombre de extraordinaria inteligencia, fuerza de voluntad y energía, domina y se impone con fuerza innegable entre su familia, sus Ministros y todo el pueblo germánico. El Kaiser se ha colocado por cerca de un cuarto de siglo como un predicador del Evangelio de la paz. Pero, durante todo el tiempo, desde que ascendió al trono alemán, sus planes y sus secretos anhelos han tendido hacia la guerra. Estos han sido los planes que ha adoptado como programa personal desde que hizo dimitir al viejo y fiel servidor del imperio, al príncipe Bismarck, uno de los más desinteresados cancilleres alemanes.

Es sabido que Guillermo II, pensó ó dijo cuando subió al trono: "Si Bismarck no está contento con el actual estado de cosas en Alemania, puede retirarse cuando le plazca".

Esta frase vino de un joven de 30 años hacia un hombre que había convertido en un Estado florecientes, en un imperio poderoso al pequeño reino de Prusia, acechado constantemente por los países que lo rodeaban, que trataban de humillarlo y aniquilarlo.

Bismarck había servido á su patria durante treinta años, los mismos que contaba Guillermo II cuando aquel dejó de ser canciller de Alemania.

Desde entonces el Kaiser ha tenido 4 premiers: Caprivi, en cuyo tiempo se afianzó la alianza franco-rusa, tanto tiempo temida por Bismarck y tan amenazante para Alemania. Hohenlohe vino después y comenzaron entonces á revelarse los sueños de Guillermo II, tendientes á aniquilar el poder naval de Inglaterra, y por fin cuando llamó á von Bülow, la creación de la armada alemana, llegó á ser un hecho. Desde entonces comenzó á oscurecer el horizonte de Europa el temor de una guerra entre Alemania é Inglaterra, lo que tarde ó temprano había de suceder inevitablemente. Ahora, von Bethmann Hollweg, el actual premier alemán y cuarto después del "Canciller de Hierro", es el encargado de llevar al triunfo ó al fracaso la política de Guillermo II.

No parece difícil prever el resultado, en el desenlace del actual embrollo europeo. Según él, verá el mundo si quien tenía la razón era Bismarck ó es el emperador germánico. Parece no estar lejana la justificación amplísima que en vida se le negó al Canciller de Hierro.

"La situación de un Ministro de Relaciones Exteriores, decía Bismarck, es en el mejor de los tiempos, tan precaria como la del acróbata sobre la cuerda". Y jamás dejó de trabajar hasta en lo más mínimo por la grandeza de Alemania.

"No tengo principios de moralidad política, decía, sólo concibo mi deber hacia la patria".

Mintió á menudo ó hizo promesas que jamás pensó cumplir, arrebató terreno á otras naciones, fué implacable para con los enemigos de la suya, y no lo fué menos para consigo mismo. Amó á "su Alemania" más que á su propio honor y jamás se benefició personalmente.

Jamás desvió su convicción de que nada debería romper la amistad entre Inglaterra y Alemania y que en el hecho la grandeza de Gran Bretaña no hizo más que aumentar la del imperio.

Bien pudo interponerse cuando Inglaterra ocupó el Egipto y un miembro del Gabinete inglés así lo dió á conocer. Bismarck no quiso hacerlo, porque consideraba más importante estar en buenas relaciones con aquel país, que obtener ventajas pudiendo oponérsele.

Diagonalmente opuesta ha sido la idea de Guillermo II. Su plan es el de sobrepasar el poder naval de Inglaterra y quitarle el cetro como todopoderoso de los mares; anhela hacer de Alemania la primera potencia mundial y poseer colonias como las inglesas y hacerse temer por cada una de las naciones del mundo.

Bismarck no creía en la realización de éstas fantasías y si ahora se levantara del sepulcro y viera el actual estado de cosas, no podría menos de decirle al Kaiser: "Su Majestad ha mordido más de lo que puede tragar".

Siempre había procurado por idénticas razones el canciller, que nada turbara la amistad con Rusia y en los últimos días de su vida declaró que Alemania por ninguna razón debería ayudar á otras naciones oponiéndose á los intereses de Rusia. Con estas palabras se refería al imperio de Austria, al que tuvo durante su vida un odio implacable. El gran Ministro austriaco Metternich fué su enemigo más sutil y peligroso al cimentar el imperio germánico.

En cierta ocasión, Metternich que carecía de una posición de igual prestigio recibió á Bismarck en su dormitorio, con traje diario y con zapatillas, como si Bismarck hubiera sido su lacayo.

La actitud de Austria era la que adoptó Metternich y en el fondo de la política actual de este país existe hoy día idéntica actitud disimulada bajo una ficticia amistad.

La sincera amistad que Bismarck deseaba entre su país y Rusia seguiría hoy irrompible, pero el Kaiser ha hecho esfuerzos gigantescos para aplastar á aquel país, siguiendo su política absolutamente contraria á la del gran canciller del imperio alemán.

El imperio ruso es extensísimo, sus habitantes son por naturaleza y hábito inclinados á obedecer y aún cuando el principio monárquico está amenazado, en la presente guerra irán millones á morir peleando, de todas partes de las Rusias.

Y pensar que Bismarck no temió jamás al imperio ruso.

"Será un período crítico para Europa, decía, si apareciera en Rusia un estadista que persiguiendo una política atrevida, no vacilara en sacrificar las vidas de unos cuantos millones de hombres".

Hoy es primer Ministro ruso Gorenykin, que talvez no se atreverá de enviar á la muerte á algunos cientos de miles de soldados ó aún á algunos millones de rusos.

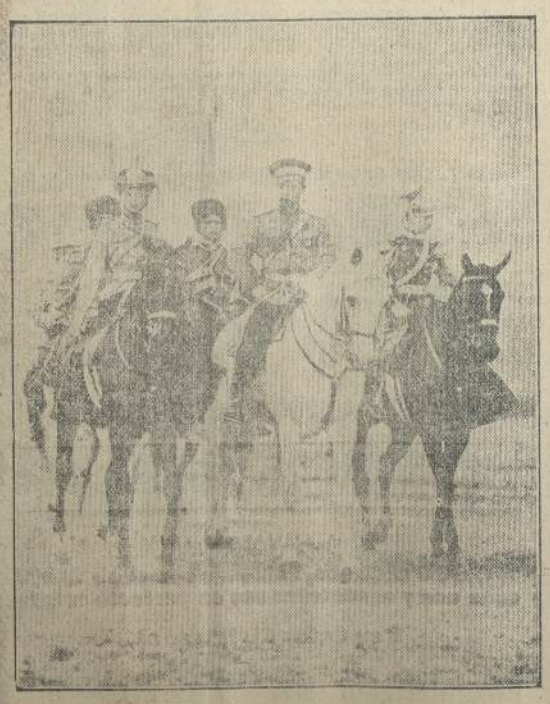

El Czar de Rusia y sus hijas las Grandes Duquesas Olga y Tatiana, vestidas no hace mucho, con el uniforme de coronel de Húsares y coronel de Hulanos, del Ejército de Alemania.

LA GRAN REVISTA DE GIMNASIA

Se efectuó ayer en la Quinta Normal. Detalles de esta fiesta sportiva

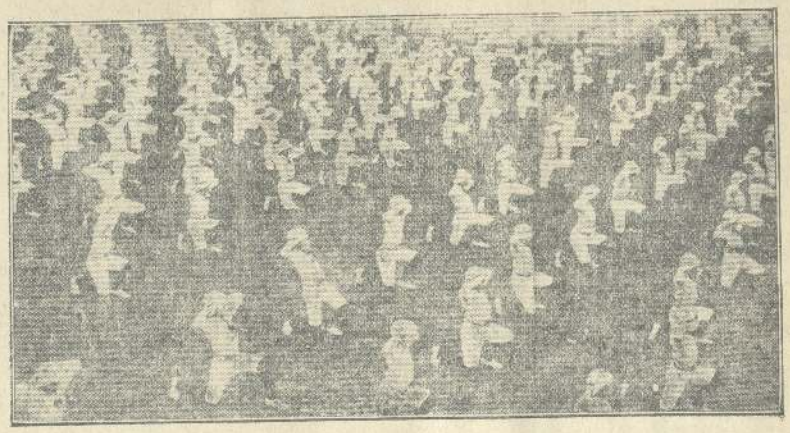

Una de las fases de los juegos atleticos, en la gran revista de gimnasia efectuada ayer.

Ante una numerosa y distinguida concurrencia, que llenaba por completo las tribunas de la cancha de la Sociedad Nacional de Agricultura de la Quinta Normal, se llevó á efecto ayer tarde la gran revista de gimnasia organizada por los profesores de educación física, Club Gimnástico Alemán y otros.

Se inició el programa con los ejercicios de bastón, ejecutados en forma irreprochable por los alumnos del Internado Barros Arana, quienes merecieron justos aplausos de la concurrencia.

A continuación los alumnos del Liceo Amunátegui, dirigidos por el profesor señor Rómulo Vargas, desarrollaron un interesante juego gimnástico consistente en echar la pelota al canasto y carreras de estafetas.

Los alumnos de la Escuela Práctica de Agricultura, al mando del profesor señor Víctor J. Bravo ejecutaron correctísimos ejercicios con masas.

El Colegio Alemán, dirigido por el profesor señor Walter Ammon, desarrolló interesantes ejercicios en cuatro paralelas.

La Escuela Militar, al mando de los tenientes instructores señores Lagos y Murphy, hicieron el paso de obstáculos y esgrima y bayoneta.

El Club Gimnástico Alemán ejecutó en forma irreprochable el salto de la garrocha.

Vinieron enseguida los ejercicios libres por todos los colegios, siendo éste sin duda alguna, uno de los números más interesantes del programa, pues cada colegio, ponía lo que estaba de su parte, para sobresalir en los ejercicios El público premió con una gran ovación los diversos trabajos desarrollados.

Vinieron después la lucha con el cable y salto, ejecutados admirablemente por la Escuela de Sub-Oficiales al mando del teniente Portales.

Finalmente, el Club Gimnástico Alemán, hizo espléndidos ejercicios á dirección en barra.

Creemos inoficioso decir, que cada número del programa fué estrepitosamente aplaudido por la selecta concurrencia, debido á la forma irreprochable en que fueron ejecutados.

Finalmente se procedió á repartir los premios á los vencedores del campeonato gimnástico del 30 y 31 de Agosto último.

El primer premio, consistente en la bandera del Club Gimnástico Alemán, lo obtuvo por segunda vez el Internado Barros Arana.

El segundo premio, que era un hermoso diploma, lo obtuvo la Escuela Militar.

El tercer premio, recayó en el Liceo Miguel Luis Amunátegui y en la Escuela de Sub-Oficiales.

El premio corona, fué adjudicado al profesor de gimnasia del Internado Barros Arana, don Leotardo Matus.

El público se retiró muy complacido del éxito de esta hermosa fiesta sportiva.

Pero, ¿será igual cosa allí que en Alemania, éstos sacrificios de hombres y de dinero en la guerra presente, que amenaza ser la más espantosa de la historia?

¿Soportará allí el principio monárquico semejantes sacrificios?

¿Sería más sabia la política de Bismarck ó habrá sido más justificada la de Guillermo II.

¿Podrá soportar el Kaiser la responsabilidad que le atañe en esta catástrofe espantosa, hasta ahora inevitable?

CHILIAN.

ECOS

EL TRAFICO TRANSANDINO.

Hemos recibido la siguiente carta:

"Los Andes, 4 de Septiembre de 1914.—Señor Redactor: En la edición del Viernes de ese diario salió un artículo que fácilmente podría dar al público impresión errónea del estado de la cordillera y de los medios existentes de transporte.

Como esto perjudicaría á nosotros, que tenemos establecido el servicio provisorio á mula en la cordillera, asimismo que á las personas que necesiten hacer el viaje á la Argentina, le rogamos se sirva publicar esta carta para corregir la falsa impresión, si se hubiera producido.

El servicio á mula entre Juncal y la Argentina se inició el 31 de Agosto próximo pasado. Los alemanes á quienes se refiere el artículo publicado en la prensa de Buenos Aires citado en la noticia en su edición del Viernes, pasaron antes de que se estableció este servicio. Ya han pasado dos combinaciones, una de subida y otra de bajada, llegando los pasajeros á su destino sin novedad y sin que se haya oído quejas por parte de los viajeros. Podemos agregar que en la última combinación bajaron dos señoras.

Agradeciendo de antemano su cortesía al dar publicación á esta comunicación, somos de usted muy atentos y SS. SS.—Oreste Pirazzoli.—N. Murtelli y Cía."

* * *

ECOS DEL FALLECIMIENTO DEL DR. ASTABURUAGA.

Los empleados del Ministerio del Interior han enviado una nota de condolencia á la señora Amalia Arista de Astaburuaga, con motivo del fallecimiento de su esposo, el doctor don Luis Asta-Burugaga.

* * *

REBAJA DE CANONES DE ARRIENDO.

Santiago, 3 de Septiembre de 1914.—Señor Director de LA MAÑANA.—Presente.

Distinguido señor: Como asiduo lector de LA MAÑANA desde su fundación, he tenido la satisfacción de imponerme de las hermosas campañas que siempre ha sostenido su importante publicación, en pro de la justicia y de los intereses populares. Y hoy con la crisis que nos aqueja, á consecuencia de la guerra europea, veo con placer que sus redactores se inspiran siempre con lucidez en los mismos ideales.

Pero hay un asunto de capital importancia que me permito insinuarle para que usted lo juzgue: Santiago es la única ciudad del país que cobra anticipado los cánones de arriendo de habitaciones; y no diré nada de los judaicos precios de las humildes casitas y de los inmundos conventillos. ¡Hay del infeliz que habiendo llegado el 1.o del mes y sin deber nada, puesto que paga anticipado, no tiene dinero á tiempo!...

La flota de tinterillos, con todo el rodaje de fuerza pública y al amparo de la justicia, caerá como caníbales, como si se tratara de perseguir á un Huaso Raimundo..

Ud. comprenderá, señor Director, que no firme la presente: pues, al acarrearme el odio de algún diputado ó senador, que por lo general son los dueños de la propiedad, no tendría más defensa que mis puños.—Un lector".

La renta aduanera del país durante el mes de Agosto

El total de la entrada es de $ 7289,445.85. oro 18 d. y $ 130 mil652.62 billetes. Comparación con la entrada del mismo mes en 1913.

Según una nota enviada por la Superintendencia de Aduanas al Ministerio de Hacienda, la entrada en las aduanas de la República durante el mes de Agosto próximo pasado ha sido la siguiente:

En oro de 18 d.

Internación, ley 980..	$ 3.173,675.23
Internación, ley 2641.	765,419.98
Exportación.	3.268,621,74
Almacenaje.	68,589.88
Faros y valizas.	22,409.80
Multas consulares.	729.22
Total oro de 18..	$ 7.289,445.85

En papel moneda

Muellaje, descarga y movilización, billetes.	$ 130,652.62

Durante el mismo mes en el año de 1913 las entradas ascendieron a:

En oro de 18 d.

Internación, ley 980..	$ 4.730,953.02
Internación, ley 2641.	952,702.02
Exportación.	6.151,667.57
Almacenaje.	101,292.47
Faros y valizas.	59,877.00
Multas consulares.	875.97
Total oro de 18 d..	$ 11.997,368.09

y en papel moneda

Muellaje, descarga y movilización, billetes.	$ 195,492.75

Comparas las anteriores cifras resulta una disminución líquida de $ 4 millones 707,322.24 oro de 18 d. como sigue:

En derechos de internación, ley 980.	$ 1.557,277.33
En derechos de internación, ley 2641.	187,282.04
En derechos de exportación.	$ 2.892,945.83
En derechos de almacenaje.	32,702.59
En derechos de faros y valizas.	37,467.20
En derechos de multas consulares.	146.75

Los derechos de muellaje, descarga y movilización disminuyeron en 64 mil pesos $ 840.13 billetes.

En los primeros ocho meses del presente año, las aduanas han recaudado las siguientes cantidades. Se expresan también á continuación las del mismo período del año 1912:

En 1914

Internación, ley 980..	$ 30.010,209.36
Internación, ley 2641.	6.674,822.17
Exportación.	52.630,466,71
Almacenaje.	703,574.49
Faros y valizas.	450,949.29
Multas consulares.	4.429.75
Total oro de 18 d..	$ 90.474,452.27
Muellaje, descarga y movilización, billetes.	$ 1.279,605.73

En 1913

Internación, ley 980..	$ 36.912,490.40
Internación, ley 2641.	7.795,824.77
Exportación.	43.709,618.92
Almacenaje.	806,168.33
Faros y valizas.	490,175.91
Multas consulares.	4,601.80
Total oro de 18 d.	$ 99.718,880.63
Muellaje, descarga y movilización, billetes.	$ 1.557,051.45

Comparadas las anteriores cifras, resulta una disminución líquida de $ 9.244,438.36 oro de 18 d. como sigue:

En derechos de internación, ley 980.	$ 6.902,280.54
En derechos de internación, ley 2641.	1.121,002.60
En derechos de exportación.	1.079,153.31
En derechos de almacenaje.	102,534.34
En derechos de faros y valizas.	39,226.62
En derechos de multas consulares.	172.05

Los derechos de muellaje, descarga y movilización disminuyeron en 277 mil pesos 445.72 billetes.

Por recargos sobre la internación y almacenaje, inclusive la ley 2,641, ascendente á $ 682,396.93, se ha percibido en el mes de Agosto último, la suma de $ 3.568,436.85 y en igual mes del año anterior la de 4 millones de pesos 335,838.99, resultando, por consiguiente, una disminución de $ 1.267,402.14 billetes.

Además, por recargo sobre los derechos de exportación, se recaudó en conformidad á la ley 2913 de 3 de Agosto próximo pasado, la suma de $ 3 millones 195,652.62 billetes.

En los primeros ocho meses del presente año los recargos sobre los derechos de internación y almacenaje ascendieron á $ 33.416,666.43, contra $ 36.219,059.60 en el mismo período de 1913, resultando, por consiguiente, una disminución de $ 2.802,493.17 billetes.

Por derechos de movilización de encomiendas postales se ha percibido durante el mes de Agosto último, la suma $ 1,049.40 y en los primeros ocho meses del presente año la de 10,750.20 pesos billetes.

Según una nota enviada por la Superintendencia de Aduanas al Ministerio de Hacienda, la entrada en las aduanas de la República durante el mes de Agosto próximo pasado ha sido la siguiente:

En oro de 18 d.

Internación, ley 980..	$ 3.173,675.23
Internación, ley 2641.	765,419.98
Exportación.	3.268,621.74
Almacenaje.	68,589.88
Faros y valizas.	22.409.80

MEDICOS

Avisamos a los señores MEDICOS que ha llegado a las Droguerías el gran digestivo antidispéptico Estomasina Langelebert

Digerir bien, asimilar bien, nutrirse bien. Es el más razonable y científico tónico reconstituyente natural de los débiles, agotados y dispépticos. ¿Porqué no confortarse naturalmente tomando el gran digestivo antidispéptico Estomasina Langelebert?

CAMPO NEUTRAL

Sobre Crédito Popular

Señor Director de "LA MAÑANA".—Presente.—Distinguido señor:

Lamento que "LA MAÑANA", cuyas columnas, en otro tiempo, apoyaron con decisión y entusiasmo el proyecto de Caja de Crédito Popular se haya dedicado ahora á combatirlo en una forma indirecta y acaso sin el debido conocimiento de la Dirección del diario.

No me corresponde comentar un hecho que deploro por la circunstancia de ir en contra de los intereses de los pobres. Pero debo reclamar lealtad en el ataque y que no se alteren los hechos ni se tergiversen intenciones.

El articulista anónimo que campea hoy en contra de los intereses que he venido cautelando, reproduce el siguiente párrafo de la moción que tuve el honor de presentar al Congreso el año 1912: "El estudio detenido de esta materia, y un cálculo prudente, siempre pesimista, me permite asegurar á la Honorable Cámara que los prestamistas, explotando la miseria del pueblo, le despojan de más de veinticinco millones de pesos anuales." Para probar que ese cálculo es exagerado se apoya en la memoria de la Inspección de Casas de Préstamos del año 1913, correspondiente á la ciudad de Santiago, expresa triunfalmente qué cómo puede arrancarse veinticinco millones al pueblo cuando sólo se le han prestado veintitrés, á la vez que parece recalcar la gravísima circunstancia de ser yo un diputado conservador...

Pero el error, y muy gordo, lo ha cometido el articulista que ha tomado los datos referentes á Santiago en lugar de tomar los de la República. En Chile se presta por las agencias más de cincuenta millones de pesos anuales, al escandaloso interés del 48 por ciento anual, sin contar los beneficios que producen las adjudicaciones de prendas, las comisiones de renovación y los mil abusos de que diariamente son víctimas los necesitados.

* * *

Parece insinuar también el articulista que el proyecto no significa un beneficio para el pueblo trabajador y se apoya en que se proponía que los prestamos pudieran ser caucionados ,así como con prendas, también cón otros valores como certificados de ahorros, pólizas de seguros de vida, obligaciones del Estado, por trabajos, etc. Y dice que ésto no reza con nuestros obreros.

Yo anhelo que el nivel de nuestras clases trabajadoras mejore de día en día y confío en que puedan llegar hasta ellas los depósitos de ahorros, las pólizas de vida, etc. y como las leyes no se dictan para el día y el año en que se vive, sino que deben abarcar algo del futuro, creí prudente contemplar las mayores facilidades posibles para esas clases.

* *

Tarde es ya para hacer comentarios sobre el proyecto del diputado por Lebu, que dió origen al proyecto que la Cámara con muy ligeras variantes de aquel aprobó por unanimidad, sin que se percibieran tendencias de partido.

La moción original á nadie interesa ya, lo que sí reclamamos todos los que miramos los derechos y las necesidades del pueblo es que no se desvíe las discusiones, desenterrando vejeces ó discutiendo paternidades ó derechos de autores. Hoy tenemos ante el Senado, desde hace 10 meses, el proyecto enviado por la Cámara que debe ser aprobado sin demora y que instituya una fuente de crédito para el pobre; proyecto cuya marcha sólo pueden perturbar los que á los intereses de los infelices anteponen otros.

Es de desear que "LA MAÑANA" no se deje sorprender y evite que se empequeñezca una cuestión de tan alto interés como es la del crédito popular, vinculándola á la filiación política de las personas que nos ocupamos de ella.

En estas materias no debemos mirar

En estas materias desaparecen los linderos de partidos, debemos mirar los intereses nacionales con altura. Las personas valen muy poco ante ellos.

Soy de Ud., atento y S. S.—Francisco Huneeus.

Economías en los gastos públicos

Santiago, 2 de Septiembre de 1914.—Señor Director de "LA MAÑANA".—Presente.—Muy señor mío:

Tengo el agrado de dirigirme á usted para rogarle se sirva dar cabida en las columnas de su importante diario á las siguientes líneas:

He visto en la edición del Martes 1.o del presente una moción del señor senador don Juan E. Mackenna publicada con el título de "Economías en los gastos públicos" y me voy á permitir dar mi humilde opinión con el objeto de hacer ver algunos puntos que no solo yo, sino el público en general, considera injustos y también trato de defenderle el pan á mi familia porque además de tener amor patrio lo tengo también por los míos.

El señor Mackenna parece no estar al corriente de que la contribución de haberes la pagamos todos, no hay ninguna ley que exima á los empleados del pago de contribuciones, así si yo arriendo casa, el dueño paga la contribución pero eso no es una pérdida para ese dueño, él á su vez la cobra al arrendatario y así los empleados pagamos todas las contribuciones ya sea directa ó indirectamente y si el señor Mackenna quisiera darse el trabajo de revisar las tasaciones municipales vería que las humildes casas que tienen algunos empleados aparecen de igual ó más valor que algunos suntuosos edificios del centro de la ciudad; y si el honorable señor senador se trasladara, en seguida, á la Caja Hipotecaria, creerá que se trata de una burla porque realmente es ridículo lo que pasa y haciendo un llamado al patriotismo que ahora se necesita tanto; el Gobierno debería dictar una ley que no permita vender ninguna propiedad en un precio mayor de un tanto por ciento más del valor que tiene en la tasación municipal.

Pasando á otra cosa, he calculado aproximadamente la superficie productiva del país, ya sea minera ó agrícola y le he dado un valor medio de $ 4.000 al kilómetro cuadrado; he tomado la renta como el 10o|o de este valor del terreno y con un 1o|o de contribución á esta renta al año tendría el Fisco una entrada de cuarenta millones solo tomando esta renta que se refiere al suelo y todavía quedan todas las otras rentas, como por ejemplo las de las industrias, casas de comercio, sueldos de empleados, etc., que pagando una pequeña cantidad al año darían á la nación un total de unos 200 millones de pesos; esto si que podría sacar de apuros á la nación y no llevaría la miseria á ningún hogar como ya á sucedes con los proyectos que tienen algunos señores gobernantes que todos ellos giran alrededor del círculo vicioso de dejar á ración de hambre á los empleados públicos y hay otros más avanzados todavía que piensan suspender oficinas y otros aún, suprimir; lo que en estas circunstancias puede calificarse de inhumanos ¿qué piensan esos señores, de almas tan nobles, que pueden hacer esos empleados que van á quedar en la calle, muchos de ellos sumamente meritorios? encontrar otra colocación para el 99o|o de ellos esto es imposible hoy por hoy, trabajar como peones también, porque si se presentaran á alguna faena no se les permitiría puesto que no podrían competir en trabajo con la gente acostumbrada á él y que no falta. ¿qué hacer entónces? armarse de bombas para suicidarse después? ¿robar? ¿qué quieren esos altos funcionarios que hagan?

Estas preguntas no tienen respuesta culta, lo único patriota, honrado y bien hecho es desechar esas desastrosas ideas y resolverse á pagar unos $ 10.000 mensuales; lo mismo hay que desechar la idea de que los empleados sean los únicos que tengan patriotismo y que entre ellos salven los déficit como si las personas de más recursos no gozaran de las garantías de la nación; por otro lado estas atrocidades darían al país 40 millones, que en ningún caso son una salvación.

En lo que se refiere el señor Mackenna á que las casas de comercio han disminuido en tan gran cantidad el sueldo y aún han despedidos empleados, etc., es un asunto completamente incomparable con el presente, porque ese dueño de negocio si no vende mercadería y no tiene con qué pagar sus empleados, ¿qué quiere, señor, que haga con ellos? Ese patrón tiene muy pocos medios de hacer economías, no puede poner contribuciones á nadie; y no crea Ud., señor, que eso lo hace de muy buen grado; al contrario, él buscará antes todos los medios á su alcance para no llegar á tal extremo.

En Chile no hemos llegado aún á ese extremo; todavía quedan resortes que tocar antes de reducir á la miseria á los empleados de la nación; éste es un país, se puede decir, sin contribuciones, comparándolo con los países europeos, donde hay una cantidad de éstas que no enumeraré por ser más ó menos conocida.

Había también el señor Mackenna de que en tiempo de la guerra del Perú se disminuyó los sueldos en un 25 por ciento, pero en ese tiempo á nadie le faltaba trabajo y había muchas personas que desempeñaban dos ó tres puestos públicos y la vida era más fácil; pero ahora, además de esa dificilísima situación, todavía se pretende dejar en la calle y ya se ha dejado á una cantidad de empleados que quedan al amparo de nada y en la miseria, expuestos á que en esas familias entre el desbarajuste y la corrupción; situación que crea el mismo Gobierno que tiene obligación de velar por el bienestar de los ciudadanos, según dice la Constitución. Valiente bienestar.

Con esa facilidad nos vamos á llenar de inmigración, etc. y esa situación se debe á qué? Unicamente á que las personas ricas é influyentes del país tienen el suficiente patriotismo para no querer pagar, ni aunque estalle la humanidad, $ 10.000 mensuales para que se salve su patria y evitar la desmoralización de sus conciudadanos, que muy gustosos los han llevado con su voto al poder, sin pensar en el tremendo Judas que patrocinaban; pero, gracias á Dios, hay muchos de los representantes en las Cámaras que prestarán gustosos, según lo han prometido, su voto á este único camino decente que se puede tomar y precisamente parece que los más escasos de recursos son los más entusiastas para decir los primeros, con la nobleza que caracterizaba al carácter chileno, yo quiero pagar y eso afirma la idea que tiene el pueblo que mientras más ricos son las personas más despego le tienen á la patria, salvo algunas nobles excepciones que son muy conocidas y que afortunadamente no son muy pocas; y hay casos también como el artículo que comento del señor Mackenna que á pesar de ser una excelente persona se embarracha, si se puede decir, en el círculo vicioso y obran cruelmente sin tener sí mal espíritu que se necesitaría para hacer eso á sangre fría.

Espero, señor Director, se sirva disculpar la poca pericia del autor y disponga de su servidor.—Un interesado.

TINAS
para plantas de todos tamaños
OFRECE:
Guillermo Heim
Tonelería y Carrocería Internacional
SANTIAGO
Avenida Matucana 577. — Casilla 1261
P-109

GONORREA
Blenorragia, Purgaciones, etc.
Garantizamos su curación radical aunque sea crónica en seis días con
"BLENORROL"
del Dr. Frenient. Miles de certificados lo acreditan. Consultas gratis y por cartas. Pídase únicamente: Droguería Inglesa, Independencia 1,000, Valparaíso, Casilla 2019. P-127

Comisión de Alcaldes de Magallanes

PROPUESTAS PARA LA INSTALACION DEL ALUMBRADO PUBLICO ELECTRICO EN LA CIUDAD DE PUNTA ARENAS (MAGALLANES)

Pídense propuestas públicas para hacer la instalación de propiedad municipal del alumbrado eléctrico público de la ciudad de Punta Arenas. Los proponentes se comprometerán á instalar el alumbrado eléctrico según los datos siguientes:

1. Entregar á la honorable Comisión de Alcaldes de Magallanes, á la brevedad posible, la instalación completa del alumbrado público según los datos que se copian á continuación:

a) Corriente continua, en cañerías bajo tierra;

b) Area de alumbrar, según el plano, con 482 lámparas incandescentes de 50 bujías; 155 de 150 bujías; 73 de 300 bujías, y 5 de 400 bujías. Total 71,250 bujías;

c) Cada lámpara será colocada sobre un poste de fierro sencillo y de suerte que aquel no impida en ningún sentido la prolongación de la luz;

d) Cada luz será provista de una pantalla de fierro esmaltado en blanco; la lámpara irá en un globo de cristal reflector;

e) Los postes tendrán seis metros de altura fuera de tierra;

f) Las maquinarias y cables deberán calcularse para el doble de las bujías pedidas ó sea para 150.000 bujías.

2. La Junta de Alcaldes entregará el terreno correspondiente para la instalación de los edificios necesarios para la usina central. Además entregará el primer año la suma de cien mil pesos para la ejecución de los trabajos de edificios y pago de peones. El saldo que resultare se pagará con un interés de ...o|o y con una amortización que no bajará de cincuenta mil pesos anuales.

3. La Comisión de Alcaldes de Magallanes dará en garantía el servicio eléctrico hasta la terminación del pago.

Los demás datos pueden solicitarse de la H. Comisión de Alcaldes de Magallanes (casilla A. Punta Arenas).

Las propuestas se abrirán el 1.o de Diciembre próximo en la oficina de despacho del señor presidente de la H. Comisión de Alcaldes de Magallanes, á las 2 P. M.

T. URRUTIA SEMIR,
Secretario.

Propuestas

para el alumbrado público eléctrico de Punta Arenas (Magallanes)

Pídense propuestas públicas á fin de dar alumbrado público eléctrico á la ciudad de Punta Arenas, en conformidad con los antecedentes que pueden solicitarse de la Honorable Comisión de Alcaldes de Magallanes. (Casilla A., Punta Arenas).

Las propuestas se abrirán el 1.o de Diciembre próximo en la oficina de despacho del señor presidente de la Honorable Comisión de Alcaldes de Magallanes, á las 2 P. M.

Punta Arenas, Julio 9 de 1914.

T. URRUTIA SEMIR.
Secretario.

Inspección de Agua Potable y Desagües

Postérgase, hasta nuevo aviso, la fecha para la presentación de las propuestas pedidas por esta Inspección para la provisión de medidores para los servicios de agua potable de la República, que debían abrirse el 9 del actual

El Inspector Técnico,

Santiago, Septiembre 5 de 1914.

IX—9—1434

Dirección General — DE — Obras Públicas

PROPUESTAS

Pídense propuestas públicas para la ejecución del

reforzamiento del muelle nuevo de — Arica —

las que se abrirán en la Inspección General de Hidráulica y en la Gobernación de Arica el 1.o de Octubre próximo a las 3 P. M.

Bases y antecedentes en las citadas oficinas. (Ver «Diario Oficial»).

Santiago, 29 de Agosto de 1914.

El Secretario General.

IX—18—1417

Ministerio de Justicia

Se piden propuestas públicas, que se abrirán en la Subsecretaría del Ministerio de Justicia, el Miércoles 9 de Septiembre próximo, á las 3 P. M., para proporcionar al almacén del indicado Ministerio, libros y planillas destinados al servicio de estadística de las prisiones.

Datos: en el almacén de dicho Departamento (Escuela de Reforma para Niños).

EL SUBSECRETARIO.

IX-7-1412.

-Vicente Valdivia Urbina y Cía.-
Ingeniero Agrónomo
Viticultura y Enología.—Estudios en Europa.
Unico representante de los productos enológicos del Instituto Enológico de la Champagne
OLIVOS 704 — SANTIAGO

Tanino al alcohol para Vinos Blancos y Tintos
Bitartrato de Potasa Líquido Reemplaza al ácido sulfuroso líquido y abrevia las maniputaciones.
Colle intensive Especial para pegar etiquetas de champaña, quedando adheridas aunque las botellas se pongan en el hielo
Clarificantes líquidos y en polvos: Para vinos y alcoholes.
Albigenes Para la decoloración de los vinos blancos teñidos.
Fosfatos completos: Vigorisa fermentaciones secundarias despues de los trasiegos.
Mechas de Azufre sobre Celulosa: No da á los vinos mal gusto como las de trapo.
Levaduras concentradas: Especiales para refermentaciones.
Tartre Trisulfite: Preserva á los vinos de picarse y contra los enturbiamientos cuando viajan.
Licores titulados para analisis. Se preparan siempre segun pedido y de título constante.

Todos estos productos están preparados de acuerdo con las exigencias de las leyes y reglamentos sobre vinos.
Pídanse directamente á
Olivos 704 ó á Montalva y Riesle, Bandera 161

The Pacific Steam Navigation Company

VAPORES PARA EUROPA

ORTEGA, sale de Valparaíso el Domingo 13 de Septiembre á las 11

VAPOR PARA GUAYAQUIL

El vapor "Quillota" (7,000 toneladas y con instalación telégrafo sin hilos "Marconi"), capitán R. J. Rowlands, saldrá de Valparaíso para Guayaquil y puertos intermedios, el Sábado 3 de Octubre, á las 6 P. M.

El vapor CHILE, capitán J. Wallis, (doble hélice, de 7,000 toneladas y con instalación telégrafo sin hilos Marconi) saldrá de Valparaíso para Callao é intermedios el Martes 15 de Septiembre á las 3 P. M., haciendo las escalas siguientes: Coquimbo, Antofagasta, Iquique, Arica, Mollendo, Callao, haciendo conexión con el vapor "Guatemala", que saldrá del Callao el 22 de Septiembre á las 10 A. M. para Panamá tocando en Salaverry, Pacasmayo, Eten y Payta, y debe llegar á Balboa (Panamá) el 28 de Septiembre, conectando con el vapor "Orotava" de la Royal Mail Steam Packet Company, que sale de Colón para Nueva York el 29 de Septiembre á las 2 P. M.

THE PACIFIC STEAM NAVIGATION CO.

Se pueden comprar pasajes al mismo precio y condiciones que en Valparaíso, obtener además pormenores donde los agentes en Santiago, SWINBURN y Cía., Huérfanos 1144; ó á los sub-agentes SPENCER Y WATERS, Pasaje Balmaceda 11; TRANSPORTES UNIDOS, Estado esquina Alameda, EXPRESO VILLALONGA, Agustinas 832-40; A. SCROGGIE Bandera esquina de Agustinas.

El día de la salida de los vapores-correos del Estrecho, con destino á Europa no se expenderán boletos de pasaje, como tampoco en la oficina de Valparaíso ó á bordo.

REMATE DE PRENDAS DE PLAZO VENCIDO

Hoy Lunes 7 de Septiembre, a las 2 P. M., el martillero señor Aldunate rematará en **"La Confianza"** Av. Delicias N.o 3.01, las prendas comprendidas entre los números 66,526 a la agencia 7,824.

HAY: Un collar con brillantitos, dos collares de oro, dos pulseras de oro, guardapelo, prendedor y dos brillantitos, un prendedor con chispitas, una diadema con brillantitos, colgante con brillante y tarjetero oro, un pejnador con mármol, engaste con brillantitos, medalla con diamantitos, rosario y portamoneda de plata, dos pares cortinas con lanza, escopeta dos cañones, aparador y dos trinches, veladores, peinador y alfombra, y muchas otras especies

El Martes 8 de Septiembre a las 9 A. M. el martillero señor Walker rematará en **"Los Dos Caballos Blancos"** Av. Delicias N.o 3201, las prendas la agencia comprendidas entre los números 15,205 a 20,254.

HAY: Dos peinadores, un aparador, dos veladores, un sillón y sofá y diván, máquinas de coser de pié y de mano, silla de montar y espuelas, cadena de oro de señora, bicicleta, relojes de oro, plata y nikel, cómoda con mármol, aparadores y trinches con mármol, alfombrado, catres de bronce y de fierro con somiers, colchones de dos y tres libros, gran variedad en ropa y calzado hecho para hombres y señoras y muchas otras especies.

Las prendas están á la vista desde dos horas antes del remate. Pago al contado.

EL INSPECTOR.

BOTICA VIAL
Abierta todo el año hasta la 1 de la madrugada
NO RECARGA SUS PRECIOS
-- LLEGO YODOSALINA --

Banco Popular

Fundado en 1889 especialmente para atender los intereses de la clase proletaria. Autorizado por Decretos Supremos de 19 de Octubre de 1887 16 de Octubre de 1907 y 3 de Agosto 1910

CAPITAL AUTORIZADO..... $ 5.000,000
CAPITAL PAGADO..... $ 1.000,000

CONSEJO DIRECTIVO

PRESIDENTE: Alejandro Valdés Riesco. VICE-PRESIDENTE: José S. M. Bezanilla. CONSEJEROS: Luis Enrique Campillo, Guillermo Pereira I. Vicente García Huidobro, Carlos A. Infante.

Gerente: FRANCISCO A. CELIS, Ahumada Esq. Alameda

TASA DE INTERESES

A la vista y en Cuenta Corriente	3 por ciento
A tres meses plazo	5 por ciento
A seis meses plazo	6 por ciento
A un año plazo	7 por ciento

EL GERENTE

Remate Judicial

Por resolución del 4.o Juzgado Civil de esta ciudad, se ha mandado sacar á **remate para el 30 del actual á las 3 P. M.,** la propiedad perteneciente a don Florencio Saitúa, situada en la Plaza de Nancagua del departamento de San Fernando.

Mide 15 metros de frente por 70 de fondo y tiene un buen edificio.

MINIMUM: $ 9.000 al contado

Bases y antecedentes en la Secretaría del 4.o Juzgado, donde tendrá lugar el remate, juicio «Guerin Freres con Saitúa». Mas datos en el estudio del abogado don **Juan López Ruy-Gil,** Compañía 1223;

EL SECRETARIO

IX—7—1430

C. S. A. V.

Compañía Sud-Americana de Vapores)

VAPOR PARA GUAYAQUIL

El vapor "MAIPO", con instalación de telegrafía inalámbrica sistema Marconi, capitán Suárez, saldrá para Guayaquil é intermedios el Sábado 5 de Septiembre, á las 6 P. M. con escala en Coquimbo, Huasco, Carrizal, Caldera, Chañaral, Taltal, Antofagasta, Gatico, Tocopilla, Iquique, Caleta Buena, Pisagua, Arica, Mollendo, Chala, Pisco, Tambo de Mora, Callao, Huacho, Supe, Huarmey, Casma, Samanco, Chimbote, Pacasmayo, Eten y Paita.

VIAJE DIRECTO Y RAPIDO A PANAMA EN 14 DIAS

El vapor rápido "HUASCO", capitán Graham, con instalación de telegrafía inalámbrica sistema "Marconi", saldrá para la Zona del Canal (Istmo de Panamá) el Miércoles 9 de Septiembre á las cuatro de la tarde, con escala en Coquimbo, Antofagasta, Iquique, Arica, Mollendo, Callao, Salaverry, Pacasmayo, Eten y Payta y llegará al Istmo el 23 de Septiembre, donde estará en conexión con vapores para San Francisco, San Nazario, con los espléndidos vapores de la United Fruit Co. que zarpan de Colón para New York y New Orleans y aquellos igualmente cómodos de la Elders & Fyffes que van en derechura á Bristol (Inglaterra), importante puerto situado á dos horas por ferrocarril de Londres, y comunicado con Liverpool y demás principales ciudades del Reino Unido. Magnífica oportunidad para efectuar viajes rápidos á Estados Unidos y Europa.

NOTA.—Hará escala en Antofagasta el 12 de Septiembre y en Arica el 14, estando en conexión directa con los trenes internacionales á La Paz que salen los mismos días á las 8.40 P. M. y 10 A. M., respectivamente.

Oliverio Sweeny,
GERENTE.

Pasajes y demás pormenores pueden obtenerse en Santiago donde los señores

Agente: CARLOS ROGERS, Moneda esquina Bandera. — Sub-agentes: S. H. SPENCER, Pasaje Balmaceda; EXPRESO VILLALONGA, Agustinas 832-840

Se vende
Por haber adquirido nuevas Linotipias
:DOS MAQUINAS "TIPOGRAPH":
(SIMILARES A LAS LINOTIPIAS)
$ 6.000 cada una, habiendo costado $ 10.000 cada una y encontrándose en perfecto estado
Por datos dirigirse al
Administrador de "LA MAÑANA"
Huérfanos 1234 ó Casilla 1347

-- COMPAÑIA DE TELEFONOS --

Habiendo manifestado esta Compañía que el cobro a razón de diez peniques por peso no se hará efectivo en las actuales circunstancias de crisis, se ha acordado dejar sin efecto y dar por cerrado el Registro abierto en esta imprenta para las personas que se comprometían a retirar sus subscripciones al servicio de teléfonos en el caso de haberse llevado a cabo dicho cobro.

Varios subscriptores.

Exportación de productos nacionales

ESTADISTICA DEL PRIMER SEMESTRE

Ha sido oportuna la Oficina Central de Estadística al apresurarse á publicar los datos de la exportación de productos nacionales correspondientes al primer semestre del presente año.

Hay que ir con datos tan importantes como estos en la mano, al encuentro de los pesimistas que no quieren creer que el poder político encuentra su mejor apoyo en la actividad de todos los miembros que componen la sociedad civil.

La exportación de productos nacionales en el primer semestre del presente año ascendió á 185.564,048 pesos sin incluir el valor de lo exportado por Punta Arenas durante los meses de Mayo y Junio, cuyos datos no han llegado oportunamente.

Esta suma se descompone así:

Productos animales . . . $	15,039,225
Productos vegetales. ..	10,412,240
Productos minerales. ..	159,794,032
Bebidas y licores.	97,243
Diversos..	156,308
Total.. .. . . . $	185.564,048

Cuáles son los principales artículos que forman este gran total y cuya producción está indicada por las circunstancias para una sobre-producción y que está en condiciones de mayor desarrollo?

Observando estos datos encontramos que la exportación de animales vivos solamente suma 228,483 pesos, pero á continuación en el capítulo de artículos alimenticios hallamos que la carne congelada de los frigoríficos de Punta Arenas se ha exportado por valor de 2.774,184 pesos y que la miel de abeja figura por 314,782 pesos; en los artículos industriales encontramos los cueros vacunos con un valor de 1 millón 432 mil 9 pesos y la lana común por $ 8.070,988; en los alimenticios la harina aparece por 380,397 pesos; en los industriales de origen vegetal hay un artículo nuevo, el lino en rama, por 31,000 pesos. Anotamos este artículo por la circunstancia ante dicha de ser un artículo nuevo.

En las maderas, alcanza el valor de la exportación á 333,183 pesos, pero las de construcciones representan un valor de 211,900 pesos y en los minerales, descontado el salitre, cuya exportación suma 135.758,685 pesos y el yodo 3,301,550, tenemos el borato de cal con 3.343,200 pesos el cobre en barra por 9.440,566, los ejes por 2.767,518, los minerales de hierro por 1.221,686 y los de cobre por 3 millones 446 mil 892 pesos.

En el orden de los productos vegetales figuran la avena en grano con 2.506,292 pesos, la cebada común con 2.373,861 pesos, los frejoles con 1 millón 289 mil 603 pesos; las nueces por 758,634 y el trigo solamente con 479 mil 432 pesos.

La harina ha sido exportada por valor de 380,397 pesos.

He ahí los artículos principales de nuestra exportación.

Cabe ahora preguntar, ¿la producción de qué artículos conviene estimular? De qué medios se echará mano para este objeto?

¿Cómo facilitar los créditos necesarios para ayudar á una sobre producción? ¿Cómo facilitar esos créditos de cuya restricción se quejan los comerciantes mayoristas que se han visto obligados á vender solamente al contado y los industriales que no han podido hacer otra cosa que echar sus obreros á la calle y cerrar sus fábricas?

He ahí la labor del Gobierno.

Congreso de Gobierno Local

La moderna concepción del amplio papel que los Municipios deben desempeñar en la vida de las ciudades, ha unido á todas las personas que se interesan por el bienestar público, en un común anhelo de uniformar opiniones, de cambiar ideas, de iniciar un beneficio intercambio de nuevas orientaciones y de colaborar todos en la medida de sus fuerzas, á la confección de un plan de reformas y de progresos.

Este deseo ha sido el alma y el objetivo del Congreso de Gobierno Local, que sesionará en la semana próxima en nuestra capital, y del cual con sobradas razones se esperan resultados muy satisfactorios.

En efecto, la concurrencia al Congreso de los representantes de todos ó casi todos los Municipios del país, creará lazos de unión entre los miembros de estos organismos locales, contribuyendo á que los progresos alcanzados en cualquiera Municipalidad, sean conocidos y puestos á su vez en práctica en las demás. Es la ampliación de los beneficios en forma tal, que las ideas de mejoramiento que han prendido y dado frutos en una parte, aprovechen á toda la República.

Es de felicitarse de que en estos tiempos de incertidumbres y de dura prueba para los pueblos, haya quienes revelando desinterés y grandeza de alma, abandonen sus labores cotidianas para venir á beber nuevas inspiraciones, á discutir sistemas de adelantos locales, á estudiar mejores normas á que ajustar los servicios de las ciudades.

El comité organizador de este Congreso, formado por personalidades de alto relieve y de reconocido amor al pueblo, ha desarrollado una vasta labor que por el sólo es garantía de que las próximas sesiones que se celebrarán en el Salón de Honor de la Universidad de Chile, habrán de ser de árduo trabajo, de muy altas discusiones, y de estudio acabado de cada una de las materias relacionadas con el papel de los Municipios en el orden administrativo, obrero, educativo y moral.

El rol educacional de las Municipalidades es sin duda alguna un punto que debe preocupar preferentemente la atención del Congreso de que venimos ocupándonos, ya que la instrucción es la base más firme sobre la que se alza el edificio de las verdaderas democracias, y ya que entre nosotros el analfabetismo está representado por un porcentaje horroroso y deprimente. Hay que hacer más eficaz, más amplia, la acción de los Municipios en este orden de ideas, y de ahí por qué nos parece muy acertada la designación de don Tomás Ramírez Frías para desarrollar el tema en referencia.

La guerra que en estos momentos trae convulsionado al mundo entero, ha tenido entre nosotros desastrosas repercusiones; y no es agena á las labores del Municipio, la empresa de aminorar estos males, ejercitando su acción directa sobre la moderación en los precios de los artículos de primera necesidad, y cerrando por algunos días aquellos negocios que, como las tabernas y cantinas, explotan la pobreza y aumentan enormemente la miseria en los hogares humildes.

Este tópico, de palpitante actualidad y de cuya dilucidación se obtendrán inmediatos resultados, será desarrollado por el regidor señor Fidel Muñoz Rodríguez, cuya versación en esta materia es reconocida.

Muchos, pues, son los puntos que serán objeto de tranquilos y conciencudos debates en el seno de este Congreso. Y del concurso de todas estas voluntades, y de todas estas nobles ideas de mejoramiento, de economía, de orden y de disciplina, saldrá la fórmula salvadora que llevará á todas las Municipalidades de la República un nuevo plan de trabajo y una moderna y amplia concepción de las obligaciones que sobre ellas pesan.

Esperamos los resultados de este Congreso en la seguridad de que ellos excederán á las más optimistas espectativas.

Las orientaciones

DE LA AGRICULTURA CHILENA

En el artículo anterior con este mismo título, publicado en LA MAÑANA del 31 de Agosto, manifesté que era preciso que se procurara un nivelamiento de la producción agrícola del país en el sentido del abastecerse á sí mismo en lo posible y sobre todo de evitar un exceso de producción en un artículo á la vez que no se producía lo bastante en otro.

En su totalidad el país consume por más de 40 millones de pesos de 18 peniques en productos agrícolas más de lo que produce, según consta de las estadísticas; luego para pagar al extranjero esos 40 millones es preciso remitir por esa misma suma otros productos, verbi gracia salitre. Si llegara el tiempo (que ha de llegar con absoluta seguridad) en que ya no exportemos salitre, sea porque los yacimientos se hubieren agotado, ó porque la competencia de los subestitutos naturales ó artificiales de nuestro abono hubiera hecho bajar el precio del ázoe en el mundo á tal punto que no haría cuenta la exportación ¿con qué otro artículo de exportación podríamos pagar al extranjero los 40 millones que le quedamos debiendo por el exceso de importación agrícola? Francamente no lo diviso.

El otro artículo de producción minera que vale la pena mencionar es el cobre, pero su producción en gran escala va quedando casi exclusivamente en manos de las empresas yankees y francesas y lo que queda de la producción netamente chilena es tan insignificante que es excusado tomarlo en cuenta. De la producción de las empresas extranjeras la economía nacional aprovecha sólo una fracción casi insignificante, la que se necesita para pagar los artículos que se consumen en los establecimientos y que son de procedencia chilena y el derecho de internación sobre los artículos importados que consumen el establecimiento, sus jornaleros y empleados. No contaré los fletes que proporciona á la Empresa de los Ferrocarriles del Estado esa industria, porque lejos de ser un beneficio para el país es una carga. En efecto, desde que los Ferrocarriles del Estado trabajan con un grueso déficit todos los años, porque los fletes que perciben no alcanzan á pagar los gastos de explotación, cada quintal de carga que se transporta deja cierta fracción de la pérdida y de consiguiente mientras más se transporte más grande es el déficit.

Podría el cobre ayudar á contribuir al sostenimiento de la economía nacional si se le impusiera un derecho de exportación, que sería lo más justo del mundo, puesto que en su carácter de producto extractivo en nada se diferencia del salitre que soporta un derecho de 40 olo de su valor en la costa.

¿A qué otro artículo volvemos la cara, pues, para remitirlo á Europa en pago del déficit que queda tan sólo entre la producción y el consumo de artículos agrícolas?

¿Y con qué pagaremos lo demás que tenemos que traer del extranjero ó sea la casi totalidad de nuestros artículos de consumo no agrícola?

Más ¿qué remitimos á Europa para pagar los intereses y amortización de nuestra deuda extranjera y las cuantiosas sumas que el Estado debe por las garantías por ferrocarriles, al los hornos de Corral, etc.?

Todas esas cosas deben ser pagadas con productos, pues el sistema de pagarlas en gran parte con empréstitos de que tanto hemos abusado, no puede perdurar indefinidamente. Tan luego calen las naciones extranjeras que no estamos tan boyantes como ellas hasta aquí han creído, se guardarán bien de seguirnos prestando.

Los presentes momentos se prestan mucho para hacer recordar á la gente estos compromisos y hacerle ver la hondura del abismo que está abierto á nuestros pies. Faltando la entrada del salitre, faltando también la entrada aduanera por mercaderías importadas (que tendrá que faltar, porque no vamos á tener con qué pagar importación alguna) ¿de qué echará mano el Gobierno para costear la más modesta de las administraciones? ¿Quiénes serán los que tendrán que costear ese poquito de administración?

Otra preguntita más y pararé por ahora. ¿En qué se ocuparán para entonces los 76,000 empleados de la Nación de los que las cuatro quintas partes han de quedar cesantes, porque no va hacer con qué pagarlos?

Lo que es á mí no se me ocurre otra contestación que ésta: Que sólo á la agricultura habremos de recurrir para que haga todos estos prodijios.

¿Verdad que parece mentira? ¡Ojalá que á alguien se le ocurriera otra solución!

Se comprende que las cargas que para entonces se le casarán encima á la agricultura van á ser abrumadoras y que medio siglo parece poco tiempo para encarrilar las cosas de modo que se pueda hacer frente á una situación semejante, aunque nos pusiéramos mañana á la tarea y la atacáramos con tesón é inquebrantable voluntad.

Entrando un poco en los detalles del plan que habría que adoptar para llegar al resultado apuntado, creo que habría que dedicarse en primer lugar á aquellos ramos ya aclimatados entre nosotros como por ejemplo la ganadería. El ganado criado en fundos de riego cuyo valor varía entre mil y cuatro mil pesos la cuadra sale demasiado caro, principalmente porque en esos fundos deberían producirse artículos valiosos que no se dan en suelos sin riego. Es preciso, pues, hallar modo de producir la carne que se consume en suelos de poco valor, en el sur y en las estancias del centro y norte. Estoy convencido que eso fin se alcanzaría si nos metiéramos á ello con método y perseverancia. Lo primero que sería necesario hacer sería proceder á la claustración de las estancias para impedir que el ganado ande demasiado lejos, y en seguida á subdividirlas en unas cuantas "mangas" ó potreros para poder manejar el ganado más reunido á fin de que los vaqueros pudieren vigilarlo debidamente. La claustración de las sigadas y su arreglo para que haya siempre agua limpia para la bebida, y el aprovechamiento de las vertientes para tener acá y acullá potrerillos en que se puede colocar una vaca parida, un caballo del vaquero, etc., serían obras también precisas y no de gran costo, que contribuirían mucho á la fácil administración.

Con todas estas medidas talvez no se lograría mantener siempre el ganado todo el año en el cerro, pero seguramente podría estar allí una gran parte, y si en los fundos de bajo se hiciera provisión de forraje para su mantención en potrero regado en el tiempo restante, se alcanzaría el fin deseado.

La plantación de árboles frutales y de bosques para la producción de madera para leña y construcciones son otros ramos de grande importancia. Afortunadamente se va comprendiendo entre los dueños de fundos el gran alcance que puede tener la industria de la fruta fresca ó conservada; puede que cuaje la exportación de fruta fresca para los países del hemisferio norte á través del Canal de Panamá.

La plantación de maderas para construcciones es también muy necesaria en parajes que no sean tan demasiado distantes de las provincias del centro, á fin de que su conducción á las grandes ciudades no costara tanto como cuesta en la actualidad la de las maderas del sur. Entre paréntesis diré aquí, que á mi juicio, cuando se enumeren las así llamadas riquezas de Chile, no debe incluirse la mayor parte de las maderas de la frontera. Cuando llegue la época del agotamiento de la industria salitrera y tengamos que erogar nosotros las sumas que hoy recibimos de las naciones extranjeras en forma de derechos de exportación, seguramente que no consentiremos en pagar las pérdidas que el transporte de las maderas del sur irroga hoy á la Empresa de Ferrocarriles del Estado y no pudiendo transportar esas maderas á los centros donde se las necesita ¿qué valor tienen?

En un próximo artículo me propongo volver sobre el cultivo de la betarraga azucarera por el que vengo empeñándome de años atrás, y que á mi ver sería la salvación del porvenir de la agricultura chilena.

Santiago, 4 de Septiembre de 1914.

JULIO KAULEN.

'Lo que niega la vida"

Por Eduardo Barrios

Esta obra, hecha con un elegante desdén hacia la multitud, fué aclamada la noche de su estreno. No se pudo aplaudir el parlamento brillante, hábilmente despreciado por el autor; no se admiraron escenas cimas en que Barrios pudo hacer síntesis, violentas y cómodas, para triunfar con conmociones nerviosas; no se pudo aclamar á los actores impedidos de hacer creaciones por papeles, matemáticamente marcados.

Y el público, ese público de nuestro teatro, acaso de psicología igual á todos, ese público que no encontró nada de lo que iba á buscar, aclamó al final de cada acto, generosamente, nerviosamente, triunfalmente, porque, como en todas las producciones de los grandes talentos, se le entró por los ojos el efecto de los conjuntos y olvidado de que iba á exigir un orador de cada personaje y una crisis de cada situación, presenció el desarrollo, común y verdadero, de una época en una familia, y vió las manos de la vida apartando de la felicidad á un grupo de azotadas.

Cosa nueva y grande es buscar para el teatro, no la historia dolorosa de un carácter sino un grupo atormentado por la ley fatal de los renovamientos sociales. Cada personaje va haciendo con inconciencia su labor para la propia desgracia y se suceden las causas con la lentitud necesaria á las épocas y la disminución de responsabilidad, necesaria á las circunstancias. María Rosa, en esto como en todo, no es el personaje principal; pero en ella, —tal en un espejo,—se ven los dolores de las hermanas y se le acusa sin ver que la miseria sola pudiera producirlos, hasta que al fin, en un tercer acto magnífico, se ve que hizo todo su daño para protegerlas, pero que esa nobleza heroica sangró una sangre impura que cayó sobre ellas.

Llegará una noche en que el sibilido de ese Canales, rechazado por ser de la clase media, suene en los oídos de las hermanas con la dulzura de un llamado á un medio, que quisieron despreciar y que se les ofrece como la promesa gloriosa de una nueva vida. Esto, apenas indicado en la obra, con la seguridad del maestro que sabe á donde van todos y cada uno de sus elementos.

Para dar tanta impresión de vida, fué necesario que Barrios fijara exactamente el lugar y la época de sus escenas y de ahí nace que la obra sea, ante todo, nacional.

Intentada la palabra chilenidad hubo gran movimiento para predicar el retrato de nuestra vida como objeto artístico. Este autor, consolente como ninguno, sabe que el arte sirve para comunicar almas y la nacionalidad no fué una preocupación en él. El dolor de su obra pudiera estar en un inglés y en un ecuatoriano. Necesitaba fijar un ambiente, por la suprema y única razón del realismo y fué el chileno porque es el que conoce. En esta pintura tuvo el talento de la elección en el detalle, sin pugnar por introducir en su obra diucas, Cerro Santa Lucía ni personajes conocidos. En general, Barrios tiene el alto poder de sugerir el todo con una parte pequeña y esa doña Etelvina, la antigua millonaria, muestra todo su pobreza actual con la acción cotonovedora y sencilla de examinar un peso fuerte haciéndolo sonar sobre una mesa ordinaria.

Así también conoce el público en el segundo acto, el género de relaciones entre María Rosa y Roberto por el acuerdo simpático en el obrar, figura de observación en el autor que comunica con la seguridad de sus procedimientos. Es que no ha querido inventar un drama sino hacerlo ver. Para eso, ha salvado la realidad contraviniendo las reglas, hechos por aquellos cuya vida ha sido una sala de clase, con un campo de observación de un grupo de niños que les oyen. Lejos de destacar los personajes, dándole á cada uno un carácter esencialmente diverso, lo que le ayudaría á los fáciles efectos del contraste, ha casi unificado á las hermanas solteras. ¿Por qué? Porque en la vida los que tienen la misma influencia atávica, las mismas dificultades que vencer é igual educación, son necesariamente análogos. Se distinguen, como Elena, por alguna facultad más desarrollada: una mayor tendencia á la reflexión y una mayor claridad en las ideas. Por esta precisa visión de las cosas, van dos veces pretendientes diversos que, colocados en circunstancias opuestas, se diferenciarían, pero cuya analogía en el obrar es un producto de la situación igual. Verdad que Barrios aprovecha ésto para dar intensidad á la obra y que el contraste es el que pasa por la calle con el sibido romántico...

Se ha dicho que esta obra es inmoral porque no tiene la manera gastada de castigar el vicio. Sin embargo, se ve pasar, sobre el alma luminosa de las muchachas, la falta de María Rosa como una proyección sombría.

Y hay más allá manera de hacer moral. Cuando la culpa es del medio, el autor no puede estar obligado á hacer un símbolo en un personaje de cartón que al final del drama se vea herido, para el castigo, con una cápsula ¡sin plomo.

Lo mejor es exponer.

Se enseña, entonces, y se da el impulso hacia el bien y hacia la justicia por el más poderoso propulsor de las acciones humanas: la emoción.

¡Eso es arte!

JORGE HUBNER BEZANILLA.

Nota.—Los actores merecían un artículo. Han dado la obra respetuosa, cariñosamente. Jambrina despreció varias ocasiones de lucimiento para ceñirse al tono marcado por el autor. Evangelina Adams tuvo momentos admirables. Blanca de Lora, con inflexiones de voz é interpretando con mucha comprensión el significado de sus silencios, hizo resaltar la diferencia de carácter entre Elena y sus hermanas. Los galanes, en especial Castilla, muy bien. Lolita Adams y Evangelina Bravo, sobresalientes, poniendo corazón en las situaciones y aún detallando con mucha felicidad algunos momentos.

Informaciones Políticas

Organización del nuevo Gabinete

Las gestiones. Renuncia de la Mesa Directiva del Partido Liberal. El Ministerio se presentará hoy al Congreso

EL NUEVO GABINETE

Ayer á las 4 P. M. perstó juramento el nuevo Gabinete, cuyo personal es el siguiente:

Ministro del Interior.—Don Eduardo Charme.

Relaciones Exteriores.— Don Enrique Villegas.

Justicia é Instrucción Pública.—Don Ruperto Alamos.

Hacienda.—Don Enrique Oyarzún.

Industria y Obras Públicas.—Don Absalón Valencia.

Guerra y Marina.—Don Alfredo Barros Errázuriz.

LAS GESTIONES

Como lo digimos en nuestra edición de ayer, el Sábado, después de producida la renuncia del Ministerio, estuvo en la Moneda el señor Sanfuentes, y en la noche los señores don Javier Figueroa y don Raimundo del Río, presidente y vice-presidente del Partido Liberal.

El señor Figueroa manifestó á S. E. que en vista de las circunstancias extraordinarias porque atravesaba el país, cumplía con el deber de venir á ofrecerle el concurso del Partido Liberal para la organización de un Gabinete apoyado por todos los partidos.

S. E. agradeció al señor Figueroa este apoyo y le manifestó que el señor don Juan Luis Sanfuentes le había propuesto en la tarde, como organizador del nuevo Gabinete, á don Eduardo Charme, y que le rogaba le diera su opinión sobre el particular. El señor Figueroa habría contestado á S. E. que tenía gran estimación por el señor Charme, y que además lo ligaba á él una estrecha amistad; pero que por la misma razón, se creía en el deber de rogarle que no lo colocara en la difícil situación de organizar un Gabinete en estas circunstancias, pues creía que no era la persona más adecuada para representar las aspiraciones predominantes en el Partido Liberal.

Interrogado en seguida el señor Figueroa por S. E. acerca de las personas que, á su juicio, podrían organizar el Gabinete con mayor éxito, le propuso los nombres de los señores don Luis Barros Borgoño, don Ismael Tocornal y don Eleodoro Yáñez.

S. E. acogió con gusto estos nombres y manifestó al señor Figueroa su propósito de llamar al día siguiente al señor Tocornal.

Entre tanto, parece que fuera de la Moneda el señor Sanfuentes, en unión del señor Villegas, organizaba por su parte el personal completo del nuevo Ministerio, y una vez combinado, ofreció al señor Charme que lo encabezara.

El señor Charme aceptó, y en la mañana de ayer quedó todo listo para el juramento que el Ministerio debía prestar después de medio día.

Hemos dicho ya, la participación que al Partido Liberal cupo en esta organización.

Según nuestras informaciones no fué mayor ni más lucida la participación que cupo al Partido Conservador y al Partido Radical, que aparecen representados en el Gabinete por los señores Barros Errázuriz y Oyarzún.

El señor don Ventura Blanco Viel, presidente del Partido Conservador, manifestó en la tarde de ayer, en el Club de la Unión y delante de cinco ó seis caballeros respetables, que él había tenido conocimiento de la organización del nuevo Ministerio, en la calle y después de haber jurado éste; y agregó las siguientes palabras: "Yo veo que estoy de más en este puesto de presidente del Partido Conservador."

El señor don Juan Castellón manifestó también que solo había tenido noticias del nuevo Ministerio, después de organizado, no obstante ser un Gabinete universal en el cual aparece representado el Partido Radical.

Se nos informa que el señor Alamos pidió y obtuvo la venia del señor Besa para aceptar la cartera de Justicia é Instrucción Pública.

UN PASO DE COMEDIA

Ayer, como á las cuatro de la tarde, y en circunstancias que el presidente de la Cámara don Carlos Balmaceda atravesaba por la plazuela de la Moneda, fué abordado por el repórter de "El Diario Ilustrado", señor Muñoz Bustos, trabándose entre ellos el siguiente diálogo:

"—¿Sabe, don Carlos, que está organizado el nuevo Gabinete?

—No, amigo, nada sé.

—El Gabinete está organizado y ya juró. Le voy á dar los nombres; pero le ruego que guarde estricta reserva porque todavía podrían los políticos hacer fracasar la combinación. Los Ministros son los señores Charme, etc., etc.

—Le agradezco la noticia, señor Muñoz, y cumpliré con su encargo de guardarle reserva..."

El señor Muñoz parece que había tenido en la organización del Gabinete una participación mas efectiva que el presidente de la Cámara, como que éste no había tenido ni noticias de la nueva combinación, sino después de haber jurado el Ministerio.

RENUNCIA DE LA MESA DIRECTIVA DEL PARTIDO LIBERAL

A consecuencia de la organización del nuevo Ministerio, el presidente del Partido Liberal señor Javier A. Figueroa, y los vice-presidentes señores del Río y Bunster, presentaron al Directorio la renuncia de sus puestos.

La renuncia dice así:

"Honorable Directorio del Partido Liberal:

Los subscriptos renunciamos los puestos de presidente y vice-presidentes del partido con que el Directorio se sirvió honrarnos.

La solución de la crisis ministerial á que se ha puesto término con la organización del Ministerio que preside el señor Charme, manifiesta á los subscriptos que no cuentan con las consideraciones de que han menester para servir tan elevados cargos.

Apenas producida la crisis, nos acercamos dos de los firmantes á S. E. el Presidente de la República para ofrecerle la cooperación del partido á fin de solucionarla. Aceptada y agradecida esta cooperación, hemos confiado en que se habría de designar una persona que contara con el apoyo y la representación de los liberales, que era indispensable para asegurar la estabilidad y eficacia del Ministerio que se trataba de organizar con el concurso de todos los partidos. Lejos de eso, hemos visto que esa designación se ha hecho atendiendo sólo á la recomendación de personas extrañas al partido.

Creemos, además, que el nuevo Ministerio organizado sin el concurso de nuestro partido, no satisface los deseos manifestados por la opinión en las difíciles circunstancias porque atraviesa el país, y que no teniendo medios de servir esos deseos justificados de la opinión en la medida que corresponde á nuestro partido, debemos dejar los puestos con que fuimos honrados agradeciendo la confianza con que nos han distinguido nuestros correligionarios.

Santiago, 6 de Septiembre de 1914.

Javier A. Figueroa.—M. Bunster.—J. Raimundo del Río".

PRESENTACION DEL GABINETE

Esta tarde se presentará á ambas Cámaras el nuevo Gabinete.

Con este motivo, los comitées de todos los partidos han citado á los diputados de sus respectivos partidos á una reunión especial á las 3 P. M. á fin de ponerse de acuerdo en la forma que será recibido el Ministerio.

LA POLITICA EN CHILLAN

El Partido Radical en Chillán inicia los primeros movimientos con motivo de la lucha electoral que se acerca, invitando á todos los partidos liberales de la provincia á una unión que puede ser de provecho. Con este objeto el presidente de la asamblea les ha dirigido la siguiente nota:

"Chillán, 4 de Septiembre de 1914.—Señor presidente del Partido Liberal Democrático.— Presente.— En sesión de 27 de Agosto último, la Asamblea Radical de ésta, acordó dirigirse á todos los partidos liberales de la provincia con el objeto de unificar nuestras ideas en las elecciones próximas, llegando, si es posible, á una entente ó alianza con todos ellos.

Siendo usted presidente del Partido Liberal Democrático tengo el gusto de comunicarle este acuerdo y por su intermedio á la colectividad política que usted tan acertadamente dirige.

Como las elecciones se aproximan, sería conveniente á los intereses del liberalismo su pronta contestación.

Dios guarde á usted.—J. M. Sepúlveda B., presidente.—O. Correa M., secretario."

PALACE HOTEL

DELICIAS 1860.—SANTIAGO

A un paso de la Estación Central de los Ferrocarriles. Establecimiento de primer orden. Confort moderno, situación especial para viajeros de provincias. Baños, luz eléctrica.—LACLAUSTRA Y GARCIA.

Llegó "EUREKA" contra - Callos -

Advertimos que nos presentaremos criminalmente contra el establecimiento que espenda otra preparación quirópedica con nuestro título registrado "EUREKA".—Los agentes.

P-139

SASTRERIA L. RETAMALES

——334 San Antonio 334——

Recibió el surtido de Primavera y Verano. —Precios antiguos

RECIBO HECHURAS

AL PUEBLO

Leed y haced leer á vuestros hijos el nuevo libro, de importante actualidad «Una Anécdota y Psicología de un hombre» y llegareis opulentos y colosos de la fuerza a dominar el mundo.

De venta en el Portal Fernández Concha, Kiosko número 13 3 X

Para provincias dirigirse á Manuel G. Valdés. Correo número 5 Casilla 6052.

IX—17—3148

JUICIOS

Sobre propiedades raices

Derechos hereditarios

TITULOS EJECUTIVOS

PARTICIONES

Atiende preferentemente y hace los gastos

Lisandro Santelices E.

ABOGADO

Morandé 450

Advertencia

No insista Ud. en adquirir un reloj de marca antigua, cuando lo que a Ud. le conviene y debe adoptar es un reloj de la moderna e incompatible marca:

UNION HORLOGERE ALPINA

Representación para Chile:

Ahumada 323 JOSE HUBER

La conflagración continental europea

El general Joffré flanquea el ala izquierda alemana. Los alemanes abandonan la plaza de Lille

De Inglaterra

Captura de reservistas alemanes y austriacos

LONDRES, 6.—Comunicaciones de última hora que acaban de llegar á esta capital, procedentes de Brest, informan que un crucero británico capturó al paquebot holandés "New Amsterdam", que transportaba 400 reservistas alemanes y 250 austriacos.

La marina británica

LONDRES, 6.—Los diarios de esta capital, en sus ediciones de hoy, informan que el Almirantazgo inglés declaró oficialmente que hay seguridad en el oeste y el este de Inglaterra y Escocia.

Los elementos auxiliares para la navegación en los puertos á media noche están á disposición de los navegantes.

Los diques del sud oeste de Malines han sido abiertos. La inundación se extiende á todas las regiones. Las fuerzas alemanas sufrieron pérdidas bastante serias, al tratar de sacar los cañones del agua profunda, bajo el fuego violentísimo de los fuertes de Amberes.

La marcha del Ejército aleman

LONDRES, 6.—El corresponsal del periódico "The Standard" acompañó á los alemanes en su marcha de Bruselas á Francia. A 100 millas al norte de París, el ejército se dividió. Una parte se dirige á San Quentín, la otra á Boulogne.

El corresponsal presenció durante dos días el paso de las tropas de Boulogne hacia el este.

Noticias de un corresponsal

LONDRES, 6.—El periódico "Observer" publica el siguiente despacho de su corresponsal en Amberes:

"El combate alrededor de Termond y su ocupación por los alemanes, fueron acciones necesarias para poder extender el ala de su ejército de observación delante de Amberes. Las alas de ese ejército tienen gran importancia, pues cubren completamente las líneas de comunicación francesa. El enemigo ocupó la ciudad y cortó el ferrocarril de Termond á Gante; pero todavía se mantiene la comunicación entre Gante y Amberes, vía Lakoren. Todo indica que los alemanes avanzan hacia Flandes para aislar á Amberes. En los círculos oficiales y militares se tiene confianza en la capacidad de Amberes para resistir á los atiladores hasta el triunfo final de los aliados.

Ofrecimiento de Francia á Grecia

LONDRES, 6.—El Gobierno de Grecia llamó al servicio activo, diez clases de contingentes navales. La medida tiene por objeto exclusivamente la defensa del país.

Francia le ofreció al Gobierno griego, por intermedio de un grupo de banqueros, un empréstito de mil millones de francos, en condiciones favorables. El presidente del Consejo no aceptó el ofrecimiento.

Interesante artículo de "The Times"

LONDRES, 6.—"The Times", en su edición de hoy publica un interesante artículo sobre el conflicto europeo, en el que dice que el convenio de los aliados para no proceder independientemente en las conclusiones de la paz, es un contra golpe oportuno á los esfuerzos de Alemania para separar á Francia de Rusia y principalmente de Inglaterra. Sin duda que Alemania ha hecho insinuaciones en ese sentido á Francia.

La seguridad de la navegación por Inglaterra

LONDRES, 6.—El Almirantazgo ha declarado oficialmente que el Gobierno inglés para establecer la seguridad de la navegación en las costas del oeste y del este de Inglaterra y de Escocia, ha ordenado que día y noche los elementos auxiliares de la navegación se pongan á disposición de los navegantes.

LOS BELGAS INUNDAN LA REGION DE MALINES

Grandes daños que sufren los alemanes

LONDRES, 6.—Comunicaciones oficiales de Amberes recibidas en el Ministerio de la Guerra, informan que las autoridades militares belgas han abierto los diques situados al sur oeste de Malines, inundando toda la región.

Las aguas se han extendido á toda la zona ocupada por los alemanes, causando á estos enormes perjuicios.

La artillería pesada quedó enclavada en el fango y los alemanes para poder sacar sus cañones han debido soportar el violento fuego de los fuertes de Amberes, que les causaron considerables bajas.

Elogios tributados á los franceses é ingleses

LONDRES, 6.—Los diarios de esta capital anuncian que hoy han llegado á la ciudad de Bruselas con destino á Berlín 62 mil placas de identificación de alemanes muertos y heridos en la campaña de Francia.

Se tiene conocimiento de que en los partes oficiales los generales alemanes elogian con entusiasmo el heroísmo, la sangre fría y el arrojo de los soldados franceses.

Juicios parecidos se han formulado también sobre la actuación de los soldados ingleses, aunque con menos entusiasmo.

En esas comunicaciones militares se deja constancia de que los franceses mantuvieron enérgicamente sus posiciones hasta donde humanamente les fué posible, retirándose ordenadamente en momento oportuno, después de hacer pagar á los alemanes al más alto precio el terreno cedido.

Esas noticias han despertado gran de entusiasmo en Londres y han hecho aumentar la fe en el éxito final de la formidable lucha.

Gestiones de Alemania para inducir á Francia á abandonar á Rusia y á Inglaterra

LONDRES, 6.—El diario "The Times" de esta capital, comentando el reciente acuerdo celebrado entre Francia, Inglaterra y Rusia, dice que la cláusula que establece que los aliados no podrán prodecer á concluir la paz separadamente, ha sido un verdadero contragolpe dado en momento muy oportuno á los desesperados esfuerzos que ha venido haciendo la diplomacia de Alemania para separar á Francia de Rusia y especialmente de Gran Bretaña.

El citado diario afirma tener datos precisos que le permiten asegurar que Alemania ha iniciado gestiones con el Gobierno de París en ese sentido; pero agrega que la diplomacia de Berlín ha fracasado ruidosamente con la firma del nuevo acuerdo de la Entente.

Protestas contra la destrucción de Lovaina

LONDRES, 6. —"The Times" publica hoy en una de sus ediciones especiales, varias cartas fechadas en Dublín y firmadas por numerosos directores de Universidades, colegios, academias, sociedades científicas y Museos de Irlanda, en los cuales se protesta en forma muy elevada y enérgica de la destrucción de la famosa ciudad belga de Lovaina por las fuerzas alemanas.

En esas cartas se pide á los alemanes en nombre de la civilización de Europa y de la humanidad que no repetan actos semejantes que deshonran al gran pueblo germánico ante la conciencia moral del mundo.

Noticias de un corresponsal en campaña

LONDRES, 6.—El corresponsal de la Agencia Reuter en campaña escribe lo que sigue:

"Nuestros soldados, aunque no se quejan abiertamente, se muestran enfadados por la constante retirada, pues no comprendo la necesidad de ella, aunque están sorprendidos con lo numerosos que son los alemanes. Dicen: "Mientras más matamos, más llegan; pero agarrándolos abiertamente los acabaremos."

"La lucha con la línea de avance alemán fué incesante y desesperada. Que sirva lo siguiente como ejemplo: El otro día al venderle un caballo á un oficial de dragones, le advertí que no estaba del todo sano, y él me contestó: "Me durará cuatro días que es el promedio que me dura un caballo desde el principio de la guerra."

"Los caballos sufren horriblemente. Prefiero no describir el estado de algunos de ellos.

"En mi viaje á París vi que el ejército estaba intacto y que el trasporte superior llenaba los caminos en una larguísima columna de cañones, automóviles, etc. Después venía una línea de soldados que mediría seis millas. Estos soldados saludaban á los fugitivos con un jovial "All right".

"Las regiones que han atravesado los ejércitos están completamente devastadas. La retirada de los aliados está marcada por puentes y túneles volados; el avance de los alemanes lo marcan los pueblos incendiados. Las cosechas las queman los franceses.

"El tiempo es espléndido. Hace mucho calor. Las noches de luna las aprovechan los alemanes, lo que prueba la prisa que tienen por avanzar, sin tomar en cuenta los riesgos. Aplastan la resistencia de los aliados con el peso numérico. Como prueba de ello, diré que el otro día las fuerzas aliadas que ocupaban un pueblo, no intentaron detener á los alemanes en vista de su gran cantidad. Desde ese día y exceptuando escaramuzas de la retaguardia aliada, los alemanes han marchado desde La Fere hasta las líneas de París, sin encontrar resistencia.

"Esta marcha alemana en derechura á la capital se caracteriza en la velocidad ciclónica, pues deja á Lille, Arras, Amiens y Beauvais intactas, marchando como una flecha sin desviarse absolutamente en nada.

"Si se consulta un mapa militar, se percibe la línea de Lille á Compiegne, que es derechísima. Al oeste de este último pueblo no se vió ningún alemán. Me detuve en Beauvais esta mañana. La ciudad y sus alrededores parecían estar envueltos en una paz infinita".

"Hace dos días fueron capturados ocho hulanes rezagados. Fuera de estos no se vieron más enemigos.

"Los trenes funcionan hasta Gournay en Bray. El camino entre Beauvais hasta Gournay en Bray y aún hasta Meru y Beaumont está libre aunque el enemigo está tan cerca.

"Se libró una batalla en Clermont y hace dos días en Beauvais se sintió el cañoneo de una gran fuerza francesa estacionada á lo largo del río.

"En todas las ciudades que recorrí en mi camino, se estaba realizando la movilización de las tropas territoriales; los trenes están atestados de reservistas que han al teatro de la guerra.

"Los fujitivos de París que se refujian en esos pueblos, están sufriendo hambre y sed. Muchos de los vapores que atraviesan el Canal de la Manchá van tan llenos de gente fujitiva, que es imposible la respiración en ellos.

"La guerra ha dado material para muchos cuentos populares muy aceptados. Uno de ellos es que los ejércitos franceses llevan un polvo llamado turpin, con el cual han asfixiado compañías y aún batallones enteros de alemanes.

"Otro cuento es que un oficial francés hizo traición mintiendo á sus superiores respecto á la presencia de los alemanes en Alsacia y que su propio ordenanza lo mató de un tiro.

"Generalmente se dice que el traidor era un general, citándose algunos nombres y hasta á veces se atribuye el hecho á cualquier famoso aviador militar.

Las operaciones de los rusos

LONDRES, 6.—El corresponsal del "Daily Mail" en Petrograd, comunica lo que sigue:

"De un total de doce cuerpos austriacos que se hallaban en Galizia, probablemente cuatro han quedado inútiles, al menos por ahora, y de los quimentos cañones que poseían perdieron ciento cincuenta.

"Rusia puede destacar grandes fuerzas desde Lublin y probablemente forzará á los austriacos á replegarse á las fortalezas de Pryzenysl, Jarosiun y Cracovia.

"Se dice que los austriacos están atareadísimos fortificando las sierras cerca de Gordokt. Se asegura que los austriacos derrotados en Lemberg se concentran en estas sierras.

"Se han destacado fuerzas hacia el nórte para atacar los ejércitos en Augenbur y Dankel, los cuales retienen á los rusos en Lublin.

"Se ha publicado un informe declarando que los rusos han alcanzado una victoria cerca de Tomazow, habiendo tenido los austriacos grandes bajas, incluyendo dos generales.

Esta batalla duró tres días: la izquierda austriaca, provista de ametralladoras, tomó la ofensiva, pero nuestra artillería puso fuera de combate á los oficiales, lo que produjo un pánico que nosotros aprovechamos para iniciar un ataque general. Entonces los austriacos izaron la bandera blanca y, arojando sus armas, se rindieron, repitiéndose esto una y otra vez.

"Los cañones y ametralladoras austriacas funcionaron bien; pero los artilleros no pudieron resistir nuestras cargas á la bayoneta.

"Cerca de Zamoso nos aproximamos á las posiciones austriacas, arrastrándonos, hasta quedar á cien pasos, lanzando hurras, nos arrojamos sobre ellos. Al momento la primera línea izó la bandera blanca y las líneas de atrás se desbandaron abandonando muchos cañones, todo el convoy militar, cajas con dinero y dos sacos de cartas.

LONDRES, 5.—Un despacho de Copenhague al "Daily News" avisa que los alemanes están lanzando tropas hacia el este contra los rusos

EL GENERAL JOFFRE LOGRA FLANQUEAR LAS LINEAS ALEMANAS Y SE UNE CON EL GENERALISIMO INGLES

Los alemanes salen de Lille

LONDRES, 6.—"The Times" publica en su edición especial de la tarde un despacho de su corresponsal en Boulogne, informándole de que el alcalde de esa ciudad habría recibido un telegrama oficial de París asegurándole que el general Joffre, al mando de 500,000 franceses ha conseguido flanquear las líneas alemanas reuniéndose con el grueso del Ejército aliado.

Agrega la citada comunicación que el generalísimo británico, general French consiguió llegar sobre el ala izquierda alemana, obligando al enemigo á replegarse.

Los alemanes incendian á Termonde

LONDRES, 6.— Un telegrama de Amberes anuncia que los alemanes, completamente derrotados y después de sufrir enormes pérdidas, han evacuado la importante plaza de Termonde.

Antes de abandonar la ciudad, los alemanes la incendiaron.

Siete ejércitos franceses se oponen á siete ejércitos alemanes

LONDRES, 6. — Oficialmente se anuncia que siete ejércitos franceses reforzados por las tropas británicas hacen en estos momentos frente con mucho éxito á los siete poderosos ejércitos que han invadido á Francia.

Desmoralización del Ejército austriaco

LONDRES, 6. — El corresponsal del "Telegraph" en Viena, informa que algunos fugitivos procedentes de Lemberg, declaran que el Ejército austriaco estaba desmoralizado antes de partir á Lemberg para batirse con los rusos.

Cuentan que los soldados austriacos saquearon las casas de los polacos ricos, volando en seguida los puentes del ferrocarril para protejer su retirada.

Finalmente, se asegura que las tropas alemanas habrían abandonado precipitadamente ayer la plaza de Lille.

Todas estas noticias han causado mucho entusiasmo en Londres, aumentando la convicción de que los aliados empiezan á hacer pesar su poder sobre los invasores.

De Francia

Captura de un paquebot holandés con reservistas austriacos y alemanes

BREST, 6.—Un crucero francés ha capturado hoy cerca de las costas de este puerto al paquebot holandés "New Amsterdam", que conducía á cuatrocientos reservistas alemanes y á 250 austriacos.

Estos reservistas han sido desembarcados en Brest en calidad de prisioneros de guerra.

Repatriación de militares franceses y alemanes

PARIS, 6.— El diario "L'Eclair" publica en su edición de hoy la noticia de que según el acuerdo celebrado hace poco en Berna, Francia y Alemania han resuelto conceder la repatriación de un número igual de militares del mismo grado perteneciente á los Ejércitos beligerantes de ambas naciones.

Esta noticia ha producido en París muy buena impresión, porque es la primera vez que en la actual guerra se ha cumplido un acuerdo diplomático.

Carta de Pierre Loti á Enver Bey

PARIS, 6.—"Le Figaro" publica en una de sus ediciones especiales una carta del célebre literato francés, M. Pierre Loti, dirijida al actual Ministro de la Guerra del Imperio Otomano, general Enver Bey.

La carta de Pierre Loti, escrita en el estilo admirable y único de ese conocido literato, recuerda al ilustre héroe otomano la admiración que un hijo de Francia siempre manifestó por las cosas de Turquía.

Pierre Loti trata de disuadir á Turquía de que se comprometa en la lucha europea, pués el y los admiradores de Turquía, sufrirían al ver á este país asociarse al atentado de las últimas barbaries que aún quedan en Europa contra la civilizacion y concluye diciendo que esa sería una falta mortal para el Imperio Otomano.

La carta de Pierre Loti ha sido favorablemente comentada en todos los círculos de París, donde se le atribuye una importancia trascendental en los actuales momentos.

De Rusia

Los hebreos en la guerra

SAN PETERSBURGO, 6.—Un ukase imperial admite á los hebreos como oficiales del Ejército, en recompensa por su compartamiento en la guerra

aeroplano alemanes por los rusos

PETROGRAND, 6.—En un comunicado oficial el Gobierno anuncia que las fuerzas rusas que operan en Serada, dispararon sus armas contra un Zeppelin y un aeroplano alemanes que hacían evoluciones sobre el campo moscovita.

Los rusos derribaron á ambos aparatos, tomando prisioneros á los 26 militares alemanes que ocupaban el Zeppelin y al teniente austriaco que pilotaba el aeroplano.

Las tropas marchan sobre Posen

PETROGRAD, 6.—El ejército ruso después de su gran victoria en Lemberg, se dirige á marchas forzadas á la ciudad de Posen.

De Bélgica

Los aliados rechazan á los alemanes 20 kilómetros más allá de San Quintín

AMBERES, 6. — La Legación de Francia en esta capital ha recibido un telegrama del Gobierno de París, en el cual se confirma oficialmente la noticia de que el Ejército aliado después de una batalla de tres días rechazó á los alemanes á veinte kilómetros más allá de la ciudad de Saint Quintín.

En esta gran batalla los alemanes habrían peleado desesperadamente, sufriendo enormes bajas que se hacen subir á muchos miles.

Esta noticia ha venido á acentuar la creencia que existe en esta capital de que los alemanes empiezan á sufrir serios descalabros en su plan de invasión en Francia.

Destrucción de un Zeppelin y de un

De Estados Unidos

LA SITUACION DE LA CAMPAÑA EN FRANCIA

El avance alemán paralizado

NUEVA YORK, 6.—Un radiograma de París, informa que ayer á media noche se recibió en esa capital un telegrama de Burdeos dirigido al jefe de las fuerzas francesas de guarnición en esa plaza, general Gallieni, relativo á la situación de los ejércitos alemán y francés.

En esa comunicación se asegura que hasta este momento no se ha empezado ninguna operación, no habiéndose producido cambios fundamentales en la situación que días hace ocupaban los dos ejércitos.

Todo lo que ha ocurrido puede considerarse como simples ensayos de la nueva campaña que deberá comenzar en breve.

Se sabe positivamente que á consecuencia de la enérgica resistencia opuesta por los aliados, el avance de los alemanes se encuentra paralizado en toda la línea.

La situación de los ejércitos franceses que operan en el centro, en el este y en las regiones de La Lorena y de los Vosgos no ha sufrido ningun cambio.

La defensa de París

NUEVA YORK, 6.—"The New York Herald" ha recibido un despacho radiográfico de su corresponsal de guerra, informándole que se prosiguen con la mayor actividad los trabajos de la defensa de París, hasta convertir la capital en una plaza inespugnable.

La batalla de Maubeuge

NUEVA YORK, 6.— Informaciones oficiales de París, anuncian que durante el día de hoy ha continuado activamente el bombardeo entre los fuertes de la plaza de Maubeuge y las fuerzas alemanas sitiadoras.

Apesar de haber sido destruídos tres fuertes por la artillería alemana, los defensores de Maubeuge continúan resistiendo heroicamente.

Los alemanes evacuan Compiegne y Dentis

NUEVA YORK, 6.—El corresponsal en campaña del diario "The New York Herald", comunica que el jefe de la guarnición de París, general Gallieni, ha informado que los alemanes, después de una sangrienta batalla, se han visto obligados á evacuar las importantes plazas de Compiegne y de Dentis.

Esta noticia ha venido á confirmar la mala situación en que se encontrarían los alemanes.

LA RENDICION DE REIMS

La toma de Flandes por los alemanes

NUEVA YORK, 6.—Comunicaciones recibidas hoy, informan que la plaza de Reims fué rendida sin hacer resistencia al ejército mandado por el general Von Bulow.

Una comunicación oficial recibida de Termond, anuncia que Flandes fué tomado por las fuerzas alemanas. La guarnición belga se ha retirado en dirección á Amberes.

Avance de las tropas alemanas

NUEVA YORK, 6.—Despachos del teatro de operaciones hacen saber que las fuerzas aliadas han dado un nuevo paso hacia atrás, retirándose á Coeid, Lentis y Coepil. Este último lugar dista 82 kilómetros de los fuertes de París. Habiendo recibido refuerzos el Ejército del Kronprinz, ha realizado un avance, obligando á los aliados á replegarse en nuevas posiciones al este de Verdún. Es evidente que el avance alman en esta región ha sido obtenido á costa de enormes pérdidas, pero los germanos han conseguido situarse en mejores posiciones.

Declaración del gobernador militar de París

NUEVA YORK, 6.— Comunicaciones de última hora que acaban de llegar á esta ciudad oficialmente confirmadas de Burdeos, informan que en la media noche de ayer se recibió un extenso despacho del gobernador militar de París, M. Galleani, sobre la situación de los formidables ejércitos germánicos y franceses. Dice que ninguna operación ha sido empezada ni tampoco ha habido cambios fundamentales en la situación de los Ejércitos. Se puede considerar—agrega el gobernador militar de París — que los ensayos de avance del enemigo están definitivamente paralizados.

Atendiendo á las comunicaciones oficiales que se han recibido hoy, parece que tampoco ha cambiado la situación en el centro y en la derecha, que opera en la región de la Lorena y los Vosgos. Los trabajos suplementarios de la defensa de París, continúan activamente, con un entusiasmo verdaderamente indescriptible, hasta los puntos más distantes que es posible alcanzar. Continúa un activo y no interrumpido bombardeo entre los fuertes de Maubeuge y las fuerzas alemanas.

La resistencia de los franceses continúa vigorosamente apesar de la destrucción de tres fuertes por las fuerzas alemanas.

M. Galleani informa también que el enemigo evacuó Compiegne y Sentis.

Italia ante el conflicto europeo

NUEVA YORK, 6.—Un telegrama de Roma anuncia que el anhelo público en favor de la intervención de Italia en la guerra europea se generaliza y robustece cada día. En aquella capital se ha difundido vastamente la noticia de haber sido arrestados numerosos italianos en las provincias austriacas de Goerz é Istria, y que en los disturbios ocurridos en diferentes puntos del Imperio se hizo fuego contra muchos súbditos italianos. El telegrama recuerda que en las dos provincias citadas, el noventa por ciento de la población está compuesto por habitantes que descienden de italianos.

Otros súbditos de Italia fueron arrestados en los desórdenes y fusilados sin que se les tomara declaración ni se les diese la menor probabilidad de probar su inocencia.

Las autoridades militares no admitieron reclamación de ningún género ni en ningún sentido. El martirologio de esos hombres ha producido en Italia una violenta exaltación en todos los espíritus y ha acentuado en forma extraordinaria la tendencia bélica de los diarios de Italia.

Ventajas de los aliados

NUEVA YORK, 6.—Un radiograma de París recibido hoy por "The New York Herald" anuncia que el Ministro de la Guerra M. Millerand ha publicado un comunicado oficial dando cuenta de que las líneas avanzadas de los ejércitos aliados que protejen á París, se encontraron ayer en contacto con el ala derecha de los alemanes.

Los germanos pretendieron á toda costa realizar un movimiento envolvente, lanzando fuerzas considerables contra los aliados, en un violento avance hacia el sur.

Se libró un corto pero reñido combate en el cual los aliados obtuvieron considerables ventajas.

Los cuatro grandes ejércitos que operan en Francia

WASHINGTON, 6.—Telegramas oficiales recibidos hoy en la Embajada de Francia en esta capital, informan que el primer cuerpo de Ejército alemán ha llegado á la Forte y á Mont-Mirall; el segundo ha llegado á Chantilly y continúa avanzando hácia el sur; el tercero ha ocupado ya la plaza de Reims y el cuarto avanza hacia el sur.

De Australia

Captura de un vapor alemán

MELBOURNE, 6. —Informaciones de Port Phillips anuncian que hoy ha sido capturado en ese puerto por un crucero inglés el vapor alemán "Nordeustche", perteneciente al Lloyd Hasien.

Toda la tripulación de este barco ha sido detenida en calidad de prisioneros de guerra.

Medidas adoptadas por el Gobierno australiano

MELBOURNE, 6. — El presidente del Consejo de Ministros de acuerdo con los miembros del Gabinete ha designado á dos peritos encargándoles del examen de la compra y del probable destino de los víveres que se adquieren en Australia para impedir que sean llevados á países enemigos de Gran Bretaña.

De Italia

La situación de Italia

ROMA, 6.—El periódico "Giornale d'Italia" dice que el Consejo de Ministros ha estudiado detenidamente las medidas necesarias para evitar que tenga repercusión en el país el conflicto europeo, y facilitar la exportación de mercaderías, de la que hay una gran existencia.

El marqués de San Giuliano declaró que el comercio está actualmente muy expuesto, dada la situación internacional

General que asume el mando del Ejército

ROMA, 6.—(Cablegrama rápido). —El general Rava asumió el mando del Ejército, y se espera de un momento á otro la orden de movilización general.

La flota francesa inicia el bombardeo de Cattaro

ROMA, 6.—"Il Giornale de Italia" publica un telegrama de su corresponsal en Antivari, en el cual se da cuenta de que la flota francesa que opera en el Adriático ha comenzado en la madrugada de hoy el bombardeo de las fortificaciones austriacas de Cattaro.

Se espera que en breve esa plaza se rinda á los franceses.

De Japón

Hidroplanos japoneses sobre Tsingtan

TOKIO, 6.—En los círculos oficiales de esta capital, se asegura que el comandante naval japonés, ha informado que el Sábado último dos hidroplanos japoneses hicieron reconocimientos sobre Tsingtan, y lanzaron bombas sobre una instalación radiográfica.

Ambos hidroplanos regresaron á su punto de partida. Los aviadores no recibieron ninguna herida, pero uno de los aparatos traía las alas traspasadas por quince proyectiles.

De Argentina

La situación económica en Argentina

BUENOS AIRES, 6.— El diario "La Argentina", ocupándose de la crisis económica producida por el gran conflicto europeo, opina que la situación financiera no podrá remediarse en la República Argentina si el Congreso no aprueba las leyes de la moratoria y de emisión de billetes.

Italia

Solemne coronación de Benedicto XV

ROMA, 6.—Con extraordinaria pompa y solemnidad se verificó en la mañana de hoy en la Capilla Sixtina de la Basílica de San Pedro la coronación del nuevo Papa Su Santidad Benedicto XV.

Asistieron á este imponente acto todos los cardenales residentes en Roma, numerosos obispos, miembros de la Corte Pontificia, los Ministros diplomáticos acreditados ante la Santa Sede, encontrándose entre ellos los Ministros de Chile, señor Rafael Errázuriz Urmeneta, de la Argentina, doctor Parraviccini y otros Ministros sud-americanos; los caballeros de la Orden de Malta y los miembros de la familia del Pontífice.

Accidente sufrido por el Rey

ROMA, 6.—Los diarios romanos informan que el Rey Víctor Manuel recibió en la mañana de hoy en sus habitaciones privadas á los miembros del Gabinete, para la firma del despacho.

El Soberano sufre de una ligerísima contusión á una pierna, ocasionada por una caída de á caballo durante su paseo matinal.

El Rey, según se asegura quedará en pocos días definitivamente curado.

Albania

Los insurrectos entran á Durazzo

DURAZZO, 6.— Ayer en la tarde entraron á esta capital las tropas insurrectas, enarbolando la bandera otomana en el Palacio Real.

Uruguay

El nuevo Ministro del Brasil

MONTEVIDEO, 6.—En los primeros días de la próxima semana presentará sus credenciales al Presidente de la República, el nuevo Ministro del Brasil en esta capital, doctor Cyro D'Acevedo.

Portugal

Embajador en el Brasil

LISBOA, 6.—Hoy ha sido firmado el decreto por el cual se nombra al doctor Duarte Leite, Embajador del Portugal en la República del Brasil.

Brasil

Atentado contra el cónsul de Inglaterra

RIO JANEIRO, 6.—Telegramas de Porto Alegre informan que varios individuos disfrazados penetraron anoche en la residencia del cónsul de Inglaterra en esa ciudad, tratando de sobornar al sirviente de éste, sin conseguirlo.

Los individuos maniataron al sirviente y lo encerraron en un depósito de pasto.

El cónsul despertó al ruido que hicieron los ladrones, los cuales huyeron precipitadamente.

La policía no ha podido averiguar hasta este momento el móvil que guió á estos individuos á violar la residencia del cónsul británico.

El Canciller boliviano

RIO JANEIRO, 6.—Procedente de Buenos Aires ha llegado hoy á esta capital el Ministro de Relaciones Exteriores de Bolivia doctor Arteaga.

-. CLUB SOCIAL DE SANTIAGO .-

CITACION

De conformidad con lo dispuesto en el inciso 7 del artículo 15 de los Estatutos, se cita a los señores socios de este Club a junta general extraordinaria, para el Sábado 12 del presente, a las 9 y media de la noche, a fin de proceder a la renovación del directorio y dar cuenta de los últimos acontecimientos ocurridos a la institución.

Santiago, 4 de Septiembre de 1914.

BELISARIO VIAL,
Delegado del directorio.

IX—14

LA GUERRA EUROPEA

El primer mes de la guerra. La acción de Gran Bretaña. Información oficial recibida por la Legación inglesa

La Legación inglesa en esta capital, ha recibido la siguiente información oficial de su Gobierno:

Londres, Septiembre 6 de 1914.—A las 7.30 A. M.

"Al terminar el primer mes de la guerra el dominio del mar continúa indisputado en las manos de la Gran Bretaña y sus aliados.

El grueso de las flotas alemana y austriaca continúan en sus puertos bajo el abrigo de las baterías y de las minas. Cuatro cruceros, un crucero auxiliar, dos destroyers y un submarino de la Marina alemana, y un crucero austriaco han sido hechados á pique.

Un dreadnought y un crucero de Alemania han huido sin combatir, refugiándose en Los Dardanelos; la única pérdida de la marina británica ha sido la de un crucero ligero.

Como consecuencia de esta supremacía naval, más de 300 mil soldados han podido cruzar el mar en diferentes partes del mundo sin la pérdida de un solo hombre.

La fuerza expedicionaria británica pasó á Francia; se han enviado expediciones coloniales para atacar las posesiones de Alemania en Africa y en el Pacífico, y las tropas francesas bajo la salvaguardia de la flota combinada anglo-francesa del Mediterráneo los escoltó desde Argelia á los puertos franceses.

Los recursos del Imperio protegidos por la flota británica se desarrollarán ampliamente y los Ejércitos en Europa serán reforzados sin cesar por los de Austria, Canadá, India y Africa.

La marina mercante alemana ha desaparecido de los océanos mientras los mares continúan abiertos al libre comercio de la Gran Bretaña.

En todos los mares adyacentes de China, el Pacífico y el Atlántico, los buques alemanes han evitado entrar en acción con los cruceros británicos, prefiriendo ejecutar ataques ineficaces, á combatir contra los buques de guerra.

Aunque los cruceros alemanes están en su mayor parte inmovilizados, las depredaciones que han hecho son de escasa consideración, y no pueden presentarse en ninguna parte en que podrían atacar seriamente el comercio británico.

Fuerte como es hoy la marina británica recibirá todavía dentro de los próximos doce meses el refuerzo de no menos de diez buques de primera clase, de gran poder; quince cruceros y 20 destróyers, aumentándose de este modo el márgen de la superioridad naval en buques de todas clases, sobre la flota alemana que durante el mismo período no podrán incorporar más de un tercio de este número.

Los precios de los artículos alimenticios han subido muy poco. Hay solamente un pequeño número de desocupados, y por medio de suscripciones voluntarias del pueblo se ha formado un fondo que llega á más de 2.000,000 de libras esterlinas para hacer frente á las necesidades que puedan presentarse por este lado.

La situación financiera es satisfactoria.

Los ejércitos anglo-franceses han peleado en Francia una serie de encarnizadas batallas, en las cuales han infligido al enemigo pérdidas mucho más considerables que las que ellos han tenido que soportar.

Su poder de combate se mantiene intacto.

En el entretanto, respondiendo al llamado del Gobierno, 300,000 nuevos reclutas se han enrolado en el ejército británico voluntariamente.

Varias nuevas divisiones están organizándose, y el número de reclutas que se enrolan diariamente representa una división y media.

Todo el Imperio está absolutamente unido y firmemente resuelto á llevar la guerra hasta el éxito final.

Grandes ejércitos rusos han invadido la Prusia Oriental y están listos para entrar al centro de la Alemania.

Los austriacos han sido decisivamente derrotados, primero, por los servios en Chabatz, y en las orillas del Drina; y después por los rusos en Galicia. Han abandonado su campaña contra Servia y perdido la ciudad fortificada de Lemberg.

Fuera de Europa la flota japonesa y un cuerpo de tropas están bloqueando á Tsing Tao, en China.

La colonia alemana de Tagolan, en el Africa occidental, se ha rendido á las fuerzas anglo-francesas.

Con la captura del buque armado en guerra "Wisman", en el lago Nyassa, el control de todo este lago ha sido alcanzado por la Gran Bretaña.

El comercio y la industria en todas las colonias británicas permanece libre de perturbación.

Fuerzas de New Zealand se han apoderado de la colonia de Samoa, en el Pacífico.

Un telegrama del Ministro de Relaciones Exteriores se refiere á las pérdidas que ha tenido la marina mercante de diversos países, ocasionadas por las minas flotantes que han sido soltadas en el mar por los alemanes y que han ocasionado no sólo la pérdida de las naves sino numerosas pérdidas de vidas.

Los casos conocidos de pérdidas son:

Buques daneses.	5
Id. franceses	2
Id. Noruegos.	1
Id. suecos	1

Noticias de Valparaíso

El viaje á Santiago del señor Intendente.—Ha regresado del viaje á Santiago el Intendente de la provincia señor Aníbal Pinto Cruz.

El señor Intendente procederá á la mayor brevedad á establecer la olla del pobre para lo cual ha citado á distinguidos vecinos á una reunión con el fin de cambiar opiniones sobre el particular. Desde luego cuenta ya con la suma de $ 5.000 que el Gobierno ha cedido y que serán enviados á la Junta de Beneficencia de este puerto.

La situación y los obreros.—Se celebran dos meetings.—En la tarde de ayer se celebraron dos comicios públicos con el objeto de adoptar medidas sobre la actual situación de los obreros del puerto.

Uno tuvo lugar á las 2 de la tarde en la Plaza O'Higgins preparado por la Federación obrero regional en compañía de los obreros de Caleta Abarca. Se reunió una numerosísima concurrencia; algunos oradores hicieron uso de la palabra y se dió lectura á las conclusiones que serán puestas en manos de las autoridades y enviadas al Gobierno.

El otro fué organizado por las sociedades de socorros mutuos con el objeto de apoyar el memorial enviado al Gobierno el 27 de Agosto pasado por la Liga de sociedades obreras.

La manifestación se organizó en la Plaza O'Higgins y recorrió la Avenida Pedro Montt, Edwards, Avenida Brasil, Blanco y Sotomayor.

Allí, desde los balcones del Cuerpo de Bomberos, le dirigieron la palabra al pueblo, los señores Manuel J. Olivares, Ramón Aros Ojeda, Luis A. Santibáñez y José M. Pizarro.

En seguida una comisión compuesta del directorio de la Liga y de la sociedad Blanco Encalada, llevó las conclusiones del comicio al señor Intendente de la provincia.

La quiebra del Banco Italiano.—Las jestiones encomendadas por numerosos acreedores del Banco Italiano á los abogados señores Angel Guarello y José Casella, con el objeto de que propusieran un convenio á esta institución bancaria, ha tenido el mejor éxito, pues se han adherido la casi totalidad de los acreedores y en la tarde del Sábado fué presentado al juez del tercer juzgado señor José Astroza el escrito de proposiciones de convenio.

El juzgado fijó para deliberar acerca de las proposiciones de convenio propuestas el 23 del presente á las dos de la tarde, día en que se verificará una junta general.

Los principales términos de estas proposiciones son los siguientes:

Se suspende desde luego el estado de quiebra del Banco Italiano y se procederá á la liquidación extrajudicial de este Banco á fin de pagar sus obligaciones en la forma que corresponda con arreglo á la ley á medida que se realice su activo.

Se nombran liquidadores del Banco Italiano á los señores Pelegrino Cariola y Natalio Farinelli. Estos liquidadores procederán asistidos de una junta consultiva compuesta de seis miembros de los cuales serán tres residentes en Santiago y tres en Valparaíso. Compondrán esta junto los señores Juan Bersano, Aquiles Gatti y don Arturo Alessandri, residentes en Santiago, y los señores Angel Minetti, Camilo Mori y Carlos David Finlay, residentes en Valparaíso. El liquidador señor Cariola atenderá principalmente la liquidación de las oficinas de Valparaíso y provincias, y el señor Farinelli principalmente la de la oficina de Santiago.

El Banco será representado ante los liquidadores por la persona que designe antes de la aprobación definitiva de este convenio, y en caso de no efectuarse esta designación por su gerente; y si se acordare la disolución de la sociedad por su liquidador ó liquidadores.

Los comerciantes y las compañías alemanas de vapores.—Se ha postergado para hoy la presentación de la protesta que se hará ante notario por los consignatarios y dueños de mercaderías llegadas por vapores alemanes y que se encuentran detenidos en distintos puertos de la República.

La comisión de defensa, que representa á los consignatarios en las dificultades que se han suscitado con las compañías alemanas de vapores, ha acordado esta postergación á fin de dar facilidades á los consignatarios de provincias para que se adhieran á la referida protesta.

Los Andes

El jefe de estación.— Imputaciones del diario "La Unión".—En el diario "La Unión" de Valparaíso, de anteayer, en las noticias de Los Andes, aparece un suelto en el cual se dice, que al jefe de estación, señor Víctor Meneses, se le instruye un sumario por asuntos graves.

La ciudad de Los Andes ha sido sorprendida con esta noticia, por cuanto el jefe de estación goza del prestigio y estimación á que con justicia se ha hecho acreedor del público en general, sin distinciones políticas ni sociales, y tratando de averiguar lo que hubiera de verdad se ha podido comprobar que el autor de tal información es el señor Eduardo de la Cerda Parkers, corresponsal de "La Unión" en esta ciudad.

De la parcialidad del señor de la Cerda se puede juzgar sabiendo que fué separado de la Empresa de los Ferrocarriles del Estado por decreto número 2038 de la Dirección General, con acuerdo del Consejo de Administración con fecha 27 de Julio del presente año. El señor de la Cerda era bodeguero de equipajes de la estación de Los Andes, en cuyo puesto abusó del dinero que recibía del público por el avalúo de encomiendas. Enconado con el jefe de estación, porque no le toleró esta grave falta, trata de indisponerlo con los jefes superiores, acusándolo de cargos, que felizmente ya están desvirtuados con los comprobantes correspondientes.

Purgaos y tendreis salud.

Las

Píldoras Japonesas

son el mejor purgante vegetal. Eliminan del cuerpo toda materia nociva sin debilitar ó irritar los intestinos. Curan el estreñimiento crónico, purifican la sangre y activan la digestión.

VIDA SOCIAL

Banquete.—

Don Anselmo Blanlot Holley festejó anteayer en Tacna con un banquete á los señores Santiago Marín Vicuña y Joaquín Fernández Blanco.

Al banquete asistió el Intendente señor Eduardo Orrego Ovalle, señora Dueñas de Ovalle, Ministros de la Corte, etc., etc.

Don Faustino Zegers T.—

Recientemente ha dejado de existir á una avanzada edad, en el Perú, el distinguido caballero don Faustino Zegers Terry, vinculado á numerosas familias de la sociedad chilena.

En el Liceo número 2 de Niñas.—

Hoy harán su primera comunión, en la iglesia de las Agustinas las siguientes alumnas:

Carmen Amunátegui Lecaros, María Angulta Costa, Violeta Castro Diabuno, Rebeca Coriés Corvalán, Teresa Donoso Silva, Luz Díaz Montt, Aida Echavarría Echavarría, Carmela Hurtado Cruchaga, Julia Kraft, Lucrecia Larenas Ovalle, Olga López García, María López García, Blanca Marín Diabuno, Adriana Quiroga Mardones, Inés Quiroga Mardones, Camila Renard Valenzuela, Olga Ruiz Zegers, María Recabarren Mellado, Laura Silva Lezeyre, Judith Videla Vicuña, Inés Zanetta Alvarez, Teresa Zanetta Alvarez.

Oficiará la misa el profesor de religión del establecimiento y capellán del Ejército, don Emeterio Arratia.

Los cantos estarán á cargo de las alumnas de los cursos superiores bajo la dirección de su profesora señorita Elena Lutz.

De Europa.—

Los familias Villanueva Santa María y Villanueva Cárdenas, regresarán próximamente de Europa.

—Acompañado de su esposa ha llegado de Europa don Tomás Mac-Kay.

—A bordo del "Oronsa" vienen de regreso á Chile las siguientes personas:

Familia Rudolphy Saavedra.
Familia Fernández Délano.
Familia García Cross.
Doctores Federico Engelbach y Ernesto Hurricta.
Señores Patricio Ossa, Alberto Lorca y Carlos Pérez Gacitúa.

Viajeros.—

Regresó de Coquimbo el teniente de Ejército don Horacio Arienábar Vicuña.

—Ayer se dirigió á La Serena don Carlos Wormald Infante.

—Próximamente regresará de Ovalle, donde ha pasado una temporada, el señor Carlos Rodríguez Alfaro, acompañado de su señora madre.

Matrimonios.—

Ayer se verificaron los siguientes matrimonios:

En la Capilla de los Padres Franceses el del señor Guillermo Edwards Matte con la señorita María Hurtado Quesney.

Sirvieron de padrinos en la ceremonia religiosa los señores Guillermo Edwards R. y Luis Hurtado Lecaros y de madrinas las señoras Rosario Matte de Edwards y Luisa Quesney de Hurtado.

Testigos en la ceremonia religiosa los señores Domingo Matte Pérez, Jorge Edwards Garriga y Domingo Edwards M., y en lo civil don Ismael Tocornal, Luis Edwards, Ismael Edwards M., Manuel Hurtado, Enrique Campino E. y Luis Hurtado, Enrique Hurtado, Edwards Hurtado y J. Bustamante.

—El del señor Fernando Valdés Smith con la señorita Josefina Correa Lanaun, en la Capilla de los Padres Franceses.

—El del señor Armando Mora Pinochet con la señorita Ana del Río Lois, en la iglesia de San Lázaro.

—Privadamente en casa de la novia, el del señor Eduardo Alamos Ramos con la señorita Amelia Ramos Irarrázaval.

—Privadamente el del señor Gabriel Dinator Echiburú con la señorita Amanda Waddington González.

—En la iglesia del Espíritu Santo en Valparaíso, el del señor Arturo Sofía con la señorita María Faz Vallerino.

Como testigos en el acto civil sirvieron los señores don Enrique Sofía y don Enrique Hermúdez, por parte del novio; y don Ernesto Decombe y don Santiago Faz por la novia.

Padrinos en la ceremonia religiosa fueron don Enrique Middleton y señora Elma Sofía de Middleton por el novio; y don Alfredo Faz y señora Honoria Vallerino de Faz por la novia.

Manifestación.—

En el Club de la Unión se ejecutó ayer el banquete que un grupo de amigos ofrecía en honor del señor José Víctor Gandarillas Prieto.

Asistieron á esta manifestación los señores:

Gustavo Gandarillas Prieto, Javier Pereira Gandarillas, Alberto Echeverría Lastra, Vicente Izquierdo, Phillips, Luis Fernández Campino, Guillermo Eguiguren, Jorge Errázuriz Tarío, Fermín Vergara Figueroa, Guillermo Eyzaguirre Rouse, Elías Errázuriz Larraín, Daniel Bernales Lazcano, Agustín Eguiguren C., Luis Calvo Mackenna, Arturo Larraín y Larraín, Carlos Hurtado Errázuriz, Carlos Méndez Carrasco, Carlos Valdés Larraín, Ernesto Artezga Undurraga, Patricio Larraín Prieto, Manuel Cruzat Vicuña, Luis F. de Castro O., Ricardo Cruzat Vicuña, Eduardo Tagle y Hernán Errázuriz Lazcano.

Pasajeros por el Ferrocarril Transandino.—

Por el Transandino han partido con rumbo á Argentina y Europa los señores:

Stevens, C. Sánchez, Alessandro Casivaghi, Luis Macari, John Beaver y señora, D. E. Delgado, E. D. Haight, Tokuturo Morita, José Ferrer, Carlos B. Ebert, José Paravicini y Jorge Arend.

Fallecimiento.—

Ha dejado de existir ayer, á las 6.45 de la tarde, después de varios días de enfermedad, Lucita Contreras Daza, hijita del señor Germán Contreras Sotomayor y de la señora Raquel Daza de Contreras.

Los restos serán conducidos mañana Martes, á las 10 A. M., al Cementerio General.

Notas teatrales

Teatro Santiago.— Tanto en la matinée como en la función de la noche, se vió bastante concurrida la sala del Santiago.

"Don Juan Tenorio", de Zorrilla, y "La Loca de la Casa", de Pérez Galdós, fueron representadas con propiedad, especialmente la última obra.

Jambrina y la Adams fueron aplaudidos en la primera de estas piezas y Bravo y la Adams, en la última.

Compañía de género chico.— En los últimos días de la presente semana volverá al Teatro Santiago la compañía de género chico que dirije el popular Pepe Vila, y en la que figura el actor Manuel Montero y la tiple cómica Pilar García.

Esta compañía hará una temporada á precios bajos. Las funciones serán por tandas.

Teatro Nacional.— Tanto en la matinée en que repitió "Eva" como la nocturna, en que se estrenó "Casta Susana", atrajeron buena concurrencia. La Maldonado y la Lopetegui fueron bastante aplaudidas. Esta noche se dará "El Conde de Luxemburgo", interpretando el rol de Julieta la Lopetegui.

Está en ensayo para estrenarla en la presente semana, la opereta "El Mercado de Muchachas".

Teatro Politeama.— Se estrena hoy "Los 30 millones del Gladiator", adaptación del célebre Vaudeville de Labiche y Philippe Gille. Actúa en el papel de Eusebio Pótasse el actor Prince. Es esta una pieza llena de situaciones ultra-cómicas que obtuvo un colosal éxito en Europa.

Igualmente se estrena "La mentira fatal", notable vista en 5 partes. Se terminará la función con la cómica policial: "Little Morritz discípulo de Nick Winter".

Royal.—Hoy en la sección vermouth se proyectará la película en ocho partes "Esclavos del Oro".

En la noche la comedia "La pequeña funcionaria", la película descriptiva "Como son destruidos los juncales", y la divertida comedia "Efectos del champagne".

En la segunda, "Luchas del alma" y "Estratagema del Cissy".

Mañana, como día festivo, gran función con programa especial y estrenos.

Gran Circo Nelky.— Mr. Nelky, el conocido empresario de circos que hace dos años llegó á Santiago con una gran compañía ecuestre y de variedades, viene ahora por segunda vez con una gran compañía de novedades y atracciones.

Según referencias de la prensa de los Estados Unidos, el Gran Circo Nelky figura entre los más completos que se han organizado en el año 1914. Se refieren especialmente los diarios á la colección zoológica, y muy en particular á los animales feroces.

El nuevo circo, que levantará su carpa en todo el centro de Santiago, en el local de la calle de Huérfanos esquina de Agustinas, será una de las novedades del presente mes en cuanto se refiere á espectáculos.

El local, perfectamente adecuado é iluminado, será, sin duda, un sitio favorito de la mayor parte del público.

Ferrocarriles del Estado

La Empresa de los Ferrocarriles del Estado solicita propuestas públicas para la construcción de 200 carros rejas de 20 toneladas.

Véase aviso de "El Diario Oficial."

El Jefe del Departamento de Tracción y Maestranza

X-5-1436

EL BROMOGENOL PEPIN

ES UNA COMBINACION ALBUMINICA BROMADA, PEPTONIZADA, EN SOLUCION, PARA TOMAR EN GOTAS

Reemplaza ventajosamente y en todos casos: Bromuros de Potasio, Sodio, Amonio, Estroncio, bajo todas sus formas farmacéuticas.

20 gotas de BROMOGENOL PEPIN contienen 4 cgr. de Bromo. La acción terapéutica de estos 4 cgr. de Bromo es igual a la de 0 gr. 50 de Bromuro de Potasio que contienen 33 cgr.

El Bromo, bajo la forma de BROMOGENOL PEPIN, presenta, pues, una actividad más de ocho veces mayor que bajo la forma de Bromuros.

El BROMOGENOL PEPIN debe ser prescrito en todos casos en que el Médico quiera hacer tomar los Bromuros a sus enfermos.

Agentes depositarios:

ALEX, ARDITI y Cía.

814 AGUSTINAS 814

CASILLA 78-D SANTIAGO

AVISOS DE TEATROS

PANORAMA DE LA Batalla DE Maipú

PARQUE COUSIÑO

LINEA DE TRANVIAS N.o 19

Imponente espectáculo y colosal trabajo artístico

ENTRADA: 2.00

ABIERTO DIARIAMENTE

Mañana: de 9 á 12 M.
Tarde: de 2 á 7 P. M.
Noche: de 9½ á 11½ P. M.

TEATRO SANTIAGO

Gran Compañía Cómico-Dramática EVANGELINA ADAMS

Dirigida por el primer actor Bernardo Jambrina.

HOY LUNES 7 DE SEPTIEMBRE

¡Sensacional estreno!

El grandioso drama filosófico social, del aplaudido dramaturgo don José Feda Igurbide, en 5 actos y 11 cuadros

EL CRISTO MODERNO

Próximamente reaparición de los aplaudidos artistas

VILA Y MONTERO

TEATRO NACIONAL

Monjitas esquina San Antonio

GRAN COMPAÑIA DE ZARZUELA Y OPERETA "EXCELSIOR"

Director de escena, Ramón Giné. Director y concertador, Ricardo Candalh.

En la que figuran las aplaudidas artistas señoritas Maldonado y Lopetegui.

HOY LUNES 7 DE SEPTIEMBRE

EL CONDE DE LUXEMBURGO

El rol de Julieta á cargo de la señorita Lopetegui.

En esta semana

MERCADO DE MUCHACHAS

Precios de costumbre.

Véanse programas.

TEATRO POLITEAMA

Biógrafo-Concierto

HOY LUNES 7 DE SEPTIEMBRE

¡Estreno!

Los 30 millones de Gladiator, en 7 partes, comedia ultra-cómica que obtuvo un colosal éxito en Europa.

La mentira fatal, sensacional drama en 5 partes.

Little Morritz discípulo de Nick Winter, cómica final.

Mañana Martes

DOS GRANDES FUNCIONES

Matinée especial para niños.

Noche: estreno de El hombre que asesinó.

PALACE THEATRE

GALERIA BEECHE

Compañía DIAZ DE LA HAZA

HOY LUNES 7 DE SEPTIEMBRE

Tanda vermouth, á las 6.15. P. M.—¡Grandioso éxito! Crisis Económica.

Noche.—La tanda, á las 9.15 P. M.—Acontecimiento! Mamá Ursula.

Segunda sección, á las 10.15 P. M.—¡Exito! ¡Exito! El Palco del Real.

TEATRO ROYAL

BIOGRAFO PATHE

HOY LUNES 7 DE SEPTIEMBRE

Extraordinario programa.

A las 6.15 P. M.—Gran función. La más hermosa proyección moderna, Esclavos de Oro, sensacional drama en ocho partes.

Noche:

Primera tanda, á las 9.15 P. M.—La gran comedia La pequeña funcionaria, Como se destruyen los juncales. Efectos del champagne.

Segunda sección.—El hermoso drama Luchas del Alma y la divertida comedia Estratagemas de Cissy.

Mañana Martes escogido programa.

SIFILITICOS

HECTINA

HECTARGYRIO

Si Ud. no se trata con LA HECTINA (Benzo sulfone aminofenilarsi nato de sosa) o EL HECTARGYRIO que reúne en un mismo cuerpo dos específicos Hectina y Mercurio, Ud. no se curará

Esto es lo que dicen todos los médicos

Agentes: ALEX, ARDITI y Cia. Agustinas 814 Casilla 78-D Santiago

PARA entrega inmediata OFRECEMOS
SALITRE
PIDA
El folleto con instrucciones si aún no lo tiene
- WILLIAMSON, BALFOUR Y CIA. -
BANDERA esq. CATEDRAL

ANTE LA GUERRA EUROPEA

Supresión de obreros en el dique de Talcahuano. El alza de los fletes de transportes. Construcción de un ferrocarril.

SUPRESION DE OBREROS EN EL DIQUE DE TALCAHUANO

Obedeciendo al plan de economías que se ha visto obligado á efectuar el Gobierno, el Viernes pasado quedaron sin trabajo cincuenta operarios del dique N.o 1 de Talcahuano y dentro de poco serán suprimidos en ese establecimiento nuevas plazas hasta el número de tres ó cuatrocientas.

Con tal motivo, los obreros celebraron, con el beneplácito de la Comandancia de Armas, una reunión á fin de acordar algunas medidas para salvar de la miseria á los compañeros cuyos puestos han sido suprimidos y á los que queden cesantes en lo sucesivo.

En esta reunión los operarios acordaron sacrificar la mitad de su trabajo, es decir, que cada uno no trabajaría sino medio día, á condición de que no quede ningun operario fuera del establecimiento.

Ayer, á las tres de la tarde, se reunieron nuevamente para tomar los últimos acuerdos sobre la presentación que harán al Gobierno en este sentido los delegados señores Navarrete y Morgado, que han sido autorizados con este objeto.

Los delegados se trasladaron á la capital por el nocturno de la noche de ayer, trayendo la presentación que se hará hoy al señor Ministro de Marina.

EL ALZA DE LOS FLETES DE TRANSPORTE. — NOTA DE LA ASOCIACION DE MADEREROS DE LA FRONTERA AL MINISTRO DE INDUSTRIA.

La siguiente nota ha enviado al Ministro de Industria la Asociación de Madereros de la Frontera con motivo de la nueva alza de fletes que comenzará á regir en el mes de Noviembre próximo:

"Señor Ministro: Hace poco, la Asociación de Madereros de la Frontera, en una extensa nota pasada al Supremo Gobierno para manifestar su idea contraria á que se enviaran á esta región los miles de obreros desocupados en el norte, expresó que la venida de estos vendría á empeorar todavía más la situación de angustia en que nos encontramos por la paralización absoluta de las faenas de la industria maderera. Agregaba también en esa nota que la esperanza de un resurgimiento de esta industria se hacía ya ilusoria, en vista de las medidas adoptadas por el Consejo Directivo de los Ferrocarriles, de alzar los fletes de transporte, correspondiendo á las maderas un recargo considerable.

Sin conocer la impresión que aquella comunicación haya producido en el ánimo del Gobierno, queremos concretarnos en la presente á manifestar á US., que la nueva alza de fletes que empezará á regir desde el 10 de Noviembre próximo, resultará de tal magnitud, que nos vemos en la necesidad imperiosa de hacer oir nuestra queja, demostrando con números irrefutables la justicia que nos asiste.

Según nuestros cálculos, el flete que pagará un carro de veinte toneladas á partir del 10 de Noviembre próximo, desde Temuco á las estaciones que se indican: es el siguiente:

De Temuco á Santiago.— Madera elaborada: Paga hoy $ 456.00, pagará 496.00, aumento 40.00—9 por ciento

De Temuco á Santiago.—Madera en bruto: Paga hoy $ 283.40, pagará $ 412.00, aumento, 128.60— 45 por ciento.

De Temuco á Santiago.—Tablas para cajones: Paga hoy $ 283.40, pagará 496.00, aumento 212.60—75 por ciento.

De Temuco á Barón.— Madera elaborada: Paga hoy $ 492.00, pagará 576.00, aumento 84.00—17 por ciento.

De Temuco á Barón.— Madera en bruto: Paga hoy $ 304.00, pagará 456.00, aumento 152.00—50 por ciento.

De Temuco á Barón.—Tablas para cajones: Paga hoy $ 304.00, pagará 576.00, aumento 272.00—90 por ciento.

Como US. puede notarlo, subir en 50 por ciento la tarifa para maderas en bruto, en grandes distancias, equivale á aumentar desmesuradamente su precio para el consumidor y fomentar la internación y consumo, cada día más generalizado, del pino oregón.

El enorme recargo de 90 por ciento que sufren las tablas para cajones enviadas á Barón, queda fuera de comentario.

Nuestra convicción es que US. no podrá jamás autorizar medidas que sean un golpe de muerte para la industria maderera.

Las tablas para cajones son generalmente en bruto, como las destinadas á jabonerías, cervecerías, y otras industrias, y medio cepilladas ó cortadas con sierras de huinchs, para otros limitados usos. Estas tablas, ordinariamenta, se sacan de maderas de inferior clase.

En vista de las consideraciones anteriores, solicitamos de US. se sirva ejercer su alta influencia para que el Consejo de los Ferrocarriles reconsidere su acuerdo, modificando en tal forma el proyecto, que el alza para la madera en bruto y las tablas para cajones, en ningún caso sea superior á un diez por ciento.

Reiteramos una vez más á US., y en forma muy respetuosa, nuestras peticiones anteriores, que se refieren al alza de los derechos aduaneros para las maderas extranjeras, á fin de evitar mayores trastornos á la industria maderera nacional, cuya importancia y valor económico nunca nos cansaremos de recomendar á US.

Saludan á US. atentamente.—Juan Cabezas Föster, presidente.— Horacio Novión, vice-presidente.— Hector Alvarez y Arturo Corvalán C., secretarios.—B. Lagos C., tesorero".

EL FERROCARRIL DE MAULE A CHEQUEN

La representación parlamentaria de Talca ha recibido firmada por distinguidas personalidades de aquella ciudad, una nota en la que al rogarle influyan para obtener de las Cámaras el pronto despacho de la ley que autoriza los fondos necesarios para la construcción del ferrocarril del Maule á Chequen se apoyan en las siguientes razones:

Además de que ese ferrocarril serviría los intereses de una de las más ricas, extensas y productivas zonas agrícolas del centro del país, los vecinos de esa zona ceden gratuitamente al Fisco el terreno necesario para la vía y las estaciones desde la estación del Maule hasta el pueblo de Chequen, unos catorce kilómetros más ó menos, y además contribuirán con sesenta mil pesos para iniciar esos trabajos, lo que como se vé, aliviará enormemente el presupuesto de gastos de esa línea.

La producción agrícola en esa región este año es más abundante, por haber aumentado también el desarrollo que allí han tomado los cultivos especialmente la arboricultura frutal y viñedos.

Según el trazado hecho ya por la Dirección de Obras Públicas no habrá más trabajo artificial que hacer que un puentecito de siete metros de ancho y dos alcantarillas pequeñas, abundando por allí el ripio para nivelar y lastrar la línea.

El Intendente, don Eliodoro Fontecilla, ha solicitado una concesión de cincuenta mil pesos para la realización de esos trabajos que tantos beneficios pueden reportar al Fisco.

El citado ferrocarril, además, de favorecer á una zona agrícola de primer orden, facilitaría el acarreo de sus productos y vendría á ocupar no pocos trabajadores desocupados, todo lo que es de alta conveniencia en las circunstancias actuales.

Funerales de un bombero

En la tarde del Viernes se efectuaron los funerales del voluntario de la 3.a Compañía de Bomberos, don Rafael Doren, premiado con el octavo premio del Directorio General.

Concurrieron á los fuenrales todas las compañías de bomberos.

Al inhumarse los restos del señor Doren, habló en los siguientes términos el voluntario de la 3.a Compañía, señor Alberto Labarca:

"Compañeros:

Cargada de dolor, mustia la frente, llega hoy mi compañía á este sitio de impenetrable misterio á despedir los restos de uno de sus mejores servidores, de sus más nobles y abnegados voluntarios, que constituía, hasta ayer, para nosotros una tradicción y un símbolo.

Don Rafael Doren se incorporó á la 3.a el 14 de Julio de 1872, lleno de juventud y de ensueños, sintiendo vibrar intensamente en su corazón de republicano el patriotismo que en todo hombre enciende y aviva la conmemoración de la emancipación de la Francia.

Con un celo irreprochable y un amor sin límite por el nombre de su compañía, desempeñó todos los cargos que en ella se le confiaron y fué su tan modesto voluntario, como su arrogante capitán y su director prudente y justiciero.

Era el último sobreviviente de aquellos trece esforzados paladines que, encontrándose alrededor de una mesa de charla en 1879, cuando se declaró la guerra, separáronse para reunirse en la estación al día siguiente y, enrolándose como soldados en las filas del ejército, tomaron el camino que conducía á los campos de batalla.

Eran bomberos los trece, y cuando tronaba el cañón y la muerte iba cubriendo de cadáveres el campo, aquellos bizarros invasores, no tenían más que un solo sentimiento, un solo recuerdo, el de la 3.a, como si ella fuera la encarnación de la patria.

La muerte, en aquella ocasión, respetó la figura noble é intrépida de don Rafael Doren, que volvió cargado de méritos y laureles á continuar sus servicios bajo la bandera de la 3.a Compañía.

Desde aquel entonces fué para los jóvenes voluntarios un símbolo y su hoja de servicios, que registra el incendio de la Artillería, todos los cargos desempeñados, y los premios obtenidos hasta el 8.o, en 1912, constituye la página más hermosa en el libro de la tradicción de la 3.a.

Más tarde, cuando los años y las dolencias le alejaron del servicio activo, concurría siempre á nuestro cuartel donde nos narraba los hechos más culminantes de su vida de bombero y de soldado, tratando, de este modo, de aumentar constantemente en nuestros corazones el cariño por esta bandera, á la que él tanto amó.

Fué abnegado y modesto, caballeroso y prudente, magnánimo y bondadoso.

Ante su desaparición la 3.a Compañía, en nombre de la que hablo, llora la pérdida de uno de los eslabones más preciados de la cadena que formaban sus viejos servidores, y viene á darle el "hasta luego" de camaradas y á tributar público homenaje de admiración y de respeto ante la tumba de este inolvidable anciano que encarnaba la abnegación, la virtud y el patriotismo."

CIGARROS
CARUNCHO
Lo mejor que viene hoy día de la Habana

La industria vinícola

La Sociedad Agrícola del sur pide leyes que la amparen

El Consejo Directivo de la Sociedad Agrícola del Sur ha enviado una nota á los representantes de la provincia de Concepción ante el Congreso, en la que hace presente que, en esta época, en que se tocan todos los recursos económicos posibles para conjurar los efectos que produce entre nosotros la conflagración europea, la Sociedad Agrícola, como todas las corporaciones del país que tienen bajo su patrocinio altos intereses, ha estado considerando extensamente algunos problemas cuya solución no podría lograrse sin el apoyo de los honorables miembros del Congreso.

Entre esos problemas figura el de favorecer la venta y circulación de los vinos, de los cuales hay un stock enorme en las grandes bodegas de esta región.

Se sabe que la abundante cosecha del año último, dice, junto con la falsificación, la falta de mercado en el extranjero y la crisis económica general, han motivado que las bodegas se encuentren abastecidas como nunca.

Las dificultades que ahora existen para el embarque de toda clase de productos, agrava enormemente los efectos anteriores.

Agrega que la falta del consumo hará que el precio del vino disminuya en un 50 por ciento, más ó menos.

No disminuyendo en forma apreciable el sobrante que ahora existe, los vinicultores se encuentran en la imposibilidad de dar cabida al producto de la nueva cosecha.

Las malas condiciones en que se encuentra la generalidad de las bodegas favorecen la acetificación, aumentando así los efectos de la crisis.

Informaciones suministradas por grandes vinicultores, atestiguan que si no logran desprenderse en cualquier forma de las muchas arrobas que guardan en sus bodegas, no tendrán vacías ni espacio en donde depositar el producto de la vendimia venidera.

Estas consideraciones, entre otras, han determinado al Consejo Directivo de la Sociedad Agrícola del Sur á solicitar que se quiera favorecer un proyecto de ley que establezca la reducción á cincuenta centavos del impuesto de un peso que hoy se paga por la destilación de un litro de alcohol, manteniéndose vigente el monto del impuesto por la destilación de los orujos.

Ese impuesto reducido se mantendría así por el término de un año, dando tiempo y facilidades á los vinicultores para que puedan transformar en alcohol los vinos que no puedan vender por falta de compradores.

El Consejo Directivo termina expresando que la Sociedad Agrícola del Sur solicita el alto patrocinio para esa idea que sería salvadora para nuestra gran industria vinícola; hoy tan decaída que, en vez de constituir una fuente de riqueza, amenaza con transformarse en un motivo de desastre para los que á ella se dedican.

Firman la nota el presidente y el secretario de la Sociedad Agrícola, señores Aurelio Manzano Benavente y Néstor Muñoz Ramos, respectivamente.

SOBRE LA ENSEÑANZA DE LA FILOSOFIA Y TEOLOGIA

El Ministro de Chile ante la Santa Sede envió al Ministerio de Relaciones un informe en el que da cuenta de que el Papa Pio X que acaba de morir promulgó un "motu proprio" por el cual ordena que la enseñanza de la filosofía y teología se hagan por la Summa Teológica de Santo Tomás, en las Universidades y seminarios, para lo que se les da un plazo de tres años so pena de no implantar ese texto, perderán el derecho de conferir grados académicos en esas facultades.

REGLAMENTO DE ADUANAS EN PANAMA

El Ministro de Estados Unidos en Chile ha enviado al Ministerio de Relaciones varios ejemplares de los reglamentos que sobre aduanas en el Canal de Panamá ha dictado el gobernador de esa zona.

Asociación de Educación Nacional

La sesión de ayer

A las diez de la mañana de ayer tuvo lugar en el salón de honor de la Universidad una reunión de los profesores que componen la Sociedad Asociación de Educación Nacional.

Presidió la sesión el Dr. Fernández Peña y concurrieron buen número de profesores de Estado.

Después de un extenso debate sobre la situación porque atraviesa actualmente el profesorado, la asamblea acordó solicitar del Gobierno que no proceda á la rebaja de los sueldos del preceptorado nacional mientras las Cámaras no aprueben el proyecto de contribuciones sobre la renta particular, proyecto que, como se sabe, pende de la consideración y aprobación de las dos ramas del Congreso.

Así mismo, se aceptó en todas sus partes las bases presentadas por el señor Arturo Fernández Pradel al proyecto de sueldos á los preceptores normalistas.

CAMINOS DE MARILUAN

El gobernador de Mariluán ha hecho presente al Gobierno la necesidad de arreglar los caminos del departamento ofreciendo toda clase de facilidades para los trabajadores.

Los propietarios del mismo departamento han cedido una hectárea de terreno y casas para establecer un puesto fijo de guarda-caminos.

LA INMIGRACION EN ESTADOS UNIDOS

El Ministro de Estados Unidos dice que obedeciendo á instrucciones de su Gobierno comunica al Ministerio de Relaciones que á causa de algunas dificultades que la Oficina de Inmigración del Departamento de Trabajo de su país ha encontrado, se ha visto obligada á declarar que los extranjeros que presten ante el inspector declaraciones falsas que constituyen perjurio, serán expulsados del país y hasta enjuiciados por los Tribunales.

El movimiento patriótico

EN HONOR DE LOS EXTRANJEROS

Se efectuó ayer en la Universidad

En la tarde de ayer, se efectuó la fiesta patriótica en honor de las colonias extranjeras, en el salón de honor de la Universidad de Chile.

Presidió don Enrique Phillips y concurrieron distinguidas familias de nuestra sociedad.

El diputado don Arturo Alessandri, en una brillante improvisación, se refirió á las obligaciones de los chilenos para con los extranjeros que han venido á colaborar en el progreso del país y que si hoy lo abandonan es para ir á cumplir con los sagrados deberes de la patria.

Los chilenos, dijo, tienen el deber moral de ayudar á las familias de esos patriotas, que abandonan todas sus comodidades y sus familias, impulsados por el más puro patriotismo.

El señor Alessandri fué muy aplaudido.

Don Juan Walker Martinez se refirió al patriotismo chileno, que en esta ocasión, no faltará para ayudar á las familas de los extranjeros que han abandonado al país, para ir á defender la patria ausente.

Después de otros patrióticos discursos, se acordó nombrar una comisión de damas de nuestra sociedad, para que se encarguen de la colecta á favor de las familias de los extranjeros que han ido á cumplir sus deberes para con la patria. Presidenta honoraria de esta comisión, fué elegida doña Mercedes Valdés de Barros Luco, esposa de S. E. Miembros de esta comisión fueron designadas las esposas de los diplomáticos extranjeros.

POLICIAS COMUNALES

Para comandantes de las policías comunales de los pueblos que se indican se han nombrado á los señores siguientes: de Tierra Amarilla, departamento de Copiapó á don Santiago Saavedra; de Ocoa, departamento de Quillota, á don Alberto Arancibia; de Botaqui, departamento de Ovalle, á don Luis Peña Núñez; de Chillán Viejo, á don José Armando Lagos, y de la Florida, departamento de la Victoria, á don Luis Macuer Pérez.

RECARGO DEL ORO

Se ha fijado en 90o/o el recargo de los derechos que en oro pagarán las entradas de aduana para la semana próxima.

Remitido

Al impulso de la verdad, y por mas que se me envidie por mis rivales, seguiré siempre por el camino del triunfo, y mis méritos serán siempre sostenidos por todo el mundo, que aprecia lo bueno y reconoce la justicia.

Es tanta la popularidad que he alcanzado, merced a los buenos servicios que dispenso a la humanidad, que no temo ni temeré un solo instante la competencia de mis rivales, pues por más que protesten seré siempre el alimento preferido por todos. Está ya formada la opinión sobre mis cualidades insuperables.

LA TISPHORINE

De venta Droguerías, Farmacias y almacenes bien surtidos.

Concesionarios para Chile: Alex, Arditi y Cía.—Agustinas 814. Casilla 78-D—Santiago.

-Avisos Profesionales-

OPTICOS

Instituto Optico
SCHWARZENBERG y Cía. — Estado 146. Casilla 847.
Anteojos y lentes, ajustados exactamente. Instrumentos de cirugía. Depósito dental de White. Instrumentos matemáticos.

ESCULTORES

G. GANUT DE BON
ARTISTA-ESCULTOR
Taller: Diez de Julio 1673.

MEDICOS

DOCTOR RAMON IBANEZ
Especialidad enfermedades de adultos y niños.
Consulta: de 1 á 4.
CATEDRAL 2610. — TELEFONO 547
XI-26-664

Laboratorio Clínico Privado
DEL
Dr. Prado Tagle
Merced 778, Teléfono 402.
Consultas: de 5½ á 7 P. M.

Dr. Marcial Rivera
HUERFANOS 1244
Génitos Urinarias. Ginecología y Cirugía; Sífilis.
Consultas: 10 á 12 — 1 á 4
Días festivos: 10 á 12
Exploraciones diagnósticas del riñón, vegija, próstata. — Horas especiales para los exámenes endoscópicos
CASILLA 191

Dr. MARTINEZ GABRERA
Medicina general y niños
COMPAÑIA 1918
Consultas: de 2 á 4.
V-21-604

Dr. GIANELLI
21 de Mayo N.o 662
Regresó de Europa
Enfermedades de la piel
Sifiligrafía, Vías urinarias.
LABORATORIO CLINICO y Rayos filtrados
18 de Marzo abrió su estudio

Dr. CARLOS MONCKEBERG BRAVO
Jefe de la clínica obstétrica del prof. Pardo. Regresó de Europa
Partos y enfermedades de señoras. Vías urinarias de señoras. Exámenes de laboratorios.
Consultas: de 1 á 3 P. M.
EJERCITO 249

Dr. MIRANDA
Medicina interna de niños y adultos
Consultas: 10 á 11 A. M. diariamente; y Lunes, Miércoles y Viernes, de 1 á 4 P. M.
BASCUNAN GUERRERO N.o 145

DOCTOR
Muñoz Labbé
Médico Legista y de ciudad
Lira 78. — Teléfono 2651
Medicina interna para adultos y niños. Venéreas y sifilíticas.
Consultas: De 1½ á 3½

Dr. LOBO ONELL
VIAS URINARIAS y especialmente ENFERMEDADES DEL RIÑON
Estudios en Europa.—21 de Mayo 578
De 2 á 4 P. M.

Dr. Francisco Edwards
-: Vías urinarias :-
Consultas: de 2 á 4 — Teatinos 14

Dr. FUENTES MATURANA
Nataniel 230. Cirugía general y de señoras. Operaciones y partos. Pensionado policlínico. Nataniel 1149.
VI-25-589

Dr. Carlos Cumming
San Antonio 207
Estudios en Europa. Enfermedades de oídos, nariz y garganta.
Consultas: 2 á 5 P. M.

DENTISTAS

SALAZAR-ROIJERS, Dentista
Sin dolencias y sin destruir lo propio, FUENTES FIJOS. Respondo prolijidad arte, solidez y rapidez todo trabajo. Amplía perfección en planchas dentarias.
Diferentes sistemas, se hacen irregulares para imitar los defectos naturales. Precios módicos. ALAMEDA 351 entre Maestranza y Lira.

ABOGADOS

Maximiliano Ibáñez
ABOGADO
Transladó su domicilio y estudio á MONJITAS 325

Galvarino Gallardo Nieto
ABOGADO
Estudio: Morandé 356. — Teléfono N.o 2343.

Héctor Salas Ibañez
ABOGADO
Agustinas 1140.—Teléfono 138

JUVENAL RAMOS
ABOGADO
Dominica 488

Jorge Orrego Puelma
ABOGADO
Estudio: Morandé 213.
Casilla N.o 131.

Carlos Alberto Ruiz
ABOGADO
Estudio: Moneda 759

PABLO RAMIREZ R.
—Y—
GUSTAVO SILVA G.
ABOGADOS
Morandé 440.

RAMON SEGUNDO JIMENEZ
ABOGADO
Estudio y domicilio: Santo Domingo 967. Casilla 419. — De 8 á 10 A. M. y de 4 á 6 P. M.

OSCAR URZUA J. y ARMANDO JARAMILLO V.
ABOGADOS
Estudio: Huérfanos 1235.

ALFREDO ILABACA LEON
ABOGADO
Estudio: Santo Domingo 1219.—De 8 á 11 A. M. y de 2 á 5 P. M.—Domicilio: Nataniel 292.—Juicios civiles y criminales.

ANTONIO ZILLERUELO
—Y—
ADRIAN UNDURRAGA
ABOGADOS
Huérfanos 1235. — Casilla 473.
VI-3-625

ADOLFO ROJAS LE-BRUN
ABOGADO
Estudio: Galería Alessandri número 28; casa número 4, 2.o piso. — Casilla 3880.

ENRIQUE BURGOS VARAS
ABOGADO
Estudio: Bandera 152. — Atiende apelaciones de provincia.
VIII-30-626

Alberto Arlegui S.
ABOGADO
Estudio: Bandera 146. — Teléfono 1288.
SANTIAGO
III-30-1913

ARMANDO LABRA CARVAJAL
ABOGADO
Estudio: Compañía 1233.—Domicilio: Vicuña Mackenna 591.

JUAN LOPEZ R.
ABOGADO
Estudio: COMPAÑIA 1223

FEDERICO SILVA LEON
ABOGADO
Rosas 1260. — Casilla 1066. — Santiago.

ALFREDO BONILLA ROJAS
ABOGADO
Estudio: Morandé 432
CASILLA N.o 2531

ARQUITECTOS

J. GAZORLA M.
ARQUITECTO CONSTRUCTOR
Atiende trabajos en provincias. — Casilla 125.
IV-12-464

LUIS A. TRONCOSO PINTO
ARQUITECTO
Huérfanos 1328. — Proyectos. Ejecución de toda clase de edificios, especialmente con armazón metálica, conforme al sistema norte-americano.
IV-16-678

MATRONAS

ANA G. VARGAS BARRERA
MATRONA
Clínica privada. Curaciones internas, enfermedades secretas de señoras. Recibo pensionistas. Atiendo consultas de provincias.
LORD COCHRANE 985.
II-194

CLINICA PRIVADA
de MERCEDES H. ROJAS, matrona.
San Diego 932.
Recibo enfermas reservadas. Consultas secretas. Precios módicos.

MATRONA
B. JUAREZ 750, (antes Independencia 1131)
Especialidad enfermedades secretas. —Consultas permanentes.
VIII-10-4145

PROFESORES

ANIBAL CELEDON
Atiende enseñanza particular.
CASILLA 2061

Armando Garrillo Ruedas y Enrique Carvajal
Francés y Castellano
San Francisco 267—Casilla 2584
IX—16

Congreso de Gobierno Local

El Sábado próximo pasado celebró sesión el comité organizador de este Congreso. Presidió don Ismael Valdés Vergara y asistieron los señores: Ramón Subercaseaux, Ladislao Errázuriz, Enrique Doll, doctor Sanz Olano, Alberto Mackenna, Ramón Salas Edwards, Moisés Lazo de la Vega, Julio Prado Amor, Moisés Vargas, Julio Philippi, Jorge Errázuriz Tagle, Octavio Reyes del Río, doctor Fernández Peña, Luis Manuel Rodríguez, Arturo Fernández Vial, Renato Valdés, Tomás Ramírez, Alejandro del Río, Carlos Carvajal y el pro-secretario don Hernán Leigh Bañados.

El señor Valdés Vergara dió cuenta de que ya habían llegado los planos encargados á la American City Bureau, de New York, presentó á los miembros del comité al señor Lathrop, encargado de ellos, y expuso que el señor Ministro de Hacienda había manifestado la mejor voluntad para recomendar el pronto despacho por la aduana respectiva.

El señor Alberto Mackenna, con respecto á este mismo asunto, puso en conocimiento del comité que la comisión de Bellas Artes había cedido gustosa el Salón de Exposiciones Anuales para la exhibición de estos planos, agregando que él mismo se encargaría de su buena disposición.

El señor secretario del comité don Jorge Errázuriz Tagle, dió cuenta al comité de haberse avisado personalmente ó por carta á todos los relatores el lugar que sus trabajos tienen en la tabla del Congreso; que se ha comenzado á dar por la prensa los avisos sobre el orden y forma de las sesiones del Congreso; y que entre el Martes y Jueves próximo se publicarán dichas tablas.

Se dió cuenta, además, de la adhesión de las siguientes Municipalidades:

De Viña del Mar, representada por la Junta de Alcaldes, compuesta de los señores Guillermo Arriagada, Bartolomé Palacios y Santos Ruiz. Esta Junta desarrollará el tema: "Reforma á la ley Municipal".

De Chillán, representada por don Filidoro Tapia Mendoza, Arturo Sepúlveda y Manuel Venegas.

De Illapel, representada por don Alejandro Cortés.

De Melipilla, representada por don Juan Manuel Ugarte.

De Angol, representada por don Miguel A. Rivera.

De Cañete, representada por don Juan Estebán Iriarte.

De Carampangue.

De Traiguén, representada por don José Domingo Marfull, Ernesto Morales Troncoso y don Pablo Ríos.

De Molina, representada por don Manuel Aranguiz.

De Iquique, representada por don Carlos Subercaseaux del Río, don Francisco Añazco y don Carlos Blanlot, quienes presentarán un estudio sobre finanzas, edificación é higiene.

De Rancagua, representada por su primer Alcalde don Honorio Arce y don Samuel Trénova;

De Lilco, representada por don Ruperto Alamos.

La Unión, representada por don Jorge Groh W.

De Mulchén, representada por los señores Gonzalo Robles y Miguel A. Padilla.

De Antofagasta, quien nombrará oportunamente delegado.

De Arica, representada por el Primer Alcalde don Juan Manuel Valle.

De Ovalle, representada por su segundo Alcalde.

De Punta Arenas, el nombre de los delegados se comunicará oportunamente.

De Valdivia, se designará delegado oportunamente.

De Nueva Imperial, representada por don Héctor Anguita.

2.o De una nota de la señora Ana Swinburn de Jordán, presidenta de la Asociación de Señoras contra la Tuberculosis, por la cual expresa su entusiasta adhesión al Congreso y comunica que se ha nombrado como delegado al Congreso al doctor Oscar Fontecilla, quien desarrollará el tema "Cómo pueden los Municipios contribuir á la lucha anti-tuberculosa".

3.o De otra de la Sociedad de Fomento Fabril, quien se hará representar por don Carlos E. Justiniano.

4.o De una comunicación del señor Rector de la Universidad de Chile, por la cual pone á disposición del Congreso el salón de honor de la Universidad de Chile.

5.o De una nota de la Sociedad Médica expresando su adhesión á la obra en que está empeñado el Congreso y nombrando como su delegado á don Emilio Aldunate.

Se tomaron los siguientes acuerdos:

1.o Invitar á la inauguración del Congreso y á participar de sus trabajos al señor Arzobispo y curas párrocos de Santiago.

2.o Solicitar de la Comandancia General de Armas entradas para presenciar la Revista Militar del 19, para repartirlas entre los delegados al Congreso;

3.o Invitar á los miembros de la Junta de Beneficencia;

5.o Hacer imprimir 200 tarjetas especiales que sirvan de distintivo á los delegados al Congreso;

6.o En virtud de lo dispuesto en los artículos 4 y 12 del reglamento del Congreso, se acordó funcionar en un solo cuerpo;

7.o A indicación del señor Errázuriz Tagle, se acordó también: que el señor presidente, en su calidad de Alcalde, ruegue con insistencia á los regidores de la Municipalidad de esta capital para que concurran á la sesión inaugural y las sesiones de trabajo del Congreso; que se invite asimismo á los jefes de las reparticiones municipales.

Por último, y para facilitar la labor del comité, se acordó nombrar un subcomité ejecutivo compuesto de las siguientes personas: don Ismael Valdés Vergara, don Luis Manuel Rodríguez, don Ladislao Errázuriz, don Octavio Reyes del Río, don Ramón Salas Edwards, don Fidel Muñoz Rodríguez, don Arturo Fernández Vial, don Moisés Vergara y don Jorge Errázuriz Tagle.

Este comité se reunirá diariamente desde el Jueves próximo á las 6 P. M.

Sobre un denuncio

CONTRA UN INSPECTOR MUNICIPAL

Nota del Alcalde al juez del 2.o juzgado

El Primer Alcalde, señor Valdés Vergara, ha enviado al señor juez del crimen del 2.o juzgado el siguiente denuncio:

"Santiago, 4 de Septiembre de 1914. —Ha podido imponerse esta Alcaldía de un certificado expedido por el secretario del Juzgado de US. en que se dice constancia de que tres partes por infracciones municipales referentes á la Compañía Cervecera Valdivia fueron retirados del Juzgado por el inspector municipal denunciante don Enrique Herrera, diciendo que tenían que revisarlos en la Municipalidad.

El certificado agrega que esta declaración la sostienen los empleados del juzgado señores José A. Reyes y Domingo Vargas.

Fuera de este certificado, el secretario del juzgado ha dicho verbalmente al abogado municipal que el abogado de la Compañía Valdivia le expresó en el día de hoy que un inspector municipal había ido á la gerencia de la Compañía á que se le abonara á él el valor de los partes, con lo cual los denuncios quedarían terminados.

Además el empleado del juzgado, señor Reyes, le expresó también verbalmente que el inspector señor Herrera había estado en el día de ayer á presente, á pedir que consiguiera una resolución de sobreseimiento en estos partes en vista de que se practicaban por parte de la Municipalidad averiguaciones acerca de las incorrecciones de que se ha hecho mención.

Interrogado el inspector señor Herrera, ha negado su participación en los hechos que se han mencionado, llamando la atención hacia la lentitud con que los empleados del juzgado han procedido en la tramitación de estos denuncios.

Estos hechos, que constituyen, al ser efectivos, un grave delito, mueven á esta Alcaldía, junto con hacer la denuncia, á pedir á US. que proceda con toda la energía y actividad que US. sabe desplegar, á formar el sumario correspondiente para en definitiva aplicar el castigo á los que resultaren culpables ó dejar á salvo el nombre de los que resultaren injustamente inculpados.

Dios guarde á US.—(Fdo.)—Ismael Valdés Vergara."

La herencia Avello

Por decreto supremo se dispuso hace poco que la administración de la cuantiosa herencia que dejó don José Cardenio Avello, corriera á cargo de un consejo ad-honorem, compuesto del Intendente de la Provincia de Concepción, quien lo presidirá; del Ministro de la I. Corte de Apelaciones, de esa ciudad, señor Julio Zenteno Barros; del prelado diocesano ó de la persona que él designe, en representación de una de las partes en que se dividirá la herencia; de los señores Aurelio Lámas Benavente y Rosamel del Solar, en representación de la Junta de Beneficencia de Concepción, y de los señores Manuel Bunster y Antonio Aninat, en representación de la Junta de Beneficencia de Santa Juana.

De conformidad con lo prescripto en el mismo decreto, fué reducido éste á escritura pública en uno de los últimos días.

A fin de constituir la administración de la herencia, el intendente de Concepción, señor Briceño, ha citado para hoy, á las 4 y media P. M., á los miembros que componen el Consejo, á los administradores de la comunidad Avello y á los tesoreros de las Juntas de Beneficencia de Concepción y Santa Juana.

El local de la reunión será la oficina de la comunidad Avello.

PRO-MEJORAMIENTO OBREROS DESOCUPADOS

La gran asamblea de ayer

Ayer á las 10 A. M. se celebró la gran asamblea de obreros desocupados en los salones de la Sociedad Unión de Artesanos.

Los salones amplios de esta institución se hacían estrechos para contener el gran número de obreros y artesanos de los diversos oficios.

Asistieron delegaciones de los obreros ferrocarrileros, metalúrjicos y también una comisión de los obreros de la Fábrica de Vidrios que ha sido paralizada, quedando sin trabajo 600 operarios.

Los diputados señores Romualdo Silva Cortés, Guillermo Bañados, I. Marcial Rivera y Héctor Aranciblia Lazo, tomaron nota del objeto de la reunión y pudieron imponerse personalmente en la forma que se llevan los registros del censo.

También usaron de la palabra y trataron con gran lucidez la cuestión actual, aplaudiendo la labor del Comité y el civismo del pueblo y prometieron ser los intérpretes en la Cámara de las necesidades y justas peticiones de los obreros de Santiago.

Le siguieron en el uso de la palabra, entre otros, los señores Vargas Márquez y Arturo Díaz, que fueron muy aplaudidos.

Fueron aprobadas las siguientes indicaciones:

Un voto de aplauso al señor Intendente por haber tomado la iniciativa para que los propietarios rebajen los cánones de arriendo."

Los obreros desocupados de Santiago protestan de las afirmaciones dichas en Consejo por el ex-Ministro señor Villegas al sostener que los obreros tienen con qué pagar sus arriendos.

Estas afirmaciones resultan muy faltas de verdad en las actuales circunstancias.

Hoy el Comité pondrá en manos de S. E. el Presidente de la República el memorial aprobado en la asamblea de ayer é igualmente será dirigido á las Cámaras.

A las 12 P. M. se levantó la asamblea, tributándose un voto de aplauso al Directorio de la Unión.

Se cita al Comité y á los delegados obreros metalúrjicos y Fábrica de Vidrios á una reunión que tendrá lugar mañana á las 8 P. M. en la primera secretaría, Eyzaguirre 714.

CANJE DE PUBLICACION DE PATENTES

El Ministerio de Relaciones ha preguntado al de Industrias si convendría establecer un canje de publicaciones entre las oficinas de patentes de Chile y Nueva Zelanda, como así lo ofrece ese país.

Instrucción

Escuela Nocturna de la Sociedad 18 de Septiembre. — En este establecimiento de instrucción para obreros durante el mes de Agosto ha obtenido nota sobresaliente el alumno Luis Guzmán Acevedo, y de muy buenas por su conducta, asistencia y aprovechamiento los educandos: Romelio Miranda Miranda, Jorge Serrano Espinola, Luis Alberto Cerón Gristi, Manuel Jesús Sánchez y Luis Alberto Flores Flores, en el curso superior; Pedro Guzmán Acevedo, Manuel Antonio Pinilla Paez, Guillermo Rojas González y Manuel Rojas González, en el curso medio; José Pérez Torres, Lorenzo Bolfal, Alejandro E. Osorio Muñoz y Manuel Maturana Quezada, en el curso inferior.

Los alumnos de esta escuela preparan un acto literario-musical para el 16 del presente en conmemoración del aniversario nacional.

Ferrocarriles

Provisión de leña para los ferrocarriles.—Bases de las propuestas.— Se ha resuelto el uso de la leña como combustible en los trenes de carga y aguada dentro de la 4.a zona y al efecto, se piden propuestas para la provisión de 36,070 metros cúbicos de leña. Las bases de las propuestas son las siguientes:

1.o La leña será bien seca y de superior calidad, pudiendo admitirse ulmo y topu mezclado en proporción. También se admitirá palo muerto, laurel, canelo y pellín seco y en partes más ó menos iguales; pero que en conjunto no sea más del 20 por ciento sobre el total.

2.o Las entregas se harán mensualmente dentro del recinto de las siguientes estaciones en el sitio que indique el jefe de estación y así se efectuará la mensura.

Consejo de Administración.—Hoy se lebrará sesión el Consejo de Admialstración de la Empresa.

Se nos dice que se nombrarán los jefes de las Maestranzas de Santiago y Valparaíso.

Los nombramientos.—Llama la atención de que muchos empleados nombrados para un puesto determinado, no desempeñen sus cargos, sino que se les dá otra colocación. Tenemos datos concretos sobre el particular.

El Consejo debería preocuparse de esta cuestión.

VARIAS NOTICIAS

Reparación de caminos.—El Ministerio de Industrias ha ordenado se empiecen los trabajos de reparación del camino de Miraflores al Oriente con el fin de proporcionar trabajo á obreros desocupados.

Puente de Cautín.—Se ha destinado la suma de $ 4.000 para atender á los trabajos de reparación de puentes menores en la provincia de Cautín.

Escuela Normal de Valdivia.—Se ha ordenado pagar la suma de $ 88,136 valor de la primera cuota del importe de los trabajos ejecutados en la Escuela Normal de Valdivia.

Camino de Concón á Montemar.—El contratista de los trabajos del camino de Concón á Montemar, señor Aristides del Canto, ha pedido á la Dirección de Obras Públicas nombre la comisión que reciba esos trabajos por estar ya concluídos.

Recepción provisoria.—Una comisión compuesta de los señores Javier Herrero, Administrador de la Quinta Normal é ingeniero jefe á cargo de los trabajos, recibirá provisoriamente las obras de desviación y abovedamiento de la Quinta Normal de Agricultura de Santiago.

Ingenieros de ferrocarriles.— Se ha nombrado ingeniero de sección del ferrocarril de Melocotón al Volcán, al ingeniero don Guillermo Ortega.

Ingeniero 2.o del mismo ferrocarril ha sido nombrado el señor Luis Valdivia.

Inspector de Agua Potable.—El Ministro de Industria ha nombrado inspector de las obras del agua potable de Castro, á don Alfredo Puyol.

PARA CURAR ó ALIVIAR LA

TOS

TÓMENSE LAS ANTIGUAS Y RENOMBRADAS

PASTILLAS PECTORALES

DEL

Dr. ANDREU

Pídanse en las farmacias

ASMÁTICOS

usad los CIGARRILLOS y PAPELES AZOADOS del mismo AUTOR, que calman el ASMA al instante, por fuerte que sea

—. Representante: Santiago Barguës:—

CASILLA 2993.—SANTIAGO DE CHILE

Loma Blanca contra Magallanes

Brillante competencia de estos clubs por la copa Jorge Westman

¿EMPIEZA LA UNION?

El hechó de no haberse conseguido hasta la fecha un encuentro entre clubs afiliados á la Liga y Asociación Santiago, daba á la partida de ayer extraordinario interés, acrecentado por el valor mismo de los jugadores que tomaban parte.

Este doble atractivo reunió en la cancha del Loma á un numeroso público que esperaba vehemente el desarrollo de la partida.

A las 3¼, el árbitro, señor Betteley, llamaba á la cancha á los jugadores.

El Magallanes se presentó con su cuadro completo. El Loma reemplazó á Honorato por Moures y á Barriga por Lagos. Este último actuó de capitán del equipo.

El tiempo, magnífico: ni sol ni viento.

Dada la partida, que correspondió al Loma, inician un avance que es inmediatamente anulado por la defensa del Magallanes. Avalos se apodera de la pelota y se la envía á Bolla, quien defiende bien. Los Magallanes continúan atacando con brío, pero Lagos con unos tremendos gambazos aleja el balón.

Una carga de los granates obliga á Rossel á echar fuera la pelota. Hormazábal concede un tiro-esquina que es desaprovechado. Un nuevo ataque de los Loma, lo desbarata Rossel con una buena cabezada.

Una falta cometida por el Loma á pocos metros del área, los pone en duros aprietos por la tenacidad de Valenzuela en sus tiros á la valla, después de un lujoso cachañco.

Reaccionan los granates é invaden el campo enemigo, haciendo trabajar rudamente á la defensa. Se les concede un tiro-esquina que es servido con gran habilidad, pero que no es aprovechado.

Una corrida de Abello es finalizada con un fuerte tiro que sale por un lado de los palos. Bolla continúa sitiado por los Magallanes, pero luego es salvado por un soberbio tiro de Cassabonne, que echa la pelota á media cancha.

Iturralde, deshace por dos veces seguidas, espléndidas combinaciones de los delanteros contrarios.

Una nueva invasión del quinteto granate es rematada por un tiro de Moures, que le resulta alto.

Los Magallanes visitan nuevamente al arquero del Loma, quien los recibe amablemente, devolviéndoles el balón. Los bi-color no parecen tener intenciones de retirarse, pues siguen forzando á Lagos y Cassabonne para enviar la pelota á Bolla, lo que consiguen una vez más, pero sin mejor suerte.

Los delanteros del Loma Blanca consiguen huir con la pelota, pero intercepta Hormazábal y los anula su trabajo con una oportuna cabezada.

Abelló se posesiona del balón y se corre por el ala en rápidos zigs-zags hasta tropezar con Cassabonne, que aleja el balón del área peligrosa.

Nueva arreada de la vanguardia del Magallanes es deshecha por Lagos, en forma espléndida.

Tomada la pelota por los granates, la llevan en rápidas combinaciones al arco enemigo, haciendo emplearse á Manterola. Acto continuo se forma un entrevero junto al guarda-valla, que concluyó con un tiro afortunadamente atajado por el arquero.

Sin otro incidente que un nuevo tiro detenido por Manterola, terminó el primer tiempo, sin que el cómputo fuese abierto.

Si interesante fué el primer tiempo, más aún lo fué el segundo, en que ambos equipos hicieron derroche de agilidad y destreza, manteniendo al público en constante tensión nerviosa y con vehementes deseos de aplaudir al vencedor.

En este estado de ánimos empezó á desarrollarse la segunda parte del juego.

Correspondió la partida al Magallanes, que inició una avanzada bastante lenta y que no encontró mayor esfuerzo de parte del Loma.

Este juego flojo no gustó á la barra, pues empezó á animar á sus favoritos con gritos y cantos. Este alboroto produce su efecto: el juego se torna rápido, interesante. Hay mayor movilidad en las acciones.

El quinteto del Loma trabaja con empeño, llevando sucesivos ataques á la valla contraria. Manterola detiene dos recios tiros; Hormazábal defiende vigorosamente; un fuerte tiro de Miranda, le resulta alto.

Cogen el balón los delanteros del Magallanes y avanzan resueltamente hasta llegar á la línea de Cassabonne, que la devuelve al centro con un tiro magistral.

Un tiro-esquina concedido al Magallanes es servido en tan buena forma que envía la pelota á las manos de Bolla.

La vanguardia del Loma se posesiona de la pelota invadiendo el campo de sus contendores y hace trabajar á Manterola en forma que recibe entusiastas aplausos de la concurrencia.

Una bonita arreada de los Magallanes que burla la defensa enemiga, es desbaratada por Bolla que abandona su puesto para repeler. Dos nuevos ataques son rechazados por Cassabonne y Lagos, que se conducen admirablemente.

Los Loma no ceján en su empeño por batir á sus contendores. Continuados avances, ponen á prueba á Iturralde que rechaza con oportunas cabezadas. Se sigue un juego rapidísimo que entusiasma á la barra, y en medio de un bullicio ensordecedor, los Loma llevan la pelota hasta el área del guarda valla, obligando á sus contrarios á concederles un tiro-esquina. Servido bien, se forma junto al arco un entrevero, que pone en apuros á Manterola. Detiene un fuerte tiro, y luego otro; pero inmediatamente le envían un tercero, que le es imposible barajar.

Por fin, el cómputo había sido abierto después de una incesante lucha. Eran las 4¾.

Movido el balón nuevamente, los Magallanes atacan con ímpetu, pero los Cassabonne y Lagos están infranqueables.

En la galería se ha formado un tolete descomunal, de manera que es difícil hacerse oír.

Se gritaba que había un hombre fuera de juego, pero el árbitro probablemente no oyó, ó no lo creyó así, ó no se apercibió de ello, es el caso que los Magallanes se detuvieron en el juego, aprovechando Miranda, se fugó con el balón en demanda de otro punto. Afortunadamente, Manterola paró el fuerte tiro.

Viendo los Magallanes que el árbitro no cobraba falta, reanudaron el juego.

Moures toma el balón y se escurre por su lado enfilando un tiro que bate á Manterola, á los 5 minutos de anotarse el primero.

Se siguen varios ataques al arco de Bolla que se emplea tres veces con muy buena suerte, llegando minutos después el término de esta hermosa partida, que dejará gratos recuerdos en el numeroso público que la presenció.

El juego estuvo interesantísimo desde el principio al fin.

El árbitro muy correcto.

Como admiradores del popular deporte, hacemos votos porque estas partidas se repitan y traigan como consecuencia, la unión de todos los buenos elementos con que cuentan la Liga y la Asociación Santiago.

CHALO.

En la Escuela Normal N.o 3

La hermosa fiesta de ayer

En este plantel de educación que de sempeña un papel brillante de cultura científica y social en el populoso barrio de San Diego, tuvo lugar ayer domingo una fiesta que dejará recuerdos perdurables en los asistentes.

Con motivo de celebrarse el aniversario patrio y el tercer cumpleaños de la biblioteca escolar, la dirección y el Cuerpo de Profesores confeccionó un hermoso programa en que tomaron parte las alumnas y profesoras y que fué del completo agrado del numeroso público que asistió y que llenaba enteramente el aula de la escuela.

En esta fiesta el señor Maximiliano Salas pronunció un discurso que fué muy aplaudido.

La Brigada de Scouts del Liceo Manuel Barros Borgoño cantó su himno.

El sexto curso de la Escuela Normal José A. Núñez también cantó el himno de la escuela; la señorita Graciela Obaba, alumna del 6.o año de la Escuela de Aplicación anexa á la Normal No. 3, pronunció un hermoso discurso; las señoritas Corina Serani, María Piquimil, Edelmira Sepúlveda, Laura Mourgues, Rosa Sotomayor, Julia Romero, Aida Perroni, María Peredo, María Soto, Susana León, Clara Ramírez y Guillermina Miranda, cantaron un bellísimo coro que fué sumamente aplaudido.

En seguida numerosos alumnos de la Escuela Normal y de la escuela anexa obsequiaron una gran cantidad de libros para fomento de la institución.

Ahora una pequeña reflexión: La Escuela Normal No. 3 es uno de los planteles de educación que más eficazmente trabaja en la obra santa y patriótica de espandir la cultura entre las clases populares. Con un pretexto cualquiera celebra reuniones periódicas á las que la dirección del establecimiento invita de preferencia á los padres de familia, á los profesores y á todas las personas amantes de la educación del pueblo. En estas fiestas se desarrollan hermosos y edifican tos programas en que la conferencia, la música y el canto son las notas entonadoras de la velada.

Si todos los establecimientos de educación cumplieran de este modo su misión social y educativa, seguramente ganaríamos inmensamente é impulsaríamos el progreso de nuestra patria con más vigor y eficacia.

Tomamos, pues, nota con verdadero agrado del esfuerzo y entusiasmo que gastan las señoritas Adriana Valdivia, Ercilia Vargas y señora Betsabé H. de Alarcón, dignas directoras de ese plantel de enseñanza femenina y de sus inteligentes colaboradoras que tan espléndidas manifestaciones dan del cariño con que desempeñan la hermosa y noble misión de formar á las maestras.

He aquí el discurso:

Consejo de Estado

Esta tarde celebrará sesión extraordinaria el Consejo de Estado para aprobar las leyes recientes despachadas por el Congreso Nacional.

Artículos chilenos que pueden exportarse

La Sección Comercial del Ministerio de Relaciones, después de una investigación, dice que se podrá permitir las exportaciones de nueces, almendras, coquitos, descorazados, guindas secas, higos, huesillos, miel y pasas.

BOY-SCOUTS DE CHILE

Brigada "Alcibiadas Vicencio

Continúan abiertas las inscripciones para la excursión á El Melocotón, que se llevará á efecto entre los días 20 y 27 del corriente mes. La cuota es de doce pesos y pueden inscribirse en la secretaría de la Brigada, todos los días de 5 á 6 y media P. M.

Estas se cerrarán indefectiblemente el día 15 del presente.

Hoy Lunes celebrará sesión el cuerpo de decuriones á la hora de costumbre. Se encarece la asistencia por haber importantes asunos que tratar.

CONSEJO DE INSTRUCCION PUBLICA

A la hora de costumbre se reunirá hoy el Consejo de Instrucción Pública para seguir tratando de los temas de enseñanza pendientes en la sesión pasada así como para conceder varios títulos y grados académicos.

OLLA del POBRE de LAS CRECHES

Hoy Lunes 7 a las 11 de la mañana, se abrirá en la calle Echaurren esquina. Grajales, la **Olla del Pobre,** donde se dará comida a señoras y niños pobres; se les atenderá en un comedor especial.

Se les ruega ser exactos en la hora, pues pasado las 11 y media se cerrará el establecimiento

IX—11

Relojería y JOYERIA

CENTRAL

—DE—

Jose Huber

AHUMADA 323

ESQUINA PASAJE TORO

CONTRATO

de compra-venta semanal

de $3 y $ 5, 40 semanas

3,500 Compradores subscriptos

Sorteo del Sábado 5 de Septiembre de 1914

Contrato 11 A, de $ 5, sorteo 32; favorecido N.o 70.

Contrato 13 A, de $ 5, sorteo 22; favorecido N.o 34.

Contrato 13 A, de $ 5, sorteo 13; favorecido N.o 78.

Contrato 18 B, de $ 3, sorteo 33; favorecido N.o 42.

Contrato 19 B, de $ 3, sorteo 27; favorecido N.o 64.

Contrato 20 B, de $ 3, sorteo 21; favorecido N.o 35.

Contrato 21 B de $ 3 sorteo 14; favorecido N.o 31.

Contrato 22 B, de $ 3, sorteo 6; favorecido N.o 62.

En formación. Serie 14 A, y 23 B, de $ 3. Datos y prospectos se remite á quien los solicite. Admito inscripciones de provincias.

Importante: Cada comprador tiene derecho de elegir mercaderías en general, lo que más le convenga y á precio marcado en las vidrieras.

JOSE HUBER

Ahumada 323, esquina Pasaje Toro. CASILLA 526.— SANTIAGO

-FUNDICION

Artística industrial de Bronce

—ROBERTO NEGRI—

Echáurren 604 á 634.—Teléfono Inglés 1971.—Casilla 2773.—Santiago de Chile

- DEPORTES -

TURF

CLUB HIPICO

Las carreras de ayer.—Old Boy en el clásico Premio Club Hípico

Buena concurrencia se hizo notar en nuestro primer Hipódromo, llevada en gran parte por el clásico, en el cual tomaba parte el crak nacional Old Boy.

Cinco productos tomaron parte en este clásico, en el cual puestos en movimiento tomó la dirección Old Boy á los pocos metros corridos, seguido de Fim y Orozco, luego después Pimponia y á dos cuerpos de ésta Chela.

Así siguieron hasta pasado el codo final en donde Orozco le llevaba un lijero ataque al puntero empleándose completamente y pudiendo resistir el ataque de Pimponia que remató tercera.

Old Boy ganó con toda facilidad, marcando en la distancia 1.49 en pista bastante pesada. Una vez más debemos decir que este animal no tiene competidor en Chile.

—Abrió la reunión con la carrera de venta sobre 1,400 metros.

Levantadas las cintas, Ingrato tomó la delantera, llevando á sus flancos á Cash Money y Cotillón, colocándose en cuarto lugar La Goulué y luego después El Llano.

Los punteros se rindieron antes de llegar á las tribunas populares, pasando La Goulué al mismo tiempo que Orangután avanzaba y la derrotaba en los tramos finales.

—En la prueba para 3 años perdedores, Delicia y Dame d'Honneur partieron mal, mientras Bochita picaba en punta seguida por Palotte y Per quilauquen, quedando al fondo Delicia y Dame d'Hanneur se colocaba al centro.

La carrera no tuvo variación hasta la mitad de la recta final, en donde se rendía la puntera al mismo tiempo que Delicia avanzaba del fondo para pasar al frente al galope.

Dame d'Honneur le arrebató el segundo lugar Palotte muy cerca del disco.

—Disclocho se presentaron á disputar los 1,100 metros.

Nuestro favorito Billete picó en punta desde que se dió la señal y atravesó el disco con un cuerpo de ventaja sobre Carupa, el que precedió á Turbisa.

—Cuatro caballos sólo se presentaron á disputar los 1,800 metros del premio Index.

La Haya y Federica lucharon un momento por el primer puesto, quedando de leader la primera y al doblar el codo de los 1,100 metros llevaba una ventaja de no menos diez cuerpos sobre sus rivales que corrían en grupo.

Al entrar á la curva final Montemuro entró á avanzar hasta darle caza á la puntera á unos doscientos metros del disco, venciéndola por dos cuerpos.

—Scotland's Pride, gran favorito, correspondió desahogadamente á sus apostadores.

Bretona lo quitó un momento la punta en mitad de la carrera, viniéndose fácilmente en seguida perseguida por Remblay, el cual remató á dos cuerpos.

—La prueba final tuvo bastante interés, dividiéndose la opinión entre ellos.

Cachorro tomó el puesto de leader, asechado por Academist y Fortamor, 4.o Haparanda á unos tres cuerpos y luego Punta Chica, quedando al fondo Crescendo que había partido rezagado.

A la altura del poste de los 900 metros los competidores se agruparon entrando Haparanda á presentarle lucha al puntero para dominarlo casi en seguida.

Frente al antiguo Lawn Tennis, Rhe, Chirigüano y Punta Chica atacaban á la puntera, resolviéndose la carrera al final en favor de Punta Chica que derrotaba por medio cuerpo á Chirigüano, quedando 3.o Haparanda, delante de Rhé.

Resultados generales
(Pista pesada)

1.a carrera.— Premio Longino.—$ 2,000 al 1.o, 400 al 2.o y 100 al 3.o.—Distancia: 1,400 metros.

1.o Orangután con 54 kilos, del señor C. Godoy; jinete, R. Díaz.
2.o Goulué con 53.
3.o Maratón con 56.
4.o Llano con 54.

Ganado por el pescuezo; el 2.o á cuerpo y medio.
Tiempo: 1.22 2|5.

Orangután ganador	$ 44.90
Id. placé	18.40
Goulué placé	19.30
Maratón placé	29.40

2.a carrera.—Premio Royal Oak.—$ 3,000 al 1.o, 600 al 2.o y 100 al 3.o.—Distancia: 1,600 metros.

1.o Delicia con 56 kilos, del stud Parque; jinete, H. Michaels.
2.o Dame d'Honneur con 56.
3.o Palotte con 56.
4.o Perquilauquén con 56.

Ganado por 1 cuerpo; el 2.o á 1 cuerpo.
Tiempo: 1.45.

Dell ganador	$ 55.10
Id. placé	14.20
Dame d'Honneur placé	13.70
Palotté placé	21.10

3.a carrera.— Premio Excepción.—$ 2,000 al 1.o, 400 al 2.o y 100 al 3.o.—Distancia: 1,100 metros.

1.o Billete con 46 kilos, del señor G. Lois; jinete, L. A. Orellana.
2.o Carupa con 55.
3.o Turbisa con 46.
4.o Clienzer con 54.

No corrieron Lorena y Río Bueno.

Ganado por 1 cuerpo; el 3.o á 1 cuerpo.
Tiempo: 1.09 3|5.

Billete ganador	$ 136.80
Id. placé	46.70
Carupa placé	36.00
Tribuna placé	57.30

4.a carrera.—Premio Club Hípico.—(Clásico).—$ 10,000 al 1.o, 2,000 al 2.o, 1,000 al 3.o y 1,000 al criador.—Distancia: 1,600 metros.

1.o Old Boy con 62 kilos, del stud Limited; jinete, C. Gray.
2.o Orozco con 59.
3.o Pimponia con 59.
4.o Fim con 59.

No corrieron Chirigüano y Papillote.

Ganado por cuerpo y cuarto; el 3.o á dos cuerpos.
Tiempo: 1.40.

Old Boy ganador	$ 12.80
Id. placé	12.90
Orozco placé	29.20

5.a carrera.—Premio Index.—$ 2,500 al 1.o y 500 al 2.o.—Distancia: 1,800 metros.

1.o Montemuro con 55 kilos, del stud Curicó; jinete, V. Yávar.
2.o La Haya con 52.
3.o Demoiselle con 56.

No corrió Trébol.

Ganado por dos y medio cuerpos; el 3.o á dos cuerpos.
Tiempo: 1.56.

Montemuro ganador	$ 79.80
Id. placé	14.90
La Haya placé	13.20

6.a carrera.— Premio Terracotta.—$ 3,000 al 1.o y 600 al 2.o.—Distancia: 1,400 metros.

1.o Scotland'o Pride con 59 kilos, del señor G. Coghill; jinete, G. Adasme.
2.o Remblai con 59.
3.o Totte con 54.
4.o Bretona con 54.

No corrió Rowena.

Ganado por cuerpo y cuarto; el 3.o á dos cuerpos.
Tiempo: 1.30.

Scotland's Pride ganador	$ 18.60
Id. placé	14.10
Remblai placé	19.20

7.a carrera.—Premio Alanís.—3,000 pesos al 1.o y 600 al 2.o.—Distancia: 2,300 metros.

1.o Punta Chica con 49 kilos, del señor B. Bernstein; jinete, P. Rebolledo.
2.o Chirigüano con 56.
3.o Haparanda con 44
4.o Rhé con 56.

No corrió Combate.

Ganado por 1 cuerpo; el 3.o á medio cuerpo.
Tiempo: 2.20.

Punta Chica ganador	$ 88.60
Id. placé	27.20
Chirigüano placé	19.10
Haparanda placé	31.90

HIPODROMO CHILE

Las carreras de ayer

Mucha animación se notó en las carreras de la mañana, siendo el resultado el siguiente:

Primera carrera.— Premio Jazmin.—$ 500 al 1.o y 100 al 2.o—Distancia: 800 metros.

1.o Nora, con 55 kilos, del señor U. Chaparro; jinete: C. Rojas.
2.o Mahometana, con 44.
3.o Cruz Turquesa, con 51.
4.o Cacique, con 57.

No corrió Duende.

Ganada por cuerpo y medio, el 3.o á igual distancia.
Tiempo: 52 2|3.

Nora, Ganador	$ 13.50
Id., Placé	7.40
Mahometana	8.50
Cruz Turquesa, Placé	8.50

Segunda carrera.— Premio Junispero.—$ 600 al 1.o y 100 al 2o.—Distancia: 600 metros.

1.o Tortuga, con 47 kilos, del señor A. Valenzuela; jinete, L. A. Orellana.
2.o Lincura, con 50.
3.o Zingaro, con 52.
4.o Borgoña, con 53.

Ganada por 1 pescuezo, el 3.o á 1 cuerpo.
Tiempo: 37 2|5.

Tortuga, Ganador	$ 46.70
Id., Placé	13.30
Lincura, Placé	12.60
Zingaro, Placé	37.80

Tercera carrera.—Premio Jacinto.—$ 800 al 1.o y 100 al 2.o.—Distancia: 1,100 metros.

1.o Solo, con 50 kilos, del señor A. Valenzuela; jinete, L. A. Orellana.
2.o Florella, con 52.
3.o Elegantón, con 53.
4.o Ñico, con 50.

No corrió Fulminante.

Ganada por 1 pescuezo, el 3.o á 1 cuerpo.
Tiempo: 1.11 2|5.

Solo, Ganador	$ 42.10
Id., Placé	12.00
Florella, Placé	8.20
Elegantón, Placé	11.50

Cuarta carrera.— Premio Japonica,—$ 600 al 1.o y 100 al 2.o—Distancia: 1,200 metros.

1.o Don Tomás, con 42 kilos, del señor C. Morales, jinete, M. Pérez.
2.o Orphan, con 44.
3.o Tamarindo, con 48.
4.o Chismoso, con 47.

No corrió Sea Blaze.

Ganada por ½ cuerpo, el 3.o á 2 cuerpos.
Tiempo: 11.8 2|5.

Don Tomás, Ganador	$ 75.10
Id., Placé	19.30
Orphan, Placé	12.50
Tamarindo, Placé	10.00

Quinta carrera.—Premio Junispero.—$ 600 al 1.o y 100 al 2.o—Distancia: 800 metros.

1.o Casse Tete, con 48 kilos; del señor D. Castro; jinete, I. Castro.
2.o Gorilla, con 54.
3.o Tique, con 46.
4.o Rabin, con 53.

Ganada por 1 pescuezo, el 3.o á 1 cuerpo.
Tiempo: 37.

Casse tete, Ganador	$ 35.30
Id., Placé	10.10
Gorilla, Placé	13.30
Tique, Placé	14.70

Sexta carrera.— Premio Johnsony.—$ 1,000 al 1.o y 100 al 2.o—1,500 metros.

1.o Lovelace, con 53 kilos; del señor U. Silva; jinete, L. A. Orellana.
2.o Azahar, con 54.
3.o Dreadnough, con 48.
4.o Indigo, con 43.

No corrió Baturro.

Ganada por 2 cuerpos, el 3.o á 1 cuerpo.
Tiempo: 1.35.

Stud Silva, Ganador	$ 23.00
Lovelace, Placé	17.00
Azahar, Placé	7.90
Dreadnought, Placé	11.90

Séptima carrera.— Premio Junispero,—$ 600 al 1.o y 100 al 2.o—Distancia: 600 metros.

1.o Orquídea, con 49 kilos, del señor J. Rojas; jinete, M. Pérez.
2.o Gascon, con 50.
3.o Tril con 60.
4.o Chacolí, con 50.

No corrió Sea Blaze.

Ganada por 2 cuerpos, el 3.o á 1 pescuezo.
Tiempo: 36 3|5.

Orquídea, Ganador	$ 36.70
Id., Placé	12.00
Gascon, Placé	21.70
Tril, Placé	8.90

Octava carrera.— Premio Junco. (Steeplechasse militar).—$ 500 al 1.o y un objeto de arte; 100 al 2.o y 50 al 3.o— Distancia: 4,200 metros.

1.o Fatuo.
2.o Napoleón.
3.o M. Raff.

FOOT-BALL

El gran match intercity de mañana

ASOCIACION NACIONAL v. TALCA

En la cancha del Santiago F. C., Independencia 1257 se verificará mañana á las 2 P. M. en punto ese interesante intercity.

Para confeccionar el team de la Asociación Nacional, el directorio se reunirá en sesión extraordinaria hoy á las 6 P. M. en los salones de "El Mercurio". Se invita á esta sesión á los capitanes inscriptos en la primera serie.

WELLINGTON F. C.

Debiendo verificar esta institución su 7.o aniversario el día 8 del actual, se encarga á los socios que antes del día señalado soliciten las tarjetas á cargo de los siguientes señores: Silvesire Vergara, Justo P. Hevia, José M. Ferrada y Agustín Basáñez.

El programa de fiestas será el siguiente: 1.o Gran partida de foot-ball entre equipos combinados del club con premio de sorpresa al vencedor, después de la partida se servirá un gran lunch; la hora y cancha se publicará el Lunes.

MEMORANDUM

TURNO MEDICO

Del 1.o al 8 de Septiembre de 1914
Servicio médico nocturno permanente

Doctor Federico Briones, San Diego 448; doctor Guillermo Bascuñán, Huérfanos 2940; doctor D. Rojas, Arturo Prat 769.

Boticas

Botica New York, San Pablo esquina A. Barroso; botica Franco-Española, Av. Matta esq. Lord Cochrane; botica San Diego 2116; botica Agustinas 1498; botica San Antonio 2.

Practicantes de cirurgia menor

Eleodoro Aguilera, Independencia 1568; Camilo Ortiz, Escanilla 876; Pedro A. Silva, San Antonio 532; B. Jofré, Bascuñán Guerrero 544; Antonio Toro G., Domeyko 2508; Jerónimo Aguilera, Girardi 76; Primo Andrades, Juárez 625; Manuel Fernández, Natanieli 1445; Belisario Latorre, Andrés Bello 976; Rolando Toro, Avenida Manuel Montt 374.

Enfermeras

Corina Arellano, Romero 2861; Laura Araos, Maestranza 575; Laura Lagos, Alonso Ovalle 1320; Urzula Tapia, Avenida del Rosario 1137; Amelia Araya, Andes 2843; María S. Briones v. de M., Amunátegui 661; Matilde Viveros, Baquedano 846; Adela Vicentino, Inglaterra 28; Encarnación Pinto, Bandera 886; Eugenia Avalos, Maruri 325; Ascensión Rojas, Natanieli 874; Rosario Ubeda, Conferencia 324; Carolina Poletti, Libertad 51; Rosa A. Valenzuela, Baquedano 710; Brígida Farías, Rosas 1527; Carlina Miños, Copiapó 931; Elena Espinosa, Rosas 3021; Dominga Fuentes, Thompson 3660; Petronila Farías, Farfán 494; Luisa Muñoz, Avenida Cementerio 30; Blanca Q. de Brunton, San Francisco 359; Juana Rubio, Toesca 2169; Laura Ramírez, Santa Rosa 460; Laura Pizarro, Gálvez 552; Belarmina Mena, López 677; Isolina Díaz, Gorbea 1725; Luisa Gómez, Eyzaguirre 520; Ester Toro, Mapocho 1665; Pabla Fuentes, Huérfanos 746; Eloisa Morales, Maruri 273; Rosa Valenzuela, Eyzaguirre 658; Blanca Pereda, Santiago 1428; Emilia A. Stager, Esperanza 1450; Sara Santander, San Miguel 53; Clodomira Marín, Recoleta 350; Amelia Velásquez, Huemul 1410; Benicia Becerra, Franklin 1350; Micaela Garate, Lastarria 25; Isolina Díaz, Gorbea 1725; Luisa Gómez, Eyzaguirre 540.

Matronas

Sabina Rojas v. de Leiva, Independencia 1112; Célia Jiménez Moreno, Rosas 2730; Rosalía Peralta, Herrera 1137; Josefina Flórax, San Isidro 532; Aurora O'Kulghttons, Andes 2730; Amelia Gutiérrez de E., San Francisco 341; Angela del C. Alvarez de R. Bascuñán Guerrero 1057; Demofila González, Libertad 765; Doralisa Ossandón de O., Serrano 628; Beatriz Alibornoz, Carrión 1244; Ana Julia Salcedo V., Serrano 620; Hortensia G. de Pérez, Exposición 533; Ester Alvarez de Becerra, Bezanilla 1457; Carmen Henríquez, Castro 573; Filomena Reyes, Lord-Cochrane 1676; Emilia Carreño, Herrera 164; Telesila Morán, Campo de Marte 153; Margarita Tapia, Juárez 703; María González, Arturo Prat 1353; Carmen C. v. de Carbonell, Adumate 1063; Mercedes Rebolledo, Antonio Varas 69; Felicita Herrera, Arturo Prat 1361; Amalia de la Fuente, Bezanilla 1333; Carmela Meneses, Población Huemul 2010; Marta Durán, Rosas 2040; Luisa Betarro de Alfaro, Avenida O'Higgins 1235; Juana Rubio, Toesca 2169; A. Muñoz, Alamos 13; Laura Ortiz, Chiloé 1533; María Luisa Figueroa, Carrera 619; Rosa García, Maturana 538; Julia Cataldo, Gorbea 1670; María Perrin de T., Molina 151; Ana Ramírez, Sofía Concha 22; Aurora Ramírez, Santa Rosa 1433; Marta Lueke de Pinto, Serrano 223; Elisa Campa, Benavente 391; Trinidad Rodríguez, Maruri 273; Amelia Matus Fernández, Chiloé 1663; Emilia Silva, San Diego 2048; Margarita Saavedra, Copiapó 702; Celia Jiménez, Rosas 2379; Simeona Guzmán, Tarapacá 636; Elvira Muñoz, Maruri 516; Mercedes Rodríguez, Lastra 475; Ester Vásquez, Avenida Matta 147; Amelia Gutiérrez, Lira 435; Emilia Silva, San Diego 2048; Virginia Soto, Lito 324.

Dispensario Municipal de ojos

21 de Mayo 532. Atendido por el doctor García C. Funciona los Martes, Jueves y Sábados, de 4 á 5 P. M.

Turno judicial

Juez del Crimen de Turno, el del 3.er Juzgado, don Alfredo Rondanelli. Despacho 521.

Promotor Fiscal: don Adolfo Calderón Silva, Moneda 1828.

Domicilios de altos funcionarios

Ministro del Interior, don Rafael Orrego, Agustinas 2123.

Relaciones, don Enrique Villegas E., Agustinas 720.

Justicia é Instrucción, don Enrique Rodríguez, Hotel Oddo.

Hacienda, don Alfredo Barros Errázuriz, calle Agustinas.

Guerra y Marina, don Ramón Corbalán M., Moneda 1914.

Industria y Obras Públicas, don Enrique Zadartu, Brasil 83.

Intendente, don Pablo A. Urzúa, Agustinas 1972.

Secretario, don Ismael Huidobro P., Alonso Ovalle 1652.

Prefecto, don Nicolás Yávar, Compañía 1735.

Sub-Prefecto de Seguridad, don Eugenio Castro, Avenida Salvador 1054.

Sub-Prefecto de Orden, don Julio Bustamante, Dieciocho 174.

Secretario, don Oscar Honorato Cienfuegos, Avenida Portales 2805.

Capellán, Presbítero don Julio Valderrama, Bulnes 332.

Registro Civil

1.a Inspección, Bulnes 250.
2.a Inspección, Santo Domingo 734.
1.a Circunscripción, Santo Domingo 1237.
2.a Circunscripción, Riquelme 757.
3.a Circunscripción, Arturo Prat 389.

Comuna de Providencia, Ramcagua 4.

SOCIEDADES

Sociedad de Socorro Mutuo Igualdad y Trabajo.—De orden del presidente citase á sesión extraordinaria de directorio para hoy Lunes á las 8 P. M. en punto para tratar un asunto de suma necesidad y de urgencia. —Los secretarios.

Policía

Reos aprehendidos.—Por diversas causas fueron aprehendidos ciento treinta y siete reos.

Por dar de palos.—Juan López Gómez pasó á disposición del juzgado por haberle dado de palos en la cabeza á Rosa Gómez, infiriéndole varias heridas leves.

Por descuidado.—Se presentó á la policía don José L. Cesped Bravo á exponer que del tranvía de la línea 6 le hurtaron del bolsillo de su paletó una cartera con 300 pesos.

Por olvido.—Don Fidel Verdugo Pinochet se presentó á la policía exponiendo que en circunstancias que llegaba de Talca, tomó un coche del servicio público en la Avenida Matta para que lo condujera á San Diego y al bajarse del vehículo se le olvidó dentro del coche un sobre cerrado que contenía $ 300.

Esa suma no ha sido encontrada, pues el señor Verdugo ignora el número del carruaje.

Cacos.—Don Francisco Abarca dió cuenta á la autoridad respectiva de que en circunstancias que se encontraba ausente, penetraron ladrones á su domicilio y se llevaron especies que avalúa en $ 300.

Niños diablos.—Pasó á disposición del juzgado el sujeto Marcos Avila Salgado, por haberle sustraído de su bolsillo en compañía de otro sujeto, la cantidad de quinientos pesos á don Manuel Gutiérrez.

El hecho ocurrió al descender de un tranvía de la calle Vergara.

Sección de Seguridad.—Quedan en esta sección 17 reos por diferentes delitos.

COMERCIO

FERIA DE ANIMALES DE LA SOCIEDAD EL TATTERSALL, SUCESORA DEL BANCO DE LA REPUBLICA

Precios pagados en la venta de animales en la subasta pública verificada el Viernes 4 de Septiembre de 1914:

Vacas.—Flacas, sin cría:

Brutas, muy flacas, c|u., de $ 56 á 120.
Brutas, c|u., de $ 166 á 190.
Brutas, de lechería, c|u., de $ 196 á 202.
Argentinas, c|u., de $ 175 á 210.
Argentinas, de lechería, c|u., á $ 220.
Mestizas, c|u., de $ 188 á 228.

Media gordura, sin cría:

Brutas, c|u., de $ 234 á 274.
Brutas, de lechería, c|u., de $ 262 á 282.
Argentinas, c|u., de $ 246 á 300.
Argentinas, de lechería, c|u., de $ 288 á 308.
Mestizas, c|u., de $ 255 á 316.

Gordas, sin cría:

Brutas, c|u., de $ 331 á 352.
Brutas, de lechería, c|u., á $ 382
Argentinas, c|u., de $ 175 á 210.
Argentinas, de lechería, c|u., á $ 220.
Mestizas, c|u., de $ 188 á 228.

Media gordura, sin cría:

Brutas, c|u., de $ 234 á 274.
Brutas, de lechería, c|u., de $ 262 á 282.
Argentinas, c|u., de $ 246 á 300.
Argentinas, de lechería, c|u., de $ 288 á 308.
Mestizas, c|u., de $ 255 á 316.

Gordas, sin cría:

Brutas, c|u., de $ 331 á 352.
Brutas, de lechería, c|u., á $ 382.
Argentinas, c|u., de $ 335 á 384.
Mestizas, c|u., de $ 338 á 390.

Flacas, con cría:

Brutas, con ternero chico, c|u., de $ 198 á 212.

Vaquillas.—Flacas:

Brutas, de 1 para 2 años, c|u., de $ 114 á 132.

Media gordura:

Brutas, de 1 para 2 años, c|u., de $ 147 á 156.

Gordas:

Mestizas, de 1 año, c|u., de $ 162 á 164.

Terneros.—Flacos:

Brutos, de 2 meses, machos, c|u., á $ 30.
Brutos, de 6 meses, machos, c|u., de $ 35 á 37.
Brutos, de 10 á 14 meses, hembras, c|u., de $ 96 á 105.

Media gordura:

Mestizos, de 1 para 2 meses, machos, c|u., á $ 24.
Mestizos, de 6 meses, machos, c|u., de $ 67 á 76.
Mestizos, de 8 meses, machos, c|u., de $ 86 á 88.

Gordos:

Brutos, de 4 meses, machos, c|u., á $ 42.
Mestizos, de 2 á 4 meses, machos y colinos, c|u., á $ 61.
Brutos, de 6 meses, machos, c|u., á $ 69.
Mestizos, de 7 á 8 meses, machos, c|u., de $ 36 á 37.
Brutos, de 12 meses, machos, c|u., de $ 112 á 115.

Toros.—Flacos:

Brutos, de 2 años, c|u., á $ 124.

Media gordura:

Mestizos, de 1 año, c|u., de $ 122 á 125.

Torunos.—Media gordura:

Mestizos, de 2 para 3 años, c|u., á $ 245.

Gordos:

Brutos, c|u., á $ 408.

Bueyes.—Flacos:

Brutos, muy flacos, c|u., á $ 132
Brutos, c|u., de $ 235 á 290.
Argentinos, c|u., de $ 265 á 305.
Mestizos, c|u., de $ 280 á 318.

Media gordura:

Brutos, c|u., de $ 332 á 385.
Argentinos, c|u., de $ 358 á 410.
Mestizos, c|u., de $ 362 á 412.

Gordos:

Brutos, c|u., de $ 422 á 488.
Brutos, de trabajo, c|u., de $ 440 á 508.
Argentinos, c|u., de $ 425 á 548.
Mestizos, c|u., de $ 428 á 550.
Mestizos, de trabajo, c|u., á $ 560.

Novillos.—Flacos:

Brutos, de 1 para 2 años, c|u., á $ 117.
Brutos, de 2 para 3 años, c|u., á $ 178.
Brutos, de 3 años, c|u., de $ 196 á 210.

Media gordura:

Mestizos, de 1 para 2 años, c|u., á $ 164.
Brutos, de 2 para 3 años, c|u., á $ 230.
Brutos, de 3 años, c|u., á $ 265.
Mestizos, de 3 años, c|u., de $ 275 á 288.
Brutos, de 3 para 4 años, c|u., de $ 298 á 326.

Gordos:

Mestizos, de 2 para 3 años, c|u., á $ 358.

Ganado lanar y porcino

Carneros, gordos, raza fina, c|u., á $ 50.
Cerdos, de 3 para 3 meses, hembras, media gordura, c|u., á $ 33.
Cerdos, de 3 meses, machos, media gordura, c|u., á $ 46.

Caballares y mulares

Potrancas, c|u., de $ 12 á 50.
Potrillos, c|u., á $ 16.
Caballos, c|u., de $ 21 á 95.
Yeguas, c|u., de $ 24 á 76.
Mulas, c|u., á $ 65.
Machos, c|u., á $ 92.
Potrones, c|u., á $ 100.
Caballos, parejas, c|u., á $ 180.
Yeguas, de arado y máquina trilladora, c|u., de $ 190 á 195.
Yeguas, con cría al pie, c|u., á $ 200.
Caballos parejas, mansos, de coche, c|u., á $ 200.
Caballos, c|u., á $ 100, 107, 120, 132, 145, 146, 170, 178, 190, 198, 200 y 215.
Caballos, percheron, c|u., á $ 250.
Yeguas, c|u., á $ 110, 112, 155, 190, 205, 230, 240, 250 y 290.
Potrones, mansos, de coche, c|u., á $ 340.

Vehículos

Carretela usada, á $ 100.
Carretones grandes, usados, c|u., á $ 200.
Carretela usada, con arneses, á $ 320.
Coche, usado, con caballos, arneses y accesorios, en $ 850.
Santiago, 4 de Septiembre de 1914.

REVISTA SEMANAL DE LA FERIA DE PRODUCTOS AGRICOLAS

De Emeterio Ureta C.—Local: Exposición 170.—Teléfono 42 (Estación). —Oficina: Agustinas 1085.— Casilla 1340.—Teléfono 99.

Transacciones efectuadas en el remate semanal verificado el 3 de Septiembre de 1914:

Arrecho, los 48 kilos, de $ 4.20 á 4.30.
Arrechillo, los 46 kilos, de $ 4.25 á 4.35.
Arvejas, los 100 kilos, de $ 15.50 á 18.
Avena, los 72 kilos, de $ 8 á 10.50.
Ají, los 16 kilos, de $ 9 á 10.25.
Charqui, los 48 kilos, de $ 80 á 85.
Cebada del pais, los 72 kilos, de $ 8 á 8.60.
Cebada inglesa, los 72 kilos, de $ 9 á 10.
Cera, los 46 kilos, de $ 100 á 110.
Carbón de espino, el saco, de $ 6 á 7.60.
Carbón blanco, de $ 4 á 5.20.
Curagüilla, los 80 kilos, de $ 7 á 7.20.
Frejoles:
Caballeros, los 100 kilos, de $ 24.50 á 26.20.
Coscorrones, los 100 kilos, de $ 42 á 43.
Bayos grandes, los 100 kilos, de 38 á 40.50.
Bayos regulares, los 100 kilos, de $ 33 á 35.
Bayos chicos, los 100 kilos, de $ 31 á 35.
Bayos mantecas, los 100 kilos, de $ 30 á 35.
Bayos burritos, los 100 kilos, de $ 37.50 á 38.50.
Garbanzos, los 100 kilos, de $ 30 á 38.50.
Granza, el saco, de 80 kilos, de $ 5.50 á 11.50.
Harina de 1.a clase, de $ 18 á 19.
Harina de 2.a clase, de $ 17 á 17.50.
Leña de espino, carga, de $ 5.50 á 12.
Leña de espino, el saco, de $ 2 á 2.20.
Leña blanca, carga, de $ 8.60 á 18.
Leña blanca, el saco, de $ 1.50 á 1.80.
Leña eucaliptus, la carga, de $ 12 á 14.
Lentejas, los 100 kilos, de $ 35 á 35.50.
Maíz amarillo, los 80 kilos, de $ 12.20 á 12.60.
Maíz blanco, los 80 kilos, de $ 11.20 á 11.80.
Maíz colorado, los 80 kilos, de $ 10.60 á 12.
Maíz morocho, los 80 kilos, de $ 12.50 á 13.
Mantequilla, los 46 kilos, de $ 80 á 240.
Papas domas, el saco, de $ 17.20 á 17.40.
Papas coloradas, el saco, de $ 10.20 á 14.
Papas ulloanas, el saco, de $ 15 á 16.80.
Pasto 2.o corte, los 100 kilos, de $ 7.10 á 7.50.
Pasto 2.o corte, el fardo, de $ 2 á 2.10.
Pasto 1er. corte, los 100 kilos, de $ 5.10 á 5.40.
Pasto 1er. corte, el fardo, de $ 1.50 á 1.80.
Pasto trébol, los 100 kilos, de $ 2.50 á 2.60.
Pasto trébol, el fardo, de $ 0.80 á 0.85.
Paja capotillo, el fardo, de $ 0.65 á 0.75.
Paja larga, el fardo, de $ 0.70 á 0.75.
Quesos, los 46 kilos, según las clases siguientes:
17 de Naicura, C. C. L., á $ 122.
14 de Manantiales, Suc. L. E., á $ 121.
14 de Manantiales, Suc., L. E., á $ 120.
20 de Trebulco, S. O., á $ 120.
18 de Pichipuen, N. G., á $ 118.
21 de Parquihuidis, R. L. R., á $ 110.
5 de Chépica, L. G. V., á $ 108.
18 de Mallaraquito, R. M. de M., á $ 105.
22 de Lo Bustamante, J. J. B., á $ 101.50.
25 de Santa Clara de Mallarauco, G. L., á $ 101.
15 de Santa Clara de Mallarauco, G. L., á $ 100.
16 de Pabellón, J. L. A., á $ 100.50.
14 de La Patagüilla, C. A. I., á $ 107.
20 de Campo Lindo, L. S. O., á $ 98.50.
10 de Hospital, M. A. Z., á $ 80.
88 de varias marcas, de $ 60 á 80.
Sal, los 100 kilos, de 6.30 á 6.50.
Trigo blanco, los 72 kilos, con saco, de $ 16.40 á 20.
Trigo candeal, los 74 kilos, con saco, de $ 22 á 24.
Nuecos, los 46 kilos, de $ 28 á 32.

REMATES DEL DIA

Lunes, 7 de Septiembre de 1914.

Menaje de casa y cuadros al óleo de la señorita Elvira Amor Vargas, calle Catedral esquina Teatinos. Remate voluntario, ante el martillero de Hacienda don Víctor Araya. Hora: 1 y media P. M.

—Propiedad, calle Mapocho esquina Mendoza. Remate voluntario, ante el primer juzgado civil. Hora: 3 P. M.

—Casa-quinta, Avenida Manuel Montt No. 578. Remate judicial, ante el juzgado del señor Ahumada. Hora: 3 P. M.

—Los sitios Nos. 5, 6, 8, 9 y 10 de manzana 3 y los sitios Nos. 8 y 9 de la manzana 16 de la Población Carmen Mena. Remate judicial, ante el 2.o juzgado civil. Hora: 2 P. M.

—Muebles y carruajes, calle Bandera No4 239, remate público, ante el encargado. Hora: 1 P. M.

—Mercería, calle San Pablo No. 3240. Remate público ante el encargado. Hora: 1 y media P. M.

—Animales de feria, remate público en el Tattersall, ante el administrador. Hora: 1 y media P. M.

—Animales de feria, remate público en Osorno, ante el gerente. Hora: 1 P. M.

—Animales de feria, remate público en las ferias del sur, Lautaro, ante el administrador. Hora: 1 P. M.

Prendas de plazo vencido

Agencia La Confianza, calle Delicias No. 3001; comprende Nos. 66526 á 70,824. Ante el martillero señor Aldunate. Hora: 2 P. M.

AVISOS DE BOMBAS

9.a Cía. DE BOMBEROS. — BOMBA "Aniceto Izaga".—Deber y Abnegación. —Cítase á la Compañía á academia general y ejercicio para hoy Lunes 7 del presente, á las 9¼ P. M. Uniforme con pantalón de trabajo.—El secretario.

CITACIONES DE SOCIEDADES

CENTRO MUSICAL SOL DE MAYO.—Cítase á sesión general para hoy Lunes 7, á las 8.30 P. M. Local: Delicias 2840. —El secretario.

AVISOS ECONÓMICOS

CADA 10 PALABRAS

Por 1 día	$ 0.30
Por tres días	" 0.80
Por diez "	" 2.50

AVISOS ECONOMICOS

AVISOS DEL DIA

NADA MAS AGRADABLE QUE LAVarse con el acreditado jabón Paludan. IX 14-1345

COMPRA-VENTAS

VENDO BROACK FLAMANTE, SEIS asientos arnés para tres caballos, 10 de Julio 932. IX 8-1422

SE VENDEN UNAS MEJORAS CALLE General Saavedra. Tratar: Independencia 1747.

ARRIENDOS

NECESITO ARRENDAR CASA 7 PIEZAS, con sitio, barrio Providencia. Dirigirse: Enrique Sepúlveda, casilla 1547.

DIVERSOS

HABIENDOSE EXTRAVIADO EL certificado de custodia número 398 del Banco Italiano, por $ 3,000 Garantizador Soju, á favor de Ludovic Ippolleauu, queda nulo y sin ningún valor por haberse dado el aviso correspondiente. IX 3-1421

CONTRATO: PINTURA CASAS, ENcerados pisos. Delicias 2676, Villanueva, "Talabartería Petrarque". IX 7-1415

CURESE USTED HOY MISMO DE los dolores reumáticos, con $ 2.00 tiene un frasco de la eficaz "Preparación Argentina" y sanará por más antigua que sea su dolencia. Alameda 2775. Por carta: Correo número 2, M. J. v. de S. IX 3-

"FEMINA" APARECERA EN SEPtiembre. Modas, Arte, Literatura. $ 15 anual.

AVISOS JUDICIALES

POSESION EFECTIVA.—POR AUTO de 23 de Abril de 1912 del señor juez don Felipe Urzúa, secretaría del señor Lira, se ha concedido á don Juan Bautista Muñoz posesión efectiva de los bienes de don Juan Muñoz Reyes. IX-3-1414

REMATE.—ANTE EL JUEZ DEL 5.o juzgado civil de esta ciudad, se rematarán el 3 de Octubre próximo, á las 3½ P. M., los derechos hereditarios que corresponden á los menores Inés, Elena, Enrique y Leontina Urzúa Errázuriz, en la sucesión de su madre doña Dalinda Errázuriz de Urzúa y de su hermana doña Ana Luisa Urzúa de Ramírez. El mínimum para el remate es la cantidad de $ 23,000, por cada heredero pagaderos al contado. Mayores antecedentes en la secretaría del 5.o Juzgado ó en el escritorio del abogado don Alfredo Urzúa U., Morandé número 356. IX 7-1419

EXTRACTO.—POR ESCRITURA EXtendida hoy ante mí, los señores Leonardo y Ernesto Capellaro prorrogaron por dos años, contados desde el 13 de Agosto próximo pasado la sociedad comercial colectiva que formaron ante el notario don Abraham del Río el 14 de Septiembre de 1906, con la razón social "Capellaro Hermanos", para girar en Santiago en la compra y venta de mercaderías. La prórroga es en las mismas condiciones estipuladas en la escritura social, con la sola modificación de que se aumenta el capital á $ 514 mil 281.28, correspondiendo á don Leonardo $ 247,359.56 y á don Ernesto $ 266,920.72, según balance de quince de Julio último.—Santiago, 1.o de Septiembre de 1914.—Jav. Vergara R., notario. IX 7-1411

GARANTIZAMOS

La curación radical aunque sea crónica de la GONORREA, BLENORRAGIA, PURGACIONES Tratamiento indoloro infalible

Informes é instrucciones: Huérfanos 1164. (Galería Alessandri), casa 17. Se remite por correo.—Casilla 133-D. P-247.