TIEMPO PARA SANTIAGO: Nubosidad matinal, despejado.
TEMPERATURA MAXIMA DE AYER: 27 grados, a las 16 horas.
TEMPERATURA MINIMA: 13,5 grados, a las 6.40 horas.
APRECIACION GENERAL: Un núcleo frío que se desplaza por el Norte Chico, afectará con nubosidad hasta Curicó.

LA NACION

AÑO XLVI — SANTIAGO DE CHILE, MIERCOLES 7 DE FEBRERO DE 1962 — PRECIO: Eº 0,05 — N.o 16.135

Edición de 16 páginas — En dos secciones

Crónica Págs.	2 a 3	Hípica Pág.	11
Redacción	4	Económicos	12
Política	5	Concurso	13
Provincias	6	Teatros	14
Cables	8	Gran Mundo	15
Gremios	8	Femenina	15
Deportes	9 a 10	Comercio	16

PERSONAL

HOY

POSTERGACION: Por sexta vez fue postergado el primer vuelo orbital de EE. UU., al registrarse fallas en la cápsula que llevará a John H. Glenn al espacio. ..... (Pág. 7)

LATINOAMERICA: "La justicia social para las masas es el dilema de América Latina", dijo A. J. Toynbee. (Pág. 7)

REANUDACION: Se estima que pronto se reanudarán las conversaciones secretas franco-argelinas. ..... (Pág. 7)

TURISMO: Con un costo de 80 mil escudos construirán anexo a Los Cerrillos para atender afluencia de turistas al Mundial de Fútbol. ..... (Pág. 3)

HOCKEY: La selección chilena aceptará una invitación de la Federación Argentina al Club "Bata" para competir en Buenos Aires. (Pág. 10)

Golpean en las calles a astrólogos indios

Público enardecido los persigue por errar fin del mundo

NUEVA DELHI, 6 (UPI).— Los astrólogos de la India son ahora blanco del ridículo y el descrédito, por haber predicho que el mundo sería víctima de la destrucción, con motivo de la conjunción planetaria de ayer.

El "Indian Express" dice hoy que los astrólogos no sólo erraron en su predicción, sino que eligieron un período en el que las noticias mundiales no pudieron ser menos importantes o graves.

"Nunca el perturbado mundo en que vivimos atravesó por un período más normal y seguro que el de las últimas 48 horas. No pudimos informar sobre golpes de Estado, tifones, ni siquiera accidentes de aviación."

Irónicamente, agrega: "Pero todavía hay esperanzas. Existen indicios de que el hombre está decidido a destruir al mundo, aunque Dios haya tenido misericordia esta vez".

El público reacciona con menos filosofía y de manera más realista y hoy atacó a golpes a numerosos astrólogos.

En Jaipur, cuatro religiosos fueron perseguidos por una multitud decepcionada que se había congregado frente a plataformas para orar y presenciar el fin.

El Nueva Delhi, un sacerdote fue víctima de la ira popular hasta que prometió entregar a un fondo especial de socorro del Gobierno el dinero que recibió para la realización de oraciones y ceremonias especiales.

En la ciudad sagrada de Benares, donde unos 500.000 peregrinos se sumergieron el domingo y ayer en las aguas sagradas del río Ganges, reanudaron hoy su intensa actividad los políticos que realizan campaña con motivo de las próximas elecciones parlamentarias.

La mayoría de los astrólogos permanece hoy en silencio. Uno de ellos, Swami Madhavacharya, dijo en una conferencia de prensa que "los efectos diabólicos de la conjunción planetaria son como los de una bomba de tiempo: pueden registrarse en cualquier momento en un período de dos años y medio".

Por su parte, el multimillonario indio Ratakrishna Dalmia, que apoyó económicamente al astrólogo Swami, dijo a los periodistas que no deben perder la fe. "Si las predicciones no se cumplen —dijo—, es porque la gente no revela con exactitud la fecha de su nacimiento".

SE MANTIENE CRISIS POLITICA EN ARGENTINA

Analizan resultados de Punta del Este

BUENOS AIRES, 6.—(UPI) — (Por William Horsey).— El Presidente Frondizi conferenció esta mañana con el Ministro de Relaciones Exteriores, Miguel Angel Carcano, continuando el examen de las repercusiones suscitadas por la reunión interamericana de Punta del Este.

Carcano se abstuvo luego de formular comentarios, limitándose a decir que presentará un informe completo al Primer Mandatario, después que llegue el Embajador argentino en La Habana, Julio C. Amoedo, mañana por la noche o el jueves por la mañana.

Entretanto, los Secretarios de Guerra, general Rosendo Fraga; Marina, contraalmirante Gastón Clement, y Aeronáutica, brigadier Jorge Rojas, almorzaron juntos en la Secretaría de Guerra, poco después de la una de la tarde.

Dirigentes políticos opositores, particularmente los conservadores continúan lanzando enérgicas críticas contra el discurso pronunciado el sábado último por Frondizi, en defensa de la posición Argentina en Punta del Este.

Al parecer, lo que más ha irritado a la oposición es la alusión de Frondizi a la existencia de una camarilla internacional de grandes empresas aliadas a grupos reaccionarios de América Latina, a la que acusó de exagerar la cuestión cubana, para darle proporciones continentales. Frondizi afirmó también que esos grupos desean implantar dictaduras en nombre de la democracia. Se informó que como consecuencia de la crisis planteada en torno a la política exterior argentina, han solicitado su retiro los generales Horacio L. Scasso, Pedro A. Ricci y Carlos Ayala. Los tres ejercen puestos de comando.

Despedida al Rey Leopoldo

A las 10.40 horas viajaron ayer a Buenos Aires, en un jet de Iberia, el Rey Leopoldo, de Bélgica y su esposa, la Princesa Liliana de Rhety, al finalizar su visita a nuestro país. Los ilustres visitantes fueron despedidos en Los Cerrillos por el Presidente Alessandri, personal del Departamento de Ceremonial y Protocolo y miembros de la Embajada de Belgica en Santiago. En el grabado, el Rey Leopoldo y la Princesa Liliana, salen de la Sala de Huéspedes Oficiales en Los Cerrillos, en compañía del Jefe del Estado.

No será rebajada la Asignación Familiar

Error de cálculo presupuestario agotó los fondos de reserva, pero no habrá disminución del monto de este beneficio

El Subsecretario de Previsión Social, Reinaldo Villarroel, informó ayer que no será rebajado el monto de la asignación familiar para empleados particulares, desmintiendo así la noticia proporcionada en tal sentido por un vespertino. Precisó el Subsecretario Villarroel que aunque legalmente la asignación debería ser reducida, ello no ocurrirá gracias a un proyecto de ley que será enviado próximamente al Parlamento.

AGOTAMIENTO DEL FONDO DE RESERVA

La hipotética disminución del monto de la asignación familiar, explicó Villarroel, surgió a raíz del agotamiento del ítem "Fondos de Reservas" de la Caja de Empleados Particulares, lo que ocurrió por la aprobación en 1961 de un presupuesto que resultó excesivo en más de 3.400 millones de pesos. Dicho presupuesto fue acordado con la especial insistencia del diputado socialista por Antofagasta, Ramón Silva Ulloa, quien era consejero parlamentario de la Caja en aquel entonces, y con la oposición del vicepresidente, Luis Undurraga.

Al no producirse las entradas que se habían calculado en forma tan optimista, la institución previsional debió recurrir a los Fondos de Reservas, los que se han agotado. Ante esta situación, sólo correspondía aplicar el mecanismo de la Ley 7.295, que establece que la asignación debe ser rebajada al registrarse un desfinanciamiento de este tipo.

La situación se vio complicada posteriormente con la dictación de la ley que dispuso el pago de la Asignación Escolar —que se financia con el 2,5 por ciento de las entradas de la Caja de EE. PP.—, hasta llegarse a la situación actual.

Pese a ello, el Ministro del Trabajo, Hugo Gálvez, y el Subsecretario de Previsión Social están elaborando un proyecto de ley, que será enviado en fecha próxima al Congreso, y cuya aprobación evitará que la asignación sea rebajada, manteniéndose su valor vigente. Dicho mensaje será remitido al Parlamento apenas obtenga el visto bueno del Presidente Alessandri.

Por otra parte, el vicepresidente de la Caja de EE. PP., Luis Undurraga, cursó el siguiente desmentido:

"Señor
Director del
Diario "Las Noticias de Ultima Hora",
Presente.

Señor Director:

En la edición del Diario "Las Noticias de Ultima Hora" de fecha de hoy (ayer) se publica una información, con grandes titulares, en el sentido de que la Caja de Previsión de Empleados Particulares habría anunciado oficialmente que la asignación familiar se va a rebajar en $ 700 por carga.

Esta información es absolutamente inexacta, ya que la asignación familiar será determinada por el H. Consejo de la Institución en el mes de marzo próximo, y, en consecuencia, no existe pronunciamiento alguno sobre el particular.

En cuanto a la rebaja que habría experimentado el año 1961, vale la pena hacer presente que el Gobierno no tiene intervención en esta materia, y que la asignación familiar se fija haciendo cálculos estimativos sobre un fondo de reparto.

Le agradeceré publicar esta rectificación, y quedo de Ud., atto. y S. S.,

Luis Undurraga Correa,
Vicepresidente Ejecutivo."

Diez años en el trono

LA REINA ISABEL II contesta los saludos que recibe al abandonar la Estación de Liverpool en su coche real, camino a Sandringham. La Reina regresa de sus vacaciones el 2 del presente. Ayer celebró su décimo aniversario de su reinado. EN EL GRABADO aparece con su pequeño hijo, el Príncipe Andrés.— (Foto UPI.)

Diez años de reinado cumple hoy Isabel II de Inglaterra

Su posición es sólida y goza del afecto de su pueblo

LONDRES, 6. — (UPI). — (por Jay Axelbank).— La Reina Isabel celebrará mañana el décimo aniversario de su coronación. Al cumplirse la fecha, su posición en el trono es sólida y el afecto y respeto que le dispensa la nación son elevados, a pesar de la controversia que existe con respecto a su hermano político.

La decisión de autorizar a Antony Armstrong-Jones, esposo de la Princesa Margarita, a emplearse en un importante diario de esta capital, da lugar a numerosas críticas.

Pero estas fueron precisamente las que permitieron corroborar últimamente la gran reverencia que el pueblo británico siente por su soberana.

El líder del Partido Liberal, Jo Grimond, en una carta dirigida a un diario durante el fin de semana último, dijo que la monarquía no debería participar en la competencia que existe entre los diarios británicos.

Anoche, la controversia se acentuó cuando Roy Thomson, propietario del "Sunday Times", diario que contrató los servicios de Armstrong-Jones, defendió al celebrado fotógrafo contra las acusaciones de que está usufructuando su vínculo con la Familia Real.

Una fuente autorizada dijo que la monarquía "no tiene nada que ver en esta cuestión, porque Armstrong-Jones no pertenece a la Familia Real inmediata".

En víspera de celebrar el décimo aniversario de su coronación, la Reina mantiene silencio sobre esta cuestión. Las críticas sobre decisiones del Palacio Real no son novedad para ella.

En los últimos diez años, las críticas periodísticas abarcaron desde las cacerías de tigres realizadas por su esposo hasta la lentitud con que ella actuó cuando invitó al cosmonauta soviético Yuri Gagarin, a visitar el Palacio de Buckingham.

Sin embargo, ni el más enérgico de los críticos llegó a insinuar la abolición de la monarquía británica que ya tiene 1.400 años.

Malcoml Muggeridge, famoso por la intensidad de sus críticas, se refirió despectivamente a la monarquía pero aclaró que la Reina "era una deliciosa exponente del sistema monárquico".

La mayoría de los británicos está de acuerdo con él: Isabel se ha ganado su afecto y devoción por sus condiciones de esposa, madre y soberana. Se estima que ella ha fortalecido a la monarquía al seguir de cerca los pasos de su padre.

Eo 18.000.000 para el plan de electrificación nacional

LA CORFO DESTINO, ADEMAS, 12 MILLONES DE ESCUDOS PARA FOMENTO AGRICOLA

La agricultura continuará recibiendo un poderoso impulso de la Corporación de Fomento de la Producción (CORFO), entidad que este año destinara para el Programa General de Desarrollo Ganadero, la suma de Eº 12.127.200.

El programa consulta inversiones y créditos para el establecimiento de Plantas Lecheras, Mataderos Regionales, Mataderos-Frigoríficos, formación de praderas, adquisición de ganado y maquinarias, habilitación de empresas mecanizadas, etc.

Aparte de lo anterior, el presupuesto consulta préstamos para destronque por Eº 150.000; para drenajes, por Eº 550.000; para mejoramiento de obras de riego, Eº 1.600.000; para recuperación de suelos inundados, Eº 1.300.000, y de Eº 1.055.450 para la campaña de producción de semillas. Además, para maquinaria agrícola se destinaran Eº 4.200.000; para construcciones agrícolas (ley 14.171), Eº 1.100.000, e importantes sumas para la avicultura, porcinos, algodón, fruticultura y otros rubros.

APORTES Y PRESTAMOS

En el capítulo "transferencias de capital" se reservan importantes partidas, entre las que se destacan Eº 18.000.000 que se entregarán a la ENDESA para que prosiga el Plan de Electrificación del país; Eº 1.600.000 para la creación de la Empresa Pesquera Tarapacá S.A., que acaba de recibir un crédito del Banco Interamericano por la suma de US$ 5.000.000, y Eº 2.400.000 para la ampliación de la Planta Salitrera Victoria S.A.

ZONA DEVASTADA

También el presupuesto ya aprobado la semana pasada por la CORFO destinará la suma mínima de Eº 24.325.000 en la zona devastada por los sismos del mes de mayo de 1960.

El Consejo de la CORFO también acordó el otorgamiento de un aval por la suma de 589.683,19 dólares a la Empresa Nacional de Petróleos (ENAP), con el objeto de que adquiera tubos de acero sin costura para sus pozos petroleros.

Bolivianos visitan la Contraloría

Becados por el Punto IV se encuentran en Santiago los funcionarios bolivianos, dependientes de la Contraloría General de ese país, señores Leonardo Rodríguez, Celedonio Beltrán, Daniel Gamarra y René Castillo, quienes permanecerán durante un lapso de 3 meses estudiando la organización y funcionamiento de la Contraloría de Chile.

Con este motivo, los funcionarios bolivianos fueron ayer recibidos por el Contralor General, Enrique Silva Cimma, quien les dio a conocer a grandes rasgos la organización y atribuciones de dicho Servicio.

Los funcionarios bolivianos visitaron las diferentes dependencias de la Contraloría, para iniciar luego una estada más detenida, imponiéndose de las labores de este organismo, en detalle.

Desde luego, declararon los funcionarios extranjeros encontrarse profundamente impresionados de la organización de la Contraloría General de la República.

UN TORERO EN APUROS

SAN SEBASTIAN DE LOS REYES, España.— La primera corrida de la temporada tuvo consecuencias desfavorables para el torero español Luis Mateos Ribero, que fue embestido por un bravo toro, el Lo del presente. Ribero resultó con un hombro quebrado y dos heridas en la pierna izquierda. A pesar de las heridas que recibió, se puede considerar que Ribero tuvo suerte al escapar con vida de las cornadas del animal.

S. E. FELICITA A ORGANIZADORES DE LA PRIMERA FERIA EXPOSICION DEL SUR

Conceptuosa comunicación envió el Jefe del Estado al Presidente de la Cámara de la Producción y del Comercio, de Concepción

Con motivo de la Primera Feria Exposición del Sur, inaugurada el domingo último en Concepción, el Presidente de la República dirigió a la directiva de la Cámara de la Producción y del Comercio de esa ciudad, la siguiente comunicación:

"Santiago, 6 de febrero de 1962.

Señor don
Julián Herman D., Presidente Cámara de la Producción y del Comercio.
CONCEPCION.—

Estimado amigo:

Los señores Ministros de Agricultura, Obras Públicas y Minería, y el Vicepresidente de la Corporación de Fomento me han dado a conocer el éxito con que se inauguró el domingo recién pasado la Primera Feria Exposición de la Cámara de la Producción y del Comercio de Concepción.

No puedo ocultarle que este hecho me llena de satisfacción porque representa una justa recompensa a los valiosos esfuerzos realizados por las actividades de la producción y del comercio de esa zona, para exhibir al público los progresos alcanzados y demostrar la pujanza de sus hombres de empresa. Nada es más justo, entonces, que hacerles llegar, por su digno intermedio, la sincera manifestación de mi reconocimiento, como también mis más efusivas congratulaciones.

Estas Exposiciones tienen, a mi juicio, especial significación para la colectividad, porque, junto con demostrar el grado de progreso que han alcanzado las actividades productoras del país, permiten valorar el esfuerzo que en común desarrollan las empresas industriales, el comercio y el Gobierno.

Particularmente grato para mí habría sido concurrir a esta muestra y señalar allí personalmente el valor y la importancia que asigno a estas iniciativas. Obligaciones ineludibles de mi cargo me impidieron hacerlo, por lo que, a las expresiones que en mi nombre pronunció el Ministro de Agricultura en el acto inaugural, agrego ahora estas palabras de estímulo y de reconocimiento.

Le ruego, pues, mi estimado amigo, hacer presente a los industriales y comerciantes de Concepción y de la zona sur en general, mis cordiales felicitaciones por el éxito obtenido, así como los votos que formulo por la constante superación de sus actividades productoras y mercantiles.

Los saluda con el afecto de siempre, su amigo.— JORGE ALESSANDRI R.".

Invertirán más de 80 mil escudos en mejoramiento de obras sanitarias

Favorecen a San Felipe, Pelarco, Ñuñoa y Cachapoal

Una inversión de Eº 80.926,63 hará la Dirección de Obras Sanitarias para el mejoramiento de agua potable en San Felipe y Pelarco; alcantarillado en Ñuñoa, defensas en el Río Cachapoal, según se informa en el Ministerio de Obras Públicas.

Las propuestas para la ejecución de las obras de Pozos de Estudio, destinados a mejorar el abastecimiento de San Felipe, fueron abiertas ayer en la Dirección de Obras Sanitarias, la que obtuvo la firma Celedón Zañartu y Cía. Ltda. con un presupuesto de Eº 23.581, con un plazo de 150 días para la entrega de los trabajos.

En los próximos días, en esta misma Dirección, se abrirán las propuestas para el mejoramiento de la red de agua potable de Pelarco, con un presupuesto de Eº 12.700; obras de alcantarillado en Ñuñoa, con presupuesto de Eº 12.122,21; y para la construcción de defensas en el Río Cachapoal, en el sector de los fundos El Molino y La Granja, por Eº 32.523,42, cuyo financiamiento será proporcionado por la CORFO.

511.689,89 escudos en obras sanitarias

El Ministerio de Obras Públicas autorizó ayer adquisiciones por la suma de Eº 511.689,89 en materiales para obras sanitarias, consistentes en cañerías de acero y de asbesto-cemento en las firmas Equipos Técnicos y Talleres Metalúrgicos S. A. y la Sociedad Industrial Pizarreño S. A.

Estas adquisiciones corresponden a cañerías de acero para la nueva aducción de La Serena-Coquimbo y de asbesto-cemento para las instalaciones de agua potable, de acuerdo a lo dispuesto en los decretos firmados ayer.

AYER, HOY Y MAÑANA

Jira de estudio de problemas agricolas

Al imponerse de problemas relacionados con la agricultura y la explotación de tierras, viajará por vía aérea a Ancud y Chiloé, el Director del Departamento Técnico Interamericano de Cooperación Agrícola, Carl Deyoe. Ayer regresó de una jira a las provincias de Talca, Linares y Ñuble, inspeccionando los resultados de avanzadas experiencias con semillas de arroz.

Guía elemental al espacio

En el segundo programa de la serie de la BBC "Guía Elemental al Espacio", se habla de las ventajas de crear un Club Europeo del Espacio, así como de los posibles proyectos que surjan, basados en la eficiencia potencial de una combinación del proyectil Blue Streack y el primer satélite británico. El programa será transmitido a la América Latina mañana, a las 20.55 y a las 22.40, hora chilena.

Llegó gerente de Fábrica de Acordeones

Vía Jet de Panagra llegó procedente de Buenos Aires, Bersaglia Guerrero, Gerente General de la firma Paolo Soprani, fabricantes de los mejores acordeones del mundo.

Reasumen jefes de Obras Públicas

En la mañana de ayer reasumieron sus respectivas funciones, después de viajar a Talcahuano, el Director de Obras Portuarias, Carlos Stehr, y el Jefe de Dragas y Maquinarias, Carlos Rodríguez. Ambos funcionarios se trasladaron el lunes a Talcahuano para recibir el ferryboat que fuera traído desde el Canal de Panamá y que será destinado al servicio en el Canal de Chacao, entre Chiloé y el continente.

Sesiona el Ateneo de San Bernardo

Mañana jueves, a las 19 horas, sesionará el Ateneo de San Bernardo. El escritor y escultor Arturo Gallardo dará una charla sobre el tema "Impresiones sobre el Brasil".

Entrevista con Subsecretario de Justicia

Hoy se entrevistará con el Subsecretario de Justicia, Jaime del Valle, Manuel Poblete, con el objeto de darle cuenta de la marcha de la reorganización de la Escuela Técnica, cuya dirección le fuera encomendada.

Traumatólogo español en Santiago

Desde ayer se encuentra en Santiago, el doctor Felipe Bastos Mora, profesor de Traumatología de la Universidad de Barcelona, de paso, después de haber concurrido al Congreso de Traumatología efectuado en Quito. En Los Cerrillos, el profesor Bastos Mora fue recibido, entre otras personas, por el Embajador de España en Santiago, señor Tomás Suñer y Ferrer y personal de su misión diplomática, miembros de la colectividad española residente y médicos chilenos. En el grabado, aparece al centro el doctor Felipe Bastos M., A su derecha el Embajador Suñer y Ferrer y a su izquierda el Dr. Raúl Brañes Farmer, ex presidente de la Cámara de Diputados. También figuran en el grabado los señores Mariano Vidal, Agregado Cultural de la Embajada de España; don Casiano Martínez, presidente de las instituciones españolas en Chile; el doctor Luis Cabezón, Jefe del Departamento Médico de la Sociedad Española de Beneficencia, y don Juan Recio, de la Embajada española. Mañana jueves, el doctor Bastos Mora será festejado con un almuerzo en el Círculo Español por sus amigos y colegas chilenos.

Simplificarán trámites para constituir Sociedades Anónimas

● S. E. y el Ministro de Hacienda firmaron proyecto de ley para enviarlo al Congreso, sobre esta materia

Un proyecto de ley destinado a simplificar los trámites para la constitución de Sociedades Anónimas y simplificar sus diferentes actividades, fue enviado al Congreso Nacional por el Ejecutivo. El proyecto lleva las firmas del Presidente de la República y del Ministro de Hacienda, Luis Mackenna Shiell y su texto es el siguiente:

PROYECTO DE LEY

Artículo 1.o— La existencia de toda sociedad anónima que deba quedar sujeta al control o vigilancia de la Superintendencia de Compañías de Seguros, Sociedades Anónimas y Bolsas de Comercio será autorizada por la misma Superintendencia, la que también expedirá la resolución para declarar que la sociedad se halla legalmente instalada.

Igualmente las modificaciones de estatutos, la prórroga del plazo de duración, la disolución anticipada y la revocación de la autorización de existencia de una sociedad anónima, como también la autorización para que una sociedad anónima extranjera establezca Agencia en Chile y su cancelación, serán autorizadas o resueltas por la mencionada Superintendencia.

Artículo 2.o— Las resoluciones de la Superintendencia en que se denieguen solicitudes de autorización de existencia o de declaración de legalmente instalada o de establecimiento de Agencia de sociedad anónima extranjera, y de aquellas en que se revoquen autorizaciones concedidas, serán motivadas, debiendo la Contraloría General de la República tomar razón de la respectiva resolución.

Las referencias que en los artículos 427, 433, 435, 440, 459 y 466 del Código de Comercio y en los artículos 120, 121, 123, 124, 126 y 127 del D.F.L. 251 de 1931, se hacen al Presidente de la República, se entenderán hechas a la Superintendencia de Compañías de Seguros, Sociedades Anónimas y Bolsas de Comercio.

Derógase las disposiciones legales y reglamentarias que fueren incompatibles con la presente disposición.

CONSIDERANDOS

En su parte expositiva el Mensaje que incluye el mencionado proyecto de ley, que ayer fue recibido en la Cámara de Diputados, expone que con las medidas propuestas se evitará la dictación de innúmeros decretos supremos, para resolver acerca de todo acuerdo de las sociedades anónimas que se refiera a disminución o aumento de capital, prórroga del plazo para iniciar las operaciones, modificaciones estatutarias de cualquier naturaleza, prórroga del plazo de duración o disolución anticipada de una sociedad anónima.

Todo ello será autorizado y resuelto, de acuerdo con este proyecto, por la ya mencionada Superintendencia, que fue creada en 1931 y que cuenta con más de 30 años de normal funcionamiento, lo que constituye garantía suficiente —a juicio del Gobierno— para entregarle no sólo la vigilancia y estudios de las sociedades anónimas constituídas o en formación, sino también el pronunciamiento directo acerca de las solicitudes de autorización de existencia, reformas, prorrogas, etcétera.

Cuando se creó esta Superintendencia —informa, también el Mensaje—, las sociedades anónimas no pasaban de 350. Ahora, ellas son más de 1.400.

Aniversario del Instituto Geológico

Con ocasión de haberse cumplido recientemente el cuarto aniversario del Instituto de Investigaciones Geológicas, dicha entidad recibió la visita del Embajador de Estados Unidos en Chile, Charles W. Cole (centro) quién aparece observando algunas muestras que le presentan el Director del Instituto, Carlos Ruiz Fuller y el geólogo norteamericano William D. Carter.

Cuatro años cumplió Instituto de Investigaciones Geológicas

Este centro en el que trabajan técnicos norteamericanos fue visitado ayer por el Embajador de EE. UU., Charles W. Cole

El Instituto de Investigaciones Geológicas, entidad estatal autónoma, que hace poco más de un mes cumplió cuatro años de valiosa labor, recibió en la tarde de ayer la visita del Embajador de los Estados Unidos en Chile, Charles W. Cole, quien destacó en las oficinas de la institución la satisfacción que representa para su Gobierno la oportunidad de colaborar en las actividades del eficiente organismo chileno.

En efecto, desde la misma fundación del Instituto de Investigaciones Geológicas, el 20 de diciembre de 1957, geólogos chilenos y norteamericanos han trabajado conjuntamente en los proyectos de la institución, y cooperando en el adiestramiento de los estudiantes de la Escuela de Geología de la Universidad de Chile. En la actualidad se desempeñan en el Instituto treintaidós geólogos chilenos, titulados en universidades de Chile y del exterior, y un grupo de siete geólogos norteamericanos, especialistas del Servicio Geológico de los Estados Unidos.

Este grupo, encabezado al presente por el señor William D. Carter, se encuentra en nuestro país de acuerdo con el programa de cooperación técnica de la Misión de Operaciones (Punto Cuarto) de los Estados Unidos en Chile, y sus miembros, además de actuar como asesores en diversos proyectos del Instituto, tienen a su cargo el adiestramiento en el terreno de los egresados de la Escuela de Geología de la Universidad de Chile, y la selección de los estudiantes que recibirán becas para continuar sus estudios en los Estados Unidos.

Por otra parte, la Misión de Operaciones de los Estados Unidos presta también asistencia al Instituto de Investigaciones Geológicas en otras formas. Así, la institución chilena recibió recientemente de la misión norteamericana varios vehículos de transporte y un equipo para practicar sondajes en el subsuelo.

EL INSTITUTO DE INVESTIGACIONES GEOLOGICAS

El Instituto de Investigaciones Geológicas, cuyo Director Ejecutivo es el señor Carlos Ruiz Fuller fue creado y es financiado por la Corporación de Fomento de la Producción y el Departamento del Cobre, y es regido por un Consejo Directivo que preside actualmente el señor Bernardo Pizarro, Director del Servicio de Minas del Departamento del Cobre. Sus objetivos básicos son contribuir a la investigación geológica del territorio nacional, especialmente en relación con yacimientos de minerales útiles para la economía nacional; preparar cartas geológicas del territorio; fomentar el conocimiento, desarrollo y conservación de los recursos minerales del país; estudiar las reservas de gases, vapores y aguas subterráneas; y desarrollar la aplicación, dentro del campo de la geología, de investigaciones científicas y tecnológicas que puedan contribuir al desenvolvimiento económico de Chile.

La institución ha logrado ya importantes avances en el logro de estos objetivos. Entre ellos se destaca la publicación en 1960 de la primera Carta Geológica de Chile, en colores, que abarca todo el territorio nacional. Ahora se trabaja en la confección de mapas geológicos detallados de zonas reducidas, seleccionadas por contener minerales de posible importancia para la economía del país, y en la preparación de dos cartas, una de todo el territorio y una de la zona de Santiago, que indican los depósitos de aguas subterráneas con sus características, tales como calidad, contenido mineral, posibles usos, etc.

A la vez, el Instituto presta valiosos servicios a empresas mineras estatales y particulares, proporcionándoles informaciones técnicas. Ejemplo de esta labor es la investigación que los geólogos del organismo realizan actualmente en las orillas del Lago Laja, donde la ENDESA proyecta perforar túneles para aprovechar las aguas del lago en un proyecto hidroeléctrico.

ACTIVIDADES EN LA ZONA DE LOS TERREMOTOS

Inmediatamente después de ocurridos los terremotos de mayo de 1960, el Instituto de Investigaciones Geológicas envió a la zona devastada cuatro grupos de geólogos chilenos y norteamericanos, con el propósito de investigar la relación entre la destrucción causada por los sismos y las características geológicas del subsuelo en la región. Como resultado de esos trabajos preliminares y de estudios que la institución realiza actualmente en Concepción, Valdivia y Puerto Montt, se han presentado recomendaciones relativas a precauciones que deben considerarse al construir en ciertas áreas de esas ciudades.

115 MIL ESCUDOS PARA CONSTRUIR ESCUELAS EN ARAUCO E ISLA MOCHA

Un total de E° 115.083,60 sumaron las propuestas abiertas ayer en la Dirección de Arquitectura del Ministerio de Obras Públicas, para ejecutar los trabajos de construcción de los locales de la Escuela N.o 18, de Ramadillas, en la provincia de Arauco y de la Escuela Mixta, en la Isla Mocha.

Entre seis oponentes a las licitaciones para la Escuela de Ramadillas, la propuesta más baja fue presentada por la firma José Mirús Gartof, por la suma de E° 40.190,00, en las obras gruesa y terminaciones, para lo cual contará con un plazo de 210 días.

Por su parte, la firma Teófilo Gladach obtuvo la propuesta de construcción de la Escuela de Isla Mocha, con un presupuesto por la suma de E° 74.893,60, y el compromiso de entregar los trabajos en un plazo de 180 días.

12.057 niños fueron vacunados contra la "polio" en Magallanes

Antes de finalizar hoy la campaña de vacunación con la dosis Sabin I contra la poliomielitis, en la provincia de Magallanes, 12.057 menores, entre los 3 meses y 7 años de edad, han sido inmunizados por la vía oral, superándose la meta fijada para la campaña en esta zona de 10 mil niños.

Según lo informado por el SNS, el resultado por regiones hasta el momento ha sido de 9.041 en Punta Arenas; 2.213 niños en Puerto Natales, y 803 en Tierra del Fuego. Cumplida esta campaña en Magallanes, se ha completado la inmunización de alrededor de un millón de menores en todo el país.

Por otra parte, se ha informado que la segunda fase de esta campaña, con la aplicación de las dosis de vacuna oral Sabin II y III, tendientes a erradicar la poliomielitis en todo el territorio, se comenzará en el próximo mes de abril, siguiendo el mismo orden de programas trazados por los servicios técnicos del SNS.

EN LA MONEDA:

4 Ministros estudiarán Reforma Agraria

Comisión la integran Inter or, Agricultura, Salud y Tierras

Una Comisión formada por cuatro Ministros de Estado continuará estudiando en el curso de la presente semana el proyecto de Reforma Agraria. La constituirán los Ministros de Agricultura, Orlando Sandoval; de Salud Pública, Benjamín Cid; de Tierras y Colonización, Sandoval Julio Philippi y del Interior, Dr. Sótero del Río.

Así se informó ayer después de la reunión semanal de los Secretarios de Estado, que se celebró en el Despacho del titular de Interior y presidida por éste, de 9 a 11 horas.

Otro tema tratado fue relacionado con el proyecto de reforma tributaria.

Estas medidas fueron, mismo, el motivo central de una entrevista que sostuvieron con el Jefe del Estado los Ministros Sandoval y Escobar Cerda.

Documental sobre Punta del Este se exhibió al Canciller

El Ministro de Relaciones Exteriores, Carlos Martínez Sotomayor y funcionarios de esa Secretaría de Estado, asistieron a una exhibición privada del Noticiario Emelco sobre la reciente Conferencia de Consulta de Cancilleres realizada en Punta del Este.

Visas para dos polacos concedió Ministerio RR. EE.

La Cancillería concedió las visas correspondientes para que viajen a nuestro país dos delegados de la Empresa de Comercio Exterior del Gobierno de Polonia.

Se trata de los expertos Naton Jdelecki y Estefanía Mix, quienes se encuentran en la actualidad en Ecuador. Un informe del Embajador de Chile, Sergio Hunneus, específica que estos personeros tienen interés en viajar a Chile para concertar operaciones comerciales entre ambos países.

Jubila Embajador en El Salvador, Juan Guzmán Cruchaga

Juan Guzmán Cruchaga, Embajador de Chile en El Salvador, quien se encuentra en Santiago en uso de licencia, confirmó anoche que se G. Cruchaga acogerá a jubilación, dejando sus funciones diplomáticas.

Guzmán Cruchaga, poeta de prestigio continental cuenta con 35 años de servicios en la diplomacia.

Comercio chileno-argentino se trató en la Cancillería

La Secretaría de la Comisión Nacional asesora para la Asociación Latinoamericana de Libre Comercio, Víctor Shwartz, y el Secretario de V. Shwartz la Embajada de Chile en Buenos Aires, Sergio Daza, se reunieron en la mañana de ayer con el Canciller, Carlos Martínez Sotomayor.

Se informó que la entrevista versó sobre asuntos relacionados con el Mercado Común Latinoamericano y particularmente el intercambio comercial entre Chile y Argentina.

En Air France regresó ayer a Santiago el Encargado de Negocios de Chile en Angora, Rafael Valdivieso Delaunay, quien aparece en compañía de su esposa, a su arribo a Los Cerrillos.

NUEVOS EDIFICIOS PARA TRIBUNALES DE SAN MIGUEL

El Subsecretario de Justicia, Jaime del Valle, acompañado de los Magistrados de San Miguel, visitará en la mañana de hoy esa populosa comuna, con el objeto de buscar y elegir los locales que el Fisco arrendará o adquirirá con el objeto de instalar los nuevos Juzgados de Letras de Menores.

Los locales actualmente en uso por los tribunales, son inadecuados para el servicio, unos por la estrechez de las dependencias, y otros por las precarias condiciones de seguridad.

"Centro Hijos de Tarapacá" eligió nuevo directorio

La siguiente mesa directiva para el período de 1962, del "Centro Hijos de Tarapacá":

Presidente, señor Juan Bordón Olivier; vicepresidente, señor Manuel Galindo Olivera; secretario, señor Hugo Coydan Manzur; prosecretario, señora Ana de Núñez; tesorero, señor Carlos Atenio; pro-tesorero, señor Marcos Pavella; directores, señora Inés Ramírez, señores Alberto Oviedo y Raúl Rojas.

Aceleran radicación de colonos antes que vuelvan los aguaceros

El Director de Tierras y Bienes Nacionales, Angel Esnaola, cuenta a LA NACION estado de trabajos en Cautín, Chiloé Continental, Aisén y Magallanes

Por HUGO GOLDSACK

Como las lluvias ocupan casi todo el calendario de las provincias sureñas y australes, el Ministerio de Tierras y Colonización tiene que hacer verdaderos milagros durante los escasos meses en que las aguas del cielo se aplacan —vale decir, entre diciembre y febrero— para realizar en esos parajes trabajos al aire libre, especialmente establecimiento de deslindes para la instalación definitiva de los colonos.

Los 74 funcionarios técnicos de la Dirección de Tierras y Bienes Nacionales (en total son 120) son movilizados, según expuso ayer a LA NACION el jefe de la misma, Angel Esnaola, en su totalidad durante los meses al sur y en especial a las provincias australes, a fin de que puedan realizar, en pocas semanas, una labor que, en condiciones normales, demoraría meses y años.

POCOS PARA TANTO

—Es de advertir, explica Esnaola, que aún concentrando todo el personal técnico en las zonas neurálgicas, siempre aquél resulta insuficiente, frente a la desmesurada extensión de los territorios donde llevamos a cabo las radicaciones. Piensen que solamente el Aisén representa, territorialmente, una extensión igual a la Bélgica, Holanda, Dinamarca y el Ducado de Luxemburgo. En general, las zonas de colonización en el sur representan una superficie que difícilmente pueden atender los 74 funcionarios técnicos a que me he referido.

—Sin embargo, continúa diciendo el Director, es muy satisfactorio para nosotros ver el entusiasmo y hasta el heroísmo con que esos funcionarios realizan una labor que no vacilo en calificar, a veces, de sobrehumana.

EN CAUTIN

—¿Dónde empieza la zona neurálgica en los meses sin lluvia?

—Evidentemente, en Cautín, donde hay dos problemas de gran envergadura. Uno es la instalación de los 105 colonos de la reserva forestal de Malleco, y otro, el de los 250 colonos de la reserva forestal de Villarrica.

—El Ministro don Julio Philippi está muy interesado en resolver cuanto antes el problema de los colonos de la reserva forestal de Malleco, y es muy probable que viaje este verano para ver en el terreno mismo el estado de los trabajos.

—¿Cuál es el problema más urgente en esa reserva?

—Levantar un villorrio en la reserva, para facilitar a los colonos —hoy dispersos— una serie de beneficios de la vida urbana, como ser almacenes, farmacias, asistencia médica y dental, escuela, etcétera.

El otro problema —la entrada ilegal de nuevos ocupantes— ha desaparecido gracias a la propia iniciativa de los colonos.

—¿Quién construirá el villorrio?

—Tengo entendido que será levantado por la Fundación de Viviendas de Emergencia. El proyecto consulta unas 40 a más casitas con todas las comodidades básicas.

—¿En qué estado están los trabajos?

—Se está en la etapa de la radicación definitiva de los actuales ocupantes, para cuyo efecto viajó especialmente el señor Irazábal, agrónomo zonal de bosques. Luego irán el Jefe del Departamento Forestal del Ministerio de Agricultura, don Edwin Schmeisser, y el Jefe de Mensura de este Ministerio, don Angel Aguilera.

EN CHILOE CONTINENTAL

—¿Hay problemas en Llanquihue y Chiloé Continental?

—Según me ha informado don Sergio Ushida, Jefe de la Oficina de Tierras de Puerto Montt, que opera con ocho funcionarios técnicos y unos cincuenta alarifes (obreros auxiliares en tareas de mensura), se trabaja activamente en la radicación definitiva de unos 250 colonos, especialmente en el Alto Palena, Futaleufú y Chaitén. Para apreciar la magnitud del trabajo de esta gente, piensen que los predios que se están adjudicando suman fácilmente unas 100 mil hectáreas.

EN EL AISEN

—¿Cuál es la situación en el Aisén?

—Allí hay que transformar a unos 2.500 colonos en propietarios definitivos. La extensión arrendada a la fecha sube del medio millón de hectáreas. El Jefe de la Oficina de Tierras, con asiento en Puerto Aisén, es don Pedro Maccione, quien tiene a sus órdenes 16 funcionarios técnicos y unos cien alarifes. El señor Ministro ya ha visitado la provincia y desea trabajar mente, con el objeto de acelerar al máximo la solución de los problemas pendientes. Entre tanto, trabajo fuerte en el estudio del anteproyecto de ley que crea la Corporación del Aisén, destinada a consolidar definitivamente el progreso de esa tierra y provincia y su plena integración en la economía nacional.

EN MAGALLANES

Respecto de Magallanes, Angel Esnaola nos expresó:

—Allí el problema es diferente. Se trata de ir saneando, de acuerdo con un verísimo sistema de prioridades, a los arrendatarios a quienes se va a vender las tierras fiscales que ocupaban hasta ahora, dando cumplimiento, con un expreso deseo de Su Excelencia el Presidente de la República.

Tiene a su cargo la aplicación de esta ley —la número 13.908— el Jefe de la Oficina de Tierras de Punta Arenas, don Augusto Portales, quien cuenta con sólo 6 funcionarios técnicos y unos 36 alarifes.

En general, los informes que me envían los representantes de la Dirección son, por ahora, muy favorables. Puedo esperar que en esta temporada démos pasos muy firmes vos en la solución definitiva de los problemas de colonización en aquellas remotas regiones, donde estorban a los patriotas nuestros trabajos duras condiciones para incrementar la riqueza nacional.

115 MIL ESCUDOS PARA CONSTRUIR ESCUELAS EN ARAUCO E ISLA MOCHA

Un total de E° 115.083,60 sumaron las propuestas abiertas ayer en la Dirección de Arquitectura del Ministerio de Obras Públicas, para ejecutar los trabajos de construcción de los locales de la Escuela N.o 18, de Ramadillas, en la provincia de Arauco y de la Escuela Mixta, en la Isla Mocha.

Entre seis oponentes a las licitaciones para la Escuela de Ramadillas, la propuesta más baja fue presentada por la firma José Mirús Gartof, por la suma de E° 40.190,00, en las obras gruesa y terminaciones, para lo cual contará con un plazo de 210 días.

Por su parte, la firma Teófilo Gladach obtuvo la propuesta de construcción de la Escuela de Isla Mocha, con un presupuesto por la suma de E° 74.893,60, y el compromiso de entregar los trabajos en un plazo de 180 días.

Calendario de exámenes de la Escuela de Ciencias Políticas

La Escuela de Ciencias Políticas y Administrativas de la Universidad Chile confeccionó el calendario de exámenes para la temporada de marzo, el que quedó de la siguiente manera: Primer Año: 6 de marzo, Historia Social de Chile; 8, Derecho Privado; 10, Teoría Elemental de la Administración Pública; 12, Derecho Constitucional; 14, Economía; 16, Introducción a las Ciencias Sociales y 17, Geografía de América y de Chile.

Segundo Año: 6 de marzo, Estadística, escrito; 7, Estadística, oral; 8, Doctrina Política; 9, Contabilidad, escrito; 10, Contabilidad, oral; 12, Derecho Administrativo; 15, Economía de Chile y 17, Organización y Métodos Administrativos.

Tercero Años: Para Administración Pública General, las fechas son: 6 de marzo, Relaciones Públicas; 8, Derecho Administrativo; 10, Administración Municipal; 12, Administración de Personal; 14, Organización y Métodos, y 17, Planificación y Presupuestos.

Administración Financiera del Estado: 6 de marzo, Relaciones Públicas; 8, Derecho Administrativo; 10, Legislación Tributaria; 12, Administración de Personal; 14, Finanzas Públicas; 15, Contabilidad, escrito; 16, Contabilidad, oral; 17, Planificación y Presupuesto.

Administración Social: 6 de marzo, Relaciones Públicas; 7, Derecho del Trabajo; 8, Derecho Administrativo; 10, Teoría y Técnica de la Inspección; 12, Administración de Personal; 14, Seguridad Social, y 17, Planificación y Presupuestos.

Servicio Exterior: 6 de marzo, Relaciones Públicas; 8, Derecho Administrativo; 10, Derecho Internacional Público; 12, Administración de Personal; 14, Derecho Diplomático y Derecho Consular; 16, Organismos Internacionales, y 17, Geografía Universal.

Cuartos Años: Administración Pública General.— 7 de marzo, Dirección Administrativa; 10, Sociología Política; 13, Ciencia de la Administración; 17, Ciencia Política.

Administración Financiera del Estado.— 6 de marzo, Estadística Financiera; 7, Dirección Administrativa; 9, Derecho Comercial; 12, Auditoría; 13, Ciencia de la Administración; 14, Política Fiscal; 16, Historia de las Doctrinas Económicas; 17, Ciencia Política.

Administración Social.— 6 de marzo, Estadística Social; 7, Dirección Administrativa; 9, Política Social; 12, Sociología del Trabajo; 13, Ciencia de la Administración; 14, Sindicalismo; 16, Historia de los Movimientos Sociales; 17, Ciencia Política.

Servicio Exterior.— 7 de marzo, Historia Diplomática; 9, Derecho Internacional Privado; 13, Economía Internacional y Comercio Exterior; 16, Política Internacional y 17, Ciencia Política.

CARE donó equipos a la Escuela Industrial Metodista de San Miguel

La Cooperativa Americana de Remesas al Exterior (CARE) hizo entrega de varios equipos vocacionales a la Escuela Industrial Metodista en una ceremonia efectuada recientemente en el local de la Escuela en la Población Ocnagavía de la comuna de San Miguel.

Esta donación de equipos para la enseñanza técnica ha hecho posible que se abra la matrícula para los alumnos mayores de quince años en cursos de sastrería, muebleria, mecánica, gasfitería y electricidad.

Asistieron a la ceremonia el señor Fernando Moraga, Director de la Escuela Industrial Metodista; la señorita Milca Godoy, profesora de la misma; el señor John Edmondson, Jefe de la Misión CARE, y varios otros funcionarios.

El señor Moraga al recibir esta contribución tuvo palabras de agradecimiento para la Misión CARE expresándose en los siguientes términos: "A nombre de la Escuela Industrial Metodista doy mis sinceros agradecimientos a la Cooperativa Americana de Remesas al Exterior por el valioso aporte que representan estos equipos vocacionales que nos permitirán aumentar el número de alumnos que reciban instrucción técnica en nuestro establecimiento".

A su vez, el señor John Edmondson al hacer la presentación de los equipos dijo: "Es un gran placer para CARE haber podido contribuir al desarrollo de las actividades de la Escuela Industrial Metodista, por medio de estos equipos para la enseñanza técnica". Añadió luego: "La Cooperativa Americana de Remesas al Exterior (CARE) es una organización voluntaria, no comercial, apolítica, financiada por particulares, agrupaciones e instituciones privadas norteamericanas. Su principal objetivo es cooperar económicamente con el desarrollo educacional, agrícola y sanitario de los pueblos en todo el mundo.

LABOR DE CARE

CARE llegó a Chile a raíz de los terremotos del año 1960, en un programa de ayuda de emergencia, para lo cual ha impulsado la labor desarrollada por las instituciones nacionales en sus diferentes programas locales.

Las donaciones que hacen posible esta obra constituyen una manifestación de amistad del pueblo de los Estados Unidos hacia Chile. De esta manera, el particular, el pequeño club, la empresa o cualquiera organización de los Estados Unidos que quiera cooperar ayudan a la medida de sus fuerzas con lo que cada cual dispone, ya sea en dinero o especies, contribuyendo en esta manera a la formación del capital y reservas de CARE.

El programa de asistencia a Chile es por un valor de US$ 500.000, de los cuales ya ha sido entregada al país la mayor parte en forma de equipos médicos, científicos, vocacionales y agrícolas.

REGRESAN DOS CANCILLERES

Los Ministros de Relaciones Exteriores, señores Jesús Unda Murillo, de Guatemala, y Talías Eguizábal, de El Salvador, regresaron ayer a sus respectivos países por el Jet de Panagra después de haber estado de paso en la capital. Ambos habían concurrido a la Conferencia de Cancilleres Americanos efectuada recientemente en Punta del Este y durante su permanencia en la capital fueron objeto de diversas manifestaciones de aprecio. En los grabados, a la izquierda, el Canciller Unda Murillo se despide de sus numerosos amigos santiaguinos. Y a la derecha, el Canciller salvadoreño Eguizábal en los momentos en que toma el avión que lo conducirá a su país.

Asumirá su cargo el nuevo jefe de Investigaciones

VALPARAISO.— A fines de la próxima semana asumirá la Prefectura de Investigaciones de esta ciudad el nuevo jefe de esa repartición para Valparaíso y Aconcagua, Fernando Blair, quien reemplazará en el cargo al Prefecto Benjamín Rueda Caballero, que se acoge a retiro después de más de treinta años de servicios.

La OPS tiene plan para mejorar calidad y cantidad de profesionales de la Salud

Doctor Horwitz señala las deficiencias que existen en este aspecto en el continente

La Organización Panamericana de la Salud, OPS, con la asesoría técnica del Comité Asesor en Educación, dio forma a un plan de 10 años, para la colaboración con los gobiernos miembros de la institución, con el fin de propender al mejoramiento de la cantidad y calidad del personal técnico y profesional.

Así lo ha dado a conocer el doctor Abraham Horwitz, en su informe sobre "La Salud componente del Desarrollo Económico", al manifestar que hay serias deficiencias con respecto a cada una de las profesiones que se dedican a la medicina individual colectiva, tanto en lo que respecta a número como calidad, sin desconocer los esfuerzos que han hecho los gobiernos y organismos internacionales de carácter público y privado, para mejorar este estado de cosas.

Pero —dice—, para llevar a cabo estos planes, lo que falta son mayores recursos para determinar las necesidades reales de cada país, para formar más personal docente y dar oportunidad de perfeccionamiento al que hay disponible; para mejorar la organización y administración de los establecimientos; para crear nuevos centros donde se justifique; o nuevos departamentos de enseñanza donde falten y para dotar de equipos y demás elementos a las instituciones existentes. Como complemento de esta labor, es indispensable realizar un mayor intercambio de expertos en educación general y de aquellos dedicados a determinadas disciplinas.

Con este fin se han hecho amplios estudios en el seno de la OPS, y se ha discutido el problema en la 12a. Reunión del Consejo Directivo, para completar las medidas para llevar a cabo la realización de los programas de asesoramiento a los gobiernos.

Homenaje a Rubén Darío en el 46.º aniversario de su muerte

Con diversos actos los santiaguinos recordaron ayer los 46 años que van corridos desde la muerte física del príncipe de los poetas de habla castellana, el nicaragüense Rubén Darío, quien vivió unos años clave de su errabunda existencia en esta capital, siendo íntimo del Presidente Balmaceda y de su infortunado hijo, Pedro Balmaceda Toro.

Al mediódia, frente al monumento que recuerda al poeta en las silenciosas avenidas del Parque Forestal, los socios del Instituto Chileno-Nicaragüense de Cultura, escritores y diplomáticos se congregaron en expresivo homenaje. El doctor Armando Luna, Encargado de Negocios de Nicaragua; el Cónsul General, Ignacio Izquierdo, y los señores César Guzmán Castro y Jorge Lavanderos Eyzaguirre, depositaron sendas ofrendas florales. En la tarde, Roberto Meza Fuentes, Armando Luna y Ramón Pineda le tributaron al poeta de "Prosas Profanas" un homenaje radiofónico, por los micrófonos de Radio Panamericana.

El recluso que hoy abandona el penal es un hombre rehabilitado

Exito de una teoría basada en modernos conceptos penitenciarios

La Dirección General de Prisiones se haya empeñada en un laudable propósito, como es otorgar periódicamente espectáculos artísticos y culturales a los reclusos, en procura de lograr una auténtica readaptación de los elementos que, por haber delinquido, viven un largo período de su existencia en los establecimientos penales, no sólo privados de su libertad, sino de todo aquello que para el resto de la ciudadanía forma parte del diario vivir.

Con este contacto artístico y cultural, el Director de Prisiones, Rafael Silva Lastra, quiere evitar que el recluso sufra el contraste violento de encontrarse, una vez que abandona el penal, con un mundo "distinto". Este aspecto, que a simple vista pareciera intrascendente, a juicio de las nuevas teorías carcelarias, afincadas en estudios psiquiátricos, es causa, en gran porcentaje, de que se produzcan reincidencias, pese a la normal existencia y buena conducta que el afectado exhibió en el establecimiento penal.

CONJUNTOS ARTISTICOS

Desde que se dio comienzo a esta campaña, en todos los establecimientos penales del país se han formado conjuntos artísticos, integrados por los reclusos con aptitudes para ello.

Lo singular de estos conjuntos es que son dirigidos por un Cuerpo de Delegados, elegidos por los propios penados, los cuales se responsabilizan ante la jefatura del respectivo establecimiento, de las tareas que deben cumplir los actores y de su conducta dentro del grupo artístico.

Los resultados no sólo han sido halagadores para los que tuvieron la valentía de experimentar con el sistema, sino para los propios reclusos, que después de tres años pueden señalar, con orgullo, que supieron corresponder a la confianza depositada en ellos, al haber llevado a cabo varias jiras a diversos penales del sur y aún que ninguno haya dado motivo a censuras por su comportamiento, lo que es más notable, intentara siquiera evadirse, aprovechando que fueran de los jefes y oficiales del Servicio de Prisiones, no los acompaña ninguna escolta especial.

En el caso específico del Conjunto Artístico de la Penitenciaría de Santiago, el sábado y domingo recien pasado cumplieron dos presentaciones en público, en el vecino puerto de San Antonio.

La Banda y el Coro polifónico no sólo cosecharon el aplauso de los que llenaron la plaza principal del puerto sino que al término de su actuación —correctamente uniformados con alba camisa, corbata y pantalon azul— alternaron con los asistentes, muchos de ellos no podían creer que se trataba de hombres que cumplen variadas condenas —desde 5 años hasta perpetuo— en la Penitenciaría de la capital.

FESTIVAL EN LA CARCEL PUBLICA

El Conjunto Artístico de los reclusos de la Cárcel Pública está de aniversario el próximo viernes 9 y con tal motivo celebrará un gran festival, que comenzando a las 14 finalizará a las 17 horas.

El Cuerpo de Delegados ha recibió numerosas adhesiones de las salas de espectáculos y teatros de Santiago, además de las emisoras, todos los cuales llegarán el próximo viernes hasta el salón auditórium de la Cárcel a cumplimentar a sus "colegas" reclusos y brindar un momento de sano esparcimiento a la población penal.

Entre otros artistas concurrirán los del Humoresque, Picaresque, Club de la Media Noche, de las emisoras Minería, Portales y Pacífico, esta última con su célebre "Hogar, Dulce, Hogar", de Eduardo de Calixto.

LABOR DOCENTE

El otro rubro del sistema instaurado con resultados positivos en los establecimientos penales, por la actual Dirección General de Prisiones, son las clases primarias destinadas a terminar con el recluso analfabeto y luego proporcionarle la enseñanza mínima hasta el sexto año primario.

En esta forma el recluso que en la actualidad abandona el penal para enfrentar su nueva vida, no es un hombre ni amargado, ni acomplejado. Es un hombre que se incorpora a una sociedad con las armas de trabajo aprendidas en el penal y la cultura mínima que la vida antes le negó.

Nuevos incendios destruyen reservas forestales del país

Otros cinco incendios forestales se declararon en el país, según informaciones recibidas en la Dirección de Carabineros.

Osorno.— El fuego destruyó más de cien cuadras de plantaciones de bosques y sembrados en el fundo Colegual, de la Caja de Colonización Agrícola. Hasta el momento se desconoce el origen del siniestro.

Valdivia. — A las diez de la mañana se declaró un incendio en el fundo Cuatro Montes, que destruyó cincuenta hectáreas de pino insigne, de 12 a 50 años. La extinción se hace difícil y las llamas se han propagado hacia Santo Domingo. El dueño del fundo Enrique Alvarez Vásquez, no estimó los daños.

Otro incendio en la misma provincia arrasó con veinte hectáreas de bosques y leña, en el fundo Santa Elisa, de Elsa Prochelle. Personal del Regimiento Arauco colabora en la tarea de sofocar el fuego, que amenaza con propagarse a reservas forestales de Kaening y Compañía.

Cautín. — Doscientas hectáreas de bosques fueron consumidas por el fuego en las hijuelas de Manuel Castillo, Romulo Fuentes y Domingo Baeza, en la colonia Bolulco. Ha sido imposible detener el avance de las llamas que amenazan con destruir las viviendas de José Balboa, José Cofré, Anselmo Molina, Luis Escobar, Tomás Olavarría, Juan Sánchez y Salvador Osorio. Se han adoptado medidas para evitar que el fuego se propague a reservas forestales fiscales.

Concepción. — Antenoche se declaró un incendio en las plantaciones del fundo Colcura, cercano a Lota. Quedaron destruidas cinco hectáreas de pino. El personal del mismo fundo sofocó las llamas.

En esta capital, se declaró un incendio en el fundo La Reina, de José González Salfate. Fueron destruidas siembras de trigo en una extensión de dos cuadras, calculándose los daños en E° 1.200.

OTROS INCENDIOS

■ Una bodega de calle Rancagua 24, Valparaíso, fue destruida por las llamas. Estaba arrendada por Juan Bautista Garibaldi, y el incendio tuvo su origen en una colilla de cigarrillos.

■ Un niño de un año, hijo de Ciro Valdés, murió carbonizado en Ovalle. La vivienda fue destruida por un incendio que provocaron otros hijos de Valdés, mientras jugaban con fósforos.

Dispararon contra astrólogo por no curar un mal de amor

A la Brigada de Homicidios se entregó ayer Alicia Pino Gallardo, de 26 años de edad, autora de los disparos contra el astrólogo Luis Rodríguez Mambi, quien sufrió heridas graves.

Hizo acusaciones contra el astrólogo quien tiene su librería y "estudio" en Miraflores 260, lo que motivó un allanamiento judicial por parte de la magistrado subrogante del Primer Tribunal, Silvia Dupuy.

El librero y astrólogo, es esposo de Regina Orrego, quien atiende consultas de todo el país y, además, tiene la marca registrada de Petronila Trejo Millaqueo y Compañía, dedicada a resolver todo tipo de problemas, y a la venta de amuletos.

La joven es modista, y dijo a la policía que disparó contra el astrólogo después de prolongadas sesiones en su estudio, en que prometió resolverle un problema sentimental, lo que no cumplió.

Agregó que el astrólogo tenía varias fotografías de ella en su poder, que se negaba a devolvérselas, cobrándole sumas variadas de dinero. La joven agregó que fue estafada, y uno de los nexos para que llegara hasta las sesiones de astrología es un individuo llamado Fernando Bentancourt.

La juez subrogante Silvia Dupuy allanó el "estudio de sesiones astrológicas", alrededor de las 18 horas de ayer, y retiró varios libros, documentos, "amuletos" y otros objetos.

Luis Rodríguez, por su parte, señaló que conocía poco a la joven e ignoraba los motivos que la indujeron a dispararle.

Construirán pabellón anexo a Los Cerrillos para atender turistas

EL COSTO DE LA OBRA ESTA CALCULADO EN 80 MIL ESCUDOS

Oficialmente se informó ayer en el Ministerio de Obras Públicas que se invertirá la suma de ochenta mil escudos en la construcción de un gran pabellón anexo en el aeródromo de Los Cerrillos, construcción que estará destinada a prestar servicios con motivo del aumento de las actividades en ese tampo aéreo, con ocasión del próximo Campeonato Mundial de Fútbol.

CARACTERISTICAS DE LA CONSTRUCCION

Se informó que este pabellón tendrá una extensión de 17 metros de ancho por 35 de largo, y que contará con vías de acceso y salidas para la circulación de los pasajeros y funcionarios.

En su interior quedarán instaladas las dependencias de la Policía Internacional, para la revisión de los documentos de los turistas, y la Aduana.

Se agregó que tendrá comunicación directa con el pabellón actualmente existente y en donde se encuentran ubicados los despachos de las compañías de aeronavegación.

El pabellón tendrá sus pisos de baldosas y su estructura será metálica. Su encielado será de "Pluma-Fol" y sus puertas y ventanas serán también metálicas.

Se informó que las propuestas para esta construcción serán abiertas el 14 del presente y que el contratista que resulte favorecido deberá terminarla a más tardar el 30 de abril, so pena de tener que pagar multas de mil doscientos escudos por cada día de retraso.

PERIODISTA RAUL PEREZ SILVA FALLECIO AYER

Sus funerales se efectuarán a las 10.30 de hoy en el Cementerio General

A las cinco de la madrugada de ayer falleció, luego de una prolongada enfermedad, el periodista de la United Press International y de los Servicios Informativos de la Presidencia de la República, Raúl Pérez Silva.

El extinto tenía 47 años de edad y gozaba de muchas simpatías y gran estimación, además de un merecido prestigio en el gremio periodístico del país. Estos últimos años se desempeñó en las labores periodísticas cubriendo las informaciones emanadas en el Ministerio del Trabajo y Previsión Social, en los sectores gremiales y sindicales, y en los Tribunales de Justicia, labores que sólo dejó de desempeñar hasta que su enfermedad le impidió continuar trabajando desde hace algunos meses a esta fecha.

Pérez Silva se inició en el periodismo en la capital, viajando posteriormente al sur del país, desempeñándose como reportero en los diarios "El Correo", de Valdivia; "El Sur", de Temuco; y "La Patria", de Concepción.

Sus funerales se efectuarán a las 10.30 de hoy en el Cementerio General, El cortejo saldrá de República 639.

Nuevas instrucciones sobre comercio exterior

El Comité Ejecutivo del Banco Central de Chile comunicó ayer a los Bancos Comerciales de que no estarán obligados a constituir caución aquellas importaciones exentas del pago de impuesto adicional.

Al mismo tiempo, los instruyó en el sentido de que una vez hecha la cobertura para una importación, deberá remesarse inmediatamente el valor al acreedor extranjero.

Finalmente comunicó a los Bancos de Arica que antes de cubrir importaciones con cargo al Mercado Libre Bancario, los interesados deben solicitar la visación de la agencia del Banco Central en esa ciudad.

Aplicación de Alianza para el Progreso estudiarán en Chile

● El 19 del mes en curso se reunirán en Santiago 9 expertos de otros tantos países latinoamericanos

Un grupo de nueve expertos latinoamericanos se reunirán en Santiago el 19 del mes en curso, con el objeto de debatir extensamente la forma como operará el programa "Alianza para el Progreso".

Chile estará representado por el gerente general de la ENDESA, Raúl Sáez, según se anunció ayer en el Ministerio de Hacienda.

La constitución de este "grupo de los nueve" fue aprobada en la reunión de Ministros de Hacienda habida en Punta del Este, Uruguay, el año 1961.

En la misma fecha y hasta el 3 de marzo próximo, se reunirán también en Santiago, expertos en planificación de los países latinoamericanos, para estudiar una fórmula adecuada que permita organizar el "Instituto de Planificación del Desarrollo Económico". Este organismo dependerá de las Naciones Unidas, entidad que aportará tres millones de dólares.

La reunión de estos expertos ha sido convocada por la Organización de Estados Americanos (OEA); el Banco Interamericano y la CEPAL.

Hoy fondea en Valparaíso el transporte "Pinto"

Dejó instalado equipo de luz eléctrica en la Isla de Pascua

Con 900 toneladas de carga y numerosos hombres de ciencia y técnicos que viajaron con fines de estudio, fondeará en las primeras horas de la mañana de hoy, en Valparaíso, el transporte "Pinto", de la Armada Nacional, después de un viaje sin novedad, a nuestro lejano dominio insular de Pascua.

La nave, que viajó al mando del capitán de navío, Pedro Jorquera, llevó hasta la isla una planta eléctrica que fue instalada por la tripulación, y gracias a la cual nuestros compatriotas pascuenses podrán disfrutar, ahora, de luz eléctrica, amplificadores para escuchar música en la Plaza de Hanga Roa y todos los demás beneficios derivados de la energía.

En el transporte "Pinto" viajó, en representación de LA NACION, nuestra redactora Carmen Merino.

El nuevo Nuncio Apostólico llega próximo viernes

El viernes próximo llegará a esta capital el nuevo Nuncio Apostólico, Monseñor Gaetano Alibrandi, Arzobispo Titular de Binda, por vía Air France.

El ilustre prelado reemplazará en esas funciones a Monseñor Opilio Rossi, designado con igual cargo en otra sede.

LA NACION

Empresa Periodística "LA NACION", fundada el 14 de enero de 191.— AGUSTINAS 1269.— TELEFONO 82222.— CASILLA 81-D

PRESIDENTE DEL CONSEJO: Fernando Claro Salas. — DIRECTOR: Osvaldo Sagüés O.

—¡Oye!... el gasfiter dice que cuando llegue el agua a la ventana se saldrá sola, que no hay necesidad que él venga... ¿qué le digo?

Problemas de la Univ. de Valdivia

I

Nos referimos hace poco a los problemas internos de la Universidad de Concepción, en que han hecho aparición intentos políticos proselitistas de dominación, tergiversando la función científica docente. Y así, también, habremos de aludir a los problemas de la Universidad Valdiviana, llamada hasta ahora Universidad Austral. Estos problemas no son políticos, pero son varios y muy graves.

A fines de diciembre renunció a la rectoría el Dr. Edusrdo Morales. Parece una noticia sencilla, ya que a toda Universidad o a cualquier organismo le toca renovar periódicamente sus dirigentes. Pero en este caso comienza a evidenciarse públicamente una sarta de cuestiones. El Directorio se ve abocado, por primera vez, a la necesidad apremiante de resolver, de pensar por sí mismo, toda vez que, hasta ahora, seguía en forma demasiado dúctil al rector —presidente de la sociedad.

Así llegamos a un segundo problema, íntimamente ligado a aquél. Este Directorio lo componen, desde la fundación de la Universidad, una mayoría de comerciantes e industriales y muy pocos profesionales. Valga como explicación, aunque no de justificación, el que se pensara primero en el problema de allegar fondos para dar vida a la Universidad. Y la Universidad tuvo suerte, mucha suerte, en este preciso propósito. Siempre ha nadado en dinero. Salieron leyes generosas de subsidios, y, con motivo de los sismos de mayo de 1960, diversos gobiernos y organismos extranjeros, especialmente México, los Estados Unidos y Alemania, la hicieron objeto de cuantiosas donaciones. Pero el resultado de todo esto es que ha prevalecido una concepción materialista de la Universidad. "Va a traer mucho dinero", dijeron sus fundadores, y así fue. Su presupuesto actual ordinario llega a unos E° 1.200.000, de los cuales alrededor de 900.000 son para sueldos e imposiciones previsionales. Sus edificios y laboratorios son magníficos, se levantó en la Isla Teja una ciudad universitaria, y se sigue construyendo actualmente, pues para ello hay recursos suficientes, especialmente provenientes de donaciones.

Pero el reverso de la medalla —y así llegamos al problema más grave de todos— es que se descuidó el aspecto esencial que caracteriza a un plantel de enseñanza superior: el espíritu universitario. Resultó una Universidad tipo empresa próspera, pero marginada de los profesionales y sin conexión con los liceos de la zona, que habrían de ser, unos, los sostenedores de la idea universitaria, otros, los que proveen al alumnado que sigue al estudio superior. Ha sido otro defecto más de la composición poco universitaria de su Directorio, el que los industriales y comerciantes de la plaza que lo componen —por más distinguidas personas que sean en su actividad económica— no tenían contactos suficientes en la región que debía ser atendida por la Universidad. Se menospreció a los profesionales, que tienen colegios regionales y muchos contactos entre sí, a través de las provincias y departamentos australes. Faltó ambientación en el profesorado secundario, que podría haber influido mucho ante su alumnado, en favor de esta Universidad.

La manera de ejercer la función universitaria en la casa misma también fue abordada con craso desconocimiento de factores elementales. Nos referimos a la forma de contratar, de atender y de respetar a los profesores. Varios de ellos fueron expulsados en forma injusta, cuando menos atolondrada, como nunca había ocurrido en Chile, lo que ha repercutido en desmedro de la serenidad que debe rodear a la cátedra universitaria y ha alejado la confianza.

Consecuencia de todo ello es que esta Universidad, aunque magníficamente equipada en su aspecto material, tiene muy pocos alumnos, y lo que es más grave, han bajado sus matrículas, de modo que no queda la explicación de que son problemas del comienzo. El número de sus alumnos es el termómetro para medir la importancia y calidad de un plantel de enseñanza, no la magnitud de sus edificios. Y es típico de la manera de abordar los problemas, lo que expresara un miembro del Directorio: "El día que tengamos pensionados vendrán solos los estudiantes". No creemos que basten pensionados para crear una ambientación universitaria.

Se mantienen cursos de pedagogía y de veterinaria, cuyos estudiantes han rendido exámenes ante comisiones de la Universidad de Chile. En estos cursos los problemas son menores, porque más grave es la situación de los estudiantes de veterinaria y de agronomía, cuyos alumnos no han sido presentados a dichos exámenes. ¿Por qué la Universidad Austral procedió de esta manera contradictoria? Bien pudo hacer con todos los cursos lo mismo. Si las escuelas funcionan satisfactoriamente, la verificación de los exámenes por la U. de Chile habría podido ser poco más que una fórmula. Pero la U. Austral, ante el problema de no poder otorgar títulos válidos en agronomía e ingeniería forestal, ha acudido reiteradamente al Congreso, a fin de obtener una ley de autonomía, que otras tantas veces ha sido rechazada. Pero, ¿por qué no se buscó desde un principio ni se busca ahora un mejor entendimiento con la U. de Chile, en un predicamento de armonía?

Todo esto ha hecho crisis con la renuncia del rector Morales, motivada, precisamente, por dichas dificultades. Proseguiremos estas observaciones, enfocando las posibilidades y soluciones que se vislumbran.

NEMROD

Primero la salud

El Servicio Nacional de Salud está empeñado en una campaña para la eliminación total de los basurales, que como un cordón infeccioso rodean al Gran Santiago, para reemplazarlos por el sistema de rellenos sanitarios que, además de sus ventajas específicas, representa el beneficio adicional de posibilitar la transformación de extensos eriales en tierras de cultivo.

Es una loable iniciativa que, por desgracia, dudamos que tenga gran aceptación y sea acogida por los Municipios como se merece. Nuestro delirio de grandezas, que no se compadece con la realidad, prefiere mantener esos peligrosos centros de contaminación a la espera de reemplazarlos por costosos métodos de cremación o sistema de industrialización de los residuos para su empleo en la fabricación de abonos y otros artículos.

Pareceria que, en el fondo, lo que existe es un afán por dar la razón a quienes piensan que son subalternos intereses en juego los que impiden que se llegue a cualquiera solución que beneficie a toda la ciudad.

Por donde se le mire, el actual sistema es contrario al interés público, y las autoridades sanitarias deberian extremar su preocupación ante los peligros que entraña para la salud colectiva. Se sabe, por ejemplo, que los trapos y toda clase de restos de tejidos que se extraen de los basurales son triturados en burdas instalaciones industriales ad hoc y en muchos casos, si no en todos, utilizados para rellenar colchones sin ser antes sometidos a la necesaria esterilización o por lo menos al más elemental lavado. Estos colchones, como es comprensible, son adquiridos por las clases populares, cuyos elementos, entre ellos los niños, están de este modo expuestos a las más graves contaminaciones.

Así como éste se cuentan por centenares los ejemplos que revelan la falta de ejecutividad de las autoridades sanitarias y municipales encargadas de velar porque tales hechos no ocurran.

Este diario, a mayor abundamiento, ha recogido reiteradamente el clamor de un populoso barrio en el cual funciona un molino de caolín que contamina el aire con substancias nocivas que luego respira forzosamente toda la población. Sin embargo, con constancia digna de mejor causa, la Alcaldía de Conchali y el Servicio Nacional de Salud se traspasan mutuamente el problema sin que ninguno ponga término a ese estado de cosas.

No es de admirarse cuando, en un plano mayor, nada se hace por contener la creación de una verdadera ciudadela industrial en el suroeste de la capital, en circunstancias que los vientos predominantes en Santiago son de suroeste a noreste, con lo cual se vuelcan sobre el sector céntrico las nocivas y peligrosas emanaciones de dicho sector fabril.

Es fácil preguntarse por qué no se les exige a estas industrias los obligados purificadores de aire, pero la respuesta sería mucho más compleja.

De ahí que, aunque la iniciativa precitada parezca muy plausible y sea digna del mayor apoyo, haya que convenir que la mejor fórmula para terminar con los basurales sería la adopción de algunas medidas prácticas, pero enérgicas, como la aplicación de sanciones por la utilización con fines lucrativos de estos desperdicios.

Es obvio que si los residuos, como trapos, huesos, vidrios, etc., dejaran de tener un valor comercial, al exigir el SNS el tratamiento de esterilización que los tornara inocuos, los basurales se terminarían solos, porque nadie tendría interés en mantenerlos. Entonces podrían abrirse los heridos y procederse al sistema de rellenos sanitarios.

Creemos que los simples medios administrativos de que dispone el Servicio Nacional de Salud deben bastar para ello. Pero, si no fuera así, sería llegado el momento de considerar la dictación de una ley que permitiera esta medida.

La salud y la seguridad de la población deben estar necesariamente antes que los intereses materiales que puedan resultar perjudicados.

Inversiones públicas

Ciento catorce millones quinientos mil escudos se invirtieron en 1961, en la realización de diversas obras públicas a través del Ministerio del ramo.

Esta cifra, que escuetamente expuesta no arroja mayores luces sobre el volumen realmente extraordinario de ese monto de inversión fiscal, sí cus destaca su magnitud, y la cuantía del esfuerzo inversor del Estado, si se la compara con la de los años precedentes.

Expresadas en monedas de un mismo poder adquisitio, para eliminar así las diferencias de precios y de costos —escudos de 1960—, esas inversiones han alcanzado los siguientes niveles:

AÑOS	Inversión en millones de E°
1955	48,8
1956	60,1
1957	56,5
1958	64,6
1959	79,3
1960	96,7
1961	114,5

Como se ve, en promedio, esas inversiones alcanzan un nivel relativamente similar entre los años 1955 a 1958, inclusive, durante la anterior Administración, y en cambio, a contar de 1959, dentro de la actual Administración, ellas llegan a cifras siempre superiores.

Una primera conclusión que fluye nitidamente de lo anterior, es que la Administración actual ha dado, a las obras públicas, una importancia excepcional, volcando hacia ellas cada vez mayores volúmenes de inversión fiscal.

Si ahora se desplaza este análisis desde la inversión del Ministerio de OO. PP., hacia la inversión global que a través de los distintos Ministerios realiza el Gobierno, también se observa un fenómeno similar.

Los siguientes guarismos lo demuestran en forma palmaria:

INVERSION FISCAL

AÑOS	Millones de E° de 1960
1957	113,6
1958	127,3
1959	174,4
1960	205,7
1961	236,2
1962 (según presupuesto)	275,2

El incremento de la inversión fiscal corresponde, en consecuencia, a toda una política de Gobierno, no a un mero accidente contable en los presupuestos fiscales.

Es la política clara de promover la ejecución de obras públicas, con el objeto de intensificar el desarrollo económico del país; creando, a través de esas obras —caminos, puentes, puertos, aeropuertos, riego, obras sanitarias, escuelas, hospitales, etcétera—, las condiciones adecuadas para que se pueda materializar ese mayor desarrollo.

Y lo que se dice del presupuesto fiscal puede afirmarse también del presupuesto de capital de todo el sector público, es decir, del Fisco y de las instituciones autónomas, semifiscales y de administración autónoma.

La falta de un presupuesto de esa naturaleza en años anteriores no permite un análisis más profundo del problema, pero la magnitud de la inversión del sector público, que deberá realizarse este año, segundo del Plan Decenal, es considerable: Alcanza a 324,4 millones de escudos, lo que sobrepasa en 10 millones a la meta de ese programa de diez años.

Finalmente, si el presupuesto de todo el sector público se pasa al análisis del presupuesto de inversiones que para todo el país consulta el Plan Decenal, y que llega a un nivel aproximado a los 10.000 millones de escudos, se podrá advertir, por esa cifra y el volumen de la inversión pública de este año, que el esfuerzo estatal cubre más de un 50 por ciento del total de la inversión en el país.

Eso demuestra, una vez más, y ahora en escala nacional, que la política de incrementar las inversiones públicas obedece a una concepción global del Gobierno, que se orienta, inequívocamente, al desarrollo de todas nuestras posibilidades creadoras, a dar a la población trabajadora del país amplias oportunidades de trabajo y mayores niveles de vida a la masa consumidora.

MIRADOR INTERNACIONAL:

"Herramientas" para la Alianza para el Progreso

El temario de la reciente reunión extraordinaria del Consejo Interamericano Económico y Social emano del Mandato de la Conferencia de Punta del Este, y tuvo por objeto acelerar la marcha de la Alianza para el Progreso, en la cual radican tantas esperanzas de nuestros países. La convocatoria no incluyó temas apasionantes relativos a doctrinas o filosofías. Nuestra misión consistió en facilitar la creación de las herramientas que permitan la realización de nuestras aspiraciones.

Durante esa reunión el CIES demostró que persiste vivo el empuje de nuestro continente, siempre inquieto en busca de soluciones para sus múltiples y urgentes problemas, que abarcan una amplia gama de sectores, especialmente de carácter económico y social.

Las directivas que nacieron en Punta del Este han entrado así en la etapa de su ejecución.

Por conveniencias de procedimiento, la reunión acordó dividir sus labores en tres comisiones. La primera abordó el problema de la designación de la Nómina de Nueve Expertos; la segunda, el de los Productos Básicos, y la tercera, el relacionado con los programas y presupuestos, en lo económico y social, y el relativo a las actividades de cooperación técnica del CIES.

Me permitiré hacer un corto resumen de la labor de cada una de las Comisiones.

NOMINA DE EXPERTOS

COMISION I. En cumplimiento del Mandato de la Carta de Punta del Este, que dio forma a la inteligente, práctica y visionaria iniciativa del Presidente Kennedy, de una Alianza para el Progreso, procedimos a designar la Nómina de Nueve Expertos que, en estrecha colaboración con las autoridades nacionales de nuestros países, a través de los comités ad hoc, asumirán la responsabilidad de traducir en planes realizables las inquietudes de nuestras naciones por llevar a cabo una verdadera revolución democrática que les permita dar solución a los problemas socioeconómicos que les afectan. Daremos así justa respuesta al clamor de nuestros pueblos por elevar sus actuales condiciones de vida, permitiendo a la América Latina estar presente en la estructuración activa del mundo que hoy se va configurando sobre bases regionales.

Tienen, pues, nuestras naciones un poderoso instrumento en sus manos. Es la herramienta que nuestros países necesitaban para llevar al terreno práctico, en planes concretos de realización, muchas de las inquietudes que no podían resolverse por falta de capacidad técnica y de medios financieros para efrontar la costosa y delicada tarea de evaluar los recursos económicos y humanos de sus países y, conforme a ellos, ordenar y coordinar metas racionales de aprovechamiento.

REFORMAS ESTRUCTURALES

No obstante, quisiera señalar el hecho de que por muy importante que sea el contar hoy con este nuevo y dinámico elemento para la ejecución de nuestras tareas, no debemos descansar nuestras conciencias e inquietudes en las responsabilidades que asumirán los nuevo expertos. Por el contrario, debemos intensificar nuestros esfuerzos para que, en el terreno nacional de cada uno de nuestros países, el espíritu renovador señalado por las iniciativas de realizar lo que el Dr. Raúl Prebisch, Secretario Ejecutivo de la CEPAL, magistralmente denominó las "reformas estructurales", siga adelante, porque creemos que, como lo dijo el Presidente Kennedy, estas reformas son "los requerimientos básicos del progreso social".

De desear sería que ciertas síntesis equivocadas y simplificaciones del complejo problema no se sigan repitiendo, con desconocimiento de que si bien es cierto que tenemos un sinnúmero de factores comunes en la América Latina, acusamos también diferencias substanciales entre países y aun dentro de zonas en ellos. Una reforma agraria, por ejemplo, no debe propender solamente a crear con espíritu social un mayor número de propietarios, sino que debe ser abordada, además, con la delicada finalidad de mejorar y aumentar la producción agropecuaria. También deben considerarse las diferencias substanciales de mayor o menor desarrollo de los sistemas tributarios de nuestros diferentes países.

PRODUCTOS BASICOS

COMISION II. Aun cuando el temario de esta Reunión Extraordinaria contemplaba sólo la consideración de ciertos productos básicos, aludidos en resoluciones específicas de la Carta de Punta del Este, los señores delegados tuvieron oportunidad de hacer también importantes consideraciones relativas al problema general que, por tantos años y tan intensamente, viene preocupando a los países latinoamericanos, esencialmente exportadores de productos básicos.

Así, a los importantes pasos adoptados en relación con el café, las carnes y las lanas, cabe comprobar con satisfacción que otras de las soluciones propuestas constituyen una expresión palpable de un enfoque más realista y práctico del problema, en cuanto se reconoce la existencia de un fenómeno de carácter mundial, y se propugnan soluciones que permitan a nuestros países adoptar una posición solidaria de defensa de los mercados para sus materias primas y de defensa de sus justos precios.

Sabemos que las balanzas de pagos de prácticamente todos los países latinoamericanos dependen fundamentalmente de la exportación de productos básicos de nuestra agricultura y de materias primas, y reconocemos que los mercados y precios de productos están sometidos a los vaivenes del mercado mundial. Sus fluctuaciones son de un orden tal que no sólo afectan seriamente a nuestra situación económica, sino que constituyen un grave impedimento para planear nuestro desarrollo económico. De ahí la importancia de los principios incorporados en las mencionadas resoluciones de formar un frente único en defensa de nuestros mercados y del precio de nuestros productos, ante los organismos que pretenden regular el comercio mundial.

En uno de los foros más activos e independientes en que se discuten estos problemas, como lo es el GATT, Convenio General sobre Aranceles Aduaneros y Comercio, la representación de los países latinoamericanos es débil para la defensa de los intereses que nos son comunes. Será necesario perfeccionar en la América Latina la consulta, la coordinación y la organización de la protección de aquellos aspectos que afectan por igual a nuestros productos de exportación.

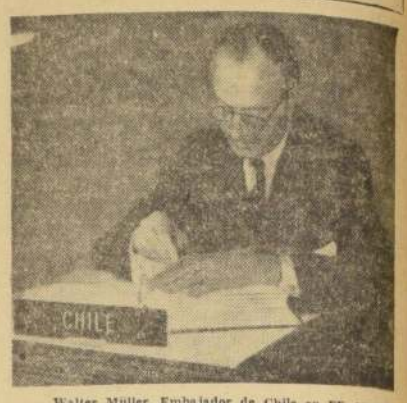

Walter Müller, Embajador de Chile en EE. UU.

Todas nuestras expectativas de desarrollo dependen no sólo de la importación de bienes de capital y de la estabilidad de nuestro ingreso de divisas, sino también de la necesidad de incrementarlo para hacer frente a los compromisos de crédito que abordemos.

COOPERACION TECNICA

COMISION III. Tenemos la obligación de ser realistas en nuestras apreciaciones y de revestirlas de la necesaria amplitud de miras, para sacar provecho incluso de las experiencias que aparentemente puedan no ser del todo favorables.

Importancia —y grande— tiene el entregar a las futuras reuniones de nuestro organismo todo lo útil que ha contituido el sello característico de esta primera ocasión en que el CIES se reunió de acuerdo a la nueva forma operativa, bajo la vigilancia del estatuto recientemente aprobado por el Consejo de la OEA.

Este esfuerzo no debe malograrse, y confío en que el Consejo de la OEA sabrá encontrar el camino exacto para que los programas puedan pronto ponerse en ejecución, conforme a lo acordado específicamente sobre el particular en Punta del Este.

RECURSOS ECONOMICOS

En todos nuestros países se trabaja febrilmente en el inventario de nuestros recursos materiales y humanos, en la medición estadística de nuestra situación actual y en la proyección hacia el futuro de nuestras posibilidades de desarrollo económico, las cuales deben necesariamente integrarse conjuntamente con la solución de nuestros problemas de carácter socio-económico.

Pero toda esta etapa quedaría sólo como una inquietud más y estaría condenada a la esterilidad de los buenos propósitos que no se pueden cumplir, o sería sólo uno de los tantos esfuerzos que no alcanzan a recibir una realización posterior, si no se cuenta con los cimientos indispensables: los recursos económicos adecuados.

La actual Administración norteamericana ha sabido apoyar la comprensión que se necesitaba, y ha procurado movilizar los recursos monetarios del caso, a fin de lograr estos objetivos de desarrollo de los países latinoamericanos.

La única catástrofe

Hasta ahora se ha visto que las únicas víctimas de las catástrofes profetizadas por los astrólogos, son ellos mismos, lo cual no deja de representar cierta justicia poética, o más bien astral, si se prefiere.

No es que nos parezca aconsejable que la gente las emprenda a balazos con estos desatentados escrutadores de los cielos, tal cual ha ocurrido entre nosotros, aunque tal vez algunos buenos palos, como los que les han propinado sus fieles en la India, puedan tener algún efecto terapéutico. Por algo se dice que con buenos modales, ¡quién no entiende!

La verdad era que ya estaba bueno que alguna vez se les cobrara por sus incumplidos vaticinios que, si bien a los escépticos declarados nos mueven a risa, no por eso dejan de inquietarnos a todos, en el fuero interno. Nadie es tan incrédulo que esté exento completamente de supersticiones. Además, la fuerza mental proyectada por tantos millones de energúmenos aterrorizados, tiende a hacer tambalear hasta al espíritu más lógico.

Esto quiere decir, ni más ni menos, que los astrólogos asiáticos nos hicieron pasar su buen susto con sus malas profecías por la cola de los planetas en la Mansión de Capricornio, que es algo así como el Punta del Este de la comunidad cósmica. ¿Cómo no vamos entonces a alegrarnos de que ellos, a su vez, sientan miedo, aunque por causas bien terrenales, como es el verse perseguidos por una multitud hindú enfurecida, porque les quitan la distracción de su apocalipsis a escala?

Si la tendencia a cantar tamañas equivocaciones prosperara como es debido, los astrólogos tendrían que convertirse en profesionales serios y responsables, que sigan seminarios universitarios y asistan a cursos de racionalización de ICARE, antes de confeccionar sus pavorosos horóscopos.

La lástima es que las Universidades, con una concepción monstruo en perspectiva, no se adelantaran a ofrecer algunos cursillos de perfeccionamiento astrológico en sus recientes Escuelas de Verano.

Habría sido un acierto.

POLIBIO

El Programa Andino

¿Qué es el Programa Andino? Podría decirse que es el plan, la acción que la OIT, junto a otros organismos internacionales y a algunos gobiernos, han venido realizando con miras a mejorar el nivel de vida y trabajo de las poblaciones autóctonas de las regiones andinas y a facilitar su integración a la vida nacional de sus respectivos países. Su campo de acción es en la actualidad toda la América andina, particularmente Bolivia, Perú, Ecuador, Colombia, Chile y Argentina.

Casi desde su nacimiento mismo, la OIT se ha venido preocupando de los problemas relativos a la condición humana de las poblaciones aborígenes. Los primeros estudios sobre la materia se remontan a 1921. Poco después comenzó a actuar la primera Comisión de Expertos en Trabajo Indígena, cuyo informe, expedido en 1927, dio lugar a los primeros convenios y recomendaciones que los Estados miembros de la OIT suscribieron entre 1930 y 1936.

Posteriormente, y en los últimos cinco lustros, el interés de la OIT por la suerte de las poblaciones indígenas se ha concentrado en América Latina, y, en especial, en las que habitan el Altiplano y los valles andinos, constituidas por alrededor de siete millones de seres humanos de diferente raigambre étnica, económica, social y cultural, cuya integración a los grupos nacionales se persigue.

La primera Conferencia Regional del Trabajo de los Estados miembros de América de la OIT, realizada en Santiago de Chile en enero de 1936, se ocupó de los problemas aludidos, como también lo hizo el segundo de dichos torneos, verificado en La Habana en 1939.

Ya en 1951, en La Paz, se reunió una Comisión de Expertos en Trabajo Indígena, de cuyas deliberaciones resultaron diversas conclusiones que subrayaron la conveniencia de hacer extensiva a los sectores aborígenes la legislación de sus respectivos países, a fin de asegurarles el derecho a gozar de los beneficios de la instrucción, formación profesional, seguridad social, etc.

Por último, y desde 1957, existen Convenios y Recomendaciones adoptados por la OIT sobre la materia, como es el caso del Convenio sobre poblaciones indígenas y tribales, ratificado hasta el momento por diversos países de América.

La población autóctona es importante en algunos países de la América nuestra, del área andina. En Ecuador representa un 45 por ciento; en Perú se eleva al 50 por ciento, y en Bolivia al 80 por ciento. En Argentina, Colombia y Chile, dicho porcentaje es menor, pero el problema existe.

El Programa Andino tiende a dar realización al ideal de la integración de las poblaciones aborígenes a sus respectivas nacionalidades. Y la OIT, con el concurso de entidades como la Organización para la Agricultura y la Alimentación (OAA), la Organización Mundial de la Salud (OMS), la UNESCO y la UNICEF, ha cumplido ya una labor importante en su afán de lograr para las poblaciones indígenas de los altiplanos y valles de los Andes, condiciones más dignas y humanas de vida.

La acción se inició en 1954, en Ecuador, Perú y Bolivia. En 1960 se extendió a Colombia y en 1961 a Argentina y Chile. Funcionan bases en Pillapi, Playa Verde y Otavi, Bolivia; en Puno, Perú, y en Popayán, Colombia, además de un taller de artesanía en Quito.

ARTURO VENEGAS

Pedagogía revolucionaria

Nadie se atrevería a discutir las dotes de revolucionario del doctor Fidel Castro, aunque muchos, tal vez carentes de la debida información, podrían poner en tela de juicio sus aptitudes de pedagogo. ¡Craso error sería dudar de ellas!

Cualquiera que haya leído una crónica aparecida en "Las Noticias de Ultima Hora" habrá tenido que llegar a la conclusión de que el dirigente cubano es un "as" en la conducción de la infancia por los caminos de la revolución.

A tal extremo se advierte su sabiduría en manejar a los niños —que naturalmente reciben sus enseñanzas sin previa preparación—, que mucha gente se preguntará por qué no consagró mejor su vida a catequizar a los menores en vez de querer dirigir autocráticamente a los mayores.

Por lo pronto, lo que se ve en esa relación, escrita con mano maestra, es que el jefe revolucionario, así como trata a los adultos como a niños revoltosos, a los que hay que castigar duramente, así también trata a los niños como si se tratase de gente formada, a la cual es posible endosarle lemas como "Patria o Muerte".

Por lo demás, en ambos casos, el método es sumamente simplista. Se trata del eterno diálogo con la multitud, que bien podría tratarse de monólogo, a no ser porque el auditorio también responde, aunque algunos mal pensados puedan dudar del valor de su espontaneidad.

Vale la pena apreciar el "mettier" de director de escena del dirigente revolucionario.

Fidel llega frente a una concentración de unos tres mil niños, de 5 a 12 años de edad, sonríe, hace gestos, mueve las manos. Ni siquiera la tremenda bulla lo irrita. Un padre perfecto, como ya no se dan por estos barrios. Luego se inicia el cuestionario:

—Ustedes quieren ser buenos pioneros, ¿verdad?

—¡¡Sí!!!

—¿A ustedes les gusta esta organización?

—¡¡Sí!!!

—Y así, todo el resto.

La prosa del cronista es un verdadero campo de zanahorias, conforme al elocuente nombre que reciben los signos admirativos en la jerga tipográfica. Esto no quiere decir ni con mucho que él escriba para conejos ni para gente que las "para".

Las dos páginas del reportaje se hacen estrechas para tanta idea luminosa enmarcada por los admirativos e interrogativos.

Castro vuelve a la carga y lanza una pregunta clave:

—¿Qué les gusta más a ustedes, la gramática o jugar en el patio?

—¡¡¡La gramática!!!, gritan como locos los chicos.

¡Era inevitable! ¿Se ha visto alguna vez un niño que prefiera divertirse antes que estudiar? Indiscutiblemente, Fidel Castro es no sólo "el más grande maestro de masas de la historia", como recalca el cronista, sino también el más grande psicólogo.

De otro modo, nunca se habría atrevido a hacer dicha pregunta. Pero su penetración va tan lejos que, a continuación, se permite dudar de la veracidad de los pequeños, aunque, al final, comprendiendo que son buenos revolucionarios y que prefieren leer a Marx y Lenin que "El Llanero Solitario", se da por vencido y les prescribe todas las buenas cosas que debe hacer un buen niño que se respete y que desee ser buen revolucionario.

Incluso cuando los niños, con esas ocurrencias de los cortos años, gritan espontáneamente que cuando sean grandes desean alfabetizar a Kennedy, Fidel sonríe, y contesta: "Buena idea, pero me parece un poco difícil".

Lógicamente no añade que para ello los niños cubanos tendrían que aprender inglés en vez de ruso, que es un idioma tanto más fácil.

Pero seguramente el pasaje más emotivo es aquel en el cual Castro les cuenta a los niños la ruindad de la época anterior a él, cuando unos niños tenían zapatos y otros no, algunos disponían de juguetes en abundancia y otros carecían hasta de una muñequita de palo, porque, al parecer, el Viejo Pascuero le tenía miedo al mar y no estaba dispuesto a llegar hasta una isla.

Se presume que todos los niños eran de leales familias revolucionarias, porque si no podría haberse dado el caso de algún niño que hubiera dicho que antes no tenía zapatos, pero tenía padre...

Mas nada de esto sucede cuando se hacen las cosas bien y cuando se trata "de la revolución más pura, más noble y más admirable de la historia entera del hombre", según la califica el objetivo cronista.

En todo caso, para quienes dudaban del nivel de la enseñanza en la isla revolucionaria, ahí va esta muestra sobre el interés de los programas de estudio que se imparten a los niños cubanos.

...y cordial fue entrevista de ...E. con jóvenes conservadores

...minante desmentido a la versión de los diarios El Siglo, Clarín y La Segunda

La Secretaría General de Gobierno entregó la siguiente declaración:

"En los diarios "El Siglo", "Clarín" y "La Segunda" de ... se da una versión de la entrevista celebrada por el ...ente de la República con dirigentes de la Juventud Conservadora, que no corresponde a la verdad.

Contrariamente a lo que se afirma, dicha entrevista ...extraordinariamente cordial y durante ella no se tra... las temas a que se refirieron las aludidas publica...

No es efectivo como se asevera que haya concurrido a ... presidente de la Juventud Conservadora, señor Gon... Rodríguez, quien no pudo hacerlo por razones de or... familiar. Tampoco es verídico que la entrevista haya ...do a los diez minutos de comenzar y es absoluta... falso que el Presidente de la República haya puesto ... término a la reunión, expulsando de su despacho a ... visitantes, lo que el señor Alessandri no acostumbra ... a hacer porque es esencialmente respetuoso de las ...as de buena educación.

En consecuencia, las informaciones en cuestión son an...".

DECLARACION DE LA JUVENTUD

El Comité Ejecutivo de la ...ud Conservadora se en... el lunes con S. E. ...sidente de la República ...ante a conocer sus pun... de vista acerca de diver... problemas nacionales, tan... el orden interno como ... relativo a política in...cional.

Se analizó detenidamente ... materias, como asimismo ...uación económica del ... explicó a los dirigentes ... Juventud Conservadora ... alcances de los ...mas mismos y la forma ... están siendo aborda... el Gobierno para dar... solución.

La Juventud Conservadora estima que el Jefe del Estado no tan solo tiene un cabal conocimiento de los diversos aspectos abordados en la reunión aludida, sino que también cuenta con la voluntad y decisión necesarias como para dar plena confianza de que los actuales problemas serán superados. Ello permitirá al Gobierno realizar una labor constructiva y sentar, además, las bases necesarias para el perfeccionamiento de una democracia dinámica en el país.

Esto evidentemente se podrá lograr si se cuenta también con gente dispuesta a facilitar la labor del Gobierno, de manera patriótica y desinteresada, por lo que la Juventud Conservadora desde ya ofrece su concurso para esta acción. Estima que secundando la labor constructiva en que se encuentra empeñado el Jefe del Estado, en los términos de la conversación sostenida el lunes, será posible ganar la confianza de la opinión democrática del país, tarea para la cual el Partido Conservador no puede rehuir su concurso, siempre que esta acción no se contraponga con los principios doctrinarios que constituyen su razón de existir".

Firma la declaración, por el Comité Ejecutivo de la Juventud Conservadora, su Secretario Nacional, Eduardo Vallerant Franco.

...erales reciben ... al Canciller

...sión extraordinaria, ci... para las 19.30 horas de ... la Junta Ejecutiva del ...do Liberal recibe al Mi... de Relaciones Exterio... Carlos Martínez Sotoma... quien hará una exposición ... la Conferencia de Can... de Punta del Este.

...sta sesión han sido es... ...mente invitados los Mi... Subsecretarios y par... ...tarios liberales.

Consiguieron casas para 600 familias

UNA DELEGACION de pobladores de Temuco, acompañada por el diputado Hardy Momberg, celebró una detenida entrevista con el Ministro del Interior, como resultado de la cual será posible la solución de problemas que afectan a 600 familias. Luego de oírlos, el Dr. Del Río se puso en comunicación con el vicepresidente ejecutivo de la Corporación de la Vivienda, quien prometió dar antes de marzo una solución definitiva. EN EL GRABADO, el diputado Momberg, y los dirigentes Heriberto Reyes, Adriel Sepúlveda, Sergio Mercado, Carlos Vera, Rene Macaya y Luis Martínez, luego de ser recibidos por el Ministro. Exteriorizaron sus agradecimientos al Ministro, al Subsecretario, Jaime Silva, y al activo parlamentario que los ayudó en sus gestiones.

CEN Radical aplaude actuación del Canciller Martínez en Punta del Este

● **Brillante y documentada exposición de dos horas.** ● **Hoy se votan las conclusiones del debate político y económico**

En sesión extraordinaria y secreta, como las que viene celebrando desde el jueves último, el CEN del Partido Radical escuchó ayer una amplia y brillante exposición del Ministro de Relaciones Exteriores, Carlos Martínez Sotomayor, sobre la participación que le cupo en la Octava Reunión de Consulta de los Cancilleres de América, recientemente celebrada en Punta del Este, Uruguay.

La sesión se desarrolló entre las 19.15 y las 21.15 horas, bajo la presidencia del titular del Partido, Jaime Tormo. Asistieron todos los vocales del CEN, los Ministros Escobar, Sandoval y Cid, los miembros de los Comités Parlamentarios, numerosos diputados y senadores, y los Jefes de Departamentos del Partido.

Martínez hizo una acabada relación del desarrollo de la Conferencia de Punta del Este. Además, explicó cada una de las nueve resoluciones aprobadas y justificó la abstención de Chile. Argentina, Brasil, México, Ecuador y Bolivia, en cuanto a la "exclusión" de Cuba de la Organización de Estados Americanos.

El Canciller ocupó, sin interrupciones, todo el tiempo de esta sesión. Fue muy aplaudido.

La sesión del CEN fue suspendida, a las 21.15 horas, y se reanudó a las 22.15.

VOTO DE FELICITACION AL CANCILLER

La sesión de anoche del CEN se prolongó hasta la una de la madrugada de hoy.

Se aprobó, por unanimidad, un voto de felicitación al Canciller, presentado por los vocales Raúl Rettig, Edwin Lathrop, Aníbal Palma y Alejandro Ríos Valdivia, que dice:

Carlos Martínez Sotomayor.

"Analizada la cuenta rendida por el Ministro de Relaciones Exteriores, señor Carlos Martínez Sotomayor, sobre la Conferencia de Punta del Este, el CEN del Partido Radical acuerda:

1.o— Declarar que la actuación de la Delegación Chilena en dicha Conferencia resguardó el prestigio y dignidad de Chile e interpretó los principios de la política internacional del Partido Radical;

2.o— Expresar su felicitación al Ministro de Relaciones Exteriores, correligionario don Carlos Martínez Sotomayor, por su eficiente desempeño; y,

3.o— Repudiar las expresiones de censura que han hecho algunos sectores del Partido Conservador y su prensa en contra de la actuación del señor Ministro de Relaciones y de la Delegación Chilena, que, en todo caso, actuaron de acuerdo con las instrucciones del Jefe del Estado".

FIN DEL DEBATE

El debate político y económico, que ha venido realizando el CEN, terminará en una sesión extraordinaria fijada para las 19 horas de hoy. En ella se votarán las conclusiones.

Esta sesión se efectuará en la nueva sede del radicalismo, ubicada en calle Agustinas 620, entre las calles Mac Iver y Miraflores.

El traslado se iniciará en la mañana de hoy, desde calle Huérfanos 1349.

AGUA POTABLE EN QUINTA NORMAL

Mediante un oficio, recibido en la Cámara, el Ministro de Obras Públicas da respuesta a una petición del diputado Florencio Calleguillos, sobre instalación de una cañería matriz de agua potable en la calle Albino, entre las calles Alberdi y la Rioja, de la comuna de Quinta Normal.

Allí —informa el Ministro— existe una antigua cañería matriz de agua potable de escaso diámetro. Por lo mismo, y a fin de solucionar este problema, la Dirección del ramo incluirá en el próximo mejoramiento parcial que se hará de la red de agua potable de Quinta Normal, la instalación de una nueva tubería en la cuadra de la Escuela N.o 312.

CONTADORES FELICITAN A JAIME TORMO

El Colegio de Contadores de Chile ha enviado una conceptuosa nota de felicitación a su consocio, Jaime Tormo Rodríguez, cuyo tenor es el siguiente:

"Santiago, 30 de enero de 1962.

El H. Consejo General del Colegio de Contadores, en sesión celebrada el 25 de enero en curso, acordó hacer presente a usted sus felicitaciones por su reciente designación como presidente del Partido Radical.

En nombre de los contadores chilenos ofrecemos, desde luego, al distinguido colega nuestra decidida y amplia cooperación en cualquiera obra de bien público que, en el desempeño de su cargo, decida estudiar o emprender y que requiera nuestra ayuda profesional.

Deseándole un completo éxito en su gestión, lo saludan muy atte. (Fdos.) GERMAN WINECKEN, presidente; VICTOR M. RAMIREZ ARELLANO, secretario general."

SCHAULSOHN EN LA ASAMBLEA RADICAL DE LA DECIMA COMUNA

La Asamblea Radical de la Décima Comuna recibirá esta noche, a las 22 horas, la visita del presidente de la Cámara de Diputados, Jacobo Schaulsohn.

El señor Schaulsohn ofrecerá una charla sobre el momento político.

La reunión se efectuará en el local de costumbre, Santiaguillo 971.

PARA EL 18 DE MARZO SE POSTERGO DIRECTORIO GRAL. CONSERVADOR

La Junta Ejecutiva del Partido Conservador acordó ayer postergar para el 18 de marzo próximo el Directorio General en que se elegirá al nuevo presidente de esta colectividad política. La fecha primitiva era el 11 de marzo. Además, acordó oponerse a una posible fusión de los Ministerios de Hacienda y de Economía.

La versión oficial de la sesión, entregada a la prensa, es del tenor siguiente:

"Bajo la presidencia de don Sergio Díez y con la asistencia de numerosos vocales y parlamentarios y del Ministro de Minería, don Julio Chaná, celebró sesión extraordinaria la Junta Ejecutiva del Partido Conservador.

La Junta tomó conocimiento de una comunicación del Directorio Departamental de Santiago, en la que solicita la postergación del Directorio General del 11 al 18 de marzo. Luego de un debate al respecto, la Junta acordó fijar la celebración del Directorio para el día 18 de marzo próximo, con el objeto de elegir nuevo presidente nacional del Partido.

Enseguida el diputado Manuel Tagle, presidente de la Comisión Investigadora de la situación económica y social de los trabajadores del salitre, dio cuenta de lo realizado por dicha Comisión.

El Ministro de Minería, don Julio Chaná, informó detenidamente a la Junta acerca de la situación de la industria salitrera.

El presidente, don Sergio Díez, informó acerca de la situación política general. La Junta acordó manifestarle al Presidente de la República su oposición a que se fusionen los Ministerios de Hacienda y Economía, dada la diversidad y multiplicidad de sus funciones, aumentadas desde la Ley de Reconstrucción."

Conservadores de Santiago piden acción decisiva contra comunismo

● **Ruptura de relaciones diplomáticas con el Gobierno cubano**

Reunido el Directorio Departamental Conservador del Primer Distrito de Santiago, aprobó la declaración de la Junta Ejecutiva, sobre los resultados de la Conferencia de Cancilleres, de Punta del Este, y en relación con el comunismo, acordó la siguiente declaración:

"a) Que el país reconoce en el Partido Conservador, el más definido y decidido defensor del régimen democrático y por ello tiene un compromiso ineludible con la ciudadanía, de hacerle presente la amenaza que significa el marxismo, que está exportando la tiranía soviética, desde la sucursal que para América Latina ha establecido en Cuba a despecho de los cubanos que dieron su sangre para darse un gobierno de libertad y respeto a los derechos humanos.

b) Que por ello es imperativo que el Partido Conservador haga presente a su S. E. el Presidente de la República la necesidad de dar cumplimiento efectivo dentro de la mayor brevedad a los acuerdos de la Reunión de Consulta en orden a tomar medidas que signifiquen:

1.o— Que los representantes chilenos en la OEA patrocinen medidas y presten la más amplia colaboración a la acción que corresponde desarrollar en el plano internacional para defender al continente de la infiltración comunista;

2.o— Que de acuerdo con el principio de incompatibilidad del régimen marxista con el sistema democrático, proclamado en Punta del Este y suscrito por nuestro país, el Gobierno impulse una legislación que prohíba la difusión de esos principios que están en pugna con nuestro sistema de vida de libertad y democracia; que esa misma legislación faculte para tomar medidas tendientes a impedir la entrada al país de propaganda escrita, grabada o cinematográfica, de medios y de elementos de difusión, de dinero, de agentes comunistas y muy en especial, permita controlar el tráfico de armas, que ya fue descubierto en nuestro país y que ha quedado sin sanción; y

3.o— Que se vaya a la ruptura de relaciones diplomáticas con el Gobierno de Fidel Castro, que es una medida efectiva para defenderse de la infiltración comunista.

Considera también el Directorio Departamental, que el Partido debe concertar con la mayor urgencia, una acción conjunta con todos los partidos democráticos del país para contener definitivamente el avance del comunismo y que esta acción debe desarrollarse en torno a los siguientes principios:

a) Devolver la fe en el sistema democrático. Que el pueblo aprecie lo que es la libertad, lo que la democracia le ha dado y lo que aún puede darle. Se dice que se quiere terminar con la miseria para combatir el comunismo. Esto es falso, los pueblos deben saber que la democracia lucha ahora y siempre por abatir la miseria y elevar el nivel de vida. Estos son objetivos propios de la democracia, en la cual el pueblo, mediante elecciones plantea sus problemas y la solución de ellos; Que se enfrente así al comunismo conquistando la fe en este sistema libre de vida que se llama democracia. Que el pueblo sepa que sólo en este sistema está el camino y que no lo hallará en el marxismo, que después de más de 40 años de opresión produce naves espaciales, pero que no es capaz de producir en el inmenso territorio soviético, los alimentos que el pueblo ruso reclama para su subsistencia;

b) Que se enfrente al comunismo y se luche con él, en igualdad de medios: que se le dé la libertad que éste le niega a la democracia y que así como el comunismo muestra, señala y apunta toda deficiencia del sistema democrático, éste exhiba sin temores todo el fracaso ya definitivamente comprobado del sistema marxista, y

c) Solicitar de todos los ciudadanos que denuncien la infiltración y los actos de prepotencia comunista que a diario se suceden a lo largo del país".

CITACION.— El presidente del Departamento Gremial, Asamblea Provincial Conservadora, cita para las 19 horas de hoy, en primera citación, y para las 19.30, en segunda citación. Se tratará del próximo Directorio General.

...CTIVIDAD ECONOMICA:

...rganizan Oficina Técnica ...ara delitos tributarios

La Dirección de Impuestos Internos se encuentra orga...ando el funcionamiento de la "Oficina de Investigaciones ...Delitos Tributarios", creada por resolución del 21 de di...bre de 1961.

Jefe de esta Oficina es Jorge Varela Videla, y cuenta ...mente con diez funcionarios especializados y próxima...te se incorporará a ella otros ocho que siguen un curso ...especialización en los Estados Unidos.

La organización técnica de la nueva dependencia de ...puestos Internos ha sido encomendada al experto norte...ricano, Wilson Stitler, miembro del Departamento de ...ade Tributario de ese país, quien se encuentra en San... para cumplir esta misión.

...A vendrá harina ...panaderos

...s industriales panifica... adquirirán, en lo su... la harina que necesi... directamente a la Em... de Comercio Agrícola ...), la que hará las ...ras por mayor a los ...neros del país.

...a una reunión celebra... en el Ministerio de Eco... los industriales pa... aceptaron el ...cimiento. En cuanto ...ras antiguas entre pa... y molineros, es... canceladas mie... convenios directos.

...adística de precios ...consumidor

La Dirección de Estadís... y Censos informó ayer ...e en el pasado mes de ...ero, el índice de precios ...consumidor registró só... un alza de un 1,7 por ...to en relación a di...bre de 1961. El mismo ...dor registró para enero ...1961 un alza de 1,8 por ...to. Influyeron en estas ... las variaciones esta...les de precios experi...entadas por algunos ar...los alimenticios, cuya ...dencia general de de 1,5 ...r ciento.

...ormalizan ...abastecimiento ...e aceite

...l Interventor de las in...trias de aceite, Manuel ...mpuera, se encuentra ...licando inventarios so... la existencia de este ...ducto en las fábricas y ... entrega que se están ...ando a los comercian...

...or otra parte Fernando ... Subsecretario de Eco... dijo que ya se der...aron 4 mil toneladas ... aceite crudo y que co...zarán a refinarse in...diatamente, lo que Ase...ra el abastecimiento ... población.

...tudian exportación ...e vinos

El Subsecretario de Ha...da, Hernán Borchert, ... que está en estudio la exportación de vinos a varios países americanos, incluyendo los Estados Unidos de Norteamérica. Agregó que se han abierto expectativas de negociar estos productos chilenos con varios países sudamericanos a través de la Zona de Libre Comercio.

Proyecto de Reforma Administrativa

Es probable que la próxima semana sea enviado al Parlamento el proyecto de ley sobre Reformas Administrativas, ya que se encuentra totalmente redactado. La iniciativa incidirá en la forma de llevar a la práctica sus actividades varios servicios públicos, entre ellos, la Dirección de Impuestos Internos, con el propósito de agilizarlos.

Fiscal del Banco Central a EE. UU.

Se dirigió a los Estados Unidos el Fiscal del Banco Central de Chile, Carlos Villarroel. Lleva la misión de realizar algunas gestiones en ese país, relacionadas con las futuras inversiones y préstamos que harán particulares y organismos estatales en Chile. Aprovechará la ocasión de informar a los integrantes de la misión norteamericana que vendrá a Chile en los próximos días, sobre las nuevas medidas cambiarias y de comercio exterior, puestas en prácticas por el Gobierno chileno.

Funcionarios bolivianos en Chile

Becados por el Punto Cuarto, se encuentran en Santiago varios funcionarios de la Contraloría General de Bolivia estudiando la organización y funcionamiento de la Contraloría General de la República chilena, para aplicarlas en el Altiplano.

Ayer fueron recibidos por el Contralor, quien les dio a conocer, a grandes rasgos, la organización y atribuciones de dicho servicio.

...ALIZARAN OBRAS DE MEJORAMIENTO ... RED CAMINERA DE ZONA CENTRAL

...indicar el monto de las inversiones que se presupuesta... ...ra el efecto, en el Ministerio de Obras Públicas se infor... ...se proponen realizar importantes obras de vialidad en ...ncias centrales de Curicó, Talca, Linares y Maule, con ... de mantener una red caminera en excelentes condiciones ... durante todo el año, para atender las necesidades tu... y comerciales generadas en el paso internacional de ...ehuche", que une esa zona con la provincia argentina ...dozas.

...sto este fin, se han tomado las medidas y se realizan ...dios para iniciar los trabajos de mejoramiento de los ... transversales que permitan mantenerlos en condiciones ...ito durante todo el año, especialmente durante el tiem... ... el citado paso permanezca abierto, entre los meses de ...ero y abril de cada año.

...especial preferencia se dará a los caminos que conduzcan ... longitudinal hacia los balnearios costeros de las men... provincias.

déjese de historias

y sáquese los

200 MIL ESCUDOS

que POLLA sortea el

11 de Febrero

Rosa Valdés de Contín
Agente General de Propaganda

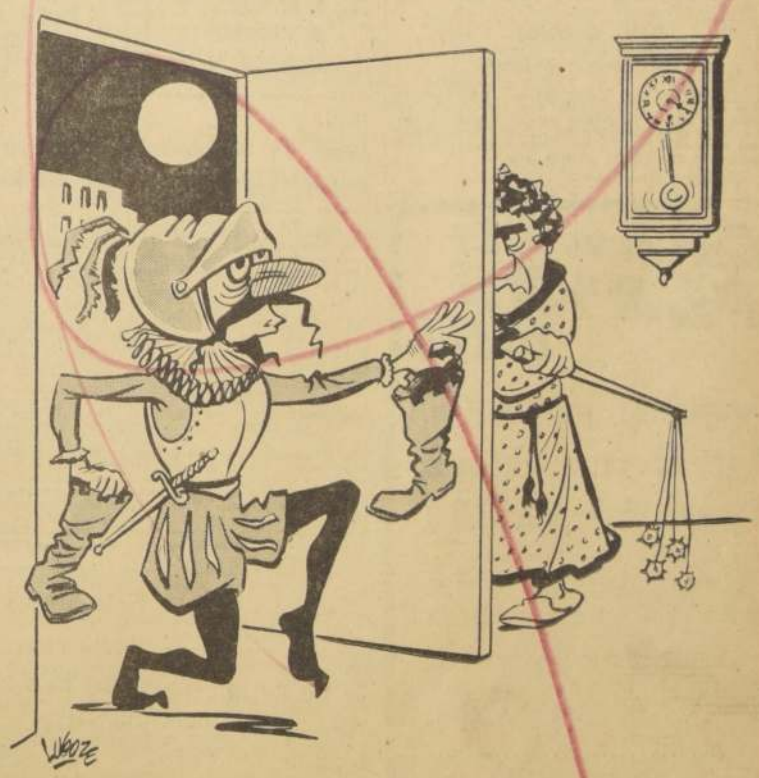

Entero E°20 Vigesimo E°1

2 Terminaciones · centenas

EN UN BOLETO DE Polla ESTA SU FORTUNA

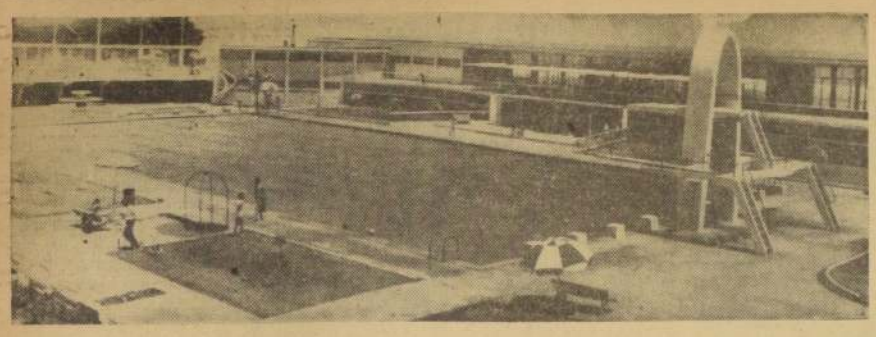

SANTO DOMINGO.—PISCINA MONUMENTAL—El balneario-jardín de Santo Domingo, que está alcanzando un auge extraordinario en la actual administración del progresista Alcalde, Guillermo Gálmez, cuenta con una de las mejores piscinas del país, la que llama la atención por la pureza de sus aguas, la belleza de sus jardines y las hermosas líneas arquitectónicas de su construcción. En los salones de su gran casino, esta semana será inaugurada una Exposición de Artes Plásticas y se empezará a dar funciones de cine en pantalla panorámica, de acuerdo a lo programado por la Comisión Organizadora del Gran Carnaval de las Playas, que auspicia la Cía. de Cervecerías Unidas, el diario LA NACION y las Municipalidades de Santo Domingo, San Antonio y Cartagena. En el grabado, un aspecto de la monumental piscina de la Sociedad Balneario Rocas de Santo Domingo.

EJECUTARAN RETRETA MILITAR EN EL ESTADIO DE SAN ANTONIO

Cien hombres de la Guarnición de Santiago reforzarán a la Escuela de Ingenieros Militares de Tejas Verdes, que tendrá a su cargo la realización de este acto patriótico

El programa elaborado por la Comisión Organizadora de las fiestas del Gran Carnaval de las Playas que está realizando en los balnearios del litoral central con el auspicio de la Cía. de Cervecerías Unidas, el diario LA NACION y las Municipalidades de Santo Domingo, San Antonio y Cartagena, consulta una gran Retreta Militar que ejecutará la Escuela de Ingeniería Militar de Tejas Verdes, con cien hombres de la Guarnición de Santiago, en el Estadio Municipal de San Antonio, el próximo domingo.

Este acto de gran sentido patriótico será posible gracias a la gentileza del Comandante de la Guarnición de Santiago, General Carlos Pollarolo Mazzi que dispuso su realización.

EXPOSICIONES

Esta semana serán inauguradas las Exposiciones de Artes Plásticas y de Libros en Santo Domingo, San Antonio y Cartagena.

CINE AL AIRE LIBRE

A contar del jueves próximo, en los balnearios de Santo Domingo, Llo-Lleo, San Antonio y Cartagena, tres equipos de cine con pantalla panorámica darán funciones al aire libre en forma gratuita en los lugares indicados por los Alcaldes de Santo Domingo, Guillermo Gálmez; de San Antonio, Eduardo Chamorro, y de Cartagena, José Rosello.

ELIMINATORIA DE CANTANTES

El sábado próximo, en los bailables en los balnearios del litoral central, programados por la Comisión Organizadora del Gran Carnaval de las Playas, se efectuará la primera rueda eliminatoria del Concurso de Cantantes Melódicos, para el cual hay cerca de 30 inscritos que actuarán en el Conte Verde, en Cartagena; en el Estadio Municipal, de San Antonio, y en la Piscina de Rocas de Santo Domingo.

Guillermo Gálmez

PRESENTACION DE CANDIDATAS

El domingo próximo, en los bailables del Conte Verde de Cartagena, que se inician a las 10 de la noche, se declararán cerradas las inscripciones de candidatas a reina del Gran Carnaval de las Playas en Cartagena, cuya triunfadora será invitada a Buenos Aires con 15 días de gastos pagados por la Cía. de Cervecerías Unidas, junto con las reinas de Santo Domingo, Llo-Lleo y San Antonio.

La elección de las reinas de Santo Domingo, Llo-Lleo, San Antonio y Cartagena, se hará por medio del cupón [illegible] riamente publica La [illegible] y tapas de pilsener [illegible] valen 40 votos.

Eduardo Cham[illegible]

Noticiario del Gran SANTIAGO

Conchalí

ALARGAN RECORRIDO DE MICROBUSES

En los primeros días de la próxima semana, por disposición del Alcalde de Conchalí, se alargará el recorrido de los microbuses Vivaceta —desde su actual paradero de Camino Santa Inés con Vivaceta— hasta la Vuelta del Padre, con el objeto de proporcionar movilización a las poblaciones Manuel Rodríguez, El Olivo, Hogar Propio y Arte Culinario, servicio que había sido solicitado hace algunos días.

Julio San Martín

También el Alcalde Julio San Martín dispuso que microbuses de la línea Ovalle Negrete, a contar de la próxima semana entren por la población de la Caja de Empleados Particulares "La Palma" hasta El Guanaco. En esta forma se atenderá a sectores densamente poblados cuyos habitantes deben hacer grandes caminatas para llegar a los lugares en que hay movilización.

Maipú

VISITA DE ESTUDIANTES MENDOCINOS

El domingo pasado, una delegación de estudiantes de los cursos superiores del Colegio San Pedro Nolasco, de Mendoza, presididos por el sacerdote Martín, visitaron esta comuna, donde fueron atendidos en forma especial por orden del Alcalde José Luis Infante.

Quinta Normal

COCTEL EN POBLACION NEPTUNO

La Junta de Vecinos de la población Neptuno y calles adyacentes, que preside Sergio del Fierro, el sábado 10 del presente, a las 20 horas, en su sede social ubicada en Neptuno 1539, ofrecerá un coctel al diputado por el Segundo Distrito, doctor Héctor Lehuedé; a la Alcaldesa de Quinta Normal, doña Berta Fuentes; al Alcalde de Las Barrancas, Fernando Quezada y a los regidores Luis Leiva Sáez y Alfredo Hormázabal, como reconocimiento a las gestiones realizadas ante la Dirección General de Pavimentación, para obtener la pavimentación de la calle Neptuno.

Berta Fuentes

Las Condes

CELEBRAN SESION MUNICIPAL

A las 9 horas de hoy, la Municipalidad celebrará sesión con el objeto de que la Corporación se pronuncie sobre varias materias de interés público que se encuentran pendientes. Tanto el Alcalde como los regidores interrumpirán sus vacaciones para asistir a esta sesión municipal, que corresponde a la primera del presente mes.

CONCEPCION:

SORPRENDENTE AUGE INDUSTRIAL EN FERIA EXPOSICION DEL SUR

Los Ministros Orlando Sandoval, Julio Chaná y Ernesto Pinto se mostraron gratamente sorprendidos por su significado

CONCEPCION.— A poco más de 20 años del auge industrial de Concepción, se puede apreciar en la Feria Exposición del Sur, una muestra elocuente de la riqueza que se crea en la zona y de los servicios que aporta a la nación. Esta Feria Exposición, que por su cuantía merece ser llamada la primera en su orden, ha reunido las más seleccionadas industrias, que han comprendido en diseños, ideas, planificación y gusto para hacer esta muestra una impresionante exhibición de los bienes que aquí se producen, se extraen, se transforma y se entregan al país.

Comparando esta Feria Exposición con otras de su género, vale decir regionales, necesario es señalar que es la más grande que se ha hecho en Chile, pues la extensa área de Llancolén —hermoso valle de Concepción junto a la Laguna San Pedro— se ha hecho estrecha para contener los "stands" que se aproximan al número de cien.

El Gobierno, fue representado por los Ministros de Agricultura, Minería y Obras Públicas, Orlando Sandoval, Julio Chaná y Ernesto Pinto, respectivamente, quienes, al llegar al recinto de la exposición se mostraron gratamente sorprendidos por su valor y significado.

LOS STANDS

Cada actividad exponente ha tratado de sintetizar en la forma más elocuente posible los esfuerzos que se realizan para crear o transformar productos. Mientras el suave tecleo de un teletipo presenta al público cientos de palabras noticiosas en el stand de los diarios "El Sur" y "Crónica", en los altos se destacan las ideas de Fanaloza, con un cohete en cuyo extremo hay una típica taza de té que gira incesantemente: de Colcura, de la Maestranza Universal, que presenta una réplica de la Torre de Eiffel; y de la Compañía de Acero del Pacífico, que ha reprisado en Concepción el stand presentado en la Feria Internacional de Lima, el que ofrece una artística explicación de sus labores y de materia prima.

Por otra parte, la Corporación de Fomento de la Producción exhibe una muestra gráfica y objetiva de sus diversos planes y de las instituciones que tuvieron allí su origen, especialmente ENDESA, ENAP, CAP y otras industrias, mientras la Corporación de la Vivienda presenta un amplio stand reflejando su tarea constructora.

Así como estos se destacan también han llamado la atención del numeroso público, los stands de Vidrios Planos Lirquén, de la Fábrica de Papeles y Cartones, de empresas de transportes, importadoras, de fabricantes de pastas alimenticias, calzados, manufacturas diversas, etcétera.

DECLARACIONES

La importancia de la Feria, fue destacada por el Ministro de Obras, Ernesto Pinto Lagarrigue, quien dijo que puede tener profundas repercusiones en el desarrollo de Concepción. "Considero —agregó— que para cualquier capitalista nacional o extranjero que visite la Feria será un aliciente verificar la variedad de productos, y materias primas que existen en la zona, como para interesarse en hacer inversiones y crear nuevas fuentes de riqueza y trabajo. Esta región es privilegiada, puesto que tiene de todo, caminos, agua, riqueza muy variada e inexplotada, puertos, etcétera.

El presidente de la Cámara de la Producción y del Comercio de Concepción, Julián Herman, no ocultó la satisfacción que sentía al ver el esplendido resultado de la Feria. "Hemos salido —expresó— adelante en una empresa en la cual se trabajó con el mayor interés. Esta Exposición no tiene fines de lucro ni publicitarios, pero si se quiere demostrar al Gobierno que mientras otras zonas se declaran en huelga y aún tratan de desvincularse del territorio porque se racionalizan sus leyes de excepción, esta zona, sin detenerse ante la violencia de las fuerzas ciegas de la naturaleza no sólo se levanta, sino que produce, y sin leyes especiales.

Por su parte, el vicepresidente de la CORFO, Arturo Mackenna, manifestó: "Esta Feria demuestra un aspecto hasta ahora desconocido de Concepción y otro valor más: la unión de todos los sectores sin egoísmos, sin finalidades de exclusividad, sino que unidos en torno a un mismo fin".

Finalmente el senador Humberto Aguirre Doolan declaró: "Magnífica es esta Exposición y ella nos alienta a seguir trabajando por el progreso de esta fructífera y hermosa provincia".

ESPECTACULOS DE HOY EN VALPARAISO

AVENIDA.— Salvajes inocentes. Unión Pacífico.
CENTRAL.— Ni bendito ni maldito. Heredarás el viento.
COLON.— Vacaciones en Mallorca.
CONDELL.— Demetrio el gladiador. Fuego en el corazón.
IMPERIO.— Viva la parranda. El pandillero.
METRO.— Atlántida, el Continente perdido.
REAL.— Desvistase doctor.
RIVOLI.— Sangre y acero. Dios es mi compañero.
VALPARAISO.— América de noche.
VERGARDE.— Poseídos por el amor.
VICTORIA.— El pequeño genio. Tarzán en peligro.

ESPECTACULOS DE HOY EN VIÑA DEL MAR

MUNICIPAL.— Cía de Nieves López Marín: El amor espera.
[illegible]TENTE.— [illegible]rno en el mar. La cruz y la estrella.
[illegible]EX.— Poseídos por el amor.
RIAL[illegible].— Infierno bajo el agua. Más allá de la sangre.

Calama:

Bomberos tienen nueva directiva

CALAMA.— En sesión celebrada recientemente, el Cuerpo de Bomberos de esta localidad procedió a elegir la nueva directiva que regirá los destinos de la Institución durante el presente año, la que quedó constituida de la siguiente manera:

Superintendente, Juan Siglic Cuéllar; Vicesuperintendente, Vicente Alvarez Carmona; Comandante, Oscar Morales Miño; Segundo Comandante, Hugo Sandoval Rojas; Tesorero General, José Miranda Saavedra; Secretario, Hugo Luoni Luoni; Director de la Primera Compañía, Marcial Paniagua Vloldo; Director de la Segunda Compañía, Luis Acosta Pizarro; y Director de la Tercera Compañía, Pedro Vergara Keller.

Maitencillo:

Inaugurada nueva línea telegráfica

MAITENCILLO.— Recientemente tuvo lugar la ceremonia de inauguración y entrega, a la Junta de Vecinos de esta localidad, de la nueva línea telegráfica —de once kilómetros de longitud— instalada por Correos y Telégrafos entre Maitencillo y Puchuncaví.

Al acto concurrieron el Director General de Correos y Telégrafos, Bernardino Ayala Román; jefes del Servicio, autoridades comunales y departamentales, parlamentarios y numerosos residentes de la zona que declararon su satisfacción por este importante progreso alcanzado.

Aprovechando esta visita el Director General dejó solucionado el problema que contituía el atraso de la correspondencia a Puchuncaví y Maitencillo, disponiendo que en el futuro la correspondencia dirigida a estas localidades sea transportada, en el verano, por los microbuses que salen desde Santiago; y en el invierno, por los micros que salen desde Valparaíso. Finalmente, también dispuso la instalación de la sección Giros en la oficina de Puchuncaví.

Dos casos de polio se han presentado en Nueva Imperial

NUEVA IMPERIAL.— Alarma ha causado en esta ciudad la comprobación de dos casos de poliomielitis por los médicos del hospital local. Con el fin de prevenir la propagación de la enfermedad, se ha solicitado a Temuco el envío de una brigada antipolio para proceder a vacunar toda la población infantil.

Por otra parte, se espera que el Servicio Nacional de Salud envíe las vacunas necesarias para este efecto, calmando la intranquilidad de las familias de esta ciudad ante la aparición del terrible flagelo.

VERANEANTES

Gran cantidad de veraneantes se encuentra pasando sus vacaciones en Nueva Imperial. Uno de los sitios más visitados es el Casino Balneario, que atrae especialmente por la belleza panorámica que desde él se aprecia y por las magníficas condiciones que presenta para la práctica de la natación y la boga.— (JORGE ARCE, corresponsal.)

Exposición de Pintura y Dibujo Contemporáneos de la Argentina

VALPARAISO.— En los salones del Palacio de Bellas Artes de la Quinta Vergara, en Viña del Mar, en ausencia del Embajador de Argentina, Carlos Herrera, el Alcalde Gustavo Lorca y otras autoridades de la ciudad, fue inaugurada en la tarde de ayer la Exposición de Pintura y Dibujo Contemporáneos de Argentina.

Setenta y una obras forman esta exposición que ha sido preparada con la colaboración de la Embajada argentina, el Instituto Chileno-Argentino de Cultura y la Municipalidad de Viña del Mar.

A las palabras del Embajador Carlos Herrera, durante el acto inaugural, se sumaron las del Alcalde de Viña Gustavo Lorca, quien, luego de agradecer la gentileza del diplomático argentino al brindar a la ciudad la primicia de presentar la muestra, manifestó que ella representa un privilegio y constituye la reanudación de una etapa gloriosa [illegible] artes plásticas de Chile [illegible] gentina, ya que [illegible] en los años 1939 y [illegible] vieron un interes[illegible] artístico al concurso [illegible] cados maestros argentinos [illegible] Salones de Verano de [illegible] Mar, lo que posteriormente [illegible] vo su retribución en [illegible] de artistas chilenos a la [illegible] sición de Buenos Aires [illegible] tada bajo el título [illegible] años de la pintura [illegible]

Con ocasión de la [illegible] ción de la muestra, la [illegible] da argentina ofreció [illegible] en honor de los asistentes [illegible] público asistente.

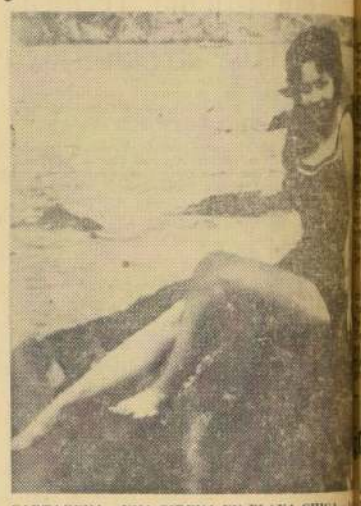

CARTAGENA.—UNA SIRENA EN PLAYA CHICA—Atadora y bella candidata a reina del Gran Carnaval de Playas, en Cartagena, Carmen Piwonka, se siente [illegible] entusiasmo con que trabajan sus partidarios para elegirla ella el codiciado cetro de las fiestas. En el grabado, Piwonka, como una linda sirena escapada de una [illegible] rina, descansa en las rocas de Playa Chica.

Concurso Nacional de Piano organiza la Sociedad Pro Arte

VALPARAISO.— Auspiciada por la Municipalidad de Viña, Pro-Arte efectuará en esta ciudad un Concurso Nacional de Piano durante los días 19 y 27 de este mes. Podrán participar en él los pianistas chilenos que tengan menos de veintiséis años y más de diecisiete. Las eliminatorias serán públicas y se realizarán en el Salón de Conciertos de Pro-Arte en el Club de Viña. La entrega de premios será efectuada el martes 27 de febrero en la noche, ocasión en que actuarán los felices ganadores del concurso junto con la Sinfónica de Viña del Mar.

Las inscripciones serán cerradas el próximo [illegible] comisión organizadora [illegible] mada por las siguientes personas: la presidenta [illegible] poración Pro-Arte, [illegible] ta; Luz Concha, [illegible] te, Tomás Eastman [illegible] taria general, Mar[illegible] menech. El jurado [illegible] mado por Luz Ca[illegible] garita Domenech, [illegible] tú, Tomás Eastman [illegible] Poblete. El monto [illegible] mios será de E° 500 [illegible] mero; para el segundo [illegible] para el tercero, E° [illegible] el cuarto, un premio [illegible] Además, optaran [illegible] para conciertos en [illegible] Pro-Arte durante [illegible]

PAPUDO.— En la presente temporada veraniega, Papudo nuevamente ha confirmado sus ya tradicionales cualidades de excelente balneario, tanto por la innegable belleza de sus parajes costeros como por las bondades de su clima y la concurrencia de hermosas bañistas que acuden a descansar en las tibias arenas de sus playas. En el grabado, sonríen para LA NACION las simpáticas Mónica Bahamondes Quevedo, Gloria Méndez Velasco y Patricia Bahamondes Quevedo, quienes disfrutan de una alegre temporada de sol y mar.— (MIGUEL CANCINO, corresponsal.)

OVALLE:

Plan de Saneamiento Rural ha beneficiado a 10 mil personas

OVALLE.— Según cálculos recientemente efectuados, no menos de diez mil personas han sido beneficiadas por medio del Plan de Saneamiento Rural llevado a cabo en esta zona por el Servicio Nacional de Salud y la UNICEF.

El SNS ha instalado en esta región 156 bombas que permiten captar agua potable de buena calidad en diferentes localidades, como ser Tongoy, Las Sossas, Guanaqueros, Latorre, Limarí y Barraza. En la actualidad el Servicio se prepara para extender su programa de saneamiento rural a otros sectores de las provincias de Coquimbo y Atacama.

MEDIDAS PARA EVITAR ACCIDENTES

El Gobernador de Ovalle, Jorge Misleh Jamis, ha propuesto al Intendente de la provincia, Tulio Valenzuela: las siguientes medidas de inmediata aplicación para evitar futuros y trágicos accidentes en el puente de "El Teniente" en la Carretera Panamericana:

a) Señalizar profusamente la ruta con letreros colocados a ambos lados del camino, comenzando cinco kilómetros antes del puente, indicando el peligro que corren los vehículos al no bajar enganchados y a velocidad moderada.

b) Fijar zona de prohibición de estacionamiento en el tramo interior del puente, y a 200 metros de ambas entradas.

c) Colocar una defensa en la curva derecha del lado sur del puente.

d) Solicitar a Carabineros de Hornillos, una vez colocadas las señalizaciones, que se realice una intensa fiscalización, hasta el término de la temporada de verano.

Estas medidas fueron elaboradas de acuerdo con el personal de Vialidad, Carabineros, autoridades y opiniones de choferes que siempre transitan por la Carretera Panamericana.

JUBILO DIRECTOR DEL HOSPITAL

Después de 33 años de eficiente servicio, ha obtenido su jubilación el Jefe del Area Hospitalaria de Ovalle y Director del Hospital local, doctor Ramón Gallardo Carmona.

El doctor Gallardo Carmona, prestó primero sus servicios en la policlínica del Seguro Social y después en el Servicio Nacional de Salud de esta localidad, en su cargo de Jefe del Area Hospitalaria, donde supo granjearse sinceras estimaciones entre el personal y compañeros de labores. (Rojo, corresponsal.)

Siete heridos en choque entre dos micros hubo ayer

VALPARAISO. — Siete heridos leves fue la consecuencia de un choque ocurrido en la mañana de ayer en la Avenida España. El accidente se produjo a las 8.30 horas, cuando el micro Central Bus, patente E V 672, intentó pasar a la máquina del recorrido Intercomunal, F L. 619, que se dirigía hacia Viña. Los dos vehículos se toparon, con las consecuencias señaladas.

La nómina de los heridos es la siguiente:

Joaquín Mancilla Plaza, Segundo Pérez, Ricardo Montt, Mario Larrañaga, Belisario Donoso, Raúl Izquierdo y la niñita Raquel Ramírez Leiva, de cinco años de edad. Carabineros detuvo al chofer del micro Central Bus, José Vicencio Arancibia.

SERA REPARADO EL CAMINO A TACNA

ARICA.— La Dirección de Vialidad ha informado a partir de la segunda quincena del presente mes comienzo a la reparación de la franja asfáltica de [illegible] de Arica a la frontera con el Perú. Se agregó que [illegible] jos se extenderán también a la reparación de [illegible] aterrizaje del aerodromo de Chacalluta y de la vía [illegible] a ese lugar.

SUBIERON AGUAS DEL RIO SAN JOSE

En la madrugada de ayer, debido a las fuertes [illegible] registradas en el interior de la provincia, se [illegible] la tradicional venida de las aguas del río San José [illegible] atravesando la ciudad, llegaron hasta el mar. [illegible] debió evacuar a numerosas familias que vivían en [illegible] cauce del mencionado río.

REGRESO A SANTIAGO NEMESIO RAVERA

Por vía aérea regresó a la capital el velocista [illegible] Ravera, quien acompañado de su copiloto, Juan [illegible] bone, recorrió la ruta de Santiago a Arica, preparando [illegible] ra la Gran Carrera Automovilística que desde el [illegible] ximo se desarrollará entre la capital y esta ciudad [illegible] etapas. Ambos deportistas visitaron también el [illegible] Morro, en el cual se efectuarán carreras el 11 de [illegible] expresando Ravera, que dicho circuito está llamado [illegible] quirir fama mundial, puesto que ni en su recorrido [illegible] Europa había apreciado un lugar más hermoso y [illegible] el público dominará desde lo alto todo el recorrido.

COMISION DE DIRINCO TERMINO LABOR

La Comisión enviada por DIRINCO desde [illegible] para fijar precios máximos a los productos alimenticios [illegible] nalizó su labor, dando a conocer al público la lista [illegible] que regirá para abarrotes y hortalizas. (CROSA, [illegible] sal.)

CARNAVAL de las PLAYAS 1962

Auspiciado por la Cía. Cervecerías Unidas, diario LA NACION

Y LAS MUNICIPALIDADES DE: CARTAGENA, SAN ANTONIO Y ROCAS DE SANTO DOMINGO.

CUPON PARA ELECCION DE REINAS

VALIDO POR 20 VOTOS

Nombre de la Candidata .....

.....

Balneario .....

Gentileza de la SANA ...DELICIOSA...Y REFRESCANTE

CERVEZA CHILENA

DE LA COMPAÑIA CERVECERIAS UNIDAS

Informes sobre el Campeonato de Bailes Populares, los concursos de cantantes y conjuntos orquestales aficionados y todo lo que tenga relación con las elecciones de reinas de los balnearios, solicítelos, en Santiago, en Huérfanos 1147, oficina 538; Cartagena, San Antonio y Llo-Lleo, donde los Secc

Justicia social para las masas es el dilema de América Latina

ANALISIS DEL HISTORIADOR BRITANICO A. J. TOYNBEE

SAN JUAN, Puerto Rico, 6 (UPI).—(Por Juan I. Márquez).— En una disertación ofrecida anoche en la Universidad de esta ciudad, el famoso historiador británico, Arnold J. Toynbee, dijo que la América Latina afrontaba el dilema de "la necesidad de justicia social para las masas frente a la lucha de la clase media por restablecer la eficiencia de la economía".

Toynbee señaló que el dilema se está extendiendo por varios países latinoamericanos, como Bolivia, "donde la clase media libra una batalla que ya perdiendo", México, Guatemala y Cuba.

El historiador, quien se encuentra en Puerto Rico para tratar cuestiones relativas a la economía del hemisferio occidental, ofrecerá esta semana dos conferencias más, bajo los auspicios de la propia Universidad y la Fundación Weatherhead.

Entre cerca de 2.500 personas que asistieron a la disertación de anoche, la mayor concurrencia a actos de esta índole que se ha registrado en los últimos años, se encontraban presentes el Gobernador Luis Muñoz Marín, el Presidente de la Corte Suprema de Estados Unidos, Earl Warren, los magistrados del mismo alto Tribunal, Tom Clark y Charles Brennan, el venezolano Arturo Uslar Pietri, el economista chileno Felipe Herrera y el financiero puertorriqueño Enrique Campo del Toro.

JUSTICIA SOCIAL

Toynbee explicó que la justicia social es "un movimiento que trata de dar los beneficios de la civilización a las grandes mayorías de la humanidad que han pagado por esa civilización, sin compartir sus beneficios, durante los primeros cinco mil años de existencia civilizada".

Criticó, después, a Estados Unidos por no cooperar con los países latinoamericanos en la estabilización de los precios de sus principales productos de exportación, a pesar de que es el mayor consumidor de tales productos.

Toynbee agregó que su país natal, Inglaterra, ha experimentado una revolución social similar a la que atraviesa la América Latina. "En el curso de medio siglo, desde 1914, se ha producido una revolución social encaminada a obtener mayor justicia social, y, felizmente, esto se ha conseguido sin derramamiento de sangre y sin siquiera afectar duramente a las clases privilegiadas del pasado", apuntó.

Siguió diciendo que "espero que un capítulo semejante de la historia se pueda escribir en México y otros países latinoamericanos que han iniciado la revolución industrial en fechas posteriores".

REFORMA PROGRESIVA

El historiador británico, que propugna la reforma progresiva del socialismo y el capitalismo "para salvar a la humanidad del suicidio colectivo", observó que la revolución mexicana ha creado una poderosa clase media desde que abiertamente como un nuevo rumbo en 1940, bajo la hegemonía del Partido Revolucionario Institucional, que es el único que ha estado en el Poder desde 1930.

"Como resultado de la política adoptada por el Gobierno durante los últimos veinte años, México ha logrado gran aumento en sus rentas públicas, al par que ha sido menos equitativa la distribución de las mismas", expresó Toynbee. Añadió que la política oficial de México ha sido un ensayo de la política de Cárdenas.

Aseguró el historiador que la demanda popular de justicia social ha producido violenta explosión en Cuba, pero aclaró bien su criterio con respecto al marxismo y el Primer Ministro cubano, Fidel Castro.

DIABLOS PATRONOS

"Hoy en día, Karl Marx —dijo— es el diablo patrono del mundo no comunista, y Fidel Castro es el diablo patrono regional de la América Latina. Creo que hubiéramos salido peor si estos acusadores de nuestro sistema occidental de vida no nos hubieran hecho, inconscientemente el favor de aguijonear nuestras conciencias, al despertar nuestros temores".

Refiriéndose a las armas nucleares, Toynbee dijo que el mundo es un "matadero mundial", que ha sido preparado de manera que pueda utilizarse instantáneamente.

Señaló que el avance de la tecnología se ha ampliado actualmente a todas las actividades humanas, incluyendo el genocidio en escala mundial, pero agregó que existe la posibilidad de que pueda destinarse a otro uso el aparato que sal se ha construido.

Manifestación estudiantil

LIMA.— La policía dispersa a un grupo de estudiantes universitarios en la Avenida Nicolás de Piérola, durante las manifestaciones exigiendo la libertad del presidente de la Federación, Max Hernández. El dirigente y otros dos estudiantes habían sido arrestados por tomar parte en actos en favor de Fidel Castro. Los tres fueron puestos en libertad el lunes por orden del Presidente de la República, Manuel Prado.— (Foto UPI).

Se reanudarán las conversaciones secretas sobre la paz en Argelia

Confianza en los medios argelinos por discuso de De Gaulle

PARIS, 6.— (UPI).— (Por Joseph W. Grigg).— El Presidente Charles de Gaulle se dispone a reanudar en breve, las conversaciones secretas con los rebeldes musulmanes de Argelia, después de haber expresado en su discurso de anoche que tiene "esperanzas positivas" de que está muy próxima una solución que ponga término a más de siete años de derramamiento de sangre.

El Jefe de Estado conferenció hoy más de una hora con el Primer Ministro, Michel Debré. Fuentes oficiales revelaron que se trataron principalmente la situación en Argelia y los planes para aplastar cualquiera tentativa de violencia por parte de la Organización del Ejército Secreto (OES), que dirige el ex General Raoul Salan.

Más tarde participaron de la reunión el Ministro de Asuntos Argelinos, Louis Joxe, y otros miembros del Gabinete.

De Gaulle presidirá mañana por la tarde una reunión del Gabinete, en la que se tratarán la situación en Argelia y la lucha contra el terrorismo.

Las autoridades indicaron que el Presidente está resuelto a apresurar al máximo las conversaciones de paz con los rebeldes. Uno de los motivos que lo inducen a ello es el peligro de que los incesantes actos de terrorismo provoquen un nuevo choque sangriento entre europeos y musulmanes en Argelia.

GOLPE EN ORAN

Pocas horas después de haber finalizado el discurso del Presidente, comandos de la OES asaltaron los talleres del diario "Echo D'Orán" y obligaron a su personal a imprimir 20.000 ejemplares de su publicación clandestina, en la que aparece una fotografía de Salan y el texto de una transmisión clandestina de radio hecha anoche por el ex General Edmond Jouhaud, otro jefe de la OES.

Las autoridades procedieron luego a clausurar el "Echo D'Orán" y el vespertino "Echo-Soir", que pertenece a la misma empresa. Entretanto, otras cuatro personas fueron muertas en Argelia en los ataques realizados esta mañana por terroristas.

ACTOS Y ATENTADOS

Una bomba estalló en el vapor "Ville de Bordeaux", en circunstancias en que se aprestaba a zarpar del puerto de Bone. Cuatro personas a bordo resultaron muertas y otras heridas. Entre los pasajeros figuraban los integrantes de una compañía de policía especializada en incidentes callejeros, que regresaba al territorio metropolitano. En París y en las principales ciudades de Francia decenas de miles de estudiantes y profesores universitarios realizaron manifestaciones a favor de la paz en Argelia.

El gobierno rebelde argelino en el exilio publicó un comunicado en Túnez, después de haber conferenciado dos días sin hacer referencia al discurso de anoche del General De Gaulle, aunque dice que el Gabinete "examinó los últimos acontecimientos relativos al problema de Argelia y tomó decisiones correspondientes".

Fuentes rebeldes indicaron que los líderes musulmanes consideran que el discurso del Presidente de Francia es promisorio y constituye "un paso en la dirección adecuada".

El Primer Ministro rebelde, Ben Youssef Ben Kheda, conferenció con el Presidente de Túnez, Habib Bourguiba, cuyo diario oficial "El Amal" dice hoy que "es la primera vez que De Gaulle habla con tanta claridad".

Fuentes oficiales de París informaron que el Ministro de Asuntos Argelinos, Louis Joxe, está listo para reanudar las conversaciones con el Ministro de Relaciones Exteriores del régimen rebelde, Saad Dalhab.

SEXTA POSTERGACION EN EL VUELO ESPACIAL DE EE. UU.

Hay fallas en el mecánismo del cohete

CABO CANAVERAL, 6 (UPI).— Se ha aplazado por lo menos hasta el miércoles de la semana próxima, la tentativa de colocar en órbita al astronauta John H. Glenn.

Según se informó hoy, el lanzamiento no podrá efectuarse el martes próximo, como se había proyectado debido a que han surgido nuevas dificultades en el funcionamiento del Cohete Atlas que impulsará la cápsula espacial.

Se dijo también que hay posibilidades de que el aplazamiento no se limite a un día y se extienda a tres o cuatro. Todo depende de lo que suceda entre el día de hoy y la nueva fecha que se ha fijado en principio para el lanzamiento, según comunicó un funcionario allegado al proyecto.

Es la sexta vez que se retrasa el intento de llevar a Glenn al espacio cósmico. Una serie de problemas han surgido en el Cohete Atlas y la cápsula que transportará al astronauta norteamericano, haciendo imposible el lanzamiento.

Los problemas que confrontan los técnicos con la cápsula que tripulará Glenn comprenden desde deficiencias en el sistema de suministro de oxígeno hasta desperfectos en el mecanismo que alimenta el combustible del cohete. La última vez, el estado del tiempo impidió que se disparase a Glenn hacia el espacio.

El astronauta ha estado aguardando la hora de partir en su vuelo de 130.000 kilómetros desde el mes de diciembre pasado. Hoy permanece retirado.

La semana pasada, Glenn dijo a los periodistas que lo visitaron en su casa de Arlington, Virginia, que el lanzamiento se haría cuando los científicos estuvieran seguros de que todo estará listo.

ORGANIZAN UN MOVIMIENTO ANTICOMUNISTA EN AMERICA

MIAMI, 6 (UPI).— El Presidente del Consejo Revolucionario de Cuba, José Miró Cardona, anunció hoy la organización de un movimiento anticomunista en América Latina, y manifestó su esperanza de que "este año sea el de la redención de Cuba".

Miró Cardona ofreció, en rueda de periodistas sus opiniones sobre la Conferencia de Punta del Este, criticando a los representantes de México, Brasil y Argentina, "que no quisieron comprender el fondo del asunto que allí se trató".

Sobre la posición adoptada por el Presidente de la Argentina, Arturo Frondizi, la calificó de "peligrosa y contradictoria y, además, esa actitud no puede tener otra consecuencia que poner el poder en manos de los militares".

Significó que en Punta del Este se logró "un gran triunfo de la democracia y de América frente al marxismo y el comunismo internacional, no obstante la posición contradictoria de algunos países".

"Esos países de posición contradictoria —agregó—, tenían un criterio completamente formalista, sin darse cuenta de que la lucha que allí se libraba no era sólo por Cuba, sino por todos los pueblos de América, incluso por los propios pueblos de esos países".

Servicio Médico Nacional de Empleados

AVISO

Llámase a Concurso Médico, conforme a lo dispuesto en el Reglamento del Servicio Médico Nacional de Empleados, Decreto Supremo N.o 212, para proveer el siguiente cargo, en el Servicio Regional de CHILLAN:

Un Médico "INTERNISTA", con dos horas, grado 5.o y quinquenios.

Los antecedentes se recibirán en la Oficina de Partes, Bandera N.o 72, 5.o piso, Santiago, y en el Servicio Regional de Chillán, hasta el día 17 de febrero de 1962, a las 12 horas.

El Vicepresidente Ejecutivo

FUE RECHAZADO EL CESE DEL FUEGO PROPUESTO PARA LAOS

VIENTIANE, 6 (UPI).— Los dos príncipes laotinos opuestos al Gobierno real, rechazaron hoy llamamiento del este, en favor de un inmediato alto fuego en Nam Tha, la capital de provincia, que se encuentra bajo el fuego de los rebeldes, apoyados por los comunistas.

Los Embajadores británico y francés en Laos, fueron hoy al territorio ocupado por los rebeldes, en unión de los miembros canadiense, indio y polaco de la Comisión Internacional de Control, para apoyar la petición de alto el fuego.

Sin embargo, el Ministro de Información, Bouvan Norising, convocó esta noche a una conferencia de prensa, aquí, para anunciar que el príncipe "neutralista" Souvanna Phouma, y el príncipe filocomunista Souphanouvong, habían rechazado la petición del Gobierno, de una inmediata suspensión de las hostilidades.

El llamamiento del Gobierno —tercero desde la iniciación del ataque a Nam Tha, el mes pasado—, fue transmitido a los principes rebeldes por la Comisión de Control.

Se informó que las tropas rebeldes están a dos kilómetros de Nam Tha. Fuentes informadas comunicaron desde el campo de batalla, que las fuerzas filocomunistas emprendieron un ataque de infantería contra las líneas gubernamentales, anoche, y acercaron más a la asediada plaza morteros pesados de 120 milímetros, de construcción comunista.

INCIDENTES EN JAPON POR LA VISITA DE ROBERT KENNEDY

Acto ante estudiantes de Tokio

TOKIO, 6 (UPI).— (Por Charles R. Smith).— Fue objeto de una clamorosa acogida el Secretario de Justicia de los Estados Unidos, Robert F. Kennedy, al visitar hoy la Universidad Waseda. No obstante, un grupo de estudiantes comunistas logró sabotear el sistema de altoparlantes y uno de los revoltosos, Yuzo Tachiya, de 21 años de edad, simbólicamente asumió el control de la reunión antes de ser fuera expulsado del estrado por autoridades estudiantiles. Alguien logró aplicar una cachetada.

Unos 10.000 estudiantes ovacionaron al Secretario de Justicia y hermano del Presidente norteamericano, cuando llegó acompañado de su esposa. Portaban carteles que decían "Bienvenido Kennedy" y "Yankee, esforzadamente de acercarse a él para estrechar su mano.

Unicamente 1.200 estudiantes pudieron entrar al auditorio. En el momento en que Kennedy se aprestaba a comenzar su discurso, los revoltosos comenzaron a actuar.

"Es muy posible que algunos de ustedes esté en desacuerdo con lo que voy a decir —comenzó afirmando— pero en una democracia, hay derecho al desacuerdo."

En la primera fila, algunos estudiantes trataron de calmar a Tachiya, que dirigía al resto de su grupo.

Kennedy decidió invitarlo a subir al escenario y a que le formulara preguntas. Tachiya aceptó y sacó un discurso que tenía preparado. Comenzó exigiendo que los Estados Unidos devuelva Okinawa al Japón, retire a sus Fuerzas Armadas del Japón y concluya su "intervención" en Cuba.

Kennedy lo dejó hablar unos siete u ocho minutos y luego le interrumpió e invitó al público a que le hicieran preguntas.

Guardias de la Universidad trataron de sacar a Tachiya del escenario, pero decidieron dejarlo para calmar a los demás integrantes de su grupo. Pero cuando Tachiya intentó quitarle el micrófono al visitante, los guardias lo sacaron violentamente del lugar.

Kennedy dijo entonces: "Creemos en el derecho de las personas a expresar sus ideas. Creemos en el derecho de los jóvenes a hacerse oír. Creemos que la oposición es algo muy importante." En ese momento, los altoparlantes dejaron de funcionar.

Las autoridades pusieron a su disposición un megáfono a pilas y Kennedy pudo concluir su discurso, que terminó con una cerrada ovación.

EMBAJADOR ARGENTINO EN LA HABANA INICIO SU REGRESO

Llegará mañana a Buenos Aires

MIAMI, 6 (UPI). (Por Adolfo Merino). — El Embajador de Argentina en Cuba, Julio César Amoedo, llegó esta noche a Miami procedente de La Habana, y continuaba viaje hacia Buenos Aires, según dijo, mañana a medianoche.

Entrevistado en el aeropuerto por United Press International al bajar del avión, Amoedo declaró que quería que se expresara que le había sido materialmente imposible continuar esta misma noche a Buenos Aires, por no haber encontrado puesto en avión alguno sino hasta mañana.

El Embajador se negó rotundamente a hacer declaraciones.

"He sido llamado a informar y no puedo decir nada sin la autorización de mi Gobierno", declaró Amoedo.

Amoedo repitió que sólo iba "a informar", y recalcó que no iba "a consultar".

Preguntado respecto a sus planes para el futuro, Amoedo dijo que antes de que lo llamara su Gobierno "tenía pensado ir a Europa en viaje de vacaciones".

Cuando el reportero de UPI le preguntó qué pensaba hacer después de su viaje a Buenos Aires, Amoedo contestó:

"Si mi Gobierno no determina otra cosa, regresaré a La Habana a recoger ropa adecuada para entonces proseguir adelante con mis planes de darme unas vacaciones en Europa."

Amoedo llegó a Miami acompañado de su hijo Alejandro, de seis años de edad, y la haya del niño. La haya y el niño se quedaron en Miami.

Amoedo dijo también que el Consejero Villanueva había quedado en La Habana como Encargado de Negocios.

Amoedo saldrá de Miami en el vuelo El Interamericano, de la Panagra, que alzará vuelo con destino a Buenos Aires mañana miércoles a medianoche. El avión llegará a la capital argentina a eso de las diez de la mañana del día jueves. El jueves expirará el plazo supuestamente fijado por los Jefes de las Fuerzas Armadas argentinas para el retiro del Embajador Amoedo de La Habana.

Rey Leopoldo de Bélgica en Buenos Aires

BUENOS AIRES, 6. (UPI). — En visita oficial, llegaron esta tarde el ex Rey Leopoldo III, de Bélgica, su esposa, la Princesa Lilliana de Rethy, y una pequeña comitiva.

Fueron recibidos en el aeropuerto de Ezeiza por el jefe de Protocolo, Enrique Quintana, uno de los ayudantes militares del Presidente Arturo Frondizi, el Embajador de Bélgica, Conrad Seyfert, y otras altas autoridades.

¿Cómo empezó la vida?

Aunque la famosa teoría de Darwin sobre la evolución de las especies no ha permitido contestar esta pregunta, la ciencia moderna se está acercando ya a la imponente respuesta.

Lea en *Selecciones del Reader's Digest* de febrero cómo son pocos los detalles que aún faltan para descubrir este milagro que surgió de los mares primitivos. No se pierda *Selecciones*.

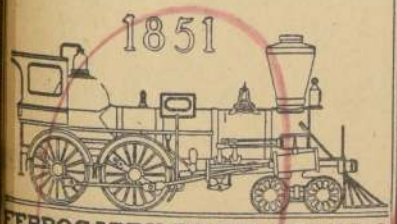

FERROCARRILES DEL ESTADO

PROPUESTA PUBLICA

V E N T A

DEPARTAMENTO DE MATERIALES Y ALMACENES

MIERCOLES 28 DE FEBRERO DE 1962. A LAS 11 HORAS

ESPECIAL 15

"UN EQUIPO DE RAYOS X MARCA GENERAL ELECTRIC, CON RECTIFICACION DE ONDA COMPLETA, PARA FUNCIONAR CON 220 VOLTS, 50 CICLOS, CAPACIDAD, 200 MILIAMPERES, 100 KILO VOLTS.

UN EQUIPO DE RAYOS-X DE FABRICACION ALEMANA, MARCA FRITZ HOFMANN, PARA FUNCIONAR CON 220 VOLTS Ó 380 VOLTS, 50 CICLOS, CAPACIDAD, 300 MILIAMPERES, 125 KILO VOLTS, PARA TRABAJO DE RADIOGRAFIA Y RADIOSCOPIA."

Bases y antecedentes, solicitarlos en el mismo Depto. de Materiales y Almacenes, Oficina de Ventas, 2.o piso, de lunes a sábado, de 9 a 12 horas.

EJERCITO DE CHILE
DIRECCION GENERAL DE LOS SERVICIOS

PROPUESTAS PUBLICAS DE VIVERES

Solicítanse propuestas públicas para proveer al Ejército de los siguientes víveres, por el período 1.o de marzo de 1962 al 31 de marzo de 1963:

Charqui, pescado fresco entero, manteca, leche natural, leche en polvo semidescremada; fréjoles, arte. (fréjoles, arvejas, lentejas y garbanzos); fideos, arroz, chuchoca, trigo mote, pasas, café crudo, café tostado, té, sal, azúcar, blanca refinada, azúcar rubia o de sindicato, tocino, aceite, verduras, frutas frescas, condimentos, fruta seca con carozo, fruta seca sin carozo, leña, carbón, petróleo, yareta, ganado vacuno en pie o carne en vara, harina flor.

Las propuestas se abrirán el día 26 de febrero de 1962, a las 16 horas, en la Dirección General de los Servicios del Ejército, 8.o piso del Ministerio de Defensa Nacional, Santiago, y en los Cuarteles Generales Divisionarios de Iquique, Antofagasta, Concepción, Valdivia y Punta Arenas.

Las propuestas podrán presentarse indiferentemente en la Dirección General de los Servicios o en los Cuarteles Generales Divisionarios antes indicados.

Bases y mayores antecedentes, en el Departamento de Intendencia del Ejército, 8.o piso del Ministerio de Defensa Nacional, Santiago, y en los Cuarteles Generales Divisionarios ya citados.

El Director General de los Servicios del Ejército

DIRECCION DE APROVISIONAMIENTO DEL ESTADO

PROPUESTA PUBLICA N.o 10

Cañerías y Fittings

Solicítanse Propuestas Públicas por los siguientes materiales destinados a la Dirección de Obras Sanitarias:

Cañerías galvanizadas, codos galvanizados, curvas galvanizadas, flanches, hilos galvanizados, tuercas, uniones, patentes, niples galvanizados, cañerías de bronce, codos, curvas de bronce, llaves collar bronce, soldadura Madeco, estopa.

Bases y demás antecedentes pueden solicitarse en el Departamento de Adquisiciones, Sección Propuestas Públicas y Compras en el Extranjero de esta Dirección, solamente de 9.30 a 12.30 horas.

Las propuestas se abrirán en presencia de los interesados, en el Departamento de Adquisiciones, Amunátegui N.o 66, 2.o piso, el día

27 DE FEBRERO DE 1962, A LAS 16 HRS.

EL DIRECTOR

SOC. CONSTRUCTORA DE ESTABLECIMIENTOS HOSPITALARIOS S. A.

TERMINACIONES EN EL HOSPITAL DE RANCAGUA

SE SOLICITAN

PROPUESTAS PUBLICAS

para las siguientes obras de terminaciones del Hospital de Rancagua:

1.—Instalaciones de Calefacción, Agua Caliente, Aire Acondicionado y Extracción de Aire.
2.—Electricidad.

Los antecedentes se entregarán en el Departamento de Arquitectura de la Sociedad, calle Ahumada 236, 7.o piso, a contar del día 29 del presente, de 9 a 12 M.

Las propuestas se abrirán el día miércoles 28 de febrero de 1962, a las 11 horas, para la primera, y a las 11.15, para la segunda, en las oficinas de la Gerencia de la Sociedad, calle Presidente Ríos N.o 6, cuarto piso.

Las firmas contratistas deberán tener al día su inscripción en el Registro de Contratistas de la Sociedad.

EL GERENTE

SANTIAGO, 25 de enero de 1962.

DIRECCION DE APROVISIONAMIENTO DEL ESTADO

"TELAS"
"VESTUARIO"
"EQUIPO"

SOLICITANSE

PROPUESTAS PUBLICAS Nº 13

POR LAS SIGUIENTES ESPECIES DE TELAS, VESTUARIO Y EQUIPO, DESTINADOS AL PERSONAL DE OFICIALES Y A CONTRATA DE CARABINEROS DE CHILE:

20.000 Metros de Popelina color verdoso — 8.000 Metros de Gabardina lana para tenida de Oficiales — 59.000 Metros de Gabardina de lana peinada para uniformes Personal a Contrata — 2.000 Metros Castilla nacional para mantas — 1.000 Metros de Gabardina de lana peinada color gris marengo — 1.000 Metros de tela Palm-beach color gris claro — 10.260 Corbatas de lanilla — 20.520 Pares de calcetines Stretch para Oficiales — 20.520 Pares de calcetines de invierno para Oficiales, Sub-Oficiales Mayores y Aspirantes a Oficiales — 1.610 Pull-overs de lana para Oficiales, Sub-Oficiales Mayores — 20.000 Cinturones con chapas de metal — 3.500 Cubre gorras de material plástico — 40.000 Pares de calcetines de hilo de algodón para Personal a Contrata — 60.000 Pares de calcetines de invierno para Personal a Contrata — 200 Gorras para andinistas — 200 Pares de guantes café, tipo mosquetero — 3.000 Pares de guantes café, de cuero, tipo corriente — 8.000 Pull-overs de lana para Personal a Contrata — 1.000 Pares de polainas — 3.130 Pares de zapatos negros rebajados para Oficiales — 8.000 Pares de zapatos negros corrientes para Personal a Contrata — 13.000 Pares de zapatos negros mediacaña para Personal a Contrata — 1.000 Pares de zapatos negros impermeables con suela tanque atornillada — 2.500 Pares de botas de cuero impermeabilizado — 6.500 Frazadas de lana, tipo oficial — 1.300 Morrales para víveres — 100 Sacos para dormir, rellenos en plumilla de ganso, con fundas y sábanas — 350 Sacos para dormir, rellenos en lana, con fundas y sábanas — 200 Carpas individuales, con sus accesorios — 50 Carpas de alta montaña, tipo Aconcagua N.o 2, completas — 20 Carpas de montaña, de lona impermeable, tipo Canadiense N.o 5, completas — 500 Platos sartén de aluminio — 500 Cantimploras, completas — 500 Jarros de aluminio, con mango — 500 Marmitas de aluminio con mango — 500 Jarros de fierro esmaltado — 500 Platos hondos de fierro esmaltado — 200 Pares de acciones — 20 Bolsones de suela para marisca les — 160 Cascos de sillas — 250 Cadenillas de barbada — 500 Cinchas de cordel — 2.500 Escobillas de crin — 2.100 Escobillones de rama, con palo — 500 Pares de estriberas de suela — 400 Falsas cabezadas — 200 Mantas peleros — 2.100 Piolas de cordel — 600 Riendas cortas — 1.000 Riendas largas — 400 Sacos forrajeros — 100 Rollos de cordel de 3/4 de pulgada — 4.000 kilos de fierro para herraduras de 8 x 20 mms. — 2.000 kilos de fierro para herraduras de 10 x 20 mms. — 500 Banderas nacionales, de 2.55 x 1.70 metro — 250 Banderas nacionales, de 3.00 x 2.00 metros.

BASES y demás antecedentes pueden solicitarse en el Departamento de Adquisiciones, Sección Propuestas Públicas y Compras en el Extranjero, de esta Dirección, solamente de 9.30 a 12.30 horas.

Las propuestas se abrirán en presencia de los interesados, en el Departamento de Adquisiciones, Amunátegui N.o 66 — 2.o piso, el día

2 de marzo de 1962, a las 16 horas.

EL DIRECTOR

Una pareja de infieles ante los Tribunales

CARACAS.— 6. (UPI).— La ley venezolana que castiga el adulterio de las esposas infieles y sus cómplices con penas de prisión será sometida a prueba por primera vez.

Un hombre llamado Venancio Barca Franco inició acción penal para que su esposa, Luisa González Hernández de Barca, y Juan Gómez Serrano, a quien identifica como su amante, sean encarcelados. La ley es de antigua data, pero hasta el momento no ha sido aplicada. Sus disposiciones prevén pena de prisión de seis meses a tres años y Venancio exige que a ambos se aplique el máximo legal.

Luisa González y Gómez comparecieron ayer a declarar ante un juez instructor, quien deberá decidir si debe tener lugar el proceso.

Choque de dos barcos en el C. de la Mancha

PORTSMOUTH, 6. (UPI).— El buque ruso de 5.436 toneladas, Berjansk, y el italiano, Taloro, de 4.435, sufrieron hoy una colisión en el Canal de la Mancha, según un anuncio de las autoridades de la Real Marina Británica.

Aunque en los primeros momentos se dijo que la embarcación italiana se había ido a pique, el almirantazgo informó que el barco no zozobró, pero que sufrió serias averías y navega rumbo a puerto.

No hay noticia de desgracias personales en el accidente.

El Berjansk, construido en 1959, está abanderado en Leningrado.

El Taloro es propiedad de la Sociedad de Navegación Teuladad, de Cagliari.

Las autoridades navales de Portsmouth dijeron que los rusos comunicaron el accidente por radio, pero avisaron que no necesitaban ayuda alguna. Después, la radio del Berdjansk no volvió a enviar ninguna comunicación.

Al paraje donde ocurrió el percance acudieron buques de socorro, un helicóptero y un barco salvavidas de Hasting.

"BB" defiende a ex marido

PARIS — La actriz Brigitte Bardot, aparece en el grabado en los momentos en que llega a los Tribunales de Justicia de París, donde acudió a prestar declaración en un juicio que se sigue contra su ex esposo Roger Vadim. La estrella, en su declaración, favoreció a Vadim, el que se ha visto procesado por haber desplazado a un director de la nueva ola, en una película. Junto a Brigitte, está el actor Christian Marquard.— (Foto UPI).

HORA DEL CIERRE:

RIVER PLATE VENCIO A SANTOS POR 2 A 1

BUENOS AIRES, 6. (UPI). El primer equipo de River Plate venció esta noche al once brasileño de Santos, por dos goles contra uno. Los dos goles riverplatenses fueron marcados en el período inicial y el único tanto de los visitantes lo fue en la etapa complementaria.

Federación de las Antillas será disuelta

LONDRES, 6 (UPI).— Gran Bretaña decidió disolver la actual Federación de las Antillas Británicas. El anuncio fue hecho en la Cámara de los Comunes por el Secretario de Colonias, Reginald Maudling.

Maudling dijo que en breve se propondrá legislación para disolver a la actual Federación y proceder a la creación de una organización provisional, dirigida por un comisionado.

La nueva autoridad será responsable por el normal funcionamiento de todos los Servicios, hasta que se concreten medidas permanentes.

La Federación, que fue creada en enero de 1958, fue rota en el mes de octubre último cuando Jamaica decidió retirarse, en virtud del resultado de un referéndum.

Maudling estuvo dos semanas en la región, conferenciando con dirigentes políticos sobre el futuro de la Federación.

Hoy dijo a la Cámara de los Comunes que sus conversaciones "indican que los Gobiernos de Trinidad y Tobago decidieron no participar en ninguna federación del Caribe oriental".

Agregó que los Primer Ministros de Barbados y las Islas de Barlovento y Sotavento propician la creación entre ellas de una nueva Federación, pero que acordaron que la actual debe ser disuelta.

El Secretario de Colonias afirmó que el Gobierno británico estima que una Federación de Barbados con las islas nombradas constituye un "acontecimiento prometedor", que deberá, no obstante, ser objeto de cuidadoso estudio antes de adoptar decisiones definitivas.

LOS COMUNISTAS INSTALARON ALARMA ELECTRICA EN BERLIN

BERLIN, 6 (UPI).— Los comunistas instalaron hoy un sistema eléctrico de alarma en la entrada a la carretera que conduce a Berlín occidental.

Testigos del episodio declararon que la policía fronteriza de Alemania oriental estaba instalando hoy los cables eléctricos del sistema de alarma en el puesto de control en Staaken, donde la carretera de Hamburgo se une con la de Berlín occidental.

Instalaciones similares fueron colocadas en otros puntos fronterizos, para delatar cualquier tentativa de fuga de residentes del sector comunista. Hasta ahora no se instalaron verjas de alta tensión susceptibles de electrocutar a quienes la toquen.

Hoy también se reiteró que el Canciller Konrad Adenauer se propone visitar este mes Berlín occidental, según informó un vocero del Gobierno. El viaje que proyectaba realizar el mes pasado, debió anularlo por enfermedad.

Se anunció que cuando llegue al sector aliado de la ex capital, conferenciará con el Alcalde de la ciudad, Willy Brandt. Brandt conversó hoy con el Ministro de Relaciones Exteriores, Gerhard Schroeder, que lo puso al tanto de la tercera entrevista mantenida entre el Embajador norteamericano en Moscú, Llewellyn Thompson, y el Ministro ruso de Relaciones Exteriores, Andrei Gromyko.

Los comunistas también acusaron hoy a la policía de Berlín occidental de molestar y atacar a obreros que trabajan en la estación Willankstrasse del tren elevado, donde anoche hubo incidentes y se utilizaron bombas de gases lacrimógenos. La agencia oficial ADN acusó a residentes de Berlín occidental de cavar hoyos en el andén de la estación, "con vistas a establecer un sistema de túneles para la realización de actos de espionaje".

GOBIERNO DE GUATEMALA DICTO "TOQUE DE QUEDA"

GUATEMALA, 6 (UPI).— El Ministerio de Defensa impuso el toque de queda a partir de las 21 y se limitó a decir que "hay alarma".

En realidad, el toque de queda rige en esta capital desde el 23 de enero último, cuando el Gobierno decretó el Estado de Sitio, pero regía a partir de la medianoche.

Un vocero del Ministerio de Defensa se negó a explicar las razones de la ampliación en tres horas del toque de queda.

Informaciones recibidas aquí dicen que "un grupo de civiles" atacó esta tarde el destacamento militar de la población Bananera, situada a 250 kilómetros de esta capital. Añaden que después de vestirse con los uniformes de los soldados del destacamento, obligaron al Director del Departamento Financiero de la United Fruit Company, Robert Richard, a entregarles todo el dinero que había en caja.

La oficina de United Fruit en esta capital señaló que la única información que tiene es que los civiles, cuyo número no se especificó, atacaron el destacamento militar y después de dominar a los soldados, se vistieron con los uniformes y obligaron al alto empleado de United Fruit a entregarles el dinero que había en caja, cuya cantidad tampoco fue posible precisar.

Bananera es una división de United Fruit en la costa del Atlántico, donde se explota el banano.

GUARDIA POLICIAL EN MISION DE EE. UU. EN INDONESIA

YAKARTA, 6. (UPI) — La policía montó hoy una guardia de 24 horas alrededor de la Embajada de los Estados Unidos a raíz de un incidente en que fueron destrozadas las ventanas del edificio y resultó levemente lesionada una empleada de la misión.

Las autoridades indonesias interrogaron a miembros de la turba que perpetró el hecho, pero un portavoz del Gobierno manifestó que sería "prematuro acusar a ningún grupo".

El encono contra los Estados Unidos fue consecuencia del uso de aeródromos norteamericanos por aviones holandeses para el transporte de tropas a Nueva Guinea. Ayer, Washington prohibió el uso de los aeródromos norteamericanos, con el mismo fin.

El capitán Ceguh Sunarjo, de la Oficina de Administración de Guerra, dijo que las pesquisas continuarán, pero se negó a revelar el número de detenciones que se ha practicado.

Fuentes habitualmente fidedignas dijeron que la organización estudiantil CGMI, dirigida por comunistas, planeó el atentado de ayer, y que las autoridades indonesias tienen a seis personas detenidas.

La turba, compuesta de un centenar de mozalbetes, destrozó las ventanas de la Embajada con piedras y varas de bambú, arrancó el emblema del edificio y colgó en la verja que cerca a éste un letrero que decía: "Hay que eliminar a América".

DEFUNCION.—

✝ Tenemos el sentimiento de comunicar el sensible fallecimiento de nuestra querida madre y abuelita, señora **ROSA ARMINDA vda. de VILLANUEVA GUAJARDO** (Q. E. P. D.)

Hoy se oficiará una misa por el descanso de su alma, a las 8.30 horas, en la Parroquia La Estampa, Independencia N.o 633. Sus funerales se efectuarán en el Cementerio General, saliendo el cortejo a las 16 horas desde dicha Parroquia.

José Hermeregildo Horta Marín, señora e hijos.

✝ Tenemos el sentimiento de comunicar el sensible fallecimiento de nuestra querida madre y abuelita, señora **ROSA ARMINDA vda. de VILLANUEVA GUAJARDO** (Q. E. P. D.)

Hoy se oficiará una misa por el descanso de su alma, a las 8.30 horas, en la Parroquia La Estampa, Independencia N.o 633. Sus funerales se efectuarán en el Cementerio General, saliendo el cortejo a las 16 horas desde dicha Parroquia.

Oliga y María Vi. llanueva Villanueva.

Empresa de Funerales
MUNDUS
Yacometti y Benzi.
Atención permanente diurna y nocturna.
Gerencia y Fábrica: Antofagasta 3650 — Fono 36808.
San Ignacio 107-A, fono 81 [illegible] Irarrázaval 1740, fono 494086. Mapocho 4198, fono 92646. Gran Avenida, P. 14 — Vargas Buston N. 1088.

¿EXAMENES PARA MARZO?
Prepárelos en forma eficiente con profesorado competente. Humanidades, preparatorias, bachillerato. Exito asegurado.
Av. Sucre 1964
Teléfono Nº 482192
TODO EL DIA
(Entre Manuel Montt y Antonio Varas.)

SERVICIOS FUNERARIOS
atención permanente noche y día
AZOCAR

ROSALINDO URRA GANO EL PREMIO CHAMPION DE ARADURA DE LA FORD

La Ford Motor Company de Santiago con sus Concesionarios nacionales de Tractores S. A. C. Herman-Gastellu, Soc. Distribuidora de Tractores Limitada (SODITRA), Soc. Importadora y Agrícola Ltda. (SIAL) y en la provincia de O'Higgins S. A. C. Federico O. Mekis y Cía., organizaron, por primera vez en el país, el **Gran Campeonato Fordson de Chile**, que consistió en una prueba de destreza en el manejo de un Tractor Dexta.

Para dar realce a esta competencia fue enviado especialmente de Inglaterra el señor James H. Taylor, demostrador de Ford Motor Co. Ltd., Dagenham, y "Campeón Inglés de Aradura", quien hizo demostraciones prácticas de la maquinaria Fordson en el terreno y además actuó como Jurado en el Campeonato Fordson de Chile.

El 1er. premio de este Campeonato, denominado "Premio Champion", fue un tractor Dexta, equipado con Arado y Rastra, para el tractorista vencedor y para el patrón un vale por Eº 1.200, que corresponde a la cuota inicial por la compra de un tractor Fordson Super Major.

Este Campeonato comenzó en Los Andes, el 26 de octubre, y continuó con el siguiente itinerario:

31 de octubre, Rancagua;
3 de noviembre, San Fernando y Curicó.
9 de noviembre, Talca y Linares.
14 de noviembre, Chillán.
17 de noviembre, Los Angeles.
24 de noviembre, Temuco.
29 de noviembre, Valdivia.
5 de diciembre, Osorno.
9 de diciembre, Puerto Varas.
16 de diciembre, Chillán.

Al final de cada Competencia zonal se ofreció un asado campestre a los concurrentes. En cada una de éstas se otorgaron los siguientes premios:

Eº 50 para el tractorista ganador y un trofeo de bronce (tractor Dexta) para el patrón. Para el tractorista que obtuvo el segundo lugar, el premio fue de un modelo a escala del tractor Fordson Super Major y al patrón un barómetro Fordson. El tercer premio consistió en un modelo a escala del Fordson Super Major para el tractorista y otro para el patrón.

La final de este Campeonato se efectuó en Chillán, el 16 de diciembre, en la Escuela de Agronomía de la Universidad de Concepción, a la que fueron invitados por los auspiciadores los tractoristas y sus respectivos patrones con sus señoras.

En esta competencia final resultó ganador el tractorista señor Rosalindo Urra Urra, a quien correspondió el tractor Fordson Dexta, equipado con Arado y Rastra "Premio Champion".

Posteriormente, se ofreció una fiesta campestre, a la que asistieron el Intendente de Ñuble, señor Gonzalo Gazmuri; autoridades civiles y militares, numerosos agricultores de la zona y miembros de la organización auspiciadora, encabezados por el señor R. F. Kelly, Gerente General de Ford Motor Company.

El señor Gonzalo Gazmuri hizo entrega del premio principal al señor Urra, y la señora Estelle de Kelly hizo entrega del diploma y trofeo de bronce al señor Pedro de Baerremaecker, Administrador General de la Hacienda La Primera de Longaví, perteneciente a la Soc. Agrícola y Ganadera de Aisén, patrones del señor Rosalindo Urra.

En esta misma ocasión, fueron entregados los diplomas y trofeos a los demás ganadores zonales.

Hoy miércoles siete el señor Alan L. Ockene, Gerente de Ventas de Ford Motor Co., concurrirá a la Hacienda La Primera de Longaví, donde procederá a efectuar la entrega del vale por Eº 1.200 a la Soc. Agrícola y Ganadera de Aisén, correspondiente a la cuota inicial de un tractor Fordson Super Major, que será entregado a dicha firma por uno de los auspiciadores de este interesante torneo.

¿Su auto está chocado? Envíelo a nuestros talleres y será bien reparado y pintado. Chorrillos 3828, fono 91022. HOGAR DE CRISTO.

INFORMACIONES GREMIALES

SEXTO ANIVERSARIO DE LEY DEL SABADO INGLES CELEBRARON AYER

● Acto fue convocado por la Federación de Empleados de Comercio

Con una sesión solemne, verificada a las 21 horas de ayer martes, en Compañía 1087, fue conmemorado el sexto aniversario de la promulgación de la Ley 11.999, que estableció el descanso de los sábados en las tardes para los empleados, denominado también "Sábado Inglés".

El acto fue preparado y convocado por la Federación Nacional de Empleados de Comercio, y presidido por su titular, doña Inés del Canto Bustos. Asistieron una gran cantidad de socios de la institución, delegaciones de dirigentes de otros gremios congéneres, de la Confederación de Empleados de Industria y Comercio, de la CEPCH; autoridades y parlamentarios. Entre estos últimos, el diputado José Musalem, quien fue el que presentó esta iniciativa al Parlamento Nacional.

Hubo discursos de varios de los presentes, quienes coincidieron en destacar la importancia que reviste para este sector de empleados el beneficio en cuestión. Al término de la sesión se sirvió un coctel a los invitados.

CONGRESO ZONAL DE FERROVIARIOS.— La Asociación de Empleados Ferroviarios de la Segunda Zona, comprendida entre Mapocho y Talca, incluyendo los ramales, celebró el sábado pasado un congreso zonal en la ciudad de San Fernando. Fue presidido por su presidente, Carlos Casarino Rubio, y por los secretarios general y de Organización, Jorge Gómez Stuardo y Genaro Pérez, respectivamente. Diversos fueron los acuerdos. Entre ellos, se tomaron: Normas para la designación de delegados al próximo Congreso Nacional Ordinario, a efectuarse los días 29, 30 de marzo y 1.o de abril próximos, en la ciudad de Temuco; Pedir al Director de Ferrocarriles del Estado se rechace las recientes peticiones hechas por la Federación "Santiago Watt", por considerarlas atentatorias contra aspiraciones del resto del personal de la empresa; que la petición formulada por el "Comité de Conductores de Trenes, en orden a que la superioridad de la empresa respete sus nombramientos, no permitiendo que se desempeñen en estas funciones empleados de otros servicios que no reúnen los requisitos indispensables. EN EL GRAFICO: el presidente de la Asociación de Empleados, Carlos Casarino, y el secretario general, Jorge Gómez.

CONSULTORIO DE Leyes Sociales

RECARGO PARA GARZONES DEBE CALCULARSE SOBRE EL CONSUMO

CONSULTA.— El lector Alfredo Espinoza, de Santiago, nos ha pedido que le aclaremos si el recargo que cobran los restaurantes, bares y fuentes de soda por los consumos del público, a beneficio de los garzones que lo sirven, debe calcularse sobre el total de la cuenta, incluidos los impuestos, o sobre el consumo mismo. Agrega que el dueño del negocio en que trabaja, hasta hace poco cobraba sobre el total, pero que últimamente lo está haciendo sólo sobre el consumo, con perjuicio para el personal.

RESPUESTA.— La ley 7.388 autorizó a los negocios que expenden bebidas y artículos alimenticios para ser consumidos en sus locales, a recargar el valor de dichos consumos en un diez por ciento, porcentaje que beneficia a los garzones y camareros que atienden al consumidor y que forma parte de sus salarios. Es el porcentaje adicional, fijado con el propósito de sustituir el sistema de "propinas". El artículo 21 de dicha ley habla de las "cuentas de consumo". De consiguiente, el recargo debe hacerse exactamente sobre el consumo y no sobre otros valores. Así lo ha determinado en varias ocasiones la Dirección del Trabajo, entre otras, en el dictamen N.o 2965, expedido con fecha 1.o de julio de 1961.

REAJUSTE DE SALARIOS PARA MOZOS DE CASAS PARTICULARES

CONSULTA.— El lector O. N. S., carnet 1181146, de Santiago, nos dice que presta servicios como mozo de una casa particular y nos consulta si tiene derecho al reajuste establecido en la Ley N.o 14.688, de octubre de 1961.

RESPUESTA.— Un mozo de casa particular, conforme a la ley, inviste la calidad jurídica de "personal del servicio doméstico".

El artículo 4.o de la Ley N.o 14.688, cuyo texto se publicó en el Diario Oficial del 26 de octubre de 1961, dice: "Reajústanse, a partir del 1.o de julio de 1961, en un 16,9 por ciento, con un mínimo de dos escudos mensuales, los salarios de los empleados domésticos que presten servicios a un solo patrón".

Conforme al artículo 15 de la misma ley, los anticipos o aumentos voluntarios que se hayan concedido, pueden descontarse del referido aumento.

NUEVO SUELDO VITAL PARA EMPLEADOS PARTICULARES

CONSULTA.— La señorita Eliana Esquivel, de Santiago, nos consulta si ha habido algún reajuste en las remuneraciones de los empleados y si es efectivo que en Santiago rige un nuevo sueldo vital.

RESPUESTA.— El artículo 5.o de la Ley 14.688, sobre reajustes, dictada en octubre de 1961, ordenó restablecer, a contar desde el 1.o de enero de 1962, las disposiciones sobre reajuste automático del sueldo vital establecidas en la ley N.o 7295. Y el artículo 9.o agrega que el sueldo vital para 1962 y el reajuste respectivo, corresponderán al 50 por ciento de las variaciones que experimente el índice general de precios al consumidor, que calcule la Dirección de Estadística, entre diciembre de 1960 y diciembre de 1961.

Conforme a lo anterior, la Comisión Central Mixta de Sueldos fijó para todo el país los nuevos sueldos vitales. Para Santiago, escala a), es de 80,91 escudos y el reajuste es de 3,74 escudos por mes.

DECLARADO ILEGAL PETITORIO DE PERSONALES DE "SEWELL"

En cambio, fue admitido como válido el punto relativo a solicitud de reajustes

La Corte del Trabajo confirmó ayer una resolución de primera instancia, dictada por el presidente de la Junta Especial de Conciliación para la Gran Minería del Cobre, que declaró ilegales a catorce de los 28 puntos del pliego de peticiones presentado por los obreros de la Braden Copper, en procura de mejoramientos económico-sociales.

El Tribunal, integrado por los Ministros Hernán Zapata, presidente, y Fernando Arismendi, más el abogado Daniel Ramírez, declaró legal, en cambio, el punto tercero del petitorio de los empleados, en el que se solicitan reajustes de sueldos.

De este fallo fueron notificados el abogado de los trabajadores, Ernesto Yávar, quien alegó en el Tribunal en representación de la parte laboral; y el abogado Erasmo Vergara, por la empresa.

Según el abogado Yávar, la sentencia estableció un precedente al declarar legal la petición de reajustes de remuneraciones. Según este mismo profesional, la prohibición de presentar nuevos pliegos de peticiones antes de transcurir un año desde el último establecido por la Ley 7.295, "se refiere —evidentemente— a los reajustes legales que esa ley consulta, razón por la cual no se aplica en este caso a los empleados en conflicto".

"Por lo demás— agregó—, el último reajuste convencional que benefició a esos dependientes tuvo su origen hace más de un año, antes del planteamiento del conflicto actual.

El abogado anunció que recurrirá de queja a la Corte Suprema en el fallo que afecta a los obreros.

DENEGADA VOTACION DE HUELGA A EE. DEL BANCO PANAMERICANO

La secretaria de la Junta de Conciliación de Santiago rechazó una solicitud para votar la huelga legal presentada por los 220 empleados del Banco Continental, en demanda de reajustes de sueldos y regalías sociales. Según la secretaria de este organismo, el pliego de peticiones no ha sido llevado dentro de las tramitaciones legales establecidas en las disposiciones del Código del Trabajo.

En la misma Junta de Conciliación se encuentran actualmente solicitudes semejantes presentadas por sindicatos de empleados de las siguientes instituciones bancarias:

Panamericano, 171 empleados, 25 por ciento de aumento de sueldos; Israelita, 425 empleados, 20 por ciento de aumento y regalías; Banco nacional del Trabajo, 220 empleados, 20 por ciento de aumento; y el Arabe de Chile, 76 empleados, 30 por ciento de aumento y regalías.

GREMIO TELEFONICO CONOCIO TRAMITE DE SUS PETITORIOS

Ayer regresó a la capital la delegación de dirigentes de la Federación Nacional de Trabajadores Telefónicos encabezada por su presidente, Federico Aguirre, en su jira a las provincias del sur del país en misión de información relativa al conflicto colectivo de este gremio con los representantes patronales.

Inmediatamente de su arribo a Santiago, los dirigentes se reunieron con representantes de bases y tomaron conocimiento de las últimas incidencias derivadas de los conflictos pendientes por la presentación de los pliegos, hecha el día 29 de diciembre de 1961 y en los cuales se solicitó un reajuste general del 30 por ciento sobre los sueldos y salarios del año pasado.

Se hizo presente que la Cía. de Teléfonos entregó respuesta de los pliegos proponiendo someter a conversaciones directas 14 de los 37 puntos planteados.

Respecto de incidentes con los personales de operadoras, la Directiva Nacional telefónica señala que este asunto se ventilará en el curso de esta semana.

También se dio a conocer que las empresas de cables aún no dan respuesta a sus personales.

Finalmente se informó que se ha propuesto a la ciudad de Punta Arenas como sede para el próximo Congreso Nacional del gremio.

1851
FERROCARRILES DEL ESTADO

PROPUESTAS PUBLICAS

Se abrirán en los Departamentos que a continuación se indican y en las fechas y horas que se señalan:

DEPARTAMENTO DE MATERIALES Y ALMACENES

MIERCOLES 7 DE FEBRERO DE 1962, A LAS 11 HORAS.
"ARTICULOS DE ASEO Y VARIOS"

LUNES 12 DE FEBRERO DE 1962, A LAS 11 HORAS
ESPECIAL 7
(Grupo 34)
"Accesorios de enrieladura de acero fundido".

MARTES 13 DE FEBRERO DE 1962, A LAS 11 HORAS
ESPECIAL 4
"Placas de Madera Comprimida e Impregnada para Sujeción".
4.000.000 Unidades.

MIERCOLES 14 DE FEBRERO DE 1962, A LAS 11 HORAS.
ESPECIAL 8
(Grupo 28,34)
"ACEROS"

JUEVES 15 DE FEBRERO DE 1962, A LAS 11 HORAS
ESPECIAL 9
(Grupo 28,34)
"26.200 Toneladas aceros para la elaboración de material de enrieladura".

JUEVES 22 DE FEBRERO DE 1962, A LAS 11 HORAS
(Grupo 13)
"MADERAS"
131.000 Piezas MADERA ASERRADA (en bruto)
111.000 Piezas MADERA ELABORADA

VIERNES 23 DE FEBRERO DE 1962, A LAS 11 HORAS
(Grupo 23)
"PERNOS, TUERCAS, REMACHES, GOLILLAS Y CHAVETAS".

LUNES 26 DE FEBRERO DE 1962, A LAS 11 HORAS
ESPECIAL 13
"Lamparillas eléctricas".

MARTES 27 DE FEBRERO DE 1962, A LAS 11 HORAS
ESPECIAL 12
"45.000 metros de cable de alambre de acero".

VIERNES 2 DE MARZO DE 1962, A LAS 11 HORAS
ESPECIAL 17
(Grupo 51)
"Conductores eléctricos".

LUNES 5 DE MARZO DE 1962, A LAS 11 HORAS
ESPECIAL 19
(Gpo. 35)
"84.000 DURMIENTES ESPECIALES PARA CAMBIOS Y PUENTES."

MARTES 6 DE MARZO DE 1962, A LAS 11 HORAS
ESPECIAL 11
"DESINFECTANTES"

DEPARTAMENTO DE TRANSPORTE
Sección Contratos y Concesiones
(Estación Mapocho)

JUEVES 15 DE FEBRERO DE 1962, A LAS 11 HORAS
"CONCESION PARA ATENDER LA EXPLOTACION DEL SERVICIO DE TRANSPORTE DE CARGA PROVENIENTE DE ESTACIONES FERROVIARIAS POR MEDIO DE CAMIONES, EN EL SECTOR VALPARAISO - SANTIAGO, INCLUYENDO RAMALES DE LOS ANDES, QUINTERO Y CARTAGENA".

Bases y antecedentes se proporcionarán en la Sección Contratos y Concesiones del Depto. de Transporte, Mapocho.

VIERNES 23 DE FEBRERO DE 1962, A LAS 11 HORAS
"CONCESION PARA LA ATENCION DE LOS SERVICIOS DE BUFFET DE LOS TRENES 1/6 - 2/5 QUE CORREN ENTRE LAS ESTACIONES DE MAPOCHO Y PUERTO."

MARTES 27 DE FEBRERO DE 1962, A LAS 11 HORAS
"CONCESION PARA LA ATENCION DE LOS SERVICIOS DE BUFFET DE LOS TRENES 11/12 - 37/38 QUE CORREN ENTRE LAS ESTACIONES DE ALAMEDA - PICHILEMU Y SAN FERNANDO - PICHILEMU."

Se pone en conocimiento de los señores contratistas que el GRUPO 23, cuya apertura había sido fijada para el 23 de febrero, ha sido postergado hasta nuevo aviso.

SEGUNDA SECCION

LA NACION

SANTIAGO DE CHILE — MIERCOLES 7 DE FEBRERO DE 1962

FUNDADO EL 14 DE ENERO DE 1917

El 22 será día "D" para el Ascenso y Descenso automáticos

Futbolerías

En reunión extraordinaria el Consejo de la Asociación Central deberá resolver en esa fecha sobre su mantención o abolición, para el torneo de 1962. La Serena contrató al back centro argentino Brizón, que jugaba por San Lorenzo. Aravena renovó con el club serenense. U. Católica se fue a concentrar a las Rocas de Santo Domingo para su match con Emelec. Magallanes confirmó a sus delegados

● El directorio de la Asociación Central envió germinó cablegráfico a U. de Chile para que prorrogue su jira en México y pueda enfrentar el próximo domingo al seleccionado azteca que vendrá al Mundial. En todo caso, los seleccionados de la "U" deben encontrarse de regreso a más tardar el próximo jueves, para incorporarse al veraneo de la Selección Nacional, que comenzará el 15 en Algarrobo.

● Conforme a los reglamentos de la FIFA para Campeonatos Mundiales, los países participantes tienen plazo hasta 45 días antes de la iniciación del torneo, para inscribir a 40 jugadores, de los cuales 22 podrán actuar en el campeonato. De tal modo, que la Federación enviará su nómina con los 40 seleccionados nacionales, el 14 de abril. Posteriormente, la FIFA exige que 8 días antes de la iniciación del Mundial se indiquen los 22 seleccionados definitivos.

● San Antonio Unido, "Luis Cruz", de Curicó, Municipal de Santiago, y Ferroviario, de Valparaíso, deberán cumplir con los requisitos exigidos por la Asociación Central, para que el Comité Ejecutivo del Ascenso los dé por ingresados a esta división, conforme al acuerdo del Consejo de Delegados, de que cuatro clubes postulantes ingresen a la segunda división.

● El equipo de U. Católica viajó ayer a las Rocas de Santo Domingo, a concentrarse para su primer match con Emelec, campeón de Ecuador, por el Campeonato de Campeones Sudamericanos. El cuadro católico partió con su plana "tuler" completa, incluyendo a su reciente conquista, el portero Armando Tobar.

● El directorio de la Asociación Central ratificó a U. Católica que, conforme al criterio que sustenta, el club campeón podrá utilizar a todos los jugadores seleccionados en el torneo continental de equipos campeones. Esta resolución fue tomada, en especial, porque el fútbol chileno fue el ideador del Campeonato de Campeones.

● Joaquín Dueñas, tesorero de la Comisión Técnica de la Selección Nacional, sigue en sus funciones —pese a que dejó de ser delegado de Ferrobádminton—, en vista de su eficencia y dado que no ha sido posible tratar su renuncia.

ARMANDO TOBAR, reciente conquista de U. Católica, partió ayer con sus nuevos compañeros de equipo, a concentrarse en las Rocas de Santo Domingo para el match con Emelec, por el Campeonato de Campeones.

● El campeonato de segunda división que en 1962 contará con la participación de 12 equipos, se iniciará en marzo próximo. El torneo de primera comenzará —lógicamente— después del Mundial.

● El jueves 22 será el día "D" para el campeonato de primera división de 1962. En reunión extraordinaria de Consejo que se efectuará ese día, se acordará la forma en que se disputará el torneo (una o dos ruedas) y si imperará o no el sistema de ascenso y descenso. Sobre el particular existe consenso casi unánime en los delegados, en el sentido que si el campeonato se disputa en una rueda, no haya descenso. De jugarse en dos ruedas, habría ascenso y descenso automáticos.

● La Bolsa de Jugadores que conforme a los reglamentos debía abrirse el próximo sábado, y funcionar hasta el 28 del mes en curso, ha sido postergada para que opere entre el 1.o y 10 de marzo, en vista de que recién el jueves 22 se sabrá qué pasará con las bases de la competencia de honor.

● Brizón, back centro de San Lorenzo de Almagro, fue contratado en Buenos Aires por el delegado de La Serena, Carlos Novoa. Por su parte, Pedro Arezo, entrenador del equipo nortino, se quedó en la capital argentina, para contratar un arquero.

● El jefe de deportes de LA NACION recibió la siguiente carta, firmada por Epifanio Lorca y Vilma vda. de Lorca, deudos del ex crack Mario Lorca, fallecido hace algunos días: "Nos permitimos dirigirnos a ese diario con el fin de que Ud. tenga a bien hacer público nuestros agradecimientos al conjunto de los "Viejos Cracks de Colo Colo", por su generosa y espontánea cooperación económica con motivo del éxito obtenido en la organización del festival de fútbol que se llevó a efecto el sábado 20 de enero pasado, y su participación en el programa organizado por la Asociación Central de Fútbol el sábado 3 del presente en el Estadio Santa Laura. Nos hacemos un deber en agradecer, en forma especial a la Comisión Organizadora, integrada por los señores Juan Aranda, Hugo Arenas, Rosamel Miranda, Domingo Torres, José Campos y Manuel Machuca, quienes, con su entusiasmo y tesonera labor, hicieron posible el éxito económico y deportivo de los mencionados espectáculos futbolísticos. Al mismo tiempo, aprovechamos para agradecer a usted su amable acogida que dispensó a la propaganda realizada en los mencionados festivales".

● Orlando Aravena mediocolante de La Serena, por quien estaba muy interesado Santiago, renovó contrato con el club nortino. Aravena, incluso, hizo la jira con el instituto nonemio por canchas australes.

● Unión San Felipe, equipo que reforzado defendió brillantemente a la segunda división del fútbol nacional en el Sudamericano de Lima, regresará jugando varios partidos en canchas nortinas.

● Dos comisiones del Consejo de Delegados de la Asociación Central están trabajando para solucionar los diversos problemas —deportivos y económicos— que se les presentarán a los clubes con motivo del receso que deberán soportar hasta después del Campeonato Mundial.

● Hernán Reyes, dirigente de Unión San Felipe, regresó ayer desde Lima. Volvió feliz del excelente desempeño que le cupo a su equipo en el S. A. de Ascenso.

● Fue desistido un trueque que se gestionaba entre La Serena y Everton para cambiar al mediocolante Juan Rojas y al back-centro Hernán Martínez. El intercambio no gustó al club viñamarino.

● Trece de los 25 preseleccionados nacionales para el Mundial (no podrán ir los de las "Ues") se reunirán hoy con el entrenador Fernando Riera, en la Escuela "Juan Pinto", para recibir las últimas instrucciones de los planes previos al torneo universal. Como se sabe, los seleccionados veranearán en Algarrobo desde el 15 del presente hasta el 5 de marzo.

● Magallanes confirmó en el cargo de delegado en la Asociación Central a Edmundo Hernández. La resolución fue comunicada a nuestro diario a través de una carta firmada por el titular de la institución, y ratificada por el propio delegado. El señor Hernández agregó que contaba con la total confianza de la directiva de su club que, además, le concedió amplias facultades para su desempeño en el Consejo de la Asociación.

● La carta de Magallanes —que fuera difundida antes de llegar a nuestro poder— no aclara sin embargo, la posición albiceleste en el sentido de si votó o no por Rafael Blanco para la elección de presidente de la Asociación. Consultado sobre el punto, el titular bohemio respondió que sólo tenía constancia hasta ahora de la votación de La Serena y Ferrobádminton, clubes que, pese a ser una votación secreta, sufragaron a voto abierto. Con respecto a que Magallanes habría votado por el como una muestra de gratitud —una iniciativa de Santiago Morning le permitió fundamentalmente a Magallanes ascender a primera división—, el dirigente bohemio declaró que él no quería esa clase de votos, sino que los que se emitieran en conciencia de que se le daban a quien los merecía.

● Ratificó Rafael Blanco que efectivamente, antes y después de la reunión de la Asociación Central, el presidente de Magallanes lo había llamado por teléfono para expresarle su adhesión, primero, y para lamentar lo ocurrido, en el segundo caso. Expresó finalmente que rechazaba, por absurda y ridícula, la especie difundida en el sentido de que había sido el delegado de Santiago Morning quien no votó en favor de su presidente. "En Santiago Morning —afirmó— el directorio marcha en una sola línea de acuerdo, y la posición del delegado o cualquier otro personero es la que señala el club, no existiendo el individualismo ni las actitudes desligadas de un criterio institucional".

ORLANDO ARAVENA, mediocolante de La Serena, por quien estaba interesado Santiago, renovó contrato con su Club.

HUMBERTO CRUZ, defensa de Santiago, que en su calidad de seleccionado nacional, debe concurrir hoy, a las 10 horas, a la Escuela Juan Pinto.

Seeler, Schnellinger y Szymaniak, 10 mil votos para el equipo alemán

Encuesta de "Der Kicker" señaló a los integrantes del conjunto que jugará en Chile. 60 millones de cruceiros para preparar el team de Brasil. México con planes ambiciosos

(BUENOS AIRES. Cortesía Aerolíneas Argentinas).— Los brasileños no solamente atienden a todos los aspectos de la preparación futbolística con vistas al campeonato del mundo. También atienden a la faz monetaria. Y es así que se ha resuelto otorgar a la selección que deberá representarlos en Chile la friolera de 60 millones de cruzeiros. ¿Muchos, verdad? Y sin embargo, el señor João Havelange (presidente de la C. B. D.) entiende que es una cantidad menor que la que se requiere para llevar a cabo la gran empresa, cantidad que estima en 65 millones. Pero no le aflige la diferencia al señor Havelange. Dice que la conseguirán con los partidos amistosos que realizará el seleccionado del Brasil.

Ya es sabido que en México aguardan con muchas esperanzas el magno certamen de Chile. Ni siquiera les ha hecho mayor mella el saber que en su grupo tendrán que vérselas nada menos que con Brasil, España y Checoslovaquia. A los aztecas esos nombres no les arrugan el ánimo. Dicen que pueden arrimar, y que por ahí, por ahí, se los vera entreverados en los partidos decisivos. Desde luego, además de lo que dicen, se disponen a hacer. Se han trazado un amplio programa de partidos internacionales preparatorios, fuera y dentro de México. Es posible que a causa de ello veamos al seleccionado mexicano en marzo próximo. Ello está condicionado al cumplimiento de los aztecas de compromisos pendientes con Colombia y al arreglo a que arriben con Perú. También gestionan partidos con Portugal y País de Gales. Como se puede comprobar, es un plan ambicioso.

Todavía no ha sido designado el selecionado que defenderá a Alemania en el torneo mundial. Pero se tiene ya un índice de cómo opina la hinchada germana, merced a la encuesta que ha realizado el diario deportivo "Der Kicker". Según la gran mayoría de los participantes en esa encuesta, el equipo titular alemán debería ser éste: Tilkowski; Novak y Schnellinger; Giesemann, Wilden y Szymaniak; Rhan, Haller, Uwe Seeler, Brulls y Doerfel. Algunos de los nombrados (Seeler, Schnellinger y Szymaniak) obtuvieron 10.000 votos.

El fútbol ruso sigue provocando reacciones contradictorias en el Viejo Mundo. Inmediatamente después de su triunfal jira por Argentina, Chile y Uruguay, en Europa se recibió con un gesto de escepticismo esos éxitos de los soviéticos. Se oponían a esas victorias resultados anteriores recientes. En Moscú, enmate a cero con Argentina; derrota de 1 a 0 con Austria. Otro 1 a 0 adverso en Polonia. Previamente, penosa clasificación para el Mundial frente a los modestos noruegos y turcos.

Sin embargo, los últimos comentarios europeos que transmite el cable, dicen que la URSS es favorito en el grupo de Arica y uno de los candidatos al triunfo final. Parecería que, con el correr del tiempo, se valorizarían los triunfos en Sudamérica.

JUAN MORA Y ARAUJO

COMENTAMOS

En microbús —igual como vinieron— regresaron a la capital del norte los campeones de waterpolo de Antofagasta. El esfuerzo, el sacrificio de tantas horas de camino —sufriendo toda clase de incomodidades—, ha tenido nuevamente una recompensa para los muchachos nortinos. Se les aplaudió, se les reconoció su calidad de invencibles. Se les elogió sin reservas. Como ellos se lo merecen. La suya ha sido una trayectoria dura, jalonada de sacrificios, pero felizmente desembocada en el más rotundo de los éxitos. Los antofagastinos lo saben, los dirigentes lo pesan, y los jugadores lo comprenden.

El eco son las satisfacciones. En lo íntimo, los nortinos deben estar haciendo el viaje de regreso —paliando el sacrificio del trayecto en microbús— con el recuerdo de tantas demostraciones de cariño. Los apretones de manos, las palmas en el Stade, los abrazos, los pañuelos al vuelo, les deben haber servido de compañeros. Recuerdos gratos de su estada y despedida de la capital, donde encontraron muchos antofagastinos como ellos, querendones de la tierra que los vio nacer.

Y cuando lleguen a Antofagasta, cuando reciban las demostraciones de júbilo de la ciudad toda, los jugadores no habrán de hacer otra cosa que seguir entrenando, seguir esforzándose, para continuar conquistando triunfos, respuesta ideal al afecto que por ellos sienten sus coterráneos de ayer y de hoy. (M. E. C.)

AJEDREZ:

Fischer y Filip, punteros

ESTOCOLMO, 6. — (UPI). — La Séptima Rueda del Torneo Internacional de Ajedrez, disputada hoy, se caracterizó por el equilibrio y la intensidad de la lucha, al extremo de que al cabo de las cinco horas reglamentarias de juego tres partidas habían sido declaradas tablas y las ocho restantes fueron suspendidas.

Las escasas definiciones impidieron cambios de importancia en la tabla de posiciones, pero el joven gran maestro norteamericano Robert Fischer, que comparte el primer puesto con el checoslovaco Myroslav Filip, parece tener buenas posibilidades de superar a su compatriota Arthur Bisguier.

Los representantes argentinos actuaron hoy en excelente forma. Julio Bolbochan enfrentó al fuerte maestro soviético Tigram Petrosian, y ambos acordaron dividir el punto después de 21 movimientos, con lo cual el sudamericano sigue en el grupo privilegiado de la tabla, pues suma cuatro puntos y medio. La partida se desarrolló según las líneas de la apertura inglesa y su acelerado trámite hizo que llegaran a un final de torres y alfiles de distinto color, que imponían la paridad.

Samuel Schweber, el otro representante argentino, suspendió en posición favorable ante el húngaro Lajos Portisch, aunque el final es complicado. Schweber tiene una pieza menor por tres peones y Portisch ha probado gran precisión en esta fase del juego, de manera que pocos son los entendidos que se atreven a predecir categóricamente una victoria de Schweber.

Los otros dos maestros sudamericanos, Miguel Cuellar Cacharna, de Colombia, y Eugenio German, de Brasil, también suspendieron sus juegos con Rudolf Teschner, de Alemania occidental, y Pal Benko, de Estados Unidos, respectivamente, sin que pueda adelantarse cual ha de ser el desenlace.

En los restantes juegos definidos hoy, Manuel Aaron, de la India, logró completar su primer punto, entablando con el canadiense Abe Yanofsky, y Mario Bertok, de Yugoslavia, empató con Leonid Stein, de la Unión Soviética.

CARRERA SANTIAGO-ARICA:

Juan Gac supera su mala suerte

La irresponsabilidad de un miembro del garage de Román Díaz 61 produjo costosos daños en la máquina del joven piloto de "carrozados". Trabaja día y noche para partir el domingo venidero. El coche se lo devolvieron convertido en "acordeón"

Mala suerte ha perseguido a Juan Gac, participante en la prueba Santiago-Arica, en la categoría "carrozados standard". En efecto, el vencedor del Circuito Parque y de las Dos Provincias llevó el coche para la revisión del técnico de la Comisión Deportiva del Automóvil Club, al garaje de Gastón Manieu, en calle Román Díaz 61. Pues bien, al ir a revisarlo al día siguiente se encontró con la desagradable sorpresa que estaba chocoso, presentando un estado lamentable en la carrocería y el motor.

MAS DE UN MILLON EN DAÑOS.— Juan Gac llevó su coche para la revisión dispuesta por la Comisión Deportiva del Automóvil Club, y se lo devolvieron con la carrocería hecha un "acordeón".

El percance, registrado por la irresponsabilidad de un miembro del personal del garaje, está ocasionando toda clase de molestias a Gac, aparte de los subidos gastos de reparación de la máquina. En el momento, son seis los mecánicos que están desabollando el coche en todo su exterior, en tanto que otros se preocupan del motor, que revisan para establecer si hubo trizadura. Los arreglos tendrán un costo inicial de más o menos mil escudos, que pueden ascender, en su totalidad, a 1.500. Mientras tanto Gac ha iniciado la gestión judicial para obtener la compensación correspondiente.

En todo caso, Gac nos aseguró que será de la partida del importante evento del domingo. "Estamos trabajando día y noche, nos dijo, en las reparaciones".

INTENSA ACTIVIDAD

En todos los garajes locales se está desplegando una intensa actividad en la preparación de los coches. Arman y desarman los motores, cajas de cambios, etc. La cuestión es sacarle el máximo a las máquinas. De ahí que se espera una brava lucha en la difícil competencia.

SUSPENDIDO MUNDIAL DE ESQUI

BERNA, 6 — (UPI). — La Federación Internacional de Esquí suspendió hoy los campeonatos mundiales de 1962.

El presidente de la Federación, Marc Hodler, manifestó que había recibido aviso del Gobierno francés, de que no permitiría entrar en Francia a los esquiadores de Alemania Oriental, portadores de tarjetas de identidad expedida por la Federación y avaladas por el Comité Olímpico Internacional.

"En estas circunstancias —dijo Hodler— no me queda más remedio que suspender los campeonatos".

El torneo estaba señalado para los días 10 al 18 de febrero en la Población Alpina Francesa de Chamonix. Ahora será reemplazado por una "semana internacional de esquí".

Hodler declaró que esperó hasta "el último momento posible", para anunciar la decisión, con la esperanza de que fuera aceptado su plan de transación de que se permitiese a los alemanes orientales entrar en Francia con tarjetas de identidad en lugar de pasaportes.

Viña del Mar, sede del 5.o Nacional de Vóleibol

Confirmada Viña del Mar como sede del próximo Campeonato Nacional de Vóleibol Masculino, resolvió la Federación cerrar impostergablemente las inscripciones el día 10 de febrero, para efectuar el sorteo de las series el 12, en presencia de los delegados de las Asociaciones inscritas.

Conforme a las bases, el torneo se jugará entre los días 17 y 25 del mes en curso. Los gastos de pasajes hasta la ciudad sede, serán de cargo de las asociaciones participantes. Si éstas son 6, o menos, se jugará el campeonato por puntos; de ser 7, o más, se jugará en dos series y corresponderá ser cabezas de ellas a los actuales campeones y vicecampeones nacionales.

En caso de jugarse el torneo por series, los campeones y vicecampeones de cada una de éstas, jugarán entre sí una rueda final por puntos. Si se produce empate en las series, definirá el set average y de persistir éste, definirá el punto average. De mantenerse aún el empate se definirá por sorteo con una moneda. Este mismo sistema se empleará en caso de producirse empate en la rueda final.

VOLVIO JOFRE AL GIMNASIO

SAO PAULO, 6. (UPI). — Eder Jofré, Campeón Mundial de peso gallo, comenzó a entrenarse ayer para el encuentro que tendrá en San Francisco con el retador mexicano Herman Marques.

Jofré, que se está dedicando a hacer ejercicio liviano, dijo que no comenzará a pelear con sparring partner sino hasta quince días antes del encuentro con Marques.

Agregó que no está seguro cuándo partirá hacia Estados Unidos, y añadió que la fecha del viaje la decidirá su padre, Aristides Jofré, que actúa como su entrenador.

TAXIMETROS TOKYO

Coloque uno de estos aparatos en su auto y aproveche los beneficios del Mundial de Foot Ball trabajándolo como taxi

● Entrega Inmediata
● Facilidades de Pago
● Funcionamiento Garantizado

Enrique Palma
ESTADO 30

FARMACIA andrade presenta:

HISTORIA DEL FUTBOL CHILENO

FARMACIA ANDRADE,

LA MAS ANTIGUA DE LA CAPITAL, RINDE UN HOMENAJE AL CAMPEONATO MUNDIAL DE FUTBOL (DISPUTA DE LA COPA JULES RIMET).

Desde el jueves próximo, los lectores encontrarán en estas mismas páginas una serie ilustrada que se publicará, lunes y jueves. Será la historia gráfica del fútbol chileno, desde sus comienzos hasta nuestros días, ilustrada por Oscar Camino, el conocido dibujante deportivo.

Recorte Ud. esta serial, que constará de 40 dibujos, y al presentarla completa en FARMACIA ANDRADE, Alameda 2902, Estación Central, ésta le hará un obsequio, que se anunciará próximamente en esta misma sección.

Farmacia de Turno Permanente hasta la 1 de la Madrugada

ROBERTO LOBOS EN LUCHA ABIERTA CON LA BALANZA

El campeón de los pluma estrenó ayer dos horas buscando rebajar el exceso de peso. También trabajó su contendor Raúl Vargas, con quien combatirá el próximo viernes. Por nocaut ganó el campeón liviano de Venezuela, Carlos Hernández, al panameño Tito Marshall

NIBALDO RUBIO: Enfrenta en el semifondo del viernes al argentino Regino González. Imbuido de un propósito de recuperación, se ha preparado mucho el medio mediano chileno, esperando brindar una faena de tanto colorido como la que ofreció ante el español Joaquín Riquelme.

Boxeo al DIA

Casi dos horas entrenó ayer Roberto Lobos en el Gimnasio de la Federación. Fue la suya una faena intensa dedicada de preferencia a ponerse en el peso que necesita para el combate con el argentino Raúl Vargas. "Peloduro" acusó al término del entrenamiento 62 kilos 100 gramos, lo que hace suponer que en los días que restan podrá rebajar el exceso y entrar al combate con los 61.237 que exige el contrato.

El peleador chileno trabajó diez rounds: 5 con Elías Vargas; 3 con Luis Zúñiga, el campeón amateur, y dos con Nibaldo Rubio. La calidad de los sparring obligó a un esfuerzo mantenido y de riesgo. Sin embargo, el campeón chileno de los plumas se vio bastante bien: fuerte, de mucha movilidad y con notable seguridad en los golpes.

Pero no fue sólo Lobos el que trabajó ayer. También la hizo en el mismo gimnasio, el trasandino Vargas. Sin el problema de peso del chileno, su labor fue más tranquila y más que nada tendiente a mantener las formas. Hizo cuatro rounds con su compatriota Regino González, para seguir luego con gimnasio y puching-ball.

Nibaldo Rubio, contendor de Regino González, en el semifondo, del viernes, ha tomado el compromiso con mucha seriedad. Se ha entrenado muy a conciencia, pues busca retomar el camino que un día pudo llevarlo al triunfo definitivo. Ahora en buen estado físico, muy rápido en sus golpes y más animoso que de costumbre espera brindar una buena pelea, aprovechando que el rival es de los que no rehuye el combate franco, que por lo demás es el que más acomoda al estilo de ambos contendores.

El próximo sábado se reanudan las veladas boxeriles en el Gimnasio de la Universidad Católica de Valparaíso. En esta oportunidad se enfrentarán en el escenario porteño, la selección de Curicó, de buena actuación en el Campeonato Nacional, y representantes del Valparaíso Ferroviario.

Por el equipo curicano pelearán, entre otros, Luis González, empatador de Luis Zúñiga, campeón chileno; Carlos Duque, tercer campeón de Chile, y Nelson Moraga, buen valor en el medio pesado. Los porteños, por su parte, harán actuar a Alberto Vesa, campeón latinoamericano de San Juan; Juan Sariego, notable noqueador; Carlos Castillo, ex campeón de los Guantes de Oro 1960, y Juan Alveal, muy conocido en los rings porteños.

CARACAS, 6 (UPI).— El campeón de peso liviano de Venezuela, Carlos Morocho Hernández, que pesó 61.700 kilogramos, venció anoche por knockout fulminante en el séptimo round al panameño Tito Marshall, que pesó 60.800 kilogramos.

La pelea estaba señalada a diez rounds.

Marshall cayó a la lona por un fuerte golpe de derecha de Hernández.

El Campeonato de los Barrios 1961, proseguirá disputándose este sábado, en el ring del Club Comercio Atlético. El programa de la velada que corresponde a la cuarta rueda del certamen incluye 10 peleas en las categorías mosca a liviano. El pesaje y examen médico de los participantes se hará el viernes próximo en el local de la Asociación Santiago, entidad organizadora del torneo, de 20 a 21 horas.

LA HABILIDAD Y EL BUEN BOXEO DE RAUL VARGAS serán problemas que deberá solucionar Roberto Lobos, en el combate que ambos tienen el próximo viernes. El trasandino es hombre que se mantiene bien en el peso, ya que es liviano neto. En sus entrenamientos ha tenido como sparring a su compatriota Regino González, a quien insinúa atacar entrando al cuerpo agazapado.

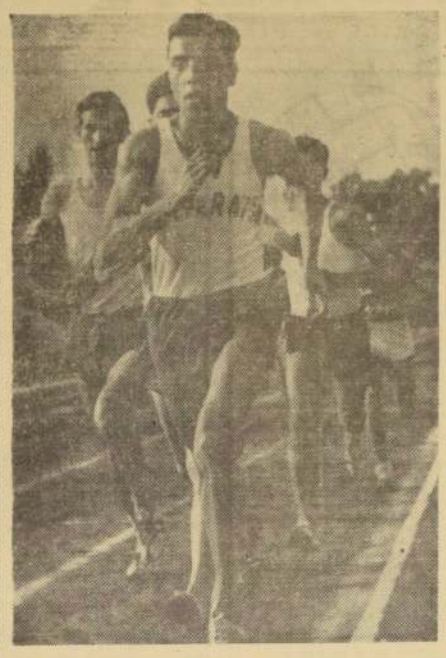

JOSE ACEITUNO, buen fondista albo, que ha sido invitado a la media maratón de Quilpué.

ATLETISMO NACIONAL Y EXTRANJERO:

Las garrochas de fibra de vidrio no se podrán usar

Pértiga de ese tipo empleó Uelses en sus recientes records mundiales en cancha cubierta, que no serán homologados. Duelo de nuestro atletismo ante el fallecimiento de D. Tomás Medina M. 13 pruebas agrupa torneo de Viña. Cracks fueron invitados a media maratón de Quilpué

LONDRES, 6 (UPI).— Harold Abrahams, presidente del Comité Técnico de la Federación Internacional de Atletismo Amateur, declaró hoy que existe la posibilidad de que se proscriba el empleo de garrochas (pértigas) fabricadas con fibra de vidrio.

El infante de Marina norteamericano John Uelses superó dos veces la altura de 16 pies (aproximadamente 4.86 metros) —considerada infranqueable hasta ahora— durante el último fin de semana, utilizando una garrocha de este tipo. Sus registros, sin embargo, no serán presentados para ser homologados como record mundial por haber sido logrados en estadios cubiertos.

Abrahams dijo que el Comité "está sometiendo a pruebas estas garrochas para determinar hasta qué grado son verdaderas catapultas".

La Federación prohibió el uso de zapatos especiales en la prueba de salto alto cuando comenzaron a utilizarlos los atletas soviéticos y es probable que proscriba el nuevo tipo de pértiga, aunque no sea más que en consideración a su precio, que lo coloca fuera del alcance de la mayoría de los garrochistas.

El nuevo tipo de garrocha elaborada con fibra de vidrio cuesta alrededor de 40 libras esterlinas (112 dólares). El objetivo de la Federación es que el triunfo recompense al atleta más hábil y no al más acaudalado.

El atletismo nacional se encuentra de duelo ante el sensible fallecimiente del ex campeón de la jabalina y ex vicepresidente de la Federación, señor Tomás Medina M., cuyo deceso acaeció en un accidente ocurrido en la Laguna del Laja.

El domingo venidero, en el Estadio Las Salinas, se efectuará el torneo abierto organizado por la Asociación de Viña del Mar, conjuntamente con el Club Atlético del mismo nombre, de ese balneario. El programa consulta las siguientes pruebas: 100 metros, varones y damas; 400 metros planos; 1 milla; disco, varones y damas; dardo, varones; bala, damas; salto alto, varones y damas; garrocha, 110 metros con vallas y 10.000 metros planos. Los organizadores han curzado invitaciones a los mediofondistas santiaguinos, en especial para la prueba de 1.609 metros.

Como uno de los números principales de la Fiesta del Carnaval de Quilpué, figura una media maratón (21 kilómetros), a correrse por las calles de esa ciudad el domingo 18 de este mes. La Comisión que preside el regidor Mario Metzger, ha invitado, entre otros, a los siguientes fondistas: Ricardo Vidal, Rolando Sandoval, Alberto Zamudio, Juan Silva, José Víguera, Rosalindo Olguín, José Aceituno, Oscar Astudillo y Julio Briones.

Emelec - Millonarios inician Campeonato de Campeones

Los campeones ecuatoriano y colombiano juegan esta noche en estadio de Guayaquil. Enseguida, Emelec viajará a Santiago para enfrentar a la UC. Brasil ganó el S. A. de Segunda División, con 7 puntos. Real Madrid deberá de visitante el domingo frente a Zaragoza

FUTBOL EN EL Mundo

Esta noche, en el Estadio Nacional de Guayaquil, se jugará el primer encuentro eliminatorio de la III Copa de Clubes Campeones, que sostendrán los conjuntos de Emelec, campeón ecuatoriano y Millonarios, campeón colombiano. Ambos cuadros, junto con la UC., forman el grupo del Pacífico, y el vencedor obtendrá el derecho a participar en la rueda siguiente.

Cumplido su compromiso de esta noche, Emelec viajará de inmediato a Santiago, para jugar el sábado 10 con la UC, campeón del torneo profesional de fútbol de 1961. El segundo partido del cuadro colegial, está fijado para el miércoles 14, teniendo como rival a Millonarios. Los encuentros de vuelta de la UC se harán el domingo 18 en Guayaquil, frente a Emelec, y el miércoles 21 en Bogotá, ante Millonarios.

La revancha entre Millonarios y Emelec, se librará el domingo 25 de este mes, en Bogotá.

Como en los anteriores torneos de clubes campeones, cuyo título lo conquistó Peñarol, en esta tercera versión regirá el sistema de puntos, y en caso de empate en el puntaje se establecerá el ganador por la diferencia de goles.

La colocación final del campeonato sudamericano de Segunda División o Ascenso, que se realizó en Lima, fue el siguiente: 1.o Brasil, 7 puntos; 2.o Argentina, 6; 3.o Chile, 4; 4.o Perú, 2, y 5.o Paraguay, 1 punto.

El programa de la jornada del fútbol español, que se cumple el domingo próximo, agrupa los siguientes partidos: Zaragoza con Real Madrid, Atlético Madrid con Elche, Boca con Barcelona, Español con Sevilla, Oviedo con Atlético, Osasuna con Real Sociedad, Bilbao, Mallorca con Sabadell, Valencia con Tenerife.

SEMINARIO: eficiente puntero izquierdo de Zaragoza, que debe darle gran "pelea" a Real Madrid.

JUAN LICHNOWSKY, El espigado jugador de Ferroviarios, volverá a canchas nortinas a demostrar su calidad. Su club ha sido invitado a jugar en Coquimbo.

ATENAS, DE COQUIMBO, REALIZARA UN GRAN TORNEO DE BASQUETBOL

Han sido invitados Colo Colo y Ferroviarios, de Santiago, Israelita y Católica, de Valparaíso. La selección chilena puede actuar próximamente en un encuentro singular en Valparaíso

El básquetbol femenino porteño se moviliza en el campo internacional. Es así como para los días 13 al 22 de febrero, piensan realizar un cuadrangular con la participación del Club Neptuno, de Montevideo; Español, de Quilpué, campeón del torneo de 1961; Audax Italiano, de Valparaíso, también campeón del baloncesto femenino porteño, y la Selección de Viña del Mar.

La Asociación porteña ya envió la invitación al cuadro uruguayo señalando las fechas que se jugaría este cuadrangular, ellas son los días 18, 20 y 22 de febrero.

Existe también otra posibilidad, que la Federación está estudiando, para el caso que el Club Neptuno no pudiera viajar en esa fecha. En la actualidad hay problemas para mandar a la selección a pasar algunos días a la playa. Ellos son derivados de la parte económica, ya que en la actualidad, en todos los balnearios, están cobrando 5 escudos por cápita, lo que hace llegar en forma fácil a un costo de un millón de pesos por 10 días, el gasto de 10 seleccionadas. Para solucionar esta impasse, que produce la falta de fondos, para enviar al equipo a la playa, el seleccionado chileno participaría en este cuadrangular que dura cuatro días, y el resto de los diez días serían cancelados por la Federación y así entonces se completa el plan de entrenamiento.

"Caluga" Valenzuela.

El Club Atenas, de Coquimbo, está empeñado en organizar un torneo de básquetbol de gran envergadura. Ya ha enviado invitaciones a clubes de la capital. Primero y Colo Colo. El cuadro ferroviario viene de adjudicarse el torneo de campeones realizado en Antofagasta, y Colo Colo tiene en el puerto nortino un gran filial que seguramente animará al cuadro capitalino.

Los demás cuadros invitados son la Selección de Antofagasta, el Israelita de Valparaíso y Universidad Católica porteña.

El certamen se llevaría a efecto en la cancha de Atenas de Coquimbo entre el 18 y 25 de febrero. La Asociación de Coquimbo ha dispuesto, además, que el viaje de los basquetbolistas santiaguinos sea efectuado en autobús y el alojamiento en el Hotel Angelís de ese puerto.

Domingo 11 ju... finales del torne... fútbol de los ba...

El próximo domingo se realizará en el Estadio Nacional Müller, el Campeonato de Fútbol de los Barrios, organizado la Asociación Independiente, con la participación de 60 equipos de los destacados de la capital.

El título de campeón del torneo lo disputarán los Arbes "Juan Ortega" y Deportivo "Figueroa Alcorta", el partido lo jugarán a las 15 horas. El programa completo de la última reunión es el siguiente:

13.45 horas. Inter... Dep. Lucero con Dep... Infantes.

14.45 horas.— De... Rubén Leyton con Dep... tonio Valjalo.

15.50 horas. Deportivo Barcelona con Deportivo... tuco. Disputan el tercer lugar del torneo.

17.35 horas.— En... del título de campeón de barrios: Deportivo Ortega con Dep. Figueroa Alcorta.

El Isabelino Gr... celebra sus 22 a...

El Club Deportivo "... no Gradin", muy conocida institución del barrio Ma... celebra esta semana sus 22 años de vida. Con este motivo y a contar de hoy, el próximo domingo 11, se... gran diversos actos sociales y deportivos.

Entre ellos la función de ... se efectuará mañana ... a las 20 horas, en el ... la Sociedad Igualdad ... bajo, Andes 3031. ... artística a cargo de ... to Carlos Cardel, ... el sábado, en el ... anterior, y finalmente ... baile familiar del ... la noche.

REIMS-RACING battu 4 à 2 par COLO-COLO à Santiago devant 30.000 spectateurs

SANTIAGO DU CHILI, 1er février

La nuit dernière, à Santiago du Chili, Colo-Colo a battu l'entente Reims-Racing par 4 buts à 2.

30.000 spectateurs assistaient à cette « nocturne ». C'était l'inter-droit de Colo-Colo, Valdez qui ouvrait la marque à la 12e minute. Malgré la fatigue du voyage, les Français reagissaient et Siatka de Reims, d'un tir de 30 mètres, égalisait.

A la mi-temps, le score était toujours inchangé (1-1). Dès le début de la reprise Kopa realisait un but. Les Français menaient et la joie régnait dans le camp des Rémois. Kopa avait retrouvé son shot. Mais cette avance ne dura guère, car l'arriere droit des Chiliens Moreno remettait tout en question grâce à une balle à ras de terre contre laquelle Colonna ne pouvait rien.

Les Français paraissaient nettement fatigués en cette fin de partie, et les deux remplaçants de Colo-Colo, Tobar et Fouilloux marquaient deux autres buts (80e et 81e minute).

L'entente Reims-Racing valait certainement mieux que le résultat ne l'indique, mais les joueurs n'étaient pas completement remis de la fatigue du voyage.

L'entente Reims-Racing s'était présentée dans la composition suivante :

Colonna ; Lelong, Siatka ; Muller, Bellini, Sénac ; Heutte, Fontaine, Kopa, Marcel et Vincent

REPRODUCIMOS, precedentemente, una información aparecida en la edición de France Soir, uno de los diarios de más circulación de Francia, del 1.o de este mes, en la que aparecen los detalles del contraste del combinado Reims-Racing, en su reciente cotejo con Colo Colo. Llama la atención, primeramente, la escasa extensión del párrafo y su reducido titular (empieza dando el nombre del perdedor). Contrastan las "3 cols." con los titulares a ancho de página, con que se informó de la caída que experimentó la selección chilena en cancha de París, donde no faltó un crítico que dijo que nuestro fútbol era muy primitivo, de "indios". Seguidamente, la nota de France-Soir, mucho atenta el 4-2, insistiendo en la fatiga acusada por los galos por el largo viaje que debieron cubrir para llegar a Santiago. ¡C'est la vie...!

AL BORDE DE LA PILETA

Un homenaje especial se les tributará el próximo sábado, en la piscina antofagastina, a los campeones nacionales de waterpolo. Será un acto oficial encabezado por las autoridades de la ciudad.

Alrededor de 1.300 escudos se recaudaron en el torneo nacional de waterpolo. Su costo de organización superó los 5.000 escudos. El déficit, pues es grande. Y pese a que en los dos últimos días del torneo no hubo donde poner más gente, en las reducidas tribunas del Stade.

Jorge Araneda y Rolando Bergman, waterpolistas santiaguinos, fueron a despedir a los campeones nacionales. Su gesto fue valorizado en la medida que corresponde.

Hernán Avilés, waterpolista de la "U", que completará el equipo de Antofagasta —que representará a Chile en el Sudamericano— es antofagastino. Por lo tanto, estará en su ambiente con sus conterráneos.

Chile pedirá en el Congreso Sudamericano —paralelo al torneo que se realizará en Buenos Aires—, que se separen los campeonatos continentales de natación a los de waterpolo. La posición se sustenta en buenos argumentos, pero difícilmente cuente con mayoría para ser aprobada, por tener contras de carácter económico.

Clubes del torneo Sabatino se reúnen hoy, a las 21 horas

Para hoy, a las 21 horas, en General Velásquez 060, están citados los delegados de los clubes que están tomando parte en el campeonato sabatino "Alonso e Hijos"; en el que se disputan valiosos premios. Deberán concurrir a la reunión de esta noche los representantes de las siguientes instituciones: Hotel Carrera Hilton Radiadores Pedrero, Eric-King, Victory, Megatones, Deportivo Rosemberg, Calzados Pose, Estrella de Quinta, Sergio Alcalde, Talleres Gráficos Rodríguez, Klaber Hermanos y Termo-Metalúrgica. Este torneo se inició el sábado recién pasado y se registraron lo asiguientes resultados: Estrella de Quinta empató a 1 tanto en segunda y ganó 1x0 en primera división al Deportivo Megatones. Radiadores Pedrero empató a 1 tanto en segunda y ganó 3x1 en primera serie a Hotel Carrera Hilton. Eric King ganó 4x1 en segunda y 3x1 en primera serie a Deportivo Victory. Rosemberg ganó 2 x 0 en segunda y 3x1 en primera serie a Calzados Pose. En la reunión de esta noche se filarán los encuentros de la presente semana y se completarán las series que estaban in-

Club Carlos Tello jugará en Las Vegas

El Club Deportivo Carlos Tello irá el domingo a la vecina localidad de Las Vegas, donde enfrentará con tres equipos al Deportivo Hidráulica, de ese pueblo.

La delegación de la entidad local partirá a las 7.30 horas, desde su secretaría.

Oriental - Acacias eligió su directiva

El Deportivo Oriental Acacias, de El Tabo, eligió recientemente el siguiente directorio: presidente, Juan Muñoz; vicepresidente, Mario Rojas; tesorero, Luis Otárola; protesorero, Hugo Soto; secretario, Romilio Figueroa; prosecretario, Juan López, y directores: Florencio Acevedo, José Muñoz, Luis Aravena, Nibaldo Vergara, Miguel Ayala y Er-

SELECCION CHILENA DE HOCKEY IRA A JUGAR A BUENOS AIRES

Se aprovechará la invitación de la Federación argentina para el Club Bata, que no tiene en la actualidad un cuadro en condiciones de viajar. El viaje a San Juan fue desechado en forma equivocada

Fueron descartadas las posibilidades del viaje de la preselección de hockey que está entrenando para el Mundial, al torneo pentagonal de San Juan. Los motivos que se tuvieron para no ir, fueron que en ese torneo no participarían cuadros seleccionados, haciéndolo, en cambio, equipos de clubes, y se estimó que no era conveniente, que un cuadro seleccionado que está trabajando para actuar en un Mundial, exponerlo a derrotas que podrían afectar la moral de los jugadores. Esta decisión fue tomada con cierta precipitación ya que existía el ánimo en otros personeros de hacer este viaje, ya que el cuadro justamente necesita apretones fuertes antes de un Mundial. Pero la decisión está tomada, mal o bien, y el hockey no va a San Juan.

A cambio de esto, ya se enviaron invitaciones a la selección de Colombia y a la selección de Mar del Plata, cuadros éstos que no tienen ningún pergamino, pero que a lo mejor sirven para ir afiatando el cuadro.

La invitación de la Federación de Hockey de Argentina para el equipo del Club Bata, de Peñaflor. El club peñaflorino no tiene en la actualidad un equipo capaz de realizar una buena presentación en canchas bonaerenses. El poderío que tuvo antaño, hoy es suplido por jugadores nuevos que tienen condiciones para la práctica del hockey, sin llegar, en ningún caso a igualar equipos de otros años del mismo club. Esta invitación podría ser aprovechada por la Federación de Hockey para enviar al seleccionado y en todo caso, son de opinión algunos personeros, que el cuadro nacional debe viajar a Buenos Aires aun cuando tenga que pagarse los gastos. Un partido con el clima y ambiente de Buenos Aires, serviría al plantel nacional mucho más que 2 ó 3 partidos en nuestra capital y con el público a favor.

Fue solicitado a España el material de juego que indicaron los entrenadores Tunzi y Spadaro, como indispensable adquirir, tanto para los entrenamientos de la selección, como para los partidos durante

Campeonato de Campeones
DE SUDAMERICA
SERIE CLASIFICACION POR LA
COPA DE LOS LIBERTADORES DE AMERICA
SABADO 10 DE FEBRERO, 22 HRS. ESTADIO NACIONAL
UNIVERSIDAD CATOLICA vs. EMELEC
Campeón de Chile — Campeón de Ecuador
Adquiera sus entradas en Univ. Católica.

HIPODROMO CHILE. - Domingo 11 de febrero de 1962

PRIMERA CARREERA.— 1.400 metros.— Condicional, a las 7.30 horas.

D. Cerda	1 Busca Oro	56	12	1133	No figuró en ganada por Berceo, 1.400 m. con 55. Cond. 2.-julio.
R. Madariaga	2 Cumbanchero	56	2	88	6.o de Ambos Mundos, 1.200 m. con 52 kilos. Cond. T.: 1.16
J. Baeza	3 El Resuello	56	8	88	8.o de Bing en 1.300 m. 52 kilos. Condicional. Tiempo: 1.16 2/5.
W. Lagos	4 Eucalipto	56	1	1	Penultimo (12.o) de J. Fernández, 1.300 m., 54.1. Cond. T.: 1.32.
M. Salas	5 Hill Boss	56	6	125	8.o de Windsor Land, 1.300 metros, 54 k. Cond. T.: 1.21 4/5.
R. Bravo	6 Incaico	56	9	1125	Penultimo (11.o) de Abanibe, 300 m. 51 k. Cond. T.: 1.11. Club.
J. Pérez	7 Jackie	56	2	122	6.o de Windsor Land, 1.300 m. 53.7 k. Cond. Tiempo: 1.21 4/5.
F. Toro	8 Mister Magoo	56	7	145	7.o de Bobby en 1.400 metros, 53.5 k. Cond. Tiempo: 1.30.
E. Espinosa	9 Monte Nevado	56	13	2033	13.o de Windsor Land, 1.300 m., 54.5 k. Cond. Tpo.: 1.21 4/5.
J. A. García	10 Mudejar	56	4	1075	3.o de Dollar en 1.200 m., 53 kilos. Cond. Tpo.: 1.14 3/5. Club.
J. Revla	11 Papelucho	56	11		8.o de Belligerante 1.200 m., 53 k. Cond. Tpo.: 1.17 3/5. 12 Mon.
J. Cerda	12 Quintal	56	12	67	9.o de Pandión, 1.300 m., 55 k. Condicional. Tpo.: 1.38 1/5.
F. Bravo	13 Quitador	56	14	2157	Ultimo (11.o) de Lorito 1.500, con 55 k4. Cond. Tpo.: 1.36 2/5.
J. Neira	14 Sevela	56	6	67	7.o de Pandión, 1.300 metros 54.4 k. Cond. Tpo.: 1.38 1/5.
O. Hormosilla	15 Vampiro				
M. Valenzuela					

SEGUNDA CARREA.— 1.400 metros — Condicional, a las 8 horas.

	1 Canalette	56	11	1844	16.o de Huascapi 1.300 m., 55 kilos. Cond. Tiempo: 1.17 1/5.
J. Revla	2 Cocorico	56	2	89	6.o de Bing en 1.300 m., 54 kilos. Cond. Tpo.: 1.18 2/5
R. Parra	3 Damisa	56	2	122	10.o de Almahué 1.300 metros, 53 k. Condicional del Club Hip.
R. Núñez	4 Manubrio	56	8	145	3.o de Windsor Land 1.300 metros, 56 k. Cond. Tpo.: 1.21 4/5.
O. Parfán	5 Musiane	56	13	122	7.o de Almahue 1.300 m., 55 kilos. Condicional. Club Hipico.
O. Muñoz	6 Pamelito	56	6	98	9.o de Ambos Mundos, 1.200 m., 56.1 kilos. Cond. Tpo.: 1.18.
A. Díaz	7 Pangueitito	56	7	2070	8.o de Recanto 1.100 metros 52 kilos. Cond. T.: 1.07 3/5 Club.
J. A. García	8 Promotor	56	1	145	2.o de Windsor Land, 1.300 m. 56 kilos. Cond. Tpo.: 1.21 4/5.
F. Ojeda	9 Sable	56	4	43	6.o de Comet en 1.100 m., 55 kilos. Cond. Tpo.: 1.08 Club H.
J. Dinthar	10 Sibi	56	4	2157	7.o de Lorito, 1.500 m., 55.1 kilos. Cond. Tiempo: 1.36 2/5.
M. Díaz	11 Terco	56	3	145	12.o de Windsor Land, 1.300 m., 56 kilos. Cond. T.: 1.21 4/5.
R. Castillo J.	12 Timbao	56	8	145	5.o de Windsor Land en 1.300 m., 52 kilos. Cond. T.: 1.21 4/5.
J. Madariaga	13 Tin Mono	56	10	2	9.o de Sagitario, 1.300 m., 56 kilos. Condicional. Tpo.: 1.33 1/5.
R. Salas					

TERCERA CARREA — 1.300 metros — 9a. Serie, a las 8.30 horas.

J. Pérez	1 Gran Pagano	56	12	984	3.o de Faiblesse en 1.200 m., 51.5 k. 7a. Serie. Tpo 1.15.4 Junio.
R. Fuentes	2 West Cross	56	9	2162	Ultimo (11.o) de Nida Guaya 1.500 m., 56 ks. 8a. Serie. T.: 1.22.
R. Castillo J.	3 Celaje	54	6	126	Ultimo (13.o) de King John, 1.000 m., 53 kilos 8a. Serie. Club.
R. Neira	4 La Troleló	54	4	69	11.o de Lombardero 1.500 metros, 51 k. 7a. Serie. T.: 1.35 1/5.
R. Vélis	5 Mañestia	54	3	148	6a. de Pinturero, 1.200 m., 49.5 k. 9a. Serie. T.: 1.15 2/5.
D. Cerda	6 La Gaucha	53	7	102	9.o de El Pirata 1.300 m., 48.5 k. 8a. Serie. Tpo.: 1.22 1/5.
F. Suárez	7 Altavoz	52	11	183	Penultimo (9.o) de Nebreda 1.500 m., 46.4 k. 6a. Serie. Club.
J. Barra	8 Habor	52	14	147	4.o de Auster en 1.200 m., 53 k. 10a. Serie. Tpo.: 1.15 2/5.
R. Moreno	9 Madonna	52	5	148	8.o de Pinturero, 1.200 metros, 48 k. 9a. Serie. Tpo.: 1.15 2/5.
J. Tapia	10 Samuel	52	10	1860	8.o de Sun Glory 1.500 m. con 53.5 k. 8a. Serie. T.: 1.35 2/5.
Hugo Pilar	11 Ken Ken	51	13	147	11.o de Auster 1.200 m., 53 kilos, 10a. Serie. Tiempo: 1.15 4/5.
J. Trigo	12 Neroidita	51	8	147	1.o. de Auster, 1.200 m., 55 kilos. 10a. Serie. Tpo.: 1.15 4/5.
A. García	13 Espergrina	50	15	181	11a. de Picaro, 1.300 m. con 52.7 kilos. 9a. Serie. Tpo.: 1.22.
J. Baeza	14 Billete	49	1	147	9.o de Auster 1.200 m., 50.6 k. 10a. Serie. Tiempo: 1.15 4/5.
J. Revla	15 Latenie	49	16	147	5.o de Auster, 1.200 m., 50.6 kilos. 10a. Serie. Tpo.: 1.15 4/5.
G. Avila	16 Flores Negras	48	2	181	12a. de Picaro, 1.300 m., 50 kilos. 9a. Serie. Tiempo: 1.22.

CUARTA CARRERA. — 950 metros.— A las 9 horas.— Condicional.

M. Lizana	1 Agadin	56	10	100	8.o de Impresor en 950 con 54 kls. condic. T. 0.59 3/5.
J. Toro	2 Baldosin	55	7	—	Debuta. Hijo de Devil y Barcelona por Beel II. Prep. H. P.
J. Arravena	3 Rallantain	55	8	146	6.o de Sátiro en 950 con 54.1 kls. condic. T. 0.59 3/5.
J. Baeza	4 Benavides	55	3	121	Ult. (5.o) de G. Age en 1.000 con 55 kls. Condic. Club.
J. Campos	5 Conspicuo	55	6	—	Debutante hijo de Green y Consecuencia por Brumosa.
J. Damiz	6 Indomable	55	10	—	Debutante hijo de Hilltop y Boscosa por Afghan I.
J. Escobar	7 M. Fox	55	9	146	2.o de Sátiro en 950 con 55 kls. Condic. T. 0.59 3/5.
R. Madariaga	8 Makarios	55	2	—	Debuta el hijo de B. Fox II y M. Lisa por Yelmo II.
J. Martínez	9 Muktara	55	4	—	Debutante hijo de Holmhush y Manasovia por B. Out.
R. Núñez	10 Novillero	55	1	—	Debuta el hijo de Pandillero y K. Sun por Stockwell II.
R. Valenzuela	11 Oly	55	5	—	Debuta el hijo de C. Strategy y Olula por Organo.
R. Vélis	12 Trovador	55	12	—	Debuta el hijo de Califiedo y Dispensiosa por Noctovia.
V. Barra					

QUINTA CARRERA — 1.300 metros.— A las 9.35 horas.— Octava Serie.

R. Médel	1 Fiord	61	14	—	Reaparece el hijo de Sycomore II, se prepara P. Vald.
O. Hormosilla	2 Costanilla	58	10	—	Deb. la hija de Galego y Cantonera por Tupá. Prep. Amaro
L. A. García	3 Sardinetta	56	17	2011	4a. de Maranguapé en 1.300 con 49.4 k. 4a. ser. T. 1.22.
R. Neira	4 Chapeada	54	2	149	3a. de Alaraco en 1.300 con 52 kls. en 8a. ser. T. 1.15.
J. Camus	5 G. Metal	54	6	109	9.o de Invadida en 1.300 con 53 kls. 7a. ser. T. 1.22 3/5.
J. Toro	6 Biblioteca	56	9	35	8a. de Alaraco en 1.200 con 55.5 kls. 7a. ser. T. 1.16.
A. González	7 Stock	54	4	149	6.o de Alaraco en 1.300 con 52 kls. 8a. ser. T. 1.15.
O. Muñoz	8 Tesoro	54	11	109	12.o de Invadida en 1.300 con 53.1 kls. 7a. ser. T. 1.22 1/5.
J. Sandoval	9 Sofista	53	5	5	9a. de Talvox en 1.400 con 49.7 kls. 6a. ser. T. 1.27 3/5.
J. Arravena	10 H. Boy	53	16	126	11.o de K. John en 1.500 con 57 kls. 6a. ser. C. Hípico.
J. Martínez	11 Idealista	52	8	149	3a. de Alaraco en 1.300 con 48 kls. 8a. ser. Tpo. 1.15.
M. Salas	12 Nikel	52	12	148	3a. de Pinturero en 1.200 con 54 kls. 9a. ser. T. 1.15 2/5.
R. Madariaga	13 Magalito	51	1	113	6.o de Moulinet en 1.400 con 59.5 kls. 6a. ser. T. 1.29 3/5.
J. Barra	14 Laúd	51	15	2011	Ult. (14) de Maranguapé en 1.300 con 52 kls. 6a. ser. 1.22.
A. Núñez	15 Zalamerja	50	11	1933	
G. Parfán	16 Monteagudo	50	7	102	6.o de El Pirata en 1.200 con 55 kls. 8a. ser. T. 1.22 1/5.
J. Baeza	17 Frágil	49	3	148	11.o de Pinturero en 1.200 con 54.5 en 9a. ser. T. 1.15 2/5.

SEXTA CARRERA — 1.300 metros.— A las 10.10 horas.— Séptima Serie.— (Primera válida para la apuesta triple).

A. Núñez	1 Cataviento	54	13	131	4.o de Elite en 1.300 con 54 kls. 7a. ser. T. 1.14 3/5.
O. Muñoz	2 Colito	54	5	961	Reaparece el hijo de Licencioso ue prepara R. San Martín.
J. Gutiérrez	3 Coteria	54	16	154	10a. de Spartanera en 1.200 con 52.1 en 6a. ser. T. 1.14 4/5.
F. Guzmán	4 Edmund	54	11	106	11.o de Gagarin en 1.300 con 54.2 kls. en 6a. ser. 1.21 3/5.
L. Camus	5 Universo	53	14	131	3.o de Elite en 1.200 con 51 kls. 7a. ser. Tpo. 1.14 3/5.
O. Parfán	6 Rinsol	53	7	149	2.o de Alaraco en 1.300 con 51.5 kls. 8a. ser. T. 1.15.
C. Pezoa	7 Andén	52	9	2187	Ultimo (12.o) de Cobrador en 1.300 con 45.6 en 4a. ser.
R. Aranchibia	8 Afanosa	51	8	151	7a. de Elite en 1.200 con 52 kls. 7a. ser. T. 1.14 3/5.
M. Alquinta	9 Rosalía	52	4	131	11a. de Elite en 1.200 con 53.2 kls. en 7a. ser. T. 1.14 3/5.
R. Salas	10 Invadida	57	2	109	Ganó a Torrentoso en 1.300 con 51.1 kls. 7a. ser. 1.22 1/5.
R. Madariaga	11 Rojelana	52	3	151	9a. de Elite en 1.200 con 53 kls. 7a. ser. T. 1.14 3/5.
M. Díaz	12 Trotinette	52	15	151	6a. de Elite en 1.200 con 53.1 kls. en 7a. ser. 1.14 3/5.
J. Martínez	13 O. Marina	51	6	151	8a. de Elite en 1.200 con 52 kls. en 7a. ser. T. 1.14 3/5.
R. Valenzuela	14 Taluqino	50	14	81	3.o de Concurrencia en 1.300 con 49 kls. 3a. ser. Club.
J. Toro	15 Temuranka	50	18	149	Penult. (12a.) de Alaraco en 1.200 con 54 kls. 8a. ser.
J. Baeza	16 Alazán	49	12	149	10.o de Alaraco en 1.300 con 53.5 kls. 8a. ser. T. 1.15.
A. González	17 N. Guapa	48	1	2189	Ganó a Bacón en 1.300 con 51 kls. 8a. ser. T. 1.23.
Hugo Pilar	18 Pendenciera	48	17	149	4a. de Alaraco en 1200 con 51 kls. 8a. ser. T. 1.15.

SEPTIMA CARRERA.— 1.500 metros.— Carrera Especial.— A las 10.45 horas.—

R. Salas	1 Blackbushes	58	8	152	3.o de Gran Muchacho en 1.400 m. con 60 K. Carrera Especial.
J. Escobar	2 Tal del Bosque	54	3	152	2.o de Gran Muchacho en 1.400 m. con 54 K. C. Esp. Tpo. 1.35.
F. Ulloa	3 Rockefeller	54	5	38	Ganó a Panaze en 1.600 m. con 58 K. 1a. S. Tpo. 1.37 1/5. Viña.
G. Jocquera	4 Ali Babá	50	7	105	2.o de Doblón en 1.500 m. con 52 K. C. Especial. Tpo. 1.32 3/5.
A. Núñez	5 Doblón	50	9	105	Ganó a Ali Babá en 1.500 m. con 50 K. C. Especial. Tpo. 1.32 3/5
J. Martínez	6 Pob	50	4	1831	5.o de Opositor en 2.000 m. con 54 K. C. Especial. Tpo. 2.6.
G. Parfán	7 Gran Amigo	48	6	38	8a. negó a correr en la ganada por Ali Babá 1.400 m. C. Esp.
A. González	8 Yaqui	47	6	2184	5.o de Kong en 1.500 m. con 58 K. C. Especial. Tpo. 1.33 2/5.
J. M. Arravena	9 Marisical	45	1	197	4.o de Big Chancellor en 1.500 m. 2a. S. Tpo. 1.32.

OCTAVA CARRERA.— 1.300 metros.— 1a. Serie.— A las 11.20 horas.— Primera válida para la Apuesta Doble.—

J. García	1 Stravinsky	58	8	2008	Ultimo (13.o) de San Marine, 1.300 m. 58 K. 1a. S. Tpo. 1.30 3/5.
J. Sandoval	2 Candente	57	2	2094	3.o de Shabaloka en 1.400 m. 3 4K. 1a. S. Tpo. 1.37 2/5.
G. Parfán	3 Apaisonado	56	11	153	4.o de Rebolado en 1.200 m. con 56.5 K. 1a. serie. Tpo. 1.13 2/5.
H. Salas	4 Hiumbali	55	7	153	8a. de Rebolado en 1.200 m. 56 K. 1a. Serie. Tpo. 1.13 2/5.
R. Madariaga	5 Rebotado	54	6	153	Ganó a Red Kidney, 1.200 m. 50.8 K. 1a. serie. Tpo. 1.13 2/5.
C. Pezoa	6 Gimai	53	10	104	Ultimo (8.o) de Ambe en 1.300 m. 54 K. 1a. serie. Tpo. 1.20.
C. Ojeda	7 Dollinco	52	4	1368	Ultimo (14.o) de Castel Gandolfo, 1.300 m. 60 K. 3a. serie.
J. Martínez	8 Anita Luisa	48	5	153	8a. de Rebolado en 1.200 m. 50.8 K. 1a. serie. Tpo. 1.13 2/5.
M.G. Aranchibia	9 Dominado	48	3	153	8.o de Rebolado en 1.300 m. 49 K. 1a. serie. Tpo. 1.13 2/5.
A. González	10 C. Gandolfo	47	9	153	7.o de Rebolado en 1.200 m. con 48 K. 1a. serie. Tpo. 1.13 2/5.
O. Cerda	11 Huarello	45	1	153	5.o de Rebolado en 1.300 m. con 46.6 K. 1a. serie. Tpo. 1.23 2/5.

NOVENA CARRERA.— 1.300 metros.— 6a. Serie.— A las 12 horas.— Segunda válida para la Apuesta triple.

R. Vélis	1 Gramour	54	6	155	11.o de Endimión en 1.200 m. 53.5 K. 5a. serie. Tpo. 1.14 1/5.
L. A. García	2 Pura Casta	53	1	2035	8a. de Nágara en 1.300 m. 5 2K. Condicional. Tpo. 1.32.
R. Valenzuela	3 Fista	51	13	154	11a. de Spartanera en 1.200 m. 51.2 K. 6a. serie. Tpo. 1.14 4/5.
J. M. Arravena	4 Sagitario	54	18	154	2.o de Spartanera en 1.200 m. 53.1 K. 6a serie. Tpo. 1.14 4/5.
J. García	5 Aquarium	54	13	155	13.o de Endimión en 1.200 m. 49.5 K. 5a. serie. Tpo. 1.14 1/5.
J. Martínez	6 Jobby	54	9	119	8.o de Calerano en 1.400 m. 53 K. 5a. serie. Tpo. 1.27 3/5.
J. Sandoval	7 Brillian	54	4	2187	7a. de Cobrador en 1.300 m. 54.1 K. 4a. serie. Tpo. 1.21 1/5.
M. Díaz	8 Germane	54	11	154	8.o de Spartanera en 1.200 m. 54 K. 6a. serie. Tpo. 1.14 4/5.
R. Neira	9 Miss England	54	15	119	10a. de Calerano en 1.400 m. 53 K. 5a. serie. Tpo. 1.27 3/5.
R. Pérez	10 Phaeno	54	16	107	Ultima (17a.) de Cobrador en 1.300 m. 51 K. 4a. B. Tpo. 1.21 3/5.
G. Parfán	11 K. Dancer	53	8	155	10.o de Endimión en 1.200 m. 52 K. 5a. serie. Tpo. 1.14 1/5.
J. Martínez	12 Asamblea	53	7	167	5a. de Victoria Eugenia en 1.100 m. 45 K. 5a. serie. C. Hípico.
L. Camus	13 Cuto	52	5	154	7.o de Spartanera en 1.200 m. 52 K. 6a. serie. Tpo. 1.14 4/5.
J. Madariaga	14 Ojo de Aguila	52	3	154	9.o de Spartanera en 1.200 m. 51.1 K. 5a. serie. Tpo. 1.14 4/5.
J. Baeza	15 Pandizú	52	10	2036	Ultima (10a.) de Payada, 1.300 m. 54 K. Cond. Tpo. 1.21 4/5.
A. Núñez	16 Pampa Mía	52	17	154	5.o de Spartanera en 1.200 m. 54.5 K. 6a. serie. Tpo. 1.14 4/5.
R. Meneses	17 Gran Patria	51	8	154	10a. de Spartanera en 1.200 m. 51 K. 6a. serie. Tpo. 1.14 3/5.
O. Cerda	18 La Pasarela	50	14	169	14a. de Calcis en 1.100 m. con 48 K. 5a. serie. Club Hípico.

DECIMA CARRERA.— 1.300 metros.— 5a. serie.— A las 12.40 horas.— (Segunda válida para la Apuesta Doble.)

R. Valenzuela	1 Binding	54	13	84	Ultimo (11.o) de Los Yuyos, 1.200 m. 5 1kilos. 4a. serie. Club
I. Sandoval	2 Ultima Hora	54	4	154	6.o de Rapa en 1.200 m. con 50.1 k. 4a serie. Tiempo: 1.14 3/5
R. Madariaga	3 Maldiltilla	51	14	107	4a. de Cobrador en 1.300 m. 50.1 k. 4a serie Tiempo: 1.21 3/5
J. Neira	4 Treble M.	53	16	156	12a. de Rapa en 1.200 m. 49.5 k 4a. serie. Tiempo: 1.14 2/5
J. M. Arravena	5 Elite	53	1	151	Ganó a La Lolito en 1.200 m. 54.5 k. 7a serie Tiempo: 1.14 3/5
J. Baeza	6 Africander	52	9	169	3.o de Calcis en 1.100 m. 52 k. 5a. serie. T. 1.04 2/5 Club
C. Pezoa	7 Horrarda	52	5	2018	9a. de Bayao en 1.100 m. 54 k. 8a. serie T.: 1.06. Club H.
A. González	8 Chen Yu	52	10	22	Ganó a Big Moon en 1.300 m. 53.5 k. Condic. T.: 1.22 2/5
M. Vades	9 Spartanera	52	5	154	Ganó a Pampa Mía en 1.200 m. 50.6 k. 6a. serie. T.: 1.14 4/5
M. Alquinta	10 Chalons	51	6	155	5.o de Endimión en 1.300 m. 53.3 k. 5a. serie. T.: 1.14 1/5
R. Menesses	11 Stefan	51	2	2100	3.o de Náutico en 1.400 m. 54 k. 4a. serie. Tiempo: 1.28 3/5
H. Basay	12 Montalbán	51	3	2010	Novillero (10.o) de Fiesta en 1.300 m. 49 k. 4a serie. 1.21 2/5
G. Parfán	13 S. Magallanes	51	3	155	6.o de Endimión en 1.200 m. 54 kilos. 5a. serie. T.: 1.14 1/5
A. Ingua	14 Windsor Land	51	15	145	Ganó a Promotor en 1.300 m. 56 k. Condic. T.: 1.21 4/5
O. Cerda	15 A. Mundos	50	17	98	Ganó a Golden Crown en 1.200 m. 53 k. Condic. T.: 1.18
O. Cerda	16 Tilinum	50	12	1830	11.o de Purey, 1.300 m. 54 k. 5a. serie. Tiempo: 1.21 4/5
A. Mora	17 Telémaco	49	11	155	12.o de Endimión en 1.200 m. 53 kilos. 5a. serie. T.: 1.14 1/5

UNDECIMA CARRERA.— 1.300 metros.— 4a. serie.— A las 13.20 horas.— (Tercera válida para la Apuesta Triple.)

J. Pérez	1 Amigable	56	1	110	5.o de Payada en 1.300 m. 53 kilos. 3a. serie. Tiempo: 121
F. Guzmán	2 T. Alegre	56	11	157	11.o de Cobrador en 1.200 m. 50 kilos. 3a. serie. T.: 1.14
A. Gutiérrez	3 Anjou	55	4	126	Ultimo (11.o) de Yupanqui en 1.400 m. 49 kilos 3a. s. 1.26
R. Madariaga	4 Grandioso	54	2	166	9a. de La Sin Envidia, 1.300 m. 50.8 k. 4a. serie. C. Hípico
I. Sandoval	5 Joe's Love	54	14	50	Ultima (10a.) de Nortina en 1.100 m. 51 kilos. 4a. s. Club
A. Torres	6 La Estancilla	54	8	150	9.a de Galo en 2.000 metros con 50.1 k. Handicap. T.: 2.00 3/5
R. Vélis	7 Platónico	54	5	1355	Ultimo (10.o) de Rafumón, 1.000 m. 54 kilos. 3a. s. Club
A. González	8 Nantar	53	3	2023	4.o de Tolarafia, 1.100 m. 56 kilos. 4a. serie. Club Hípico
O. Parfán	9 Cizaña	53	13	1969	3a. de Tanaguarena, 1.200 m. 51 kilos en 1a. serie
V. Barra	10 Winston	53	7	156	8.o de Rapa en 1.200 metros con 56 kilos. 4a. s. T.: 1.14 2/5
M. Alquinta	11 Bembel	52	18	110	8.o de Payada en 1.300 metros, 49 kilos. 3a. serie. T.: 1.21
J. Toro	12 Porcallito	52	4	139	Penultimo (10.o) de Mosquete en 1.000 m. con 47 k. 4a. serie
E. Márquez	13 Baredra	51	16	156	Penultimo (14a.) de Rapa en 1.200 m. 54 k. 4a s. T.: 1.14 2/5
D. Cerda	14 Fraguador	50	10	1886	Ganó a Abelita en 1.200 m. 54 kilos, 3a. serie. T.: 1.15 2/5
E. Meneses	15 Greenwich	49	6	2100	Ultimo (14.o) de Náutico en 1.400 m. 54 kilos. 4a. s. 1.28 2/5
D. Reyes	16 Orgulloso	48	17	156	2.o de Rapa en 1.200 m. 49 kilos. 4a. serie. Tpo.: 1.1 2/5
E. Márquez	17 Huiscapi	47	7	155	2.o de Endimión en 1.200 m. 54 kilos. 5a. serie. T.: 1.14 1/5
	18 Diestro	47	15	156	11.o de Rapa en 1.200 m. con 50 kilos, 4a. s. T.: 1.14 2/5

DUODECIMA CARRERA.— 1.300 metros.— 3a. serie. — A las 14 horas.

L. A. García	1 Diego	57	5	1033	10.o de Hillman en 1.200 m. 56 kilos. 3a. serie. T.: 1.14 1/5
J. Pérez	2 Snow Boy	57	13	1736	6.o de Felipe en 1.700 m. 57 kilos. Handicap. Club Hípico
E. Madariaga	3 Rafumón	56	1	157	7.o de Cobrador en 1.200 metros con 50 k. 3a. serie. 1.14
M. Alquinta	4 Sixty	53	10	141	Ultima (15a.) de Rotary en 1.400 m. 47 kilos. 3a. serie. Viña
O. Parfán	5 Novial	53	4	2185	6.o de Erudita en 1.300 metros, 52.2 k. 2a. serie. T.: 1.20 3/5
M. Díaz	6 Leviathan	54	9	157	10.o de Cobrador en 1.200 m. 58 kilos. 3a. serie. T.: 1.14
R. Vélis	7 Qué Valor	53	11	157	2.o de Cobrador en 1.200 m. 54.5 k. 3a. serie. T.: 1.14
I. Sandoval	8 El Loro	53	12	152	7.o de Cocotero, 1.200 m. 52 kilos. 3a. serie. Tiempo: 1.14 1/5
J. Toro	9 Vidarey	53	3	156	Ultima (8.o) de Erudita, 1.200 metros, 48.1 kilos. en 2a. serie
M. Cofré	10 Tanaguarena	49	3	157	12a. de Cobrador en 1.200 m. 53 kilos. 3a serie. T.: 1.14
A. González	11 A la Carga	47	2	120	8a. de Yupanqui, 1.400 metros. 51 k. 3a serie. T.: 1.26
R. Pérez	12 M. Alicia	47	6	1758	11a. de Huarello, 1.200 m. 46 kilos. 3a. serie. T.: 1.14 2/5
E. Márquez	13 Tumbalto	47	14	150	10.o de Galo en 2.000 metros, 53 kilos. Hand. T.: 2.09 3/5
	14 Purrete	46	8	157	3.o de Cobrador en 1.200 metros, 50.5 k. 3a. serie. T.: 1.14

Omar Olivares, que una vez más ha vuelto a tomar su oficio en serio, dirigirá a Yale, en el premio central del Club Hípico, clásico sobre 2.400 metros denominado "Handicap de Verano".

Contratiempos

HIPODROMO CHILE

PRIMERA CARRERA.— CUMBANCHERO: El 17 de enero reclamó por haber sido cargado a los 100 metros corridos y en los 900 metros.

ESCALPELO: El 1.o de enero el jinete dio cuenta que se le cargó a los palos.

SCEVOLA: El 4 de febrero se autorizó su inscripción para hoy, por encontrarse en buenas condiciones sanitarias y de training.

VAMPIRO: El 14 de enero el jinete dio cuenta que se estrelló en el Cajón de Partida, quedando rezagado.

SEGUNDA CARRERA.— CANALETTO: El 4 de febrero se autorizó su inscripción para hoy por encontrarse en buenas condiciones sanitarias y de training.

DANTIAC: El 14 de enero el jinete dio cuenta que se le vino espantando de la arena.

TERCERA CARRERA.— WEST CROSS: El 21 de diciembre se comprobó que se estrelló en el Cajón de Partida.

LA GAUCHA: El 17 de enero fue cargada en los 600 metros, multándose al jinete culpable.

MADONNA: El 28 de enero el jinete dio cuenta que se le cargó entre los 800 y 600 metros.

SAMUEL: El 4 de febrero se autorizó su inscripción para hoy por encontrarse en buenas condiciones sanitarias y de training.

KON KON: El 4 de febrero se autorizó su inscripción por encontrarse en buenas condiciones sanitarias y de training.

ESPARGELINA: El 4 de febrero se autorizó su inscripción por encontrarse en buenas condiciones sanitarias y de training.

LATENTE: El 28 de enero fue cargado casualmente a los pocos metros corridos.

FLORES NEGRAS: El 17 de enero se desestimó su reclamo por haber sido cargada en los 600 metros.

CUARTA CARRERA.— MAKARIOS: El 28 de enero fue abierto casualmente en tierra derecha.

QUINTA CARRERA.— CHAPEADA: El 28 de enero le fue cortada su línea en los 900 metros.

STOCK: El 28 de enero le fue cortada su línea en los 900 metros.

SOFISTA: El 1.o de enero fue cargada en los 800 metros, suspendiéndose al jinete culpable.

NIKE: El 28 de enero se desestimó su reclamo por haber sido cargada en los 800 metros.

LAUD: El 28 de enero se autorizó su inscripción por encontrarse en buenas condiciones sanitarias y de training.

FRAGIL: El 28 de enero su jinete dio cuenta que tuvo contratiempos en los 800 metros.

SEXTA CARRERA.— EDMUND: El 17 de enero fue cargado casualmente en los 700 metros.

ANDEN: El 4 de febrero se autorizó su inscripción para hoy por encontrarse en buenas condiciones sanitarias y de training.

BOMBASTICA: El 28 de enero se desestimó su reclamo por haber sido abierta entre los 900 y 600 metros.

OLA MARINA: El 28 de enero el jinete dio cuenta que se le abrió desde los 600 metros. Deberá ser corrida con rodela.

PENDENCIERA: El 28 de enero fue molestada casualmente a la entrada de la tierra derecha.

SEPTIMA CARRERA.— REY DEL BOSQUE: El 28 de enero se desestimó su reclamo por haber sido abierto al entrar a tierra derecha.

BOB: El 4 de febrero se autorizó su inscripción para hoy por encontrarse en buenas condiciones sanitarias y de training.

GRAN AMIGO: El 7 de enero el jinete dio cuenta que el caballo se negó a partir.

YAQUI: El 21 de diciembre el jinete dio cuenta que se le cargó a los palos en los 900 y 500 metros. Deberá ser corrido con rodelas.

OCTAVA CARRERA.— SINAI: El 17 de enero el preparador no quedó conforme con su carrera.

DOLLINCO: El 4 de febrero se autorizó su inscripción para hoy por encontrarse en buenas condiciones sanitarias y de training.

DOMINADO: El 28 de enero el jinete dio cuenta que el caballo se fue de punta en la partida.

CASTEL GANDOLFO: El 28 de enero el jinete dio cuenta que el caballo se estrelló en el Cajón de Partida.

HUARELLO: El 28 de enero el jinete dio cuenta de haber recibido de su conducido un cabezazo que le dio en la partida.

NOVENA CARRERA.— PISTA: El 28 de enero el jinete dio cuenta que partió un poco rezagado y que tuvo contratiempos en las primeras distancias.

SAGITARIO: El 28 de enero fue cargado casualmente en la partida.

BRAZILIAN: El 21 de diciembre se comprobó que tuvo un contratiempo en los 400 metros.

LA PASARELA: El 17 de enero el preparador no quedó conforme con la carrera. El jinete declaró que no le respondió en tierra derecha.

UNDECIMA CARRERA: PORTALETO: El 7 de enero el jinete dio cuenta que tuvo contratiempos en los 600 metros, a consecuencias de un percance sufrido por otro competidor ahí.

GREENWICH: El 4 de febrero se autorizó su inscripción para hoy por encontrarse en buenas condiciones sanitarias y de training.

DIESTRO: El 28 de enero fue cargado en los 800 metros, suspendiéndose al jinete culpable.

DUODECIMA CARRERA.— VIDAREY: El 7 de enero se llamó al preparador por su mala carrera y manifestó que no lo corriería hasta dentro de un mes. El Servicio Veterinario informó que después de la carrera le había constatado un shock cardíaco, ordenando un riguroso tratamiento y no podrá correr antes de 25 días.

CLUB HIPICO

TERCERA CARRERA

TRONIO: El 28

4.—ARRIENDOS OFRECIDOS

LOCAL COMERCIAL, AVDA. M. Montt 1240, cerca Bilbao, fono 45.
6, 7, 8 P.

10.—CONSTRUCCION Y SUS MATERIALES

PUERTAS, VENTANAS, PERSIANAS RECORD, entrega inmediata, estudiamos presupuestos. Precio oficina Fábrica, fono 2970. Depósitos, San Pío 743, y Chacabuco 21 B.
(22 al 28-II-62 O.

15.—FABRICAS DIVERSAS

NOVIOS, COMPREN SUS ARGOLLAS en la fábrica más antigua de Chile. Casa Stern. Nueva York 66.

14.—ESTATUTOS y LEGALES

EXPROPIACION.— PRIMER JUZgado de Letras de Mayor Cuantía en lo Civil de Santiago. Causa N.o 10056, "Corporación de la Vivienda con Fernando Bonati, Ana María". En conformidad art. 23 del D. F. L. N.o 76, fecha 24 de febrero de 1960, avísase terceros fin puedan hacer valer sus derechos, que en expropiación inmueble perteneciente a doña Ana María Ferrando Bonati, ubicado en esta ciudad, calle Echaurren N.o 668, superficie aproximada 130,88 m2., por Resolución N.o 07959, fecha 4 de diciembre de 1961 del Vicepresidente Ejecutivo de la Corporación de la Vivienda, esta institución consigna a la orden de este Tribunal la suma de E° 5.500 (cinco mil quinientos escudos) para responder valor indemnización fijada con un acuerdo. Referido inmueble según sus títulos tiene los siguientes deslindes: Norte, con Vía Pública; Sur, con don Juan Rojas; Oriente, con don Julio Prado; Poniente, con Avenida República, y se encuentra inscrita a fojas 837, N.o 1121 del Registro de Propiedad del Conservador de Bienes Raíces de Santiago, correspondiente al año 1959. Habilítase feriado. Santiago, enero 26 de 1962. El Secretario.
2, 3, 5, 6, 7.2. 14. C.

SOLICITA CONCESION MERCED de aguas, para los efectos que se indica.— Señor Gobernador: Juan de la C. Yuera, carnet de identidad N.o 11418, del Gabinete de Arica domiciliado en Población San José manzana I, sitio N.o 24, en representación de Humberto Blanco Choque y Daniel Blanco Pacasa, con los poderes que se acompañan, al señor Gobernador del departamento, respetuosamente expone: Que vengo en solicitar de parte de sus representados se le conceda merced de agua para regadío de sus propiedades: "Pancho Saluro", 40 Has., "Jallave", 30 Has. de propiedad de Humberto Blanco Choque, y "Acho Rancho", 15 Has. de propiedad de Daniel Blanco Pacasa. Se desea extraer un total de 1 (un) litro por hectárea por segundo, proveniente de las vertientes de Copapujo, Jallave y Conapujo, respectivamente. El agua extraída se conducirá a través de las propiedades por cauce, y para su uso y aprovechamiento no será necesario la constitución de servidumbre legal alguna. Se acompaña a esta solicitud los siguientes documentos: Croquis y copia, certificados de Gremio notarial; Presupuestos y copia; Memoria explicativa y Copia certificados de ingenieros de Tesorería. Por tanto: Ruego al señor Gobernador del departamento, que en conformidad a los arts. 258 y 261 del Código de Aguas, se sirva conceder recibo de esta solicitud, ordenar las publicaciones que se establecen y encomendarme las oposiciones que hubieren remitiéndome los antecedentes a la Dirección de Aguas. Es gracia — Arica, 15 de enero de 1962.— Juan de la C. Yuera Y.— Al señor Gobernador del departamento, presente.— Gobernación Departamental de Arica, a dos de febrero de mil novecientos sesenta y dos.— Vistos: Regístrese con esta fecha, a las nueve horas. Háganse las publicaciones que ordena Art. 261 del Código de Aguas.— Antonio Encina de la Torre, Gobernador de Arica.— Norman Cruz Barrios, secretario-abogado.
7, 8 y 9|2. 14. C.

QUIEN HAYA ENCONTRADO una Libreta de Seguro Social a nombre de María Maldonado M., ruega entregarla a Libertad 21.
7 y 8|2. 14. P

HABIENDOSE EXTRAVIADO TITULO N.o 8816 por 744 accs. de 100 pesos c|n. c|u. del Banco Israelita de Chile a nombre de la Soc. Jaime Trumper, queda nulo y sin valor por haberse dado el aviso correspondiente.
7, 8 y 9|2. 14. P.

QUIEBRA: FLORENTINO CABELLO Moya, San Miguel. Por resolución de fecha 6 mes en curso, Juzgado tuvo por agregado inventario de bienes falido confeccionado por el Síndico, al habilitar feriado judicial.— Secretario.
7, 8 y 9|2. 14. C.

GUIA PROFESIONAL

ABOGADOS

SANCHEZ DEL POZO
Especialmente asuntos matrimoniales, posesiones efectivas, particiones. Moneda 1137, oficina 78, fono 84[illegible]. HO-C.

RAQUEL SOGAN B.
Abogado
Toda clase asuntos. Compañía 1048. Teléfono 6[illegible]. Horas: 4 a 8 P. M.
28|2|62 G. P.

MANUEL CARTES
Divorcios, nulidades matrimonio, particiones. Huérfanos N.o 1294, Of. 5[illegible], teléfono 64559

ELIAS NEGRINE RODRIGUEZ
Juicios civiles y comerciales. Ahumada 131, Oficina 318, Teléfono 85337.
28|2|62 G. P.

ARNALDO LOYOLA SUSTAMANTE
Abogado
Asuntos civiles, criminales. Especialidad cheques. Moneda N.o 468, Oficina 16, Fono 86088.
28|2|62 G. P.

FRANKLIN SOLAR Y.
Asuntos civiles y comerciales. Ahumada 314, Teléfono 88931
28|2|62 G. P.

MEDICOS

Dr. HERNAN DEL PINO
Enfermedades de niños. Consultas 3 a 4. Mar.-Ivie. 142, 1.o piso, Oficina 204. Teléfono N.o 29[illegible]01. Martes, jueves y sábado. Pedir hora al fono N.o 4[illegible]715.
H.-C.

Dra. LUISA PACHECO HIZARRO
Médico-cirujano señoras y niños. Consultas de 15 a 18 horas. Lord Cochrane 177, Fono N.o 5[illegible]762

Dr. MARIN VIVADO
Proctología
Afecciones al ano, recto y colón, Agustinas 1[illegible], Oficina 302. Fono [illegible]
28|2|62 G. P.

Dr. GASTON RAMIREZ
Piel. Manuel Rodrigo 26, Fono 65828.
H.-C.

MEDICOS

DR. ABRAHAM WAISSBLUTH
Especialidad Corazón, Pulmón, Estómago, Hígado. Rayos X. Consulta: República 68, Santiago. Teléfono: 94091-465431. Atención de 4 a 7.
2.6.62 G.P.

DOCTORA NAVARRETE
Señoras: Obstetricia, Ginecología. Viaña Martínez N.o 313. Fono [illegible]
28|2|62 G. P.

DENTISTAS

DENTISTA RODRIGUEZ
Extracciones. Prótesis inmediata. Coronas. Fundas. Rapidez. Compañía 1068, Oficina N.o 1103.
28|2. G. P.

Prótesis dentales. Reparaciones inmediatas. Atención desde 8.30 horas.
CLINICA DENTAL CENTRAL Compañía 1068, Oficina 1105, Fono 85102, edificio Teatro Plaza.
28|2. G P

MECANICA DENTAL

Soldaduras, reparaciones dentales inmediatas.
CARLOS RAKOS
Monjitas 379 - Tercer piso.
28|2. G.P

Prótesis dentales, soldaduras, reparaciones inmediatas.
CLINICA DENTAL EDWARDS
Pasaje Agustín Edwards 29, entrepiso 111. Entrada por Ahumada 312.
28|2. G.P

PRACTICANTES

LUIS ALBUNATE
Practicante
Inyecciones. Curaciones.
Atención domiciliaria. Edificio Waldorf, Ahumada 131. Of. 311, Teléfono 60828.

MATRONAS

SEÑORA PHERINY
Lord Cochrane 114.
HO. C. G.P.

36.—OCUPACIONES BUSCAN

SUBOFICIAL DE EJERCITO EN retiro, chofer, mecánico, 33 años de práctica, busca cualquier puesto de confianza. Toesca 2169.
6, 7, 8|2. 36 O.

SE OFRECE MOZO. ENTIENDE en cocina. San Alfonso N.o 1362.
6, 7, 8|2. 36 O.

ME OFREZCO PARA TRABAJAR con urgencia, ojalá en alguna fábrica o en el ramo de abarrotes, amplia experiencia en este último. Tengo 18 años, 3.o humanidades rendido y buenos antecedentes. Dirigirse a Santiago Concha 1886, carnet 443754, Santiago.
7 y 8|2. 36. P.

JOVEN DE 18 AÑOS PARA AYUdante tapicero o para cualquier clase de trabajo con carnet y recomendaciones. María Vial 8583, Paradero 22, San Ramón.
7 y 8|2. 2. 36. P.

55.—CITACIONES COMPAÑIAS DE BOMBEROS

SEGUNDA COMPAÑIA DE BOMberos de Ñuñoa. La Vida por la Humanidad. Cito a la Compañía a sesión ordinaria para el viernes 9 de febrero, a las 22 horas. Primera y segunda citación. Tabla: Pago cuotas presente año. Informe Comisiones Revisoras de Libros, y otros asuntos que hubiere a tratar.— El director 9|2|62 10. O.

1ra. CIA. DE BOMBEROS "CHILE Excelsior". Cito a la Compañía a reunión extraordinaria para el viernes 9 de febrero, a las 21 horas. Tabla: Asuntos de interés para la Compañía.— El secretario.
7, 8 y 9|2. H. O.

14.—ESTATUTOS y LEGALES

EXPROPIACION. — PRIMER Juzgado Mayor Cuantía en lo Civil de Santiago. Causa N.o 10.058 "Corporación de la Vivienda con Fernández Ortega, Noralicia". En conformidad Art. 23 del D. F. L. N.o 76, fecha 24 de febrero 1960, avísase terceros, fin puedan hacer valer sus derechos, que en expropiación inmueble perteneciente a doña Noralicia Fernández Ortega, ubicado en esta ciudad, calle Avda. República N.o 636|42, superficie aproximada de 190 m2.; por Resolución N.o 07894, fecha 1.o de diciembre de 1961 del Vicepresidente Ejecutivo de la Corporación de la Vivienda, esta institución consigna a la orden de este tribunal la suma de E° 8.800 (ocho mil ochocientos escudos) para responder valor indemnización fijada con un acuerdo. Referido inmueble según sus títulos tiene los siguientes deslindes: Norte, con don Julio Prado; Sur, con don Juan Rojas; Oriente, con don Julio Prado, y Poniente, con Avenida República, y se encuentra inscrita a fojas 837, N.o 1121 del Registro de Propiedad del Conservador de Bienes Raíces de Santiago, correspondiente al año 1959. Habilítase feriado. Santiago, enero 26 de 1962. El Secretario.
2, 3, 5, 6, 7.2. 14. C.

JUZGADO CIVIL MAYOR CUANtía San Miguel, habilitando feriado, concedió el 25 de enero de 1962, posesión efectiva herencia intestada de doña Florisa Ramírez Gajardo y don Armando del Carmen Cantillana Olivos a hijos legítimos Flor y Floridor Cantillana Ramírez.— Secretario.
7, 8 y 9|2. 14. P.

POR HABERSE EXTRAVIADO EL cheque N.o 309722, Serie S. A. del Banco Español Chile, queda nulo habiéndose dado el aviso correspondiente.
7, 8 y 9|2. 14. P.

EXPROPIACION. — SEGUNDO Juzgado Mayor Cuantía en lo Civil de Santiago. Causa N.o 53.311, "Corporación de la Vivienda" con Bahamondes Guzmán Raúl". En conformidad Art. 23 del D. F. L. N.o 76, fecha 24 febrero 1960, avísase terceros, fin puedan hacer valer sus derechos que en expropiación inmueble perteneciente a don Raúl Bahamondes Guzmán, ubicado en esta ciudad, calle Domeyko N.o 2177, superficie aproximada de 64 m2.; por Resolución N.o 08074, fecha 21 de diciembre de 1961 del Vicepresidente Ejecutivo de la Corporación de la Vivienda, esta institución consigna a la orden de este Tribunal la suma de E° 3.000 (tres mil escudos) para responder valor indemnización fijada con un acuerdo. Referido inmueble, según sus títulos tiene los siguientes deslindes generales: Norte, con Pasaje que da salida a la calle Echaurren N.o 678; Sur, con calle Domeyko; Oriente, con lote N.o 1, y Poniente, con lote N.o 3, y se encuentra inscrita a fojas 2394, N.o 3487, año 1960 del Registro de Propiedad del Conservador de Bienes Raíces de Santiago. Santiago, febrero 2 de 1962. El Secretario.
5, 6, 7, 8, 9|2. 14. C.

HABIENDOSE EXTRAVIADO TAlonario cheque serie J.-A N.os 3016640 al 3016650, del Banco de Chile, quedan nulos por haberse dado el aviso correspondiente.
6, 7, 8|2. 14 P.

CHEQUE N.o 300750, DEL BANco del Estado de Chile, Sucursal Ñuñoa, serie B-H, a la orden de Medardo Maturana, por E° 25, queda nulo por haberse dado el aviso correspondiente.
6, 7, 8|2. 14 P.

POR HABERSE DADO EL AVISO correspondiente, quedan nulos y sin valor los siguientes cheques extraviados: Banco del Estado, cheque N.o 885617, por E° 1.222,77; Banco Edwards, N.o 301326, por E° 182.
6, 7, 8|2. 14 P.

LIBRETA DE AHORROS, EXTRAviada N.o 790045, del Banco del Estado, queda nula por haberse dado el aviso correspondiente.
6, 7, 8|2. 14 P.

POR HABERSE EXTRAVIADO EL cheque N.o 453075, Serie S. A, del Banco Español Chile, queda nulo habiéndose dado el aviso correspondiente.
7, 8 y 9|2. 14. P.

18.—INSTRUCCION y EDUCACION.

PELUQUERESE, VACACIONES: DACtilografía, Taquigrafía, Contabilidad. Instituto "Alonso Figueroa". Catedral 1237.
8|2|62. 18 P.

INSTITUTO SUPERIOR CORTE. Catedral 1237: modistería moderna, solicite prospecto.
8|2|62. 18 P.

ESCUELA NACIONAL PELUQUEría. Catedral 1237. Cursos vacaciones.
8|2|62. 18 P.

ACADEMIA "JOMAR". TECNICA Profesional. Bandera 670. Academia fundada el año 1946. Profesorado titulado. Aprenda Laboratorista Dental. Relojería. Modas. Moda Infantil. Peluquería completa de señoras. Matrícula gratis.
6, 7, 28|2. 18 C.

Dirección General de los Servicios de la Armada

Propuesta Pública Nº 1.923

Llámase la atención del comercio en general a esta propuesta que está solicitando la Armada, por adquisición de lo siguiente:

TROZOS DE REMOLQUE DE 700 MTS. DE LARGO.

Esta propuesta se abrirá en el Departamento de Adquisiciones de la Dirección General de los Servicios de la Armada, el LUNES 26 DE FEBRERO DE 1962, a las 16 horas.

Los formularios respectivos pueden solicitarse en Valparaíso, calle Prat 620, 2.o piso, y en Santiago, Comandancia en Jefe de la Armada, edificio del Ministerio de Defensa Nacional, 7.o piso.

El Director General de los Servicios de la Armada

Ministerio de Obras Públicas

DIRECCION DE VIALIDAD

OFICINA CENTRAL

Llámase a propuestas públicas a las firmas contratistas inscritas en Primera, Segunda, Tercera y Cuarta Categorías en la Especialidad de Pavimentos Asfálticos del Registro General de Contratistas del Ministerio de Obras Públicas, para la construcción y pavimentación con bitumen del camino de acceso de AZAPA a la Carretera Panamericana por Avenida Tarapacá, Km. 0,000 al Km. 1,640, ubicado en la provincia de Tarapacá, con un presupuesto oficial de E° 69.963,00.

Esta propuesta se abrirá el día 1.o de marzo de 1962, a las 12 horas.

Los contratistas interesados deberán presentar los antecedentes que se exigen en el Reglamento para Contratos de Obras Públicas, en la Sección Presupuestos, Departamento de Estudios, 4.o piso, Morandé 71, hasta el 23 de febrero, a las 12 horas.

Bases y demás antecedentes están a disposición en la Secretaría de la Sección Presupuestos ya indicada.

DIRECCION DE ARQUITECTURA

Se pone en conocimiento de los interesados que las bases administrativas para la propuesta de la Escuela HOGAR N.o 4, de Chillán, han sido modificadas, en el sentido de que se aceptarán contratistas de cuarta categoría y superiores.

Las propuestas se abrirán en los lugares y fechas ya indicados en avisos anteriores.

DIRECCION DE PAVIMENTACION URBANA

Solicítanse propuestas públicas para la ejecución de calzadas y aceras hormigón cemento en diversas calles de la comuna de LA UNION, con un presupuesto oficial de E° 12.130,00.

Apertura: Alcaldía de La Unión, el sábado 10 de febrero de 1962, a las 11 horas.

Categoría: cualquiera, del Registro General de Contratistas.

Se entregaron los antecedentes desde el 29 de enero al 2 de febrero, en la Oficina de Partes de esta Dirección, calle Moneda N.o 723, Santiago, y en la Delegación de Osorno.

Solicítanse propuestas públicas para la ejecución de calzadas de hormigón cemento vibrado en la Avenida Guillermo Day, de la comuna de PALMILLA, con un presupuesto oficial de E° 11.225,76.

Apertura: Alcaldía de Palmilla, el 21 de febrero de 1962, a las 16 horas.

Categoría: cualquiera, del Registro General de Contratistas.

Se entregarán los antecedentes desde el 10 de febrero al 14 del mismo mes, en la Oficina de Partes de esta Dirección, calle Moneda N.o 723, Santiago, o en la Delegación de San Fernando.

Solicítanse propuestas públicas para la ejecución de aceras de hormigón de cemento en diversas calles de la comuna de ÑUÑOA, con un presupuesto oficial de E° 42.431,40.

Apertura: Alcaldía de Ñuñoa, el miércoles 21 de febrero de 1962, a las 11 horas.

Categoría: cualquiera, del Registro General de Contratistas.

Se entregarán los antecedentes desde el 10 al 14 de febrero, en la Oficina de Partes de esta Dirección, calle Moneda N.o 723, Santiago.

Solicítanse propuestas públicas para la ejecución de aceras de hormigón de cemento en diversas calles de la comuna de LOS LAGOS, con un presupuesto oficial de E° 24.350,00.

Apertura: Alcaldía de Los Lagos, el 22 de febrero de 1962, a las 16 horas.

Categoría: cualquiera, del Registro General de Contratistas.

Se entregarán los antecedentes desde el 10 de febrero al 15 del mismo mes, en la Oficina de Partes de esta Dirección, calle Moneda N.o 723, Santiago, o en la Delegación de Valdivia.

Dirección General de los Servicios de la Armada

Propuesta Pública Nº 1.921

Llámase la atención del comercio a esta propuesta que está solicitando la Armada, por el siguiente material fotográfico, puesto en el Centro de Abastecimiento de Valparaíso:

PAPEL AMPLIACION F-1, F-2 y F-3; PAPEL AMPLIACION G-2; AMPOLLETAS PARA REPRODUCCION - TIOCIANATO DE SODIO - METOL - KODALK - HIDROQUINONA - BROMURO - PELICULAS FOTOGRAFICAS, etc.

Esta propuesta se abrirá en la Dirección General de los Servicios de la Armada (Depto. de Adquisiciones), el martes 13 de febrero de 1962, a las 16 horas.

Los formularios respectivos pueden solicitarse en Valparaíso, Prat 620, 2.o piso, y en Santiago, Comandancia en Jefe de la Armada, edificio del Ministerio de Defensa Nacional, 7.o piso.

El Director General de los Servicios de la Armada

UNIVERSIDAD DE CHILE

ESCUELA DE AGRONOMIA

REQUISITOS DE INGRESO AÑO 1962

Para ingresar al primer año de la Escuela de Agronomía, se necesitan los siguientes requisitos:

1.—Certificado de Bachillerato con mención en Biología o Matemáticas.

2.—Certificado de notas del 2.o ciclo de Humanidades.

3.—Certificado Médico expedido por el Servicio Médico de la Universidad de Chile.

4.—Tres fotografías tamaño carnet.

5.—Certificado de conducta y moralidad expedido por el Rector del Liceo en el cual ha cursado sus estudios.

6.—Rendir examen de Admisión.

Estas solicitudes deben ser presentadas entre el 26 de febrero y el 8 de marzo, inclusive, en la Secretaría de la Escuela.

HORAS DE ATENCION: de 8 30 a 12 30 y de 15 a 18 horas.

EXAMEN DE ADMISION: Se efectuará el 12 de marzo, a las 8 horas.

CORPORACION DE LA VIVIENDA

PROPUESTAS PUBLICAS

POBLACION "LOS LAGOS", PROVINCIA DE VALDIVIA

Solicítanse propuestas públicas, a suma alzada, para la urbanización total de la Población "LOS LAGOS", de Los Lagos, provincia de Valdivia, y la construcción de 68 viviendas en 1 piso, tipo 162-S de albañilería o variante 163-S en paneles prefabricados de madera y un grupo de 3 locales comerciales.

Podrán optar a esta licitación los contratistas en 1a., 2a. y 3a. categoría de los registros de la institución. Bases, especificaciones y demás antecedentes para esta propuesta, se podrán solicitar en la secretaría de la Sección Proyectos y Obras Zona Sur, Arturo Prat 48, 5.o piso, a partir de hoy 7 de febrero de 1962.

Se podrán retirar antecedentes y hacer observaciones a los mismos, hasta el 19 de febrero de 1962.

Las propuestas se abrirán en la oficina del Jefe del Departamento de Construcción, a las 16 horas del día 26 de febrero de 1962.

VICEPRESIDENTE EJECUTIVO

CORPORACION DE LA VIVIENDA

PROPUESTAS PUBLICAS

Población: Caja Empleados Particulares, Puerto Montt

Solicítanse propuestas públicas, a suma alzada, para la construcción de la Población de la Caja de Empleados Particulares, de Puerto Montt, compuesta por 186 viviendas y 10 locales comerciales distribuidos en 20 casas pareadas de 1 piso y 10 bloques de departamentos de 4 pisos.

Podrán optar a esta licitación los contratistas inscritos en el Registro Especial de la institución.

Bases, especificaciones y demás antecedenes para esta propuesta, se podrán solicitar en la Secretaría de la Sección Proyectos y Obras Zona Sur, Arturo Prat 48, 5.o piso, a partir de hoy 7 de febrero de 1962.

Se podrán retirar antecedentes y hacer observaciones a los mismos, hasta las 17 horas del día 19 de febrero de 1962.

Las propuestas se abrirán en la oficina del Jefe del Departamento de Construcción, a las 16 horas del día 27 de febrero de 1962.

VICEPRESIDENTE EJECUTIVO

CORPORACION DE LA VIVIENDA

PROPUESTAS PUBLICAS

PROVISION DE MATERIAL ASBESTO CEMENTO, TORNILLOS, GOLILLAS Y GANCHOS, PARA LA POBLACION "SANTA LAURA"

Se solicitan propuestas públicas para la provisión de planchas de asbesto cemento G. O. de 4 pies, caballetes articulados, tornillos con golillas fieltro diamante para dichas planchas.

Bases y antecedentes pueden solicitarse en la Sección Industrias, Materiales y Reparaciones, calle Arturo Prat N.o 48, 4.o piso, Santiago, de lunes a viernes, inclusive, de 14.30 a 17 horas.

Estas propuestas se abrirán el día 9 de febrero de 1962, a las 15 horas, en la Sección ya indicada.

VICEPRESIDENTE EJECUTIVO

BARRACA DE FIERRO
MATERIALES DE CONSTRUCCION
RECABARREN VILLALOBOS SANCHO
A. PRAT 1524 FONO 54652

ZINC TECHO

2.00x0,85	N.o 26	$ 3.250
1.82x0,65	N.o 26	2.600
2.50x0,85	N.o 26	4.300
3.00x0,85	N.o 26	5.320
3.50x0,85	N.o 26	6.300
2.00x0,85	N.o 25	3.200
2.50x0,85	N.o 24	4.700
Canales 12 caña y 2 metros		1.150
Canales cornisas x 2 metros		1.150
Caballetes x 2 metros		1.150
Bajadas x 2 metros ..		1.150

Extravío de TITULO DE ACCIONES

Habiéndose extraviado el TITULO N.o 26 por cinco acciones de la Empresa Periodística "La Nación" S. A., emitido el 14 de junio de 1944 a favor del Sindicato Profesional Mixto de "La Nación", queda nulo y sin valor, por haber sido dado el aviso correspondiente.

DIRECCION DE APROVISIONAMIENTO DEL ESTADO

POR LA ADQUISICION DE DIVERSOS ARTICULOS

SOLICITASE

PROPUESTA PUBLICA Nº 12

por la adquisición de los siguientes artículos, destinados al STOCK DEL ALMACEN MONEDA, de esta Dirección:

2.000 Archivad. palanca carta	7.500.000 Sobres 1/4 oficio B.
20.000 Archivad. palanca oficio	3.000.000 Sobres carta clase C.
1.000 Archivad. gusano carta	2.500.000 Sobres 1/2 oficio B.
50.000 Archivad. rápido gusano of.	1.000 Carpet. escritorio cuero
14.000 Libretas Indice 1/4 of.	500 Carpet. escritorio Implatex
2.000 Libretas Indice 1/3 of.	2.000 Resmas papel judicial A.
6.000 Libretas Indice 1/2 of.	3.000 Resmas papel judicial B.
10.000 Libretas cuadriculadas 1/4 of.	10.000 Libro Indice Of. 100 hjs.
70.000 Libretas 1/2 oficio ctes.	33.000 Libro Oficio 100 hojas
10.000 Libretas 1/4 oficio ctes.	45.000 Libro Oficio 200 hojas
4.000 Cajas Tarjetas grandes	

Las propuestas se abrirán en la DIRECCION DE APROVISIONAMIENTO DEL ESTADO, Amunátegui N.o 66, 2.o piso, Sala de Propuestas, el día 20 de FEBRERO de 1962, a las 17 horas.

Bases y antecedentes pueden solicitarse en el Departamento de Adquisiciones —Sección Imprenta—, de esta Dirección.

Para retirar bases y antecedentes, es necesario estar inscrito en los Registros de la Declaratoria de Imprentas de esta Dirección.

EL DIRECTOR

Ayer entregamos premio del concurso "Viva Gratis un Mes"

● A su feliz ganadora, la señora Inés Arredondo de Muñoz. Las Encinas 2919. Plazos para enviar los cupones del segundo sorteo: en LA NACION, hasta el sábado a las 12 horas; en la firma Antillo Escobar Hnos. Ltda., de Gran Avenida 2649, hasta el mismo día a las 11 horas; y, en Valparaíso, en la Agencia de nuestro diario, calle Blanco 1161, hasta el viernes próximo, a las 18 horas. Sólo son válidos para esta semana los cupones que digan N.o 2

Hasta el sábado, a las 12 horas, se recibirán en el buzón de nuestro diario, los cupones para el sorteo de esta semana, del popular concurso "VIVA GRATIS UN MES", auspiciado por LA NACION y la firma de abarrotes y frutos del país ANTILLO ESCOBAR HNOS. LTDA., de Gran Avenida 2649.

Para los concursantes de Valparaíso, el plazo para recibir cupones termina el viernes a las 18 horas, impostergablemente. El buzón, como se ha informado, está instalado en la agencia de LA NACION, calle Blanco 1161, casilla 109-V.

Hay, además, un tercer buzón y es el que está colocado en el local de la firma ANTILLO ESCOBAR HNOS. LTDA., en Gran Avenida 2649. En este buzón se recibirán los cupones hasta el mismo sábado, pero hasta las 11 horas, porque a esa hora se trasladarán a nuestro diario, para los efectos del sorteo semanal, y que tendrá lugar a las 13 horas, en el hall central de LA NACION, Agustinas 1269.

En cuanto a los participantes de provincia —pues se trata de un concurso popular para los lectores de nuestro diario y público de todo el país—, podrán dirigir sus cupones por correo, a LA NACION, Agustinas 1269, casilla 81-D.

SU SIGNIFICADO

El concurso "VIVA GRATIS UN MES" tiende a ir directamente en ayuda económica de toda una familia, proporcionándole abarrotes, mercaderías y artículos de consumo diario en tal cantidad, que en un hogar compuesto hasta por seis personas, pueden, como su nombre lo indica, vivir durante un mes sin incurrir en ningún gasto. En el premio de nuestro concurso, la firma ANTILLO ESCOBAR HNOS. LTDA., proporciona toda clase de comestibles y útiles para la casa.

AYER ENTREGAMOS EL PREMIO

El primer sorteo de "VIVA GRATIS UN MES", se efectuó el sábado último y, tal como se ha informado, resultó favorecida la señora Inés Arredondo de Muñoz, domiciliada en Las Encinas 2919, a quien se le hizo entrega ayer de su valioso y suculento premio.

SEGUNDO SORTEO

El segundo sorteo tendrá lugar el próximo sábado, a las 13 horas, en el hall central de nuestro diario, y en presencia del público que desee concurrir a este acto.

SOLO VALE EL CUPON N.o 2

Los cupones que diariamente se han estado publicando durante la presente semana, llevan, inmediatamente después del dibujo, la frase CUPON N.o 2. Ello significa que son estos cupones los únicos que pueden participar en el sorteo de este sábado. En consecuencia, los cupones de la semana pasada no sirven y se declararán nulos. Hacemos esta advertencia, con la debida oportunidad, para aclarar las consultas que nos han llegado.

EL CONCURSO MAS FACIL

Todas las opiniones que hemos recogido coinciden en que "VIVA GRATIS UN MES" es el concurso más provechoso, y sobre todo, más fácil de cuantos se han realizado hasta ahora. En realidad, él consiste en recortar el cupón que todos los días publica LA NACION, colocar el nombre del concursante, dirección y el número de su carnet de identidad, y enseguida depositarlo en el buzón respectivo. Ya hemos dicho que, en la capital, hay dos buzones; uno en LA NACION y otro en el local de la firma Antillo Escobar Hnos. Ltda., Gran Avenida 2649.

Entre flores y muchos niños amigos del barrio, el matrimonio Arredondo-Muñoz posa para LA NACION, una vez que recibió el valioso premio del concurso "VIVA GRATIS UN MES", auspiciado por nuestro diario y la firma de abarrotes Antillo Escobar Hnos. Ltda., de Gran Avenida 2649.

PARA VIVIR GRATIS UN MES:

"Es cuestión de saber leer y escribir para ganarse el premio"

● Dijo a LA NACION Eduardo Daniel González. ● De Carlos Bushell Parra. "Con esa lista de premios sería capaz de vivir un mes gratis y enseguida poner un almacén de abarrotes"

CARLOS OSSANDON GUERRA.— Calle Progreso.— Quinta Normal.— "Ando en busca de un mes de vida sin gastos. Por eso vine a depositar mis cupones al diario. Macanudo el concurso. Si gano el premio haré creer a mi esposa, Sylvia, que tiene un marido muy generoso. Quedaré como rey."

— o —

MARINA CORTES.— Población Juan Antonio Ríos N.o 2. — Pabellón N.o 16.— "En mi casa son todos buenos para comer y creo que la Firma Antillo Hnos. tendrá que multiplicar el premio cuando me lo gane yo. Este concurso de LA NACION es algo muy barato. Por $ 80 se lee un buen diario y aparte le dan de llapa la posibilidad de vivir a cuerpo de rey. Tengan cuidado, que el sábado puedo achuntarle..."

— o —

LUCHITA AGUILERA ARAVENA.— La Cisterna.— Una muy joven dueña de casa. Domina casi por completo el arte de cocinar. Sus padres trabajan y, por lo tanto, ella manda el buque. Le gustan las flores y la música, lo que comparte con la crianza de un centenar de pollitos regalones. Sobre el concurso dijo: "Estoy toda colérica juntando cupones. Aunque partí con desventaja, ya que perdí un par de diarios, confío emparejar con el resto y en tierra derecha... ¡Viviré gratis un mes! No se olviden que un día cualquiera, la camioneta de "Antillo Hnos" tendrá que parar en la puerta de mi casa. Chao..."

— o —

ANTONIA LOPEZ.— Toesca 2989.— "Qué bueno que LA NACION nos haya encontrado la solución para vivir un tiempo sin gastos. Ya veremos si tengo la dicha de acertar. Lindo sería. Los felicito por el concurso."

— o —

JORGE PEREZ VILLANUEVA.— Población Buen Consejo, calle 1 N.o 1547.— Propietario de un taxi de lujo, vino en locomoción propia a depositar sus cupones. "Creo que con un poco de suerte daré el golpe y me llevaré el masticable premio. El concurso exige apenas llenar el cupón y listo. Más fácil no podía ser".

— o —

SILVIA ROA.— San Francisco 1077.— "Lo que eché al buzón no fue un cupón, sino que un vale por mercaderías para vivir gratis un mes... Sería una suculenta entrada para mi despensa. Por favor, no dejen participar a tanta gente, para así tener más opción al premio..."

— o —

CARLOS BUSHELL PARRA. — Toesca 2989.— Pintor profesional.— "Con esa lista de premios sería capaz de vivir un mes gratis y enseguida poner un almacén de abarrotes. Ahora LA NACION trae de todo y para todos. Linda prueba."

— o —

EDUARDO DANEL GONZALEZ.— San Alfonso 60.— "Refácil. Uno compra LA NACION, se cansa de leer, y después participa en un buen concurso. Es cuestión de saber leer y escribir para tener opción a ser premiado."

Las mercaderías de Antillo Escobar Hnos. Ltda., son bajadas de la camioneta de LA NACION, frente a la casa de la ganadora del concurso "VIVA GRATIS UN MES" señora Inés Arredondo de Muñoz. En la camioneta, el empleado de nuestra Empresa Periodística, Washington Fuenzalida. Abajo, a la izquierda, el Relacionador Público de Antillo Escobar Hnos. Ltda., Eugenio Mañán, y, a la derecha, el empleado de esta firma comercial, Arnaldo Rumiano.

LA NACION

y ANTILLO ESCOBAR HNOS. LTDA.

MAYORISTAS Y DETALLISTAS EN ABARROTES

GRAN AVENIDA 2649 — FONO 52437

SE UNEN PARA QUE UD.

VIVA GRATIS UN MES

VEA TODO LO QUE PUEDE GANAR CADA SEMANA ENVIANDO SUS CUPONES:

ACEITE "CRUZ DE ORO"	10 litros
ARROZ "MIRAFLORES"	5 kilos
Ají Pimentón	1 paquete
Azúcar	18 kilos
Callampas	200 gramos
Canela	2 sobres
Ciruelas secas	1 kilo
Clavos de olor	2 sobres
Chocolate amargo	¼ kilo
Chuño	½ kilo
Galletas	4 paquetes
Garbanzos	2 kilos
Harina	4 kilos
Huesillos	2 kilos
Leche Condensada	6 tarros
Lentejas	2 kilos
Maíz	5 kilos
Manteca	1 kilo
Miel de Palma	1 tarro
NESCAFE	2 tarros
Porotos	4 kilos
Queso	1 kilo
Queso para rallar	¼ kilo
Sal de cocina	2 kilos
Sal fina	1 kilo
TE "REPITAME"	1 kilo
Yerba	½ kilo
Arvejitas	2 tarros
Atún	2 tarros
Cholgas	2 tarros
Choritos	2 tarros
Duraznos	4 tarros
Mermeladas	2 tarros
Porotitos verdes	2 tarros
Salmón	2 tarros
Sardinas	2 tarros
Surtido para caldillo	2 tarros
Tomates	2 tarros
Ampolletas 40 W.	4 unidades
Escobas	1
Escobillas lavar	1
Esponjas acero	2 paquetes
Fósforos	2 paquetes
JABON "ROCOCO"	2 panes
JABON "GRINGO"	4 panes
LIMPIAMETALES "BRASSO"	1 tarro
Papel Confort	8 rollos
Pasta Dentífrica "ODOL"	2 tubos
Lavaloza REI	2 unidades
Lacon para lavar	2 unidades
SAPOLIO	1 paquete
TANAX	1 frasco
Velas grandes	1 paquete
Virutilla p.pisos. "MANLAC"	2 paquetes

1 Sobre Sopa de Pollo "IPAL".
1 Sobre Sopa de Carne "IPAL".
1 Sobre Sopa de Cola de Buey "IPAL".
1 Sobre Sopa de Esparragos "IPAL".
1 Sobre Sopa de Camarones "IPAL".
1 Sobre Sopa de Callampas "IPAL".
1 Sobre Sopa de Arvejas con tocino "IPAL".
1 Sobre Sopa de Espinacas "IPAL".
1 Sobre Flan de Chocolate "IPAL".
1 Sobre Flan de Vainilla "IPAL".
1 Sobre Flan de Leche con huevo "IPAL".
1 Sobre Flan de Limón "IPAL".
1 Sobre Flan de Lúcuma "IPAL".
1 Sobre Crema de Esparragos "IPAL".
1 Sobre Crema de Lentejas "IPAL".
6 Botellas de Vino Blanco "VINEX" SANTA ELENA, reservado.
6 Botellas de Vino Tinto "VINEX" SANTA ELENA, reservado.
1 Botella de Cognac "Gil Blas", "CAYLA BEX".
1 Botella de Anis "Caravanchel", "CAYLA BEX".
12 Pepsi-Cola, tipo Familiar.
1 CAJA DE CERA "NUGGET" de 900 gramos.
1 CAJA GRANDE DE BETUN "NUGGET" color café.
1 CAJA GRANDE DE BETUN "NUGGET" color negro.

UN CAJON SURTIDO FAMILIA "CAROZZI", con:

Cabellos de Angel N.o 1	500 gramos
Canastillitos N.o 98	500 gramos
Codos N.o 35	500 gramos
Dedalitos N.o 23	500 gramos
Fideos Finos N.o 3	500 gramos
Mariposas N.o 79	500 gramos
Mostaccioli rayados N.o 46	500 gramos
Roquis N.o 50	500 gramos
Nutrina	500 gramos
Pastinas glutinadas	250 gramos
Pastinas surtidas	1 kilo
Pomarola	1 tarro
Sémola	500 gramos
Tagliatella N.o 88	1 kilo
Tallarines N.o 87	1 kilo
Trenette N.o 7	500 gramos

PRODUCTOS "AMBROSOLI"

1 Kilo Caramelos "AMBROSOLI".
1 Flan "ROYAL".
2 Gelatinas "ROYAL" en distintos sabores.
4 Paquetes Maicenita "AMBROSOLI".
4 Budines y Flanes, en sabores surtidos.
2 Tarros Polvo de Hornear "ROYAL", fabricado en Chile bajo licencia de Standard Brands Inc.
2 Recetarios Polvos de Hornear "ROYAL".

LA NACION y las firmas que han dado forma a este obsequio de tanta importancia para un hogar, no hacen exigencia alguna a los lectores que deseen intervenir en él. Bastará con recortar y llenar el cupón que publicamos aparte, depositarlo en el buzón instalado en el hall de nuestro diario o enviarlo por correo a "CONCURSO VIVA GRATIS UN MES", Casilla 81-D, SANTIAGO. En Valparaíso, los cupones pueden depositarse en el buzón especialmente instalado en nuestra oficina, calle Blanco 1161. El próximo sorteo se hará el SABADO 10 DE FEBRERO, a las 13 horas, ante el público que desee asistir. Cualquier lector de cualquier punto del país puede intervenir en este concurso, con sólo enviar sus cupones a Casilla 81-D, Santiago.

Todas las mercaderías detalladas más arriba serán entregadas al dueño del cupón que resulte favorecido en el sorteo de cada semana.

EL CONCURSANTE PODRA ENVIAR CUANTOS CUPONES DESEE

¡Qué felicidad! Ya están en la casita, prolijamente revisados por funcionarios de Antillo Escobar Hnos. Ltda., y por los afortunados ganadores, los artículos del valioso y suculento premio del concurso "VIVA GRATIS UN MES". En la mesa sólo cupo parte de ellos. En el grabado, el matrimonio Arredondo-Muñoz y los funcionarios de Antillo Escobar Hnos. Ltda., Eugenio Mañán y Arnaldo Rumiano.

2 ANTEOJOS EN 1

VEN CERCA

OPTICOS

TRAIGANOS SU RECETA

Rodolfo HAMMERSLEY

AGUSTINAS 1090

MUEBLES

LIQUIDAMOS

GRANDES REBAJAS. 20 MESES PLAZO.

Muebles Normando, Mañío, Pino, Livings, Comedores, Muebles sueltos

MUEBLERIA SUD-AMERICA

CATEDRAL 1053 STGO

Este es el decálogo de nuestro Concurso

Damos enseguida los puntos que contemplan las bases del Concurso "VIVA GRATIS UN MES":

1.o— LA NACION y la firma de abarrotes y frutos del país Antillo Escobar Hermanos Ltda., de Gran Avenida 2649, auspician el Concurso "VIVA GRATIS UN MES", tendiente a favorecer económicamente a una familia con los artículos de abarrotes y consumo diario que aparecen en el aviso respectivo.

2.o— En este Concurso pueden participar los lectores de LA NACION y el público que lo desee, tanto de la capital como de provincias. Los participantes de provincias podrán hacerlo por correo, enviando sus cupones a LA NACION, Agustinas 1269, Casilla 81-D.

3.o— El concursante deberá recortar el cupón que publica todos los días LA NACION, y colocar en él su nombre, dirección exacta y número de su carnet de identidad, con letra clara, de imprenta, o a máquina, en lo posible. Enseguida, lo depositará en el buzón de LA NACION, Agustinas 1269; en el de la Casa Antillo Escobar Hermanos Ltda., de Gran Avenida 2649, o en la Agencia de nuestro diario en Valparaíso, calle Blanco 1161, Casilla 109-V.

4.o— El concursante podrá enviar los cupones que desee. Los cupones de una semana servirán nada más que para el sorteo del sábado de esa misma semana. Por eso llevan un número inmediatamente abajo del dibujo. Esta semana los cupones válidos para el sorteo del sábado 10 llevan el número 2.

5.o— Se hará un sorteo semanal, o sea, cuatro al mes. Estos sorteos tendrán lugar los días sábados, a las 13 horas, en el hall central de LA NACION, con Notario Público, y podrán asistir a él las personas que lo deseen.

6.o— Los cupones que se depositen en los buzones de LA NACION o en el de la firma Antillo Escobar Hermanos Ltda., deberán ir sin sobre.

7.o— Los cupones se podrán depositar sólo hasta las 12 horas del día del sorteo.

8.o— El concursante que resulte premiado deberá ratificar su identidad con el carnet respectivo.

9.o— El concursante que resulte premiado en un sorteo no podrá optar, posteriormente, al mismo premio, pues el espíritu del Concurso es favorecer económicamente a una familia por semana. Es decir, un concursante no podrá obtener dos veces el premio.

10.o— LA NACION se encargará de llevar el premio al domicilio del concursante que resulte favorecido.

Soraya: "Sólo aspiro a ser una mujer feliz"

Nacida en Argentina, se convirtió en estrella del Strip-Tease en Brasil.— Ha filmado dos películas.— Tiene de todo, pero se siente muy sola

Por DIOGENES

Soraya: "Tengo de todo, pero me siento muy sola". Vestida como andaba, la artista hizo una breve descripción del arte de desvestirse.

—Los brasileños están prácticamente trastornados por el próximo Campeonato Mundial de Fútbol, que se realizará aquí en Santiago —dijo ayer a LA NACION la joven artista del strip-tease Raquel Soraya.

—Todos quieren venir a Chile —agregó—. No sé cómo se las van a arreglar, pero estoy segura de que este país de ustedes se va a ver invadido por los brasileños.

Soraya arribó anteayer a Santiago, contratada como una de las figuras principales del Teatro Princesa, donde se realiza un Campeonato Sudamericano de Strip-Tease. Nacida en Rosario, Argentina, ha desarrollado su corta y exitosa carrera artística en São Paulo y Río de Janeiro.

Hasta hace seis años fue modelo en Buenos Aires, pero consideró que "ésa era una profesión muy aburrida".

—Para prender un alfiler había que esperar hasta tres horas —comentó.

Un día llegó a Buenos Aires el famoso empresario brasileño Walter Pinto. Inmediatamente que la vio le ofreció un contrato para una de sus compañías. Soraya partió a Brasil, y así inició su carrera. A los dos años regresó a Buenos Aires, presentándose en el Teatro "Astral", en calidad de primera figura. Sus 24 meses en Brasil le habían dado la oportunidad de adquirir una nueva profesión, la de bailarina, convirtiéndola en una estrella indiscutible en el firmamento revisteril latinoamericano.

En estos últimos años ha visitado Venezuela, Perú, Guayaquil, y ahora Chile. En Río de Janeiro filmó dos películas, "Niña, la mujer de fuego" y "Tierra de perdición". En ambas baila danzas con reminiscencias autóctonas.

Este, su primer viaje a Chile, lo explica así:

—Me habían hablado mucho de este país, incluso artistas chilenas como "Las Chispitas", con las cuales trabajé en la televisión venezolana. De pronto surgió por ahí un contrato, y no vacilé en aceptarlo.

Soraya aclara que "este viaje a Chile no lo miro desde un punto de vista económico".

—Felizmente he tenido suerte en mi corta carrera. Esta profesión me ha dado todo tipo de satisfacciones materiales. Tengo algunas propiedades en Río de Janeiro y Sao Paulo que pueden asegurar mi existencia por el resto de mis días. Pero, asimismo, siento unos deseos inmensos de viajar, de conocer el mundo. He llegado, como se dice, a la meta. No quiero más nada. Solamente aspiro a ser una mujer feliz, aunque sé que esto es muy difícil conseguirlo. A veces me siento muy sola. Mi familia —padres, hermanos— está en Europa. Estoy por creer que lo que me está haciendo falta es un novio.

Soraya emplea el poco tiempo que le dejan sus actividades artísticas en leer ("me gustan los románticos"), escuchar música tropical ("es mi pasión") y en ver películas policiales. Contratada por dos meses, es muy probable que prolongue sus actuaciones en Chile.

—Espero demostrar aquí lo que es el Strip-Tease. El público, definitivamente el mejor juez, decidirá si lo que realizo en el escenario es digno de un aplauso. ¡Me encantan los aplausos!

Mario Rebolledo, el "Maestro Chasquilla"; Giselle y Soraya, fotografiados durante el escándalo amanecida ofrecido por Ernesto Sotolicchio, empresario del "Picaresque", con el fin de presentar a las dos figuras del strip-tease que debutan hoy en esa sala.

SHOW DE NOTICIAS

● HOY SE INICIA el Curso de Verano sobre actuación teatral que dicta por dos meses en esta época el actor y director de teatro Teodoro Lowey. Las clases se realizan de 19 a 21 horas, tres veces por semana, en el ex teatro L'Atelier (Huérfanos y Mac Iver). La matrícula permanece abierta todos los días entre las horas señaladas.

● APARECIO el N.o 3 de la revista "Flor de Strip-Tease", que se edita bajo la dirección del periodista Osvaldo Muñoz Armijo.

● PARA EL PROXIMO lunes anuncian el arribo a Santiago de "Los Cuatro Hermanos Silva", que vienen a participar en el Festival de la Canción que se celebrará dentro de algunos días en Viña del Mar.

● EL 15 DE ESTE mes arriba a Santiago el popular animador radial chileno Raúl Matas, elemento que gracias a su indiscutible capacidad, conquistó uno de los sitiales más importantes en la radiotelefonía española.

● FERNANDO RIVAS NOVOA, Relacionador Público de Radio Minería y Aerolíneas Argentinas, viajó en la madrugada de ayer a Mendoza, vía terrestre.

● SOLAMENTE ESTA semana permanecerá en cartelera "El Carrousel Matrimonial", la graciosa comedia de Leslie Stevens, que reestrenaron en el Petit Rex los hermanos Duvauchelle.

● RECIEN se dio a conocer en Estados Unidos la lista de los diez solteros más apetecidos de Hollywood. La información, que hizo perder el seso a muchas jovencitas, fue ampliada con el sueldo anual que gana cada uno de ellos. Los designados este año son los siguientes: Fabian Forte, 750 mil dólares anuales; Ricky Nelson, 150 mil; Gardner McKay, 70 mil; George Hamilton, 75 mil; Richard Beymer, 75 mil; Vincent Edward, 100 mil; Warren Beatty, 500 mil, y Elvis Presley, que gana la friolera de UN MILLON de dólares al año. Liberace, fue eliminado a última hora.

Estos artistas han sido asediados por ejércitos de muchachas que no han de ceder muy fácilmente. Están bloqueados en sus mansiones; no saben qué hacer. Nadie ha podido solucionar el problema de suspiros, llantos y desmayos. Estas cosas, claro está, suceden solamente en Hollywood.

EL SINDICATO Circense recibió ayer tarde a un grupo de artistas afiliados a la institución, que han cumplido largas jornadas en el extranjero. Carlos Arancibia, el tony "Cumparsita"; José Pérez Araya, "Farolito"; Tomás Corales, clown musical; Meraldo Leyton, contorsionista, dislocador, gran "hombre de goma", en suma; Raúl Vidal, pintor-escenógrafo, y Osvaldo Vergara, "Canutillo", recibieron diplomas recordatorios "por la labor artística que han desarrollado en el extranjero, que prestigia al gremio circense chileno". "Cumparsita" estuvo once años en México, el "hombre de goma" veinte años en Argentina.

Y no hay más por ahora. Hasta pronto.

ARIS

Otro actor oriental triunfa en Hollywood

James Shigeta, hijo de padres japoneses, es la nueva revelación cinematográfica

Desde Hollywood, por MARINA CISTERNAS

El rostro de James Shigeta, es extraño. Facciones orientales (ojos pardos, cabellos negros, nariz abultada, etcétera), ofrece un aspecto occidental cuando le place; especialmente cuando representa papeles de galán enamorado. El fuego intenso de su mirar lo coloca en otra esfera de los artistas japoneses que siempre conservan cierta reserva en expresiones apasionadas. Shigeta nació en Honolulu, isla de Hawaii, de padres japoneses. Se educó en Estados Unidos desde su infancia. Quizás ha sido esa la influencia que le permite transformarse, cual camaleón, de una raza a otra.

Ayer charlábamos de Sir Alex Guinness, un inglés que se adoptó al carácter japonés con brillante suceso en la obra "A Majority of One" (Mayoría de uno). Hoy hablamos de un oriental que se encuentra igualmente en casa haciendo papeles de diversas razas. Es el arte dramático que se ha ido refinando y puliendo a través de siglos, que permite tal milagro de actuación a los actores.

James Shigeta llegó al cine vía Guerra de Corea. Diez millones de soldados formaron el ejército de Estados Unidos, siendo el hawaino uno de ellos. Alto, 1.82 metro, bien formado tomó parte en esa campaña cruel. Fue marino, con la preparación particular que se requiere para el asalto, adoptó un caminar felino que no desmocha su aire atlético, más terrenal nada la contienda encontrose —a semejanza de 10 millones de compañeros— que no tenía nada que hacer. Excepto que su padre —millonario hawaiano— estaba en situación de ayudarlo.

James Shigeta: Triunfos en Hollywood.

Shigeta pensó en el teatro, como su carrera preferida aceptando una oferta que se le hacía desde el Japón. "Era cosa de probar fortuna", me contó mientras almorzábamos juntos.

De la mañana a la noche se levantó una nueva estrella teatral. James Shigeta causó sensación en Tokio. "Tenía la ventaja de hablar idiomas orientales además del inglés", —fue su comentario a mi pregunta.

De Tokio pasó a Nueva York como estrella de la opereta "Chevy Show" en que figuraban también Shirley Mc Laine y Louis Jourdan. "Esa fue mi buena suerte", me explicaba el actor.

Ya enrielado en su carrera artística James Shigeta comenzó a ser buscado por todas las compañías cinematográficas al mismo tiempo. En pocos meses ha filmado "The Cremason Kimono", "Walk like a Dragon", "Cry for happy". Y la recién terminada "Flower drum song", con Nancy Kwan y Miyoshy Umeki.

De los artistas orientales de Hollywood, Nancy Kwan y James Shigeta son dos representantes que pueden figurar indistintamente en papeles de diversas razas; Nancy, mejor aún que Shigeta, puesto que es muchacha tiene de su sangre china, sólo los cabellos lacios que ahora lucen tinte rojizo.

Con esta clase de artistas el maquillaje extraordinariamente bueno que ofrece Hollywood y la importancia que se le ha estado dando a quienes poseen varios idiomas, el cine está evolucionando en un sentido inesperado abriendo oportunidades para postulantes que hasta ahora, tenían cerradas las puertas de una profesión que no exigía las condiciones que hoy son preferidas. Con razón las clases de idioma están asediadas.

CUADROS AL OLEO
de paisajes chilenos y motivos europeos
VENDO
Confección tapices de marca
MERCED 753
LOCAL N.o 9
"Galería Andes"

HOGAR DE CRISTO, esperanza del niño abandonado.

Nuevo Teatro METRO
BANDER.A 161 • TELEF. 62751
Metro-Goldwyn-Mayer presenta la Producción de Samuel Bronston
UNA HISTORIA DE GRANDEZA Y LA INSPIRACION DE SUS PALABRAS
¡ÚLTIMOS DIAS!
EL REY REYES
7.a SEMANA
Solo para mayores de 14 años
ENTRADAS LIMITADAS
Funciones corrientes: DE LUNES A VIERNES: 3 P. M. y 7 P. M.
Precio Unico: E° 1.— SABADOS, DOMINGOS Y FESTIVOS: 2.15 P.M. 6.15 P.M. y 10 P.M.
Metro-Goldwyn-Mayer

HOY CITY
AGUSTINAS 1022
FONO 66687
ROT. DE 11 A.M. a 24 HORAS.-
ESTRENO ABSOLUTO EN CHILE.
¡INDESTRUCTIBLE!
¡ARMAS MORTÍFERAS NO LO HIEREN!
EL HOMBRE MÁS PELIGROSO DEL MUNDO
RON DEBRA ELAINE
RANDELL PAGET STEWART
DISTRIBUYE COLUMBIA PICTURES
ORIGINAL STORY JAMES LEIGHTER · PHILLIP ROCK
PRODUCED BY BENEDICT BOGEAUS · DIRECTED BY ALLAN DWAN
Mayores de 18 años

HOY DUCAL EL GOLF
¡CUIDADO! ¡CUIDADO!
Está a solas con un asesino...
¡CADA MINUTO PUEDE SER EL ÚLTIMO!
TRES ROSTROS PARA EL MIEDO
CARL BOEHM
MOIRA SHEARER
ANNA MASSEY
MAXINE AUDLEY
MAYORES DE 18 AÑOS

HOY
WINDSOR • REAL
2-4.15-6.45-10 P.M.
CONTINENTAL
CONTINUADO DE 14 A 24 HORAS
¡SIMULTANEO!
2.ª SEMANA A TRIUNFAL
MAYORES Y MENORES
Estreno Absoluto!
MARIO MORENO Cantinflas
"El Analfabeto"
LINA PRADO · ANGEL GARASA · SARA GARCIA

EN LA HORA del MUNDIAL...
GRATIS
EL CAMPEONATO EN SU PROPIO
TELEVISOR
AL COMPRAR SU RELOJ O JOYA, PIDA EL CUPON NUMERADO Y PARTICIPE EN LOS SORTEOS, ANTE NOTARIO, DE TELEVISORES PARA EL MUNDIAL.
PIE E° 3
SALDO DIEZ MESES
JOYAS
LAS QUE UD. QUIERA Y CON EL CREDITO QUE PREFIERA
RELOJERÍA
Gabor
ESTADO 48
CERCA DE ALAMEDA
ESTADO 91
A UN PASO DE MONEDA

GUIA DEL ESPECTADOR

TEATROS

CAUPOLICAN. San Diego 840.— (69357).— Compañía Musical Bailable "Ritmo Rock" 1962. A las 22: Concurso de Twist.

MARU. Huérfanos 786 (397901).— Compañía de Comedias de Susana Benquet.— A las 19.10 y 22.10: "Una camelia para Margarita" de J. A. Garrido.

MONEDA. Estado 82 (31477).— Teatro Independiente de Comedias: Américo Vargas-Pury Durante. V. y N.: "5 gangsters y una monja", de Miguel Mihura.

PETIT REX. Huérfanos 735 (31144). Compañía de los Cuatro. A las 19.10 y 22.10: Carrousel Matrimonial, de Leslie Stevens.

REVISTAS

CARLOS CARIOLA. San Diego 242 (69350).— Show de Radio Minería: V. y N.: "Los megatones del Sultán". Lucy Morales y Agustín Rivero. Ceumar Ríos. Los Guaynas. Los Dango Twists. Amparito Castro Los Sud Americanos. Gabriel Araya.

COUSIÑO. San Ignacio 1249 (50657).— Compañía de Revistas Humoresque V. y N.: "Aquí nos tiramos al dulce". Tenor Enzo Boldi. Nazira Liz. Trío Marcaibo. Tin Tan colombiano. Fernando Montes.

O'HIA. Huérfanos 837 (30176).— Compañía de Revistas Bim Bam Bum. V. y N.: "Fiebre de juventud". Las Linares. Pitica Ubilla. Thinos Ballet. Iris del Valle. Sergio Feito. Chito Morales.

PRINCESA. Recoleta 748 (372696). — Compañía de Revistas Picaresque. V. y N.: "La tragedia de un semmier". Los Mayas. Richard Sena. Campeonato de strep-tease con: Giselle, Miss Argentina; Raquel Soraya, Miss Sao Paulo.

CINES
HORARIO FIJO

ALCAZAR. Brasil 373 (86122). — V. y N.: El socio secreto.

AL... Estado 257 (394112). — MVN.: Juicio en Nuremberg. Noticiarios.

BANDERA. Bandera 76 (89111). — MSVN.: Laura desnuda.

CALIFORNIA. Irarrázaval 1364 (408008). — MVN.: Modelo en rojo. Noticiarios.

CENTRAL. Huérfanos 930 (33555). — Cerrado por transformación.

DANTE. J. Washington 26 (494359). — M.: Festival de Los 3 Chiflados. V. y N.: La taberna del puerto.

DUCAL. Agustinas 777 (35375). — MVN.: Tres rostros para el miedo. Noticiarios.

ELDORADO. Los Quindos 3368 (471026) — V. y N.: Días de gloria.

EL GOLF. Apoquindo 614 (498046). MVN.: Tres rostros para el miedo. Noticiarios.

GRAN PALACE. Huérfanos 1176 (60082).— MVN.: Modelo en rojo. Noticiarios.

HUERFANOS. Huérfanos 930 (33555).— MVN.: Espartaco.

IMPERIO. Estado 235 (397960). — MSVN.: Laura desnuda.

KING. Huérfanos 840 (32838). — MVN.: Rapsodia. Noticiarios.

LAS CONDES. Noruega 6316 (464067).— V. y N.: Amor en la tarde. Noticiarios.

LAS LILAS. J. de Dios Vial 1298 (43116).— V. y N.: Laura desnuda.

LIDO. Huérfanos 680 (34366). — M.: La rebelión de los esclavos.

LO CASTILLO. Vitacura 2784. (481981).— MVN.: El ballet de París.

M... Bandera 137 (83761) — M. y V.: El rey de reyes.

P... (92078). — MVN.: Iván el terrible.

ORIENTE. Pedro de Valdivia 099 (41345).— V. y N.: Museo de cera.

PALACIO. Huérfanos N.o 1147 (62921).— MSVN.: Los juegos del amor.

PEDRO DE VALDIVIA. Pedro de Valdivia 1713 (42948).— V. y N.: El traidor está entre nosotros.

PLAZA. Compañía 968 (84414).— MSVN.: El puente.

REAL. Compañía 1040 (65555). — MSVN.: El analfabeto. Noticiarios.

RI... Huérfanos 735 (31143-31144). MVN.: El rostro impenetrable.

WINDSOR. Moneda 1024 (89261).— MSVN.: El analfabeto. Noticiarios.

CINERAMA

SANTA LUCIA. Avda. B. O'Higgins 615 (34718).— MVN.: Siete maravillas del mundo.

ROTATIVOS

ALAMEDA. Avenida Bernardo O'Higgins 2987 (91254) — El casco verde. El jorobado.

A. ALESSANDRI. Avenida Jer... O'Higgins 2870 (96848). — Dos gallos en palenque; La fuente del deseo.

ALHAMBRA. San Pablo 4168. (90537).— El niño y los piratas. Piso de soltero. Cien hombres y una muchacha.

A... Sucre ... (41...). — Recordando El hombre quieto. Diez segundos al infierno.

ANDES. Irarrázaval 435 (42811). Los estranguladores de Bombay. Pasaporte a China. La hora del crimen.

AUDITORIUM. Bandera 236. (84688).— Tammy, dime la verdad.

AVENIDA MATTA. Avda. Matta 618 (51455).— Dos mujeres. El discípulo del diablo. La tumba hindú.

BALMACEDA. Balmaceda 841 (373719).— Adiós, hijo mío. 39 escalones. Zorro el vengador.

BAQUEDANO. Plaza Italia 073 (31787).— El último atardecer. La mujer del faraón.

BLANCO ENCALADA. Blanco Encalada 2820 (91287).— Piso de soltero. Angustia de un querer. Dos mujeres.

CAPITOL. Independencia 224. (372406).— Arenas en llamas. Gorgo. El pirata de los siete mares.

CAPRI. Monjitas 825 (392414). — Al filo de la navaja. Los adolescentes.

CARRERA. Avenida Bernardo O'Higgins 2151 (86685). — Aladino. La edad de la tentación.

CERVANTES. Matías Cousiño 134 (381894).— El pecado de Raquel.

CINELANDIA. Puente 548 (67512). — Romanoff y Julieta. El príncipe bandolero.

CITY. Agustinas 1029 (86687). — El hombre más peligroso del mundo. Noticiarios.

C... (90577).— Los jets atacan. Reto Geste. El circo de tres pistas.

CO... NTAL. Plaza Buines 41 (59733).— El analfabeto. Noticiarios.

CHILE. Recoleta 2104 (372566) — Los estranguladores de Bombay. Pasaporte a China. La hora del crimen.

EL SALTO. El Salto 3138 (373334) Descanso del personal.

ESMERALDA. San Diego 1035. (64363).— Violación. Mi madre es culpable.

FLORIDA. Estado 226 (34289). — Los asesinos. Noticiarios.

GRAN AVENIDA. Gran Avenida 4618 (37161) — Violación; Mi madre es culpable.

HOLLYWOOD. Irarrázaval 2900 (42389).— El mundo de Susie Wong: Fiesta en el invierno.

HUELEN. Huérfanos 979 (31603). Museo de cera.

IDEAL CINEMA. Mapocho 4117 (92188).— Descanso del personal.

ITALIA. Bilbao 473 (41883) — El destino no se compra. Tormenta bajo el sol. Noticiarios.

LAUTARO. Carmen Mena 602.— Piso de soltero. El imperio de los gangsters. Sahara.

LIBERTAD.— Vivaceta 1564. (371687).— Beau Geste; El circo de tres pistas; Noticiarios.

LIRA. Pintor Ciccarelli 293. (521811).— Descanso del personal.

LO FRANCO. Carrascal 5094 (97765).— Sangre de Dráculo. Tormenta en el Pacífico. Motín entre rejas.

MADRID. Chacabuco 8[illegible]C (86651). La verdad; El fin de la inocencia; La sangre del drácula.

MAIPO. San Pablo 4251 (856501 — Jinetes del odio. Sabotaje en el mar.

MARCONI. M. Montt 632 (42561). — El mundo de Susie Wong. Fiestas de invierno.

MAYO. Monjitas 879 (391201). — La camarera y el millonario. La reina del Music Hall.

MINERVA. San Pablo 3236. (91464) — El último Vikingo; Un pie en el infierno.

MISTRAL. San Diego 279 (63994). — El último Vikingo; Un pie en el infierno.

MODERNO. Gran Avenida 6544 (253 La Cisterna).— Las aventuras de Josélito y Pulgarcito. Los tres tesoros. El explorador perdido.

MONACO. Arturo Prat 715. (383845). — La garconiere; La larga noche del 43; El primer rebelde.

MONUMENTAL. Av. B. O'Higgins 3943. (91555)— Bala de plata en el pueblo maldito. El guerrero de Creta. El globero.

NACIONAL. Independencia 801. (370594).— La verdad; El camino del odio; El guerrero de Creta.

NORMANDIE. Av. B. O'Higgins 139 (382740).— El candelabro de bronce.

NOVEDADES. Cueto 237. (94594).— Noches del Taberín. De sangre ajena. La última traición.

O'HIGGINS. San Pablo 2285 (86829).— El botones. El cara pálida.

PALACE OVALLE. Iquique 6698 —Sahara. El explorador de indios. El hombre quieto.

PALMILLA. Pedro Fontova 5021. Descanso del personal.

PORTUGAL. Diez de Julio 787.— (34816) — La maldición del hombre lobo; La sombra del gato.

PRAT. San Diego 2115. (50154) — El hombre quieto. Sin ley ni hogar. Los jinetes saqueadores.

RECOLETA. Recoleta 597 (373863). — Estrella de fuego. Los jinetes saqueadores. Sin ley ni hogar.

REGINA. Vicuña Mackenna 624 (38987).— El socio secreto.

REPUBLICA. República 239 (93615).— El secreto de Monitecristo; Tarzán y la fuente maldita; Palabras contra balas.

RIO. Monjitas 743. (33550) — El jaguar del Amazonas. Noticiarios.

RO... Antonio 50 (380613).— Anónimas cocottes; La muchacha de la valija.

RIVIERA. Diagonal Cervantes 802 (38693).— La verdad. El fin de la inocencia.

ROMA. San Diego 236 (67258). — Aladino; La edad de la tentación.

ROXY. Huérfanos 1055 (80809).— Enemigos de ayer.

SAN ANTONIO. San Antonio 255 (33685).— La danza de Satanás. Noticiarios.

SAN DIEGO. San Diego 612. (81092).— India; Luna Park.

SAN MARTIN. Avenida Bernardo O'Higgins 776 (35357).— Noche brava; Noticiarios.

SAN MIGUEL. Euclides 1202 (51262).— El globero. Los jets atacan. Estrella de fuego.

SANTA FE. San Diego 1958 (55103) — El Llanero; El gigante de Maratón; Noche sangrienta.

SANTA ROSA. Santa Rosa 3890 (50965).— Bala de Plata en el pueblo maldito. El imperio de los gangsters. El explorador de indios.

SANTIAGO. Merced 829 (32888). —Viva la parranda.

SAO PAULO. Merced 772 (397946). — Ecudo. Noticiarios.

SELECTA. Chacabuco 1138 (89941). — Descanso del personal.

SEPTIEMBRE. San Dionisio 2563 (94321) — Jinetes del odio; Sabotaje en el mar.

SUR. San Diego 935 (51524). — El casco verde; El jorobado.

TIVOLI. Huérfanos 735 (... — El satélite chiflado; ...rios.

TOESCA. Huérfanos 1317 (... — Cartas de una novia.

VALENCIA. Independencia ... (376298).— Los jinetes ... dores. El pirata de los ... mares. Arenas en llamas.

VENECIA. Castro 120 (... Calles de Laredo. La aventura de Tarzán. El ... dero caso fuerte.

VERDI. Pedro de Valdivia ... (499784).— El botones. ... pálida.

VICTORIA. Huérfanos ... —La novia; Noticiarios.

YORK. Ahumada 186 (... Los amores de Salzmann. ... ciario.

CINES COMUNALES

BULNES (Renca) — ... La ley del más fuerte. ... Plata.

CERVANTES (San Antonio). Salomón y la reina de ... La cruz y la estrella. Gran Asalto.

EL BOSQUE. Gran Avenida ... radero 33 (5306). Asesino ... V. y N.: Los asesinos. ... Héroes.

MAIPU. 5 de Abril 19 (... Maipú.— Campo ... necia, la luna y tú.

MUNICIPAL (San Bernardo). Hermanos enemigos. ... robles.

NACIONAL (Puente Alto). ... llegado un ángel. Boda ... Polizana.

PLAZA (Puente Alto) — ... nes sólo sábados, domingos ... festivos.

PLAZA (Talagante).— ... del personal.

SANTIAGO (San Bernardo). El Alamo. Noticiarios.

CRONICAS SOCIALES

Por LUCIA ARRIETA

A una destacada reunión social dio lugar la comida que los Embajadores de Bélgica, señor Alain de Thysebaert y señora Louise de Thysebaert, ofrecieron en honor de S. E. el Presidente de la República, don Jorge Alessandri Rodríguez, con motivo de la visita del Rey Leopoldo de Bélgica y de Su Alteza Real la Princesa Liliane de Réthy. En el grabado, un aspecto de esta comida en el jardín de la residencia: el doctor don Hernán Alessandri Rodríguez, la señora Luisa Schaeffer de Del Río, esposa del Ministro del Interior, don Sótero del Río; la Princesa Liliane y el Ministro señor Del Río. Otro aspecto de esta brillante y elegante comida: S. E. llega a la Embajada de Bélgica, de la calle Capullos, y saluda a la Princesa Liliane de Réthy, que lo recibe cordialmente, luciendo sencillísimo y elegante traje en raso marfil. El Rey Leopoldo de Bélgica saluda a Su Excelencia en la comida que ofrecieron en su honor y despedida, antes de partir los reales visitantes a Buenos Aires, ciudad donde se dirigieron ayer, para continuar su jira por diversos países.

Residencias.— El señor Fernando Covarrubias Freire, señora Teresa Prieto de Covarrubias e hija María Francisca han trasladado su residencia a calle Lota N.o 2757, fono 491295.

—Don Luis Silva Silva y señora y el señor Clemente Silva Clarés han fijado su residencia en calle Andrés de Fuenzalida N.o 17, Dpto. 64, fono 490356.

—El señor Eduardo de la Barra Squella, señora Alicia Vega de De la Barra y familia han fijado su residencia en Avenida Apoquindo N.o 4726 (Las Condes).

En Algarrobo.— Se encontraban últimamente en Algarrobo, entre otras, las siguientes personas: Adolfo Braun Guevara y señora Laura Ossa de Braun, Gregorio Amunátegui Weber y señora Luz María Ossa de Amunátegui, Enrique Valenzuela Blanquier y señora Mónica Ossa de Valenzuela, Carlos Ossa Videla y Carola Pretot de Ossa, Jorge Ross Ossa y Alicia Amunátegui de Ross, Pedro Barros Calvo y María Orrego de Barros, Emilio Covarrubias Sánchez e Inés Montt de Covarrubias, Agustín Ross Prieto y María de la Paz Díaz de Ross, Jaime Ross Gibson y Cecilia Hurtado de Ross; y en la playa, a la hora del baño, entre la juventud, se encontraban Marianne y Odile Muzard Ureta, Gloria Lamarca Barros, María Elena Tocornal Rogers, María Elena Pascal Dittborn, Irene y Luz María Astaburuaga Hurtado, María Angélica Balmaceda Bierwirth, Margarita María Echeverría Domínguez y Bernardita Amunátegui Monckeberg.

En memoria de Cristián Vicuña Montes.— Con motivo de cumplirse hoy día un año del sensible fallecimiento de Cristián Vicuña Montes, se oficiará una misa por el descanso de su alma en la Iglesia de los Reverendos Padres Franceses, a las 11.45 horas.

Nacimientos en la Clínica Santa María.— En la Clínica Santa María ha nacido una hija del señor Octavio Marfán Jaramillo y de la señora María Cristina Reyes de Marfán.

—Una hija del señor Jaime Solís de Ovando Ugarte y de la señora Gloria Ibarra de Solís de Ovando.

En Europa.— Se encuentra en Holanda la señorita Elsa Rojas Besoaín.

Veraneando en Viña del Mar.— Entre las numerosas familias que se encuentran veraneando en Viña del Mar recordamos a las siguientes:

Yrarrázaval Guemes, Lyon Goycoolea, Hurtado Espinola, Valdés Rodríguez, Correa Videla, Varela del Solar, Lyon Subercaseaux, Rodríguez Chadwick, Gómez Balmaceda, Morandé Peñafiel, Benoit Noguera, García Herranz, Joannons Fernández, Montalva Silva, Covarrubias Ugarte, Amenábar Lavanderos, Bañados Morandé, Joannon Salas, Novoa Aldunate, Ovalle Valdivieso, Soza Donoso, Palma González, García-Huidobro Barros, Labra Bevin, Guzmán Sohneider Ovalle Ovalle, Munita Izquierdo, Schmidt San Román, Ovalle del Pedregal, Larraín Sánchez, Amenábar Vives, Gandarillas Chadwick, Vidal Barros, Silva Bafalluy, Zañartu Rivadeneira, Toro Yrarrázaval, Concha Vial, Rivas Larrain, Ossa Olea, Ruiz Figueroa.

A bordo del "Reina del Mar".— Se han dirigido al extranjero, a bordo del "Reina del Mar", entre otras, las siguientes personas:

Pedro Valdebenito MacLean, Graciela Calderón de Valdebenito, Graciela Valdebenito Calderón, Fernando Valdebenito Calderón, Reinaldo Muñoz Montt, Elena Risopatrón de Muñoz, Eduardo Letelier Vidal, Eliana Silva de Letelier, Eduardo Letelier Silva, Silvia del Rosario Merchant Badilla, Guillermo Castillo Gutiérrez.

Cóctel.— El señor Fernando Castillo Velasco y señora Mónica Echeverría de Castillo ofrecieron un coctel a un grupo de sus relaciones sociales en su residencia de Algarrobo.

De Las Bahamas.— De Las Bahamas han regresado el señor Sergio Vergara Vergara y señora María Larraín de Vergara.

Exposición de Flores en Viña del Mar.— La presidenta del Club de Jardines tiene el agrado de invitar al Directorio y socios de la entidad a colaborar y visitar la Exposición de Flores del Club de Jardines de Viña del Mar, a realizarse en la Quinta Vergara el viernes 9 del presente mes.

la mujer y su mundo

Para la Buena COCINERA

Cuanto más grandes sean los panes o cakes, más suave debe estar el horno para que queden bien cocidos.

—oOo—

Para ablandar las aves y que queden más blancas después de limpiarlas se les frota por dentro y por fuera con medio limón.

Cuando tenga que poner al horno masas delgadas, economice tiempo y gas colocándolas de a dos o tres capas separadas entre sí por papel de mantequilla.

—oOo—

Sale siempre el agua de cocción de las legumbres y las pastas. El sazonado posterior no da el mismo resultado.

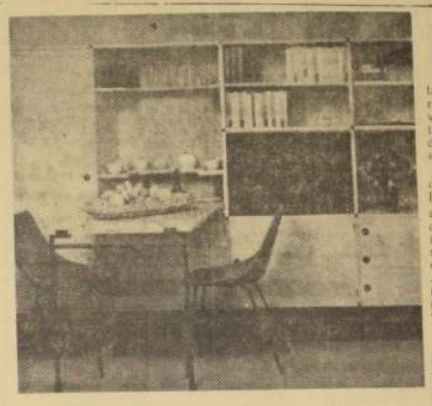

PARA UN ESPACIO REDUCIDO

Para un espacio reducido, este mueble que puede abarcar toda una pared de la habitación, tiene múltiples utilidades, pudiendo servir también de mesa de comedor para dos personas, y levantándose cuando no se use. Las patas se ajustan en el momento de bajarla, quedando completamente fijas.

¡De Vacaciones por Fin!

Quien dice vacaciones, dice también descanso y salir fuera. Si nos quedamos todo el verano donde vivimos habitualmente, no tomamos vacaciones, y la vida sigue con su abrumadora monotonía.

Es necesario hacer planes y organizar nuestro veraneo. Irse a alguna parte, equivale a revivir y descansar. Y, todos necesitamos descanso para renovar fuerzas y olvidarnos por un tiempo de la vida estruendosa de nuestra época. Aunque nuestras vacaciones no sean muy largas, ni vamos muy lejos, tratemos de aprovecharlas lo más posible.

Y al hablar de partir, debemos pensar en nuestro equipaje. Busquemos con tiempo todo lo necesario y seamos prácticas no llevando nada innecesario. ¿Es Ud. quien arreglará sus maletas? Piense entonces cómo hacerlo en la mejor forma. Comience por poner al fondo todo lo que es plano, como pantalones y polleras. Enseguida la ropa interior, traje de baño y pequeñas cosas. Encima pondrá lo más delicado, sus vestidos de seda, las camisas de su marido, etc. Los zapatos, es mejor llevarlos todos juntos en un saco de tela; si son pocos y caben bien en la maleta ponga cada zapato en una funda y acondiciónelos en los costados. Si es usted ordenada y tiene paciencia, cada vestido y cada cosa debía ir en un forro plástico transparente.

El maletín con doble fondo acartonado como el que mostramos en el grabado es ideal para llevar un sombrero.

Nuevos Peinados

Vemos en este modelo, especial para una cabellera oscura, una bella interpretación de la nueva moda del peinado. Esta línea, que se adapta a cualquier tipo, hace desafiar la juventud y belleza, siendo al mismo tiempo, una línea "audaz" y muy femenina.

¿PASARA SU WEEK END EN LA PLAYA?

Si es así, aproveche esta oportunidad para cuidar su belleza. Su maletín debe contener todo lo necesario y entre otras cosas le sugerimos no olvidar:

Anteojos oscuros para el sol, son indispensables para no cansar la vista y también para evitar la formación de arrugas debido a que la luz solar obliga a entrecerrar los ojos constantemente.

Un aceite y una crema protectores del cutis. Nada hay de hermoso en una mujer con la piel roja como si fuera un camarón; por lo tanto, tome sus precauciones.

Una gorra de baño, le servirá de protección contra la humedad y la salinidad del agua de mar y para mantener su peinado.

Una caja conteniendo toda clase de cosméticos. El lápiz labial úselo con frecuencia para evitar las quemaduras que se originan con el exceso de sol. Junto con los cosméticos no deje de poner un pequeño espejo que le será muy útil.

Por último, cosas que pueden no ser imprescindibles, pero que gustará usted de usar, como el agua de colonia o una loción refrescante, toallitas de papel para el aseo facial y unos rollos para lucir perfectamente peinada.

Llegó a Santiago el señor K. W. Bevan, Director Contralor de la BRITISH OVERSEAS AIRWAYS CORPORATION (BOAC). El señor Bevan viene en compañía de su esposa visitando las oficinas que dicha Empresa mantiene en Sudamérica. En Los Cerrillos fue recibido por el Gerente de BOAC, para Chile y Río de la Plata, señor W. A. J. P. Bickford, y por el señor A. T. Douglas, Gerente de Aeropuertos de la Compañía. En el grabado vemos a los visitantes en la Aduana del aeropuerto; de izquierda a derecha, señora Bevan, señor Bickford y señor Bevan.

RECETAS de Doña Carmen

preparadas y cuidadosamente probadas por el Instituto de Economía Doméstica Nestlé, que dirige la señora *Carmen Paz de Braun*

HUEVOS EN COCOTTE A LA FLORENTINA
(para 6 personas)

1/2 Kg. espinacas
4 cucharadas Crema Nestlé
1 huevo por persona
50 grs. mantequilla
2 cucharadas queso parmesano rallado
Sal, pimienta.

Cueza las espinacas en poca agua hirviendo y luego báñelas con agua fría (conservan su color), páselas por cedazo, añádales mantequilla y lleve a fuego suave, revolviendo para que la mantequilla se funda, sazone con sal y pimienta. Cubra los cocotte (fuentes especiales) con una capa de este puré, rompa en cada uno de ellos un huevo y bañe con la Crema Nestlé batida con el queso y sazonado con sal y pimienta. Ponga 1 trocito de mantequilla y lleve a horno fuerte hasta que el huevo cuaje y gratine.

ZAPALLITOS A LA CACEROLA

4 zapallitos medianos
2 cebollas picadas de pluma
4 cucharadas aceite
1 cucharadita orégano seco molido
3 cucharadas queso rallado
2 cucharadas pan rallado
4 tomates grandes pelados, cortados en tajadas
4 cucharadas Crema Nestlé
Sal, pimienta

Fría ligeramente la cebolla en 2 cucharadas de aceite, añada orégano. Corte los zapallitos sin pelar, en tajadas de 4 a 5 mm. de grosor y dórelos apenas en el resto del aceite, colóquelos sobre la cebolla. Mezcle el queso rallado con el pan, sal, pimienta y espolvoree abundantemente con éste los zapallitos, encima distribuya una capa con ruedas de tomate. Bañe con Crema Nestlé batida. Espolvoree con el resto de queso y pan. Tape bien la cacerola y deje cocer a fuego suave por 1 hora. Si desprendiera mucho jugo, deje hervir destapada algunos minutos. Sirva caliente.

SEMIFREDDO FESTIVAL
(para 10 personas)

1 tarro Leche Condensada Nestlé
4 huevos
1 palito vainilla
4 hojas colapez o 2 cucharaditas gelatina en polvo
4 cucharadas azúcar
Merenguitos y virutas de chocolate para decorar

Bata las yemas, añada la Leche Condensada y 1 taza agua fría mezclando bien, agregue la vainilla y lleve a fuego suave, revolviendo constantemente hasta que la crema tome un poco de consistencia, sin hervir. Retire del fuego y añada Crema Nestlé muy bien batida y el colapez previamente remojado en agua fría y disuelto a baño maría. Deje enfriar moviendo de vez en cuando para evitar nata. Bata las claras a punto de nieve, agréguelas siempre batiendo, el azúcar granulada hasta que éste se disuelva. Junte las dos batidas poco a poco moviendo suavemente, para tener una mezcla espumosa y homogénea. Vacíe a molde aceitado y lleve al hielo a cuajar. Después de 2 a 3 horas (mejor de un día para otro), desmolde y decore a gusto con merenguitos y virutas de chocolate. Sirva bien helado.

EL LICOR MAS SANO PURO DE UVA
PISCO
UNA COPITA EN EL BAR
UNA BOTELLA EN EL HOGAR

CAMBIO LIBRE

PAIS	COMPRA	VENTA
EE. UU. de A., cheque	1.360.—	1.390.—
EE. UU. de A., billete	1.350.—	1.485.—
Argentina, billete	16,25	17,50
Brasil, billete	3.—	4.—
Marco Alemán, billete	326.—	357.—
Perú, cheque	50.—	54.—
Uruguay, cheque	121,50	131,50
España, billete	22.—	24.—
Francia, cheque	275.—	295.—
Inglaterra, cheque	3.770.—	4.000.—
Italia, billete	2.—	2,50
Suiza, cheque	312.—	332.—
Oro chileno, $ 100 moneda	30,30	30,70

Informaciones proporcionadas por SWETT Y EYZAGUIRRE, Corredores de la Bolsa, Nueva York 55, teléfonos 81279 y 60098.

PALABRAS CRUZADAS

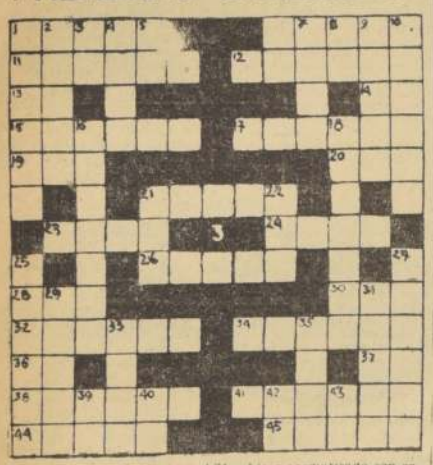

HORIZONTALES

1.—Antigua ciudad del Asia Menor, con su templo de Diana una de las siete maravillas del mundo.
6.—Saque filo a algo. (Inv.).
11.—Conjunto de huevos o pajarillos de un nido.
12.—Farrear. (Inv.).
13.—Centros Literarios.
14.—Sastrería Reyes.
15.—Capital de la provincia de Tungurahua en el Ecuador.
17.—Manifestó el propósito de dar o hacer algo.
19.—Faltándole la D última, viaje aéreo.
20.—Todo fluido aeriforme. (Inv.).
21.—Río de Portugal.
23.—En México mesa de noche.
24.—Sangre de los dioses en los poemas homéricos.
26.—Apriseo cerrado para el ganado.
28.—T. F. C. (Inc.).
30.—Compañía Anónima Bananera.
32.—Frailecillo, ave.
34.—Licor aromatizado con canela, anís, etc., que se fabrica en Italia y Turquía.
36.—Símbolo químico del aluminio.
37.—Acción Católica.
38.—Afluente del Duero, que pasa por la ciudad de Salamanca.
41.—Cancélale.
44.—Ondulación sinuosidad. (Pl.).
45.—Nombre propio de mujer. (Pl.).

VERTICALES

1.—De encarar.
2.—Acción y efecto de filmar.
3.—Empresa Dominguez.
4.—Extrae una cosa de otra.
5.—Oficina Dactiloscopia.
6.—Escuela Aviación.
7.—Recorrer con la vista lo impreso o escrito para enterarse de ello.
8.—Caminar.
9.—Oscura.
10.—Sitio donde se puede uno resguardar del frío y de la lluvia.
16.—Dícese del arado doble.
18.—Que sigue la doctrina del estoicismo.
21.—Religiosa.
22.—Embrollo.
25.—Hermoso río de Colombia que riega el departamento de Chocó y que desagua en el Golfo de Urabá. (Mar de las Antillas.)
27.—Obstáculos, estorbos.
29.—Traidor, desleal.
30.—Canto popular del norte de España.
33.—Letra que se pone a los emblemas, armas, empresas, etc.
35.—Herbicero.
36.—R. D. (Inc.).
40.—Del verbo ser.
42.—El primero en su clase.
43.—Terminación verbal.

RESULTADO DEL PUZZLE ANTERIOR

Informaciones Comerciales

Proporcionadas por Swett y Eyzaguirre, Corredores de la Bolsa

MERCADO BURSATIL

Poco activo y con sus precios de baja se desarrolló el Mercado Bursátil en el día de ayer. Los principales conformes correspondieron a Banco de Chile, Tierra del Fuego, Copec, Electricidad Industrial, La Rural, Loza de Penco, Papeles y Cartones, Renta Urbana y Vapores.

El oro físico se transó en partidas de cierta importancia a precios que fluctuaron entre E° 30.— y E° 30,60, cerrando comprador a este último precio.

Los Bonos Hipotecarios con transacciones de interés en Banco Estado, 10,6, mantuvieron sus cotizaciones anteriores.

El volumen operado alcanzó a 404.983 acciones (incluidas las operaciones con Valparaíso), y nominales en Bonos a E° 74.300. En oro físico se transó un total de 74.300.

El cierre acusó 6 alzas contra 22 bajas, tendencia de baja.

PRECIOS AL CIERRE

CIERRE OFICIAL DE LA BOLSA DE COMERCIO, A LAS 13 HORAS DE HOY:

ORO FISICO E° 30,60

BONOS NOMINALES E°

D. Interna 7-1 84 c
Gerantia 7-1 84 c
Paviment. 7-1 84 c
Mun. Stgo. 8-1 50 n
Bco. Est. 6 3/4 72 t
Bco. Est. 10-6 70 t
Hip. Ch. 6-1 52 n
Hip. Ch. 10-6 60 t
Hip. Valp. 10-6 75 c

BANCARIAS:

Central, 2 900 n
Concepción, 13 n
Continental, 7 n
Crédito, 113 n
Chile, 272 t
Edwards, 47 n
Español 140 n
Hipotecario, 82 t
Israelita, 130 n
Italiano, 15 1/2 c
Nac. del Trabajo, 11 n
Osorno, 127 n
Panamericano, 7 n
Sud Americano, 26 c
Talca, 26 n.

MINERAS:

Aucanquilcha, 11 v
Cerro Grande, 100 n
Chañaral, 1 3/4 c
Del. Punitaqui, 8 1/2 n
Disputada, 21 1/2 c
Espino, 5 c
Lota, 4 n
Manganesos, 114 1/4 c
Merceditas, 1 c
Ocuri, 39 1/2 n
Oploca, 35 n
Oruro, 85 n
Pta. de Lobos, 2 1/2 c
Schwager, 9 3/4 OCV
Tamaya, 3 3/4 t
Totoral, 30 n

AGRICOLAS Y GANADERAS:

Carampangue, 2 1/2 n
Colcura, 9 n
Copihue, 5 1/4 n
Gente Grande, 35 n
Laguna Blanca, 115 t
Rupanco, 34 n
T. del Fuego, 55 t
Viña C. y Toro 17 c

SALITRERAS:

Anglo Lautaro C 47 n
Iquique Nom. 3 1/2 t

TEXTILES:

Caupolicán, 3 3/4 n
Chiteco, 4 1/2 n
Divesa, 8 1/2 n
Fiap, 36 c
P. Belavista, 52 1/2 n
P. Concepción, 1 t
P. Tomé, 16 1/2 n
Rayonhil, 4 1/4 c
Sedamat, 2 t
Sedylan "A", 1 1/8 n
Sumar, 28 n
Tej. El Salto, 2 1/4 n
Tex. Progreso, 3 n
Textil Viña, 1 3/4 n
Vestex, 15 n
Yarur, 66 t

INDUSTRIALES Y VARIAS:

Agencias Graham, 5 n
Arrocera Ecs. 9 n
Bime, 5 1/2 n
Carozzi, 16 1/2 n
Cervecerías, 81 c
Club de Golf, 18.000 n
Club Hípico, 110.000 n
Club de Polo, 3.400 n
Codina, 121 n
Cola, 182 n
Colorantes, 6 1/2 n
Cta. Industrial 7 1/4 v
Jopec, 34 3/4 t
Cristalerías, 9 5/8 t
CHILECTRA, 42 n
CHIPRODAL, 88 n
Elect. Industrial, 13 3/8 t
Electromat, 36 n
Farmo Química, 2 7/8 t
Fertilizantes, 17 c
Fósforos, 22 1/2 c
Gas Antofagasta, 7 n
Gas de Concepción, 87 n
Gas de Santiago, 19 t
Gas de Valpso, 18 c
Hucke, 25 n

Ind. Bellavista, 16 v
Ind. Varias, 4 3/4 n
Inmob. Las Condes, 4 1/2 n
Inmob. Huelén, 285 n
Inos, 72 t
Interamericana, 2 n
Interocéanica, 23 v
La Rural, 14 c
Loza de Penco, 13 c
Lucchetti, 3 5/8 n
Mac Kay, 15 5/8 n
Marimetal, 30 c
Melón Empr. Ind. 109 v
Mol. El Globo, 9 1/2 n
Moll. San Cristóbal, 5 n
Muelles, 3 t
Nav. Arauco, 8 n
Nav. Coronel, 11 c
Pap. y Cartones, 55 c
Perlina, 6 n
Pizarreño, 52 n
Polpaico, 62 c
Prod. Fernández, 4 c
Refractarios, 2 n
Ref. de Viña, 54 OCV
Renta Urbana, 25 t
S. Benard, 16 1/2 n
Sanitas, 8 c
Sonavela, 1 1/8 n
Soprole "B", 450 n
Tabacos, 47 t
Textersall, 57 c
Teléfonos, 12 c
Vapores, 34 1/2 t
Vidrios Planos, 18 3/4 v
Volcán, 8 1/2 n
Zig Zag, 6 n

METALURGICAS:

CAP, 45 t
CIC, 9 1/2 t
Cobre Cerrillos, 14 n
Elect. Metal. 36 1/2 v
Fensa, 1 7/8 t
Indac, 6 1/2 v
Indura, 5 n
Madeco, 17 3/4 t
Mademsa, 6 1/2 t
Mec. Industrial, 6 1/4 n
Socometal, 7 1/2 n

SEGUROS:

Inst. Aseg. Ind. 1 t
Marítima, 31 n
Protectora, 17 t

TRANSACCIONES

ORO FISICO	74.300
BONOS NOM. E°	24.344
ACCS. SANTIAGO	376.434
ACCS. VALPSO.	28.545

t por tonelada — PRECIO DEL COBRE EN LONDRES — Tons. larg

PRIMERA RUEDA

£ 234.15.0	Comp.
" 235.0.0	Vend.
" 0.10.0	ALZA
£ 233.10.0	Comp.
" 233.15.0	Vend.
" 0.10.0	Alza
SOSTENIDA	
600 Tn. Largas	

DISPONIBLE
FLUCTUACION
A 90 DIAS
FLUCTUACION
TENDENCIA
VENTAS

SEGUNDA RUEDA

Hasta el momento de emitirse este boletín, no se había recibido la Segunda Rueda.

COTIZACIONES DE ACCIONES

OPERACIONES DEL 6 DE FEBRERO DE 10.30 a 11.45 HORAS

1.000 Oro Físico, E° 30.50
43.900 Oro Físico, E° 30
84 Deuda Externa 7-1, 84
400 Bco. del Estado 6 3/4, 72 Od.
135 Bco. del Estado 6 3/4, 72
2.000 Bco. del Estado 10-6, 70 Od.
6.100 Bco. del Estado 10-6, 70
500 Bco. del Estado 10-6, 70 Od.
1.240 Bco. del Estado 10-6, 70
50 Bco. del Estado 10-6, 70 Od.
800 Bco. Chile, 278
1.100 Bco. Chile, 273
41 Bco. Chile, 273 Od.
1.535 Bco. Chile, 273
324 Bco. Italiano, 15 1/2
700 Bco. Sud Am., 26
50 Bco. Sud Am., 27
100 Bco. Sud Am., 28
1.300 Aucanquilcha, 12
18.000 Tamaya, 3 3/4
3.000 T. del Fuego, 57
1.000 T. del Fuego, 56
7.400 P. Concepción, 1
3.600 Sedamat, 2
2.900 Yarur, 66
4.500 Iquique Port., 5 1/2
500 Iquique, 5 1/2
1.400 Cervecerías, 81 1/2
1.000 Cervecerías, 81
1.030 Copec, 34 1/2
10 Copec Od., 34 1/2
3.800 Copec, 34 1/2
268 Copec Od., 34 1/2
200 Copec, 34 3/4
100 Copec Od., 34 3/4
2.900 Copec Od., 34 3/4
757 Cristalerías, 9
2.162 Cristalerías, 8 1/2
4.100 Cristalerías, 9 5/8
6.300 Elect. Ind., 13 1/4
5.000 Elect. Ind. Od., 13 1/4
50.000 Elect. Ind., 13 1/4
20.000 Farmo Química, 2 7/8
1.200 Gas de Stgo., 19
2.000 Inos, 71
100 Interocéanica, 32
11 Interocéanica, 33
1.000 La Rural, 14
400 La Rural, 14
600 La Rural, 13 1/2
9.000 La Rural, 14
3.100 Loza de Penco, 13 1/4
10.800 Loza de Penco, 13
1.000 Melón, 110
500 Melón, 109
1.200 Pap. y Cartones, 56 1/2
6.300 Pap. y Cartones, 55
133 Pap. y Cartones, 54 1/2
1.200 Polpaico, 62
20.088 Renta Urbana, 25
1.425 Sanitas, 8
2.000 Vapores, 57
1.471 Vapores, 56 1/2
1.200 Vapores, 56
3.500 Vidrios Planos, 18 1/4
600 CAP, 45
6.100 Indac, 6 3/4
20.304 Fensa, 1 7/8
1.000 Mademsa, 6 1/2
543 Instituto Aseg. Ind., 1 Od.
1.400 Segs. Protectora, 17 Od.

SUCURSAL N.o 3. — AV. MATUCANA 33-35.

HOY: DE 9 HORAS ADELANTE.
IMPORTANTE REMATE DE ROPA

Préstamos concedidos en JUNIO de 1961, con vencimiento en DICIEMBRE de 1961.

HAY: Cortes de casimir, cortes de seda, lana y algodón, ternos nuevos y usados, vestones, pantalones, ambos, camisas, calzado, ropa interior de señora, sábanas, frazadas, colchas, cubrecamas, manteles, trajes, tapados, batas, overoles, géneros para cortinas e infinidad de artículos para el hogar.

PAGO AL CONTADO —oOo— ENTREGA INMEDIATA

CAJA DE CREDITO POPULAR

LA INFORMACION QUE UD. NECESITA

SANTORAL

HOY: SAN RICARDO.
MAÑANA: STA. IRMA.

BOMBEROS

Co. [illegible] en Santo Domingo 978 . 61171
(Cuerpo de Niñas)
Comandancia en Antonio Varas 2778, teléfono 40050
(Cuerpo de San Miguel)
Comandancia, Gran Avenida 47707 . . . 53026

ITINERARIO DE TRENES

NORTE

Automotor: La Calera-La Serena. Sale de La Calera los jueves y domingos a las 10 horas. Los domingos combina en La Serena con automotor a Chañaral.

Automotor: La Calera-La Serena. Sale de La Calera, diariamente, a las 22.35 horas. Los jueves combina en La Serena con automotor a Chañaral.

Directo: La Calera-Iquique. Sale de La Calera los domingos a las 10.30 horas.

Ordinario: La Calera-Iquique. Sale de La Calera los jueves a las 10.10 horas.

Ordinario: La Calera-Iquique. Sale de la Calera los martes a las 10.30 horas.

Ordinario: La Calera-Antofagasta. Sale de La Calera los sábados a las 10.30 horas.

Mixto: La Calera-Coquimbo. Sale de La Calera los lunes, miércoles y viernes a las 23 horas.

SUR

Flecha del Sur: Santiago-Puerto Montt. Sale de Alameda los martes, jueves y sábados a las 7 horas.

Automotor: Santiago-Linares. Sale de Manocho, diariamente, a las 7.40 horas.

Ordinario: Santiago-San Rosendo. Sale de Alameda, diariamente, a las 8 horas, con combinación a Talcahuano y Temuco.

Ordinario: Santiago-Pichilemu. Sale de Alameda, diariamente, a las 8.30 horas.

El Penquista: Santiago-Concepción. Sale de Alameda diariamente a las 10 horas, con combinación a Temuco.

Automotor: Santiago-Talca. Sale de Mapocho, diariamente, a las 13.45 horas.

Ordinario: Santiago-Talca. Sale de Alameda, diariamente, a las 14 horas.

Ordinario: Santiago-Curicó. Sale de Alameda, diariamente, a las 16.30 horas.

El Directo: Santiago-Temuco. Sale de Alameda, los lunes, miércoles y viernes, a las 19 horas con combinación a Puerto Montt.

Automotor: Santiago-Talca. Sale de Mapocho, diariamente, a las 19.30 horas.

Flecha Nocturna: Santiago-Puerto Montt. Sale de Alameda los martes, jueves y sábados, a las 20.45 horas.

El Valdiviano: Santiago-Valdivia. Sale de Alameda, diariamente a las 21.30 horas, con combinación a Puerto Montt.

El Nocturno: Santiago-Concepción. Sale de Alameda, diariamente, a las 22.30 horas.

A VALPARAISO

Expresos. Diarios. Salen de Mapocho a las 7.45, 10.15, 11.45 y 17.45 horas.

Expreso: Sábados. Sale de Mapocho a las 16 horas.

El Rápido: Diario, excepto sábados. Sale de Mapocho a las 19 horas.

Expreso: Domingos. Sale de Mapocho a las 23 horas.

Ordinarios. Diarios. Salen de Mapocho a las 8.30, 14.05 y 20 horas.

Ordinario: Sábados. Sale de Mapocho a las 13.45 horas.

FARMACIA DE TURNO
Permanente
hasta la UNA de la madrugada
Andrade

INVESTIGACIONES

Servicio de Investigaciones, General Mackenna-Teatinos . . . . . (82211)

ITINERARIO DE AVIONES

LAN
MIERCOLES

SALIDAS: 8.00 horas, vuelo 640, DC-3, con destino a Castro y escalas en Concepción, Temuco, Valdivia, Osorno, Puerto Montt y Aisén.

09.15 horas, vuelo 410, DC-3, con destino a Osorno y escalas en Temuco y Valdivia.

09.30 horas, vuelo 920, Convair, con destino a Arica y escalas en La Serena, Vallenar, Copiapó, Chañaral, Antofagasta, Calama, Tocopilla e Iquique.

11.00 horas vuelo 900, DC-6B, con destino a Arica, y escalas en Antofagasta e Iquique.

14.00 horas, vuelo 600, DC-6B, directo a Puerto Montt.

15.00 horas, vuelo 200 DC-3, directo a Concepción.

17.00 horas, vuelo 902, DC-6B, directo a Arica.

LLEGADAS: 15.05 horas, vuelo 901, DC-6B, procedente de Arica, Iquique y Antofagasta.

15.50 horas, vuelo 611, DC-3, procedente de Puerto Montt, Osorno, Valdivia, Temuco y Concepción.

16.30 horas, vuelo 931, Convair procedente de Arica, Iquique, Tocopilla, Calama, Antofagasta, Taltal, Copiapó, Vallenar y La Serena.

18.55 horas, vuelo 411, DC-3, procedente de Osorno, Valdivia y Temuco.

19.10 horas, vuelo 201, DC-3, directo de Concepción.

19.20 horas, vuelo 601, DC-6B, directo de Puerto Montt.

21.50 horas, vuelo 901, DC-6B directo de Arica.

PANAGRA

MIERCOLES: JET DC-8, "El Interamericano". Vuelo 81. Llega a las 13.30 horas, procedente de Nueva York, con escalas en Miami, Panamá, Lima y Antofagasta.

Vuelo 80: Sale a las 20.25 horas, con destino a Nueva York y escalas en Antofagasta, Lima, Panamá y Miami.

LLEGADAS Y SALIDAS DE LOS AVIONES DE AEROLINEAS ARGENTINAS EN EL AEROPUERTO DE LOS CERRILLOS (571308 y 571056) SANTIAGO DE CHILE.

MIERCOLES

DC6: Llegada del vuelo AR-296 desde Mendoza a las 12.30 horas, con combinación de Buenos Aires y Córdoba.

Salida del vuelo AR-291 a Mendoza, a las 13.30 horas, con combinación a Córdoba y Buenos Aires.

JET COMET IV: Llegada del vuelo AR-200, a las 18 horas, desde Buenos Aires.

Salida del vuelo AR-201, a las 17 horas, a Buenos Aires, con combinación a Río de Janeiro, Trinidad y Nueva York.

FARMACIAS DE TURNO

SEMANA COMPRENDIDA ENTRE EL 3 AL 10 DE FEBRERO DE 1962

LA CARIDAD, 21 de Mayo 694; CRUZ BLANCA, San Pablo 2698; IDEAL, Mapocho 4052; PLAZA GARIN, Santo Toribio 1598; DIAGONAL, Gonzalo Bulnes 2491; UNIVERSO, Avda. B. O'Higgins 3133; SANTA TERESA, Benedicto XV 236; ANTOFAGASTA, Antofagasta 2998; AEROPUERTO, Pedro Margro 41; SAN LAZARO, Vergara 207; ROYAL, Franklin 1444; FRANKLIN, Franklin 788; ASTURIAS, Gran Avenida 4364; VENDOME, Los Molles 3306; BUEN PASTOR, Avenida Matta 503; ARRIARAN, San Francisco 1204; DOGGENWEILER, Providencia 2699; LORELEY, Echeñique 6433; BILBAO, Bulnes 1299; MERELLO, Pucará 4251; VILLA MACUL, J. P. Alessandri 4239; EL PARQUE, Nataniel 1201; INDEPENDENCIA, Independencia 394; SAN LUIS, Independencia 1206; SANTA ELENA, Nva. de Matte 3662; CONTADOR, Independencia 3696; WAISSMAN, Recoleta 2118; BLANQUEADO, San Pablo 8123; URGENCIA (turno permanente), San Pablo 78.

RECORD
FAB. DE PUERTAS, VENTANAS Y PERSIANAS
Standard. Entrega inmediata, precios y calidad. Sin competencia.
ESTUDIAMOS PRESUPUESTOS
CHILOE 2870 FONO 52213 — AS 1634 PARADERO 8 GRAN AVENIDA — SAN DIEGO 149 FONO 66132.

¿Su auto está chocado? Envíelo a nuestros talleres y será bien reparado y pintado. Chorrillos 3828, fono 91022. HOGAR DE CRISTO

Así Atendemos al Público

MUNICIPALIDAD ORDENO VISITA DE INSPECCION EN EL TEATRO PRINCESA

La Municipalidad de Santiago ha reiterado en forma terminante a los cines y teatros de la capital que deben cumplir estrictamente con el Reglamento que rige las salas de espectáculos, en caso contrario se aplicarán fuertes multas y clausuras a los infractores.

En el caso específico del Teatro Princesa, el inspector General, Luis Alvarez, dispuso que funcionarios especializados del Departamento hicieran una detenida visita a esa sala, y verificaran la denuncia formulada por el lector J. Astudillo, quien se refiere a diversas trasgresiones a la referida reglamentación.

El caso del Teatro Princesa no es el único. Parece que un gran número de empresarios se ha olvidado de la tragedia del Astor y de los resultados que tuvo el proceso consiguiente para su administrador.

Además de la falta de seguridad, el funcionamiento mismo de cines y teatros [illegible] es [illegible] No se [illegible] la tranquilidad [illegible] exigencia [illegible] comercial [illegible] programa [illegible] la policía [illegible] centro [illegible] tampoco [illegible] prohibición [illegible] admitir [illegible] cantidad [illegible] público que [illegible] capacidad [illegible] la sala.

Las autoridades [illegible] ser [illegible] con [illegible] taxes de [illegible] mentos [illegible] posiciones [illegible] gales, [illegible] cumplimiento [illegible] puede [illegible] la [illegible] de un [illegible] tro de [illegible] porciones [illegible] que [illegible] dos vidas [illegible] dio [illegible] de [illegible] grandes [illegible] materiales [illegible] un cine [illegible] trico.

Teatro no cumple con Reglamentos de Higiene y Seguridad

En dos ocasiones me [illegible] asistir a una función del teatro Princesa. Como [illegible] de Revistas y poder [illegible] una situación tan irregular que me permito exponerla a usted a fin de que por su medio de ese notable [illegible] a conocimiento de las autoridades encargadas de sancionar tan grave irregularidad.

En efecto las funciones del día viernes se desarrollaron sin considerar en lo más mínimo las reglamentaciones es-

Reiteran aplicación del Reglamento.

Cartas al Director

Mapas de Chile con errores se venden en el centro

Nos escribe un lector para denunciar que en la calle Ahumada, frente al Banco de Chile, se están vendiendo mapas de Chile confeccionados en España, que contienen graves errores. Por ejemplo, algunas islas chilenas figuran como territorio argentino. Estima que el Ministerio de Educación debe actuar para impedir que se difundan mapas no autorizados y revisados por autoridades chilenas competentes.

Lo malo y lo bueno en Constitución

El lector J. B. M. R., con carnet 2062358, nos escribe para formular algunas observaciones sobre el balneario sureño de Constitución.

Dice que, entre lo bueno que hay en Constitución cabe destacar el alumbrado a gas de mercurio, en ejecución, y el Hotel de Turismo, en construcción. El comercio, las residenciales y el mercado, correctos. Regular el alcantarillado, cuyas obras se están realizando después de la pavimentación, ocasionando múltiples molestias a los visitantes como a los residentes.

La música de la Plaza es detestable. Los micros que van a la playa hacen un negocio especulativo. Las obras del puerto van de mal en peor.

El lector califica de malo el servicio de Correos. Las cartas sobrantes para los veraneantes del día 8 de enero eran puestas en lista el día 26.

Solicita que las uniones domiciliarias del alcantarillado no las vayan a hacer en la próxima temporada veraniega.

Reclamación contra una firma que vende gas licuado

Hemos recibido una carta firmada por el lector Francisco J. Troncoso N., domiciliado en Demóstenes Rivera 59, San Bernardo, quien formula un reclamo contra la Empresa "Compañía Abastecedora de Combustible S. A.", con oficinas en Providencia 835. Según el denunciante, la instalación de los tubos de gas es deficiente dejando peligrosos escapes, y el encargado de esta labor, un mecánico de apellido Moraga, se niega a revisar las botellas. Agrega que la Compañía, al formularsele la reclamación, se disculpó diciéndole que si había escape, desconociera el paso del gas. Lo que significó dejar la casa sin ese vital elemento para la cocina. El lector estima que se trata de un abuso y que, además, por la misma en que se instalan tubos por esa Compañía constituye un peligro público.

Cuatro Poblaciones de La Cisterna exponen sus problemas

El Comité Coordinador Desarrollo de las poblaciones Santa Adriana, Santa Ana, Angel Burgueño y Clara Estrella de la comuna de La Cisterna, acordó dar a conocer a las autoridades respectivas, por intermedio de este prestigioso diario, los grandes problemas que aquejan a estas poblaciones y que son los que se mencionan: 1.o) Agua. Como consecuencia de la escasez de este vital elemento han producido numerosos casos de difteria, fiebres, y muchos de estos casos han atacado a los niños, habiendo consecuencias fatales. En relación a las madres que se encuentran en avanzado estado de gravidez y como está tado del acarreo de agua grandes distancias, se ha producido varios casos de abortos, los que tiene en constante alarma a los pobladores. 2.o) Basura: Estas poblaciones carecen del servicio de recolección de basuras, desde sus comienzos, lo que está ocasionando un gravísimo problema de carácter sanitario.

Saludan muy atentamente a usted, Angel Burgueño Cl., presidente; Freda Martínez Ramírez, secretaria general.

Asilado del Hospicio pide calcetines y pañuelos para su [illegible]

Froilán González, de 8 [illegible] de edad, desde hace [illegible] asilado en el Hospicio de Santiago, nos manifiesta que en este establecimiento no se proporcionan calcetines ni pañuelos, los cuales necesitan para su uso.

Por intermedio de esta columna solicita que el Hospicio proporcione estas prendas, que los lectores se las [illegible] aunque sean usadas, a este establecimiento, ubicado en Portugal 101.

No pasa camión basurero por la Población 5 de Abril

Hemos recibido la queja de un grupo numeroso de vecinos de la Población "5 de Abril", en el sentido de que el camión recolector de basuras no pasa por las calles San José, Ramón y San Patricio.

Las dueñas de casa tienen que llevar los tarros a distancias más cuadras de distancia, y más agregan que por esta razón muchas familia quedan montones de basura hasta una semana, depositados en la vía pública.

KID DINAMITA — POR SAM LEFF

DICK TRACY — POR CHESTER GOULD

RAMONA — POR JORGE PALACIO

TARZAN — Por Edgard Rice Burroughs