

También se pone en marcha programa especial para profesionales

DESTINAN \$30.000 MILLONES PARA EMPLEO

(Información página 7)

Sacerdotes no deben actuar en la política

Así lo señaló a la prensa Monseñor Jorge Medina Estévez

(Pág. 5)

SANTORAL: Ss. Inocentes.

UF: Valor hoy \$ 2.227,48; mañana \$ 2.228,33; domingo \$ 2.229,19; lunes \$ 2.230,05; martes \$ 2.230,91; miércoles \$ 2.231,77. UNIDAD TRIBUTARIA: Valor diciembre \$ 3.881,00.

DOLAR (Acuerdo 1598-02 Banco Central): \$ 127,70. PREFERENCIAL: valor hoy \$ 88,92; mañana \$ 88,95; domingo \$ 88,98; lunes \$ 89,02; martes \$ 89,05; miércoles \$ 89,09.

\$30

REGIONES I, II, XI y XII **\$ 40**

LA NACION

Santiago de Chile - Viernes 28 de Diciembre de 1984 - N° 22.111 - Año LXVIII - 2ª Edición

Suplemento Mundo Deportes



ENTREGA DE SUBSIDIOS HABITACIONALES

En una ceremonia realizada en la Sala de Plenarios del edificio Diego Portales, el Presidente de la República, Capitán General Augusto Pinochet, hizo entrega simbólica de 18 mil certificados de subsidio habitacional, que corresponden al 8° llamado de este sistema (Inf. Pág. 5)



JOAN COLLINS INSISTE EN CASARSE

La actriz británica Joan Collins, estrella de la serie "Dinastía", contraerá matrimonio por tercera vez. De 51 años, Joan se acaba de divorciar de Ron Kass. El nuevo marido de la británica es Peter Holm, un empresario de nacionalidad sueca.

Superintendencia

Seguro automotriz entre 1,5 y 6,5 UF

(Pág. 7)

HOY

Revista del Consumidor

Todo lo que la familia debe saber para comprar más con menos dinero. Listado de locales comerciales que venden a precios más convenientes

EN ESTA EDICION EXIJA MUNDO DE LA HIPICA

Del Aborto a la Eutanasia

Las estadísticas menos abultadas respecto del número de abortos señalan que en el mundo 20 millones de seres humanos engendrados son eliminados mediante la interrupción voluntaria del embarazo, con muerte del feto. Las Naciones Unidas, por su parte, señalan que esa cifra llega de 40 a 50 millones anuales. En algunas naciones desarrolladas la cifra de abortos ha llegado en el período de 1973 a 1980 a 9 millones.

Si ya tales cifras por sí demuestran hasta dónde puede llegar la falta de respeto por la vida humana, especialmente en las naciones desarrolladas, los descubrimientos que en los últimos años se han hecho respecto del destino de muchos de esos desgraciados seres privados del derecho a la vida son aun más espeluznantes.

Recientemente un juez francés ha denunciado, en "La Gaceta del Palacio de Justicia", que el Servicio de Aduanas de esa nación interceptó en la frontera con Suiza un camión con carga de fetos humanos congelados destinado a laboratorios galos de industria cosmética, que aprovecha estos "desechos humanos" para fabricar cremas rejuvenecedoras de la piel en base a las células vivas de los fetos. En un artículo de "Le Nouvel Observateur" se pone, por su parte, al descubierto que por las carreteras de Europa circula en dirección este-oeste una flota de camiones con esta triste carga, que beneficia tanto a los fabricantes europeos de productos de

belleza como a las mujeres que usan ésos y a quienes los comercializan. Por último, importantes industrias químicas inglesas y suecas han reconocido que este uso de material humano procedente de los fetos lo realizan desde hace años y que ahora es la primera vez que alguien lo reprocha como erróneo.

Todo lo anterior es el triunfo de los llamados "slogans abortistas" en Europa y otras naciones del mundo que se han introducido en la mentalidad de muchos hombres y mujeres, para quienes el derecho a la vida del que está por nacer resulta sólo una entelequia propia de mentes cerradas al progreso científico, o afebradas por construcciones religiosas.

Aun cuando se pretenda negar que la masificación de los planes anticonceptivos conduce a la larga a la creación de una mentalidad abortista, los hechos porfiadamente demuestran lo contrario. Como señalan importantes estudios hechos en naciones desarrolladas, cuando la mujer acepta el uso de métodos anticonceptivos como algo normal, se producen transformaciones ideológicas y psicosexuales que los hechos reiterados demuestran que conducen a hacer desaparecer el horror al aborto después de un tiempo de utilizarlos. No hay que olvidar que, como señalan las más recientes investigaciones sobre la materia, la mayoría de los anticonceptivos son abortivos, por lo menos, si fallan los procesos biológicos que impi-

den la concepción, cosa común en muchos de ellos.

Es muy presumible que la clara postura adoptada por los Estados Unidos en materia de aborto durante la reciente Conferencia Mundial de Población tenga una estrecha relación con tales comprobaciones y con el impacto que las cifras van produciendo en

la conciencia social de sociedades que aún no pierden el respeto por los derechos básicos del hombre, entre los cuales sobresale el derecho a nacer. También lo es que si la actual escalada abortista no comienza a detenerse se produzca un tránsito mental y práctico —ya advertido por los científicos— como es el de co-

menzar a aceptar la eutanasia. Si los viejos son costosos y no producen, ¿a qué mantenerlos?, ¿no se mata ya a los niños?, podrá ser la argumentación del próximo paso en el genocidio mundial que hoy observamos.

JUAN IGNACIO GONZALEZ
ERRAZURU

Pequeños Empresarios

Para un país en vías de desarrollo como Chile, el poder colocar sus productos en el exterior, especialmente en los países desarrollados, es el gran desafío y, a su vez, es una tarea bastante difícil.

En primer lugar porque el nivel tecnológico de nuestras producciones y, por ende, exportaciones, es bajo en comparación con las exigentes normas de calidad de los países compradores, siendo ésta una verdadera barrera que impide en muchos casos exportar, sobre todo productos alimenticios, los que deben cumplir una serie de requisitos de calidad que nuestros productos no siempre alcanzan.

Por otro lado, y suponiendo que se pueda superar el déficit de calidad mencionado, existen problemas, en muchos casos, para reunir los volúmenes de mercaderías solicitadas por los países compradores. Esto, por lo tanto, impide que las exportaciones de determinados productos mantengan una constancia en el tiempo, puesto que quienes solicitan nuestros artículos exigen que se les garantice la entrega completa de los volúmenes requeridos y con una periodicidad también determinada. Estas condiciones no siempre pueden ser cumplidas por nuestros productores o exportadores, debido a las pequeñas y esporádicas cantidades que se producen para exportar. Como es el caso de las frutas secas, frutas congeladas o deshidratadas; y, paradójicamente, algunos productos del sector pesquero.

Frente a lo expuesto pudiera pensarse como solución el crear grandes empresas capaces de satisfacer

los volúmenes demandados de los países importadores. Claro está que esto significaría hacer grandes inversiones en industrias que muchas veces pueden transformarse en verdaderos "elefantes blancos" por sus altos costos de operación. Son estas enormes industrias las que más sufren cuando la economía debe afrontar dificultades a nivel internacional, como ha sido la recesión mundial y que generan graves consecuencias para el país.

Sin embargo, si pensamos en que la producción de pequeñas fábricas pudiera ser centralizada por otras industrias que controlaran la calidad y uniformaran estas partidas —de diversos orígenes— estaríamos logrando las metas necesarias y en costos posiblemente mucho más bajos. Este sistema productivo usado en otros países como Taiwán y China, por ejemplo, requiere de una buena organización para que los productores de las distintas piezas o pequeñas cantidades de un bien final puedan llegar en forma competitiva a los mercados internacionales con niveles de calidad óptimos y en las cantidades requeridas.

Este puede ser el desafío que los pequeños industriales podrían afrontar organizándose y evaluando sus condiciones operativas, debiendo recibir la información necesaria para la adopción de decisiones contribuyendo a transformar a nuestro país en una nación exportadora de productos terminados, disminuyendo la dependencia que significa el vender principalmente materias primas.

cartas a La Nación

Adobe versus Cemento

Señor Director:

No he podido permanecer indiferente respecto de la discusión sobre el costo y resistencia adobe versus cemento y parece que lo mejor es ver para creer. Para ello, los detractores del adobe podrían asomarse por la IV Región, donde la mayor parte de las casas antiguas de mucho antes que existieran las plantas de cemento, aún se mantienen en pie, a pesar de haber transcurrido más de 50 años, incluidos los temblores y aluviones que han azotado a la región.

Por ello pienso que es apresurado aventurarse a decir que la construcción de adobe es peligrosa si antes no se mide la forma de construirlo, y su escaso valor.

Sin embargo, para el comercio es bueno decir lo que se dice, si se considera que en esta forma puede aumentar la venta de cemento. Incluso, para ello se podría simplemente prohibir la construcción de adobes, lo que en estos momentos es la solución habitacional de los pobres.

No olvidemos que hay ciudades de la Cuarta Región en que el saco de cemento vale 530 pesos. Entonces es cuestión de comparar valores y necesidades y no más o menos ventas de cemento.

Todo lo anterior es considerando ciertos parámetros, ya que no es igual un temblor grado 6 que un terremoto grado

10, como el de Valdivia, donde fueron doblados hasta los rieles del ferrocarril, como si fueran simples alambres de enfiar pastos.

Sin embargo, creo que la solución integral a este problema consistiría en bajar el precio del fierro y cemento para hacerlo accesible hasta las clases más necesitadas.

Atilio Núñez Clavería

Sin Campamentos

Señor Director:

"He tenido la alegría de declarar el presente año a mi comuna libre de campamentos de erradicación".

La reflexión pertenece al alcalde de Ñuñoa, Luis Navarrete, al hacer un balance de la gestión municipal durante el año 1984, señalando que la Corporación a su cargo sigue la tradición y doctrina del Gobierno en cuanto a centrar su acción en el área social.

Pienso, señor Director, que esta afirmación encierra el objetivo más importante de una iniciativa que ha merecido el justo reconocimiento de la mayoría de los pobladores beneficiados.

Las nuevas comunas creadas en este año que expira es, indudablemente, un paso seguro hacia las metas que se anhelan.

En el caso específico de Ñuñoa, tal como lo informa su jefe edilicio, se otorgó un fuerte impulso con la ayuda del Go-

bierno a todo lo referente al rubro habitacional, puntualizando que se han construido alrededor de tres mil casetas sanitarias, se han entregado más de 700 casas, calificando a estas últimas como viviendas dignas para los pobladores.

Expresó, también, que "hemos cumplido en general con todo, mucho más allá de lo esperado". Luego, agrega que el presupuesto municipal de Ñuñoa para el próximo año asciende a los 800 millones de pesos, el que se destinará, prioritariamente, a mejorar el rostro de la comuna.

Elogia, además, la colaboración de los funcionarios de esa corporación, lo que ha permitido concretar las metas trazadas.

Como vecino de la nueva comuna de La Pintana, sólo confío que lo logrado en Ñuñoa sirva de ejemplo. Sólo así, en el más breve lapso, desaparecerán los campamentos que aún existen en diversos sectores de la capital.

En la medida que al esfuerzo de las autoridades se sume el apoyo de los pobladores, esta gran cruzada de bienestar social, se tornará más llevadera.

Atentamente,

Eugenio Pedreros Z.

Ley del Tránsito

Señor Director:

Cuando restan pocos días para que termine 1984, es conveniente meditar sobre los problemas del cotidiano vivir. Es la época más propicia para el balance o la reflexión.

De ahí, señor Director, que acudo a esta tribuna, para exponer una inquietud que, estoy seguro, comparten muchos santiaguinos o provincianos que llegan a la capital.

Me refiero a los problemas de la locomoción colectiva urbana, especialmente a los tediosos "tacos" o "atochamientos".

Pienso que, en este sentido, la nueva legislación sobre el tránsito, que empezará a regir desde enero del próximo año, será el antídoto más eficaz para terminar con una situación que, muchas veces, llega a los límites de lo intolerable.

A calles cortas, con excesos de semáforos, varios de éstos descoordinados, se suma la antojadiza o mala costumbre de algunos conductores de demorar, sin justificación, el cumplimiento de sus recorridos en determinado sector o arteria. Incluso, son varios los vehículos que circulan por una misma vía o calle, cuando bien pueden buscar otras alternativas.

Creo que con la nueva Ley del Tránsito se puede llegar a una planificación adecuada, tras la solución de un problema rayano en lo aberrante.

Atentamente,

Rodemil Figueroa Z.

La prensa bien dirigida es uno de los medios más poderosos para mantener la regularidad y pureza de los empleados en el desempeño de sus funciones públicas

DIEGO PORTALES

Orden Social

El ser humano es un ente social por naturaleza, que necesita vivir junto a sus semejantes mucho más que lo que requieren otras criaturas. Esta sociabilidad natural del individuo hace que conviva junto a los demás dentro de un orden social. La convivencia del hombre no se da, pues, en una relación anárquica, sino dentro de un orden, con autoridad, leyes, derechos y deberes.

El orden social garantiza así al individuo un respeto cierto por su vida, sus derechos y sus bienes, asegurándole que éstos no serán objeto de ataques violentos y, en el caso que se produzcan, el Estado le garantizará protección y reparación.

El reconocimiento tácito y general a la vigencia del orden social, sus leyes e imposiciones, por parte de la comunidad a la cual rige, viene a asegurar, asimismo, que el objetivo final de esa sociedad podrá alcanzarse. Y ese objetivo no es otro que el bien común, es decir, aquel adecuado modo de relación que haga posible que todos y cada uno de los miembros de una sociedad alcancen su mayor realización en el orden temporal.

Así, la armoniosa y adecuada convivencia social, en la cual se produce una común cooperación entre todos los miembros del orden social, desde la autoridad hasta el último de los ciudadanos, hará posible el logro del objetivo de bien común general. A la inversa atentarán contra el bien común todas aquellas conductas que procuren desconocer la existencia del orden social y, más aun, violentarlo, o alterarlo, violando las leyes vigentes, promoviendo la agitación y el caos o atacando directamente la vida, derechos o propiedad de los individuos.

Frente a estas conductas que calificamos de antisociales, el Estado, la autoridad, debe responder con fuerza, con energía, con decisión, aplicando todas las facultades, todas las herramientas de que lo ha dotado el orden jurídico y, en definitiva, el pueblo, ya que de él emana la soberanía.

De lo anterior resulta que transar con los agentes del caos y la destrucción, transigir con quienes trafican con el terror, pisotean las leyes y desprecian la vida, propiedad y derechos de las personas, resulta una situación imposible para la autoridad, ya que el mantenimiento del orden y la paz social es para ella misma un imperativo y una exigencia que le impone la misma sociedad a la cual gobierna y, en definitiva, sirve.

De ahí que lo expresado por el Ministro Secretario General de Gobierno, Francisco Cuadra, haya sido una importante reafirmación en este sentido. Expresó el Ministro: "Es una política general que tiene el Supremo Gobierno de no transar con los terroristas. Con los delincuentes, agregó, no se transa, sobre todo si juegan con la vida y la integridad física y psíquica de las personas".

Esta decisión no es un capricho del Gobierno. Es un imperativo moral que nace de su obligación primaria de guiar a la comunidad hacia el bien común, con respeto a la ley y fidelidad al orden y a la justicia. Esa es la única manera eficaz de garantizar los derechos de las personas, de la comunidad nacional.

Participación y Progreso

Lo más positivo que arroja el balance de la gestión municipal de Valparaíso en 1984, son los trabajos realizados en distintos sectores de la ciudad. Fundamentalmente en la parte alta, mancomunadamente con las organizaciones comunitarias, que forman el quehacer de una efectiva participación existente. Porque la finalidad del Municipio en nuestra institucionalidad, es satisfacer las necesidades de la comunidad local y asegurar su participación en el progreso de la comuna, correspondiéndole en el marco de la Carta Fundamental constituirse en un eslabón entre gobernantes y gobernados.

Como ejemplo de lo anterior, cabe destacar la administración edilicia porteña —delineada por su primera autoridad comunal, Francisco Bartolucci— del Plan Ocupacional de Jefes de Hogar, POJH. Mediante este programa y desde que comenzó hace dos años, se ha logrado ejecutar 438 proyectos que corresponden a 210 obras de adelanto terminadas, dando empleo a más de cuatro mil personas.

Y es precisamente en estas obras donde resalta la participación de la comunidad. Pues los vecinos canalizan a través de las juntas de vecinos sus inquietudes y solicitan el programa correspondiente POJH a la Dirección de Desarrollo Comunal, donde existe un departamento técnico que hace todo el estudio de factibilidad. A la vez que evalúa el beneficio del sector remitiendo posteriormente los antecedentes al alcalde, el que los envía, si procede, trimestralmente a SERPLAC, en la Intendencia Regional. La que comunica en ese mismo lapso a la Municipalidad la disponibilidad de fondos y cupos existentes.

Para el efecto, y al finalizar el año, la Dirección de Desarrollo Comunal de Valparaíso envía a todas las juntas de vecinos una circular solicitando se señale las necesidades del sector y las obras prioritarias. Una vez reunida cada unidad vecinal, se manifiestan las obras que se desea hacer con el POJH y la Municipalidad, y en el plan correspondiente, los materiales que se estaría en con-

diciones de aportar sectorialmente. Es una efectiva participación, pues los vecinos se reúnen y plantean sus necesidades, a la vez que con el POJH solucionan la carencia de trabajo de su sector, pues los cupos existentes se llenan con los habitantes del área.

Es así como con el sistema del POJH, se ha logrado en Valparaíso mejorar el sistema de instalación de aguas lluvias, habilitar y construir sedes comunitarias, urbanizaciones menores; construcción de escalas y accesos, obras sanitarias, reparación y recuperación del patrimonio histórico de la ciudad, como la Iglesia San Francisco, en conjunto con la Orden Franciscana. A la vez que obras de gran trascendencia de red vial, tales como el camino costero turístico al sur, remodelación del balneario Portales y el relleno sanitario.

Pues —como ha puntualizado el alcalde Bartolucci— el gobierno comunal es un lugar de encuentro de los vecinos y de sus agrupaciones, como una institución propia de la comunidad y un efectivo canal de participación organiza-

Sumisión o Muerte

Desde el lunes de esta semana se han reunido siete obispos de Nicaragua con el equipo gubernativo encabezado por Daniel Ortega, con el objeto de volver a expresar las posiciones que cada cual tiene respecto del destino de la relación entre ambas instituciones. El grupo episcopal lo encabeza monseñor Pablo Antonio Vega; el gubernativo, el presidente electo Daniel Ortega.

Lo ocurrido a la Iglesia Católica Romana en Nicaragua es un proceso normal dentro de la sovietaización de un país de raigambre cristiana, y a nadie debe extrañar que el régimen sandinista persiga y expulse a sacerdotes porque no celebran "misas revolucionarias", ni se someten a la "Iglesia Popular", ni realizan proselitismo marxista a través de la Teología de la Liberación. Desde el mismo día que los nueve comandantes sandinistas se adueñaron del poder iniciaron la ofensiva para socavar los cimientos de la Iglesia Católica, debido principalmente a su tradicional influencia en el pueblo nicaragüense. Con tenacidad digna de mejor causa los sandinistas, con ayuda y complicidad de algunos sacerdotes, se dieron a la tarea de crear la Iglesia Popular, es decir la Iglesia Estatal, de acuerdo al ideario comunista que todo debe estatizarse. Estos procedimientos los han sufrido todos los países sometidos al imperialismo soviético. En Cuba se acabó prácticamente con el clero. En Polonia, Hungría, Bulgaria y otros países esta persecución ha dado origen a la Iglesia del Silencio, con testimonios tan elocuentes como el del Cardenal Mindzenty, encarcelado y torturado por no someterse a la praxis marxista y a la tiranía estatal.

Recientemente el presidente de la Conferencia Episcopal de Nicaragua, el obispo de Juigalpa, monseñor Pablo Antonio Vega, en un documento titulado "Invitación a la reflexión cristiana", ha manifestado que "el momento de reflexión es propicio porque después de cinco años de constantes discursos y reuniones, el pueblo tiene hechos que afectan a todos los órdenes de la vida privada y social, a sus bienes y a sus derechos. Hechos que vienen constando en silencio y que le permiten enjuiciar el actual proceso revolucionario. Nicaragua, después de cinco años de eufóricas ilusiones, de mitos revolucionarios y de dolorosas desviaciones, es ya una lección viva para todo el continente. Queda una vez más comprobado que los dogmatismos ideológicos y los esquemas materialistas no colman las exi-

gencias humanas. Son mecanismos de dominación, planes que desconocen los derechos fundamentales del hombre".

El obispo Vega es uno de los prelados más influyentes de Nicaragua, después del arzobispo de Managua, monseñor Miguel Obando y Bravo, y preside la Conferencia Episcopal, integrada por nueve obispos, cinco de los cuales se encuentran fuera del país debido a las persecuciones de los comandantes sandinistas. Al manifestar que los nicaragüenses se encuentran "atrapados entre concepciones materialistas y mecanismos represivos de engaño y fuerza", el obispo Vega agrega que "las decisiones partidistas se imponen a cualquier precio y sobre cualquier holocausto humano".

Una amenazante consigna suena en hechos y palabras: Sumisión o muerte.

Respecto a las bajas en la guerra civil nicaragüense que en estos cuatro años ha causado más de diez mil víctimas entre muertos y heridos, el obispo se pregunta "¿si no es consecuencia todo esto de confrontaciones ideológicas que promueven e institucionalizan la violencia, de consecuencia de quienes tratan de implantar a cualquier costo sistemas que el pueblo no ha aceptado ni elegido?". Agrega que además de que no se conoce la cifra exacta de los muertos y heridos tampoco se conoce si han disminuido o aumentado el número de cárceles ni las acusaciones que pesan sobre los presos. Cuestiona además la libertad de expresión y de culto, aparte de la situación económica en que las tarjetas de racionamiento sirven para indignas intimidaciones, como el control del voto electoral con que se eligió Presidente de la nación a Daniel Ortega.

En relación a la reforma agraria el prelado expresa que "los campesinos diferencian entre los que son derechos de propiedad y los que son nada más que obligaciones para trabajar una porción de tierra, por cuenta y riesgo propio, para después tener que entregar la cosecha a empleados del Gobierno".

Por último, el obispo Vega sostiene que a cinco años de revolución el grito de "Trabajadores al poder" ha resultado ser un mito sangriento y una burla al pueblo nicaragüense.

¿En qué parte de las conversaciones quedarán analizadas tales circunstancias reales de la convivencia Iglesia-Estado en Nicaragua?

LAUTARO SILVA C.

EL TEMOR DE
"GORBACHIVA"



A través del Ministerio del Trabajo

Mejoran relaciones laborales

□ **Ministro Alfonso Márquez de la Plata resaltó las modificaciones a la legislación laboral, a las inversiones de las AFP, y al sistema de capacitaciones como las acciones más importantes del año 1984**

Las modificaciones a la legislación laboral, a las inversiones de las AFP y al sistema de capacitación, fueron, a juicio del Ministro del Trabajo, Alfonso Márquez de la Plata, las acciones más importantes que emanaron de su cartera en el presente año. Destacó en forma especial las reuniones tripartitas efectuadas en el ministerio, que han mejorado las relaciones entre trabajadores y empleadores.

"Yo creo que el ministerio se ha ido transformando en un lugar de encuentro y que ha sido muy positivo para las relaciones entre empresarios y trabajadores", expresó el Secretario de Estado en una reunión informal con los periodistas que cubren este sector, con motivo de acercarse el término del presente año.

A juicio del ministro, el diálogo entre representantes de los trabajadores y empresarios en reuniones promovidas por esta Secretaría de Estado han permitido superar muchos problemas.

Lamento que en algunos casos, problemas económicos de algunas empresas hayan recaído dolorosamente en los trabajadores, pero tales situaciones, dijo, escapan a los ámbitos del ministerio y del Gobierno.

TAREA FUTURA

Las tareas inmediatas al comenzar el año nuevo serán, dijo, agilizar la promulgación del proyecto sobre

los Tribunales Especiales del Trabajo. Ayer en la mañana conversó sobre la materia con el Ministro de Hacienda y se programará una reunión para la próxima semana para su análisis.

Con la implantación de los Tribunales Especializados, según el ministro Márquez de la Plata, se mejorarán los procedimientos de las causas laborales, lográndose una tramitación más fácil y expedita.

También se espera perfeccionar todas las leyes laborales, en especial sobre la 2.756, de Organización Sindical, y 2.758, de Negociación Colectiva, manteniéndose el espíritu general en que se asienta toda la legislación.

También están en estudio las modificaciones anunciadas el 17 del presente por el Presidente de la República, para el sector portuario y marítimo, y en general para todos los trabajadores considerados en actividades "eventuales y transitorias", por la actual legislación.

Indicó el ministro que se hace necesario fijar algunas modificaciones que favorezcan a trabajadores que si bien se desempeñan en faenas transitorias, a veces éstas son a largo plazo, como ocurrió con las obras del complejo hidroeléctrico Colbún Machicura. "Hay un vacío legal que se debe arreglar", manifestó.

CAPACITACION

Una acertada inversión de los fondos destinados a

la capacitación, a través del Servicio de Capacitación y Empleo, hacia actividades que generen trabajo rentable inmediato, es preocupación prioritaria para el ministro Márquez de la Plata.

Indicó que después de su reciente gira a la Cuarta Región, donde estuvo con los pequeños mineros, quedó convencido que los programas deben dirigirse a hacer más rentables y técnicas ciertas actividades.

Agregó que otro ejemplo es el de la Octava Región, donde, según su intendente, hay empleo total en áreas de construcción, lo que está indicando que se necesita capacitar a más gente para absorber futuras posibilidades de ocupación.

Finalmente, reiteró que también le interesa una efectiva racionalización de los servicios del Ministerio del Trabajo, y en especial de aquellos destinados a la fiscalización. Sin perjuicio de continuar con los estudios de una ley sobre reestructuración del ministerio, continuará aplicando medidas prácticas de racionalización interna.

Al respecto, manifestó que continúa pendiente de agilizar la entrega de los bonos de reconocimiento a los ex imponentes de las cajas de previsión tradicionales y que se han traspasado al nuevo sistema de pensiones.

Sobre el particular, anunció que esta tarde sostendrá una reunión con los vicepresidentes de todas las cajas previsionales.



El Ministro del Interior, Sergio Onofre Jarpa, firma el decreto que nombra mayor general Osvaldo Hernández como nuevo intendente de la Región Metropolitana. Observan el titular del cargo y el personero saliente, brigadier general Roberto Guillard.

Mayor General Osvaldo Hernández Pedreros

Asumió nuevo intendente de Región Metropolitana

□ **La ceremonia realizada en la Intendencia fue presidida por el Ministro del Interior, Sergio Onofre Jarpa, y en ella participaron también alcaldes, y dirigentes de las Juntas de Vecinos**

El mayor general Osvaldo Hernández Pedreros asumió ayer el cargo de intendente de la Región Metropolitana, en reemplazo del brigadier general Roberto Guillard Marinot, quien fue nombrado agregado militar en Washington.

La ceremonia, realizada al mediodía en la Intendencia, fue presidida por el Ministro del Interior Sergio Onofre Jarpa, y en ella participaron también alcaldes, los jefes de servicio y dirigentes de las Juntas de Vecinos.

En la ocasión, el coronel Hernández dijo que su misión será servir y trabajar incansablemente en beneficio de quienes por sobre todas las tareas tienen la primera prioridad: los más necesitados.

"Ayudar, colaborar, aconsejar, orientar, realizar,

deben ser los términos más empleados por quienes servimos con mística en esta gran sociedad, que es la Región Metropolitana", afirmó.

Dijo que él personalmente intervendrá cuando las realizaciones comunitarias se vean entrabadas por aspectos normativos, afirmando que todos los funcionarios, unidos e imbuidos en el afán de servir con ecuanimidad, justicia y sin ambiciones personales, podrán continuar por la senda de superación, en bien de la sociedad.

"Pasamos por momentos difíciles, siguió diciendo, pero lo importante es saber enfrentarlos con optimismo y fe, confiando en que todo esfuerzo que se haga por superarlos, redundará en beneficio de uno o más conciudadanos, por

quienes tenemos la obligación de luchar".

Finalizó diciendo que la franqueza, espontaneidad y sinceridad son los valores básicos para alcanzar un mayor rendimiento personal, a la vez que afirmó que las puertas de su oficina estarán siempre abiertas para atender, escuchar, estudiar y resolver. "Sólo pido lealtad y confianza", puntualizó.

Por su parte, el intendente saliente dijo que a la hora del balance para él lo más importante ha sido la creación de siete nuevas municipalidades en la región.

Se refirió, también, a los programas sociales, a los planes de desarrollo e inversión en cada una de las comunas y, lo más importante, a la participación ciudadana.

Crédito "warrant" a productores de trigo

□ **Ministro de Agricultura Jorge Prado, anunció que "cosecha de cereal tal vez sea la más alta de la historia del país"**

El Ministro de Agricultura, Jorge Prado Aránguiz, anunció que los productores trigueros, poderes compradores, acopiadores y molinería en general, dispondrán de un crédito warrant, para financiar el acopio del cereal a partir del 1° de enero de 1985.

Explicó que dicho crédito se entregará a una tasa del 8 por ciento sobre Unidades de Fomento y a un plazo de 100 días, prorrogables por otros 60 días en caso de ser necesario. Indicó, asimismo, que para el otorgamiento de los créditos se dispone de 13 mil millones

de pesos provenientes del Banco del Estado.

Precisó que la medida tiene por objeto "asegurar una correcta y expedita comercialización del grano durante la presente temporada 1984-85, especialmente en lo que se refiere al financiamiento del acopio del cereal". Recordó al respecto, que "estamos frente a una cosecha muy grande, tal vez la más alta en la historia del país, cercana a los 13 millones de quintales".

En cuanto a los recursos disponibles para el otorgamiento de los créditos, Prado expresó que "es una

cantidad suficiente para cubrir todas las necesidades de la comercialización del cereal".

Por otra parte, aclaró a los interesados en optar al préstamo que pueden solicitarlo en el Banco del Estado o en cualquier institución bancaria privada que opere en el país. Asimismo, destacó que el crédito sólo regirá para financiar el acopio de trigo nacional.

Añadió que para solicitar el préstamo, los interesados deberán hacer una declaración jurada de sus existencias de trigo, actualizadas al 31 de diciembre de 1984, la

cual tendrá que ser presentada en la institución financiera donde solicite el crédito.

Explicó, también, que durante los primeros 5 días de cada uno de los meses siguientes a la fecha de solicitud del crédito, se deberán declarar las existencias de trigo que les resta.

"De esta manera —puntualizó el Ministro— el Gobierno está cautelando que el proceso de comercialización del trigo sea fluido y expedito y acorde con la extraordinaria cosecha que se producirá en esta temporada".

El titular de agricultura destacó que todas las semanas su cartera ministerial

dispone de la información completa de cómo se está comercializando el grano en el país, agregando que el Ministerio del ramo velará para que todos los usuarios de estas facilidades paguen un precio justo al productor, de acuerdo a la banda de precios vigente para esta temporada.

En otro plano, informó que el decreto número 309 del Ministerio de Economía, que reglamenta sobre las normas de calidad para el trigo, fue firmado por el Presidente de la República y actualmente está en trámite en la Contraloría General de la República.

Al respecto, destacó que dicho decreto fue un "va-

lioso trabajo de la Comisión Nacional del Trigo, en la cual todos los sectores se pusieron de acuerdo para establecer las normas de calidad que regirán en la comercialización del grano".

Finalmente, el Ministro de Agricultura precisó que la producción de trigo esperada para la presente temporada, permitirá un ahorro de divisas del orden de los 70 millones de dólares, por sustitución de importaciones.

"En el período pasado —aclaró Prado— la importación del grano alcanzó un valor del orden de los 180 millones de dólares y en la presente temporada esperamos bajar esa cifra a la mitad".

Opinión de Monseñor Jorge Medina

Sacerdotes no deben intervenir en política

El prelado fue designado por Su Santidad el Papa como Obispo Auxiliar de Rancagua. Ayer se entrevistó con el Presidente de la República en lo que definió como una visita de cortesía

"Personalmente, nunca he participado en política. Yo nací en una familia donde había muchos políticos. Mi abuelo era diputado. El tío Rafael Gumucio era senador y tantos otros. Y también había muchos sacerdotes. Entendí claramente —cuando decidí hacerme sacerdote— que mi tarea no era la política. No porque la desprecie o la considere una tarea mala, pero "pastelero a tus pasteles", como dice el viejo refrán".

Tales opiniones fueron vertidas por Monseñor Jorge Medina Esteves, designado recientemente por Su Santidad el Papa Juan Pablo II en el cargo de Obispo Auxiliar de Rancagua.

El prelado sostuvo ayer una entrevista con el Presidente de la República, Capitán General Augusto Pinochet Ugarte. La audien-

cia se realizó en el Palacio de la Moneda.

"He visitado a Su Excelencia y ello es lógico que uno salude al Presidente de la República, si ha recibido una responsabilidad un poco más alta que la otra. Bueno, he venido a presentarle los respetos al Jefe del Gobierno, siempre lo han hecho así todos los obispos," manifestó Monseñor Medina.

Insistió en que fue "una visita más bien de cortesía. Le pedí que se acordara de mí en sus oraciones y le prometí encomendarlo a Dios. Aproveché, además, de darle las gracias por una realización de este Gobierno que me parece extraordinaria, que ha sido la de que, finalmente, haya clases de Religión en los liceos, hasta cuarto medio. Creo que ese es un logro muy grande para la fe en

nuestra patria y se lo agradezco".

PRO GRAN CANCELLER

Monseñor Medina en conversación con reporteros de Moneda, manifestó luego que si Dios no dispone otra cosa, el próximo lunes 31 del presente, viajará a Roma y en cuanto a si continuará manteniendo el cargo de Pro Gran Canciller de la Universidad Católica, monseñor Medina manifestó: hasta este momento las autoridades superiores no han tomado ninguna decisión al respecto. No hay ningún cambio por el momento. Puede haber cambio más adelante, pero no he sido informado".

Avaló sus puntos de vista frente a esta situación señalando que "si hubiera un cambio a muy breve plazo, sería obvio que yo debiera estar informado y no lo estoy".



El Presidente de la República, Capitán General Augusto Pinochet Ugarte, recibió en audiencia ayer al Obispo Auxiliar de Rancagua, Monseñor Jorge Medina, quien fue designado recientemente en dicho cargo por Su Santidad el Papa Juan Pablo II. El Venerable Prelado calificó la entrevista como de saludo y cortesía hacia el Mandatario.

SECUESTRO

Se le preguntó al nuevo Obispo Auxiliar de Rancagua su opinión con respecto al secuestro, a propósito de lo ocurrido recientemente al subdirector del diario "La Nación", Sebastiano Bertolone: "Me repugna la idea que se pueda secuestrar a una persona por cualquier motivo, sea chico, grande, adulto, niño, lo que fuere. Pero estoy muy contento que se haya oído la palabra del Arzobispo y que finalmente el periodista haya quedado libre", precisó Monseñor Medina.

Sin embargo, el Obispo declinó pronunciarse sobre la detención de algunos religiosos, sorprendidos

mientras repartían panfletos al finalizar oficios religiosos en Iglesias de nuestra capital. "Son cosas de la Arquidiócesis de Santiago sobre las cuales yo no debo opinar, yo ya prácticamente dejé de pertenecer a la Arquidiócesis de Santiago y como eso no pasó en Rancagua, no me pronuncio", afirmó Monseñor Medina.

IGLESIA-GOBIERNO

Acerca de la relación existente en estos instantes entre el Gobierno y la Iglesia, el Obispo Auxiliar de Rancagua manifestó que "como en todas las cosas humanas, no hay un nivel siempre igual. Hay momentos en que el nivel es un po-

quito más satisfactorio; hay otros momentos en que se pasan tensiones. Pero, mirando las cosas con cierta perspectiva, yo diría que el nivel no es malo. Puede haber alguna tensión momentánea, pero la comprensión mutua depende mucho de las personas... Yo creo que en muchísimos campos ha habido colaboración.

Finalmente puntualizó que las instituciones no tienen pensamiento propio; quienes piensan son las personas y quienes actúan son las personas de manera que siempre, en todo problema humano, hay una cuota personal que es muy importante y por ello puede haber, sobre un mismo hecho, apreciaciones relativamente diferentes.

Anuncio fue hecho por el Ministro Miguel Angel Poduje

Más de 75 mil soluciones habitacionales para 1985

"En el año 1985, sobre 75 mil familias estarán solucionando su problema habitacional, cantidad que no puede exhibir ningún otro gobierno en nuestra historia". De esa cifra, 19 mil soluciones corresponden al sistema de subsidio habitacional, mientras los Sistemas de Ahorro y Financiamiento y de Subsidio Rural generarán otras 16 mil viviendas, y 25 mil más se construirán mediante los subsidios del Sistema de Postulación a la Vivienda Básica. Además, deben considerarse las viviendas que se construirán sin la participación del Estado y el Programa de Lotes con Servicios, con lo que se sobrepasan las 75 mil soluciones programadas para 1985.

El anuncio fue hecho ayer por el Ministro de Vivienda y Urbanismo, Miguel Angel Poduje, durante la entrega de certificados de subsidios habitacionales, realizada en el edificio Diego Portales.

La ceremonia contó con la presencia del Presidente de la República, Capitán General Augusto Pinochet Ugarte; del Ministro de Economía, Modesto Collados; del intendente de la Región Metropolitana, mayor general Osvaldo Hernández; gobernadores, alcaldes y una extraordinaria cantidad de beneficiarios que ocuparon la Sala de Plenarios y otras 5 salas del edificio Diego Portales.

MINISTRO PODUJE

En el discurso pronunciado por el Ministro de Vivienda, Miguel Angel Poduje, destacó que al "recibir ustedes los certificados correspondientes a este 8° llamado del Sistema de Subsidio Habitacional, son los continuadores de una hermosa y trascendental experiencia gracias a la cual, hasta el día de hoy, son más de 50 mil las familias que habitan ya en la vivienda propia que adquirieron o construyeron a través de este sistema".

Luego hizo presente el Ministro Poduje que "hace apenas una semana, con ocasión de la aprobación de un crédito que el Banco Mundial otorgara a nuestro país para colaborar en el financiamiento del mayor

incremento de la construcción habitacional, conforme a las metas establecidas en el Programa Trienal, directores representantes de diversos países ante dicho organismo hicieron presente la consistencia de nuestra política habitacional en general y las bondades del Sistema de Subsidio Habitacional en particular".

El Secretario de Estado señaló a los beneficiarios que ellos están participando de una experiencia única en el mundo, "de un sistema concebido en Chile y a la medida de todos aquellos que prefieren adoptar sus propias decisiones en torno a la vivienda en que consolidarán sus hogares".

Puntualizó, además, el Ministro Poduje que los objetivos sociales del sistema se complementan perfectamente con aquellos de orden económico. "Sólo a título ilustrativo mencionaré, por una parte, que la construcción de las viviendas que ustedes adquirirán permitirá proporcionar trabajo a más de 60 mil hombres-año, y por otra, que la postulación a este 8° llamado significó un ahorro de más de 8 mil millones de pesos. Todo ello demuestra, una vez más, que la vivienda es un excelente incentivo para fomentar el ahorro interno de las personas y una de las principales formas de inversión para proveer trabajo productivo".

CERTIFICADOS

Finalizada la intervención del Ministro de Vivienda, el Presidente de la República procedió a efectuar la entrega de sus respectivos certificados de subsidios habitacionales a cinco beneficiarios. La entrega se verificó en medio de los aplausos de los asistentes a esta ceremonia, que se realizó simultáneamente a través de todo el país y que consultó la entrega de un total de 18 mil subsidios habitacionales.

Luego de esta entrega, usó de la palabra el beneficiario Víctor Stine Vásquez, quien en parte de su intervención agradeció al Jefe del Estado y a todo el gobierno "la oportunidad que hoy nos brinda de poder contar con este gran aporte, para lograr el sueño de toda familia: la casa propia".

Ministro del Interior

Doctrina del Gobierno es servir a Chile y su pueblo

El Ministro del Interior, Sergio Onofre Jarpa, afirmó ayer que el primer compromiso del gobierno con el pueblo es solucionar sus necesidades reales, tales como trabajo, vivienda, salud, educación, nutrición infantil y obras públicas, entre otras materias, más allá de los debates políticos.

"Esta es la doctrina principal de este gobierno. El espíritu de servicio a Chile y al pueblo de Chile", dijo el jefe de gabinete, al intervenir en la ceremonia en que asumió como nuevo Intendente de la Región Metropolitana el Mayor Hernández.

Agregó que hoy el funcionario tramitador y burocrático no sirve, indicando que sólo es útil el personal que cumple y que pone su voluntad y su empeño en resolver problemas y en ayudar a la gente.

Luego hizo un parangón entre el Chile de hoy y el de antaño, recordando, en este contexto, la forma en que se mantenía la Intendencia, así como la recuperación de la Plaza de la Constitución como un verdadero paseo público, a la altura de su ubicación.

"Nuestra patria, aseveró, tiene ciudades limpias, con campos que producen, con autoridades empeñadas en hacer posible el progreso y el desarrollo social y económico, con un gobierno que vela por la suerte y el futuro de Chile.

Recordó que recientemente el Ministerio del Interior preparó una lista de iniciativas legales, proponiéndole al Presidente de la República mayores atribuciones para los intendentes y más facultades e independencia en la administración regional.

"S.E., añadió, no sólo acogió estas propuestas, sino que designó a un subsecretario especial para que desde el Ministerio del Interior impulse la regionalización y la solución a los problemas regionales en forma rápida, ágil, eficiente y con espíritu responsable y de servicio".

CRECIMIENTO

Puntualizó, asimismo, que pese a las condiciones económicas imperantes y a la baja del precio del cobre, Chile ha crecido.

Indicó que es el país que más crecimiento ha tenido en América latina, adelantando que la cesantía seguirá disminuyendo e informando que el índice en la actualidad alcanza al 13 por ciento.

"Se han construido miles de viviendas, ha aumentado la producción agrícola e industrial, mejoran las atenciones de salud, se desarrollan obras públicas y se busca servir al pueblo. Ese es el espíritu reinante y el que simboliza el Chile de Hoy", terminó diciendo el Ministro Jarpa.

De estudiantes

Suspenden trabajos de verano

El Ministro de Educación, Horacio Aránguiz, señaló ayer que por este año fueron suspendidos los trabajos de verano que organizan durante sus vacaciones algunas universidades e institutos profesionales. El Secretario de Estado puntualizó que las razones de la medida fueron comunicadas a los rectores, en la última reunión sostenida por el Consejo que los agrupa, el 20 de diciembre.

Aclaró que esta resolución no es definitiva, vale decir, que es válida por este verano, para todos los planteles de educación superior.

Añadió que los rectores han ido dando a conocer la medida a los alumnos de sus respectivos planteles. Dijo que en ningún caso hubo un decreto, resolución o norma escrita al respecto, sino que más bien una conversación con los rectores.

Consultado en torno a los efectos de la suspensión de los trabajos de verano universitarios, explicó que su incidencia es mínima, dado que en planteles con una matrícula de 13 mil o más alumnos, sólo participaban en esta actividad no más de 90 estudiantes.

Educación premió labor periodística

El periodista de Agencia Informativa ORBE, Benigno Ramos, recibió el Premio 1984, que por primera vez otorga el Ministerio de Educación, al profesional de la prensa que se haya destacado durante el año por su difusión de las actividades educacionales y culturales del país.

El galardón, consistente en un galvano que lleva la imagen de la poetisa y educadora nacional Gabriela Mistral, le fue entregado por el titular de la cartera. Horacio Aránguiz, durante una comida ofrecida a los periodistas del sector, con motivo de la finalización del año.

En la oportunidad, el Secretario de Estado explicó que el galardón fue instituido como una forma de agradecer a la prensa sus esfuerzos por promover actividades, que si bien no impactantes en el ámbito noticioso, son de vital importancia para el desarrollo del país.

500 mil juguetes se entregaron a menores

Medio millón de juguetes repartió durante Navidad la Fundación de Jardines Infantiles y Navidad a los niños de extrema pobreza que se atienden en los establecimientos dependientes de este organismo, como así mismo a los centros abiertos, hogares de menores, hospitales, etc.

La entrega la materializaron más de dos mil voluntarios de la Fundación a lo largo de todo el país, entidad que preside la Primera Dama, señora Lucía Hiriart de Pinochet, juguetes que fueron confeccionadas por las propias damas del voluntariado.

En cada entrega se efectuó el reparto acompañado de show infantiles para entretener a los menores, uno de los cuales tuvo especial realce en los centros hospitalarios.

Por otra parte, la señora Pinochet participó en la celebración de fiestas del Jardín Infantil "La Luciérnaga", establecimiento único en Chile y Sudamérica que atiende a niños no videntes.

INDUSTRIA NACIONAL DE NEUMATICOS S.A.

(EN LIQUIDACION)

Sociedad Anónima Abierta

Por acuerdo de la Comisión Liquidadora de Industria Nacional de Neumáticos S.A., en liquidación, citase a Junta General Extraordinaria de Accionistas, para el día 15 de enero de 1985, a las 10.00 horas, en el Salón Isla Negra, 3er piso del Hotel Tupahue, ubicado en calle San Antonio esquina de Monjitas, para tratar las siguientes materias:

1º. — Pronunciarse sobre la cuenta de la Comisión Liquidadora.

2º. — Designar una nueva Comisión Liquidadora o reelegir total o parcialmente a los miembros de la anterior, fijándose sus atribuciones, obligaciones, remuneración y plazo.

3º. — Adopción de los acuerdos necesarios para llevar adelante lo que apruebe la Junta, con relación a las materias que preceden.

4º. — Accionistas que tendrán derecho a participar en la Junta: Tendrán derecho a participar en la Junta, los titulares de acciones inscritas en el Registro de Accionistas, con cinco días hábiles de anticipación a aquel en que ésta se celebre. La calificación de los poderes se hará el mismo día de la Junta, a la hora en que ésta deba iniciarse. Sin perjuicio de lo anterior, la preparación del proceso de calificación se iniciará el día de la Junta a las 9.30 horas y en el mismo lugar indicado para que se celebre la Junta.

EL PRESIDENTE DE LA COMISION LIQUIDADORA

Postas, consultorios y hospitales para todo el país contempla programa 1985

- Ministro de Salud, doctor Winston Chinchón, detalló acción del ministerio para el próximo año. Presupuesto asciende a los 65 mil 564 millones de pesos
- Un crédito BID superior a los 62 millones de dólares reforzará la inversión sectorial especialmente en el área de la construcción de nueva infraestructura sanitaria

Un presupuesto de 65 mil 564 millones de pesos más la puesta en marcha de un programa de construcción de infraestructura asistencial, que beneficiará a los niveles secundario y terciario de atención de salud, anunció para 1985 el ministro del ramo, doctor Winston Chinchón.

El Secretario de Estado enfatizó que esto no significa descuidar el nivel primario que ha tenido prioridad estos últimos años sino centrar la preocupación en los otros dos, para lo cual se contará además, con un programa que se financiará con un crédito otorgado por el Banco Interamericano de Desarrollo.

Este tiene como objetivo reforzar las inversiones sectoriales del próximo año a través de la reposición y construcción de centros asistenciales en todo el país. Considera fundamen-

talmente, la construcción de 150 postas rurales, 70 consultorios generales rurales, 30 consultorios generales urbanos y 10 hospitales destinados a la atención secundaria.

AUMENTO DE INVERSIONES

El Ministro Chinchón destacó que el presupuesto sectorial para el año que comienza implica un aumento de 23,43% en relación a los de años anteriores y estima una inversión real de mil 13 millones de pesos. Esta cantidad permitirá mejorar la infraestructura de salud y terminar obras de mayor complejidad, especialmente aquellas destinadas a la atención de nivel secundario y terciario.

PROGRAMA DENTAL

El programa 1985 incluye además, la asignación de

185 millones de pesos para adquirir equipamiento para el área odontológica, con la cual se piensa desarrollar un programa dental dentro de los próximos tres años. Para ello se implementarán 200 nuevas clínicas dentales en 1985, la misma cantidad en 1986 y otras 200 en 1987. Paralelamente se repararán las actuales clínicas con un volumen de inversión que asciende a los 50 millones de pesos, de tal forma que en los próximos tres años se cuente con una infraestructura dental en la plenitud de condiciones y operabilidad.

CREDITO BID

El Ministro de Salud informó que el próximo mes podría quedar firmado el convenio con el BID, entonces se llamaría inmediatamente a propuesta para asignar la ejecución de los proyectos contenidos en el programa diseñado para ese financiamiento.

El crédito que contempla el BID asciende a los 62 millones 524 mil dólares, de los cuales en el primer año

se considera una inversión de 15 millones 943 mil dólares. Como ejemplo, indicó que se podrán materializar 42 proyectos de reposición de postas, consultorios y hospitales tipo tres, por un monto de 752 millones de pesos, en gasto en infraestructura y de 205 millones de pesos en equipamiento médico.

OTROS PROYECTOS

También incluyó la ejecución de otros 17 proyectos de nuevas construcciones con una inversión de 267 millones de pesos en infraestructura y 104 millones de pesos en equipamiento médico. Además de obras de ampliación de algunos consultorios demandando un gasto que asciende a los 58 millones de pesos.

Estos contemplan obras en todas las regiones del país, de acuerdo a un esquema de prioridades establecidas por el Ministerio y de las peticiones hechas a esta Secretaría de Estado por las autoridades sanitarias regionales.



EXPEDICION CIENTIFICA A LA ANTARTIDA
Acondicionado en sesenta contenedores, el Instituto Antártico Chileno envía, vía terrestre, más de 21 toneladas de carga con destino a Puerto Montt, dando inicio así a la expedición científica N° 21 al continente Antártico. La carga, de víveres, vestimenta e instrumental científico será despachada hasta la base de la INACH en la motonave "Capitán Luis Alcázar", que zarpará rumbo al continente helado la próxima semana.

Pedagógico culminó año académico 1984

Con un homenaje a Alfonso Leng y Enrique Soro, se realizó ayer en la Academia Superior de Ciencias Pedagógicas de Santiago, la ceremonia de clausura del Año Académico 1984.

Las destacadas pianistas María Teresa Rousseau, Ana María Cbitanić, Erika Vöhringer y la soprano Patricia Vázquez, interpretaron diversas obras de ambos autores, entre ellas, "Cuatro Dolorosas" y "Poema" de Alfonso Leng; "Zamacueca", "Andante Apasionado" y "Cinco Canciones" de Enrique Soro.

Además de la intensa labor docente realizada durante el año por la institución formadora de profesores, se efectuó un vasto programa cultural, en el ámbito artístico, como es el caso de la "Exposición de los Premios Nacionales de Arte"; literario, con el ciclo "El escritor en sus creaciones", además de jornadas nacionales e internacionales.

"El valor formativo de la historia" logró la participación de alumnos pertenecientes a trece universidades del país, quienes tuvieron la oportunidad de intercambiar ideas con destacados académicos de la especialidad.

En el ciclo "Problemática cultural contemporánea" participaron educadores, científicos e historiadores.

Asimismo, especial relevancia alcanzó la Jornada Internacional sobre la condición física para la salud y bienestar de la población, organizada por el Departamento de Educación Física.

La corporación impulsó además, el perfeccionamiento de su infraestructura, al inaugurar nuevas instalaciones en la Biblioteca Central, con capacidad para 35 mil libros y en el Departamento de Educación Física.

También se lanzaron cuatro nuevos títulos, en la Serie Editorial de la Academia: Manual de Historia Universal; Introducción a la Lengua y Cultura latina; El hombre, animal y político y Dimensión histórica de Chile.

SORTEO DE LETRAS DE CREDITO HIPOTECARIAS

Con esta fecha, han sido sorteadas las siguientes Letras de Crédito Hipotecarias de nuestra emisión:

SERIE AD 08020, EMISION ENERO 1984, POR UN MONTO NOMINAL DE UF 3.090.

CORTE N°

10 UF. 00130 - 00232 - 00332 - 00382

50 UF. 00000 - 00001 - 00002 - 00003

1.000 UF. 00176 - 00187 - 00199

SERIE A, EMISION OCTUBRE 1982, POR UN MONTO NOMINAL DE UF 1.020.

CORTE N°

10 UF. 00001 - 00002

200 UF. 00005 - 00008 - 00017 - 00018 - 00028

De acuerdo a las normas vigentes los tenedores de estas Letras Hipotecarias sorteadas, recibirán el rescate de las mismas a su valor par en unidades de fomento. Las sumas respectivas se encontrarán a su disposición en las oficinas de Citibank N.A., Av. Providencia 2653, 3er. Piso, Edificio Forum a partir del día 1º de Enero de 1985.

CITIBANK
BANCO DE PERSONAS

Ministro Escobar

Resultados económicos de 1984 fueron espectaculares

□Crecimiento del PGB fue el más alto de América Latina, sostuvo

El Ministro de Hacienda, Luis Escobar, calificó como positivos los resultados obtenidos en 1984 en materia de crecimiento del PGB, tasa de inflación y desocupación. Reiteró que para el próximo se proyecta un crecimiento del orden de un 4 por ciento, en tanto que al 31 de diciembre del año en curso se llegará a un desempleo de 12 a 13 por ciento.

El Secretario de Estado precisó que "los resultados de este año han sido realmente espectaculares, con una tasa de crecimiento que es la más alta de América Latina y superior a la proyectada para el año". Añadió que esto obedece a "una reacción del sector privado de la economía a las normas de política que fueron conducentes a llevar el crecimiento del producto a este nivel".

Por otra parte, destacó que se han cumplido las metas sectoriales y que durante el año se crearon 300 mil empleos. En cuanto a la inflación, dijo, que es una de las tasas más bajas de América Latina, en tanto que indicó que "el

manejo fiscal ha determinado un déficit que es el más alto de la región e incluso del hemisferio occidental". Asimismo, sostuvo que la balanza de pagos, "no obstante las difíciles circunstancias, terminó en un estado de relativo equilibrio que permite mirar 1985 sin mayores problemas".

Consultado sobre la aplicación de la reforma tributaria a partir del 1° de enero próximo, puntualizó que la Junta de Gobierno estimó que no era pertinente su postergación, ya que ello habría afectado la credibilidad y la confianza pública. Agregó que la prórroga habría representado un ingreso de \$ 12 mil millones, lo que se compensa con la no puesta en vigencia del draw back. Añadió que el presupuesto fiscal 1985 está totalmente financiado y no habrá problemas.

El Secretario de Estado sostuvo una reunión de coordinación ayer con el titular de Economía, Modesto Collados, de la cual declinó proporcionar antecedentes.

Póliza del seguro automotriz se estima entre 1,5 y 6,5 UF

- Será obligatorio para automóviles, camiones, camionetas, taxis, motos y otros vehículos.
- Se excluye la locomoción colectiva, cuyo seguro para pasajeros del ISE se alzaría de 1 a 1,2%
- Deberá haberse contratado antes de obtener la patente de 1985

El Superintendente de Valores y Seguros, Fernando Alvarado, indicó que la puesta en marcha del seguro automotriz obligatorio por daños a las personas representará una reducción de costos equivalente al 25% de lo que habría sido la cobertura en caso de haberse aplicado totalmente dicho seguro. Asimismo, dijo que los valores estimados de la póliza fluctúan entre 1,5 a 2 UF anuales para automóviles, 3 UF para camiones y 6,5 UF para taxis.

Alvarado precisó ayer que el seguro automotriz obligatorio entrará en vigencia una vez que se promulgue la ley respectiva y de acuerdo con lo establecido por la Junta Gobierno, a partir del primero de enero próximo.

A su juicio, las compañías de seguros en gran medida están preparadas para implementar esta póliza, ya que en el transcurso del año se han realizado diversas reuniones con el objeto de afinar los detalles para su aplicación. Agregó que el seguro "está amarrado al otorgamiento del permiso para circular o patente, que no será otorgado sin la póliza contratada".

Alvarado explicó que las postergaciones a la aplicación de este sistema obedecen al hecho que el seguro estaba previsto para cubrir daños tanto a personas como cosas lo que representaba costos muy altos para la locomoción colectiva.

Hizo presente que la legislación aprobada anteriormente por la Junta de Gobierno establece que la locomoción colectiva no quedará afectada a este seguro, en



Fernando Alvarado, Superintendente de Valores y Seguros.

tanto que el seguro para pasajeros del Instituto de Seguros del Estado, ISE, que rige para este medio de locomoción pública se alzaría de 1 a 1,2%.

El Superintendente señaló que el seguro automotriz será contratado por un par que de aproximadamente 700 mil vehículos que comprende automóviles, camiones, camionetas, taxis y otros como motos, por ejemplo.

El personero precisó que los valores para las primas de los seguros son estimados solamente ya que existe plena libertad por parte de las compañías para establecer el monto que más les convenga. Cada usuario podrá contratar el seguro con la compañía que le

ofrezca mejores condiciones y que le merezca más confianza.

Por otra parte, la aplicación del seguro obligatorio representará un incremento aproximado de un 40% en las ventas de tales sociedades, las que en 1983 ascendieron a 10 mil millones de pesos.

Por último, Alvarado puntualizó que la puesta en vi-

gor del seguro obligatorio persigue fundamentalmente un propósito de carácter social que es garantizar a las personas su seguridad en caso de lesiones graves sufridas en la vía pública por causa de vehículos automotrices. Añadió que se contempla una indemnización mínima, que en el caso de muerte alcanza a 100 UF.

20 años celebra ENTEL

□A su continua modernización tecnológica une su creciente y positiva rentabilidad

La Empresa Nacional de Telecomunicaciones, ENTEL, celebra hoy su vigésimo aniversario con una ceremonia que se hará en el Teatro Municipal a las 11 horas. Su gestión operacional está dando una rentabilidad del 18% en el presente año comparada con el 13,6% alcanzado en 1983.

Nació como "Comité de Telecomunicaciones" de CORFO en 1961 para instalar una red troncal de larga distancia a lo largo de todo el país para el uso de todos los medios de telecomunicaciones como télex, telegrafía, telefonía, radiodifusión, televisión, telecomando, transmisión de datos, etc. Como empresa nació el 30 de diciembre de 1964.

En 1968 se puso en servicio el primer sistema terrestre de comunicaciones por satélite de Latinoamérica con la Estación

de Longovilo. Actualmente ENTEL está conectada con 3 satélites INTELSATV con capacidad de 12.000 circuitos telefónicos y 2 canales de TV cada uno.

Con instalaciones que emplean la más moderna técnica y equipos ha unido todo el territorio en los extremos norte y sur, en la parte insular y con Isla de Pascua. Entre otros avances tecnológicos se cuenta el Centro de Tráfico Metropolitano puesto en marcha este año con sistemas computarizados que permite la conexión automática de los abonados de la red pública del país con los usuarios del resto del mundo.

Junto con la continua modernización de sus equipos e instalaciones, ENTEL ha incrementado sus utilidades ubicándose en los primeros lugares de las empresas filiales de CORFO con rentabilidades positivas y crecientes.

Destinan \$ 30.000 millones a empleo

□Coronel Atiliano Jara anunció puesta en marcha en 1985 de nueve programas adicionales para generar ocupaciones

Un monto superior a los 30.000 millones de pesos invertirá el Gobierno durante el próximo año en nuevos programas especiales de empleo, lo que permitirá generar más de 400.000 plazas de trabajo mensuales.

La información fue entregada ayer por el secretario ejecutivo Nacional del Empleo, coronel Atiliano Jara, al término de una prolongada reunión de trabajo que sostuvo con autoridades del sector económico, educacional, ODEPLAN, Trabajo e Interior.

En la sesión participaron el Subsecretario de Economía, coronel Jorge Valenzuela; el Subsecretario de Educación, René Salame, y otros personeros de Gobierno.

El coronel Jara precisó que, además de los ya conocidos programas del PEM y el POJH se efectuarán en 1985 otros nueve programas adicionales.

En primer lugar, el llamado Programa Intensivo de Mano de Obra, PIMO, caracterizado por su ejecución a través del sector privado. También mencionó al Plan Aurífero, que contribuirá a incorporar personas a la ocupación autónoma, después de capacitarlas en la explotación de placeres auríferos.

Otro programa se refiere al que se desarrollará en conjunto con la Corporación de la Madera, que consiste en la poda y raleo de bosques de pino insignie en la zona comprendida entre las Regiones V y X con una cobertura de más de 100.000 hectáreas.

Junto a ello, mencionó el Programa Especial de Forestación, cuya unidad ejecutora es la CONAF, orientado a la creación y mantención de viveros. Asimismo, se llevará a cabo un "Programa de Educación", con el fin de otorgar capacitación laboral a jóvenes entre 15 y 24 años, y que se efectuará en conjunto con el Ministerio de Educación.

Otro plan reseñado por el coronel Jara es el destinado a los profesionales, lo que posibilitará la acción de "individuos calificados técnicamente en la realización de tareas a nivel regional y comunal" y generar nuevas oportunidades de empleo a médicos, ingenieros, asistentes sociales, arquitectos, abogados y otros profesionales recién egresados y que aún no tienen cabida en el mercado de trabajo.

También se llevará a cabo un Programa de Expansión de Recursos Humanos de Salud, destinado a atender las necesidades de personal profesional y otro de Riego, localizado en las Regiones IV, V, VII y VIII consistente en la realización de obras menores que posibiliten una mejor explotación agropecuaria.

El coronel Jara destacó que "este esfuerzo del Gobierno será complementado con la generación de empleo autónomo a través de la inversión pública", destacando además "la vasta red social que favorece a los sectores de menores ingresos".



Banco Sud Americano
Su banco amigo

SORTEO DE LETRAS HIPOTECARIAS

En cumplimiento a lo dispuesto por el Artículo N° 93 de la Ley General de Bancos, que dispone la realización de sorteos en los casos de pagos anticipados de deudas, fueron sorteadas al día 14 de diciembre de 1984, en presencia del Notario Público de Santiago, Sr. Martín Fuentes Hurtado, las siguientes Letras Hipotecarias emitidas por el Banco Sud Americano:

SERIE "I" EMISION 01.04.82. POR 750 UF.
CORTE DE 500 UF. N° 240.
CORTE DE 100 UF. N°s 204-205.
CORTE DE 50 UF. N° 54.

SERIE "I" EMISION 01.01.83. POR 380 UF.
CORTE DE 100 UF. N°s 363-364-365.
CORTE DE 20 UF. N°s 485-488-489-490.

Los poseedores de las Letras Hipotecarias podrán hacer efectivos los cobros a partir del día 02 de enero de 1985 en las oficinas del Banco.

El Banco ofrece a los poseedores de las Letras Hipotecarias la posibilidad de reinvertir las sumas rescatadas.

SERGIO FERNANDEZ SILVA
SUB-GERENTE PRODUCCION
MONEDA NACIONAL

Santiago, Diciembre de 1984

A nivel nacional

Inaugurado curso para secretarios gremiales

Con la asistencia del director de Organizaciones Civiles, coronel de Ejército, José Guillermo Carrera Rivera, y del Secretario Nacional de los Gremios, Patricio Bellolio Rodríguez, se inauguró ayer, en las dependencias de la Escuela Sindical de Chile, un curso de capacitación laboral para secretarios regionales de los gremios, provenientes de la I a la XII Región.

En la oportunidad, los representantes de los gremios, se abocarán al estudio, análisis e información de la actualidad económica, social y laboral del país.

El Secretario Nacional de los Gremios destacó, que la presencia de los secretarios regionales en estas reuniones de información, obedecen al propósito de darles a conocer el plan de trabajo diseñado para el próximo año en el campo del quehacer laboral, que este organismo se ha trazado co-

mo parte de sus objetivos y funciones que le son propias como ente canalizador entre Gobierno y trabajadores.

La primera charla estuvo a cargo del jefe del Área Económica del Ministerio de Economía, Wally Meza San Martín, quien en parte de su exposición destacó los principios fundamentales en el campo económico, como el derecho de propiedad, el libre ejercicio de la actividad privada, y el rol subsidiario del estado entre otros, que aparte de constituir un derecho que el Estado no puede ni debe eliminar conforme a los principios expuestos, es la única vía o camino que permite un verdadero desarrollo de la economía de un país.

Finalmente, puntualizó que las perspectivas económicas para el año 1985, serán de un mejoramiento relativo y de un crecimiento moderado.



Secretarios regionales de los gremios de todo el país se encuentran participando en un curso de capacitación, en que se analizarán temas de actualidad económica, social y laboral del país.

Primera Dama asistió a ceremonia

Graduación en Escuela de Artesanos

La Primera Dama de la nación, Lucía Hiriart de Pinochet, encabezó ayer la ceremonia de graduación de los 58 alumnos de la Escuela Nacional de Artesanos de la Fundación CEMA-Chile, quienes recibieron el título de maestros artesanos en orfebrería, cerámica, tejido artesanal y tallado en piedra y madera.

A este acto, efectuado en la sede del establecimiento, asistieron la directora nacional de Educación, Marta Stefanowsky; las vicepresidentas ejecutivas de regiones y provincias de CEMA-Chile, Palmira Baghetti, y de la Región Metropolitana, Aída Baschler, y el director administrativo, teniente coronel Alvaro Romero.

Durante la ceremonia, el director de la escuela, Juan Sarda, destacó que por espacio de dos años

los alumnos recibieron educación gratuita en las diferentes especialidades de la artesanía.

Luego se entregaron los diplomas a los 58 alumnos egresados, además de la licencia de educación básica al estudiante Francisco Desensier, quien realizó su nivelación de escolaridad en la Escuela Nacional de Artesanos.

Finalmente, la esposa del Jefe del Estado congratuló a los alumnos por haber culminado sus estudios en forma exitosa, destacando que esta promoción se distinguió por sus inquietudes artísticas.

Al término de la ceremonia agradeció a nombre de los egresados Aldo Farías a la Primera Dama de la nación por el constante apoyo brindado a esa escuela.

En Banco de Chile

Prorrogado cargo de administrador provisional

La Superintendencia de Bancos e Instituciones Financieras, resolvió prorrogar por un año más, a contar del 13 de enero de 1985, el nombramiento del cargo de administrador provisional en el Banco de Chile.

La entidad informó que actualmente se desempeñan como administradores de ese banco, Alvaro Valdés y Guillermo Tagle, quienes serán reemplazados a partir del 1° de enero de 1985 por León Dobry y por el mismo señor Tagle, como suplente.

La designación de administrador provisional está basada en el artículo 23 de la Ley Orgánica de la Superintendencia.

La normativa entrega a dicho personero las facultades de administración del giro ordinario que la ley y los estatutos señalan al directorio y al gerente general del banco intervenido.

Ascendidos oficiales del Ejército

En una solemne ceremonia realizada ayer a las 21.00 horas en la Sala O'Higgins del Palacio de la Moneda, el Presidente de la República, Capitán General Augusto Pinochet y su esposa, señora Lucía Hiriart de Pinochet, encabezaron el acto de investidura de los oficiales generales del Ejército recientemente ascendidos al grado de mayor general.

A la investidura asistieron todo el Cuerpo de Generales junto a sus respectivas esposas. En la oportunidad el Presidente Pinochet procedió a condecorar con la "Cruz de la Victoria" a los siguientes oficiales ascendidos al grado de mayor general: Luis Danús, Alejandro Medina, Manuel Barros, Jorge O'Ryan.

Conjuntamente procedió a la investidura de los brigadieres Julio Salazar, Helmut Kraushaar, Sergio Valenzuela, Aureliano Tello, Patricio Gualda, Hugo Salas, Hugo Prado y Eduardo Avello, en el grado de brigadier general, quienes recibieron, además, la condecoración "Presidente de la República".

Indicadores básicos

Asignación Familiar	485,39	
Asignación Movilización	376,44	
Asignación Colación	460,71	432,00
Ingreso Mínimo Imponible	6.534	529,00
Unidad de Fomento al 28-12-84	2.227,48	
IPC Noviembre	1,20%	
IPM Noviembre	3,40%	
Unidad Tributaria diciembre	3.881	
Sueldo Vital R. Metropolitana	1.218,14	
Min. Imp. Casa Part.	4.447,39	

● Sector Privado y Público que negocia colectivamente.
□ Sector Público que no negocia colectivamente.

Tasas de interés

	Captación 30 días	90 días (Real)	1 año (Real)
BANCOS NACIONALES			
A. Edwards	1,70	9,00	7,00
Colocadora	1,70	9,50	8,00
Continental	1,70	10,00	8,00
Estado	1,65	6,00	6,00

BANCOS EXTRANJEROS			
Hong-Kong	1,70	9,00	5,00
Chase	1,70	10,00	—
Republic	1,70	10,00	9,50
Tokio	1,50	—	—

FINANCIERAS			
Atlas	1,70	11,00	8,50
Condell	1,70	10,00	10,00
Corfinsa	1,70	9,00	9,00
Fusa	1,70	13,00	10,00

	Colocación 30 días	
BANCOS NACIONALES		
Edwards	4,50-5,00	
Chile	5,00-5,20	
O'Higgins	5,30	
Estado	3,90	

BANCOS EXTRANJEROS		
Chase Manhattan	4,00-4,80	
Chicago - Cont.	5,00-5,20	
Republic	4,50	
Urquijo	5,95	

FINANCIERAS		
Condell	7,60	
Corfinsa	5,95	
Financo	5,30	
Fusa	5,00	

NOTA: Los valores a 90 días y un año tienen descontada la inflación de octubre, la que si se suma da la cifra puesta en algunas pizarras del mercado financiero, es decir, en términos nominales.

Valor dólar

Bancos	Comprador \$	Bancos	Vendedor \$
Estado	127,00	Estado	129,08
Nacional	127,80	Nacional	129,20
Chile	127,31	Chile	129,21
Casas de Cambio		Casas de Cambio	
Andes	127,50	Andes	128,70
Exprinter	128,00	Exprinter	128,70
Turaviñ	127,00	Turaviñ	128,70
Dólar Preferencial.	\$ 88,88		
Valor dólar Acdo.			
1547-18 Bco. Central	127,67		

Índices internacionales

I. TASAS DE INTERES

Tasa Libo a 180 días	:	9,543295
Tasa Prime a 180 días	:	11,125000

II. METALES

Cobre	:	Precio Libra	:	c/US\$ 59,863
		Precio Promedio 1984	:	c/US\$ 62,470
		Precio Promedio 1983	:	c/US\$ 72,176
		Precio Promedio 1982	:	c/US\$ 67,057
		Precio Promedio 1981	:	c/US\$ 79,949
Oro:		Onza de Metal	:	US\$ 310,25



Una visita a la maternidad del Hospital de la Fuerza Aérea, con motivo de las festividades navideñas, realizó la señora Elda Fornet de Matthei, presidenta del Club de Señoras de Oficiales de la Fuerza Aérea de Chile. En la oportunidad la señora Fornet de Matthei hizo entrega de ajuares y regalos a diez madres que dieron a luz el día de Navidad. Durante su recorrido por la maternidad fue acompañada por el Director de Sanidad de la FACH, general Elías Jacob.

Nueva baja experimentó la mortalidad infantil

Una nueva baja en los índices de mortalidad infantil anunció el Ministro de Salud, doctor Winston Chinchón, al hacer un recuento de las actividades de esa Secretaría de Estado al concluir 1984.

Señaló que los logros alcanzados en este terreno "parecen extraordinariamente positivos" estimándose que la mortalidad infantil llegará a una tasa de 20 por mil nacidos vivos. En 1983 se alcanzó una tasa de 21,8 por mil nacidos vivos.

Hasta octubre de 1984 —señaló— habían muerto 615 niños menos que el año anterior, agregando que este índice constituye uno de los principales logros de las políticas de salud durante los últimos 12 meses.

Destacó como tarea exitosa, la reducción de los índices de desnutrición infantil en el país, llegando a un 8,1 en 1984. Este descenso, a juicio del Secretario de Estado, corresponde a bajas importantes en el número de pequeños con desnutrición avanzada y moderada y menos significativa en los leves.

Explicó que en octubre de 1983, se tenía un total de 1.156 menores desnutridos severos y que en el mismo mes del presente año, esa cifra bajó en un 30,9 por

ciento al llegar a solo 799 niños.

DESNUTRICION MODERADA

En el caso de desnutridos moderados, en octubre de 1983 se contabilizó a 10.926 pequeños y en igual mes de 1984 a 8.759 obteniéndose una reducción de 19,8 por ciento. Sólo en el caso de los leves, se logró una baja del cinco por ciento, comparando cifras de octubre de 1983 y octubre de 1984.

TIFOIDEA

Destacó también la reducción del 40 por ciento en los casos de fiebre tifoidea detectados en 1984 en relación al año anterior. Explicó que las estadísticas al 30 de octubre de 1984, demostraban la existencia de 7.600 de esta enfermedad en el país, cifra que el año anterior —1983— llegó a 11.300. Una situación similar se apreció este año en los enfermos de sarampión con un descenso de un 26,2 por ciento en el número de casos.

ATENCION VESPERTINA

El Ministro Chinchón comunicó que luego de un

sondeo de opinión pública se concluyó que el 92% de los usuarios del SNS que se atiende en consultorios, expresó su satisfacción por la atención vespertina que entregan los consultorios, especialmente los grupos de adultos y menores de cinco años donde se concentró la atención.

Finalmente resaltó la importancia de la dictación de una serie de reglamentos que actualizaron y fijaron nuevas normas de ciertas actividades relacionadas con la salud. Entre ellos destacó los relacionados con el control de productos farmacológicos, listado de drogas homólogas, de enfermedades de transmisión sexual, sobre ruidos molestos.

Premiada periodista R. Correa

La periodista Raquel Correa, recibió esta noche, el premio Silvia Pinto, instituido por el Colegio de Periodistas y Laboratorio Princeton.

La ceremonia se llevó a efecto durante una comida de camaradería que se realizó en el Salón Casablanca del Hotel Holiday In Crowne Plaza y contó con la asistencia de destacadas personalidades de los medios de comunicación, empresarios, ejecutivos e invitados especiales.

El premio consistente en mil dólares equivalente en moneda nacional y una bandeja de plata, se entregó por segundo año consecutivo y destaca la labor que desarrolla el periodismo femenino nacional.

El presidente de Laboratorios Princeton, Rafael Kirberg, destacó que se denominó este galardón con el nombre de Silvia Pinto, con el objeto de que su nombre evocase la esencia del periodismo nacional.

En Academia Diplomática "Andrés Bello"

Se graduaron expertos en Relaciones Internacionales

□ Participaron en el curso miembros de las Fuerzas Armadas junto a funcionarios de la Cancillería. director del instituto destacó la importancia de la jornada

Altos miembros del Ejército, Armada y Fuerza Aérea, junto a funcionarios del Ministerio de Relaciones Exteriores recibieron ayer en una ceremonia realizada en el salón Abdón Cifuentes de la Academia Diplomática "Andrés Bello", sus diplomas tras participar en un curso de dos años destinado a la formación de profesores de Relaciones Internacionales.

El acto fue presidido por el Canciller Jaime del Valle, el Viceministro, Sergio Covarrubias, el Subsecretario de la cartera, coronel Humberto Julio, el Ministro de Educación Horacio Aránguiz y el Director de la Academia, Enrique Carvallo.

Por el Ejército recibieron sus distinciones el coronel Julio Von Chrismar; el teniente coronel Gustavo

Collao y el mayor Waldo Zauritz. Por la Armada, se hicieron acreedores los capitanes de navío, Alfredo Gallegos y Hernán Ferrer. Finalmente de la FACH, se graduaron, los coroneles, Jaime Parra, José de la Fuente, Carlos Barahona y Máximo Venegas, como también el comandante de grupo, León Dufey.

Señaló que los graduados elaboraron tesis profundas respecto a diversos temas mundiales, las que serán utilizadas en futuras investigaciones y futuros alumnos que accedan a esta formación, en un ámbito en el que hay un amplio campo para aprender e interrelacionar conocimientos.

Finalmente, recibió a nombre de los funcionarios de la Cancillería la distinción correspondiente, el consejero Renán Sánchez, dado que los otros participantes se encuentran como Ministros Consejeros cumpliendo misiones en otros países. Ellos son Fernando Cousiño, en Australia; Claudio Aliaga, en Ecuador; Samuel Fernández, en Buenos Aires; Juan Valenzuela, en República Dominicana y Alvaro Bazán en Perú.

IMPORTANCIA DEL CURSO

Enrique Carvallo destacó en su discurso de despedida, tras el término del curso, la trascendencia que tenía esta primera experiencia realizada por el Ministerio de Relaciones Exteriores y en la cual tuvieron oportunidad de compartir civiles y militares en materias que son de interés para Chile.

Informó Canciller Jaime del Valle

Religiosas detenidas fueron entregadas a la Nunciatura

En horas de la tarde de ayer fueron puestos a disposición del nuncio apostólico, monseñor Angelo Sodano, dos religiosas y un sacerdote, según informó a la prensa el Ministro de Relaciones Exteriores, Jaime del Valle.

Indicó Del Valle que había dispuesto que un funcionario diplomático comunicara la medida pertinente al nuncio y que le entregara a los religiosos a esa sede apostólica.

Las dos religiosas, informó el ministro, Mariana del Carmen Ortiz e Inés Urrutia,

fueron puestas en la tarde a disposición de la Nunciatura, en tanto que el sacerdote, de origen irlandés, pasó a dependencias del Ministerio del Interior.

Jaime del Valle señaló que las razones por las cuales se detuvo a estas personas, se hizo "porque estaban repartiendo propaganda política a la salida de la misa".

Por otra parte, respecto a las tres personas que se encuentran en la Embajada de Suecia, sindicadas como autoras de la muerte de un policía en el atentado per-

petrado a la Décima Comisaría de La Cisterna, el Canciller señaló que la sede diplomática aún no ha pedido oficialmente salvoconductos para ellas, y, cuando así lo haga "el Gobierno tendrá que resolver en ese instante".

Sobre este punto, el fiscal militar que instruye el caso envió, a través del Ministerio de Relaciones Exteriores, la documentación que implica a dichas personas en el atentado mencionado, solicitando que sean entregadas a la justicia chilena.

De la Universidad de Chile

Distinguen a 20 académicos de la Facultad de Derecho

La Facultad de Derecho de la Universidad de Chile, en cumplimiento de lo dispuesto en la resolución de rectoría, N° 00293 de 1982, otorgará un diploma de honor a los académicos que han cumplido 30 o más años de servicio en esa unidad académica.

Entre los profesores que recibirán esta distinción se encuentran el Ministro de Justicia Hugo Rosende Subiabre y el decano de la Facultad Rafael Eyzaguirre Echeverría. Además recibirán este diploma los profesores, Sergio Carvallo Herrera, Benjamín Cid Quiroz, Rubén Celis Rodríguez, Humberto Cifuentes Barrientos, Luis Cousiño Mac Iver, Alberto Echavarría Lorca, Fernando Fueyo

Laneri, Jorge Guzmán Dinat, Jorge Iván Hubner Gallo, Mario Mosquera Ruiz, Fernando Mujica Bezanilla, Ruben Oyarzún Gallegos, Eugenio Puga Domínguez, Carlos Ruiz Bourgeois, Jacobo Schaulsohn Numhauser, Miguel Schweitzer Speisky, Raúl Varela Morgan y Julio Zenteno Vargas.

La entrega de los diplomas se efectuará hoy a las 12.00 horas en la Sala de Profesores en una ceremonia que presidirá el decano de la Facultad de Derecho.

Concurrirá especialmente invitado el Ministro de Educación don Horacio Aránguiz Donoso, quien desde hace varios años es profesor de esa casa de estudios superiores.

Matthei cumple diez años como general de la República

A partir de las 9:45 horas de hoy el Comandante en Jefe de la FACH e Integrante de la Junta de Gobierno, General Fernando Matthei, recibirá en su gabinete de trabajo en el Ministerio de Defensa, los saludos institucionales con motivo del término de actividades del año 1984.

Asimismo, se hará presente en su despacho una delegación de la alta oficialidad de la Fuerza Aérea, encabezada por el Jefe del Estado Mayor General de la FACH, General Carlos Degroux, quien congratulará a Matthei con motivo de cumplir diez años como general de la República.

Junto a Degroux, estará el alto mando de la institución, oficiales, sub oficiales, personal del gabinete, todos quienes le felicitarán y darán su incondicional adhesión al general, según informó la oficina de relaciones públicas de la institución aérea.

Escándalo por tráfico de drogas de diplomático

BOGOTÁ, 27 (DPA).— Los colombianos amanecieron hoy sorprendidos y escandalizados ante el anuncio oficial hecho en Bogotá la noche anterior por el Gobierno en el sentido de que el segundo secretario de la embajada de Colombia en Madrid (España), Gustavo Jacome Lemus, fue detenido allí bajo el cargo de haber utilizado la valija diplomática para enviar desde Bogotá a su sede un cargamento indeterminado de cocaína.

Pero el problema se agravó aún más al indicarse también en un comunicado del Ministerio de Relaciones Exteriores, expedido a instancias del propio Presidente Belisario Betancur, que

según las pesquisas adelantadas en Bogotá hasta el momento, el narcótico fue despachado, con franquicia diplomática formal, desde las propias oficinas de la Secretaría de Información y Prensa de la Presidencia de la República a la sede de la Cancillería, desde donde continuó rumbo a Madrid.

La información oficial, divulgada la noche anterior varias veces por los tres canales estatales de televisión a nivel nacional y ampliamente acogida hoy por la prensa del país, dijo que en el descubrimiento de este hecho tuvo inicial participación la policía de España y que, luego que ésta puso en conocimiento del embajador de Colombia en Madrid, Ramiro Andrade

Terán, sus sospechas, los gobiernos de los dos países desencadenaron en forma conjunta una serie de medidas especiales con el fin de llevar las investigaciones hasta sus últimas consecuencias.

Se indicó que el diplomático Jacome Lemus, oriundo de la población de Ocaña, en el departamento (provincia) de Norte de Santander, fronterizo con Venezuela, actuaba en Madrid en combinación con el ciudadano español José Javier Gómez Ballesteros, detenido en Madrid el 14 del presente mes cuando abandonaba la sede de la embajada de Colombia llevando consigo 2.700 gramos de cocaína. Gómez Ballesteros, de quien las autoridades españolas creen que comanda una gran banda de narcotraficantes en España, alegó que recibió el alcaloide de Jacome Lemus.

Jacome Lemus, con largo tiempo de residencia en España, fue vinculado al personal de la embajada de Colombia en Madrid en 1979, según algunas fuentes. Otras dijeron que trabaja en esa representación desde hace siete años. Tiene unos 65 años de edad, se dijo.

Constantino de Grecia

Se habría suicidado ex rey

LONDRES, 27 (ANSA).— Ninguna confirmación o desmentido se tuvo hoy en Londres a los rumores sobre el supuesto suicidio del ex rey Constantino de Grecia. Todas las fuentes oficiales consultadas afirman que no están al corriente de tal noticia.

Scotland Yard declaró que no tiene ningún elemento en su poder para hacer una declaración a este propósito. Pero puntualizó que en la comisaría del elegante distrito londinense de Hampstead, donde vive el ex rey, no se recibió ninguna noticia y que su residencia aparece normal. El vocero policial dio a entender que si Constantino se hubiese suicidado en Londres, Scotland Yard lo sabría y "no tendría ningún motivo" para ocultarlo.



AFGANOS.— Dos combatientes afganos posan para la prensa tras una conferencia ofrecida en Washington para promocionar la resistencia armada contra los rusos. A su lado, un pequeño al que una bomba disimulada en un juguete voló los dedos de su manito. (AP).

Choque de trenes

Colisiones en Corea y Brasil dejan 18 muertos y 46 heridos

SEUL, 27 (AP).— Un tren que corría a alta velocidad embistió hoy a un autobús en un paso a nivel cerca de la localidad de Naju, a 400 kilómetros al sur de Seúl, y perecieron 14 personas en tanto otras seis resultaban heridas de gravedad.

La agencia noticiosa sudcoreana Yonhap dijo que el accidente tuvo lugar a las 16:11 horas (05:11 GMT) cuando el autobús cruzaba las vías en un paso ferroviario, haciendo caso omiso de una luz roja parpadeante, indicativa de la aproximación de un tren.

No pudo establecerse de inmediato cuantos pasajeros había a bordo del autobús en el momento del accidente, y la agencia no suministró en un primer momento otros detalles del caso.

El tren arrastró al autobús aproximadamente 40 metros por las vías antes de detenerse.

EN BRASIL

SAN PABLO, 27 (ANSA).— Un tren de pasajeros que se dirigía hacia el centro urbano de San Pablo esta mañana chocó contra otro tren, de carga, que se hallaba detenido en la estación Jandira, en el vecino municipio de Itapegi, con un saldo provisional de cuatro muertos y cerca de 40 heridos.

Equipos de bomberos retiraron las víctimas fatales de entre los hierros retorcidos del vagón destruido del tren de pasajeros, con auxilio de dotaciones de la Defensa Civil.

Sepultan a víctimas de atentado ferroviario

ROMA, 27 (DPA).— En presencia del Presidente italiano, Sandro Pertini, decenas de miles de personas siguieron hoy en Bolonia los oficios en memoria de los 15 muertos del atentado del expreso Nápoles-Milán, del domingo por la noche y que se achaca a círculos de extrema derecha.

La misa en la Catedral, la manifestación realizada a continuación en la plaza principal de la ciudad, así como los actos en Nápoles, de donde procedía la mayoría de las víctimas, fueron transmitidos en directo por la televisión.

La cifra oficial de muertos sigue siendo de quince, pero no se sabe si los restos de cadáveres, totalmente destruidos, pertenecían a más personas que esas quince.

Mientras tanto, la policía italiana está buscando a dos sospechosos del atentado, ocurrido en el túnel ferroviario más largo de Europa.

Bomberos evacuaron

Incendio

□ Era una

NUEVA DELHI, 27 (ANSA).— Más de 300 mujeres y niñas fueron salvadas en una evacuación tras desatarse un incendio en un hospital de

Cuadrillas de bomberos ta los primeros tres pisos de maternidad del hospital Jaiparkash, rompieron las llamas pudieran ser salvadas a las internadas.

Una mujer saltó desde el tercer piso, resultó ligeramente lesionada, pero las llamas pudieran ser salvadas a las internadas.

El concejal municipal de Delhi, Jag Pravesch, informó que 70 recién nacidos fueron rescatados. Varias mujeres estaban en la sala de partos cuando estalló el incendio. Consignó que el hospital, uno de los más modernos de Delhi, tenía sólo uno de incendios.

El siniestro fue aparentemente causado por un cortocircuito en el sistema de calefacción de diesel que se quemó guardarse productos combustibles, agregó.

El jefe de servicios médicos de Nueva Delhi, S.K. Dhillon, dijo que al menos 20 criaturas nacidas en el hospital.

"Una de las pacientes se quemó cuando entró al quirófano", dijo el doctor Maharaj Bhandari, jefe de cirugía. Los periodistas que él y otros rescatados a ocho recién nacidos estaban siendo tratados en las salas de emergencia. Vimos de a dos y bajamos las escaleras", recordó.

Mientras las llamas se apagaban, se utilizaron sogas para bajar a las niñas asustadas, en banas.



OFICIAL.— Esta es la fotografía protocolar del atentado del expreso Nápoles-Milán, el 15 de septiembre pasado, cuando por su tío, Lord, tras el bautizo del bebé.

"Destape" argentino preocupa a Iglesia

BUENOS AIRES, 27 Dic. (ANSA).— La Iglesia Católica argentina difundió hoy el documento "El pudor, defensa de la intimidad humana", en donde señala su preocupación ante la "honda crisis moral" en que está sumida la Argentina, a raíz del auge de la pornografía y el impudor.

El documento alerta sobre la "extroversión alienante que cultivan los medios de comunicación social" y sostiene que la libertad de expresión "no es un valor absoluto y un derecho ilimitado, sino que es una riqueza ordenada al bien común".

"Se están perfilando en el seno de nuestro acontecer cultural amenazas reales a la verdadera naturaleza y dignidad del hombre", advierten los obispos argentinos, al tiempo que atacan al "impudor que está caracterizando desde hace tiempo la faz de nuestro país".

El texto indica que de legalizarse la pornografía se llegará a "la progresiva extinción del pudor social y al establecimiento de hábitos antinaturales", afirmando que "la vida sociocultural está condicionada por la acción de los medios de comunicación social".

Sangrienta fase final de elecciones hindúes

NUEVA DELHI, DIC. 27 (Latin-Reuters).— Al menos ocho personas murieron hoy en un rebrote de la violencia que ensangrentó las fases finales de la elección general india.

La agencia noticiosa Press Trust of India (PTI) dijo que seis personas fueron ultimadas y una 30 heridas en el estado meridional de Andhra Pradesh, bastión del astro cinematográfico y político N.T. Rama Rao, enemigo acérrimo del Primer Ministro Rajiv Gandhi.

Otras dos personas murieron en Uttar Pradesh, uno de los seis estados votantes hoy en la segunda fase de la elección, dijo PTI.

En Andhra Pradesh, tres personas murieron cuando estallaron las bombas que llevaban. Una persona fue asesinada a puñaladas y dos fallecieron cuando la policía abrió fuego para impedir enfrentamientos entre la multitud, según la agencia.

Señaló que la policía recibió órdenes de disparar a simple vista en un distrito de Uttar Pradesh luego de que un partidario del Partido del Congreso (I) de Gandhi fue abatido a balazos.

UN BUEN TRAJE DE MEDIDA
DONDE
ESPINOSA Y PAREDES
LOS MEJORES SASTRES
Su nuevo local
SAN ANTONIO 50-ENTRADA
CINE RITZ-TEL. 335332

COMPANIA DE SEGUROS LA PREVISORA, EN LIQUIDACION

La Comisión Liquidadora ha puesto término al proceso de liquidación, por lo que se hace esta publicación conforme a la ley.

La Comisión Liquidadora.

NO HAY TOQUE PARA NOSOTROS ATENCION LAS 24 HRS.
BOTILLERIA "EMERGENCIA"

VERMOUTH \$ 85
TARAPACA \$ 55
CACAO MENTA CHERRY \$ 115
PISCO CAPEL \$ 159

LLámenos
Fono: 393683
Santa Rosa 92

CENTOLLA

\$ 1.450 x KILO IVA INCLUIDO

PAVOS

Warren Smith 10
(Apoquindo Alt. 5.190)
Fono: 2285383

closet \$7.980
además otros modelos también
PUERTAS, CAJONERIAS,
RIELES, CARROS
bandejas y contratista especializado en su instalación
DEL OBRERO AL CONSUMIDOR
AV. MATTA ESQ. SAN IGNACIO
6986823

Mundo Deportes

Santiago de Chile, Viernes 28 de Diciembre de 1984

LA NACION

LOS PASOS DEL CAMPEON

□ Alfonso Swett, presidente de Universidad Católica, traza las líneas gruesas de la planificación para la próxima temporada

Una postergación de 24 horas tuvo la reunión en que el presidente de Universidad Católica, Alfonso Swett, delinearía con el técnico Ignacio Prieto el plantel para la próxima temporada. Imprevistos comerciales obligaron al dirigente a dejar para hoy lo que estaba programado para ayer en la mañana. De cualquier manera, las líneas generales ya están trazadas. Y Swett las adelantó al escaparse por algunos minutos de la importante conversación que sostenía con ejecutivos de su empresa. Jovial, como de costumbre, el presidente de la UC sostuvo que las horas de los festejos ya terminaron y que ahora se inicia nuevamente la etapa del trabajo.

—Y en eso estamos. Analizando minuciosamente los presupuestos, delineando el plantel, estudiando las necesidades y viendo las posibilidades. Nuestra intención es afrontar responsablemente el año que viene, pero la planificación no es fácil: sólo el 5 de enero sabremos qué tipo de competencia se realizará, y eso es básico para programar la temporada...

—Aún así, algunas líneas ya deben de estar definidas. Por ejemplo, ¿cuántas contrataciones harán?

—No nos vamos a reforzar. Nuestra esperanza en este momento es mantener el plantel. Se trata de un grupo joven que está empezando a dar, de modo que no necesita aportes foráneos.

—¿Reducirán el número de jugadores profesionales?

—Eso sí. El año que viene es difícil en lo económico, y no podemos darnos el lujo de mantener un plantel tan numeroso. Además, tengo la impresión de que las competencias van a ser más ordenadas y, por lo tanto, factibles de afrontar con menos jugadores.

—¿Quiénes se van?

—Los nombres serán decididos en conjunto con el técnico. Pero hay una situación muy clara: tenemos que ser consecuentes con nuestra política formadora y consecuentes también con el hecho de ser campeones. Por un lado tenemos que darles cabida a los juveniles que vienen pi-

diendo cancha, y por otro mantener el poderío que nos llevó al título.

—¿Serán transferidos Osvaldo Hurtado y Jorge Aravena?

—Hurtado, no. Y por una razón muy simple: hay una solicitud de préstamo por él, en circunstancias de que es el mejor jugador de Chile. Nadie presta al mejor jugador de un país. Si fuese así, nosotros traeríamos a varios... En el caso de Hurtado, o hay venta o no hay nada.

—¿Y Aravena?

—Nadie ha manifestado ningún interés por adquirir su pase...

—¿Ni aquí ni afuera?

—Lo que pasa es que son tantas las ganas que tiene de irse, que hemos tratado de colocarlo en alguna parte. En él se da una mezcla de interés e ingratitud que no esperábamos.

—¿Y hay alguna posibilidad?

—El Betis podría ser. Si se concreta el préstamo, creo que le haría muy bien a él, para que ordenara un poco sus pensamientos.

—¿Hay plazos para concretar la operación?

—Tenemos hasta el 7 de enero.

—¿Qué ocurrirá con los dos extranjeros, Noble e Isasi?

—Les hicimos proposiciones para que sigan con nosotros.

En el caso de Noble, el problema es que el pase pertenece a un empresario. Y la ventaja, que él quiere seguir con nosotros... Juan Ramón Isasi lo está estudiando. Por nosotros, que siga: es un buen jugador, un excelente profesional y muy buena persona. Su problema es familiar: la esposa no se acostumbra...

—En caso de que se vayan, ¿hay juveniles aptos para reemplazarlos?

—Se vislumbra un grupo muy bueno en juveniles. Varios de ellos —Barrientos, Astudillo, Marcos Rojas, el propio Carlos Soto— ya forman parte del plantel. Este año tendrían que consolidarse, aprovechando la reducción de profesionales. La idea nuestra es dejar a catorce con-

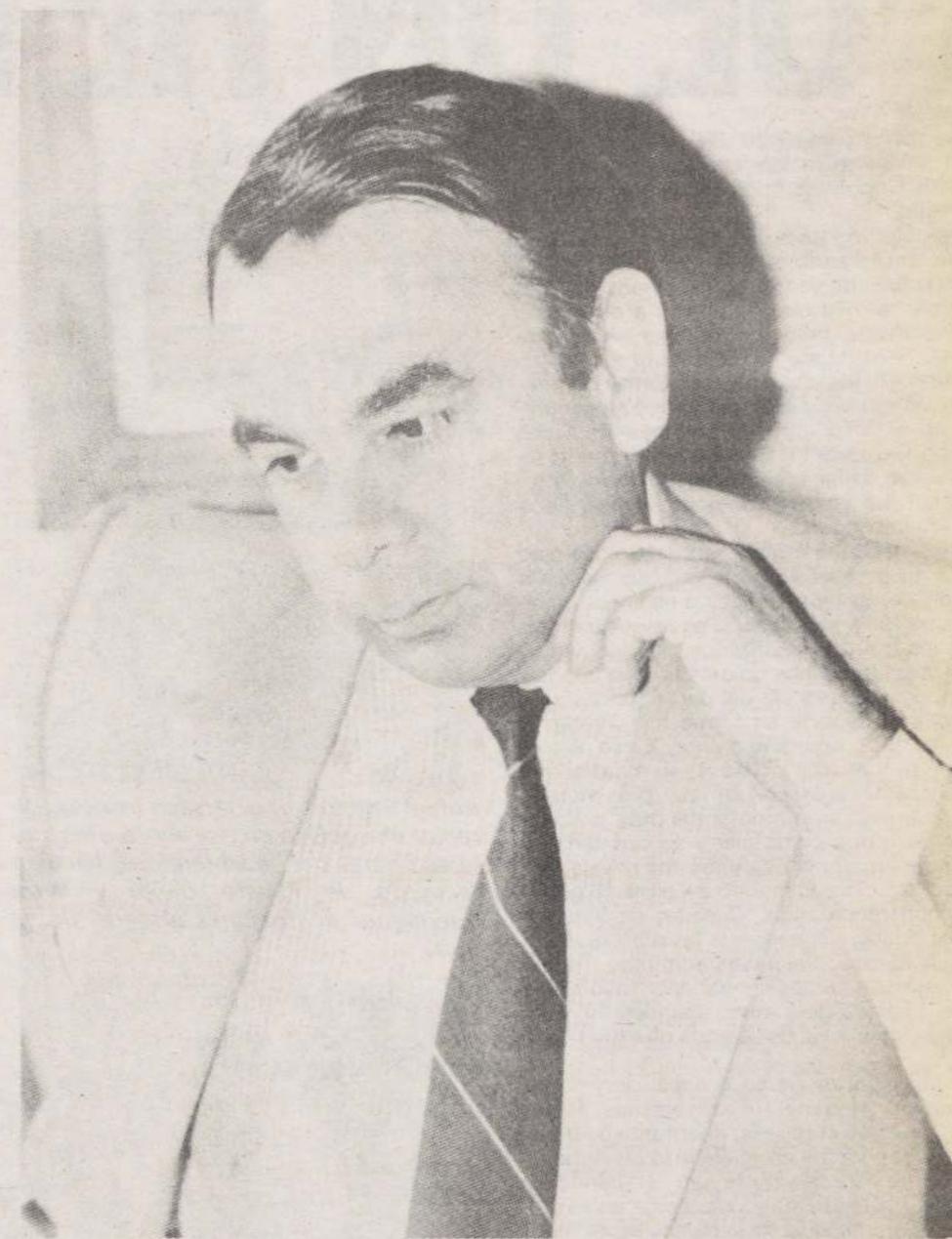

La preocupación de Swett: "Sólo podremos dejar a doce o catorce jugadores profesionales. No hay plata para más".

sagrados. O a doce, si pudiéramos. No hay plata para más...

—¿Realizarán giras?

—Es un hecho que volveremos a España. La gira de este año fue muy positiva en todo sentido y vale la pena repetir la experiencia. Lo planificaremos con tiempo, una vez que sepamos cómo se juega el campeonato.

—¿Cuál es la posición de Universidad Católica con respecto al nuevo directorio de la Asociación Central de Fútbol?

—Estimamos que lo más conveniente es que continúe la mesa actual, con Ricardo Abumohor a la cabeza.

—Pero él parece decidido a no continuar...

—Es que eso es solucionable: podría dársele un permiso por el tiempo que permanecerá fuera del país... En todo caso lo básico no es la cabeza, lo importante es que se mantengan las comisiones, que han trabajado muy bien...

—¿Bajo la dirección de quién?

—Del propio Ricardo, de Nicolás Abumohor, de Darío Calderón. De alguien, en suma, que dé garantías de seriedad.

—¿Y si lo propusieran a usted?

—No. Yo no. Estoy muy metido en el club, donde hay que terminar muchas co-

sas que se empezaron: el estadio, el deportivo, el fútbol mismo.

—A propósito, ¿cómo va lo del estadio?

—Confío en que los egoísmos sólo serán una emanación que se irá con el viento. Esa ola de egoísmo que surgió al conocerse el proyecto tiene que desaparecer, porque los beneficios son muchos en lo deportivo, lo social, lo recreativo y lo cultural. Estamos conscientes de que la construcción del estadio tiene un costo para los vecinos, pero es mínimo en comparación con lo que brinda a la comunidad.

—¿Cuándo sabrán si lo pueden construir o no?

—Esperamos una definición para los primeros días de enero. La tardanza es muy cara para nosotros... Eso lo tiene que definir la autoridad. La resolución está. Sólo falta la aprobación.

—¿No hay una ubicación mejor para el estadio?

—No la hay. La primera casa está a setecientos metros de distancia, las vías de acceso son amplias, está rodeado por cerro y río. En verdad, no molesta a nadie...



Hablando de transferencia: "Hurtado no se va, lo de Aravena podría ser. Y sería bueno para éste, porque se le ordenarían las ideas".

JULIO SALVIAT

Las confesiones de Rafael Geminiani

FAUSTO COPPI FUE UN HEROE DEPORTIVO

Se van a cumplir 20 años de la desaparición del astro máximo mundial, el italiano Fausto Coppi, ocurrida de la manera más increíble.

Participó en un safari realizado en la Alto Volta accediendo a una invitación de las autoridades de esa ex colonia francesa, tras de una tournée ciclista junto a otros ases profesionales tales como Geminiani, Anquetil, Hassenfoder. Luego de una cena los cuatro pedaleros sintieron síntomas de intoxicación que exigieron sus inmediatos ingresos en el hospital local. Los más afectados fueron Geminiani y Coppi, este no pudo recuperarse, falleciendo horas más tarde, provocando un impacto de dolor y pesar en el mundo del deporte.

Una manera increíblemente dolorosa para cerrar la campaña de un excepcional astro deportivo. La vida de Fausto en líneas generales no fue jamás grata. Pese a sus extraordinarios triunfos alcanzados, su vida estuvo salpicada de hechos dolorosos, una infancia difícil por la ausencia del padre, pobreza, la entrada al deporte en forma inesperada, la muerte de su hermano menor, Serse en medio de una prueba ciclista, su matrimonio, la fase sentimental con los prejuicios morales que le provocaron momentos muy dramáticos y la forma como cierra su campaña no son para armar por capítulos una novela rosa o algo parecido. El mundo del ciclismo aún lo continúa recordando. Ganador de innumerales títulos, vencedor de las pruebas clásicas en Europa. Personaje admirado. Formó una legión de "tifosos" alrededor suyo frente a los "bartalistas" cuyo abanderado Gino Bartali, fue el rival de leyenda que tuvo Coppi.

A los 20 años de su desaparición Rafael Geminiani, uno de sus adversarios en las competencias europeas, integrante de aquel safari y confidente del italiano lo recuerda en una entrevista realizada por el periodista francés Philippe Brunel aparecida en la última edición mensual de la revista especializada "Velo".

TODO ERA COPPI

— "Fausto fue héroe deportivo. Porque tras la guerra, al salir de los campos de concentración retornó al ciclismo convirtiéndose en el embajador feliz, en el productor de las primeras alegrías de su pueblo tras esa época tan cruel de destrucción y elementos de miseria total.

Convertido en la máxima estrella del ciclismo italiano y actor principal de las pruebas más arduas rivalizando con hombres de la talla de Kubler, Koblet, Bartali, Bobet, Robic, Magni, para ofrecer los espectáculos inolvidables que la historia del pedal mantiene en vigencia.

Les recuerdo que en el ciclismo fundamentalmente el talento no existe si está ausente el coraje. Coppi era eso. Talento-Coraje, el ciclismo tiene a un Coppi, Bobet, Anquetil y Merckx luego de esa cúpula, pongan a quien quiera.

Coppi, se ha constituido en la base de esa pirámide y además provocó las más audaces innovaciones en el ciclismo. Desde las exigencias en las fotos a tomar por los reporteros gráficos y camarógrafos, los entrenamientos con aquellos pantalones de golf, mallas de lanas para luchar mejor contra el frío, ideó el entrenamiento faccionado que hoy también se utiliza, modernizó al ciclismo en forma interesante, entró la técnica, la dietética en los equipos, conformó los conjuntos adecuadamente con los gregarios de primera y segunda línea. Las mallas, los



Rafael Geminiani, el técnico francés, director de equipos en que alineó a las mejores figuras del pedal mundial, hace un recuerdo de Fausto Coppi y lanza quemantes acusaciones al pedal de su país.



Fausto Coppi, el campeónísimo, acompañado de su segunda esposa, llamada por la prensa como la "Dama Blanca". Se cumplen en esta semana 20 años de su lamentable desaparecimiento.

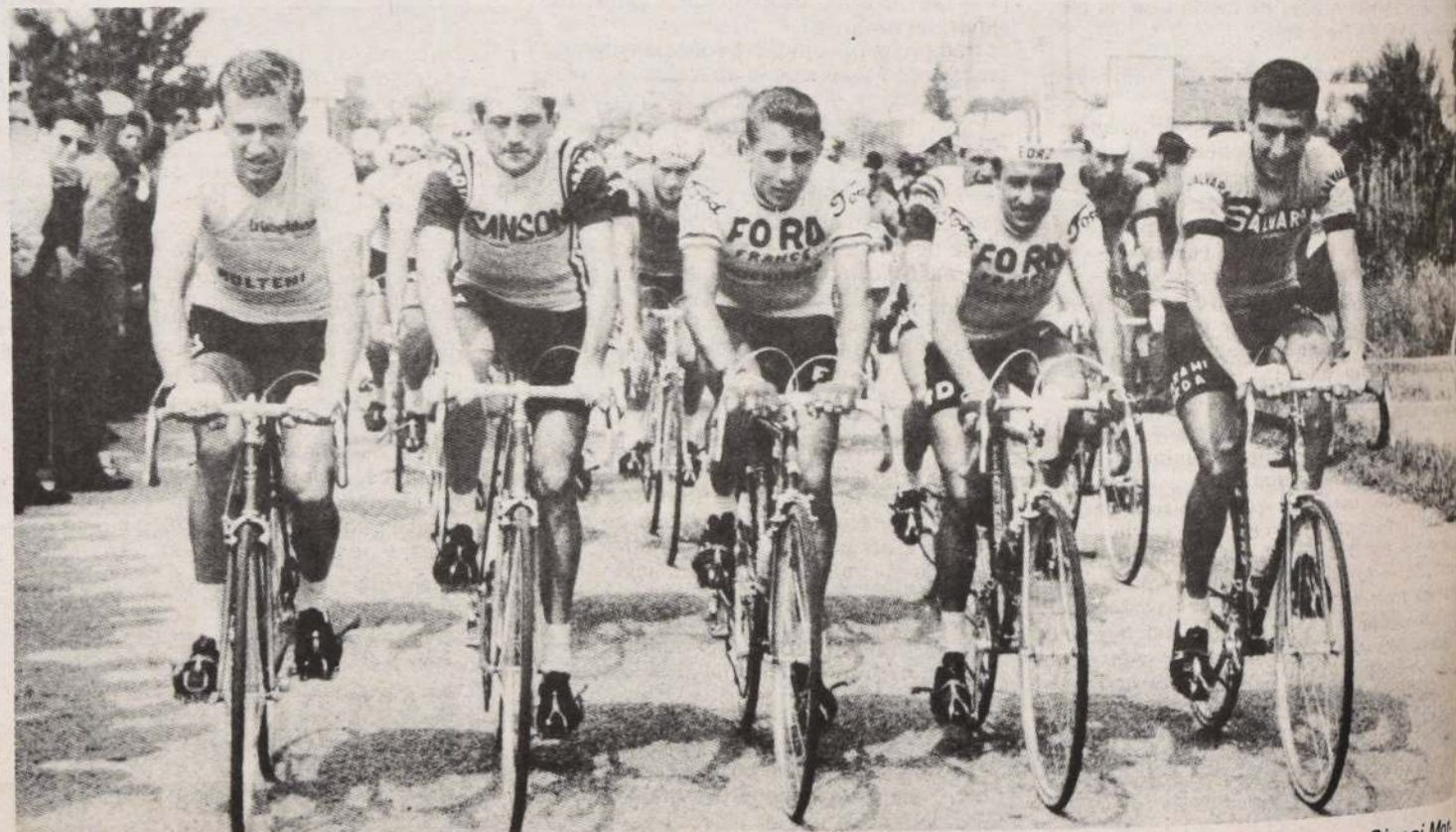

El ciclismo francés vive un crítico momento, por la carencia de auténticos astros. Sobre ese detalle Geminiani narra hechos contundentes. 34 escuadras han desaparecido en tres

años. En la foto, alinean de izquierda a derecha, Gianni Motta, Italo Zilioli, Jacques Anquetil, Julio Jiménez y Felice Gimondi. La escena en una etapa del Giro a Italia de 1966.

zoquetes blancos y las líneas más estilizadas en los cuadros de bicicletas. Todo eso fue Coppi. El fue un propulsor, que inventó la elegancia en este deporte. Propició a la incipiente televisión a mostrar la belleza del deporte de los pedales. Terminó con una época odiosa... ¿Por qué odiosa? Pues exigió la higiene en las competencias. Hoteles con las comodidades adecuadas para quienes galopábamos durante ocho horas en nuestra

bici. Ambulancias y médicos especializados. Por entonces la forunculosis era la odiosa invitada a todo grupo de pedaleros. En 1948, en la Vuelta a Bruselas de 120 corredores que largaron a las cuatro etapas, sólo seguían en competencia 46... el resto marginado por esa epidemia. En otra ocasión, todos los jugos de frutas que se iban a beber en la Vuelta estaban en un camión frigorífico guardados una semana a la largada y se

mantendrían en ese mismo lugar por 20 días que duraba la "Vuelta"... son pasajes que Coppi buscó eliminarlos de la manera más simple. Por medio del diálogo. Coppi nos enseñó a todos que el campeón debe buscar solamente su triunfo personal.

Por eso la gente del ciclismo en el lugar que sea lo recuerda con emoción y con admiración...

ATIVO

ACIDO CRITICO

Geminiani, fue un astro del pedal galo. De vasta campaña, Luego D.T. de diversos equipos profesionales, dirigió a Jacques Anquetil, ahora con más de 40 años, en la actividad, se ha dedicado a adiestrar a equipos de novatos profesionales. Es un violento crítico de la labor de la Federación Francesa (un negativo como dirían en Chile). Que ha provocado una baja en la formación de valores que puedan competir a niveles continentales. Geminiani dice cosas violentas en la entrevista de la revista "Velo" que dirige Jacques Goddet.

— Mire. Yo soy un marginal, un independiente hablo de lo que otros ocultan intencionalmente, que no se atreven a decir. Me relajo totalmente haciendo ciclismo, viendo ciclismo. Es un deporte que merece todo nuestro respeto, nuestra consideración por eso estoy en contra del dirigente que busca por medio del corredor, darse a conocer, de ganar dinero, de labrarse una situación deportiva-económica.

Los dirigentes del ciclismo actual son los más audaces de todos los tiempos y provocan gastos innobles. Llega a tanto su audacia que reclaman para sí las medallas que ganan los ciclistas.

Los resultados que tiene el pedal francés de ser dirigido por mediocres es la ausencia de astros que estén aptos para lucir en una Olimpiada o en los torneos mundiales. Si hay un campeón juniors ese desaparece en el próximo mundial adulto. No se trabaja adecuadamente en las series inferiores. No hay respaldo para ellos.

¿Sabe cuántos equipos profesionales han desaparecido en el medio francés...? — Pues en tres años nada menos que 32 grupos... que son en suma global sobre los 770 corredores que pasaron a ser cesantes... Y los mecánicos, masajistas, toda esa gente que se mueve anónimamente tras un equipo. Soy un profesional, exijo de mis corredores salarios razonables, que le sean cancelados a la fecha, que el grupo se mantenga por varias temporadas y no vaya a la quiebra en sólo tres o cuatro meses de actividades (cuálquier similitud de estas expresiones con lo que ocurre en Chile, es mera casualidad)

Pero sigamos leyendo la nota realizada al ex campeón francés Rafael Geminiani, por el periodista Philippe Brunel.

— "¿Sabe, usted lo que significa para el pedal francés que un corredor norteamericano sea contratado en un millón de dólares...? Que tarde o temprano se va a provocar en nuestro ciclismo el cataclismo más estremecedor... La sección profesional de la Federación como el sindicato de corredores han hecho lo del avestruz... esto es grave, por cuanto el señor Bernard Tapie (promotor del equipo Vi Claire, el mismo de Hinault) cobrará para sí un cuarto de millón... eso es comercio ilegal que lógicamente ningún corredor francés lo aceptará... por eso lo acepta Lemond que no es nacional... Debe haber un tope en esto de las contrataciones. Porque el ciclismo sólo vive en la ruta. En el velódromo es un fracaso. No va público, ni aún cuando le agreguen el show más espectacular..."

EL TEMA DEL DOPING

— "Pero el ciclismo tiene una mala imagen a causa del doping..."

— "Así es. Pero quien se la da. Ese es el problema mayor. Todo el mundo habla de eso y la mayoría no tiene idea de lo que es..."

— Usted era director deportivo desde 1965 cuando se implantó oficialmente el

□ Al cumplirse 20 años de la trágica desaparición del astro italiano su mayor confidente recuerda al campeónísimo

□ "Fue el más genuino innovador del ciclismo. El que trajo la alegría a un pueblo que había sufrido mucho durante la guerra. Su figura no desaparece pese al paso del tiempo"

□ Pero el ex campeón francés hace otras declaraciones que son quemantes: •El pedal francés al borde de la catástrofe. •El doctor Dumas fue el inventor del doping en el "Tour". •En una sola etapa del rally de Montecarlo, vi más drogas que en cinco Vueltas Ciclisticas a Francia...

(De la revista "Velo" de París)

control del doping en el ciclismo francés. ¿Cuál fue su primera reacción...?

— Negativa. Porque los controles se efectuaban en las condiciones más repugnantes para un deportista. Jacques Anquetil se negó a ese sistema. No era humano el trato."

— Pero el doctor Dumas ha escrito...
"El médico Pierre Dumas (jefe del equipo sanitario del Tour de France de 1956 al 67) escribió una novela de todo esto... si fue quien inventó el doping en la Vuelta a Francia. Yo mismo tomé las medicinas que él me recetaba... y casi me envenené..."

El doctor Dumas arremete contra el doping y es el creador. No se olvide que este señor estaba presente cuando murió el corredor inglés Tom Simpson y le administró ciertas medicinas que le apuraron la muerte. Hace algunos días la viuda del pedalero le ganó la querrela por difamación a un famoso diario londinense que había publicado una nota en la cual denunciaba que el citado corredor había fallecido a causa de las drogas. La verdad es que fue mal socorrido, padeció de un ataque cardíaco ante los esfuerzos realizados en el escalamiento al Tourmalet (a los 2.600 metros). Se le aplicó una dosis equivocada de adrenalina y luego fue sacudido en el traslado en helicóptero al hospital de Carcassonne. Ahí los propios médicos comprobaron que había sido mal atendido en el momento del ataque..."

Pero los moralistas han tenido bastante material para atacar al ciclismo...

— "Es cierto. Algo evidente, pero ellos no saben de estas cosas. El ciclista es el que más exige del control. Para mantener la limpieza de su triunfo, de su actuación. Nadie habla de eso. Tampoco de esas carreras que por años jamás han tenido una denuncia de doping. Mucho menos se han interesado en investigar en otros deportes... se mantienen blancos y puros... ja... ja... ja..."

— "¿Qué sabe usted de los pilotos de rallys, de tenistas y otros deportes..."

Yo he participado en dos rallies de Montecarlo y le diré que en una sola etapa nocturna vi más doping que en cinco Tour de France... yo me pregunto... por qué a los pilotos, tenistas, pugilistas y atletas de largo aliento no son sometidos al control del antidoping... les aseguro que la novela del doctor Dumas queda convertida en una simple adivinanza para niños...

Al borde de los 40 años de estar en el ciclismo Rafael Geminiani (59 años de edad) mantiene una pasión inagotable. "En este mundo actual, el deporte es el último y más seguro refugio del amor propio, de formador de caracteres. Todavía el deporte está sano... cuidémoslo..."

TITO PARIS

INAUGURADO EL TORNEO "EFRAIN VIRUTA GONZALEZ"

□ Al evento que recuerda al destacado tenista asistieron las más altas autoridades del tenis

Con la presencia del presidente del Comité Olímpico de Chile, Juan Carlos Esquivel; el director del área social de la municipalidad de Santiago, Alfredo Egaña, y autoridades deportivas y municipales, fue inaugurado al mediodía de ayer el campeonato de tenis "Efrain Viruta González" para niños pasadores de pelotas.

Esta es la versión XIV del torneo y se realiza en las canchas del club municipal, al interior del Parque O'Higgins.

En la ocasión saludaron a los jugadores participantes el jefe del Área Deportiva de la municipalidad capitalina, José Manuel López; y el presidente de la federación, Alejandro Peric.

En el torneo "Viruta González" intervendrá un total de 124 niños entre los 12 y 17 años de edad, pertenecientes a 34 clubes de Santiago y de Provincias.

Los encuentros se disputarán por simple eliminatoria y el campeonato se prolongará hasta el sábado.

La ceremonia de inauguración fue realizada con la presencia de tres integrantes del equipo nacional de la Copa Davis: Hans Gildemeister, Belus Prajoux y Pedro Rebolledo. Los dos primeros efectuaron una aplaudida exhibición ante los presentes.

El juramento de honor de los participantes en el torneo fue tomado por el jugador Francisco Almonacid, del club "Paz Cuatro" de Santiago, figura destacada del pasado "Viruta González".

Notas cesteras

INESPERADO GOLPE AL "DOMANI": A ULTIMA HORA DESISTIO "SOKOL"

Restan sólo seis días para el comienzo de la duodécima versión del "Campioni del Domani" y en el aficionado cesteril se advierte la preocupación por esta justa que se ganó ya el respaldo popular, pues prácticamente se juega "a tablero vuelto" en el gimnasio del Stadio Italiano.

Este año los protagonistas iban a ser diez. Sin embargo, serán solamente nueve. A último hora desistió nada menos que el campeón del año pasado, Sokol de Antofagasta. Su decisión ha confundido. Por su condición de tal. Y por el instante del aviso: cuando ya no puede ser reemplazado. Es más. Hasta habían sido confeccionados los programas, incluyendo el calendario para diez protagonistas —se disputaba entre el 3 y el 18— con Sokol como actor. La disculpa es el llamado al servicio militar de tres jugadores nortinos. Sin embargo, para muchos no es tal, sino el fracaso en asegurar a algunos refuerzos, primeras figuras nacionales de otras ciudades. Como la mayoría del plantel campeón se empinaba por sobre los 20 años, y no podían actuar en 1985 Sokol requería de refuerzos para responder en

su nivel y al no conseguirlos optó por esta actitud, según los entendidos en el basquet joven.

Pese a este golpe, sin precedentes en la cada vez más importante historia del "Campioni del Domani", los organizadores siguen trabajando firme con José Arturo Giolito como timonel. La justa partirá el jueves 3 próximo. Con el tradicional Campeonato Relámpago por simple eliminatoria y con el campeonato de "Puntería" que sustituye al de tiros libres. El primer día también será relámpago. Una pareja por club lanzará cinco intentos desde tres posiciones. Los ganadores se llevarán el trofeo "Raúl Prado". Los campeones del "Relámpago", la copa "Exequiel Figueroa".

Los participantes son: UC, U, Unión Española, Instituto Profesional y Stadio Italiano de Santiago; las selecciones de Huachipato, Valdivia y Punta Arenas, que actuará como "Pareñazon" y los mendocinos de "Andes Talleres", con lo que la justa alcanza renombre internacional. Se jugará entre el 3 y el lunes 14. Habrá programaciones triples diariamente y los fines de semana, cuádruples.

Todos los equipos no podrán incluir jugadores mayores de 20 años.

Además de las distinciones habituales esta vez se otorgará el premio "Signore del Domani" al jugador más correcto, el que será discernido por periodistas y árbitros. También volverá a elegirse la "Regineta del Domani" entre las abanderadas de los participantes. Triunfadora será quien reúna más alimentos no perecibles para los comedores del Centro Abierto de Pudahuel.

Fue ratificado como entrenador de "San Javier Lechera del Sur" para el próximo año el técnico José Santos Vargas. Asimismo, el club puertomontino confirmó el retorno de los norteamericanos Arthur Claybion y Joe Copeland, quienes deberán regresar el 7 de marzo venidero con el objeto de prepararse adecuadamente para su participación en la LIGASUR de la cual dicha entidad también es animador.

Del plantel nacional, "San Javier Lechera del Sur" mantendrá para las próximas competencias a Mario Carvajal, Patricio Urrutia, Hernán Moedinger y José Beovic.

Hoy arriban a la capital

FUTBOLISTAS INFANTILES DE COLOMBIA JUEGAN EN CHILE

Para hoy está anunciado el arribo de la delegación deportiva Camel Club Campestre, de Bogotá, Colombia, la que está compuesta por 21 futbolistas los que serán recibidos por el Estadio Israelita Maccabi de la capital.

Los jóvenes futbolistas colombianos, son campeones de su categoría en Colombia y se encuentran re-

alizando una gira que comprende Perú, Chile y Argentina. En nuestro país se cotejarán con el equipo de la Escuela de Fútbol del Estadio Israelita.

La llegada de estos deportistas ha despertado gran entusiasmo y los recibirá en el aeropuerto el presidente de la Comisión de Deportes del Estadio Israelita, Marcos Kaplún, desde donde se ini-

ciará un nutritivo programa de actividades de confraternidad deportiva.

El Camel Club Campestre de Bogotá, al igual que el Estadio Israelita Maccabi en Chile, es una gran institución deportivo-cultural y es portadora de una invitación para que en el transcurso del año 85, la escuela de fútbol viaje hasta ese país.



ARTES MARCIALES

PEDRO R. PINO A.
Tercer Dan Internacional

INTERVALO (Final) y los KATAS

He estado hablando de intervalo en términos de espacio físico solamente. Pero el intervalo de tiempo influye también poderosamente la habilidad en karaté. Por ejemplo, en un momento dado en una técnica de su contrincante, puede estar a punto de perder coraje o ya sea para atacar o retirarse. En ese momento, el actuar de acuerdo con su interpretación de las intenciones de él, Ud. debe, ya sea, acelerar o calmar su ataque. Al hacer así, distraerá a su contrincante y por lo tanto echará a perder su preparación física o síquica.

Cuando él se deje llevar por su estratagema, ataque para ganar. El tomar desprevenido así a un enemigo, es importante en muchos aspectos de la vida.

Finalmente debiera mencionar el intervalo psicológico, que en términos simples, involucra la lectura de la mente del contrincante. Aunque el intervalo espacial se puede medir con una yarda y el temporal con un reloj, nada puede medir este especial intervalo psicológico. Sin embargo, en este factor que deja a su oponente distante en el tiempo y espacio, el que perturba su mente.

Los boxeadores frecuentemente combaten esta preocupación, alardeando que pueden "noquear a ese hombre, de un puñetazo", o "seguro que gano la corona esta vez". Por otra parte, las almas menos resueltas, a menudo pasan noches en vela antes de los combates, preocupándose por su contrincante hasta que al día siguiente no pueden funcionar tan eficientemente como debieran para ganar. En otras palabras, están adoptando un intervalo psicológico incorrecto. Cuando una situación tal amenaza desarrollarse, aleje a su contrincante de su mente o confróntele directamente en su corazón.

El desarrollar una actitud así, lo suficientemente fuerte, es de vital importancia.

KATAS (Primera parte)

Combinados con técnicas y movimientos básicos, los ejercicios formales se aproximan al combate real. El truco principal consiste en cambiar el peso del cuerpo, mover los pies y el cuerpo, y atacar y bloquear, relajándose y tensándose instantáneamente para generar velocidad y fuerza.

Para el principiante, que puede desconocer su verdadero significado los Katas (formas) parecen baile. Sin embargo, es importante recordar las metas dispares de ambos: el baile busca solamente la belleza del movimiento; los katas del karaté buscan la agudeza y la utilidad del combate.

Esto no significa que los katas y el baile sean totalmente diferentes. Cuando se ejecutan bien, ambos son hermosos de contemplar. Pero la belleza de los katas surge de su naturaleza como una verdadera expresión del espíritu marcial y de su línea ininterrumpida y completa economía del movimiento.

Solamente cuando están presentes estos elementos son hermosos los Katas. No obstante, aunque no sean para exhibición, siempre deben revelar afectividad para el combate.

Los katas ejecutados sólo con el propósito de exhibición, son carentes de valor como Karaté. Cada movimiento en cada Kata debe aplicarse totalmente a la búsqueda de un karaté más eficiente y útil.

Continuará

Interesados escribir a:

Sensei Pedro Pino A. Casilla 3828 Correo Central Santiago. Academia de Karate Oyama (estilo Kyokushin). Ismael Valdés Vergara 820 séptimo piso. Matrículas abiertas, horarios a elección.

A Segunda División

ÑUBLE Y STGO. MORNING SE JUEGAN EL ASCENSO

El cuadro chillanejo recibe a Grand Prix y el chaguito a Lautaro. El domingo se juegan los encuentros finales de la Liguilla



Foto: R. RETAMALES

SANTIAGO MORNING, que actúa de local en Melipilla. Iguala el primer lugar con siete unidades. Alinea con N. Duque, G. Contreras, E. Tapia, M. Montecinos, J. Palma, M. Núñez, J. Narváes, F. Acevedo, J. Menares, R. Quiroz, L. Tapia. Su DT es Guillermo Páez.



Foto: R. RETAMALES

ÑUBLE UNIDO DE CHILLÁN. — Líder del mini-torneo, con siete puntos. Forma con M. Morales, E. Burboa, E. Sepúlveda, D. Oñate, L. Venegas, J. Muñoz, M. Mena, F. Bahamondes, S. Campos y J. Beltrán. DT: Alex Vellozo.

El próximo domingo a las 17 horas los conjuntos de Ñuble Unido y Santiago Morning en sus respectivos feudos se juegan la posibilidad de ascender a Segunda División del fútbol profesional.

Los mencionados elencos, punteros con siete unidades cada uno en la liguilla de ganadores de la Tercera División actúan como dueños de casa y el truco es vital para conseguir el ansiado retorno a segunda serie. Mientras Ñuble Unido (ex Ñublense) recibe en Chillán en su estadio "Nelsón Oyarzún" a Santiago Morning que hace de local en Melipilla en el estadio "Roberto Bravo" a Lautaro de Buin. El primero tuvo un comienzo espectacular, manteniéndose como serio candidato hasta la cuarta fecha. Pero sufre ahora una merma considerable al tener una lista muy extensa de jugadores suspendidos.

En el papel, existe una ligera opción para el "chaguito", tiene goles a favor, ha rendido mejor como dueño de casa. Pero en el fútbol no hay absolutamente nada escrito que se pueda vaticinar. Para entender el conjunto de los chillanejos es necesario por gente de mayor oficio y con experiencia en este tipo de compromisos.

COMO SE DEFINE

Anoche se reunió la directiva de la Tercera División con los presidentes de los clubes actores de la liguilla, conformando la reglamentación para la definición.

El domingo, bajo la conducción de jueces provenientes del Comité de Arbitros que dirige Adolfo Reginato se jugarán los duelos mencionados comenzando a las 17 horas. En el caso que Santiago Morning y Ñuble Unido, ganaran sus respectivos compromisos, manteniendo la igualdad en el primer lugar, se jugará el jueves 3 de enero próximo a las 18.30 horas en San Fernando el match definitivo. Si al término de estos minutos reglamentarios. Si al término de estos minutos de igualdad se mantiene se jugará un alargue de dos períodos de quince minutos. Si aún no existiera un triunfador, se irá a la ronda de penales hasta conseguir un vencedor.

EL DESCENSO

En Tercera División, como se recordará descendiendo a cuarta, el elenco de Deportes Maipo que jugó ante definición ante Campos de Batalla, perdiendo su opción. Será reemplazado por el elenco de "Sociedad" de Melipilla que en cuarta definición, venció en los dos encuentros (ida y vuelta) por el mismo marcador de 1x0 a Andarivel de El Monte.

POR TITO PARIS

LAS ESTADISTICAS

Cuadro estadístico de las campañas realizadas por Ñuble Unido y Santiago Morning en la liguilla definitiva, equipos que se encuentran igualados a siete puntos.

EQUIPO	LOCAL						VISITA						GENERAL					
	PJ	PG	PE	PP	GF	GC	PJ	PG	PE	PP	GF	GC	PJ	PG	PE	PP	GF	GC
ÑUBLE UNIDO	2	—	1	1	2	3	3	3	—	—	7	3	5	3	1	1	9	6
S. MORNING	2	1	0	1	7	5	3	2	1	—	7	5	5	3	1	1	14	10

SANDRO'S

MESAS DE PING PONG profesional



\$ 14.600

PLEGABLE AUTOMATICA CON RUEDAS

HORNOS DE CAMPO



desde \$ 18.600

PREPARE EN CASA:

PAN AMASADO, EMPANADAS, POLLOS ASADOS, INSTALAMOS HOY EN SU JARDIN FUNCIONANDO DE INMEDIATO.

SUECIA 2969 SANTIAGO-ARLEGUI 370 VIÑA DEL MAR F: 2238029-740839

PISCINAS DESARMABLES

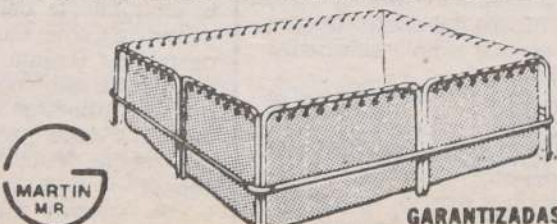

MARTIN M.R.

GARANTIZADAS

CARPAS - SACOS DE DORMIR

FCA. Y VENTAS STA. LAURA 1167
775283 A 50 MTS. PLAZA CHACABUCO

FUEGOS ARTIFICIALES

COSMOS

Importados y nacionales
ventas por mayor y detalle

Con la presentación de este aviso obtendrá un 3% de descuento

BANDERA 897-FONO: 6962551

(ESQ. GRAL. MACKENNA)

**BANCO ESPAÑOL-CHILE**
Organización Banco de Santander

ESTADO DE SITUACION AL 30 DE NOVIEMBRE DE 1984

ACTIVO Y SALDOS DEUDORES			PASIVO Y SALDOS ACREEDORES		
	Moneda chilena y Equiv. M/E (US\$ 1 = \$ 121,30)	TOTAL \$		Moneda chilena y Equiv. M/E (US\$ 1 = \$ 121,30)	TOTAL \$
ACTIVO CIRCULANTE			PASIVO CIRCULANTE		
Fondos Disponibles			Depósitos, Captaciones y otras Obligaciones		
Caja	678.231.835		Exigible hasta 1 año plazo		
Depósitos en el Banco Central	129.360.330		Acreedores en cuentas corrientes	5.166.123.482	
Documentos a cargo de otros Bancos (Canje)	1.474.293.996		Otros saldos acreedores a la vista	988.110.982	
Depósitos en Bancos en el país	174.665.752		Captaciones y depósitos a plazo	14.641.456.484	
Depósitos en el exterior	310.396.035		Depósitos de ahorro a plazo	2.743.547.758	
Total Fondos Disponibles		2.766.947.948	Cuentas y documentos por pagar	42.043.822	
			Pagos recibidos por créditos vendidos al Banco Central	382.826.637	
Colocaciones			Exigible a más de 1 año plazo		
Con Recursos Propios			Depósitos y captaciones	49.436.584	
Hasta 1 año plazo	144.638.051		Bonos Bancarios por Reprog. de Deudas	1.062.652.211	
Deudores en cuentas corrientes	6.921.781.599		Total Dep. Captaciones y otras Oblig.		25.076.197.970
Ptmos. y efectos de comercio adquiridos	12.747.968				
Varios deudores	9.625.062.107		Intermediación de Documentos		
A más de 1 año plazo			Exigible hasta 1 año plazo	95.580.952	
Total Colocaciones con recursos propios	16.704.229.725		Total Intermediación de Documentos		95.580.952
Por cuenta, con Recursos o Cta. del Banco Central			Obligaciones Hipotecarias		
Hasta 1 año plazo			Obligaciones Contingentes		
Préstamos	596.379.768		Obligaciones hasta 1 año plazo	1.058.103.703	
A más de 1 año plazo	1.154.891.341		Obligaciones a más de 1 año plazo	119.161.303	
Total Coloc. por cta., rec., o gta. del Banco Central	1.751.271.109		Total Obligaciones Contingentes		1.177.265.006
Hipotecarias	6.642.882.036				
Contingentes			Préstamos obtenidos en el país		
Hasta 1 año plazo	1.056.700.094		Exigible hasta 1 año plazo		
A más de 1 año plazo	104.515.886		Adeudado al Banco Central	3.634.944	
Total Colocaciones contingentes	1.161.215.980		Adeudado a Bancos y otras Inst. Financieras	65.793.668	
Vencidas	796.018.703		Exigible a más de 1 año plazo		
Total Colocaciones		27.055.617.553	Adeudado al Banco Central	1.230.084.889	
			Adeudado a Bancos y otras Inst. Financieras	136.115.351	
Inversiones Financieras			Línea de Crédito para Reprog. de Deudas	6.328.911.109	
Valores mobiliarios	52.565.817		Total préstamos obtenidos en el país		7.764.539.961
Doctos. emitidos por Banco Central	7.384.202.604				
Pagarés descontables del Banco Central	536.209.260		Préstamos y otras Oblig. contraídas en el Exterior		
Pagarés del B.C. Ch. por reneg. de Coloc.	4.860.048.403		Exigible hasta 1 año plazo		
Total Inversiones Financieras		12.833.026.084	Exigible a más de 1 año plazo	1.208.292.504	
TOTAL DEL ACTIVO CIRCULANTE		42.655.591.585		3.327.882.390	
			Total Ptmos. y otras Oblig. contraídas en el Exterior		4.536.174.894
OTRAS CUENTAS DEL ACTIVO			TOTAL DEL PASIVO CIRCULANTE		46.606.818.048
Saldos con Suc. en el país	270.085.597				
Operaciones de Cambio	292.470.115		OTRAS CUENTAS DEL PASIVO		
Letras del Banco Central por Venta de Cartera	3.623.555.714		Operaciones de Cambio	289.732.309	
Operaciones pendientes, Ctas. diversas y Otras	5.278.848.504		Provisiones sobre colocaciones e inversiones financieras	1.218.773.330	
Intereses por cobrar	923.702.696		Provisiones por bienes recibidos en pago o adjudicados	252.475.044	
Activo Transitorio	3.105.020.943		Provisión para absorber pérdidas de ejercicios anteriores	103.781.466	
Bienes Recibidos en Pago o Adjudicados	894.826.390		Provisión para rescate de Cartera Vendida al Banco Central	1.565.862.606	
Pérdidas Acumuladas ejercicios anteriores	103.781.466		Operac. Hipotecarias, Operac. Pend., Ctas. diversas y otras	5.225.609.973	
TOTAL DE OTRAS CUENTAS DEL ACTIVO		14.492.291.425	Intereses por pagar	981.607.027	
			Revalorización Provisional del Capital Propio	628.461.392	
ACTIVO FIJO			Pasivo Transitorio	535.980.579	
	3.648.265.633	3.648.265.633	TOTAL OTRAS CUENTAS DEL PASIVO		10.802.283.726
CUENTAS DE GASTOS			CAPITAL Y RESERVAS		
Gastos de Operación	6.625.380.409		Capital autorizado		
Gastos Fijos	2.015.598.488		21.325.500 acciones de \$ 146,73		
Otros Egresos	12.209.691		Capital pagado	3.129.090.615	
Excedentes para amortizar Pérdidas Acumuladas	16.934.936		Reserva legal	3.341.890	
Excedentes o gastos para recompra cartera al Bco. Central	1.565.862.606		Otras reservas	254.614.364	
Excedente para acelerar absorción de gastos y provisiones	409.275.669		TOTAL CAPITAL Y RESERVAS		3.387.046.869
TOTAL DE CUENTAS DE GASTOS		10.645.261.799			
			CUENTAS DE INGRESOS		
TOTAL GENERAL DE ACTIVO Y SALDOS DEUDORES			Ingresos de Operación	9.901.704.969	
		71.441.410.442	Otros Ingresos	125.114.007	
			Corrección Monetaria	618.442.833	
			TOTAL DE CUENTAS DE INGRESOS		10.645.261.799
PROVISIONES PARA LA CARTERA DE COLOCACIONES E INVERSIONES			TOTAL GENERAL DE PASIVO Y SALDOS ACREEDORES		
(Cifras en pesos)					71.441.410.442
Saldo Provisiones al 31.12.83		\$ 1.055.020.577			
- Castigos efectuados sobre saldos provisiones		(2.738.566)			
- Provisiones constituidas en el ejercicio		174.205.625			
- Recuperación de provisiones		(7.714.306)			
Saldo provisiones al 30.11.84		\$ 1.218.773.330			
			ROLANDO LAY LOFAT		
			Gerente División Administración		
			Registro C.C.N° 14.995		
			MIGUEL ESTRUGO SANTA EUGENIA		
			Gerente General		

LOS JUVENILES ES

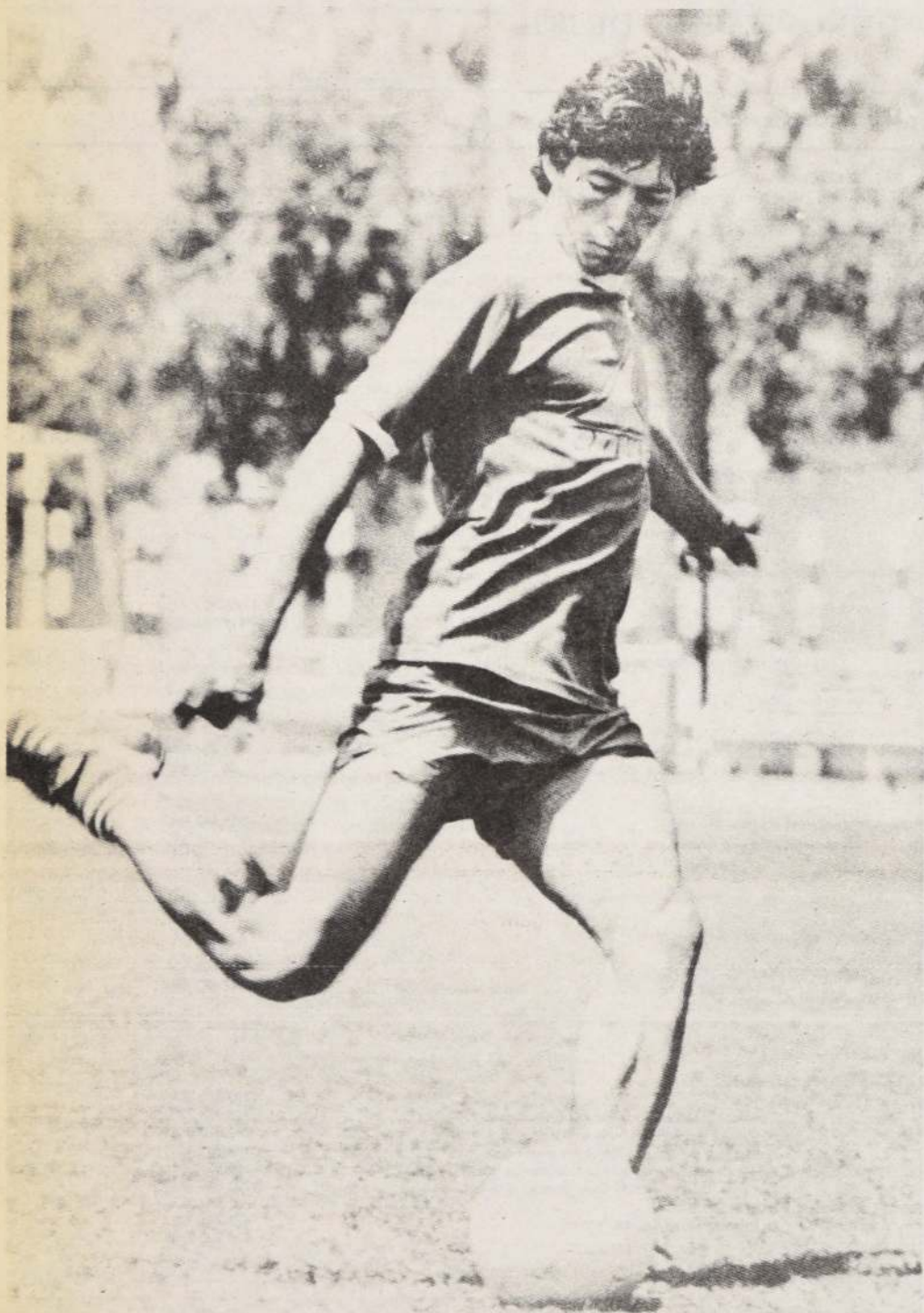

Carlos Sosa, ayer jugó de lateral derecho, pero su puesto habitual es el de puntero. Pese a ello, el jugador de Regional Atacama se vio bastante bien.

Con un poco más de un mes de preparación men sudamericano a realizarse en Paraguay está hallando su forma

El Complejo Deportivo "Juan Pinto Durán", albergue de muchas selecciones a partir de aquella de 1962 que obtuvo el tercer lugar en el Campeonato Mundial desarrollado en Chile, desde hace poco más de un mes cobija a un grupo de jóvenes que bajo su alero se forjan ilusiones porque tendrán la oportunidad de vestir la casaquilla nacional, en el certamen sudamericano "Juventudes de América" que tendrá lugar en Paraguay, a partir del 5 de enero.

Con poco más de un mes de preparación, y a sólo doce días de su debut ante Argentina, fijado para el 8 del próximo mes, el representante que dirige Juan Soto, poco a poco está tomando forma y logrando su madurez.

Soto, que viajó al sur, específicamente a la ciudad de Valdivia para sostener un partido amistoso ante el elenco local con un grupo de jugadores que allá rendirán su "prueba de fuego" en una conversación previa dejó entrever su conformidad por el rendimiento que está alcanzando el plantel y en forma especial porque el objetivo se está obteniendo en un corto período de preparación.

"Debo confesar señaló el técnico — que estoy muy satisfecho con la predisposición y entrega de los muchachos. Esto ha redundado en que pese a la premura con que estamos llevando acabo nuestro trabajo, éste ya está rindiendo los frutos esperados.

Es por ello que en la actualidad te puedo decir, sin temores de ninguna índole, que el Torneo Sudamericano de Paraguay lo vemos con bastante respeto, pero también con mucho optimismo. Si bien en nuestro grupo tenemos a las selecciones de Brasil y Argentina, por nombrarte a dos porque también lo integran Colombia y Bolivia, ello no ha sido motivo para desde ya sentirnos sin ninguna opción. Al contrario, esto nos ha motivado y la idea es sacarle el máximo de provecho a dos potencias sudamericanas, y mundiales, como lo son los equipos del Atlántico.

Como ya te señalé en otra entrevista, por ahora no tenemos mayores noticias de nuestros rivales. Pero de Argentina espero tenerlas a la brevedad. Estamos tratando de ubicar a Arturo Salah, quien hace poco tiempo estuvo en Buenos Aires junto a los infantiles de Universidad Católica y vio

Raúl Toro, volante de la selección nacional, cayó ante el "chaguito" por 2 goles a uno.

entrenar al seleccionado trasandino. Del resto, es decir Brasil, Colombia y Bolivia, no tenemos nada, y la verdad que ya no tenemos tiempo para obtener alguna información.

CIERTA VENTAJA

Esta situación —agregó el entrenador— en parte me preocupa. Porque ella delata

LOS ESCOGIDOS

Esta es la nómina (salvo algunas modificaciones de última hora) del plantel chileno juvenil que asistirá al certamen sudamericano que se realizará en Paraguay, a partir del 5 de enero, y que integra el grupo que conformarán las selecciones de Argentina, Brasil, Colombia y Bolivia.

NOMBRE	EDAD	PESO kg	ESTATURA mt.	PUESTO	CLUB
Francisco Garrido	19	69,5	1,74	Arquero	Universidad Católica
Alex Garichón	16	86	1,88	Arquero	San Luis
Alejandro Rodríguez	18	57	1,65	Lateral derecho	San Luis
Joel Molina	19	66	1,75	Lateral izquierdo	Curicó Unido
Aldo Aránguiz	17	70	1,70	Central	Naval
Omar Gómez	18	69	1,74	Central	Cobreloa
Carlos Llaitul	18	70	1,71	Central y lateral	Osorno
Sergio Araya	18	68	1,69	Central y Volante de contención	Everton
Jorge Pellicer	18	75	1,87	Central y Volante de contención	Audax Italiano
Juan Márquez	18	69	1,72	Volante de contención	Santiago Morning
Ricardo González	19	65	1,75	Volante de creación	San Felipe
Humberto Cruz	18	64	1,70	Volante de creación	Universidad Católica
Raúl Toro	19	70	1,73	Volante de enlace	Universidad de Chile
Carlos Sosa	19	57	1,74	Puntero derecho	Regional Atacama
Erick Lecaros	18	66	1,70	Puntero derecho	Universidad de Chile
Gilberto Torres	18	62,5	1,70	Centrodelantero	Regional Atacama
Carlos Cisternas	18	66	1,77	Centrodelantero	San Felipe
Ivo Bassay	18	60	1,73	Centrodelantero y puntero izquierdo	Magallanes
Eduardo Gallo	17	63	1,78	Puntero izquierdo	Colo Colo

* La delegación la integrarán, además el técnico Juan Soto, el preparador físico Gustavo Graef, el médico Ricardo León, el auxiliar médico Hernán Ampuero y el utilero Gustavo Sánchez. Más un dirigente que será designado por la ACF.

La superó 2-1 "CHAGU"

Una intensa y muy positiva —según la cátedra— sosteron el leccionado juvenil chileno que prepara para asistir al certamen sudamericano de Paraguay. El elenco nacional, derrotado por 2-1 ante Santiago Morning, empleó tan sólo a su plantel, ya que el grueso de la selección, en Valdivia, ciudad donde ayer se el representante local.

Morales, una vez terminado el encuentro, señaló: "El haber este traspasé hoy (ayer) es bueno para los muchachos. En todos los encuentros amistosos, en su mayoría, habíamos logrado resultados

Mundo de la Hípica

Santiago de Chile,
Viernes 28 de Diciembre de 1984

LA NACION I



MAYER, sabe de triunfos importantes en el césped de Blanco Encalada y es candidato para ganar el "Selección de Padrillos" de este domingo.

El que

ríe último...

Se larga el "Selección de Padrillos"

UN auténtico fin de fiesta se vivirá el domingo en la verde elipse de Blanco Encalada. Las autoridades locales más el concurso de la Municipalidad de Santiago han organizado un programa de juegos pirotécnicos como para "encender" el entusiasmo del más flemático.

Y mientras en el cielo las luces porfían por llegar más arriba en la cancha trece potrillos intentarán con todas sus fuerzas ganar el título de mejor tres años en el césped, puesto que con el perdón de Punch creemos que aún está vacante. "Selección de Padrillos" es el fondo y marco del confornte de los ilusionados pingos. Evento de dos kilómetros, Grupo I, establecido la temporada pasada y que por primera vez se disputa en el Club Hípico, en reemplazo del "Fin de Año". Este premio de "selección" es justamente el último lance de jerarquía del año.

El grupo de participantes es de lo mejor de la generación, todos de un nivel muy parejo aunque cuatro de ellos sobresalen del resto por un claro matiz. MAYER, FLAMENCO, PARANOICO y SPRITE. El primero luego de su victoria en el Nacional Ricardo Lyon se convirtió en favorito de El Ensayo, cita en donde los tropiezos lo dejaron al margen. Ahora, con Sergio Vásquez "up", buscará su rehabilitación. FLAMENCO es el nombre obligado por los extraordinarios guarismos que ha establecido en los cotejos, además su campaña es magnífica. PARANOICO es el candidato de los técnicos por su magnífica atropellada. Cierra el cuadro SPRITE aspirante al que su regularidad lo destaca. Los nombrados más el aporte de BOQUETE, CHEOPS, MARQUES, MUNDO, OLINGO, PERMUTADO, PIGMALION, PRONTUARIO y QUILLAY harán del "Selección de Padrillos" un "broche de oro" colosal del 84 que se nos va.

Por imagen todos querrán ganar, en el boxeo el triunfador de los rounds finales proyecta en el jurado la sensación de vencedor global en la vida el que ríe último ríe mejor...

Marc y Petisero en La Palma

Dónde se juntan las estrellas

EL espectáculo hípico en La Palma no podía tener un mejor final. Todo un esfuerzo a través de cada uno de los días de la temporada merecía un clásico como para sellar con estilo y clase la bitácora y merecía también como protagonistas de él a excelentes corredores.

El premio a peso de reglamento "Bernardo Zegers Navarrete" baja el telón de un período exitoso de la actividad en general y del Hipódromo Chile en particular. El evento, Grupo III, que recuerda a una de las mejores plumas del periodismo hípico, es el marco en el cual se encuentran dos de nuestros mejores campeones. Uno de ellos, su prestigio lo cultivó en reductos foráneos con triunfos y figuraciones ante los ases del continente. El otro se hizo grande en casa, derrotando a cuanto rival se le puso en frente y en todas las distancias, y sólo perdió con una lesión que lo marginó por casi un año. PETISERO y MARC.

La última vez que se encontraron venció el "Rosillo de Oro", pero ahora la situación no pareciera tan clara para el viñamarino. Su rival está en training y en inmejorable condición atlética, lo ratificó hace algunos días ganando el "Comparación". El, Marc, un año que no anima uno de los estelares de arena por aquella mencionada lesión. Sin embargo, el hijo de Marcus y Magelona está para salvar los imposibles, no hay que olvidar que cuando muchos lo desahuciaban se cobijó en la cuadra de Juan Bernal, transformándose en "crack de cracks" indiscutido.

Con nombrar a Marc y Petisero basta para motivar al aficionado. Ciertamente que el clásico "Bernardo Zegers" es para verlo y aplaudirlo de pie...

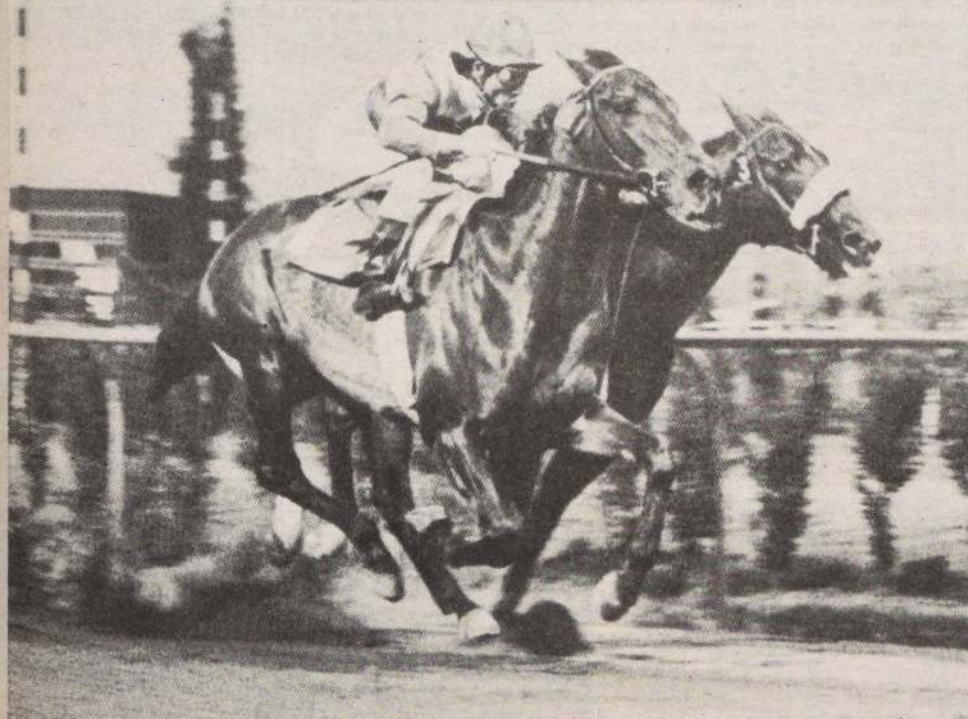

PETISERO tendrá un mano a mano con el crédito viñamarino, "Marc" en el clásico Bernardo Zegers Navarrete a correrse en la arena de Plaza Chacabuco sobre dos mil metros.



Dos potrillos "super buenos" que debutan

"Baalbek" tiene el "Almaforte"

Un escogido conjunto de dosañeros cumplirá su debut en la pista palmeña. Todos de gran calidad, aunque por marcada nitidez sobresalen BAALBEK y ALMAFORTE.

Estos son sus antecedentes:

CUARTA CARRERA

ALMAFORTE (Colossal II y Snow Darling por Snow Crown). Criado en el haras "Rautén". Hermano materno de Snow Car (Automata, ganador de 13 carreras inclusive los clásicos Sociedad Nacional de Agricultura, 50° Aniversario de Investigaciones de Chile, Raúl Ovalle U., Valparaíso Sporting Club (disputada en La Palma), Asociación de Propietario de Caballos F.S. de Carrera, 2° en los clásicos Copa Reina Isabel II, Hotel Carrera, Carlos Bello S., Televisión Nacional de Chile, Corporación, 3° en los clásicos Bernardo Zegers N., Carlos Iñiguez S., Corporación Cultural de la Municipalidad de Santiago y 4° en los clásicos Gran Premio Presidente de la República — en Río de Janeiro, Brasil — y Carabineros de Chile. Esta es la 3ª cría de la yegua. La primera no corrió. Subastado en \$ 720.000.

BAALBEK (Mocito Guapo y Grela por Maporal). Criado en el haras "Tarapacá". Primera cría de la yegua. No vino a las ventas.

BIG WINNER (How To Win y Ojuna por Nureev). Criado en el haras "Los Boldos". Primera cría de la yegua. Adquirido en \$ 220.000.

CAÑADON (Table Play y Conmoción por Ghirlan-daio). Criado en el haras "San Luis de Futrono". Propio hermano de Concretada (ganadora) y de Confuso (ganador), materno de Conmovida (Francesco, ganadora de 4 carreras, numerosas figuraciones inclusive cuarta en el clásico "Cotejo de Potrancas" y en la reproducción), de Late-ra (Lujoso II, ganadora de 10 carreras en Colombia inclusive los clásicos Inauguración, Jockey Club de Montevideo y Festival de Colores), de Condenado (Francesco, ganador de 10 carreras), de Caminero (Caminito, 7 carreras, nume-

rosas figuraciones inclusive 4° en los clásicos diario La Tercera de la Hora, "Babú" y Cuerpo Médico de Santiago), de Conciencia (Lujoso II, ganadora de 5 carreras y madre de Confidencia, ganadora, figuraciones clásicas y en la reproducción, de Constanza, ganadora, de Concilio con figuraciones, y de Cabral, de Ojo de Agua (Cíclope II, ganador de 6 carreras), de Cenicienta (Cíclope II, ganadora y madre de Celebridad, ganadora en hipódromos centrales y en Concepción) y de Conquistado (Ultimo Gaucho, ganador y 3° en la Especial El Debut). Rematado en 340 mil pesos.

FINOT (Paderoso y Florentina por Señorero II). Criado en el haras "Ocoa". Propio hermano de Kiss me Much (ganadora de 2 carreras). Esta es la 3ª cría de la yegua. La primera disputó pocas carreras. Defendido en \$ 180.000.

LED ZEPPELIN (Chavalillo y Grampita por Taifún). Criado en el haras "San Juan". Hermano materno de Gran Fun (Basel, ganador de 4 carreras), de Guarda (Basel, ganadora). No vino a las ventas.

NAHUELHUE (Fuero Real y Colegiala por Teodolito). Criado por don Guillermo Hott W. Hermano materno de Don Elías (Mark Time, ganador de 10 carreras), de Rosa Perla (Blas, ganadora de 7 carreras inclusive el clásico Víctor Natetic F. 3° en los clásicos Haras de Chile y Emilio Cáceres Muñoz y numerosas figuraciones) y de Que Bárbara (Ultimo Gaucho, ganadora). No vino a las ventas.

PACHORRO (Yos y Malaki por Par de Ases). Criado en el haras "Las Peñas". Propio hermano de Alcibiades (con figuraciones). Subastado en 200 mil pesos.

RENGO (El Morgón y Machota por Tantoul). Criado en el haras "Dadincó". Primera cría de la yegua. No vino a las ventas.

SEXTANTE (Sovereign Deck y Bacanella por Tiépolo II). Criado en el haras "El Laja". Hermano materno de Bacabera (Chairman Walker, ganadora) y de Babor (Broker's Tip II, ganador). Esta es la 4ª cría de la yegua. La primera disputó sólo 3 carreras. Vendido en 160 mil pesos.

SINOPTICO (How To Win y Simetría por Silex II). Criado en el haras "Los Boldos". Hermano materno de



SNOW CAR, flamante ganador en pasto y arena, es hermano materno de "ALMAFORTE" (Colossal II y Snow Darling) que debuta en la cuarta carrera de mañana en La Palma. El pupilo de E. Beuzenberg se ve con proyecciones de triunfo.

Sweepi (Irish Sweeper). Esta es la segunda cría de la yegua. No vino a las ventas.

SUPER MOTA (Suspicante y Carioca por Carven III). Criado en el haras "Santa Teresa". Hermano materno de Redimido (Retrato, ganador y frecuentes figuraciones). Esta es la 3ª cría de la yegua. La primera no corrió. Defendido en \$ 240.000.

Hipódromo Chile

Sábado 29 de diciembre de 1984

1ª

CARRERA 1.200 metros a las 14.45 horas. Ind. 5 al 1.
1ª válida para la Triple Inicial.

2771 N. Hadwa S.	9-15c-11	1 Ruidoso	54 J. Berrios	1
2747 R. Piombo E.	11-9	2 Schariar	55 A. Pérez	3
2771 P. Campos S.	4-14-15	3 Super Rupérez	54 No corre	5
2742 C. Miranda M.	6-7-3	4 Bretón	54 M. Olguín	11
2757 E. Castro R.	8c-6c	5 Diverso	54 N.N.	7
1057 L. Alvarez B.	Reap.	6 Hip Hurra	54 C. Donoso	6
2728 J. Melero B.	5c-7c	7 Jenny	54 J. Barraza	12
2743 G. Pombo S.	8v-16v	8 Jorgito	54 N.N.	4
2707 J. Castro L.	3-10c	9 Tasca	53 O. López	14
2771 L. Romero J.	4-4-2	10 Purpurina	55 F. Díaz	15
2771 P. Torres P.	7-13c-13	11 Declamada	52 J. Ubillo	13
2742 H. Galaz R.	5-14	12 Farsita	52 H. López	10
2742 G. Peralta P.	10-6	13 Lea	52 P. Castillo	8
2742 M. Lizana P.	3-11	14 Quebrajada	52 R. Chamorro	2
2648 J. Sánchez V.	4c-10c	15 Rustica (p.p.)	52 No corre	9
2771 R. Muñoz E.	14-8	16 Silicio	51 G. Farfán	16

2ª

CARRERA 1.200 metros a las 15.15 horas. Cond. 2ª
válida para la Triple Inicial.

2439 F. Velasco S.	17c-12	1 Amoroso	56 M. Olguín	1
2573 A. Valdés S.	9c-6	2 Aplauso	56 L. Muñoz	3
2660 O. Bagú P.	3-3-2	3 Fórmula Uno	56 P. Cerón	5
2769 L. Severino S.	15c	4 Gamberro	56 N.N.	11
1835 M. Lizana P.	Reap.	5 Godofredo	56 G. Muñoz	7
2660 J. Vélez A.	8-3	6 Heby	56 José Castillo	6
2693 M. Lizana P.	6-12	7 Linares	56 L. Corvalán	12
2660 S. Escalante C.	13c-5	8 Mes Amis	56 G. Sandoval	4
2592 L. Severino S.	5c-10c	9 Regalón	56 N.N.	13
L. Toledo C.	Deb.	10 Santorini	56 N.N.	10

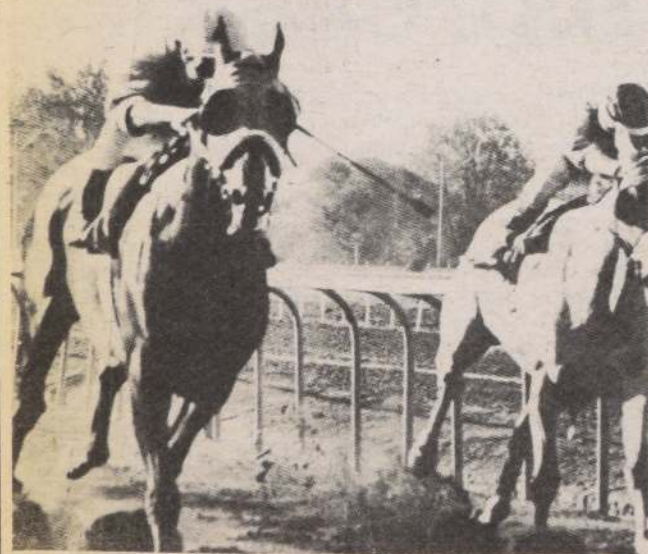

LORD PROTECTOR, el noble y corajudo pensionista de Julio Castro tendrá que vérselas con Marc y Petisero en el estelar.

3ª

CARRERA 1.900 metros a las 15.40 horas. Ind. 28 e
Inf. 3ª válida para la Triple Inicial.

2263 P. Bagú H.	Rap.	1 Pelicano	60 J. Barraza	1
2688 C. Muñoz G.	2-5-2	2 Abaco	58 J. Tobar	3
2688 O. Jara R.	9-3	3 Espolin	57 O. Díaz	5
2524 A. Valdés B.	8-6-8	4 Zani	56 L. Muñoz	7
2749 O. Martínez L.	2-1-2	5 Chapete	55 S. Vázquez	6
2702 A. Bagú R.	1c-7c	6 Yokoyama	51 J. Berrios	4
2449 J. Segovia R.	1-1-7	7 Punete	49 P. Castillo	8
2749 G. Pombo S.	6-4-8	8 Week End	49 M. Olguín	2

4ª

CARRERA 1.000 metros a las 16.05 horas. Cond.

E. Beuzenberg O.	Deb.	1 Almaforte	56 S. Vázquez	1
J. Castro R.	Deb.	2 Baalbek	56 E. Guzmán	3
E. Vidal V.	Deb.	3 Big Winner	56 J. Turrieta	5
G. Avila C.	Deb.	4 Cañadón	56 C. González	11
M. Alvarez V.	Deb.	5 Finot	56 J. Barraza	7
H. González A.	Deb.	6 Led Zeppelin	56 M. Santos	6
P. Bagú H.	Deb.	7 Nahuelhuen	56 S. Soto	12
R. Jaque P.	Deb.	8 Pachorro	56 C. Donoso	4
S. Romero	Deb.	9 Rengo	56 J. Castillo	13
R. Serrano G.	Deb.	10 Sextante	56 J. Silva	10
F. Salas A.	Deb.	11 Sinoptico	56 R. González	8
H. Galaz R.	Deb.	12 Super Mota	56 J. Ubillo	2
M. Segura V.	Deb.	13 Tamboril	56 No corre	9

5ª

CARRERA 1.000 metros a las 16.30 hrs. Condicional.

2743 J. Castro R.	13-7	1 Añejada	53 D. Salinas	1
2487 E. Beuzenberg	7c	2 Apatusa	53 O. López	3
2722 M. Velarde B.	13c-7c	3 Bombillera	53 N.N.	5
2745 M. Hernández	14-13	4 E. Padua	53 N. Vera	11
2765 O. Silva S.	16c-12c	5 Estirona	53 O. Jara	7
2579 J. Vélez	11-13	6 Grandina	53 G. Muñoz	6
2771 A. Zamorano	4c-2c-3	7 Larnaca	53 S. Vázquez	12
2745 O. Bagú	10c-11	8 Lastimosa	53 R. Durán	4
2745 J. Lastra	8-10	9 Mansedumbre	53 G. Valencia	14
C. Urbina	Deb.	10 Metreta	53 A. Gutiérrez	15
2743 J. B. Castro	10-3	11 Molucas	53 G. Barrera	13
2722 J. Silva	10c-5c	12 Noñeria	53 H. Mellado	10
2666 C. Miranda M.	6-6	13 Pepa Mary	53 O. Díaz	8
2446 E. Bécar	9	14 Segala	53 José Castillo	2
2772 P. Bagú	12c-2-2	15 Subdelegada	53 J. Berrios	9

6ª

CARRERA 1.600 metros. Ind. 41 al 29 a las 17.00 ho-
ras. Primera de la Cuadruple.

2748 S. Romero	3-8	1 Judas	59 N.N.	1
2650 A. Bagú	2c-5c	2 Mad Boy	58 P. Castillo	3
2556 H. Miranda	12	3 Jamue	58 E. Guzmán	5
2744 S. Romero	6-5-5	4 Machuelo	56 J. Castillo	11
2763 R. Bernal	5-8c	5 Pelaje	56 G. Farfán	7
2748 J. Cavieres	2c-9	6 Raleigh	56 S. Vázquez	6
2744 O. Jara	6-7-2	7 Vertigo	56 C. González	12
2744 M. Segura	3-4-1	8 Blanc de Blancs	55 F. Díaz	4
2744 E. Castro	11	9 El Firmeza	53 G. Sandoval	14
2744 F. Salas	9c-3	10 Macheteado	53 J. Barraza	15
2777 O. Martínez	2-4-2	11 Dulceero	53 L. Muñoz	13

7ª

CARRERA 1.200 metros. Ind. 30 al 18 a las 17.30 ho-
ras. Segunda de la Cuadruple 1ª serie.

2755 J. Castro R.	3-1-2	1 Foio	59 E. Guzmán	1
2755 J. Bravo	6-8-8	2 Resumen	53 J. Tobar	3
2755 S. Romero	10-3-9	3 Virginiiano	53 J. Castillo	5
2768 R. Serrano	9c-14c	4 Lonjero	52 P. Vega	11
2755 C. Urbina	1-4	5 Miliare	52 J. Turrieta	7
2780 P. Martínez	2-12-9	6 Río Janeiro	50 M. Olguín	6
2780 E. Cortez	6-14-7	7 Mucho Más	49 M. Vergara	12
2451 C. López	3-5-6	8 Pateca	50 O. Díaz	4
2780 S. Romero	5-14-6	9 Trompeltuano	49 R. Chamorro	10
2755 C. Urbina	9-4-5	10 Fontanera	49 M. Santos	8
2785 E. Zil	11-11	11 Jacobo	48 N. Toledo	2
2699 A. Carreño	15	12 Lionel	49 N. Vargas	9

8ª

CARRERA 2.000 metros a las 17.10 horas. Clásico de
reglamento "Bernardo Zegers N.". (Grupo III) sin
apuestas se correrá inmediatamente después de la 7ª
Carrera.

2634 J. Castro R.	2-2-3	1 Lord Protector	61 J. Turrieta	1
2184 J. Bernal	Reap.	2 Marc	61 G. Barrera	3
2634 S. Romero	1	3 Petisero	61 S. Vázquez	2

9ª

CARRERA 1.000 metros. a las 18.10 horas. Condi-
cional. 3ª de la Cuadruple.

2778 P. Martínez	7-11v-12	1 Avon	56 C. González	1
2610 P. Bagú	11c-7c	2 Bramido	56 N.N.	3
2717 L. Espinoza	15c	3 Cristalero	56 M. Gallardo	11
2762 E. Acevedo	12c	4 Gaspachero	56 G. Farfán	7
2781 J. Castro R.	2-8	5 Lechino	56 S. Vázquez	6
2214 E. Beuzenberg	Reap.	6 Limbo	56 F. Díaz	12
2774 M. Segura	5-1-4	7 Loncoche	56 J. Turrieta	10



ABACO se presenta con buenas figuraciones a la larga de la tercera prueba.



Cubrió 700 en 42 1/5

"Sanita" los dejó "enfermos"

SANITA y BAALBEK se lucieron en la jornada de cotejos del miércoles en el Hipódromo Chile. La hija de Iram descontó 700 metros en 42 1/5, mientras que el pupilo de Julio Castro Ruiz bajó el minuto en el kilómetro, marcó 59 4/5.

PISTA DE TRABAJO N° 2

200 metros:
MOLUCAS, G. Barrera, en 11 2/5.
PEROKY, G. Farfán, en 12; repitió igual.
GATILLO, G. Valencia, en 11 2/5; de bajada.
FONTANERA, A. Gutiérrez, en 11; de bajada.
AÑEJADA, J. Ubillo, en 12; repitió en 11 4/5.
LINARES, L. Corvalán, en 12; repitió igual.

400 metros, de subida:
JUDAS, E. Guzmán, en 24 1/5; repitió 500 en 29 3/5.

400 metros, del partido y bajada:

PIN PIN, J.R. Castillo, en 22.
ZICCO, A. Pérez, en 21 4/5.
TASCA, O. López, en 22 4/5.
SUSPICADA, J. Rivera, en 22.
NITIDEZ, J. Rivera, en 22.
RESPINGONA, S. Suárez, en 22 1/5.
APOSTURA, H. Galaz, en 22.
JERARCA, F. López, en 22 2/5.
RUSTICARO, A. Pereira, en 22 1/5.
TEOTIHUACAN, P. Santos, en 22 2/5.

500 metros:

VIRGINIANO, H. Galaz, en 29 3/5.
RESUMEN, R. Arrué, en 30; no fue exigido.
SOCORRIDO, H. Ulloa, en 30.
GUANTANAMO, J. Amestelly, en 30.
APATUSCA, C. Rojas, y JUICIOSO, F. López, en 30. Ganó Apatusca por un cuerpo.
TANTO AMOR, R. Chamorro, en 28 1/5; de bajada.
RINCON, J. Amestelly, en 30 2/5.
SOL A SOL, P. Cerón, en 30 1/5.
PUENTE ROTO, C. González, en 32.
MANGAIA, G. Barrera, en 31; a voluntad.
EDU, P. Santos, en 30 2/5.
FORMULA UNO, P. Cerón, en 29 3/5.
RESPETLO, H. Ulloa, en 30 2/5.
CHINESCO, A. Pérez, en 30 4/5.
CHAPETE, C. González, en 30.
CARA AL VIENTO, J. Turrieta, en 32; a entera voluntad.

600 metros:

VERTIGO, C. González, en 38 3/5.
BLANC DE BLANCS, J. Turrieta, en 36 4/5.
ESPERO, J. Castillo, en 36 1/5.
CONTAINER, J. Castillo, en 36 3/5; no fue exigido.
SENSACIONES, A. Pereira, en 36.
SUGERIDO, M. Olguín, en 34; de bajada.
MACACO, F. López, en 36 1/5.

MACHUELO, J. Castillo, en 34 1/5; de bajada.
KING HENRY, H. Ulloa, en 36 2/5.
PELEO, J. Castillo, en 34; de bajada.
CLAVICORDIO, G. Valencia, en 36 1/5.
GAZMOÑO, R. Chamorro, en 36 3/5.
GOLLERIA, G. Farfán, en 37 3/5.
MELGA, R. Chamorro, en 36 4/5.
BROKER'S BOY, H. López, en 37.

700 metros:

ARGUMENTO, P. Cerón, en 42 3/5.
FATAGA, R. Arrué, en 43 2/5.
LLUTA, R. Arrué, en 43.
PUÑETE, H. Galaz, en 43 2/5; no fue exigido.
SANITA, G. BARRERA, en 42 1/5.
MINISTRINA, A. Gutiérrez, en 43 2/5.

800 metros:

ARTEMISA, S. Suárez, en 50 2/5.
LORD PROTECTOR, J. Turrieta, en 50.
COBERTIZO, J. Amestelly, en 48; no fue exigido.
SEXY BOY, S. Suárez, en 51 2/5.

1.000 metros:

PETISERO, S. Vázquez, en 1.01 2/5.
INCLUSO, G. Barrera, en 1.02 1/5.
ESPOLIN, C. González, en 1.04 3/5.
QUILELTO, H. Galaz, en 1.02.
FILOSOFO, J. Turrieta, en 1.01 2/5.
MUY TRANQUILA, O. López, en 1.02 3/5.
CHIEFTAIN, J. Rivera, en 1.02 4/5.
STRAIGHT LYON, S. Suárez, en 1.04.

700 metros:

MONTEMAR, R. Durán, en 41 3/5.

EJEMPLARES DE DOS AÑOS

400 metros, del partidador:

BIG WINNER, J. Turrieta, en 21 4/5.
SUPER MOTA, J. Ubillo, en 22 2/5.

500 metros:

RENGO, J. Castillo, en 30 1/5.
MISTER ROBERT, G. Pardo, en 30 2/5.
BAÑO NUEVO, V. Rojas, en 29 4/5.

600 metros:

CRESCENTE, P. Santos, en 37 3/5.
MUDEJAR, G. Barrera, en 37 2/5.
DANCING, J. Catalán, en 37 2/5.

1.000 metros, del partidador:

BAALBEK, E. Guzmán, en 0.59 4/5.
TIRANT, A. Pérez, en 1.02 3/5.
GOOD FRIEND, J.R. Castillo, en 1.04.
FINOT, J. Barraza, en 1.02 3/5.
TAMBORIL, P. Santos, en 1.03.
CAÑADOR, C. González, en 1.03.

800 metros:

TABLE GAME, J. Castillo, en 50.

600 metros:

TEMPESTAD, H. Galaz, en 36.



2778 G. Romero	2-6	8 Mavordomo	56 R. Chamorro	4
2550 O. Bagú	6-3-6	9 Mi Dote	56 J. Tobar	14
2207 J. Inda G.	Reap.	10 Mocito Huaso	56 C. Leighton	15
2689 S. Romero	4-4-3	11 Peleo	56 P. Castillo	13
2778 F. Salas	8-6-11	12 Resello	56 P. Castillo	10
2778 C. Santos	12-11-4	13 Salesiano	56 A. Pérez	8
2357 J. Vélez	13	14 Teotihuacán	56 P. Santos	2
2774 J. Bravo	4-3	15 Totopal	56 R. Arrué	9

10ª

CARRERA 1.400 metros a las 18.40 horas. Condicional. 4ª de la Cuádruple.

2752 L. Romero	7-12	1 Apostura	53 H. Galaz	1
2662 D. Miranda	9-13	2 Carmine	53 J. Catalán	3
2743 A. Gutiérrez	3-5-6	3 Fiestecita	53 S. Azócar	5
2743 U. Duque	11-9	4 Halagadora	53 C. Delgado	11
2662 V. Romo	12-2	5 Lactina	53 P. Cerón	7
2761 V. Romo	11c-6c	6 Portanola	53 J. Vergara	6
2709 J. Seaman	14-17c	7 Mañana Ven	53 N.N.	12
2662 C. Miranda	10-5	8 Maui	53 O. Díaz	4
22743 E. Inda G.	5ª	9 Mesnada	53 M. Santos	14
2745 A. Bagú	2-3-3	10 Mi Ninita	53 P. Castillo	15
2758 E. Castro	9-7c	11 New England	53 M. Gallardo	13
2743 M. Segura	14c-4	12 Quedima	53 F. Díaz	10
A. Bagú	Deb.	13 Reluna	53 C. Rojas	8
2743 R. Bernal	11	14 Retener	53 O. López	2
2745 E. Leiva	3-7	15 Serena	53 N.N.	9
2743 E. Vidal	9-4-2	16 Sombrerera	53 J. Turrieta	16

11ª

CARRERA 1.200 mts. a las 19.05 horas. Índice: 17 al 14.

2785 M. Segura	2-16-12	1 Campos Gris	53 No corre	1
2754 C. Urbina	9-7-6	2 Fusil	54 J. Turrieta	3
2785 C. Urbina	13-8-1	3 Laminado	57 C. Rojas	5
2751 G. Romero	3-1-4	4 Gallo	54 R. Chamorro	11
2785 N. Hadwa	14-13	5 Manok	53 J. Silva	7
2785 R. Quiroz	8-10-6	6 Ordenado	53 H. López	6
2769 A. Martínez S.	8c-7c	7 Treile	54 No corre	12
2754 R. Maggi W.	5-3-3	8 Continental	53 P. Cerón	4
2756 S. Romero	2	9 Container	52 P. Castillo	13
2784 J. Sánchez V.	9-3-9	10 Copioso	51 O. Díaz	10
2741 J. Bernal	7v-13v	11 Dini	52 M. Matta	8
2767 J. Pichara	3c-4c	12 Snow Road	52 José Castillo	2
2784 H. Espinoza	4-12-7	13 Zampatortas	51 S. Zúñiga	9

12ª

CARRERA 1.000 metros. a las 19.35 horas. Condicional.

2762 M. Segura	5c-7c	1 Balsero	56 J. Turrieta	1
2762 M. Velarde B.	2c-5c	2 Brinquito	56 S. Soto	3
2774 J. Lastra	3-2-9	3 Bulliciero	56 C. Leighton	5
2706 C. Bagú	211c	4 Charles	56 N.N.	11
2781 M. Segura	6-3-11	5 Charnel	56 O. López	7
2689 L. Espinoza	9-9	6 E. Audaz	56 M. Gallardo	6
2774 M. Sepúlveda	10-8-6	7 Gato Jarama	56 A. Gutiérrez	12
2774 G. Avila	12	8 Gerardin	56 C. González	4
2774 S. Romero	4-9-6	9 Lulin	56 H. Galaz	14
2695 S. Romero	5-6-8	10 Niquel	56 G. Pardo	15
2724 E. Pinochet	10-11c	11 Porto Rico	56 C. Delgado	13
2689 J. Bravo	2-5	12 Prendor	56 J. Tobar	10
A. Yunusic	Deb.	13 Respetelo	56 H. Ulloa	8
2692 H. Galaz	6	14 Surcador	56 No corre	2
2718 J. Inda M.	4c-7c-10	15 Surel	56 J. Berrios	9

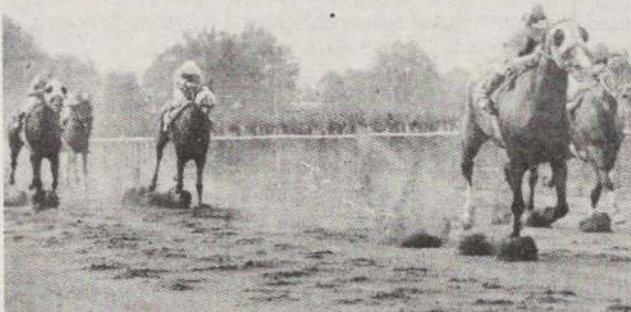

TROMPELHUANO, aunque viene de una defecación tendrá partidarios en la séptima carrera.

13ª

CARRERA 1.200 metros a las 20.05 Horas. Índice: 12 al 10. Primera válida para la triple del desquite.

2753 S. Romero	1-12	1 Melga	54 L. Murillo	1
2726 B. Benito	6-7c	2 Montemar	54 H. López	3
2756 G. Espinoza	2-9	3 Nitidez	54 M. Santos	5
2714 L. Alvarez	13c-10c	4 Pacifista	54 J. Silva	11
2771 L. Guerrero	4c-1-10	5 Gamboa	52 P. Castillo	7
2782 D. Contreras	8-4-9	6 Hikaru	53 C. Leighton	6
2693 M. Velarde	1-10	7 L'ao L'ao	53 L. Ramos	12
2747 J. Bravo	5-3-2	8 Mercantil	53 R. Miranda	4
2782 J. Lastra	14-16	9 Pinellilla	52 No corre	14
2558 O. Jara	3-9-2	10 Puente Roto	53 C. González	15
2782 J. Sánchez	12c-3-3	11 Boldal	53 M. Alvarez	13
2782 U. Duque	14-9-11	12 Corta Espera	51 J. Ubillo	10
2783 C. Bagú	12c-3c-2	13 Espiganta	52 O. Díaz	8
2753 A. Jaque	5-13	14 Ganga	52 F. García	2
26191 G. Peralta	5	15 Macva	52 G. Barrera	9
2516 M. Hernández	8v-9v	16 Pin Pin	52 J. Castillo	16

14ª

CARRERA 1.400 metros a las 20.35 horas. Índice: 28 al 15. Segunda válida para la Triple del desquite.

2096 R. Maggi W.	Reap.	1 Argumento	61 P. Cerón	1
2750 S. Romero	3-2-1	2 Espero	59 J. Castillo	3
2755 R. Serrano	1-1-7	3 Urbino	59 L. Cornejo	5
2718 P. Polanco	12c-7c	4 Florenciano	57 E. Guzmán	11
2780 R. Lorca	4-10-2	5 Venga un Trago	58 N. Toledo	7
2770 E. Ziji	13c-9c	6 Nautico	55 M. Vergara	6
2698 C. Miranda	1	7 Sanita	55 G. Barrera	12
2641 A. Breque	2	8 Topeador	55 L. Muñoz	4
2749 C. Miranda	10-3	9 Madrás	54 N.N.	13
2784 O. Martínez	10-1-1	10 Pirincho	59 R. Chamorro	10
2695 J. Inda	7-1	11 Pórtico	53 M. Santos	8
2785 J. Castro	1-5-9	12 Chief Otto	51 J. Ubillo	2
2694 E. Ziji	9-9	13 Trompetista	51 L. Rivera	9

15ª

CARRERA 1.200 metros. a las 21.05 horas. Índice 9 al 4. Tercera válida para la Triple del desquite.

2782 J. Lastra	11-7-10	1 Soy El Rey	54 P. Castillo	1
2505 L. Alvarez	8c-9c	2 Bernar. Dolores	55 C. Donoso	1
2697 R. Lorca	13-5	3 Frangetta	54 M. Vergara	5
2775 R. Lorca	4-9-10	4 Sureste	52 N. Toledo	11
2747 E. Pinochet	10-4	5 Hacendada	54 M. Santos	7
2670 G. Romero	13-14	6 Perokv	54 G. Farfán	6
2670 E. Vidal	11-12	7 Carapañol	53 C. Rojas	12
2697 O. Bagú	15-	8 Jerarca	53 R. Durán	4
2747 G. Peralta	10-3	9 Deferente	52 C. Leighton	14
2728 O. Silva	2-9c	10 Payanca	52 José Castillo	15
2670 E. Rodríguez	8-11	11 Troyino	52 G. Valencia	13
2728 L. Guerrero	13-12	12 Broker's Boy (D)	51 H. López	10
2720 O. Espinoza	3c-6c	13 Mitterrand	51 S. Azócar	8
2775 P. Torres	154c-15	14 Quinceañera	50 H. Burgos	2
2771 M. Lizana	15-6-7	15 Entebbe	49 F. López	9

16ª

CARRERA 1.200 metros a las 21.35 horas. Índice: 19 al 12.

2767 R. Serrano	1c-14c	1 Antártico	54 P. Vega	1
2754 C. López	9	2 Clavicordio	54 G. Valencia	3
2784 C. Tapia	14-16-8	3 Follet	53 S. Azócar	5
2784 R. Bernal	8-12-10	4 Golden Lover	53 H. López	11
2394 E. Beuzenberg	144-6c	5 Juicioso	54 C. Rojas	7
2749 S. Romero	10-10	6 Sugerido	54 J. Castillo	6
2711 J. Cavieres	5c-1c	7 Chalaca	53 S. Vázquez	12
2700 D. Bernal	11-11	8 Damasquinado	53 L. Ramos	4
2784 J. Castro	10-4-5	9 Doblete	52 M. Santos	14
2756 S. Bécar	7-2-4	10 Kuikui	53 J. Ubillo	15
2728 M. Velarde	6-2c	11 Manifestation	53 S. Soto	13
2521 E. Pinochet	10-10	12 Panal	53 N.N.	10
2782 R. Muñoz	9-14	13 Saratoga Wind	59 G. Farfán	8
2661 P. Molina	8-7	14 Tanto Amor	53 R. Chamorro	2
2756 F. Salas	11-16	15 Elitra	52 L. Corvalán	9



ESCOLAR, en punta, buscará su rehabilitación en el sexto lance.



SPORTING CLUB (Viernes 28 de diciembre de 1984)

1ª. CARRERA.— Premio "RIBERO". 1.400 metros. A las 16.30 horas. 5ª. serie. Ind. 1 (1ª Triple N° 1).

2736	E. Castro	6-5	1	ALL BLACK 54 R. Reyes	10
2574	E. Castro	14	2	ONZA PRETA 54 P. Hernández	2
2674	C. Vásquez	3-8	3	CHARTREUSE 54 J. Monórdex	12
2675	R. Corvalán	15	4	DANTALUNA 54 O. López	3
2728c	P. Inda C.	Rp.	5	ESCALOFRIO 54 V. Cáceres	11
2728c	O. González	Rp.	6	GENIALIDAD 54 G. Pardo	6
2562	M. Muscott	Rp.	7	GUACHARA 54 L. Valencia	16
2626	H. Urrea	10	8	HUELVA 54 A. Vergara	9
2674	J. Oyarce	9	9	H. PIRICHI 54 N. N.	15
2647c	P. Campos	Rp.	10	LAMORDI 54 H. Mena	4
2683	A. Jaque	11	11	MARILOLA 54 N. N.	13
2629ch	J. Ramírez	Rp.	12	PIDEN 54 N. N.	8
2547ch	L. Herrera	Rp.	13	PLATAL 54 R. Ahumada	1
2558ch	J. Leiva	Rp.	14	POSEIDON 54 N. N.	7
388ch	R. Muñoz	Rp.	15	SIBELIUS 54 F. Arandea	14
2344	L. Bernal	Rp.	16	VALORADA 54 N. N.	5

EJEMPLARES SUPLENTE: Corral 1 con 2
2674 R. Vera 5 17 BUFANDA 54 J. Hernández
2731 O. Aliaga 6 18 CLOVER 54 O. Muñoz

2ª. CARRERA.— Premio "REHUE". 1.400 metros. A las 17.05 horas. Condicional 3 años no ganadores. (2ª Triple N° 1)

2676	H. García	8	1	AFRODITA 53 S. Pérez	10
2676	Aug. Breque	10	2	AROSCA 53 V. Cáceres	2
2566	O. Martínez	Rp.	3	BUFONA 53 L. Valencia	12
2568	W. Robles	Rp.	4	CASCADERA 53 R. Vargas	3
2676	D. López	5	5	CHIC 53 J. Castillo	11
2676	R. Vera	9	6	ENTREGA 53 J. Hernández	6
2676	D. López	7	7	G. MEDAL 53 G. Valencia	16
2239	L. Urbina	Rp.	8	LLAVERITA 53 J. Monórdex	9
2681	R. Bernal A.	9	9	MAG. NEGRA 53 H. Berrios	15
2676	E. Guajardo	11	10	MANZANOCHO 53 R. Soto	4
2681	A. Padovani C.	6	11	NINA 53 J. Berrios	13
2676	R. Chellow	2	12	PALMALU 53 J. Pailamilla	8
2566	L. Bernal	Rp.	13	P. ALEJANDRA 53 J. Maira	1
2568	L. Santos	Rp.	14	QUIDORA 53 A. Gutiérrez	7
2681	M. Muscott	10	15	REMISOL 53 N. Vera	14
2676	A. Bagú	0-6	16	ULUA 53 J. Poblete	5

EJEMPLARES SUPLENTE: 2676 F. Hernández 12 17 TIRILLENIA 53 C. Leighton
2681 R. Quiroz 15 18 ES CAMPEONA 53 R. Ahumada

3ª. CARRERA.— Premio "RAGAZZO". 1.600 metros. A las 17.40 horas. 4ª Serie. Ind. 15-5. (3ª Triple N° 1).

2738	A. Jaque	3-3	1	DATURY 58 A. Jalil	10
2738	R. Serrano	8-4	2	POQUITA R. 58 J. Hernández	2
(2737)	A. Bagú	6-1	3	TYROLIA 57 E. Guajardo	12
2732	G. Pombo	8-15	4	DUBLINITO 56 A. Vergara	3
2679	C. Zúñiga	7	5	NASRUJO 56 J. Maira	11
2732	J. Gálvez	10	6	PATRUJO 56 H. Mena	6
2564	R. Allen	Rp.	7	AGRACIADO 54 J. Monórdex	9
(2684)	O. Martínez	1	8	NI LLORANDO 54 G. Pardo	4
2513	N. Hadwa	Rp.	9	COMODON 52 J. Berrios	13
2737	L. Urbina	2	10	PARACHOQUE 52 A. Gutiérrez	8
2737	H. Jara	7-7	11	DECTON 48 J. Castillo	1
2737	F. Olave	4	12	MONTERO 48 R. Soto	7
2737	H. Inda	9-3	15	NONITO 48 J. Pailamilla	5

4ª. CARRERA.— Premio "RADAR". 1.000 metros. A las 18.15 horas. 4ª Serie. Ind. 9-3 (1ª Triple N° 2).

2739	G. Reyes	9-9	1	CREMOSO 56 A. Jalil	10
2681	J. L. Melero	5	2	MARY ANGEL 56 L. Valencia	2
2676	L. Bernal	16	3	MI DIOSA 56 N. N.	12
2069c	P. Campos	Rp.	4	HICKMANN 55 H. Mena	3
2740	E. Guajardo	6-5	5	MIS CLAUDIA 55 E. Guajardo	11
2571	O. Aliaga	Rp.	6	PISTILO 55 H. Barroza	6
2682	F. Hernández	0-16	7	DON QUERIDO 54 F. Arandea	16
(2683)	D. Contreras	1	8	FOUQUET 54 J. Pailamilla	9
2734	C. Silva	5-2	9	LLANQUIHUE 54 S. Azócar	15
2682	C. López	10	10	CEIBO 52 R. Ahumada	4
2684	R. Muñoz	10	11	MUSICALISTA 52 S. Pérez	13
2734	F. Olave	4-4	12	RIFADO 52 R. Soto	8
2684	F. Hernández	0-14	13	VADINHO 52 N. N.	1
2682	J. Bernal	15	14	TAIACHI 51 R. Vargas	7
2634	H. Jara	9-9	15	ARENERO 50 J. Castillo	14
2734	R. Quiroz	5-8	16	CAPAQUILLA 50 N. N.	5

EJEMPLARES SUPLENTE: 2740 L. Bobadilla 13-10 17 JAGUAR 52 J. Hernández
2739 J. Bernal 0-11 18 GLORIA KATIA 55 M. Motta

5ª. CARRERA.— Premio "REDON". 1.000 metros. A las 18.50 horas. 5ª Serie. Ind. 2-1 (2ª Triple N° 2).

2731	G. Pombo	13-3	1	RINCONERA 55 A. Vergara	10
2675	O. Martínez	10	2	SIDE STORY 55 E. Guajardo	2
2674	J. Melero	15	3	SONROJO 55 M. Cabroler	12
2683	A. Padovani E.	11-13	4	ALLUMIERE 54 N. N.	3
2683	F. Hernández	8	5	CHUMITO 54 L. Valencia	11
2562	J. Galleguillos	Rp.	6	DANAC 54 N. N.	6
2683	L. Bobadilla	14	7	GALLO FOSCO 54 S. Azócar	16
2627	E. Castro	10	8	G. WINNER 54 H. Mena	9
2683	E. Castro	5-6	9	LUCKY 54 R. Reyes	15
2507	E. Guajardo	Rp.	10	JOHANNA 54 R. Soto	4
2683	L. Urbina	10	11	MILLANTATA 54 A. Gutiérrez	13
2619	A. Padovani E.	11	12	MORTIFERA 54 O. Muñoz	8
2683	M. Hernández	4	13	P. ANTARTICO 54 R. Vargas	1
2683	O. Aliaga	7	14	PRETTY D. 54 J. Hernández	7
2675	J. Leiva	3-12	15	REFLOJA 54 J. Castillo	14
2683	W. Robles	12	16	SANTURRON 54 J. Berrios	5

EJEMPLARES SUPLENTE: Corral 8 con 0
2736 A. Donati 3-4 17 DESACATO 55 N. N.
2731 A. Correo 5 18 BUENA ESPERA 54 H. Berrios

6ª. CARRERA.— Premio "RAUDO". 1.400 metros. A las 19.25 horas. Condicional 3 años no ganadores. (3ª Triple N° 2)

2594c	E. Leiva	Rp.	1	ABRA 53 H. Mena	10
2676	R. Bernal A.	3	2	BEBITA 53 H. Berrios	2
2681	J. Leiva	7	3	CLINICA 53 J. Pailamilla	12
2566	E. Guajardo	Rp.	4	CHABELILLA 53 G. Pardo	3
2676	G. Avila	13	5	ENTRETENIDA 53 O. Muñoz	11
2681	D. López	11	6	ESP. LIBIA 53 J. Castillo	6

COMO "PATO"

Por Julio Cervellino G. Fotos Roberto Guerrero

Hace varios meses lo catalogamos como un "pato" que emprendía vuelo tempranamente... La razón era lógica. PATRICIO BAEZA ALAMOS, ya en sus primeros "aleteos" estaba demostrando tener la capacidad para transformarse en uno de los buenos entrenadores de ese entonces... Y no es que para avalar esa clase profesional haya tenido que esperar mucho tiempo. Si apenas dos años y fracción conforman su trayectoria, que se ha constituido en una de las más rutilantes de los últimos años en un entrenador de finos de carrera.

Así, con la simpleza que irradia desde un primer instante, nos entrometemos en su mundo familiar. Cinco hijos y una hermosa compañera como esposa conforman el cuadro... Miramos a los chicos y vaya cómo se parecen a sus padres... Observamos a las mujeres del grupo y el reflejo de mamá resalta a primera instancia.

Son unidos por convicción. Es el lema de la casa, porque así lo ha determinado el sentir de cada uno de sus miembros. Saben que cuando están uno al lado de otro son felices y en la medida en que puedan realizarse en sus respectivas actividades, la satisfacción personal será otro factor que proyecte la dicha en el equipo.

"Cuando Patricio conversó conmigo para dedicarse de lleno a la hípica, yo estaba feliz. Quizás él creía que pudiera encontrarse con alguna dificultad, pero no ocurrió así. Todas las mujeres y los chicos sabíamos que esa decisión lo tendría más en la casa, dado a que antes como se dedicaba a la agricultura en el Haras, pasaba la mitad del mes fuera..."

El relato pertenece a la esposa del trainer, Patricia Jarpa, quien muy orgullosa de su esposo se refiere en estos términos... "Mi marido sabía de antes su profesión, ya que siempre estuvo cerca de los caballos, por eso que considero que es como lógico que le vaya tan bien".

En ese instante salta patricio, de 16 años de edad, agregando que "el papá es muy empeñado y todo lo que se propone lo logra. Sabíamos que el medio era difícil, pero como lo conocemos tanto, confiábamos en que la suerte lo acompañaría, ya que la principal virtud de un preparador, la vocación, la tenía desde siempre..."

Respuestas directas y de una simpleza tal fueron entregando nuevas pinceladas al cuadro que deseábamos conocer... Es que es difícil encontrar en la actualidad a un grupo tan homogéneo, cuyo líder se sienta tan identificado y pleno con lo que hace...

Cuando se cumple bien una función, es típico que se deja de lado un tanto la otra. En este caso las dos las cumple a la perfección y el fiel reflejo de ello la atmósfera que se siente cuando se charla alrededor de una mesa junto a los Baeza Jarpa.

"Mira, creo que el honor de esta unidad familiar se debe en gran parte a Patricia, agrega el preparador. Ella siempre ha sido el puntal de la casa. La crianza de los niños le ha pertenecido y ahora aprovecho a reconocerlo públicamente".

La hípica tiene esos altibajos que deben ser muy bien conjugados por el profesional. Hay días en que todo sale negro y es ahí cuando el respaldo debe aflorar para seguir avanzando contra viento y marea... Muchas veces "Pato" ha regresado a casa con la moral por los suelos, pero se ha encontrado con el clima tan peculiar que ofrece la juventud que en ella vive... Música, amigos por montones, los pololos de las niñas, la artesanía de María Carolina, la inocencia de Juan Pablo y el encanto de Patricia hacen olvidar de inmediato, transformándolo en sólo problemas pasajeros.

ESCAPADITAS

Aunque pasa poco en casa porque se trata de un hombre muy ocupado, siempre está en con-

Desde muy pequeño, el trainer revelación del '84, estuvo cerca de los caballos, primero en la crianza, luego como propietario y finalmente en la preparación... Su capacidad, temperamento y entrega avalan que PATRICIO BAEZA está en su medio.

tacto de lo que sucede. El teléfono en el corral suena casi todo el día y es el mejor aliciente para el dueño de la cuadra, de que todo anda bien en su tribu... ese día de la entrevista aprovechamos para fotografiar al "pato en el agua", tal cual como señala el título de la crónica. Fue un instante de mucha paz y familiaridad. Todos estaban felices de que nuevamente se reunieran en la hermosa piscina del Club Hípico... Aunque el trainer corría en varias pruebas, se dejó el espacio para estar junto a su esposa y los cinco hijos... Ese gesto sirvió para aquilatar a este Patricio Baeza, que además de ser revelación en la hípica, lo es como esposo y padre de familia.

UNO A UNO

Y aprovechando la ocasión de tenerlos en frente lo lógico era saber algo de cada uno de ellos. Empezamos por la reina de la casa, Patricia Jarpa, quien es compañera de Pato hace 21 años. Hermosa, elegante y de categoría, es la mujer ideal que pudo haber respaldado a una persona de las características de su marido. El grado de sutileza que impone en cada una de sus palabras son el aval de que es la fortaleza e inspiración de Patricio... Luego viene María Carolina, catalogada como la artista de la casa. Fabrica artesanía y es "regalona" de nacimiento. "No regalo mis obras" porque las tengo sólo para mí, pero si me gusta exponerlas...", comenta. Desde que era muy pequeña acompañaba a papá a las carreras: "A una yegua de él le puso "Carolina", en honor a mí, ¡si es tan tierno...!"

Marisol, con sus rubios cabellos y rostro que dan confianza, es la amiga de los niños. Estudia Parvularia y quiere recibirse luego porque es la pasión de sus cortos 19 años. "Mi padre es super buen amigo. Siempre está con nosotros y eso es importante. Me agrada estar siempre con él, sobre todo cuando corren algunos de sus caballos, pero debo estudiar bastante..."

Patricio, futuro preuniversitario ya tiene sus pensamientos acordes a los 16 años de edad. Está ubicando su carrera futura y aún no elige entre Derecho o Ingeniería Comercial: "Me gusta estar al lado del papá porque me agradan los caballos. El es uno de mis mejores amigos, concluye diciendo... Muy a su lado, su eterno acompañante, Cristián, el adolescente de la familia que es otro de los "cerebros" hípicos del grupo. Conoce cada uno de los pensionistas del papá y es un gran amante de la actividad como también de la agricultura. "Me agrada ser con el tiempo Ingeniero Forestal, ya que le tengo especial cariño al campo..." La ternura y encanto de un pequeño, que es atracción, queda reflejada en Juan Pablo. El "conchito" de la familia, bebiendo un jugo, nos responde que "papito es muy bueno y mejor preparador que el tío Johnny (Cavies) incluso. Las sonrisas se dibujan en todos los rostros por la

VOCAL para...

respuesta de edad...

Desde que quiso ser...

análisis...

atrás y no en...

SIEMPRE...

el tiempo...

junto a su...

mamá...

de "como...



N EL AGUA...

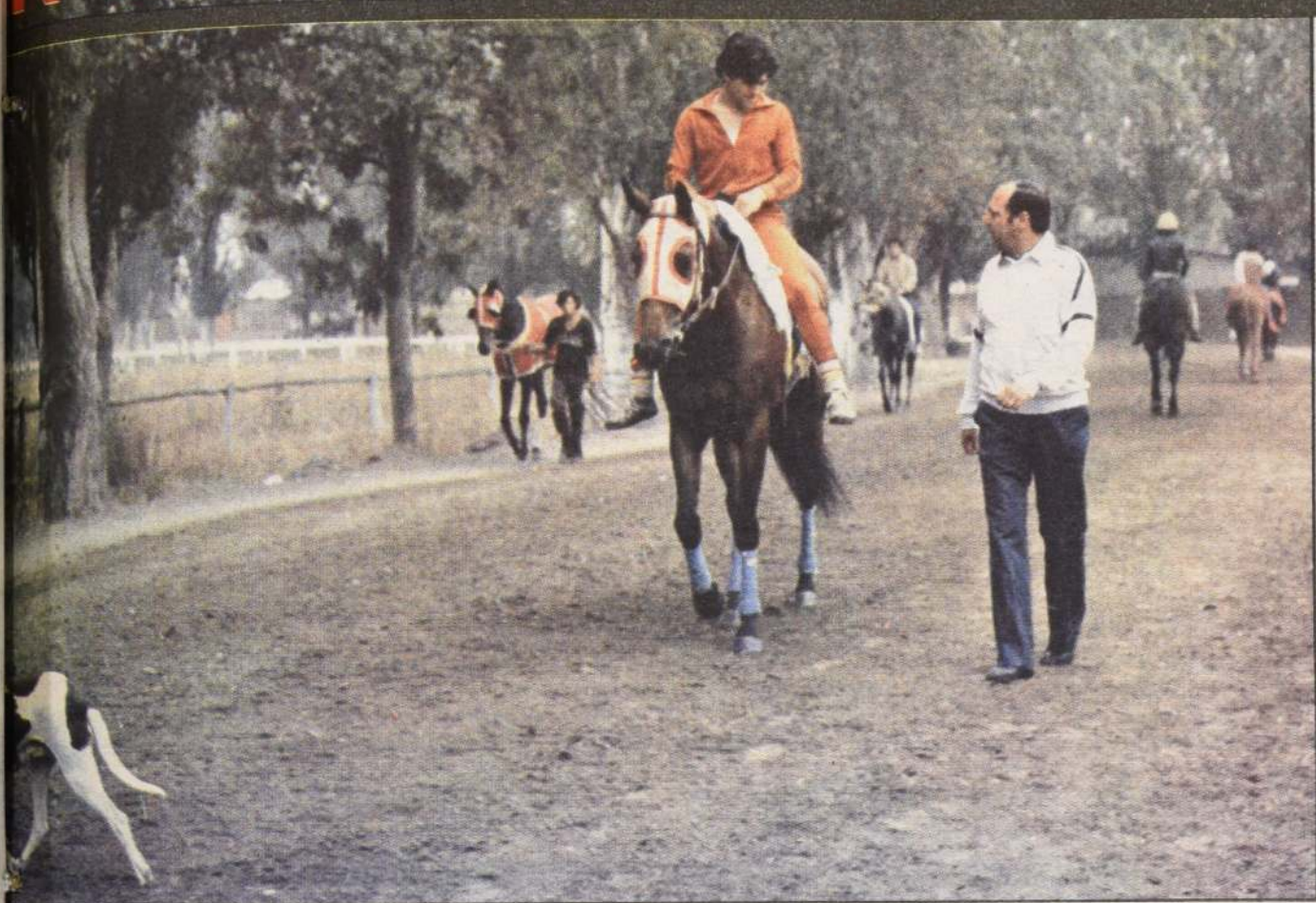

DE SIEMPRE: Todas las facetas del turf han pasado por Patricio Baeza, quien se quedó a la larga con la pre-
caballos. Así es feliz y vibra por completo porque desde muy pequeño captó la pasión del finasangre. Los triun-
dan la razón de que es un excelente profesional.

del niño de ocho años

AMETEORICA

so de razón Baeza siempre
Varas barreras se lo impi-
la falta de decisión. En sus
cuenta que tal determina-
produjo hace varios años

"Desde muy chico me crié junto a los caballos. En el Haras de mi padre, el Pailahueque conoci lo que era la pasión y me codeé tempranamente con ellos hasta sentirme plenamente identificado con todo lo que fuera hípica. Recuerdo que en el campo me pasaba tardes enteras junto a los potrillos y cada vez que regresaba a Santiago, iba al Club hípico a ver las carreras...

Patricio estudió Veterinaria, siempre pensando en el turf, pero alcanzó a estar algunos años, has-

ta que se le presentó la oportunidad de trabajar en la clínica de Blanco, hecho que le abrió aún más el apetito... Pero la crianza y la agricultura lo llamaban. Más de quince años estuvo laborando ahí, hasta que determinó, de una vez por todas, dedicarse de lleno a la preparación de fina sangre.

"Invertí bastante porque me agrada trabajar bien. Sabía que el desafío era grande, pero la experiencia en el campo, en el Haras en la Clínica, me daban la confianza. Además, el apoyo de mi familia era determinante en este paso crucial. Después de dos meses gané con "Pampanita", ocasión en la que se empezaron a presentar las cosas".

En la actualidad Patricio Baeza suma más de ochenta carreras y su mayor satisfacción es haber conseguido la primera categoría en tiempo record: "Fue una felicidad plena porque nunca pensé que podría materializar un logro de esa naturaleza en menos de dos años de experiencia. Fue el estímulo necesario que requería para salir adelante..."

El refrán de "cría fama...", Patricio lo ha modificado y le ha puesto una frase de su cosecha... "y sé capaz de mantenerme en la cima..."

En la actualidad tiene treinta nuevos pupilos de dos años próximos a debutar en 1985. ¿Sabe? y todos de diferentes propietarios, ¿cómo para sentirse realizado? ¿no Pato?

"Lógicamente, en la medida en que veo a más propietarios confiándome sus capitales es mayor la fe que logro y me hace entregar por entero en busca de victorias".

¿Es diferente un triunfo como propietario y como preparador?

"Prefiero las victorias como entrenador. Además de estar feliz, hay otra persona que vive la satisfacción. Es poner parte de uno para hacer feliz a otro..."

El lapso ha terminado. Se acerca la octava competencia y nuestro interlocutor debe partir a sus labores. Su esposa Patricia, Marisol, María Carolina y el pequeño Juan Pablo marchan a la casa. Con papá siguen sus fieles acompañantes Cristián y Patricio... Uno desde el auto hace señas de suerte a Pato, otros cerca de él dan ánimos de victorias... En fin, ya sea en casa, en el corral, o quien sabe donde, la unidad será un lema que caracterice plenamente a esta hermosa tribu llena de fe y optimismo, de apellido BAEZA JARPA.

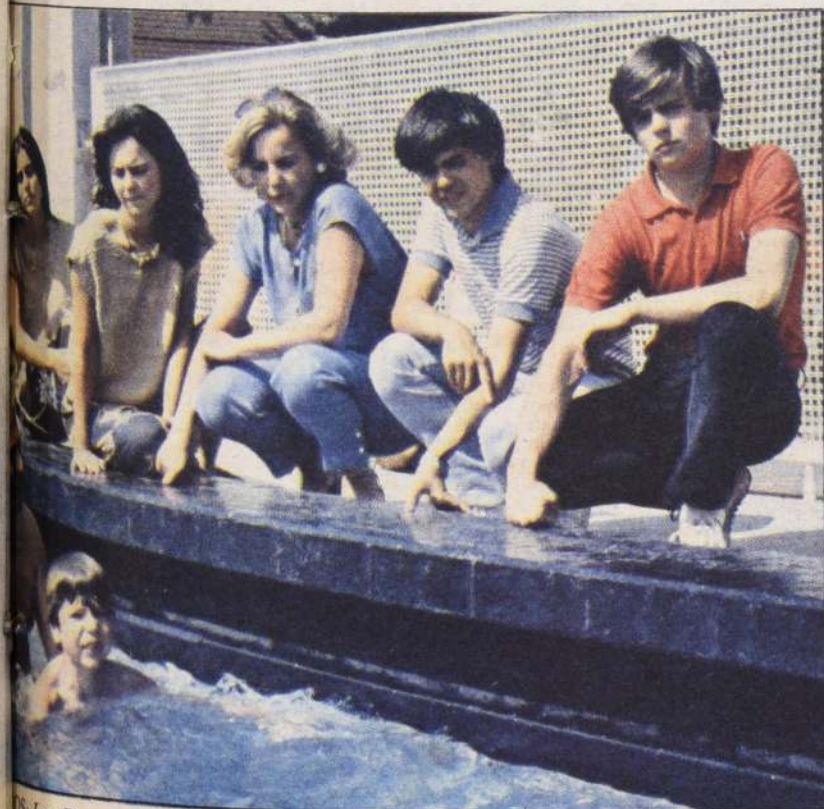

Los Baeza-Jarpa cada rato lo aprovechan al máximo porque es poco
el jefe de hogar para departir con los suyos. La foto muestra el trainer
Juan Pablo. Atrás comparten la alegría Marisol, María Carolina,
Patricio y Cristián. La escena es elocuente para complementar el título
"N EL AGUA..."

SPORTING CLUB (Viernes, 28 de diciembre de 1984)

2568	O. Martínez	Rp.	7	ETIQUETA 53 L. Valencia	16
2681	G. Pombo	3	8	FARRANDA 53 J. Poblete	9
2691	O. Silva	4	9	FRANCART 53 E. Guajardo	15
2681	J. Jara	2	10	LAMPARA 53 N.N.	4
—	M. Muscott	Deb.	11	MENESTRA 53 H. Barraza	13
2676	C. López	4	12	MI LUNA 53 G. Valencia	8
2662ch	L. Urbina	Rp.	13	MISS HAPPY 53 J. Navarrete	1
2681	R. Allen	13	14	PALANQUERA 53 J. Monárdez	7
2345	L. Urbina	Rp.	15	PANOPLIA 53 A. Gutiérrez	14
2722c	H. Indo	Rp.	16	SANS DERRIERE 53 V. Cáceres	5
EJEMPLAR SUPLENTE:					
2676	H. García	14	17	ESPERANZA PITUCA 53 J. Aliaga	

7ª.— CARRERA.— Premio "BERNARDO ZEGERS N." 1.400 metros.— A las 20 horas. Especial. Todo caballo Handicap.

(2512)	R. Bernal	1	1	FOSADURA 61 J. Maira	10
2721c	L. Urbina	Rp.	2	MACANA 58 A. Gutiérrez	2
(2711)	J. Leiva	9-1	3	MAGICO 59 A. Jalil	12
2733	J. Bernal	3	4	BOCAZA 58 S. Azócar	3
2733	A. Padovani C.	8-9	5	AL FIN 57 J. Berrios	11
2733	L. Urbina	3-5	6	OKORI 57 C. Leighton	6
2733	H. Jara	1-4	7	RABINO 56 V. Cáceres	9
2733	O. Martínez	2-2	8	LEVINDO 53 F. Carvajal	4
2750ch	P. Indo	Sch	9	FALCONETE 51 M. Aranda	13
2685	L. Bernal	7-13	10	FAUX PAS 52 S. Pérez	8
2678	L. Urbina	9-10	11	PELTON 52 J. Aliaga	1
2735	R. Allen	6-6	12	KABIR 50 O. Muñoz	7
2685	R. Allen	4-10	13	MARE NOSTRUM 48 J. Monárdez	5

8ª. CARRERA.— Premio "RIGOBERTO". 1.000 metros. A las 20.40 horas. 3ª. serie. Ind. 24.10. (1ª Triple del Desquite). Se correrá con luz artificial.

2741	O. Martínez	6-2	1	CHAMIZAL 61 E. Guajardo	10
2678	J. Bernal	5	2	C. CHINA 55 V. Cáceres	2
(2680)	A. Bagú	1	3	NAGASHIMA 55 A. Jalil	12
2678	J. Bernal	6-13	4	EQUIDAD 54 S. Azócar	3
2515	R. Bernal	Reap.	5	R. CROIX 54 J. Maira	11
2741	O. Martínez	6-9	6	ALMENDRERO 53 L. Valencia	6
(2676)	L. Bobadilla	1	7	DISPENSA 51 N.N.	16
2678	L. Urbina	4	8	ADELLE 50 S. Pérez	9
2739	E. Guajardo	2-5	9	YASHINA 50 R. Soto	15
2678	L. Bernal	9-11	10	GALACTICO 49 R. Vargas	4
2682	M. Segura	1-2	11	R. HUACHO 49 F. Aranda	13
2678	C. Vázquez	12	12	SAN ANDRES 49 J. Monárdez	8
2753ch	G. Pombo	Sch.	13	TANDITA 48 J. Pailamilla	1
2739	G. Silva	7	14	TRATERO 49 N.N.	7
2680	A. Bagú	10-10	15	FIGAROLA 48 N.N.	14
(2740)	A. Padovani	1-1	16	SOLY SOL 48 O. Muñoz	5
EJEMPLARES SUPLENTE:					
2732	A. Padovani E.	11	17	COICO 51 N.N.	
2739	G. Reyes	1-15	18	Polussy 50 O. Valenzuela	

9ª.— CARRERA.— Premio "REVISTA". 1.400 metros. A las 21.20 horas. 5ª. serie. Ind. 6-2 (2ª Triple del Desquite). Se correrá con luz artificial.

2740	F. Hernández	8-12	1	M. SALMON 55 M. Motta	10
2740	N. Hadwa	16-15	2	PIETRO 55 H. Barraza	2
2737	R. Vera	0-11	3	CAUTION 54 J. Hernández	12
2558ch	L. Herrera	Reap.	4	MONTON 54 S. Pérez	3
2740	R. Quiroz	3-6	5	ORO FINO 54 R. Ahumada	11
2698ch	H. Jara	Reap.	6	TAHARA 54 V. Cáceres	6
2684	A. Padovani E.	11	7	ARACAN 53 O. Muñoz	16
2734	H. García	14	8	CANALISTA 53 J. Aliaga	9
2736	O. Salinas	5-2	9	DISTINGUIDITA 53 N.N.	15
2690	G. Pombo	Reap.	10	PRETENDIENTE 53 C. Leighton	4
2734	J. Gálvez	3-10	11	CUYINHUE 52 L. Valencia	13
2731	G. Avila	8	12	PILITA 52 J. Monárdez	8
2674	A. Padovani E.	11	13	VILDITA 52 J. Poblete	1
2675	E. Carreño	2-7	14	BENIDORM 51 H. Berrios	7
2675	R. Chellev	16	15	CLETO 51 R. Vargas	14
2736	M. Oyaneder	3	16	MEKLENBURGO 51 H. Galaz	5
EJEMPLAR SUPLENTE:					
2740	R. Allen	14-16	17	ANCUD 54 G. Valencia	

10ª CARRERA.— Premio "RIGEL II". 1.400 metros. A las 22 horas. 3ª. serie. Ind. 23-13 (3ª Triple del Desquite). Se corre con luz artificial)

2685	P. Indo C.	2	1	GRAN FIN 58 A. Jalil	10
2741	J. Bernal	15	2	MAITENCILLO 58 J. Maira	2
2733	A. Abarca	2-7	3	NADEZHA 58 E. Guajardo	12
2741	J. Bernal	16	4	DESPOTICA 57 M. Motta	3
2685	C. López	7	5	CRASSO 53 G. Valencia	11
2738	C. Vázquez	13	6	DANTAM 53 L. Carvajal	6
2738	R. Bernal A.	3-2	7	TEMPRANERA 53 S. Azócar	16
(2739)	M. Muscott	4-1	8	MATON 51 J. Berrios	9
2738	O. Martínez	12-12	9	MOUSO 51 J. Navarrete	15
2741	A. Padovani E.	4-4	10	YAITI 51 O. Muñoz	4
2738	A. Padovani C.	10-7	11	BARULLERA 50 H. Mono	13
2741	R. Chellev	14	12	PRUDENCIO 50 R. Vargas	8
2741	G. Pombo	11-6	13	FIEL AMIGO 49 J. Castillo	1
2732	J. Jara	14	14	MULPUN 49 N.N.	7
2680	A. Jaque	14	15	PROCASA 49 J. Monárdez	14
2739	J. Leiva	2-2	16	PUERTO TIBIO 49 J. Pailamilla	5

11ª. CARRERA.— Premio "RECLARO". 1.400 metros. A las 22.40 horas. 4ª. serie. Ind. 12-6. Se correrá con luz artificial.

2739	J. Bernal	7-4	1	HAYDN 56 N.N.	10
2677	C. López	7	2	M. NEW YORK 56 G. Valencia	2
2739	R. Bernal A.	5-6	3	MULETERO 56 H. Berrios	12
2011ch	R. Serrano	Rep.	4	MILCIADES 55 V. Vázquez	3
2680	H. García	11	5	SHARPARA 54 E. Guajardo	11
2682	R. Allen	7	6	TAN NIÑA 53 S. Azócar	6
2739	R. Serrano	8-12	7	BIG YOS 52 J. Hernández	16
2740	A. Padovani	10-2	8	FINGAL 52 O. Muñoz	9
2738	F. Olave	11	9	HIT 52 R. Soto	15
2734	F. Olave	4-3	10	QUELINDO 50 J. Pailamilla	4
(2734)	J. Gálvez	2-1	11	PODERIO 52 R. Vargas	13
2680	L. Urbina	12	12	YAHOO 52 A. Gutiérrez	8
(2736)	H. Indo	6-1	13	FOSCARITO 51 J. Castillo	1
(2731)	R. Quiroz	1	14	TAJANTE 51 R. Ahumada	7
2738	R. Jaque	1-9	15	HULANO 50 N.N.	14
2740	R. Serrano	9-4	16	ROLLIZA 50 P. Vega	5
EJEMPLAR SUPLENTE: Corral 9 con 10.					
2739	G. Pombo	14	17	MARISCADOR 55 A. Vergara	



Premio "Corporación Cultural de Santiago"

Vaquerizo "dictará cátedra"

Como complemento del festival de fuegos artificiales y del clásico "Selección de Padrillos" que tendrán lugar en la pista del Club Hípico se disputará el premio "Corporación Cultural de Santiago", evento clásico de peso de reglamento donde el principal atractivo es la reaparición de VAQUERIZO, el campeón indiscutido entre los "pingos adultos" de Blanco Encalada. El pensionista de Oscar Silva rivalizará con cuatro acreditados especialistas en millas que saluda a la entidad dependiente de la municipalidad capitalina que muchas veces este año y también en temporadas anteriores ha estado junto a la hípica como patrocinante.

El hijo de Pufayo y Vaquera tendrá la conducción de Gustavo Barrera y con dicha compañía competirá con VAMOS BIEN, en el papel, su mayor enemigo. SNOW CAR también porfiará en la pelea aunque últimamente no ha mostrado

las virtudes de otrora. GALIANO y PACATO completan el cuadro de aspirantes al éxito en esta milla.

Sin duda los rivales son respetables, pero no hay duda al señalar que Vaquerizo es el principal protagonista.

A Viña los pronósticos

Detallamos nuestras preferencias para la jornada que se desarrollará esta tarde en el Valparaíso Sporting Club:

Primera carrera: ALL BLACK y Platal
Segunda carrera: PALMALU y Chic
Tercera carrera: NI LLORANDO y Tyrolia
Cuarta carrera: FOUQUET y Rifado
Quinta carrera: PRETTY DOLL y Chumito
Sexta carrera: MISS HAPPY y Farr da
Séptima carrera: LEVINDO y Macana
Octava carrera: NAGASHIMA y Adelle
Novena carrera: PRETENDIENTE y Meklemburgo
Décima carrera: GRAN FIN y Nadezha
Undécima carrera: MISS NEW YORK y Quelindo

Internacional "LAN-Chile"

"Galeno" y "Artigal" dijeron presente...

"GALENO" y "ARTIGAL" dos de las mejores cartas del turf peruano, intervendrán en la carrera del doce de enero del '85 en el Hipódromo Chile, según señala un comunicado de la entidad organizadora.

Los dos representantes del turf del hermano país vienen de competir recientemente en el Gran Premio Carlos Pellegrini, Buenos Aires, en el que arribó cuarto el segundo aludido, que además venía de vencer en la Copa de Oro del Pacífico, versión peruana. La presencia de "Galeno" es ampliamente conocida, sobretodo en nuestro país, porque toda su campaña triunfal en suelos limeños la ha hecho Pedro Cerón en su sillín, dupla que se ha transformado en casi invencible en Monterrico, sobre todo en pruebas de carácter local.

La llegada de los elementos se estima será el próximo diez de enero en vuelo de Lan Chile. De la misma forma se espera la nominación definitiva de los representantes de Río de Janeiro y Sao Paulo. Se suman al grupo internacional "Havildar" y "Mister Marco", que tienen su arribo el domingo 6 de enero.

Como puede apreciarse la justa palmeña tendrá en su pista, a los mejores exponentes del fondismo latinoamericano ante un selecto grupo de chilenos en la carrera de dos mil metros que repartirá una recompensa de 71 mil dólares.

Nuestro Pollón

GRUPOS				
1	2	3	DOBLE	TRIPLE
1	2	3	4	5
6	7	8	9	10
11	12	13	14	15
16	17	18	19	20
21	22	23	24	25
26	27	28	29	30
31	32	33	34	35
36	37	38	39	40
41	42	43	44	45
46	47	48	49	50
51	52	53	54	55
56	57	58	59	60
61	62	63	64	65
66	67	68	69	70
71	72	73	74	75
76	77	78	79	80
81	82	83	84	85
86	87	88	89	90
91	92	93	94	95
96	97	98	99	100

Club Hípico

Domingo 30 de diciembre de 1984

1ª CARRERA, a las 14.00 horas. — 1.600 metros. — Índice 28 al 18. (Primera válida de la apuesta Triple N° 1).

2665 O. L. Silva S.	5h-8-7h	1 Actinio	58 A. Poblete	12
2721 E. Inda S.	2-1-6	2 Tassulinha	57 J. Duarte	4
2764 O. Salinas	3-4-5	3 Dólar	56 P. Santos	6
2702 J. Cavieres	4-2-5	4 Millarapue	54 S. Vázquez	10
2764 R. Bernal	1-5h-4	5 Morán	52 P. Cerón	1
2727 E. Zijl	13h-1-2	6 Fandanguero	51 M. Vergara	3
2702 E. Inda	6-4-4	7 Pirque	51 R. Suárez	9
2716 J. Cavieres	6h-2-1	8 Genuino	50 J. C. Silva	8
2694 M. Oyaneder	8-9h-11h	9 Palquin	50 H. Galaz	2
2536 G. Silva	2-5h-5	10 Shadow	50 J. Muñoz	11
2644 A. Zamorano	9h-5h-1	11 C. Princess	48 L. Toro	5
2710 J. Melero	6-2-3	12 Night Letter	48 M. Santos	7

2ª CARRERA, a las 14.30 horas. — 1.600 metros. — Condicional machos 3 años no ganadores. (Segunda válida de la apuesta Triple N° 1).

2719 A. E. Martínez	14-10	1 Atántalo	56 N. N.	12
2787 C. Bagú	14h-14h	2 Brillantisimo	56 C. Donoso	13
2719 G. Melej	4-4-4	3 Dark Black	56 A. Poblete	4
2752 J. Seaman	11h-10h	4 Esperanza Galio	56 G. Farfán	6
2501 P. Baeza	12	5 Legado	56 E. Silva	10
2086 J. Castro	4-4-9h	6 Lucindo	56 J. Castillo	1
2719 A. Breque	5-4-3	7 Lucky Brother	56 P. Cerón	3
2717 J. Cavieres	3-8-8	8 Mil Combates	56 S. Vázquez	15
2719 P. Inda C.	5-3-2	9 Morgan Ship	56 C. Leighthon	9
2719 C. Bagú	4h-9h-5	10 Moulin Rouge	56 J. Vergara	8
2724 M. Oyaneder	7-6h-10	11 Piroquito	56 H. Galaz	2
2719 M. Segura	6-7h-13	12 Quijote	56 J. Turrieta	11
2717 J. Sánchez	12-10	13 Salto de Agua	56 P. Vega	5
1992 R. Maggi S.	10-6	14 Straidgt Lyon	56 S. Suárez	7
2695 H. Miranda	8h-8h-5h	15 Término	56 J. Barraza	14

GRUPOS: 1 (1 al 5), 2 (6 al 10), 3 (11 al 15).

3ª CARRERA, a las 15.00 horas. — 2.000 metros. — Índice 12 e inferiores. (Tercera válida de la apuesta Triple N° 1).

2646 J. Inda	6-14-3	1 Ganimeses	55 J. Barraza	4
2749 P. Baeza	6-1-12h	2 Tacañueña	55 A. Poblete	6
2625 A. Zamorano	2-10h-8	3 Asombrado	52 N. N.	1
2725 O. González	5-7-7	4 Extra Suite	52 P. Castillo	3
2720 P. Bagú	9h-1-3	5 Quason	51 R. Chamorro	8
2740 R. Serrano	3v	6 Capinha	50 J. Berríos	2
2693 E. Cortez	3h-9h-7h	7 Pararrayos	48 N. N.	5
2720 O. L. Silva	7-4-7	8 Zarevich	48 M. Vergara	7

GRUPOS: 1 (1 al 2), 2 (3 al 5), 3 (6 al 8).

4ª CARRERA, a las 15.30 horas. — 1.000 metros. — Índice 8 al 1. (Primera válida de la apuesta del 5 y 6).

2782 R. Lorca	4-6-4h	1 Nogada	56 N. Toledo	12
2757 E. Leiva	2-7-3	2 Haendel	55 E. Silva	13
2769 J. Sánchez	10-2-4	3 Quebraja	55 M. Alvarez	4
2438 R. Serrano	13h-12h	4 Staff	55 P. Vega	6
2769 P. Inda C.	4-10-5	5 Bamholin	54 R. Chamorro	10
2729 L. Espinoza	15h-12	6 B. Colorado	54 E. Guzmán	1
2747 A. Jaque	4h-8h	7 Tebeso	54 J. Orellana	3
212 A. Abarca	6-7	8 Cara Golf	53 L. Cornejo	16
2760 E. Pinochet	14-11	9 My Lady	53 C. Donoso	15
2757 R. Serrano	14h-7	10 Yerma	53 M. Gallardo	9
2659 E. Castro	8h-13h	11 Helenita	52 N. N.	8
2757 J. Ramírez	7-11-2	12 Lourdes	52 J. C. Silva	2
2660 O. L. Silva	9-10h	13 Tramitador	52 N. N.	11
2757 H. Espinoza	8-11-9	14 L. Margarita	51 J. Duarte	5
2625 H. Espinoza	4v-12v	15 Bramantina	50 S. Zúñiga	7
2742 A. Carreño	14-12h	16 Paddock	49 N. Vargas	17
2729 A. Rivas H.	16-14	17 Quebra (D)	55 J. Berríos	14

GRUPOS: 1 (1 al 5), 2 (6 al 10), 3 (11 al 16).

5ª CARRERA, a las 16.00 horas. — 1.200 metros. — Serie B. — Condicional machos 3 años perdedores. (Segunda válida de la apuesta del 5 y 6).

2717 A. Carreño	9-3-3	1 Contano	56 J. Barraza	12
2724 R. Allen	2h-3-2h	2 Chemineaux	56 J. Turrieta	13
2501 W. Robles	13h-11	3 Demostrado	56 J. Orellana	4
2724 A. Abarca	3-4-5	4 Estragom	56 E. Silva	6
2689 C. Muñoz	14-11h	5 Frenado	56 G. Pardo	10
2762 O. L. Silva	15h-13	6 Hankou	56 G. Sandoval	1
2735 J. M. Sánchez	5-3-6v	7 Hinano	56 J. Castillo	3
2082 A. Breque	4-5h	8 Manetti	56 E. Guzmán	9
2207 D. López	9h-6	9 Monseigneur	56 O. Díaz	8
2717 C. Tapia	13-7-6	10 Preferido	56 S. Azócar	2
2645 O. Espinoza	8-15	11 Royal Boy	56 J. Vergara	11
2724 G. Espinoza	3-2-2	12 Rupanquito	56 M. Santos	5
— J. Cavieres	Debuta	13 Separado	56 S. Vázquez	7
2719 A. Valdés	9-12	14 Sopión	56 J. Romero	14

GRUPOS: 1 (1 al 5), 2 (6 al 9), 3 (10 al 14).

6ª CARRERA, a las 16.30 horas. — 1.600 metros. — Clásico "CORP. CULTURAL DE SANTIAGO".

2498 J. Inda	3-2-4	1 Galiano	61 C. Leighthon	4
2498 S. Fuentes	2-5h-2	2 Snow Car	61 L. Muñoz	1
2265 O. Silva	2-1-1	3 Vaquerizo	61 G. Barrera	3
2556 J. Inda M.	3-4-9h	4 Pacato	60 J. Pérez	2
2759 P. Inda C.	5-1-2	5 Vamos Bien	60 F. Díaz	5

GRUPOS: 1 (1 al 2), 2 (3), 3 (4 al 5).

7ª CARRERA, a las 17.00 horas. — 1.000 metros. — Índice 31 al 19. (Tercera válida de la apuesta del 5 y 6).

2708 C. Tapia	2h-1-4	1 Quipo	59 S. Azócar	4
2718 M. Oyaneder	5-2-2	2 Burguesito	57 C. Leighthon	6

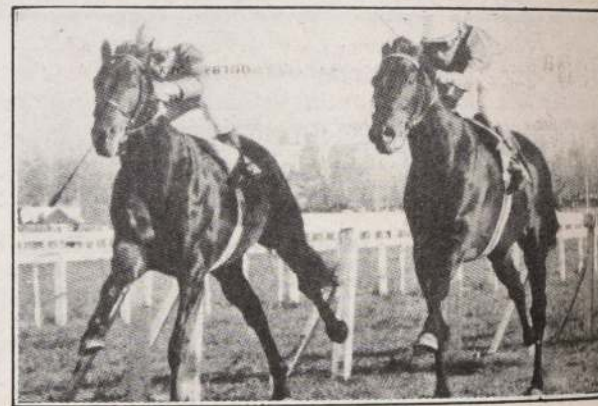

MILLARAPUE, lado interior, contará con muchas preferencias en el lance inaugural del domingo.

2718 J. Walker	6h-5h-6	3 Un As	55 O. Escobar	10
2730 E. Inda S.	6-5-1	4 Moira	54 N. N.	3
2651 P. Polanco	12-2-6	5 Agua Sola	53 M. Santos	9
2715 G. Silva	3-3-1	6 Confuso	53 N. N.	8
2768 P. Baeza	1-5-11	7 Calcu	51 P. Santos	2
2713 P. Bagú	1-3-12	8 Chasca	50 J. C. Silva	11
2770 E. Zijl	8-2-5	9 Catamarqueña	49 C. Donoso	5
2768 J. Inda M.	6-5-8	10 Reventón	49 C. Delgado	7
2770 O. Silva	11-3-1	11 Trovante	48 J. Castillo	7

GRUPOS: 1 (1 al 3), 2 (4 al 7), 3 (8 al 11).

8ª CARRERA, a las 17.30 horas. — 1.200 metros. — Serie A. — Condicional. (Cuarta válida de la apuesta del 5 y 6).

2762 H. Espinoza	4-4-3	1 Bocadoro	56 V. Barraza	12
2762 M. Velarde	4h-2-5	2 Brinquito	56 S. Soto	13
2717 J. Castro L.	7h-6h-5	3 Darley	56 O. López	4
2156 J. Cavieres	6-4	4 Entrometido	56 S. Vázquez	6
2717 R. Allen	11-3-9	5 Fabuloso	56 L. Cornejo	10
1860 A. Abarca	12h	6 Feraz	56 O. Escobar	3
2706 O. L. Silva	15	7 Hotentote	56 C. Paredes	15
2724 L. Guerrero	10-13	8 Interventor	56 C. Muñoz	9
2717 H. Miranda	5-8-4	9 Lurin	56 E. Guzmán	8
2719 R. Serrano	10-9-9	10 Método	56 N. Urrutia	2
2724 O. Espinoza	10-6-7	11 No Grato	56 C. Leighthon	11
2084 O. Espinoza	4-7-7h	12 Quilpon	56 J. Barraza	5
2680 J. Melero	13v-15v	13 Rucatalca	56 J. Verdugo	7
1728 P. Polanco	15h-13	14 Sapito	56 J. Castillo	14
— J. Cavieres	2-2-5	15 Sondeo		

GRUPOS: 1 (1 al 5), 2 (6 al 10), 3 (11 al 15).

9ª CARRERA, a las 18.00 horas. — 2.000 metros. — Clásico Grupo I. Pr. "SELECCION DE PADRILLOS". (Quinta válida de la apuesta del 5 y 6).

2580 R. Lorca	2-7-5h	1 Boquete	56 R. Pérez	12
2635 S. Romero	1h-1h	2 Cheops	56 N. Urrutia	4
2498 O. González	1-3-1	3 Flamenco x	56 L. Muñoz	6
2653 J. Cavieres	1-1-3	4 Marqués x	56 J. Pérez	10
2377 S. Fuentes	4-1-6	5 Mayer	56 S. Vázquez	1
2580 G. Romero	3h-1h-6h	6 Mundo	56 N. N.	3
2677 O. Martínez	1v-1v-2v	7 Olingo	56 C. Leighthon	9
2653 P. Baeza	7-9-4	8 Paranoico	56 M. Santos	8
2523 J. Castro R.	2-8-3h	9 Permutado	56 D. Salinas	2
2725 J. Cavieres	3-5-1	10 Pigmalión	56 S. Azócar	5
2677 A. Gutiérrez	4-1-1v	11 Pontuario	56 P. Cerón	7
2653 D. Bernal	1-8-6	12 Quillay	56 F. Díaz	7
2377 T. Jacial	2h-6-5	13 Sprite		

GRUPOS: 1 (1 al 4), 2 (5 al 8), 3 (9 al 13). CORRAL: 3 con 4.

EXTRA SUITE, uno de los candidatos con más posibilidades en la tercera competencia.



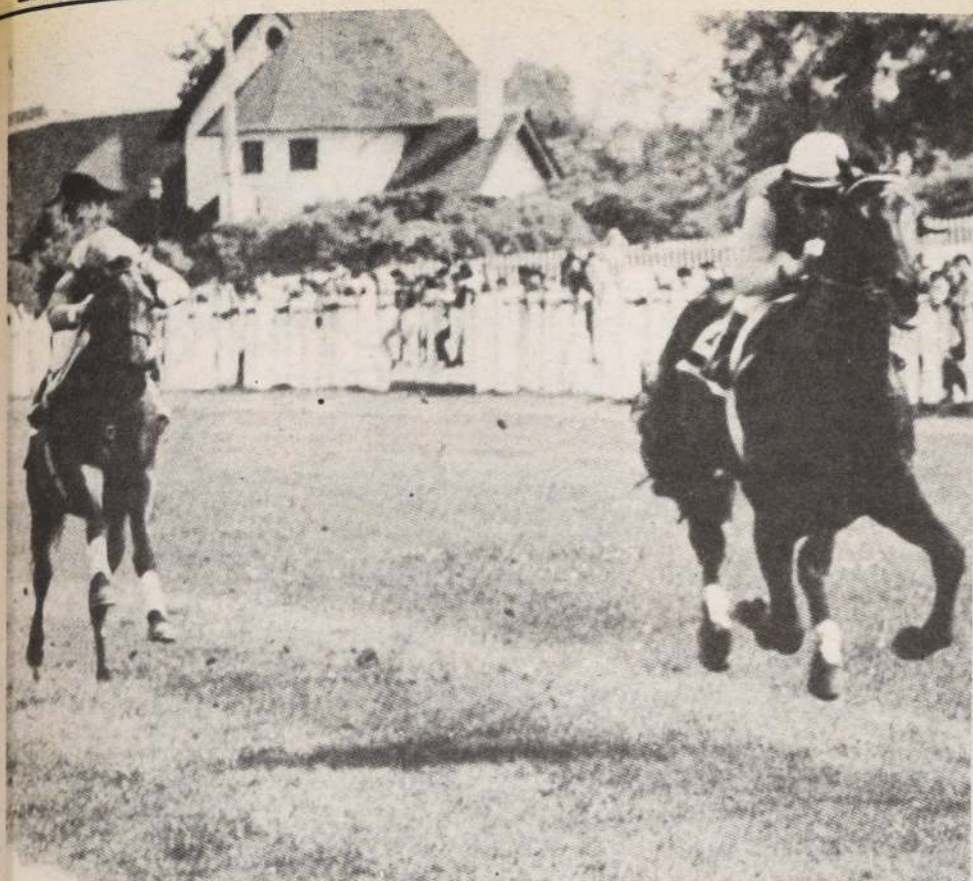

VAQUERIZO, (por fuera) el defensor del stud "Teo" es el protagonista del clásico "Corporación Cultural de Santiago", complemento de la magnífica programación dominical del Club.



La papa en l'oreja

Ocho ganadores surgieron de estas columnas el pasado fin de semana, ciertamente que un rendimiento de película, pero donde nos sacamos los zapatos fue con el acierto de PINDINGA que abonó ni más ni menos que \$ 20.30. Nos pasamos ¿verdad?

Partimos con el dividendo de BLANC DE BLANCS \$ 7.30, luego apuntamos TROPI GOLD que dobló lo inicial con \$ 14.50. En el clásico los nombramos ORO VIEJO que pagó \$ 5.00.

En el Club dimos FORUPA (\$ 4.10); VASCONCELOS (\$ 2.60); MATCH LAW (\$ 2.20); y NELVA (\$ 5.00). Sencillos.

Vamos con las confianzas para las últimas reuniones del año.

LA PALMA

Los nombres para la triple inicial: DIVERSO, SANTORINI y PUÑETE.

Dos candidatos de alternativa para las válidas decisivas: HEBY y WEEK END. Un dato suelto: BIG WINNER.

En la cuadruple hay que arriesgar con los siguientes pingos:

En la inauguración: JUDAS, JAMUE, BLANC DE BLANCS, MENSAJE Y GUANTANAMO.

En las válidas siguientes: VIRGINIANO, MOCITO HUASO y FIESTECITA

Dos cubiertas: PELEO y SOMBRERERA. Un par de datos: FUSIL y RESPETOLO.

Los candidatos en la triple del desquite. Según nuestros informantes son de primerísima calidad: NITIDEZ, ARGUMENTO y FRANGETTA.

Una cubierta en la partida para asegurar: GAMBOA.

BLANCO ENCALADA

En la triple número uno buscaremos la fortuna con GENUINO, STRAIGHT, LYON y EXTRA SUITE.

Para guardar las distancias no hay que olvidar los nombres de LUCINDO y GUASON.

El sexteto del 5 y 6 es este: NOGADA, DEMOSTRADO, AGUA SOLA, FERAZ, PERMUTADO y FRICCIÓN.

Tres alternativas: QUILICURA, MAYER y SONDEO.

Tres datos: VERNE, NOBLE FOOL Y PATRIARCAL.

En la triple número dos nos embarcamos con el siguiente trío: REMERITA, HAWKER y SNOW DOLL.

Dos variantes en la apertura y el cierre: QUE FARRERO y ZICCO.

Buena suerte, buenas ganancias y ... Feliz Año Nuevo.



10ª CARRERA, a las 18.30 horas. — 1.100 metros. — Condicional hembras de 3 años no ganadoras. (Sexta válida de la apuesta del 5 y 6).

2709 W. Robles	16-15	1 Actada	53 J. Orellana	12
2722 M. Velarde	7-13	2 Bombillera	53 P. Muñoz	13
2487 G. Silva	15	3 Clu Clu	53 R. Chamorro	4
2542 H. Espinoza	15-15	4 Chacotilla	53 S. Zuhiga	18
2765 J. Cavieres	5-2-11	5 Definitiva	53 J. C. Silva	6
2761 E. Inda	18-13	6 Dra. Giovanna	53 N. Urrutia	10
2761 R. Serrano	8-8	7 Flaminia	53 G. Pezoa	1
— A. Yunusic	Debuta	8 Fricción	53 J. Ubillo	3
2758 L. Díaz	9-4	9 Gruperá	53 C. Leighthon	16
2722 R. Lorca	2-9	10 Latosita	53 S. Azócar	15
2761 P. Melej	5-3	11 Maine	53 L. Toro	9
2652 A. Rivas H.	16	12 Matiflor	53 J. Berrios	8
2711 J. Castro R.	13h-12	13 Mayorista	53 D. Salinas	2
2765 E. Inda S.	11-7	14 Negra Linda	53 C. Donoso	11
2765 D. Bernal	2-2	15 Quilicura	53 P. Cerón	5
2765 J. C. Pichara	7-4	16 Reinasol	53 J. Castillo	7
2722 E. Carreño	10-8	17 Totahue	53 M. Vargas	17
2664 C. Muñoz	16h-12h	18 Trovalera	53 E. Martínez	14

GRUPOS: 1 (1 al 6), 2 (7 al 12), 3 (13 al 18).

11ª CARRERA, a las 19.00 horas. — 1.600 metros. — Índice 17 al 10.

2721 A. Rivas H.	10-7	1 Parodia	56 J. Pérez	12
2605 A. Breque	3-1	2 Tirador	56 P. Cerón	13
2721 V. Romo	3-4-3	3 Picarilla	55 A. Poblete	4
2710 E. Inda S.	9-5-2	4 Poliga	55 J. Berrios	6
2725 T. Jacial	4-7-2	5 Surtidor	55 S. Vázquez	10
2716 R. Jacque	10-4-4	6 Alcalde	54 O. Escobar	1
2749 J. Sánchez	3-5-6h	7 Capataz	54 N. N.	3
2767 P. Baeza	3h-9-2	8 Rey del Sur	54 M. Santos	16
2644 J. Cavieres	5-4-3	9 Iraqui	53 E. Silva	15
2767 J. Seaman	16h-13	10 Cahuenero	52 G. Farfán	9
2716 O. Silva	9-5	11 Metapio	52 P. Vega	8
2760 P. Bagú	3-4-6	12 Niña Rubia	51 J. Orellana	2
2767 R. Cavieres	5-5h-4	13 Jalonazo	50 J. C. Silva	11
2767 R. Maggi S.	12-12	14 Verne	50 N. N.	5
2720 J. Walker	10-5-1	15 Señaleja	49 L. Toro	7
2760 A. Carreño	7-3h-8	16 Teleco	49 J. Ayala	14

GRUPOS: 1 (1 al 5), 2 (6 al 10), 3 (11 al 16).

12ª CARRERA, a las 19.30 horas. — 1.100 metros. — Condicional.

2730 T. Jacial	1-5-3	1 Anthony	56 S. Vázquez	12
2770 D. Bernal	5-1-11	2 Capeletti	56 N. N.	13
2730 J. Cavieres	13-9-8	3 Noble Fool	56 N. N.	4
2751 R. Maggi W.	1h-6h	4 Paillabue	56 J. Turrieta	6
2716 P. Baeza	3-1-7	5 Paillabue	56 J. Vergara	10
2726 E. Pinochet	2-1-2	6 Perone	56 N. N.	1
2770 P. Melero	6-2-3	7 Picaporte	56 J. Barraza	3
2717 O. Silva	6-1	8 Quintav	56 J. Castillo	9
2726 G. Espinoza	2-1-5	9 Rumoroso	56 M. Santos	8
2766 A. Zamorano	11-3-4	10 Athanasia	53 L. Toro	2
2766 P. Inda C.	12-2-3	11 La Minuca	53 J. Orellana	11
2698 G. Espinoza	2-4-4h	12 Suspiciada	53 C. Leighthon	5
2722 E. Inda	14h-7-1	13 To Be	53 N. Urrutia	7

GRUPOS: 1 (1 al 4), 2 (5 al 8), 3 (9 al 13).

13ª CARRERA, a las 20.00 horas. — 1.300 metros. — Índice 20 al 13. (Primera válida Triple N° 2).

2768 E. Zijl	3-10-3	1 Naval	57 J. Pérez	12
2768 J. Walker	7-4-13	2 Convincente	56 O. Escobar	13



VAMOS BIEN rivalizará con Vaquerizo en el premio Corporación Cultural de Santiago.

2727 P. Medina	1-3-3	3 Cerda	54 M. Santos	4
2361 A. González	7-9-7h	4 Habilidad	54 O. Díaz	6
2768 O. Silva	7-5-12	5 Mazinger	54 J. Castillo	10
2656 J. Cavieres	15-12	6 Propinada	54 G. Sandoval	1
2645 S. Fuentes	6-3-1	7 Quico	54 N. Urrutia	3
2658 P. Polanco	4-2-16	8 Rabietita	53 N. Toledo	16
2760 F. Solar	8-5-1	9 Renacimiento	53 E. Silva	15
2754 A. Abarca	7-13h	10 Ego	52 P. Santos	9
2750 E. Inda	2h-3h	11 En Ti Confío	52 P. Muñoz	8
2727 P. Bagú	5-9-9	12 Remerita	52 J. Berrios	2
2727 E. Inda S.	1-6-10	13 Catongo	51 J. Duarte	11
2767 E. Inda S.	11-8-3	14 Que Farrero	51 R. Chamorro	5
2767 J. Cavieres	14h-7-5	15 Crok Velle	50 J. C. Silva	7
2765 G. Melej	3-2-1	16 Lisava	50 L. Toro	14

GRUPOS: 1 (1 al 5), 2 (6 al 10), 3 (11 al 16).

14ª CARRERA, a las 20.30 horas. — 1.300 metros. — Índice 12 e inferiores. (Segunda válida Triple N° 2).

2712 J. Cavieres	6-15-14	1 Maytecita	56 S. Vázquez	12
2728 H. Galaz	9-5-1	2 Muñequillo	56 H. Galaz	13
2767 G. Peralta	14h-11	3 Reginald	56 O. Escobar	4
2769 P. Melej	10-7-2	4 Sir John	56 L. Cornejo	6
2767 E. Inda S.	8-4-9	5 Atlantis	55 J. Duarte	10
2750 A. Breque	8h	6 Charing Cross	55 P. Cerón	1
2055 E. Cortez	15-14	7 A Que No	54 C. Donoso	3
2769 P. Melero	9-5-10	8 Quicio	53 J. Barraza	15
2760 O. Silva	8-7-5	9 Hawker	52 G. Sandoval	9
2712 E. Rodríguez	4-6h-8	10 Portraver	51 O. Díaz	8
2747 J. Castro L.	1-8-15h	11 Chambao	50 S. Garrido	2
2616 J. Castro R.	15-2-6	12 Dulce	50 M. Santos	11
2720 M. Oyaneder	2-10h-4	13 Rabiosa	50 R. Chamorro	5
2728 H. Miranda	2-6-6	14 Haití	49 P. Castillo	7
2686 E. Leiva	14-3h	15 Ammah	48 J. Castillo	14

Carrera no válida para el Pollón de Oro.

15ª CARRERA, a las 21.00 horas. — 1.000 metros. — Índice 12 al 9. (Tercera válida Triple N° 2).

2284 A. Rivas H.	5-5-12	1 Confirmada	55 E. Silva	12
2729 P. Bagú	10-3	2 Janana	55 P. Cerón	13

2729 G. Peralta	6-4-2	3 Ojo Ardiente	55 O. Escobar	4
2753 M. Segura	13h-10h	4 Quitagua	55 H. Galaz	18
2769 T. Jacial	9-11-8	5 Timoroso	55 G. Sandoval	6
2698 S. Romero	17-14h	6 Cebadera	54 P. Santos	10
2714 G. Silva	4-3-4	7 Chango López	54 N. Urrutia	1
1775 R. Jaque	2-1-9	8 Detective	54 F. García	3
2698 A. Jaque	10-15h	9 Razonada	53 R. Toledo	16
2714 C. Bagú	12-14	10 Que Bárbara	54 C. Delgado	15
2770 A. Carreño	10h-7	11 Say Less	54 J. Verdugo	9
2767 J. Melero	2h-15	12 Sufrido	54 J. Barraza	5
2663 J. Lastra	10h-12h	13 Zico	54 A. Pérez	2
2760 R. Lorca	6-9-2	14 Beware	53 N. Toledo	11
2769 G. Melej	3-12-3	15 Snow Doll	53 L. Toro	5
2729 P. Inda C.	9-6-5	16 Tranquillo	53 R. Chamorro	7
2739 P. Melero	3-9-14	17 Corre Camino	52 N. N.	17
2697 R. Lorca	13h-5h	18 Frangetta	52 M. Vergara	14

Carrera no válida para el Pollón de Oro. CORRAL 8 con 9.

16ª CARRERA, a las 21.30 horas. — 1.000 metros. — Índice 19 al 13.

2770 E. Inda S.	5-1-2	1 Valladolid	56 J. Duarte	12
2770 L. Herrera	4-8-8	2 Black Bird	55 N. N.	13
2729 O. Manso	5-1-1	3 Lluta	55 N. N.	4
2220 P. Inda C.	14-14	4 Palo Seco	55 G. Barraza	6
2770 J. Walker	6-6-12	5 Sanseverino	54 J. Muñoz	10
2741 O. Martínez	1v-11v	6 Ding Dong	53 N. N.	1
2503 G. Silva	15-7-14	7 Peonito	53 C. Leighthon	3
2672 P. Polanco	14-12h	8 Cometido	52 N. Toledo	15
2770 O. González	7-2-17	9 Dosis	52 P. Castillo	9
2770 A. Carreño	11-14	10 Force	52 M. Vargas	8
2730 P. Bagú	3-6-4	11 Kukusan	52 P. Cerón	2
2736 R. Lorca	7h-10	12 Patriarcal	52 E. Silva	11
2730 P. Bagú	6h-5-9	13 Arcipreste	51 J. Berrios	5
2730 P. Inda C.	13-13	14 Fritz	51 C. Donoso	7
2730 A. Abarca	3-14-5	15 S. Non Seamo	50 P. Muñoz	14

Carrera no válida para el Pollón de Oro.



BOQUETE, uno de los favoritos del Selección de Padrillos. Novena prueba.

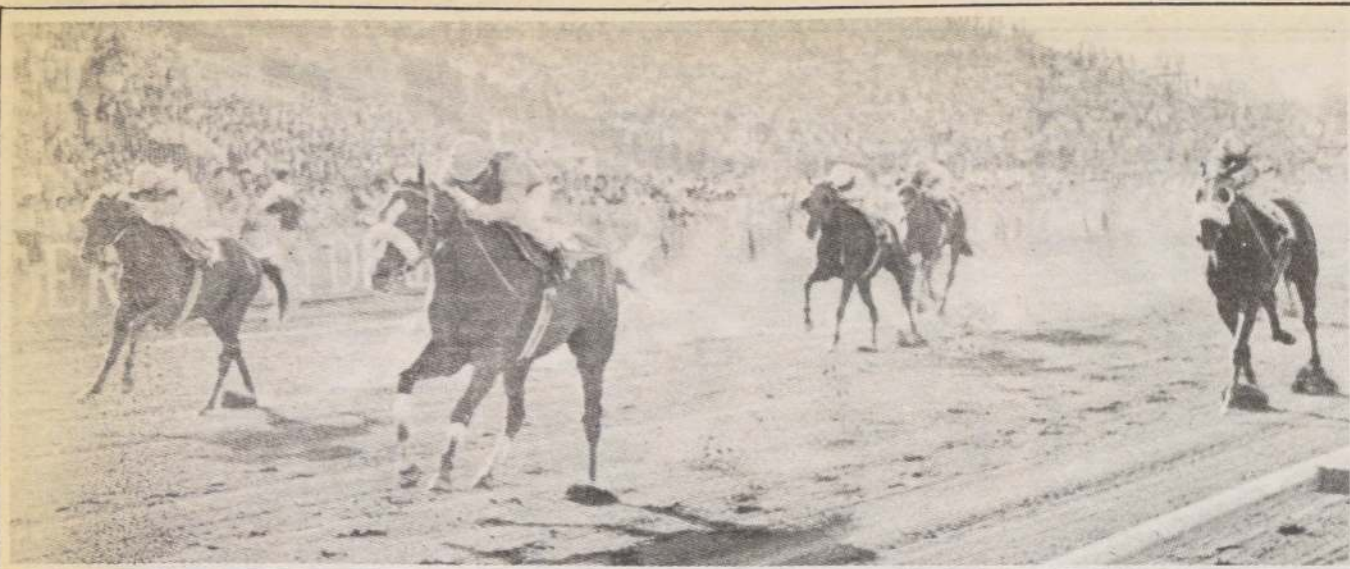

EL EXTRAORDINARIO FIRME no olvidó en ocho meses sus magníficas dotes locomotivas y lo demostró a la llegada del premio "Asociación de Periodistas Hípicos". El hijo de El Oriental apunta ahora hacia el Internacional Lan Chile, evento al que concurrirá si sus cotejos lo avalan.

A tranco "Firme"

FUERON ocho meses de ausencia. Ocho meses en que se dijeron tantas cosas. En un comienzo las frases más pesimistas llenaron el ambiente. La gravedad de la lesión que afloró justo una semana después de haber batido a Geólogo en 1.300 metros hizo pensar a muchos que la gran esperanza de los tresañeros se marchitaba. Pero no cundió el desaliento. La mano serena del "Mariscal" Julio Castro más el consejo sabio de los facultativos locales fueron torciendo las apreciaciones iniciales. El pesimismo se trocó en incredulidad primero y lentamente cambió a optimista ilusión después. El "milagro" se gestaba ante la vista de todos. El primer obstáculo estaba salvado en el corral de la Avenida Hipódromo Chile. Mientras,

en la cancha, Geólogo se "floreaba" ganando y ganando los selectivos. Tras la recuperación vino la "puesta a punto" con sagrada paciencia. Desde la primera correría de 200 hasta los exigentes 1.400 metros pasó bastante tiempo. Firme progresaba y lo evidenciaba en cada una de sus marcas.

El martes, con la "Navidad", nos hizo el mejor regalo. Reapareció y ganó tal y como lo vimos en sus comienzos: aplastante. A firme lo tenemos de vuelta, tenemos un campeón de regreso y una esperanza más de campeones en la venidera internacional palmeña. Ese es el próximo desafío. Se preparará para ello y porque la fecha está cercana los aprestos no pueden ser más que a "tranco firme"...

¡El ojito de Alfredo Bagú!

"Tyrolia", más que una visión

La hembra de cuatro años, que nació ciega, hoy puede "ver" su corta trayectoria pistera coronada con tres ganancias. El milagro lo hizo su trainer, Alfredo Bagú con un remedio casero

Cuando la fe es parte intrínseca de un ser humano y prevalece por sobre todas las cosas, entonces es capaz de mover montañas.

El milagro tiene su inicio hace más de un año, cuando esta hermosa yegüita de nombre "Tyrolia" iba a ser enviada al matadero, ya que se le había comprobado ceguera total a un ojo y noventa en el segundo. En otras palabras, no apta para ser de carrera.

Y todos los cuidados luego de ser subastada; el cariño de un cuidador que ya se acostumbraba a ella y el entusiasmo de un preparador de tener a le mejor yegua no parecían desvanecerse en la mente de Alfredo Bagú. La opinión de los dueños no podía contradecirse, pero sí cancelarse el valor de lo que costaría el traslado letal. Fueron más o menos doce mil pesos y "Tyrolia" pasó a manos del profesional para su plena recuperación.

"Botó varias veces a su cuidador en la largada. Luego cuando se le puso algunas barreras para comprobar su ceguera y las reprobó, entonces Bagú optó por hacer lo imposible.

"Acudí donde un gran amigo, el veterinario Sergio Carvajal, encargado de los Haras Santa Eladía y Tarapacá, con el que nos asociamos en esta nueva empresa. Todos sus conocimientos de avanzada los puso en favor de la yegua, pero con resultados negativos. Luego el doctor Canales corroboró lo que de su colega. Ciega total".

Yo me acordé de los tiempos de mi abuelo y fue así como un ungüento natural fue el mejor remedio. A diario se le ponía en los ojos hasta que el milagro comenzó a producirse y a los

cinco meses "Tyrolia" vio perfectamente".

Como gran acontecimiento la preparamos para correr y en los instantes de su debut, se nos quiebra de una rodilla. Mi socio dijo que estaba fatalizada y casi corrió el riesgo de irse al matadero por segunda vez, pero como soy tozudo, la entregué al doctor Maldonado quien la intervino recuperándose plenamente."

YEGUA FONDISTA

La semana pasada en el Sporting, la hija de El Tirol ganó cómodamente en

handicap de 1.900 metros demostrando ser especialista en fondos: "Son ya tres las ganancias que totaliza y recién está cosechando los frutos de su infortunada trayectoria. Es una de las escasas yeguas Jardiniere en Chile, hecho que me hizo hacerla a volver a correr".

En realidad más parece un cuento de fantasía, que realidad, pero tal como lo dijimos al comienzo, la fe mueve montañas y es la misma que permitió a Alfredo Bagú tener en sus manos a una gran corredora que se vislumbra como una de las mejores hasta el momento.



AMANTE DE LOS ANIMALES: El cariño y respeto por los animales hizo que Alfredo Bagú salvara dos veces la vida a su pupila "Tyrolia", que en la actualidad suma tres ganancias en Viña del Mar.



Favoritos

HIPODROMO CHILE

Primera carrera: BRETON. En este discreto conjunto es el de mejores figuraciones. Cualquiera puede ganar. Segunda carrera: HEBY, muchos inconvenientes tuvo en su última presentación. Arremetió con fuerza, pero muy tarde. Tercera carrera: ESPOLIN, ha figurado con mejores el pupilo de Osvaldo Jara. La contra se la dará Puñete. Cuarta carrera: BAALBEK, no hay más que hablar aquí, el pupilo de Julio Castro Ruiz es fijo. Quinta carrera: SUBDELEGADA, el martes arribó segunda de Me Acompaña en tiro similar. Ahora es su turno. Sexta carrera: GUANTANAMI, es de un nivel superior al conjunto. Livianito le complicará la atención al más pintado. Séptima carrera: FOLO, muy cerca de la meta perdió en última presentación. La única contra es la ventaja que da en los kilos. Octava carrera: ENTRE MARC y PETISERO debe estar el ganador de esta competencia clásica. El viñamarino viene en perfecta condición. Novena carrera: LECHINO, tropiezos decisivos lo postergaron en su última. Le buscaron jinete para asegurar. Décima carrera: MESNADA, muy bueno su debut aunque le quedó corta la distancia. La monta es muy sugerente. Undécima carrera: CONTAINER, luego de larga distancia finalizó segundo. En mejor postura no debiera tener complicaciones. Duodécima carrera: CHARNEL, ha figurado en todas sus últimas salidas a la pista. Debe responder a ellas. Decimotercera carrera: GAMBOA, el martes se guardaron la mano por el alto peso. En esta serie quedó saltando. Ojo con Nitidez. Decimocuarta carrera: TOPEADOR, fue segundo de un pingüino muy bueno (Mapache) y de reaparecida. Sanita es la enemiga. Decimoquinta carrera: PAYANCA, no hay que tomar en cuenta su última. Antes anotó un buen segundo con arena. Frangetta le dará batalla. Decimosexta carrera: CHALACA, es del club, pero trabaja fenómeno en la arena, Dicen que no pierde.

CLUB HIPICO

Primera carrera: Genuino, encabezará la lista de ganadores del kilométrico programa. Rival de riengo serán FANDANGUERO y MORAN. Segunda carrera: MORGAN'S SHIP, reúne las condiciones para lograr su ascenso a la categoría ganadora. Otros que cuentan con similares merecimientos: LUCKY BROTHER y DARK BLACK. Tercera carrera: GUASON, de responder a sus correatos previos, la cosa será jugar y cobrar. Para escoltarlo quedan TACAÑUELA y GANIMEDES. Cuarta carrera: HAENDEL, QUEBRAJA y LOURDES, se repartirán las preferencias. Quinta carrera: CHEMI-NEAUX, ha hecho méritos más que suficientes para conseguir su primer éxito. Sexta carrera: VAQUERIZO y SNOW CAR, protagonizarán un refido final, en el primer evento clásico. Séptima carrera: BURGUESITO, CONFUSO y QUIPO, cuentan con las opciones de mayor peso. Octava carrera: ENTROMETIDO, sobresale en este grupo. Novena carrera: MAYER, FLAMENCO y SPRITE, nos resultan los candidatos de más arrastre. Décima carrera: QUILICURA, gusta a rabiar en su caballería. Su adiestrador tiene muy afinada la guitarra para celebrar su primer logro. La debutante FRICION y MAINE, se disputarán los plácemes. Undécima carrera: TIRADOR, quedó en condiciones de obtener ganancia. Duodécima carrera: nos soplaron que con ANTHONY, se corren una "fija". Decimotercera carrera: LISAYA, es una de las "papas" de la reunión. QUICO y GERDA, le opondrán dura resistencia. Decimocuarta carrera: CHARING CROSS, en césped puede estar su povenir. Decimoquinta carrera: OJO ARDIENTE, pasa por un buen período. Lo creen número puesto. CHANGO LOPEZ y JANANA, pelearán los puestos secundarios. Decimosexta carrera: KUKUSAN, LLUTA y VALLADOLID, son cartas indicadas para el desquite.

TAN MADURANDO

sólo doce días de su debut en el certamen plantel chileno que dirige Juan Soto



La marca de uno de los defensores de Santiago Morning. El representante chileno en el partido amistoso que ambos sostuvieron ayer en Juan Pinto Durán.

no hemos tenido el tiempo suficiente para desarrollar el trabajo que hubiera sido. Pero ya es tarde para lamentarlo, ahora lo único que resta es limar los detalles, estar atento para solucionar cualquier imprevisto y aguardar con tranquilidad el día de la partida, que está prevista para el 13 de enero, y el día de nuestro debut, programado para cinco días más tarde".

¿Cuántos partidos amistosos hasta ahora? Hemos jugado el elenco nacional? Jugado un total de diez encuentros,

con resultados altamente positivos porque las estadísticas indican tan sólo dos derrotas (Colo Colo 1-2; y Unión Española 2-3), y empate ante Audax Italiano (3-3), Cobrelao (2-2) y los más importantes, sin duda, los logrados por la cuenta mínima ante la selección de Perú en los cotejos que sostuvimos en Arica y Tacna.

Estos dos últimos partidos que te mencioné me dieron la pauta y me reafirmaron una serie de conceptos con respecto a la con-

formación del plantel. Con ellos saqué conclusiones importantes como ser la base del plantel que viajará a Paraguay, y la ratificación, para sorpresa de los peruanos, de que el equipo en un cortísimo período de entrenamiento ya había logrado un funcionamiento acorde a las ideas que les hemos estado inculcando en "Pinto Durán".

—¿Cuál sería ese esquema de juego? —Uno de constante movilidad, porque el fútbol que se practica hoy así lo exige, además que para superar a nuestros rivales, especialmente a los argentinos, según las informaciones que me han entregado los muchachos que fueron a Singapur y tuvieron la oportunidad de jugar contra los trasandinos, como son Ivo Bassay, Raúl Toro y Jorge Pellicer, tendremos que basar nuestro juego en la velocidad, porque ellos son muy altos, pero debido a ello, un tanto lentos.

—¿Cómo juega Chile? —Muy simple. Utiliza en 4-3-3. Con los cuatro zagueros en línea, y los centrales turnándose en la marca del ariete rival, dependiendo por qué lado encare. Con los tres volantes jugando en triángulo y con el número 6 apoyando a los defensas. Los otros dos en cambio con constante llegada al área rival, y los delanteros sin puesto fijo. Con libertad absoluta para rotar por los distintos frentes del ataque.

EL IDEAL

—¿Y este grupo de jóvenes tiene experiencia internacional tan necesaria para eventos de la naturaleza como el que ustedes enfrentarán en Paraguay?

—Lamentablemente muy poca. La gran mayoría tiene tan sólo la de los partidos ante los peruanos. Las excepciones son Ivo Bassay, Raúl Toro y Jorge Pellicer. Pero para compensar esta falencia te puedo decir que todos, o casi, para no ser tan categóricos, han jugado en Primera División o Ascenso según el club de donde provenga. Además que ésta es la primera selección juvenil chilena que se hace a nivel de todo el país. Prueba de ello es que la conforman más jugadores de provincias que de Santiago. Esto sin duda es prenda de garantía para poder señalar que aquí están los mejores.

—Su respuesta es un tanto subjetiva, ¿no cree?

—No, no pienso igual, porque este proceso que lleva poco tiempo aquí en Pinto Durán, se inició a comienzos de este año con la base para reunir a más de un centenar de jugadores de Arica a Puerto Montt, los dos extremos futbolísticos del país, que en definitiva nos otorgaron los elementos con que contamos hoy. Pero en una primera etapa iniciamos nuestra labor con 50 jugadores venidos de provincias y 55 de los clubes de Santiago.

¿Ahora si están o no los mejores de la edad? yo te diría que quizás no, porque en este plantel se han reunido los mejores de acuerdo al reglamento del torneo, bases que por mala fortuna, por considerar jugadores a partir del mes de agosto de 1965, nos dejaron afuera a elementos como Mario Lepe, Carlos Soto y Leonel Barrientos, de Universidad Católica, Marcelo Ramírez, de Colo Colo, y tantos otros que en la mayoría de los casos están pasados en tan sólo uno o dos meses. Esta es una espina que aún me hace daño...

—Hablando de espinas, usted, sin confirmarnos en definitiva si serán o no los integrantes del plantel seleccionado, nos entregó una nómina de 19 jugadores más Pino, de Cobrelao, y Espinoza, de Unión Española. Pero sólo podrá llevar 18. ¿Cuáles son sus dudas hasta el momento?

—Bueno, además, Pino y Espinoza, Humberto Cruz (quien estuvo largo tiempo lesionado), Carlos Cisternas, Eduardo Gallo y Carlos Llaipul. Pero, olvídate que estas dudas las tendré absolutamente despejadas a mi regreso de Valdivia.

JOSE GONZALEZ

Así los ve Juan Soto

VISION TECNICA

FRANCISCO GARRIDO: Vive plenamente el fútbol. Disfruta jugando al arco. Buenísimo para trabajar.

ALEX GARICHON: Tiene edad de primera infantil (16 años) pero una estatura y temperamento que lo hacen parecer adulto.

JOEL MOLINA: Fuerza, se sabe ir bien al ataque. Le pega muy fuerte con la zurda.

ALEJANDRO RODRIGUEZ: Uno de los más jóvenes, pero nos ha sorprendido por su pachorra. Técnicamente hablando es muy bueno, se "barre" bien y sale jugando o la tira a la galería cuando las exigencias así lo indican.

OMAR GOMEZ: Ha sido uno de los últimos en integrarse. Es hermano de Eduardo y Rubén Gómez, y al igual que ellos posee todo.

CARLOS LLAITUL: Tiene muchas condiciones, pero le falta comunicación. Condición que para un central es importantísima.

JORGE PELLICER: Es un jugador dúctil. Se le puede utilizar como volante o como central, en ambas funciones cumple.

SERGIO ARAYA: Al igual que Pellicer, se le puede usar en cualquier función. Muy útil.

JUAN MARQUEZ: Táctico por excelencia.

RICARDO GONZALEZ: Jugador fuerte. Mucha personalidad, facilidad para el pelotazo.

CARLOS SOSA: Técnico, muy regular, pero con poca llegada al área rival.

ERIK LECAROS: Es rapidísimo, busca bien y siempre la línea de fondo. Se mueve por todos los frentes del ataque.

GILBERTO TORRES: Rápido, buen remate.

IVO BASSAY: Despierto, goleador, buen disparo de distancia.

EDUARDO GALLO: Como el arquero Garichón, es de primera infantil. Es un puntero izquierdo neto: desbordador, mete los centros con lienza y finiquita bien.

CARLOS CISTERNAS: Tiene fuerza, maneja bien el balón. Tiene el arco entre las cejas.

HUMBERTO CRUZ: Mucha visión de arco, se proyecta bien, muy hábil y facilidad en el pelotazo.

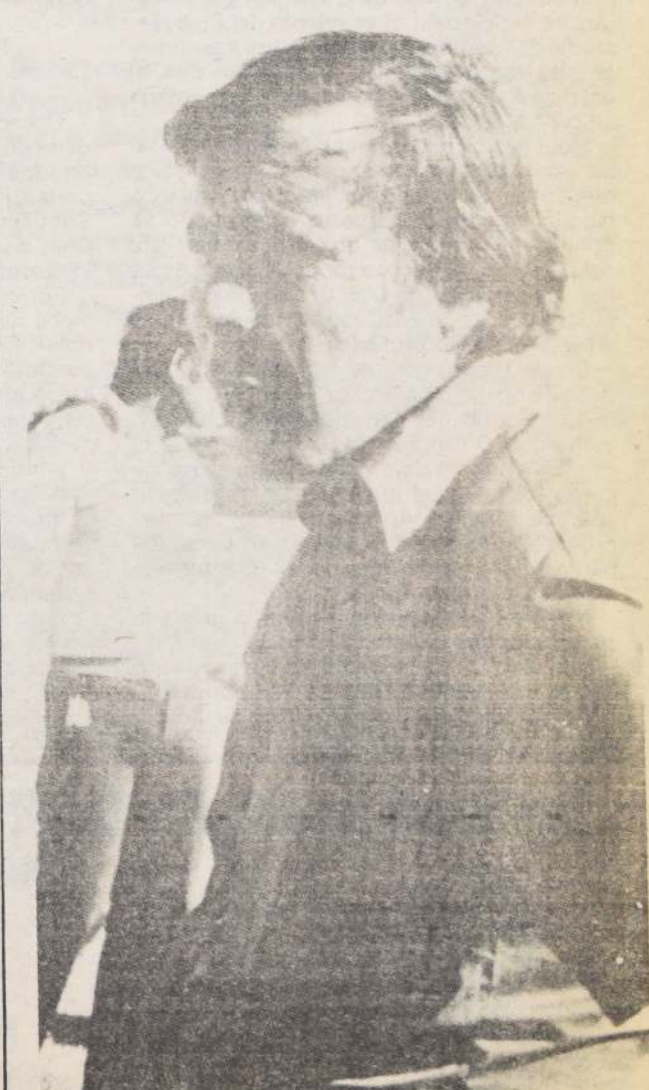

Juan Soto: la tarea urgente es corregir defectos de la selección juvenil.

"PUSO EN EL PISO A LA ROJA

positivos. Pero esto no hay que tomarlo a la trágica. En Valdivia hay tres o cuatro elementos, además de Sergio Araya (que está golpeado por lo que no pudo alinearlo) los que le dan una mejor fisonomía al equipo".

El elenco nacional alineó con: Garrido, Sosa, Pellicer, Gómez y Rodríguez; González (Cruz), Márquez y Toro; Lecaros, Torres (Hernández) y Bassay.

EL PARTIDO

El desarrollo del partido favoreció a la oncena de Santiago Morning hasta que su técnico, Guillermo Páez, ordenó una serie de cambios que le hicieron perder su línea de juego. Has-

ta esa incidencia, en cambio, el representante nacional chocaba ante la mayor experiencia que imponían los hombres "autobuseros", que conducidos por Jaime Palma —anotó el segundo y definitivo tanto— mandaban en el mediosector. Los juveniles, por su parte, pese a algunos arrestos de buen fútbol del volante Ricardo González e Ivo Bassay, que en principio alineó por la banda izquierda pero terminó jugando de centrodelantero, y el postrer esfuerzo de Humberto Cruz (reemplazó justamente a González), no fueron suficientes para conseguir la igualdad, por lo que en definitiva debieron rendirse ante un Santiago Morning bien plantado.

LA "U": QUERER NO ES PODER...

- ☐ Ibarra tiene muchos nombres en carpeta, pero lo inmediato es pagarles a los jugadores el sueldo de noviembre...
- ☐ Luis Rojas y los navalinos Soto y Pacheco, con cara de ser azules. Di Luca volvería a Huracán

Si bien el miércoles personajes azules dieron como un hecho la solución de todos los problemas, sólo se ofreció el pago del 20% de noviembre, lo que fue rechazado por el plantel, dado que para algunos ese porcentaje constituía una suma irrisoria.

PACHECO-SOTO

En esas circunstancias, la

"U" en cuanto a nuevos jugadores tiene más deseos que realidades. Los nombres de Luis Rojas —en trueque con Dubó—, de Dávila, Castec y Montenegro, se mantuvieron ayer como posibilidades.

Y la de Juan Carlos Vera, pese a entrenar con el plantel, bastante diluida, porque el propio jugador no se

mostró muy entusiasmado con las condiciones que le ofrecieron.

"Lo cierto es que hay diferencias en el plano económico y en el tiempo del contrato porque mi deseo es jugar sólo por el torneo "Polla Gol" y el profesor (Ibarra) me quiere por todo el año. Tengo que ver lo de Audax, que si me conviene lo acepto".

No obstante su natural cautela en este terreno, Ibarra espera avances en el pantano.

"Vamos a ir con calma en esto de las incorporaciones. Tal como señalé, todas serán en base a trueques y ya de Naval tenemos el interés para realizar la operación en la que vendrían Pacheco y Soto a la

"U". Y está lo de Luis Rojas".

— ¿Cuáles son, en definitiva, los sectores que usted quiere reforzar? —

"Todos... No tengo un plantel tan rico y nos vamos a ir armando con lo que tengamos. En el arco vamos a evaluar el rendimiento de Tejada para ver lo que hacemos. En un plano ideal, las renovaciones ya deberían estar resueltas, pero no es así. Entiendo que mañana (hoy) todos los problemas económicos que están pendientes tendrán su solución. Confío en que durante enero ya podremos tirar las líneas más profundas del equipo".

RODRIGUEZ: ¿SI O NO?

Lo de Luis Rodríguez sigue sin variantes antes, mientras los españoles "acusen recibo" de su documentación. Para la "U" es una transferencia imprescindible en estos momentos de urgencia

económica, aunque el jugador no la da por segura.

"Falta la conformidad de ellos. Los papeles que mandamos ya deben estar en poder de los dirigentes de Las Palmas y yo sólo espero que todo se concrete luego. No me atrevería en este minuto en asegurar cuándo se hará lo de mi pase. Por si acaso, tengo contrato vigente".

RODOLFO DUBO

Para Dubó los rumores no son nuevos. Ya el año pasado su traslado a Unión Española fue una posibilidad muy clara.

"Otra vez aparecen los rumores y si hay buenas expectativas no tengo porque negarme. Pero hasta hoy, sólo sé lo que por ahí se dice".

Otro que se va de la "U" es Néstor di Luca. El argentino incluso, ya arregló verbalmente con Huracán de Buenos Aires para vestir otra vez su camiseta.

Santibáñez desistió

HUACHIPATO SIGUE A LA BUSQUEDA DE UN ENTRENADOR PARA 1985

- ☐ Oscar Herrera reitera anhelos de ser contratado por entidad metropolitana

CONCEPCION (por Exequiel Ramírez). — Luis Santibáñez tomó un nuevo contacto con los dirigentes de Huachipato, para entregarles una noticia poco grata porque el actual director técnico de O'Higgins de Rancagua ha recibido un ofrecimiento del Club Nacional de Montevideo y esto viene a entorpecer las conversaciones que tenían con el entrenador, a quien daban por descontada su contratación.

Huachipato necesita con urgencia contratar a un director técnico para su equipo. Sus dirigentes no comprometerán su firma con ningún jugador de refuerzo mientras no se conozca el nombre de quien va a ser el jefe del plantel. Los buenos propósitos de contar con los servicios de Luis Santibáñez se empezaron a desvanecer con la noticia que les entregó el propio profesional.

Sergio Sierra, gerente de Huachipato, está en Santiago para activar la gestión. Se sabe que Santibáñez tiene además contrato vigente con O'Higgins de Rancagua hasta el mes de abril próximo. Como en la quina de entrenadores que interesan a Huachipato aparece también Antonio Vargas, es muy probable que Sierra lo ubique en la capital para ver las pretensiones del ex-director técnico de Unión San Felipe.

Hay otra alternativa que tiene la gerencia de los acereros insistir con Andrés Prieto, director técnico que todavía está preocupado con su equipo Bolívar en La Paz por clasificarlo para la Copa "Libertadores de América".

"Chuleta" Prieto tuvo un contacto telefónico con Sierra y le manifestó, que con gusto se vendría a Huachipato, club donde dejó una excelente imagen como entrenador y deportista.

HERRERA QUIERE DEJAR A NAVAL

Oscar "Jurel" Herrera, celebrado puntero derecho de Naval, en contacto con medios informativos locales, manifestó que tiene pretensiones de fichar por un club grande de Santiago y dijo que tanto Universidad de Chile como Universidad Católica son los más interesados por llevarse a sus filas.

Por su parte los dirigentes de Naval han dicho que todos sus jugadores son transferibles. En el caso de Herrera, el jugador tiene contrato vigente y no hay interés en los encargados del equipo desprenderse del eficiente puntero. El presidente de la Comisión de Fútbol de Naval, capitán Carlos Montes, al referirse al posible traslado de Herrera a Santiago, se mostró incrédulo porque no es la primera vez, que durante el período de receso, aflore este tipo de interés por llevarse a uno de sus más cotizados elementos.

Según se desprende de estas declaraciones. Su ciclo en Naval lo considera terminado y para mantenerse entre los convocados para el combinado nacional le resultaría mucho más positivo estar jugando en forma permanente en Santiago.



El goleador del torneo "Coca Cola", Nelson Villanueva.

Juveniles rancagüinos marchan invictos en el torneo "Coca Cola"

O'HIGGINS ESPERA CONFIADO A CURICO

RANCAGUA (Luis Oñate, corresponsal). — En el poco acogedor estadio municipal de Rancagua los celestes juveniles esperan confiados en su capacidad, a la escuadra curicana que desea vencer a los invictos. El técnico rancagüino Leonardo Bedoya, expresó a La Nación su satisfacción por la campaña cumplida y aún más, por el juego exhibido de su equipo. "Creo —dijo— que en este cuadro está realmente la savia nueva que precisa O'Higgins, y en su alineación tenemos a jóvenes que con un poco de experiencia —incluso en estos momentos algunos— pueden actuar sin problemas en el equipo de honor".

Como si fuera poco, en esta escuadra juvenil está un valor que tiene en la mente el gol. Nelson Villanueva, muchacho de 17 años es el actual goleador del torneo. Su visión panorámica del juego lo hace desempeñarse con eficiencia tanto en la punta extrema izquierda, como nexo adelantado o retrasado según sean las indicaciones de la banca.

Villanueva ha recorrido todas las divisiones cadetes del equipo rancagüino, y siendo siempre un valor destacado, en este torneo "Coca Cola" está realizándose plenamente. Por ello en la tienda celeste, se dice y con razón, que se está en presencia de un nuevo "TUNGA González" y que con más físico puede ser otro valioso aporte a la selección juvenil chilena.

VASCONCELOS NO DESCARTA LA OFERTA DE BARCELONA

No está descartada del todo la posibilidad de que el jugador brasileño perteneciente a Colo Colo, Severino Vasconcelos, continúe su carrera futbolística en canchas extranjeras.

En la reciente gira efectuada por los albos a Ecuador y otros países, dirigentes del club Barcelona de Guayaquil realizaron una oferta formal por el habilidoso mediocan-

pista colocolino. La oferta es muy ventajosa en dólares, aunque no trascendió cuánto sería su monto. Hay que recordar que este mismo equipo de Barcelona efectuó hace un par de temporadas un ofrecimiento similar para llevarse al mismo jugador brasileño e incluso intentaron después con Carlos Caszely, cuando el "Chino" estaba en la selección de Santibáñez preparándose para el Mundial de España.

Vasconcelos no ha descartado del todo esta posibilidad, según lo manifestó antes de ir al sur a jugar un partido por la Selección de Estrellas, en la que milita, entre otros, Mario Galindo, Mario Osbén y Leonel Herrera.

"Yo estoy a gusto en Colo Colo, pero uno es profesional y hay que analizar las ofertas y luego resolver. Es cierto que hubo contactos en Ecuador, pero mis intenciones son jugar la Copa Libertadores y después ver mi futuro. Además, en Colo Colo anunciaron más austeridad aún para 1985. Esto debe resolverse en la segunda semana de enero, cuando volvamos de vacaciones" señaló Vasco.



Severino Vasconcelos podría seguir su carrera futbolística en el exterior.

DAR SANGRE ES DAR VIDA

PARA UD. SOLO UNA GOTA
DE SANGRE;
PARA QUIEN LA
NECESITE... LA VIDA

CRUZ ROJA CHILENA

UNION DE DONANTES VOLUNTARIOS DE SANGRE

SANTA MARIA 0150



SOLO GANGAS

FUEGOS
ARTIFICIALES

"COSMOS"
Importados y Hac. Ventas Mayor y Detalle
**PRESENTE ESTE AVISO Y
OBTENDRA UN 3% DE DSCT.**
BANDERA 897
(Esg. Gral. Mackenna)
FONO: 6962551

LABORATORIO
Profoto

Ahumada 312 L. 26/27
Fono 726196
4 Fotos color a solo
Carnet Universitario
Currículum
Sermena

\$99
Participe en un
sorteo de un
automóvil 0 Km.

FUEGOS
ARTIFICIALES

IMPORTADOS Y HAC. EL
MAS GRANDE SURTIDOR DEL PAIS
**NOVEDAD DEL AÑO
FONANTAS OLIMPICAS!!**
**MAYOR Y DETALLE
DISTRIBUIDORA GOMEZ
INDEPENDENCIA 2098
FONO: 374809**

Supermercado del Neumático
SUPEROFERTAS
La mejor...
la superamos
La Solución en Neumáticos
Excepcionales créditos y
LA GRAN REBAJA AL CONTADO!
AV. ESPAÑA 72
Tels. 718635 - 710827 - 710207
SABADOS CERRADO



SABETT

**ASTROLOGA
GrafoLOGA
ESPIRITISTA**
Que tiene el Centro
Africano a su dispo-
sición con todos los
secretos: sahu-
mos, filtros, amuletos, esencias mági-
cas para que Ud. triunfe en negocios,
amores, trabajo, salud, matrimonios,
suerte, pérdida, juegos de azar, tierras
sin producción. Todo lo puede solu-
cionar rápidamente con su sabiduría y
seriedad. De lunes a sábado Puente
761, Of. 9, 2° piso, Stgo. En San Fer-
nando, los martes, calle Rancagua 742.
Miércoles en Chillán, calle 18 de Sep-
tiembre 357. Consulta \$ 300.

CASA ESTADIO

Artículos Deportivos
Materiales de primera calidad
Camisetas de fútbol
Balones
Medias
Zapatos
Estampados, trofeos,
diplomas
Equipos para niños
OFERTA NAVIDEÑA
ZAPATO DE FÚTBOL CUERO \$ 790
CONCERTACIÓN DE PARTIDOS
ANDRÉS BELLO N° 825 - 2° PISO (VEGA
CENTRAL)
A PASOS DE AVDA. LA PAZ

Descuento a Comerciantes

Mezclilla Brasileira
AINGA
EL AUTENTICO
JEANS
Modelos de temporada
Oxijean
Damas, caballeros, niños
San Diego 1625 F. 5550658



BICIMOTOS 50cc

Repuestos
Ventas
Servicio
Distribuidor
en Chile

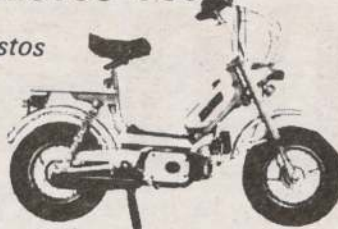

Edmundo Valdivieso y Cía.
Pío Nono 8 esq. Bellavista

IMPORTADORA PEEKAY



- Juguetes en general
- Cassettes Sony-Maxell-Crown
- Onduladores Cassio
- Lámparas musicales
- Pilas corrientes y para reloj
- Maletines de ejecutivos
- Estuche de maquillaje
- Secadores de pila Cassio

VENTAS POR MAYOR Y MENOR
A PASOS DE SAN ANTONIO
ESMERALDA 721

NIFAR

De todo para el deportista

- Mallas de gimnasia
- Tricotas de ciclismo
- Camisetas listadas en piqué
- Estampados con el logo de su Empresa o Club
- Pantalón de fútbol
- Pantalón suelto de buzo
- Medias stretch pie de lana

HECHURAS EN 24 HORAS
"PRECIOS A COMERCIANTES"
Independencia 1610 Fábrica: Avda. Francia 1317
Teléfono: 777112

Supermercado de Alfombras

MURO A MURO

- Cubrepisos - Tuffing - Bouclé
- Papel vinílico mural
- Descuentos por rollos
- Instalaciones

AV. EL BOSQUE NORTE 0192-0194 FONO: 2314344
SN. DIEGO 2373 FONO: 5555982

NOVIOS
ARGOLLAS

A mitad de precio
Oferta desde par a.
\$ 1.600
Grabado incluido
Hechuras
composturas, joyas
finas en general

SANTO DOMINGO
N° 863
LOCAL 46

GEMACO

GERMAN MAYO
SELLADO DE
CARROCERIAS
EVITA RUIDOS
VIBRACIONES, OXIDA-
CION Y CORROSION
EN CARROCERIAS
TRABAJOS
GARANTIZADOS
**SANTA ROSA 757
F: 2224248-2227267**

FCA. DE CALZADO



**NATANIEL 1668
FONO: 5554595**

COMERCIAL
Hugo Guerra

- Automóviles
- Neumáticos TOYO
- Baterías GS
- Lubricantes

PEDRO DE VALDIVIA 2602
FONO 2233562

OPTICA

HUERFANOS

25% DESCUENTO
DESPACHO RECETAS

HUERFANOS 636
FONO 331686
Santiago
Roy H. Glover 719
EL SALVADOR

Señor Empresario:
Cobramos documentos
en todo el país.

No más capital inmovilizado.
Nos hacemos cargo de sus do-
cumentos por cobrar en todo el
país, sean: Letras, Facturas,
Cheques, Pagares, etc.
Organización eficaz. Sistema
computacional, cobranza judi-
cial y extrajudicial.
Consúltenos hoy mismo:
**NACIONAL SERVICIOS
COBRANZAS**
Teatino 251 Of. 1004
6990351 Stgo.

ROCA TEC
JARDINERAS

OFERTA
\$ 978 c/IVA
5% descuento sobre
cualquier compra de
jardineras, al presentar
este aviso
EXPOSICION 1316
ALAMEDA 153 COLON 5267
GENERAL HOLLEY 145

PARRILLAS
PARA ASADOS

Somos fabricantes
Talleres y construcciones
Chicharro Ltda.
**EMILIO VAISSE N° 732
FONO 2231803**

Juguetes

De Importación Directa
Descuentos especia-
les a colegios e ins-
tituciones.
Gran variedad. Vtas.
por mayor y al detalle
**ALAMEDA 2963
Fono 90712**

EQUIPOS
AUTOMATICOS
PARA ILUMINACION
DE EMERGENCIA

EN TUBOS FLUORESCENTES
DE 40 W. LIBRE DE MANTEN-
CION LAMPARAS PORTATIL
PARA EMERGENCIA RECAR-
GABLE.

FELIMEX Y CIA LTDA.
SOLICITE UN
REPRESENTANTE
**ARTURO PRAT N° 969
F. 343244-2228698**

JUGUETES NACIONALES

Fabricados por la mano del trabajador chileno para los niños chilenos



PLASTICOS CHILE LTDA

Inaugura su nuevo local de exposición en MATUCANA 1267
Atención y precios especiales a instituciones
"LLEGO LA HORA DE PREFERIR EL PRODUCTO CHILENO Y CON ELLO ASEGURAR LA
FUENTE DE TRABAJO DE LOS CHILENOS"
En Matucana 1267 fonos: 733652 - 730459
Vuestra estimada compra debe incluir
las NOVEDADES DEL AÑO "Juego de
Competición Familiar y Juego de Paletas
Galáxia 2.000.



Importadora

YAEGER

gran variedad en

JUGUETES

precios especiales a
colegios e instituciones
Patronato N° 476-A
F 773619

Dorian[®] LTDA.
ARTICULOS
DE
CUERO

**HUERFANOS 1055-LOCAL 1061
FONO: 728954**

**HUERFANOS 827-LOCAL 6
FONO: 399257**

- MALETERIA
- GUANTES
- BILLETERAS
- VESTIMENTAS DE CUERO
- CARTERAS
- CINTURONES

**APUMANQUE MANQUEHUE SUR
31-LOCAL 36 FONO: 2462070**

SERVICIO AUTORIZADO
VALCOSA S.A.

REPUESTOS
BUSTAMANTE 704
SERVICIO:
MUJICA 0137
2252390 2237486



automotora
valp
DESABOLLADURA Y PINTURA
REPUESTOS Y SERVICIOS
BELLAVISTA 77
FONO: 770403-376414

VEMATEL
INSTALACIONES
ELECTRICAS A. Y B. T.
Y VENTA MATERIALES
ELECTRICOS

QUENO GONZALEZ ESCOBAR

DESCUENTO ESPECIAL
A INSTALADORES

LE REGALA
UN 0 KM.
PARTICIPE
COMPRANDO

SAN PABLO
1272
TELEFONO 6965323
SANTIAGO

Sport
WIRTE
EQUIPOS
DE FUTBOL
PARA NIÑOS

de todos los Clubes Deportivos
Ventas por Mayor y Menor
Descuentos a comerciantes

Fábrica de medias de fútbol
**DOLORES 433 FONO 761792
Y PERSA ESTACION LOC. Q-4**
Abierto de 8 a 22 Hrs. de
lunes a sábado
domingo de 9 a 13 hrs,
continuado

Los últimos datos de Polla Gol

CAMPEONATO JUVENIL

"COPA COCA COLA"

Damos a los lectores seguidores de nuestro Pronósticos Deportivos de "Polla Gol", para la mejor confección de sus cartillas, los puntajes de los 26 equipos en competencia para el concurso N° 454.

PARTIDO N° 1 Ptos. PRONOSTICOS

S. Wanderers 2 **L E**
Quintero Udo. 2

PARTIDO N° 2

San Luis 4 **L**
Everton 0

PARTIDO N° 3

U. San Felipe 3 **L**
Cobreloa 2

PARTIDO N° 4

U. Calera 1 **E V**
Trasandino 2

PARTIDO N° 5

Colo Colo 3 **L**
A. Italiano 0

PARTIDO N° 6

U. Española 3 **E**
U. de Chile 2

PARTIDO N° 7

Magallanes 3 **L**
Cobresal 0

PARTIDO N° 8

Palestino 2 **E V**
Univ. Católica 3

PARTIDO N° 9

O'Higgins 4 **L**
Curicó Unido 2

PARTIDO N° 10

Dep. Concepción 4 **L**
Huachipato 0

PARTIDO N° 11

Naval 2 **L**
Fdez. Vial 2

PARTIDO N° 12

Iberia Bío Bío 3 **L E**
Lota Schw. 3

PARTIDO N° 13

Dep. Linares 2 **L**
Malleco 0

(Por Carlos A. Baeza Alborno)



Universidad Católica, campeón juvenil de temporada 84, enfrenta este domingo a Palestino que venció en dos oportunidades al cuadro cruzado. Juegan el domingo a las 11 horas en Quilín.

LOS PARTIDOS DE LA JORNADA

Con otros encuentros juveniles, 3ª fecha, se inicia el Concurso N° 454 de los Pronósticos Deportivos de "Polla Gol", con los horarios que se indican a continuación:

SABADO 29 DE DICIEMBRE

Partido 1 (16.30 hrs.) Stgo. Wanderers-Quintero Udo;
Partido 6 (16.30 hrs.) U. Española-Univ. de Chile;
Partido 2 (18.30 hrs.) San Luis-Everton;
Partido 5 (18.30 hrs.) Colo Colo-A. Italiano;
Partido 9 (18.30 hrs.) O'Higgins-Curicó Unido;
Partido 10 (18.30 hrs.) Concepción-Huachipato;
Partido 11 (18.30 hrs.) Naval-Fernández Vial;
Partido 12 (18.30 hrs.) Iberia-Lota Schwager.

DOMINGO 30 DE DICIEMBRE

Partido 8 (11.00 hrs.) Palestino-Univ. Católica;
Partido 3 (18.30 hrs.) U. San Felipe-Cobreloa;
Partido 4 (18.30 hrs.) U. Calera-Trasandino
Partido 7 (18.30 hrs.) Magallanes-Cobresal;
Partido 13 (18.30 hrs.) Linares-Malleco Udo.

FUERA DE CONCURSO

EN TALCA: (18.30 hrs.) Rangers-U. Santa Cruz.

RESULTADOS DE

LA PRIMERA RUEDA

Entregamos a nuestros lectores "pollagoleros" algunos resultados jugados por estas trece parejas y cuyos desenlaces terminaron así:

1. Stgo. Wanderers (4) — Quintero Udo. (2);
2. San Luis (1) — Everton (1);
3. San Felipe (-) — Cobreloa (Interzonal);
4. U. Calera (0) — Trasandino (2);
5. Colo Colo (2) — A. Italiano (0);
6. U. Española (3) — Univ. de Chile (2);
7. Magallanes (2) — Cobresal (0);
8. Palestino (2) — Univ. Católica (0);
9. O'Higgins (-) — Curicó Unido (-) (Interzonal);
10. Dep. Concepción (1) — Huachipato (0);
11. Naval (-) — Fernández Vial (-);
12. Iberia (-) — Lota Schwager (-);
13. Dep. Linares (-) — Malleco Udo. (-).

POSICIONES AL DIA

QUINTA REGION

	Ptos.
1° SAN LUIS	4
2° U. San Felipe	3
3° Quintero Unido	2
Trasandino	2
Stgo. Wanderers	2
6° Unión Calera	1
7° Everton	0

REGION METROPOLITANA

	Ptos.
1° O'HIGGINS	4
2° Magallanes	3
U. Española	3
Univ. Católica	3
Colo Colo	3
6° Cobreloa	2
Univ. de Chile	2
Palestino	2
9° Cobresal	0
A. Italiano	0

SEXTA Y SEPTIMA REGION

	Ptos.
1° CURICO UNIDO	2
Dep. Linares	2
Rangers	2
4° U. Santa Cruz	0

OCTAVA REGION

	Ptos.
1° DEP. CONCEPCION	4
2° Lota Schwager	3
Iberia Bío Bío	3
4° Naval	2
Fernández Vial	2
6° Malleco Udo.	0
Huachipato	0



MAURICIO VEGA de Stgo. Wanderers.



RENE PINTO de Colo Colo.



LEONEL SANCHEZ, director técnico de Universidad de Chile.

Concurso N° 455

Se juega el 5 y 6 de enero

N°	L	LOCALES	E	VISITAS	V	2	3
1		IBERIA BÍO-BÍO	DEP. LINARES				
2		DEP. CONCEPCION	NAVAL				
3		HUACHIPATO	FERNANDEZ VIAL				
4		RANGERS	O'HIGGINS				
5		DEP. SANTA CRUZ	CURICO UNIDO				
6		MAGALLANES	PALESTINO				
7		COBRESAL	UNIV. CATOLICA				
8		COLO COLO	UNION ESPAÑOLA				
9		AUDAX ITALIANO	UNIV. DE CHILE				
10		DEP. SAN FELIPE	UNION LA CALERA				
11		COBRELOA	TRASANDINO				
12		STGO. WANDERERS	SAN LUIS				
13		QUINTERO UNIDO	EVERTON				



Conjunto juvenil de San Luis de Quillota que participa en el Torneo "Copa Coca Cola", se mantiene puntero e invicto en la 5ª Región, con 4 puntos.

No contaría con sus mejores valores

BRASIL NO SE SIENTE SEGURO PARA LAS ELIMINATORIAS

□ Cobran realidad conceptos de Havelange

RIO DE JANEIRO (DPA).— La reciente advertencia del presidente de la FIFA, Joao Havelange, de que Brasil está amenazado por quedar excluido, por primera vez en su historia, de la disputa de una copa del mundo del fútbol, suena ahora como incómodamente realista.

El año 1984 cierra con sombrías perspectivas para el fútbol brasileño, que en el

próximo año disputará las eliminatorias para la Copa del Mundo de México, amenazado de no poder contar con varios de sus principales astros, transferidos a clubes italianos.

Hasta ahora no existe ni siquiera una definición sobre quién será el director técnico del plantel nacional, ya que el preferido del presidente de la Confederación Brasileña de Fútbol (CBF), Telé Santana,

tiene escasas posibilidades de ser liberado por los dirigentes del club Al Ahli, de Arabia Saudita, en enero, para iniciar los trabajos de preparación de la selección brasileña.

El hijo del entrenador que comandó el plantel brasileño en el Mundial de España de 1982, René Santana, consideró "difícil" que su padre sea liberado por su club antes de abril, cuando termina la

temporada futbolística saudita.

Al mismo tiempo, varios de los astros del plantel brasileño de 1982, que encantó a aficionados y analistas deportivos en la Copa de España, retornaron al país aprovechando las vacaciones navideñas concedidas por los clubes italianos que integran actualmente.



Joao Havelange advirtió que Brasil pasará por el peligro de ser eliminado de la rueda decisiva del Mundial de México. Sus impresiones cobran actualidad debido al probable escaso interés de entidades extranjeras por ceder a los valores de ese país.

En el Campeonato español

BARCELONA-REAL MADRID PARA DESPEDIR EL AÑO

□ Valladolid, equipo donde juega Patricio Yáñez, recibirá a Atlético Bilbao

MADRID, 27 (ANSA).— Con "el partido del año": el choque Barcelona-Real Madrid, la afición española despedirá 1984 el próximo día 30, cuando se jugará la decimotercera jornada del campeonato de liga.

En la primera confrontación a principios del torneo, los barcelonistas —que encabezan la clasificación con 27 puntos, seguidos de los madridistas, con 23— se llevaron del campo Merengue un 0-3, y, de atenderse a los pronósticos, el conjunto catalán parte como favorito, si bien debe tenerse en cuenta que el capitalino es capaz de todo, como lo demostró en numerosas ocasiones, incluso recientemente al "despedir" al Anderlecht con un 6-1 después de que el equipo belga le ganara 3-0.

El Valencia —tercero en la tabla con veinte puntos, los mismos que el Atlético de Madrid— es el más claro favorito de la jornada.

Recibe al Elche, último clasificado, que sólo ha marcado un gol en los once últimos partidos que ha jugado y que únicamente ganó dos en lo que va del campeonato.

El Atlético de Madrid también goza de pronósticos "caseros": su huésped será el Español, antepenúltimo en clasificación, sin haber gozado de victoria en campo ajeno.

La Real Sociedad —quinto en la clasificación, con diecinueve puntos, al igual que el Real Betis y el Sporting de Gijón— espera al conjunto báscico, al que ya ganó en sus últimas tres visitas a "Atocha", pero como en la actualidad es el único equipo que no ha perdido en sus salidas, nada tendría de particular que se llevara "algo".

El Sporting de Gijón recibirá al Racing de Santander: apuestas a favor de los asturianos, basadas principalmente en que los castellanos sólo han anotado un gol en sus nueve salidas.

En el Sevilla-Málaga, fuerzas y puntos de los más igualados, con la ventaja sevillista de jugar en su feudo.

En el Valladolid-Athletic de Bilbao los pronósticos se inclinan aunque ligeramente, a favor de los vascos porque llevan once semanas sin perder mientras que los vallisoletanos figuran entre los "colistas".

En el Hércules-Zaragoza los alicantinos lucen favoritos

tras haber empatado el pasado domingo frente al Real Madrid, cuando los zaragozistas fueron goleados por el Valencia.

Y, en el Murcia-Osasuna, los pamolonicas "deben" salir quizá hasta más que airoso puesto que su anfitrión sólo suma un par de victorias en lo que va del campeonato y comparte, con el Elche, los últimos lugares de la clasificación.



Yáñez con la camiseta de su actual equipo —Valladolid— está en mala ubicación en el torneo de España y en la próxima fecha deberá enfrentar a Atlético de Bilbao.

Volverá al fútbol colombiano

SAPORITI AL JUNIOR

□ Extraordinario contrato al D.T. argentino, reciente campeón en su país

BOGOTÁ (DPA).— El director técnico argentino Roberto Marcos Saporiti, quien acaba de ganar con el equipo Argentinos Juniors el campeonato de Primera División del Fútbol Profesional de su país, firmó contrato por dos años para dirigir el conjunto Junior de Barranquilla desde enero próximo.

Saporiti recibirá por los dos años una bolsa que oscilará entre 240.000 y 300.000 dólares. El Junior, que en 1983 fue subcampeón del fútbol profesional colombiano, ocupó un lugar secundario en el torneo octogonal final del campeonato correspondiente a 1984.

El nuevo estratega del Junior, quien en su época de futbolista actuó en los años 60 en el equipo colombiano Independiente de Medellín, reemplazará a su compatriota José Varacka, quien renunció desde hace más de un mes y retornará a su país.

Saporiti fue asesor de César Luis Menotti en el seleccionado argentino que ganó el Campeonato Mundial de 1978.

Al vencer a Manchester United STOKE CITY DIO SORPRESA EN EL TORNEO INGLÉS

LONDRES, (AP).— Stoke City, que se encuentra en último lugar en la tabla de fútbol de Primera División en Inglaterra, derrotó hoy 2-1 al Manchester United en una jornada en que tres de los cinco principales equipos perdieron partidos importantes.

La victoria del Stoke fue la segunda en 21 rondas esta temporada e impidió al Manchester alcanzar la primera posición.

Tottenham Hotspur se mantuvo como puntero a pesar del empate a 2 con West Ham.

Spurs, con 40 puntos, aventaja en diferencia de goles a Everton, el único equipo entre los principales retadores que logró una victoria de 2-1 ante Sunderland.

Manchester United está tercero con 38 puntos, seguido por Arsenal que tiene 36 y perdió en Norwich, Southampton, quinto en la tabla, también sufrió una derrota y descendió un lugar en la tabla.

El reciente resurgimiento de Liverpool tuvo un final abrupto en otra de las grandes sorpresas del día. Los defensores del título de campeones de liga cayeron derrotados en su cancha 2-1 ante Leicester.

POSICIONES

Tottenham Hotspur 40; Everton 40; Manchester United 38; Arsenal 36; West Bromwich Albion 34; Southampton 34; Nottingham Forest 33; Chelsea 32; Sheffield Wednesday 32; Liverpool 31; Norwich 30; Leicester 28; West Ham 28; Sunderland 26; Watford 25; Newcastle 25; Aston Villa 25; Queens Park Rangers 23; Luton 21; Ipswich 19; Coventry 19; Stoke 11.



Falcao cuando estaba en apogeo. Ahora convalece de una intervención a una rodilla y entabla polémica con el presidente del Roma.

FALCAO Y SUS PROBLEMAS CON EL ROMA

ROMA, 27 (ANSA).— La prensa italiana reproduce hoy puntualmente la polémica estallada ayer entre Paulo Roberto Falcao y el presidente del Roma Dino Viola, pocos días después de la operación en la rodilla del jugador en una clínica estadounidense.

Los diarios en general se limitan por ahora a registrar, sin hacer ningún comentario, el candente duelo verbal intercambiado entre los dos personajes a miles de kilómetros de distancia.

Los diarios, evidentemente, esperan una respuesta de Falcao antes de comentar la polémica. En efecto, Viola pidió al jugador que confirmará Via Telex el contenido de las declaraciones que se le atribuyeron.

A su llegada a Porto Alegre, donde transcurrirá la convalecencia, Falcao declaró que ninguna presión podrá hacerle modificar el programa de recuperación. "Si Viola y el entrenador Erikson —dijo— no están de acuerdo con mi larga ausencia de las canchas, que se tomen una pastilla para calmarse".

'MUNDO DEPORTES' SE VISTIO DE GALA

El suplemento de La Nación premió anoche a los mejores deportistas de 1984. A la ceremonia asistieron las figuras más destacadas del ambiente nacional



En la mesa de honor aparece el gerente comercial de La Nación, Enrique Karich; el director de deportes, Héctor Vega Onesime y Alejandro Ascul.



El boxeador Cardenio Ulloa, elegido el mejor de boxeo, recibe el estímulo de parte de Rodrigo Serrano, jefe de gabinete del Ministerio de RR.EE.

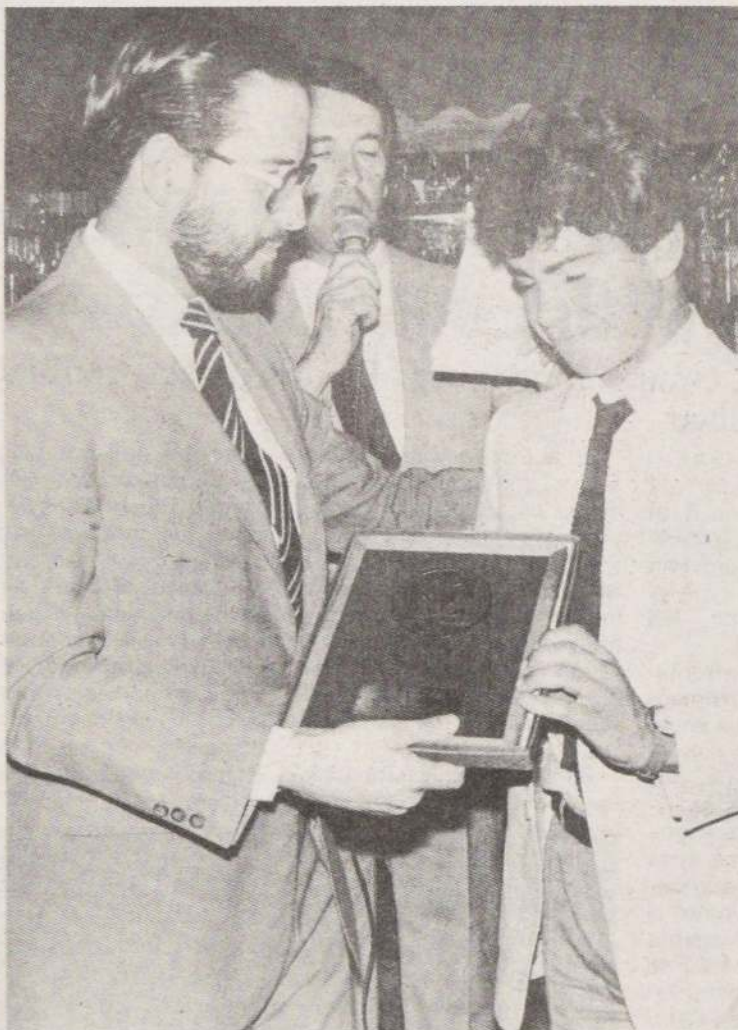

El director de La Nación, Orlando Poblete, entrega el premio como el mejor de los mejores al bicrossista Marcial Rivera.

CON un éxito total se efectuó anoche la premiación a los deportistas más destacados correspondiente al año 1984 que organizó Mundo Deportes de LA NACION en el restaurante Cabeza de Buey.

En el acto estuvieron presentes las más altas autoridades de nuestra casa periodística encabezada por el director, Orlando Poblete; el director de nuestro suplemento, Héctor Vega Onesime; autoridades del deporte nacional como el presidente del Comité Olímpico de Chile, Juan Carlos Esquep; representantes de todos los medios de comunicación y en general de todo el ambiente deportivo.

La ceremonia se caracterizó por las connotadas figuras que asistieron a la entrega de premios. Cada representante de las distintas federaciones, catalogados como los más destacados, fueron elegidos objetivamente por deportistas, entrenadores y periodistas de los diferentes órganos de prensa.

En la ocasión se estimuló como el mejor de los mejores al juvenil bicrossista, dos veces campeón mundial, Marcial Rivera, quien recibió un galvano de manos del director de LA NACION, Orlando Poblete.

Con este hecho tan significativo, que hace por primera vez un medio periodístico, se quiere dejar un precedente que año a año marcará el suplemento Mundo Deportes, señalando con ello al deportista de mayor representatividad de los 34 deportes federativos.

Según Mundo Deportes de La Nación

LOS MEJORES DEL AÑO 1984

LA NACION, por intermedio de su suplemento Mundo Deportes, eligió a los 33 mejores deportistas del ámbito nacional. Los que fueron premiados ayer son:

Atletismo: Gert Weil; automovilismo: Kurt Horta, Fórmula Tres y José Antonio Celsi; rally; andinismo: Rita Monsalves; básquetbol: Manuel Herrera; béisbol: Henrique Salas; bochas: Juan Marabolí; boxeo: Cardenio Ulloa; caza y pesca: Edmundo Rojas; ciclismo: Mario Bretti; deportes submarinos: Alejandro Flores; equitación: Alfredo Sone; esgrima: Sergio Gómez; fútbol profesional: Osvaldo Hurtado;

gimnasia artística: Marcelo Toledo; Hockey Patín: Rodrigo Muñoz; hockey sobre césped: Rodrigo Hernández; judo: Vilma Cianelli; motociclismo: William Whitle; levantamiento de pesas: Víctor Rubilar; natación: María José Cortés; remo: Rodrigo Abasolo; rodeo: Ricardo de la Fuente; rugby: Andrés Carrasco; esquí: Andrés Figueroa; tenis: Hans Gildemeister; tenis de mesa: Marcos Núñez; tiro al blanco: Manuel Morales; tiro al vuelo: Jaime Bunster; tiro al arco: Damián Jara; vóleibol: Paul Walter Heiling; vela: Alberto González; polo: Fernando Fantini; bicross: Marcial Rivera, y golf: Felipe Taverne.



Un grupo de los premiados: Osvaldo "Arica" Hurtado, Hans Gildemeister, María José Cortés y Marcial Rivera.

E
&
M

SOLAMENTE
REGALOS

FINISIMOS
PERFUMES

LE - GALION - SORTILEGE
YVES - SAINT - LAURENT
DUNHIL - RALPH - LAURENT
MUSK CLASSIC - VETIVER
CHANTILLY

ZAPATILLAS SPORT U.S.A. \$960
JUGUETES PELUCHES DESDE \$ 240
CORTADORAS DE FIAMBRES ELECTRICAS \$ 7.200
OFERTA DE CASA - CHAPAS DE PUERTAS
PARQUET - MOSAICO - PAPELES MURALES
- BIDET \$ 600

OFERTAS VALIDAS CON ESTE AVISO DESCUENTOS POR MAYOR

TELEFONOS DIGITALES MEMORIAS
MAQUINAS DE ESCRIBIR PORTATILES
SILLAS ENJUNCADAS TIPO VIENA
MECEDORAS

2045 SAN PABLO 2045
723726 - 715537
6965488 - 6966732
HORARIO DE 10 AM - 21 PM
DE LUNES A SABADO
HORARIO CONTINUADO

E
&
M

madres y sus recién nacidos

en maternidad india

mayores hospitales y tenía dos extintores para todo el edificio



GASOMETRO. — Fotografías como ésta recorrieron el mundo tras la tragedia del gasómetro en ciudad de México. La empresa enfrenta ahora millonarios gastos por indemnizaciones. (AP).

Por tragedia del gas en México

Inician pago de indemnizaciones

MEXICO, 27 (AP). — El monopolio petrolero estatal PEMEX iniciará la semana entrante el pago de daños y perjuicios a las víctimas de las explosiones de tanques de gas que dieron muerte a 490 personas aquí el mes pasado, se anunció oficialmente.

Un comunicado dado por PEMEX ayer tarde hizo saber que la empresa comenzaría a efectuar pagos el día 2 de enero de 1985 y que confiaba haber pagado todas las demandas que pesaban sobre ella para fin del mismo mes.

El despacho del fiscal distrital del Estado de México, en cuya jurisdicción

ocurrieron las explosiones, comenzará a alertar a los sobrevivientes de la tragedia mediante avisos insertos en la prensa local. Solamente aquellos que hayan entablado previamente demandas por daños personales o físicos recibirán alertas directas, dice el comunicado.

PEMEX no reveló el número total de personas que la han demandado por daños y perjuicios, pero funcionarios dejaron trascender la semana pasada que 431 personas lo habían hecho, por daños a sus hogares y pertenencias, por un total equivalente a 2.3 millones de dólares.

Esa cifra no incluye las demandas de compensación por muerte o heridas recibidas. Según la ley mexicana, además de la demanda por daños materiales, las familias de las 490 personas muertas en la conflagración son posibles de recibir alrededor del equivalente de 3.200 dólares por cada víctima.

Congreso de piratas del computador

BONN, 27 (ANSA). — Un congreso especializado reservado a todos aquellos apasionados de informática que se divierten en superar las barreras protectoras de las memorias electrónicas y de los bancos de datos, se celebra hoy y mañana en Hamburgo organizado por el "Caos Computer Club" (CCC) de esta ciudad.

Unas 400 personas participan en los trabajos, en su mayoría jóvenes norteamericanos, británicos y germanofederales, que durante dos días discutirán sobre temas como "Aspectos legales de la intrusión en las memorias electrónicas", "Introducción en los sistemas telefónicos", "Transmisión de datos por vía aérea", "Elementos de computerología" y "Perturbaciones psíquicas derivadas de la sobreexposición al Computer".

El "Caos Computer Club" fue fundado en Hamburgo en 1983 y tiene 25 socios.

Se inició juicio contra asesinos de Popieluszko

TORUN, POLONIA, DIC 27 (LATIN-REUTER). — El sacerdote Jerzy Popieluszko, fue secuestrado para amedrentarlo a fin de que cesara en su prédica en favor del proscrito Sindicato Independiente Solidaridad, reveló hoy uno de los policías acusados del asesinato.

El teniente Leszek Pekala, de 32 años de edad, admitió durante la sesión inicial del juicio que se sustancia en el Tribunal Provincial de Torun, que intervino en las acciones que culminaron con la muerte del combativo clérigo anti comunista, pero aclaró que ni él ni los otros acusados se proponían realmente quitarle la vida.

Sus manifestaciones tuvieron lugar después de la lectura del acta de acusación contra él y otros dos agentes de la Policía de Seguridad, el capitán Gregorz Piotrowski, de 33 años, y el teniente Waldemar Chmielewski, de 29, por asesinato.

Su superior en el Ministerio del Interior,

coronel Adam Pietruszka, fue acusado de incitarlos a secuestrar y matar al religioso. Los cuatro podrían ser condenados a un mínimo de ocho años de prisión. El máximo sería la pena capital.

El fiscal público consignó que los tres acusados del crimen, quienes admitieron su culpabilidad durante los interrogatorios policiales, afirmaron que entendían que contaban con protección de alto nivel y serían recompensados por su acción, a la que en ningún momento consideraron como contraria a los intereses del Estado.

Al describir la muerte de Popieluszko, después de haber sido secuestrado cerca de esta localidad septentrional polaca, el 19 de octubre, el acta de acusación señaló que el sacerdote fue dejado inconciente a golpes en cuatro oportunidades al intentar escapar del automóvil en el que lo llevaban sus raptos.

Sin tregua combaten los camboyanos y vietnamitas

NONG SAMET, Tailandia 27 (AP). — Guerrilleros camboyanos se dividieron hoy en pequeños grupos de comandos y lanzaron ataques contra fuerzas vietnamitas que ocuparon el campamento guerrillero más grande de las fronteras, dijeron fuentes militares tailandesas y guerrilleras.

Las fuentes también informaron que tropas vietnamitas apoyadas por tanques estaban avanzando hacia el cuartel del Frente Nacional de Liberación Popular, KHMER, de orientación anticomunista.

El coronel Anusorn Kissanasareni, vocero del ejército tailandés, dijo que los refuerzos vietnamitas estaban situados cerca del cuartel del Frente de Liberación en Ampil y que los guerrilleros efectuaban incursiones nocturnas contra las líneas vietnamitas.

La captura de Ampil sería un golpe severo para el Frente de Liberación y el Movimiento de Resistencia camboyano — una alianza formada para combatir a los vietnamitas que invadieron a Camboya en 1978, derribaron el régimen KHMER Rouge e instalaron un gobierno pro-Hanoi en Phnom Penh.

Defendido según se dijo, hasta por 5.000 guerrilleros, Ampil fue cañoneado el día de Navidad cuando fuerzas vietnamitas entraron a Rithisen, el mayor campamento de la resistencia. Unos 61.000 civiles huyeron del campamento en la frontera camboyana-tailandesa.

Año Nuevo

Mensaje

de amor



Revista
Verónica

Todos los sábados gratis
con su diario

LA NACION

El diario de los siete días!

Banco de Chile

Estado de Situación al 30 de noviembre de 1984.

ACTIVO Y SALDOS DEUDORES		Moneda Chilena y Equiv. M/E (US\$ 1 = \$ 121,20)	TOTAL \$	PASIVO Y SALDOS ACREEDORES		Moneda Chilena y Equiv. M/E (US\$ 1 = \$ 121,20)	TOTAL \$
ACTIVO CIRCULANTE				PASIVO CIRCULANTE			
Fondos Disponibles				Depósitos, Captaciones y otras Obligaciones			
Caja	2.380.390.251			Exigible hasta 1 año plazo			
Depósitos en el Banco Central	1.306.442.386			Acreedores en cuentas corrientes	21.109.619.320		
Documentos a cargo de otros Bancos (Canje)	5.997.531.285			Otros saldos acreedores a la vista	4.085.443.796		
Depósitos en Bancos en el país	160.759.533			Depósitos de ahorro a la vista	—		
Depósitos en el exterior	1.613.178.932			Captaciones y depósitos a plazo	35.601.811.397		
Total Fondos Disponibles			11.458.302.387	Depósitos de ahorro a plazo	4.867.939.342		
Colocaciones				Otros saldos acreedores a plazo	14.692.148		
Con Recursos Propios				Cuentas y documentos por pagar	41.230.245		
Hasta 1 año plazo				Pagos recibidos por créditos vendidos al Banco Central	624.825.496		
Deudores en cuentas corrientes	2.694.505.766			Exigible a más de 1 año plazo			
Ptmos. y efectos de comercio adquiridos	40.714.338.395			Depósitos y captaciones	1.078.254.220		
Varios deudores	871.296.163			Documentos por pagar	28.285.003		
A más de 1 año plazo	174.556.710.247			Bonos y Debentures de Propia Emisión	—		
Total Colocaciones con recursos propios	218.836.850.571			Bonos Bancarios por Reprog. de Deudas	10.396.217.879		
Por cuenta, con Recursos o Gtia. del Banco Central				Total Dep., Captaciones y otras Oblig.			77.848.318.846
Hasta 1 año plazo				Intermediación de Documentos			
Préstamos	10.350.268.593			Exigible hasta 1 año plazo	1.843.685.000		
A más de 1 año plazo	3.329.875.889			Exigible a más de 1 año plazo	—		
Total Coloc. por cta., rec., o gtia. del Banco Central	13.680.144.482			Total Intermediación de Documentos			1.843.685.000
Hipotecarias	9.605.775.642			Obligaciones Hipotecarias			9.758.824.824
Contingentes				Obligaciones Contingentes			
Hasta 1 año plazo	11.158.896.185			Obligaciones hasta 1 año plazo	10.780.675.789		
A más de 1 año plazo	8.817.699.647			Obligaciones a más de 1 año plazo	8.816.035.250		
Total Colocaciones contingentes	19.976.595.832			Total Obligaciones Contingentes			19.596.711.039
Vencidas	45.343.558.096			Préstamos obtenidos en el país			
Total Colocaciones			307.442.924.623	Exigible hasta 1 año plazo			
Inversiones Financieras				Adeudado al Banco Central	62.719.429.080		
Valores mobiliarios	250.935.697			Adeudado a Bancos y otras Inst. Financieras	167.757.561		
Doctos. emitidos por Banco Central	18.947.012.445			Exigible a más de 1 año plazo			
Pagarés descontables del Banco Central	650.000.000			Adeudado al Banco Central	14.094.554.633		
Otras inversiones financieras	41.005.452.279			Adeudado a Bancos y otras Inst. Financieras	2.263.727.721		
Pagarés del B. C. Ch. por reneg. de Coloc.	71.989.746.496			Línea de Crédito para Reprog. de Deudas	82.426.192.103		
Total Inversiones Financieras			132.843.146.917	Total préstamos obtenidos en el país			161.671.661.098
TOTAL DEL ACTIVO CIRCULANTE			451.744.373.927	Préstamos y otras Oblig. contraídas en el Ext.			
OTRAS CUENTAS DEL ACTIVO				Exigible hasta 1 año plazo	10.033.034.239		
Saldos con Suc. en el país	583.822.707			Exigible a más de 1 año plazo	203.232.841.447		
Operaciones de Cambio	7.614.371.807			Total Ptmos. y otras Oblig. contraídas en el Ext.			213.265.875.686
Letras del Banco Central por Venta de Cartera	27.154.298.735			TOTAL DEL PASIVO CIRCULANTE			483.985.076.493
Operaciones pendientes, Ctas. diversas y Otras	95.728.547.916			OTRAS CUENTAS DEL PASIVO			
Intereses por cobrar	14.022.871.244			Saldos con Sucursales en el país	376.417.610		
Activo Transitorio	1.438.808.629			Operaciones de Cambio	9.781.803.831		
Bienes Recibidos en Pago o Adjudicados	11.079.604.931			Provisiones sobre colocaciones e inversiones financieras	29.334.568.339		
Pérdidas Acumuladas ejercicios anteriores	17.856.865.897			Provisiones por bienes recibidos en pago o adjudicados	3.081.907.375		
TOTAL DE OTRAS CUENTAS DEL ACTIVO			175.479.191.866	Provisiones sobre colocaciones recompradas al Banco Central	—		
ACTIVO FIJO			13.813.562.386	Provisión para absorber pérdidas de ejercicios anteriores	—		
CUENTAS DE GASTOS				Provisión para rescate de Cartera Vendida al Banco Central	—		
Gastos de Operación	64.315.794.190			Operac. Hipotecarias, Operac. Pend., Ctas. diversas y otras	94.929.025.382		
Gastos Fijos	32.647.596.440			Intereses por pagar	12.922.939.378		
Otros Egresos	482.688.932			Revalorización Provisional del Capital Propio	957.402.000		
Corrección Monetaria	—			Pasivo Transitorio	9.441.420.950		
Excedentes para amortizar Pérdidas Acumuladas	—			TOTAL OTRAS CUENTAS DEL PASIVO			160.825.484.865
Excedentes o gastos para recompra cartera al Bco. Central	—			CAPITAL Y RESERVAS			
Excedentes para acelerar absorción de gastos y provisiones	—			Capital autorizado			
TOTAL DE CUENTAS DE GASTOS			97.446.079.562	acciones de \$			
TOTAL GENERAL DE ACTIVO Y SALDOS DEUDORES				Capital pagado 1.500.000.000 de acciones	5.779.817.936		
			738.483.207.741	Reserva legal	1.104.154.262		
				Otras reservas	11.706.512.965		
				TOTAL CAPITAL Y RESERVAS			18.590.485.163
				CUENTAS DE INGRESOS			
				Ingresos de Operación	67.529.827.248		
				Otros Ingresos	1.206.913.012		
				Corrección Monetaria	6.345.420.960		
				TOTAL DE CUENTAS DE INGRESOS			75.082.161.220
				TOTAL GENERAL DE PASIVO Y SALDOS ACREEDORES			738.483.207.741

Provisiones para la Cartera de Colocaciones e Inversiones (Cifras en \$)

- Saldo Provisiones al 31.12.83	\$ 13.192.556.584
- Castigos efectuados sobre saldo provisiones	\$ (51.036.999)
- Provisiones constituidas en el ejercicio	\$ 15.787.640.239
- Castigos efectuados sobre provisiones constituidas en el ejercicio	\$ —
- Recuperación de provisiones	\$ —
- Otras provisiones	\$ 405.408.515
Saldo Provisiones al 30.11.84	\$ 29.334.568.339

El Banco de Chile, por estar bajo Administración Provisional no ha vendido cartera al Banco Central de Chile en conformidad al Acuerdo N° 1.555, por lo que el presente estado financiero no refleja los efectos de dicho mecanismo.

ALVARO VALDES TAGLE
Administrador Provisional

GUILLERMO TAGLE CASTILLO
Administrador Provisional

RAUL LOPEZ DIAZ
Subgerente Contador General
Registro N° 5.522 Licencia N° 405.951



Abogado Mario Héctor Castillo Zúñiga informa a LA NACION de la situación procesal de sus defendidos. José Manuel Altamirano Vallejos, Rafaela Margarita Rozas Zamorano y Carmen Gloria Arce Martínez.

Caso de la descuartizada

Encargada reo como cómplice secretaria de Av. Bulnes N° 80

La magistrada del Octavo Juzgado del Crimen, Gabriela Hernández, encargó reo por complicidad en el delito de homicidio de la modelo Patricia Pérez Pinochet, a la secretaria de la clínica de la Avenida Bulnes 80, identificada como Carmen Gloria Arce Martínez.

La mujer se encuentra detenida desde anteayer oportunidad en que la magistrada le notificó la encargatoria de reo y la envió recluida en libre plática al Centro de Orientación Femenina (COF).

Según los antecedentes que aparecen en el proceso Carmen Gloria Arce estaba en conocimiento de la maniobra abortiva que se realizó en la persona de la modelo y ayudó en materias administrativas a la comisión de los hechos.

DOCTOR HOTT

El próximo lunes una de las salas de la Corte de Apelaciones deberá resolver sobre la solicitud de libertad bajo fianza interpuesta por el doctor Rodolfo Hott Ide, quien se encuentra declarado reo como cómplice de homicidio en la causa.

La magistrado Gabriela Hernández, denegó la petición de excarcelación por estimar que existen numerosas diligencias pendientes.

ABOGADO MARIO CASTILLO ZÚNIGA

El abogado Mario Héctor Castillo Zúñiga, informó ayer que había apelado ante la jueza del Octavo Juzgado del Crimen de las encargatorias de reos de la secretaria Carmen Gloria Arce Martínez y de Rafaela Rozas Zamorano.

La primera mujer se desempeñaba como secretaria administrativa de la clínica de Avenida Bulnes 80, departamento 67; fue declarada reo por la jueza en calidad de cómplice del homicidio de Patricia del Carmen Pérez Pinochet. Anteriormente, había sido dejada en libertad incondicional por falta de méritos por el juez de Melipilla.

Respecto a Rafaela Rozas Zamorano, el abogado Castillo Zúñiga informó que ayer había presentado el escrito de apelación solicitando la revocación del auto de procesamiento por cómplice de homicidio y la mantención del anterior (como encubridora de aborto provocado). Asimismo dijo que también había pedido la anulación de la encargatoria de reo por el hurto de un reloj pulsera y de una parka de Patricia Pérez, ya que, en su opinión, está mal tipificado el supuesto delito.

Agregó que con respecto a su otro defendido, el falso médico José Manuel Altamirano Vallejos, aún no había adoptado ninguna determinación respecto a una posible apelación.

El abogado Mario Castillo explicó que la magistrada adoptó tal determinación "al no encontrar la pelvis, que podía determinar la realización de maniobras abortivas que habrían culminado con la muerte de Patricia Pérez. En tal situación estimó jurídicamente que no podía acreditar la existencia del delito de aborto provocado ni el cuasidelito de homicidio. Optó, entonces, por tipificar el delito como homicidio ya que éste se califica por el resultado. Esto sin perjuicio, que a futuro, apareciendo otras pruebas vuelva a cambiar la tipificación del delito como sería el caso de la aparición de la pelvis que es intensamente buscada en estos momentos en las riberas del río Mapocho".

Caso descuartizada

Bohemia santiaguina comienza a desfilarse ante la magistrado

□ Fichas médicas encontradas en la clínica de la muerte corresponden a artistas, vedettes, toplessistas y empresarios de la farándula que se "atendían" con los detenidos

□ Angustia y dolor en los funerales de la joven modelo Patricia Pérez ayer en el Cementerio General

Solamente un llanto estremecedor, como susurro, quebró la tranquilidad del camposanto. El cortejo se desplazó silencioso y las callejuelas se estrecharon para despedir a una joven asesinada sin conmiseración y con extrema crueldad por un grupo de sujetos por los cuales la justicia clama un severo castigo.

No más de un centenar de personas acompañó a su última morada a la modelo Patricia Pérez Pinochet, muerta y posteriormente su cuerpo descuartizado por un grupo de sujetos por los que la opinión pública pide las penas del infierno.

A las 11 de la mañana los restos de Patricia Pérez abandonaron la Parroquia de Nuestra Señora del Carmen en la comuna de Ñuñoa.

Sus padres y hermanos acompañaron el cortejo hasta el mismo pabellón 12 del Cementerio General. Una veintena de periodistas, camarógrafos y reporteros gráficos se mantuvieron a discreta distancia de los deudos.

El carro mortuario fue seguido con respetuoso silencio.

Amigos de la familia ayudaron a subir el féretro hasta el nicho 23 en las calles Knockaert y Valdivieso.

Patricia Pérez Pinochet llegaba a descansar para siempre. Y Ahora descansa para siempre.

La que no descansa buscando que la justicia castigue con la severidad que se merecen a los culpables del crimen es la magistrado Gabriela Hernández, del Octavo Juzgado del Crimen.

El proceso se sustancia con celeridad. La incautación de abundante documentación desde la clínica ubicada en Avenida Bulnes, donde se efectuó la operación abortiva de la modelo asesinada, ha resultado fundamental para encontrar algunos cabos sueltos que tenían sumida la investigación en la más absoluta confusión.

En horas de la tarde de ayer se cursaron citaciones a varias mujeres que aparecen en los kárdex del misterioso centro asistencial.



Fueron sepultados ayer, en el Cementerio General, los restos de la joven modelo Patricia Pérez Pinochet asesinada y su cuerpo descuartizado por un grupo de sujetos. Dolor y angustia en los familiares y amigos de la muchacha en la llegada a su descanso final.

Más de una veintena de muchachas, artistas, vedettes y figuras del ambiente nocturno santiaguino comenzarán a desfilarse por el tribunal.

ARCHIVO MEDICO

En la incautación de documentos de la clínica fueron encontrados nombres de connotadas figuras del ambiente nocturno capitalino.

Mujeres de extracción social elevada asistieron en algún momento a someterse a operaciones abortivas. Sus nombres aparecen archivados y una ficha fue confeccionada para eventuales futuras consultas.

También en la clínica se extendían certificados médicos a damas que necesitaban comprobantes fidedignos para demostrar a potenciales clientes, amigos de las emociones futuras, que no sufrían ningún tipo de enfermedades sociales.

Obviamente, estos certificados no podían ser solici-

tados en los lugares que el Servicio Nacional de Salud destina para estos efectos.

DECLARA LA BOHEMIA

La gran variedad de personajes que animan la alicada bohemia santiaguina, ya sea en lugares públicos o reservados, deberá comenzar a presentarse ante la magistrado, Gabriela Hernández.

Para nadie es un secreto que la joven Patricia fue enredada en este ambiente por conocidos empresarios y artistas de la vida nocturna. Fue por esta misma razón que cayó en manos de los responsables de la clínica donde se le practicó el trágico aborto.

Hasta allí llegaban desde prostitutas callejeras, asiladas o solícitas masajistas de Institutos de dudosa categoría, con la esperanza de recibir un salvoconducto para dedicarse a entretener gringos despistados o esquilmar a criollos borrachines en las boites o en los

controvertidos café-topless.

Hasta allí llegó la joven modelo.

No se sabe cuántas veces fue. Sólo que su hermoso cuerpo apareció seccionado, bajo tierra, en los tranquilos parajes de la localidad de El Monte.

Hay cuatro detenidos en torno a este estremecedor hecho de sangre y es posible que muy pronto, con inusitada celeridad, el caso judicialmente quede resuelto, el crimen aclarado y sus autores severamente castigados.



BEAS CONFECCIONES
SAN DIEGO 1625-FONO: 5550658

JEANS AINGA

¡Hoy!

Gran inauguración Sucursal N°1 Gran Avenida 6552
L. 64 - Caracol Est. Metro Lo Ovalle.

JEANS



Banco de Crédito e Inversiones

ESTADO DE SITUACION AL 30 DE NOVIEMBRE DE 1984
PRACTICADO A PETICION DE LA SUPERINTENDENCIA DE BANCOS E INSTITUCIONES FINANCIERAS

ACTIVO Y SALDOS DEUDORES		Moneda Chilena y Equiv. M/E (US\$ 1 = \$ 121,20)	TOTAL \$	PASIVO Y SALDOS ACREEDORES		Moneda Chilena y Equiv. M/E (US\$ 1 = \$ 121,20)	TOTAL \$
ACTIVO CIRCULANTE				PASIVO CIRCULANTE			
Fondos Disponibles				Depósitos, Captaciones y otras Obligaciones			
Caja		1.222.952.205		Exigible hasta 1 año plazo			
Depósitos en el Banco Central		196.520.781		Acreedores en cuentas corrientes		11.637.884.384	
Documentos a cargo de otros Bancos (Canje)		3.901.241.050		Otros saldos acreedores a la vista		3.165.780.876	
Depósitos en Bancos en el país		60.688.790		Depósitos de ahorro a la vista			
Depósitos en el exterior		1.424.854.717		Captaciones y depósitos a plazo		25.598.074.583	
Total Fondos Disponibles			6.806.257.543	Depósitos de ahorro a plazo		5.823.906.648	
Colocaciones				Otros saldos acreedores a plazo			
Con Recursos Propios				Cuentas y documentos por pagar		48.786.385	
Hasta 1 año plazo				Pagos recibidos por créditos vendidos al Banco Central		20.320.976	
Deudores en cuentas corrientes		6.256.436.325		Exigible a más de 1 año plazo			
Ptmos. y efectos de comercio adquiridos		18.647.073.736		Depósitos y captaciones		36.749.905	
Varios deudores		84.342.545		Documentos por pagar		41.077.404	
A más de 1 año plazo		34.581.611.970		Bonos y Debentures de Propia Emisión			
Total Colocaciones con recursos propios		59.568.464.576		Bonos Bancarios por Reprogramación de Deudas		2.382.338.886	
Por cuenta, con Recursos o Gtía. del Banco Central				Total Dep., Captaciones y otras Oblig.			48.754.930.047
Hasta 1 año plazo				Intermediación de Documentos			
Préstamos		2.495.373.776		Exigible hasta 1 año plazo		628.619.163	
A más de 1 año plazo		1.012.011.707		Exigible a más de 1 año plazo			
Total Coloc. por Cta., rec., o Gtía. del Banco Central		3.507.385.483		Total Intermediación de Documentos			628.619.163
Hipotecarias		10.763.925.209		Obligaciones Hipotecarias			10.818.257.107
Contingentes				Obligaciones Contingentes			
Hasta 1 año plazo		6.750.164.808		Obligaciones hasta 1 año plazo		6.682.617.306	
A más de 1 año plazo		2.050.131.957		Obligaciones a más de 1 año plazo		2.050.131.957	
Total Colocaciones contingentes		8.800.296.765		Total Obligaciones Contingentes			8.742.749.263
Vencidas		1.232.786.010		Préstamos obtenidos en el país			
Total Colocaciones			83.872.858.043	Exigible hasta 1 año plazo			
Inversiones Financieras				Adeudado al Banco Central		795.952.378	
Valores mobiliarios		418.003.878		Adeudado a Bancos y otras Inst. Financieras		894.444.069	
Doctos. emitidos por Banco Central		16.925.552.360		Exigible a más de 1 año plazo			
Pagarés descontables del Banco Central		765.777.125		Adeudado al Banco Central		4.188.223.024	
Otras inversiones financieras		466.970.267		Adeudado a Bancos y otras Inst. Financieras			
Pagarés del B.C.Ch. por reneq. de Coloc.		17.836.585.567		Línea de Crédito para Reprog. de Deudas		21.058.721.049	
Total Inversiones Financieras			36.412.889.197	Total préstamos obtenidos en el país			26.937.340.520
TOTAL DEL ACTIVO CIRCULANTE				Préstamos y otras Oblig. contraídas en el Ext.			
			127.092.004.783	Exigible hasta 1 año plazo		7.165.035.938	
OTRAS CUENTAS DEL ACTIVO				Exigible a más de 1 año plazo		32.666.674.228	
Saldos con Suc. en el país				Total Ptmos. y otras Oblig. contraídas en el Ext.			39.831.710.168
Operaciones de Cambio		197.533.480		TOTAL DEL PASIVO CIRCULANTE			
Letras del Banco Central por Venta de Cartera		5.173.778.973					136.713.806.286
Operaciones pendientes, Ctas. diversas y Otras		65.169.476.422		OTRAS CUENTAS DEL PASIVO			
Intereses por cobrar		2.142.712.452		Saldos con Sucursales en el país		121.726.864	
Activo Transitorio		1.872.686.270		Operaciones de Cambio		159.056.211	
Bienes Recibidos en Pago o Adjudicados		3.029.673.214		Provisiones sobre colocaciones e inversiones financieras		4.143.787.181	
Pérdidas Acumuladas ejercicios anteriores		1.150.962.656		Provisiones por bienes recibidos en pago o adjudicados		727.981.259	
TOTAL DE OTRAS CUENTAS DEL ACTIVO				Provisiones sobre colocaciones recompradas al Banco Central		2.750.857	
			78.736.823.467	Provisión para absorber pérdidas de ejercicios anteriores		212.000.000	
ACTIVO FIJO				Provisión para rescate de Cartera vendida al Banco Central			
			5.102.626.279	Operac. Hipotecarias, Operac. Pend., Ctas. diversas y otras		61.253.308.101	
CUENTAS DE GASTOS				Intereses por pagar		2.570.874.261	
Gastos de Operación		17.400.847.492		Revalorización Provisional del Capital Propio		484.946.859	
Gastos Fijos		5.173.995.916		Pasivo Transitorio		51.512.383	
Otros Egresos		118.631.300		TOTAL OTRAS CUENTAS DEL PASIVO			
Corrección Monetaria							68.727.943.956
Excedentes para amortizar Pérdidas Acumuladas		212.000.000		CAPITAL Y RESERVAS			
Excedentes o gastos para recompra Cartera del Bco. Central				Capital autorizado			
Excedente para acelerar absorción de gastos y provisiones		1.477.998.274		50.000.000 acciones de \$ 62,24			
TOTAL DE CUENTAS DE GASTOS				Capital pagado		3.112.066.854	
			24.383.472.982	Reserva legal			
PERDIDA DEL EJERCICIO				Otras reservas		2.377.837.453	
				TOTAL CAPITAL Y RESERVAS			
TOTAL GENERAL DE ACTIVO Y SALDOS DEUDORES							5.489.904.307
			235.314.927.511	CUENTAS DE INGRESOS			
				Ingresos de Operación		22.700.595.529	
				Otros Ingresos		622.862.107	
				Corrección Monetaria		1.050.015.346	
				TOTAL DE CUENTAS DE INGRESOS			
							24.383.472.982
				UTILIDAD DEL EJERCICIO			
							235.314.927.511
				TOTAL GENERAL DE PASIVO Y SALDOS ACREEDORES			

NOTA ANEXA AL ESTADO DE SITUACION
PROVISIONES PARA LA CARTERA DE COLOCACIONES E INVERSIONES

Saldo provisiones al 31.12.83	1.703.576.599
Castigos efectuados sobre saldo provisiones	(33.239.641)
Provisiones constituidas en el ejercicio	2.800.564.877
Castigos efectuados sobre provisiones constituidas en el ejercicio	—
Recuperación de provisiones	(327.114.654)
Saldo Provisiones al 30.11.84	4.143.787.181

CIRIACO LOVERA DELGADO
Jefe de Contabilidad Analítica
Reg. C.C. 20.706, Lic. 409.536FERNANDO VALLEJOS VASQUEZ
Gerente de ContabilidadLUIS ENRIQUE YARUR REY
Gerente General

clasificados

AGUSTINAS 1269
CASILLA 81 - D
FONO 6982222

JUDICIALES Y LEGALES

NULO por extravío cheques Serie 84AB N° 06941612, 06941613, 06941621, 06941615, 06941616, 06941617, Cuenta Corriente N° 47338-03 Bco. de Chile.

NULO queda talonario cheques 4525826/850 Bco. Continental.

POR haber cumplido el plazo estipulado, en la Ley 17940 Artículo 43 se alzó el dominio presunto que afecta al vehículo Fiat 600 año 1968 N° motor 2613601.

NULO por robo Banco Crédito Inversiones Cta. Cte. 85901695 Serie A 84 cheques 119648 a 119664.

POR sustracción de libro de ventas y facturas hasta el N° 150, del Taller Artesanal de Víctor Ortiz Jiménez quedan nulas. (gratificaré su devolución).

POR robo quedan nulos los siguientes cheques: del N° 721693 al 721700 de la C.C. N° 10-02523-0 Banco de Santiago.

POR extravío libreta Cta. Ahorros N° 1210010307 Serie N° 45158 del Banco Osorno y La Unión Suc. V. Mackenna. Queda nula.

NULA por robo Cuenta de Ahorro N° 1000050462 del Banco Osorno y La Unión.

QUEDA nula por robo, credencial Ministerio del Trabajo, perteneciente a Gabriela Olave Rodríguez, fiscalizadora de Inspección Provincial del Trabajo, Santiago. Al igual la restante documentación robada.

POR resolución de 20 de diciembre de 1984, en causa rol N° 1706-V, el Séptimo Juzgado Civil de Santiago, concedió la posesión efectiva de la herencia intestada de doña Amanda Navarrete Thompson a sus hijos legítimos don Julio Albino y doña Irma Gajardo Navarrete. El Secretario.

EL Primer Juzgado Civil de Santiago concedió posesión efectiva herencia quedada fallecimiento doña Juana Salas Yévenes y don Luis Humberto Chamorro Suazo a sus hijos legítimos Alicia, Juana Elena del Tránsito, Hugo Alberto, Mario Enrique, Luis Ernesto, Julia, Miguel David, todos apellidados Chamorro Salas. El Secretario.

POR pérdida nulo cheque Banco Concepción serie 01 N° 0214451. Por \$ 5.000.

POR Extravío quedan nulos cheques serie 2461710 al 2461725 Banco Continental, Of. Central.

DISTRIBUIDORA Delano S.A. A contar del 5 de enero de 1985, se pagará a los accionistas, un dividendo de \$ 0,523077 por acción. Tendrán derecho los accionistas inscritos con 5 días de anticipación a la fecha expresada.

QUEDA nulo extravío libreta de ahorro Banco Sud Americana N° 77-500947-8 José Acevedo Osorio.

TERCER Juzgado Civil concedió posesión efectiva de Rosa Inés Ayala Aguilera para hija natural Cristina Patricia Tohar Ayala, heredera universal.

PRIMER Juzgado Civil Santiago concedió posesión efectiva Manuel Rojas Córdova para Gladys, Guadalupe, Manuel, Patricio, Ramón y Andrea Rojas Gutiérrez, sin perjuicio de derechos Gladys Gutiérrez Sánchez. Practicará Secretaría inventario solemne 31 Diciembre 1984, quince horas. Secretario.

PRIMER Juzgado Civil Santiago concedió posesión efectiva César Miranda Martínez, para Lucía, Nelson, Dilia, César y María Miranda Figueroa, sin perjuicio de derechos María Figueroa como cónyuge. Ley 16.271 artículo 33. Secretario.

PRIMER Juzgado Civil Santiago concedió posesión efectiva César Miranda Martínez, para Lucía, Nelson, Dilia, César y María Miranda Figueroa, sin perjuicio de derechos María Figueroa como cónyuge. Ley 16.271 artículo 33. Secretario.

PRIMER Juzgado Civil Santiago concedió posesión efectiva Aída Carreño Vásquez, para Jaime, Boris, Elvira, María, Luis, Patricia, José, Nelly y Carlos Naranjo Carreño.

PRIMER Juzgado concedió posesión efectiva Hortensia Ortiz Villegas, para María Pradelas Morales.

PRIMER Juzgado Civil Santiago. Practicará Secretaría inventario solemne y Tasación Eduardo Gómez Carvacho y Norma Chaud Bravo, 31 diciembre 1984, quince horas. Notifico a mencionados cónyuge y terceros interesados. Secretario.

NULO por robo cheque N° 1485619, serie SS21 Banco Nacional.

PRIMER Juzgado Civil Santiago, concedió posesión efectiva Juan Morales Romero, para cónyuge Ramona Morales Mardones, sin perjuicio de derechos como tal. Secretario.

QUEDAN nulos cheques extra- viados de cuenta N° 63.298-08 Banco de Chile saldo a favor empleador. EMPART. R.U.T. 6050197-1, Muñoz Morossi, Juan A. Cheque 1323938. Fecha 21-12-83. Monto \$ 180; 6050197-1, Muñoz Morossi, Juan A., 1437585, 17-01-84, \$ 180; 4142280-7, 1532715, 31-02-84, \$ 3.642; 5899135-K, 1544640, 06-02-84, \$ 1.896; 5899135-K, 1714422, 30-03-84, \$ 2.276; 8299700-K, 1716024, 30-03-84, \$ 707; 6162047-8, Aranda Benavente, César, 1815922, 17-04-84, \$ 871; 7737914-0, 1855034, 25-04-84, \$ 415; 88855.000-3, 1786563, 12-03-84, \$ 670; 88855.000-3, 1480537, 25-01-84, \$ 670; 5346703-2, 1474480, 25-01-84, \$ 1.252; 85026.300-0, 1035770, 04-09-83, \$ 416.

QUEDAN nulos cheques extra- viados de cuenta 63.364-10 Banco de Chile saldo a favor empleador S.S.S. RUT. 3.184602-9, Nombre Zavala Osorio, Luis E., Cheque 797774, Fecha 21-02-83, Monto \$ 1.113; 2.200199-K, 1121626, 21-03-83, 84; 4.880823-4, 1821776, 17-04-84, 281; 2.200199-K, 1848035, 16-08-84, 84; 2.200199-K, 2281562, 16-08-84, 84; 3.755160-O, Alfaro Alfaro, Simón, 2501317, 22-07-84, 985; 4.765174-3, Mamoni Parra, Máximo, 2503662, 22-07-83, 8.298; 5.489773-1, Cruz Hamoni, José, 2505029, 22-07-83, 10.308; 2.200199-K, 2637936, 22-07-83, 84; 3.045580-O, 2824892, 24-07-83, 497; 8.487500-K, 2879476, 24-08-83, 3.446; 6.292446-4, 2987732, 31-08-83, 1.025; 3.045580-O, 3197492, 14-08-83, 504; 85037903-7, 3250571, 30-09-84, 980; 5250883-5, 3789012, 26-10-84, 569; 0799472-9, 4045858, 23-11-83, 612; 6330392-5, 4079698, 23-11-84, \$ 1.457; 3770735-K, 4176308, 28-11-84, 942; 4731051-2, 4176804, 28-11-84, 1.421; 8014540-0, 42122967, 24-11-83, 1.245; 7456083-9, 4484630, 30-12-83, 864;

7133840-1, 4505298, 30-12-83, 1.843; 70529700-2, 4505638, 30-12-83, 2.178; 6330392-5, 4541855, 30-12-83, 1.457; 2836391-5, 4628888, 05-12-83, 4.749; 3309527-9, 4683080, 17-01-84, 853; 5430665-2, 4812123, 25-01-84, 461; 6373401-2, 482623K, 25-01-84, 8.373; 6330392-5, 4864247, 25-01-84, 1.457; 2769542-0, 4901088, 27-01-84, 1.092; 8506400-2, 500120 K, 31-02-84, 2.311; 4251446-2, 5262771, 24-02-84, 1.427; 2020535-0, 5266807, 24-02-84, 1.165; 5430665-2, Pardo López, Graciela, 5289153, 24-02-84, 27; 88037700-0, Soc. Agrícola la Casona, 5345146, 01-02-84, 1.355; 2410059-6, Schmidt Ortega, Pedro y Arturo, 5403359, 25-02-84, 1.464; 8436160-7, 5413745, 05-02-84, 809; 8436160-4, 5454212, 12-03-84, 209; 0799472-9, 5460107, 16-03-84, 505; 1463102-K, 5463688, 16-03-84, 710; 2077602-5, 5517621, 23-03-84, 1.960; 3062052-6, 5523222, 23-03-84, 2.480; 5479239-5, Delaserra Zadea María A., 5536979, 23-03-84, 1.062; 3091697-0, 5579465, 28-03-84, 490; 4410471-7, 5580269, 28-03-84, 1.473; 7008369-3, 5581567, 28-03-84, 6.808; 3447120-7, 5583713, 28-03-84, 945; 5505021-K, Gutiérrez Valenzuela, Rebeca, 5602025, 28-03-84, 336; 85006400-8, 5353025, 01-02-84, 5.289; 4391480-4, 5604427, 28-03-84, 274; 0744794-9, García Campos, Mariano, 5644518, 30-03-84, 767; 26288758-8, 5739756, 03-03-84, 16.499; 3681482-9, 574055-K, 03-03-84, 1.474; 5418834-5, 5741890, 03-03-84, 6.532; 5442541-4, 5741904, 03-03-84, 1.020; 2768542-0, 5775191, 03-03-84, 1.256; 4251446-2, 5776066, 03-03-84, 457; 4391276-3, 5776212, 03-03-84, 584; 4950624-4, 5776937, 03-03-84, 1.301; 2691337-9, 5826896, 06-03-84, 1.476; 85556400-9, 58300745, 06-03-84, 201; 3536485-4, 5853656, 12-03-84, 1.731; 6373461-2, 5855969, 12-03-84, 5.223; 7736403-K, 5856531, 12-03-84, 1.749; 88037700-0, Soc. Agrícola "La Casona", 5876834, 30-03-84, 1.355; 3081687-0, 5935865, 17-04-84, 490; 4410471-7, 5936373, 17-04-84, 1.473; 4979469-9,

5936624, 17-04-84, 5.048; 3447120-7, 5938902, 17-04-84, 945; 0744494-9, 594838-K, 17-04-84, 767; 3062052-6, 5949742, 17-04-84, 2.480; 00587590-0, Murillo, Soffia Adolfo, 5972892, 17-04-84, 1.196; 6620455-3, Agurto Jiménez, Luis, 5978890, 17-04-84, 1.061; 0738205-5, 5982324, 17-04-84, 572; 8436160-4, 598792-K, 17-04-84, 209; 8436160-7, 548792-K, 17-04-84, 809; 3444503-6, 6009170, 25-04-84, 2.470; 4391276-3, 6010695, 25-04-84, 585; 4680359-3, 6011195, 25-04-84, 1.427; 49350624-4, 6011896, 25-04-84, 1.301; 7155989-0, 6017150-23-04-84, 891; 5984984-4, 602260-K, 25-04-84, 475; 6340678-2, 6023096, 25-04-84, 426; 3625378-9, Pineda Bustos, Sergio, 6025447, 25-04-84, 1.012; 5376512-2, 6027194, 25-04-84, 576; 5479239-5, Dellaserra Zadea, María A., 6029108, 25-04-84, 1.062; 7736403-K, 6075770, 25-04-84, 1.749; 3785007-1, Vergara Ugarte, Guillermo, 6093361, 25-04-84, 2.167; 4202093-1, 6144632, 25-04-84, 6.359; 2689771-5, 6160603, 25-04-84, 7.613; 3073342-8, 6160883, 25-04-84, 7.622; 3691482-9, 616143-K, 25-04-84, 1.474; 4484283-K, 6162029, 25-04-84, 257; 8440074-K, 6163688, 25-04-84, 890; 4951928-1, 6168191, 25-04-84, 3.033; 2548511-4, 6173438, 25-04-84, 1.737; 2333747-9, 6182755, 25-04-84, 494; 4228919-1, 6223230, 25-04-84, 963; 2762114-7, 6070140, 25-04-84, 3.822; 2622388-1, 3672905, 26-10-83, 1.541; 4779373-4, 5690641, 03-03-84, 769; 3786755-1, 5616484, 30-03-84, 1.323; 3786755-1, 5098114, 23-02-84, 1.323; 52511623, 5965098, 17-04-84, 2.342; 6670900-0, 5966485, 17-04-84, 508; 6670900-0, 5956079, 30-03-84, 508; 6564284-0, 6015875, 25-04-83, 362; 5168646-2, 5965020, 17-04-84, 457; 3132979-6, 5844215, 06-03-84, 2.423; 224248-6, 551309-K, 23-03-84, 1.514; 4464534-3,

Arancibia Fuentes, Angel, 6130542, 25-04-84, 7.444; 4074902-0, 4282949, 21-12-83, 1.716; 53036900-5, 3530264, 14-09-83, 3.192; 85026300-0, 5514355, 23-03-84, 4.949.

PRIMER Juzgado concedió posesión efectiva Nelson Miranda Varas para Verónica y Nelson Miranda Vera sin perjuicio derechos Corina Vera Urbubia. Ley 16.271 artículo 33.

PRIMER Juzgado concedió posesión efectiva Antenor Arias Godoy para Isabel, Inés, Fre- sia, y Gabriel Arias Goicochea, sin perjuicio derechos Corina Goicochea Castillo. Ley 16.271 artículo 33.

PRIMER Juzgado concedió posesión efectiva Otilia Nilsson Westerberg para Moisés Espinoza Aravena, sin perjuicio de derechos como cónyuge.

PRIMER Juzgado concedió posesión efectiva Pedro Etcheberry Mahuzier para Pedro Etcheberry Tocornal sin perjuicio derechos María Tocornal Tagle.

PRIMER Juzgado concedió posesión efectiva Hrvoje Radic Dragicevic para Vladimir, Smiljan y Srdjan Radic Piraino sin perjuicio derechos Luisa Piraino Federici.

QUEDA nulo por extravío. Cheque N° 00735070 Serie AG Banco Santiago por valor de \$ 9.600 en blanco

POR extravío se da orden de no pago a Ch. N° BH 0792672 Cta. Cte. N° 5843006 Banco del Estado de Chile sucursal Quinta Normal de Art. Metal Ltda.

LIMPIEZA DE W.C. Y URINARIOS CON DESCARGAS AUTOMATICAS

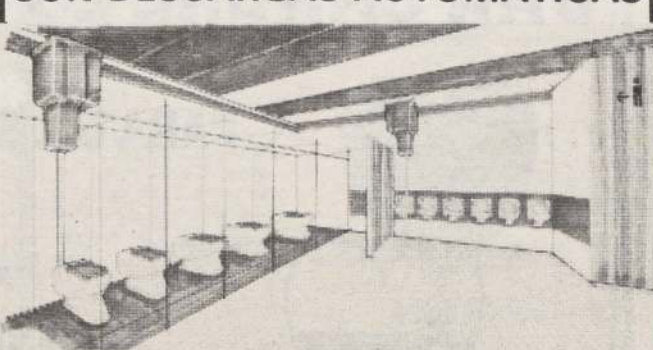

Sres. Alcaldes, F.F.A.A., Directores y Centros de Padres
Solución definitiva al permanente problema de los baños
Instalados en cualquier punto del país
Garantía: 5 años
* : ESTANQUE DE 100 LITROS
LIMPIA 8 TAZAS SIMULTANEAMENTE.
MARIO CAMPS M. LIRA 147 FONO 2224361

CODELCO-CHILE



LICITACION PUBLICA INTERNACIONAL SUMINISTRO DE BIENES PROYECTO LIXIVIACION DE BOTADEROS DE RIPIOS DIVISION CHUQUICAMATA

Se invita a LICITACION PUBLICA INTERNACIONAL N° RP-018 para el suministro de: SISTEMA DE VENTILACION PARA REFINERIA
1.- Esta licitación forma parte del Proyecto financiado parcialmente por el Contrato de Préstamo N° 131/IC-CH del Banco Interamericano de Desarrollo BID.
2.- Los oferentes deberán ser productores originales de los bienes en nuestro país o ser representantes acreditados en Chile de fabricantes o proveedores extranjeros.
3.- Los interesados podrán retirar las Bases en Santiago, Morandé 239, piso 10, Departamento Adquisiciones de Proyectos e Inversiones, entre los días 02.01.85 y 16.01.85, de 9.00 a 12.00 horas.
4.- Es requisito previo al retiro de las Bases, cancelar el valor de las mismas, que asciende a \$ 2.500, IVA incluido, en las cajas ubicadas en Huérfanos 1313, piso 6, de 9.30 a 13.00 y de 14.30 a 16.30 horas, donde se extenderá el recibo y factura correspondiente.
5.- Las propuestas se abrirán en la Gerencia de Abastecimiento de CODELCO-CHILE en Santiago, Morandé 239, piso 11, a las 10.00 horas del día 19.02.85.
Gerente de Abastecimiento
CODELCO-CHILE

**EMPRESA FUNERARIA
CARRASCO HNOS.**
ESPECIALIDAD EN TRASLADOS,
TRAMITES INCLUIDOS
CARROZAS DE PRIMERA
CAPILLAS VELATORIAS
INDEPENDENCIA 1619
377049-371663

clasificados

AGUSTINAS 1269
CASILLA 81 - D
FONO 69822221 JUDICIALES
Y LEGALES

EXTRACTO. Cuarto Juzgado Civil de San Miguel, concedió posesión efectiva de don Alcibiades Rigoberto Rodríguez Vergara, a sus hijos legítimos Gladys Elizabeth, Sandra Isnelda, Efraín Alcibiades, Ruth Marianela, Omar Ariel, Freda Iduvina, Hermes Leandro, todos de apellido Rodríguez Leiva, sin perjuicio de los derechos de su cónyuge sobreviviente doña Leontina del Carmen Leiva Yáñez. Practicará inventario solemne el día 15 de enero de 1985, a las 11 horas. — Secretaria.

28-29-30

POR extravío quedan nulos cheques Banco Chile serie 84 B.Q N° 1396082 - 1396129 - 1396130.

28-29-30

COMPANIA ELECTRICA
DEL LITORAL S.A.

(Sociedad Anónima Abierta)

DIVIDENDO PROVISORIO
N° 34

Se comunica a los señores accionistas que el Directorio ha acordado efectuar el reparto de un dividendo provisorio N° 34 de \$ 4,00 por acción, a partir del día 10 de Enero de 1985, por cada acción que los señores accionistas posean inscritas en el Registro respectivo, al quinto día hábil anterior a la fecha establecida para su pago.

EL GERENTE

NOTIFICACION: Sexto Juzgado Civil Santiago, expediente nulidad matrimonio, rol 1376-84, "Bustos con Vega", resolvió: Santiago 19 Diciembre 1984. Por evacuado el trámite en rebeldía de quien se alude: Vistos: se recibe la causa a prueba por el término legal fijándose el siguiente hecho sobre el que deberá recaer: "Domicilio y residencia de las partes a la fecha de celebración del matrimonio y en los tres meses anteriores". Para los efectos de la testimonial que procediere, se fijan los cuatro últimos días del probatorio, a las 10.30 horas o, a las 14.30 si el Tribunal funcionare en la tarde. — G. Pizarro, Juez. — G. Ide -Secretaria. — Lo que notifico a don Juan de Dios Vega Toledo. — La secretaria.

28-29-31

EXTRACTO. Primer Juzgado Civil de San Miguel, concedió posesión efectiva de don Carlos Enrique Muñoz Marmolejo, a sus hijos Eugenia del Carmen, Graciela Romelia, Ana Antonia, todas de apellidos Muñoz Chamorro, y sin perjuicio de los derechos de su cónyuge sobreviviente doña Marina Eugenia Chamorro Infanta. Practicará inventario solemne el día 11 de enero de 1985, a las 11 horas. — Secretaria.

28-29-30

POR extravío título 3981 Unión Inmobiliaria S.A. 2 acciones perteneciente Hernán Vicuña Reyes.

28

POR robo queda nulo cheque N° 0121533 Bco. City Bank cuenta 641418005.

28-29-30

POR haberse extraviado pagaré de Financiera Davens N° 118-54921 queda nulo y sin

valor por haberse dado el aviso correspondiente.

28-29-30

ORDEN no pago cheque serie AB-06628857 Banco de Chile por \$ 75.000 al 31-12-84 por incumplimiento contrato.

28-29-30

POR extravío queda nulo talonario de facturas N° 126 al N° 140 a nombre de José Donoso Donoso. RUT 4.610.579-6 Rengo.

28-29-30

2 CITACIONES
PRIMERA citación. Cítase a asamblea extraordinaria. Socios de la Corporación de Ayuda al Niño Quemado, aprobación presupuesto 1985 al día 2 de enero de 1985 a las 15.00 horas calle El Lazo 8545 (Alt. 8.500 San Pablo). Segunda Citación. Cítase a asamblea extraordinaria socios de la Corporación de Ayuda al Niño Quemado, aprobación presu-

puesto 1985 el día 4 de enero de 1985 a las 15.00 horas. Calle El Lazo 8545 (Alt. 8.500 San Pablo).

28-29

3 REMATES

DECIMO Tercer Juzgado Civil. Compañía 1213 fíjese audiencia 24 enero 1985, diez horas, remate propiedad ubicada en calle Andrés Bello N° 529 calle Uno A, inscrita fs. 17.588 N° 21.205 Registro Propiedad Conservador Bienes Raíces Santiago año 1975. Mínimo posturas: \$ 950.000. Precio contado. Subastadores deberán acompañar vale vista orden Tribunal o depósito cuenta corriente del mismo 10% mínimo. Escritura compraventa deberá extenderse dentro plazo 40 días hábiles efectuada subasta. Gastos cuenta exclusiva subastador. Bases demás ante-

cedentes Secretaría Tribunal "Banco Unido Fomento con Allende José o Banco del Estado de Chile con Allende José". Rol N° 208-82 Requerimiento.

28-29

ANTE el juez partidor, Valentín Letelier N° 96, oficina 95, Santiago, se rematará, el 30 de enero 1985, a las 11 horas, propiedad ubicada en Errázuriz N° 15, Cartagena, provincia de San Antonio, inscrita a Fs. 2.252 N° 2.623 del Registro de Propiedad año 1982 del conservador de bienes raíces de Santiago. Postura mínima \$ 900.000. Pago Contado. Interesados deberán acompañar vale vista orden partidor equivalente 20% mínimo fijado. Demás antecedentes juez partidor, domicilio de este. Juicio "Musa Seremón Inés y Alfredo con Musa Seremón Elena", Rol N° 513-84. Ministro de fe.

28-29-30-31

DECIMO Tercer Juzgado Civil. Compañía 1213, fíjese audiencia 24 enero 1985, once horas remate propiedad calle San Francisco N° 8879, Pudahuel, inscrita fs. 4.365 N° 5.641 del año 1974 del Conservador de Bienes Raíces de Santiago. Mínimo posturas: \$ 1.600.000 precio contado. Subastadores deberán acompañar consignación cuenta corriente del Tribunal o vale vista bancario orden Tribunal equivalente 10% mínimo. Escritura definitiva 30 días plazo efectuada subasta. Gastos cuenta exclusiva subastador. Bases demás antecedentes Secretaría Tribunal autos Asociación Nacional de Ahorro y Préstamo con Lazzano Manuel" requerimiento. Rol N° 318-83.

27-28-29-30

REMATE: Primer Juzgado Civil de Santiago, se rematará día 10 enero 1985, 11 horas, derechos del fallido Ney Kerestegian, ascendentes al 50% sobre la propiedad ubicada en Avda. Ossa N° 2345, comuna de La Reina, inscrita a fojas 16.746 N° 16.948 del Registro de Propiedad del año 1977, del Conservador de Bienes Raíces de Santiago. Mínimo: para posturas será \$ 2.887.416 correspondiente al 50% del avalúo fiscal del inmueble. Garantía: interesados deberán presentar boleto de garantía a la orden del Tribunal; consignación en la cuenta corriente del Tribunal o dinero efectivo por el equivalente al 10% del mínimo fijado. Demás bases: expediente rol 5150-81, caratulado "Kerestegian Ney", quiebra. Secretaria.

25-26-27-28

EXPRESION DE GRACIAS

Agradecemos sinceramente a todas las personas que de una u otra manera nos acompañaron en el dolor ante el sensible fallecimiento de nuestro querido esposo, padre, suegro y abuelito, Sr.

DELFIN REYES GUERRA
(Q.E.P.D.)

Sus funerales se efectuaron ayer jueves 27 en el cementerio de la ciudad de San Fernando.

La familia

Defunciones

GENTILEZA DE FUNERARIA CARRASCO HNOS. LTDA.

† Tenemos el sentimiento de comunicar el sensible fallecimiento de nuestro querido padre, suegro y abuelito, Sr.

GUILLERMO SEGUNDO
VERA LUNA
(Q.E.P.D.)

Sus funerales se efectuarán hoy en el Cementerio General, (por Av. La Paz), saliendo el cortejo desde Pje. Mesina 5674, Pobl. Juanita Aguirre, Conchalí, a las 15.30 horas hacia la capilla del cementerio en donde se oficiará una misa a las 16 hrs. por el eterno descanso de su alma.

La familia

† Tenemos el sentimiento de comunicar el sensible fallecimiento de nuestro querido hijo, hermano, sobrino y nieto, Sr.

MANUEL ROSALINDO
VIDELA PIÑA
(Q.E.P.D.)

Sus funerales se efectuarán hoy en el Cementerio Metropolitano, saliendo el cortejo desde Pje. Carlos Dittborn 2268, La Cisterna, a las 15 hrs.

La familia

† Tenemos el sentimiento de comunicar el sensible fallecimiento de nuestro querido padre, hijo, hermano, cuñado y tío, Sr.

SEGUNDO DESIDERIO
CERDA
(Q.E.P.D.)

Sus funerales se efectuarán hoy en el Cementerio General (por Av. La Paz), saliendo el cortejo desde las Capillas Velatorias de Carrasco Hnos., ubicadas en Independencia 1641 a las 14 hrs. hacia la capilla del cementerio, en donde se oficiará una misa a las 14.30 hrs. por el eterno descanso de su alma.

La familia

† Tenemos el sentimiento de comunicar el sensible fallecimiento de nuestra querida esposa, madre, suegra, abuelita, hermana, cuñada y tía, Sra.

INES DEL CARMEN
TOLEDO TOLEDO
(Q.E.P.D.)

Sus funerales se efectuarán hoy en el Cementerio General (por Recoleta), saliendo el cortejo desde Pedro Antonio González 3633, Santiago Oeste a las 12 hrs.

La familia

DAR SANGRE
ES DAR VIDA

PARA UD. SOLO UNA
GOTA DE SANGRE
PARA QUIEN LA
NECESITA...
LA VIDA

CRUZ ROJA CHILENA
Santa María 0150

MINISTERIO DE VIVIENDA Y URBANISMO

SERVICIO DE VIVIENDA Y URBANIZACION
SERVIU IX REGION DE LA ARAUCANIA

MANDATO ILUSTRE MUNICIPALIDAD DE ANGOL
LICITACION PUBLICA N° 27/84.

TIPO DE OBRA: Licitación Pública para la adquisición de 18 viviendas básicas en la Comuna de Angol; cuya superficie mínima será de 25,00 m².

SISTEMA DE CONTRATACION: Obra Vendida (D.S. N° 170/82 V. y U.).

PARTICIPANTES: Oferentes inscritos al momento de presentar sus ofertas, en el Registro Nacional de Contratistas del Minvu Rubros A, D.

VENTA DE ANTECEDENTES: Desde el día 9 de Enero de 1985 en los siguientes Serviu:

Serviu Región de la Araucanía, O'Higgins N° 830 Temuco.

Serviu Región del Bío Bío, Rengo N° 476 Concepción.

Serviu Región de Los Lagos, San Martín N° 80 Puerto Montt.

Serviu Metropolitano, Serrano N° 89 Santiago.

FECHA APERTURA DE LA PROPUESTA: El día 21 de enero de 1985 en la Oficina del Jefe del Depto. Técnico Serviu IX Región de la Araucanía, O'Higgins N° 830 2° piso Temuco, entre las 11,00 y 12,00 horas.

VALOR DE LOS ANTECEDENTES: \$ 1.000.- incluido I.V.A.

EL DIRECTOR

DAR SANGRE ES DAR VIDA



PARA UD. SOLO UNA GOTA
DE SANGRE,
PARA QUIEN LA
NECESITE... LA VIDA

CRUZ ROJA CHILENA

UNION DE DONANTES VOLUNTARIOS DE SANGRE

SANTA MARIA 0150

8 ARRIENDOS
BUSCAN

NECESITO arrendar casa o Dpto. sector céntrico. Llamar al fono 93228.

14 al 30

9 ARRIENDOS
OFRECEN

SE arrienda casa en Los Vilos mes de enero valor \$ 30.000, tres dormitorios, living comedor, baño, cocina. Tratar en Población Juan Antonio Rios N° 2 Pasaje 17 número 1066.

24 al 30

ARRIENDO 8.000 esquina comercial 360 m2 Salto 3125-200 m2 edificado tratar Sierra Bella 1805.

13 ELECTRONICA
TELEVISION

REPARACIONES televisores color, blanco-negro, equipos modulares. Atención domicilio, presupuesto gratuito. Llamar al fono 5554901.

24 al 28

32 VARIOS

SE tipean memorias. Llamar al fono: 331528.

24 al 28

VENDO órgano Bontempi 21 teclas sin acompañamiento \$ 15.000, Félix Ovalle 3527 Recoleta, altura 3500.

REPARO barato califont, se eliminan escapes, goteras, parchando, combinando cañerías, destape lavaplatos y todos artefactos, incluyendo alcantarillado. Traico 734090.

Se casa actriz

Joan Collins

□ Le regaló a su nuevo marido una camisa con gemelos y botones de... diamantes ¡Ella recibió un anillo de incalculable valor. (La más contenta de todo es Linda Evans)

LONDRES, 27 (AP).— La actriz británica Joan Collins, contraerá matrimonio con el empresario sueco Peter Holm, dice hoy el diario "The Sun".

La popular actriz de 51 años, protagonista de la serie de televisión "Dinastía" y numerosas películas, recibió un valioso anillo de compromiso del empresario de 37 años, su compañero desde hace un año y medio.

Joan Collins, cuyo divorcio de su tercer esposo, Ron Kass, se concretó recientemente, viajó a la isla Antillana de Antigua junto con Holm, donde la pareja celebrará el Año Nuevo, agrega la versión.

El empresario sueco le

propuso casamiento la semana pasada, poco antes de que ambos viajaran a Londres para pasar la Navidad, y anunciaron su compromiso en una fiesta navideña, dice el diario, que no menciona la fecha de la boda.

La primera persona a quien le comunicó sus planes de casamiento, dijo la actriz, fue a su compañera de reparto en "Dinastía" Linda Evans, que "es una gran amiga. Cuando se lo dije ambas lloramos de felicidad", agrega la información.

"The Sun" indica que Collins le regaló a su prometido una camisa de gala con gemelos y botones de diamantes.

Fernando Cuadra

La sinfónica no es productora de show

Mediante concurso público la Orquesta Sinfónica de Chile completará para la temporada 85, sus 26 vacantes para diferentes instrumentos, producidos por renunciaciones voluntarias y jubilaciones.

Así lo informó el decano de la Facultad de Artes de la Universidad de Chile, Fernando Cuadra, quien reconoció que tales cupos vienen arrastrándose desde 1983, exclusivamente por problemas presupuestarios. Agregó que tales vacantes, han sido reemplazadas temporalmente con presupuestos complementarios.

En otro orden de cosas, al ser consultado sobre el repertorio de la sinfónica que pone énfasis en la música del siglo XX y compositores nacionales, Cuadra dijo que "esta política obedece a los planes de un organismo académico y que no es una empresa productora de espectáculos".

Las declaraciones de Cuadra tienen relación con una crítica hecha por el concertino de esa agrupación orquestal, Alvaro Gómez, quien lamentó el repertorio "poco comercial", y desconocido para el gran público.

Cuadra añadió que el repertorio orquestal tiene un criterio de promoción o de difusión de los valores que se están formando en Chile.



Fernando Cuadra es enfático en sus declaraciones.



La orquesta Retaguardia Jazz Band estará presente en el ciclo de espectáculos del mes de enero organizado por la U. de Chile.

Escuela Internacional de Temporada Un mes de espectáculos ofrecerá U. de Chile

Dos ciclos de cine, óperas de video, un largometraje argumental chino, conciertos y muestras de video-arte, son algunas de las atracciones artísticas que complementarán el programa académico de la Escuela Internacional de Temporada 1985, durante el mes de enero, por la Universidad de Chile.

Como lo indicó la directora de esta escuela, doctora en ciencias de la comunicación María Eugenia Fontecilla, la intención es crear, paralelamente al desarrollo de la escuela, un gran polo de atracción cultural. Así, quien llegue a la sede de este evento, que funcionará en la facultad de arquitectura y urbanismo de la "U", a cualquiera hora del día encontrará alguna actividad artística estimulante.

Para esto se ha programado un ciclo que pretende hacer una revisión histórica del cine chileno, desde El húsar de la muerte (1925), único largometraje mudo nacional que se conserva, hasta Los deseos concebidos, del joven realizador Cristián Sánchez, filmada en 1982.

También se ofrecerá un ciclo de grandes clásicos del cine universal, con obras como Ladrón de bicicletas, de Vittorio de Sica; Viridiana, de Luis Buñuel, y Sin aliento, de Godard.

Por otra parte, los amantes de la lírica tendrán ocasión de ver dos óperas en video. El miércoles 9 de enero, a las 19 horas se presentará Carmen de Bissette, cantada por la mezzosoprano chilena Victoria Vergara, a quien se considera mundialmente como la mejor intérprete de Carmen. Esta grabación fue hecha recientemente en septiembre de 1984, en el Lincoln Center de Nueva York. El miércoles 16, a la misma hora, se ofrecerá una versión de video de La bohème, de Puccini.

De especial atractivo para los amantes del séptimo arte, será la presentación del largometraje argumental chino Romance en las tres gangantas, con subtítulos en español, que se dará el viernes 18 de enero a las 15.30 horas.

Gracias al video se podrá apreciar también un excelente programa de danzas de la compañía de Marta Graham.

En la parte musical, se presentarán diversos conjuntos de gran categoría, como la Sinfónica de Chile y Juvenil; la Agrupación Cámara 6, Ensemble Bartok, el Quinteto Hindemith, el Conjunto de percusión Rythmus, y el dúo de piano y cello, todos de la Facultad de Artes de la U. de Chile. Completará esta actuación, la Orquesta Retaguardia Jazz Band.

Un balance personal

El año que termina fue especialmente pródigo en riqueza artística. El acontecimiento más importante, por variados conceptos, fue el regreso de nuestro venerado pianista Claudio Arrau. Sus diversas presentaciones, ampliamente difundidas, sirvieron para situarlo al alcance de muchos jóvenes y niños chilenos que no sabían de la magnitud de esta superestrella, admirada y respetada en un mundo tan exigente y competitivo como el de los conciertos internacionales. La intensa actividad que realizó en nuestro país fue destacada con minuciosidad en los principales países de occidente, confirmando el interés que despierta Arrau en los más prestigiosos centros artísticos de Europa y América.

La Filarmónica de 1984 se constituyó en el mejor conjunto orquestal que haya existido en Chile en los últimos cincuenta años. Bajo la experta conducción de Juan Pablo Izquierdo ha logrado un nivel de verdadera excepción en Latinoamérica y nada tiene que envidiar a muchas orquestas de merecida fama. Aparte de hacer conciertos memorables, como la ejecución de la tercera sinfonía de Mahler, la décima de Shostakovich, la suite del Mandarín Maravilloso de Bartok, la sinfonía Turangalila de Messiaen, el Requiem de Guerra de Britten etc., fue el apoyo decisivo para el éxito de la ópera y el ballet municipales. Problemas con los siempre escasos dólares hicieron temer por la mantención en ella de los músicos norteamericanos que la integran, pero, afortunadamente, ya están solucionados y de este modo podremos contar en 1985 con su magnífica colaboración.

La limpieza y solidez en la producción de los diversos títulos de la temporada lírica, que hablamos destacado en 1983, volvieron a hacerse presentes a lo largo de la temporada de este año. Se terminaron las presentaciones "dignas" y ahora uno puede estar seguro que cada producción alcanzará un buen nivel artístico, sea cuando se precisa mucho aparato y fausto, como fue este año "Tosca", o en óperas más pequeñas en este aspecto, como "La italiana en Argel". En lo musical, y de manera independiente del mayor o menor agrado que produzcan los compositores, la Filarmónica en el foso y el estupendo coro lírico que dirige Jorge Klastornick, serán sólidas garantías de versiones de inmejorable calidad. Para nosotros lo mejor del año fue "Elektra", la ópera de Richard Strauss que dirigió Gabor Otvos, pero también en su particular estilo "La italiana en Argel", de Rossini, podría ser destacada como un logro excepcional.

Es difícil distinguir entre las muchas y notables figuras internacionales que nos visitaron para conciertos o recitales. Hubo actuaciones merecedoras de las más altas calificaciones y recordaremos este año por los pianistas Rudolf Buchbinder y Cristina Ortiz, la orquesta "I Musici", el cuarteto Amadeus, el conjunto vocal "The Scholars", etc. Pero si tuviéramos que elegir lo mejor de lo mejor, señalaríamos sin duda el recital del lied que dio la soprano Elly Ameling con el pianista Dalton Baldwin. Fue algo sublime.

SERGIO ESCOBAR

Los Ricos Pobres (ex Chinos Pobres)



SALUDA A SU
DISTINGUIDA
CLIENTELA CON
MOTIVO DE

LAS FESTIVIDADES DE FIN DE
AÑO ATENDIENDO
ALMUERZOS Y SUS
PEDIDOS PARA
CENA
DE AÑO NUEVO

Atendemos martes
1ero DE ENERO
Reservas:
6963778

AV. BRASIL 373 (Frente Plaza Brasil)

"LA SUAVE CARIZZIA EN EL PALADAR"
Trattoria Italiana

LASAGNA - \$ 320 RAVIOLI - \$ 320
PANZOTI - \$ 380 CAPELETTI - \$ 290
TAGLIATELLE - \$ 280

COMIDAS Y MANIFESTACIONES A
EMPRESAS E INSTITUCIONES
RESERVAS: 2224672
LIRA 485

DE LUNES A VIERNES
MENU EJECUTIVO - \$ 280
ENTRADA PLATO FONDO
SEGUNDO PLATO POSTRE - CAFE

TEATRO DE MARIONETAS

Hoy 16:30

"El Show de las Marionetas"

Precios especiales a instituciones.
* Animación para fiestas infantiles.
AVDA. BULNES 188 FONOS: 727333.

CANAL 5



- 19.35 SINTONIA
19.45 PIPIRIPAO. Programa infantil
21.25 UCV NOTICIAS. Actualidad universitaria y regional con Alexandra Meissner.
21.30 SUPER NOCHE. "Las Aventuras del Barón Von Der Trenck". Hoy: "La Sepultura" y Fin.
22.30 CERO UNO. Magazine científico. Hoy: Calculosis: modernos tratamientos de piedras del riñón y de la vesícula. Hongos contra las termitas. Un nuevo método de lucha biológica. La Sociedad Max Planck. La mayor Organización Científica Alemana. Algo de su historia.
23.00 TAMBIEN EL AGUA TIENE SU PRECIO. Los métodos más modernos en la R.F.A. de obtención, tratamiento y depuración del agua potable.
23.30 LOS PROBLEMAS ENERGETICOS.
23.45 CONVERSANDO.

LA PEQUEÑA LULU

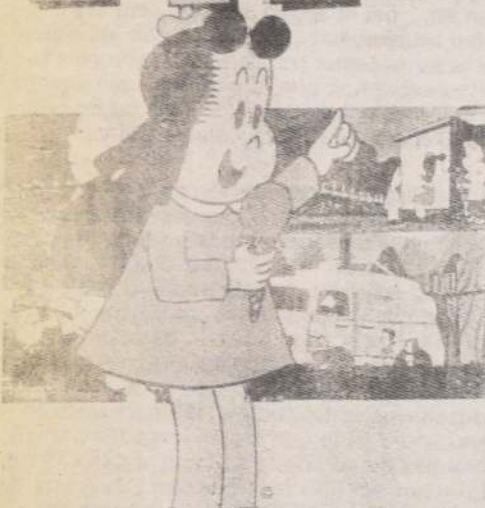

LA PEQUEÑA LULU, en Canal 11.

CANAL 7



- 10.45 CARTA DE AJUSTE
11.00 MATINAL INFANTIL.
12.05 LA COCINA DE MONICA.
12.10 EL FESTIVAL DE LA UNA. Conducido por ENRIQUE MALUENDA.
14.20 EDICION UNO. Avance informativo.
14.30 CHISPITA. Teleserie mexicana.
15.15 LA FIERA. Teleserie mexicana.
16.00 VALLE DE PASIONES. Hoy: "Camino peligroso".
17.00 DIBUJOS ANIMADOS.
17.20 TARDOS DE CINES. "Los Viajes de Gulliver". Dibujos animados.
19.00 SEGUNDA FRANJA CULTURAL. "Supervivencia" y "Cámara".
20.30 SESENTA MINUTOS.
21.25 T.V. TIEMPO.
21.30 NOCHE DE PELICULAS. "Mark, te amo", con Kevin Dobson, Cassie Yates. Basada en un hecho real. Tras la trágica muerte, en un accidente de su esposa e hija, un escritor irresponsable y amante de la libertad agobiado por el dolor se dedica a vagabundear junto a su otro hijo.
23.00 EDICION DOS. Síntesis informativa.
23.50 CINE NOCTURNO. "Compañía Peligrosa". Con Beau Bridges, Carlos Brown. Delincuente desde la más tierna edad, un convicto pasa más de la mitad de su vida en prisión, hasta que, atendido por un siquiatra se enamora de su secretaria y se casa con ella. Luego obtiene su libertad condicional para ocuparse junto a su esposa en la atención y rehabilitación de jóvenes desadaptados. Sin embargo, para ello debe conquistar primero al hijo de su esposa y sufrir las más amargas experiencias.

Los cambios de programación de última hora son de exclusiva responsabilidad de los canales de televisión.

CANAL 11



- 06.45 CARTA DE AJUSTE
07.00 PANORAMA AL DESPERTAR
07.55 CANAL 11 AL DESPERTAR
10.00 LA PEQUEÑA MARIA. Teleserie.
11.00 POPEYE. Dibujos animados.
12.00 EL TESORO DEL SABER. "Las Hojas".
12.30 LA PEQUEÑA LULU. Dibujos animados.
13.00 LAS GRANDES NOTICIAS DEL SIGLO.
13.15 EL CAFE CON... Carmen Puelma.
13.45 PANORAMA AL MEDIODIA. Noticias.
14.00 EXTRA MUJERES EXTRA.
15.00 MATINE EN EL ONCE. "Moby Dick". Con Gregory Peck y Orson Welles.
16.30 LOS CATEDRATICOS DEL RITMO.
17.00 PATRULLA JUVENIL.
18.00 EL HOMBRE ARANA. Dibujos animados.
18.30 MASAMIGOS. Programa infantil.
19.00 EL TESORO DEL SABER. "Las Hojas".
19.30 HOT. Programa musical
20.00 SUPER AGENTE 86. Comedia.
20.25 CASIMIRO.
20.30 PANORAMA. Noticiario.
21.30 EL SHOW DE BENNY HILL.
22.00 TRES SON MULTITUD.
22.30 FUNCION ESPECIAL. "El hombre, la mujer y el dinero". Con Marcello Mastroianni, Viena Lisi, Pamela Tiffin.
24.00 PANORAMA MARTINI AL CIERRE.



INVESTIGACION PELIGROSA, en Canal 13.

CANAL 13



- 10.00 CARTA DE AJUSTE.
10.30 PLAZA SESAMO. Programa infantil.
11.00 FESTIVAL INFANTIL. Don Gato. Corazón.
11.45 EL MUNDO DEL PROFESOR ROSSA.
12.05 EXITO. Conducción de José A. Fuentes.
13.30 ALMOZANDO EN EL 13.
14.30 TELETARDE. Noticias.
14.50 VISIONES.
15.00 RONDA DE PIEDRA. Teleserie brasileña.
16.15 PROFESION PELIGRO. Aventuras.
17.35 CINE EN SU CASA. "Tambor Apaches". Con Willard Parker.
19.11 VISIONES.
19.12 AVANCE NOTICIOSO.
19.18 LA MADRASTRA. Teleserie chilena.
20.30 TELETRECE. Noticias.
21.30 PELICULA DEL VIERNES. "INVESTIGACION PELIGROSA". Con Susan Blakely, Michael Moriarty.
23.25 VISIONES.
23.30 TELENOCHE. Noticias.
00.00 CINE DE MEDIANOCHE. "JUEGOS MACABROS". Con Laurence Olivier, Michael Caine.
01.30 PALABRAS AL CIERRE.

CINES

- ALESSANDRI. — Alameda 2879 (96848). Desde las 11 hrs. "Chicle caliente" y "Una mujer, dos amigos, cuatro amantes" (21) \$ 70.
ALFIL. — Alameda 2879 (335357). Martes: "Break dance" y "Tal para cual" (14). Hoy descanso.
APOQUINDO Apquindo 3364 (2313560) 16. Hrs. "Dos locos con suerte" (Men) 19 y 22 Hrs. "Kramer vs. Kramer" (14) \$ 200.
ASTOR. Estado y Huérfanos (392100). Desde las 14 hrs. "Supersecreto" (14) \$ 180.
AUTOCINE VIZCACHAS Camino a El Volcán (500931) Desde las 21.15 Hrs. "Bingo Bongo" y "Beat Street" (men) \$ 150 Socios gratis.
BANDERA. Bandera 76 (714403). Desde las 10.30 hrs. "Barbarubia" (Men) \$ 150.
CALIFORNIA Irarazaval 1568 (2230976). 15.30 hrs. "La Cenicienta" de W. Disney. (Men). 17.15, 19.15 y 21.45 hrs. "Gremlins" (14) \$ 180 y \$ 200.
CAPRI. — Monjitas 825 (392414). Desde las 10 hrs. "Bruce Lee vs. Bill". "Puño de terror, toque de muerte" y "Los karatecas heroicos" (14) \$ 70.
CENTRAL. Huérfanos 930 (333555). Desde las 11.30 hrs. "Gremlins" (14) \$ 180 L. a V. May. 60 años \$ 120.
CERVANTES. M. Cousiño 134 (381894). Desde las 11 hrs. "Gremlins" (14) \$ 180. L. a V. May 60 años \$ 120.
CHILE. — Recoleta 2104 (778176). Desde las 14 hrs. "Operación sexo", "El fugitivo" y "Pequeños de provincia" (21) \$ 40.
CINELANDIA. — Puente 540 (6967532). Desde las 12.45 hrs. "La fuerza del cariño" y "El caradura" (14) \$ 80.
CITY. Agustinas 1022 (6966678). Desde las 11.15 hrs. "Fanny Hill, memorias de una mujer de placer". (21) \$ 140.
CONTINENTAL. Pza. Bulnes 57 (6060735). Desde las 12.30 hrs. "Super Girl". (Men) \$ 180.
DUCAL. Huérfanos 777 (335375). Desde las 11 hrs. "Los cazafantasmas" (Men) \$ 180.
EL GOLF. Apoquindo 3368 (2313485) 16.30, 19.30 y 21.45 hrs. "La chica de rojo" (18) \$ 220.
ESPACIOCAL. — Candelaria Goyenechea 3820 (2421326). 16.30, 19.45 y 22.00 hrs. "Sin aliento" (21) \$ 180 Estud. \$ 160. Galería: Exposición de Francisca Cerda "Objetos violentados", esculturas.
FLORIDA. — Estado 226 (380578). Desde las 11.30 hrs. "Locademia de policía" (18) \$ 130 L. a V. May. 60 años \$ 100.

HOY EN ESPECTACULOS

- GRAN PALACE. — Huérfanos 1178 (6960082). Desde las 11.00 hrs. "Simbad y el ojo del tigre" (Men.) \$ 130.
HUELEN. Huérfanos 779 (331605). Desde las 10.30 hrs. "La Cenicienta" de Walt Disney. (Men). \$ 150.
HUERFANOS. Huérfanos 930 (336707). Desde las 11 hrs. "La Cenicienta" de Walt Disney. (Men). \$ 150.
IDEAL CINEMA. — Mapocho 4117 (731384). Desde las 14.00 hrs. "El tesoro de las 4 coronas", "Karate, duelo a muerte", "La profesora de lenguas" (21) \$ 40.
IMPERIO Estado 235 (397960). Desde las 11 hrs. "El padrecito" (Men). \$ 160.
KING. — Huérfanos 840 (332838). Desde las 10.00 hrs. "La caja del amor" (21) \$ 120.
LAS CONDES. Apoquindo y Noruega (2208816). 16, 19 y 22 hrs. "Los locos del Cabbo Ball". (Men). \$ 180.
LAS LILAS E. Yáñez y J. de Dios V. (43116). 16.30, 19 y 21.45 hrs. "Super Girl". (Men). \$ 200.
LIBERTAD. — Vivaceta 1680 (773454). Desde las 14.00 hrs. "El llamado del lobo", "Por siempre joven" y "Sábado, domingo y viernes" (21) \$ 40.
LIDO. Huérfanos 680 (330797). Desde las 10.45 hrs. "Los cazafantasmas". (Men). \$ 180.
MAIPO. — San Pablo 4251 (731982). Desde las 14.00 hrs. "Negocios riesgosos", "La callejera" y "Porki's II, el día siguiente" (21) \$ 50.
MAYO. — Monjitas 879 (391201). Desde las 10.00 hrs. "Rambo" y "Thunder" (18) \$ 100.
MODERNO. — Gran Avenida 6544 (582782). Desde las 14.00 hrs. "Lecciones privadas", "El puño bomba" y "Mujeres serán siempre mujeres" (21) \$ 60.
NILO. — Monjitas 879 (391201). Desde las 10.00 hrs. "Delito en la playa del vicio" y "Fiebre de pasión" (21) \$ 100.
NORMANDIE. Alameda 139 (392749). 15.30, 18.30 y 21 hrs. "El amor en fuga" de F. Truffaut (18) \$ 150. Estud. \$ 100.
PEDRO DE VALDIVIA. P. de Valdivia 1719 (2238546). 16, 19 y 21.45 hrs. "Los cazafantasmas" (Men). \$ 180 y \$ 200.
ORIENTE. P. de Valdivia 099 (41345). 15.30 hrs. "La Cenicienta" de W. Disney. (Men). 17.15, 19.15 y 21.45 hrs. "Gremlins". (14). \$ 180 y \$ 200.

- OPERA Huérfanos 837 (3330176). Desde las 10 hrs. "Danzas de placer" (21). \$ 130. Además show strip.
PLAZA. — Compañía 1068 (6984714). Desde las 10.00 hrs. "Footlose" y "Calles de fuego" (14) \$ 100.
PRAT. — San Diego 2119 (5550754). Desde las 14.00 hrs. "El extra", "Los valientes" y "Los 10 hermanos de Shao Lin" (14) \$ 70.
PROVIDENCIA. M. Montt 032 (42867). 16, 19 y 21.45 hrs. "Barbarubia" (Men). \$ 200.
REAL. — Compañía 1040 (6965555). Desde las 10.45 hrs. "Clase" y "Río de locura" (21) \$ 100.
REX I. Huérfanos 735 (331144). Desde las 11 hrs. "Super Girl" (Men) \$ 180.
REX II. Huérfanos 735 (331144). Desde las 11 hrs. "La chica de rojo" (8). \$ 180.
REX III. Huérfanos 735 (331144). Desde las 11 hrs. "Furyo" con David Bowie. (18). \$ 180.
RIO. — Monjitas 743 (333550). Desde las 11.00 hrs. "Hotel de señoritas", "Escándalo en familia" y "La isla del devorador de mujeres" (21) \$ 90 J. y V. \$ 60.
RITZ. — San Antonio 50 (380613). Desde las 10.30 hrs. "Cuentos eróticos" y "La maestra de gimnasia privada" (21) \$ 70.
ROXY. Huérfanos 1055 (6980809). Desde las 10 hrs. "Mary Poppins" y "Furia de titanes". (Men) \$ 100.
SALA ARAUCO. — Av. Kennedy 5413 (2460609). 15.30, y 18.30 hrs. "Indiana Jones y el templo de la perdición" (Men.) \$ 200.
SALA LILA. Vitacura 6780 (2242466). 15.30, 18.30 y 21.30 hrs. "Los cazafantasmas" (Men). \$ 180 y \$ 200.
SALA VERDE. Vitacura 6780 (2242466). 16, 19 y 22 hrs. "Supersecreto". (14). \$ 180 y \$ 200.
SANTA LUCIA. Alameda y San Isidro (336666). 15, 18.30 y 21.30 hrs. "Los locos de Cannon Ball". (Men). \$ 160.
U.C. Jorge Washington 26 (465652). Sábado: Alieníen de Ridley Scott. (14) \$ 140. Estud. \$ 80.
YORK. Agustinas 1022 (6966698). Desde las 11.45 hrs. "Fanny Hill, memorias de una mujer de placer". (21) \$ 140.

TEATROS

ARTE CAMARA NEGRA A. López de Bello

- 0226 (2515638) 21 Hrs. "El escorial" de Michael de Chelderode \$ 200
BULNES. Av. Bulnes 188 (727333). Marionetas: "La Monocleto". Aventuras en Macacomundi. Cia. Nogal. \$ 100.
BAR DE COCO Gilberto Fuenzalida 149 (2296912) 19.45 Hrs. "El cepillo de dientes" de J. Díaz Teatro Independiente para la educación. \$ 300 Estud. \$ 150
CAMILO HENRIQUEZ Amunátegui 31 (6961412) 19.30 Hrs. "La Meka" de Enrique Lihn \$ 400 Estud. \$ 150
DEL ANGEL. San Antonio 257 (333605). 19.30 hrs. "La nona" con Anita González, Ana María Palma. \$ 400. Estud. \$ 200.
EL CONVENTILLO CHICO Bellavista 175 (774164) 20.30 Hrs. "El amor de Don Perlimpin con Belisa en su jardín" de García Lorca \$ 500
EL CONVENTILLO. Bellavista 173. (774164). 20 hrs. "El amor de Don Perlimpin con Belisa en su jardín" de Federico García Lorca. \$ 300. Estud. \$ 150.
GALA Tarapacá 1181 (6966876) 20 Hrs. "Educación sexual" con Marcela Medel, Alberto Castillo \$ 450 Estud. \$ 200
HUMORESQUE. — San Ignacio 1249 (5567668) 20.30 y 22.30 hrs. "Aquí está la bomba", \$ 250.
LA COMEDIA. Merced 349 (391523) 19.30 hrs. "Primavera con una esquina rota" de Mario Benedetti. Grupo ICTUS. \$ 360.
LA FERIA Crucero Exeter 0259 (377371) 19.30 Hrs. "Proceso a un buen gallo" \$ 400 Estud. \$ 150 Jaime Vadell, Susana Bomchil, Andrea Gaete
LA TAQUILLA Los Leones 238 (2311099) 20 Hrs. "Regreso sin causa" de Jaime Miranda \$ 400 con Julio Jung y M. Elena Duvauchelle \$ 500 Estd. \$ 150
LA VIEJA CASA Dctor.Johnw 320 (2230919) Domingo: "Salvemos al tío Pascual". Cia. Teatro infantil Tallier 71 \$ 150
MONEDA. — Moneda 920 (715451). Domingo: "Caperucita Roja". Cia. Remolino.
OPERA Huérfanos 837 (330176) 22 Hrs. "¡Tú te lamentas! de que te lamentas!" con Coco Legrand, Jaime Azócar \$ 500
PICARESQUE. Recoleta 345 (776883). 19 a 23 hrs. "Como pisan los chilenos". \$ 350.
SALAS Y EXPOSICIONES
INST. CHILENO FRANCES Merced 298 (332306) 17 Hrs. "El buey, el asno y el perrito" de Jules Supervielle \$ 150
CORPORACION ARRAU J V. Lastarria 316 (336152) 19.15 Hrs. Concerto. Poesía y Música. "Vuelta al origen" de Hernán Pantoja

PUZZLE

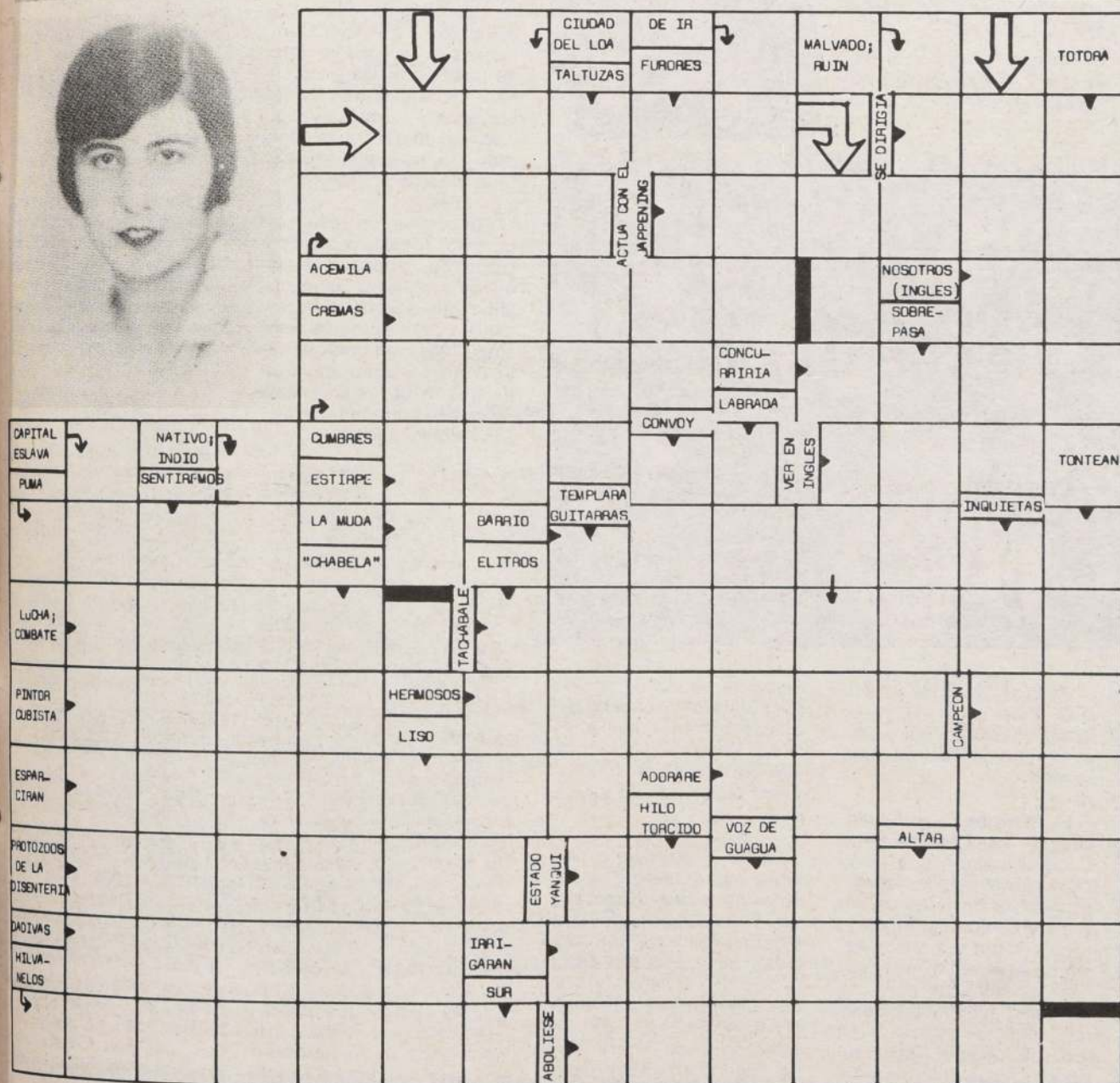

ASTRO SUERTE



ARIES
21 de Marzo al 21 de Abril

La tarde es buena para ver la forma de incrementar o distribuir mejor los ingresos comunes al matrimonio o sociedades comerciales. Los viajes propiciarán eventos amorosos. Perfeccione sus conocimientos.



LIBRA
23 de Sept. al 22 de Oct.

Importante conexión de negocios puede fracasar por causas ajenas a Ud. En lo sentimental no deberá confiar en sus primeros impulsos. Buen día para cumplir órdenes o hacerlas cumplir. Agrados junto a colegas.



TAURO
22 de Abril al 21 de Mayo

Los familiares puede interferir en los asuntos conyugales. Nuevos conocidos pasarán a formar parte del círculo de amistades íntimas. Competidores le obligan a perfeccionar alguno de sus métodos.



ESCORPION
23 de Oct. al 21 de Nov.

Actitudes despotas de su parte molestarán a los familiares. Muchas preocupaciones sin causa justificada le provocarán tensiones innecesarias. Mejores perspectivas en proyectos monetarios de corto plazo.



GEMINIS
22 de Mayo al 21 de Junio

Si le teme a los riesgos debe amoldarse a las exigencias de su labor de rutina. Las actividades con público y autorios involucrarán la aceptación de algunos riesgos calculados. Asuntos íntimos favorecidos.



SAGITARIO
22 de Nov. al 21 de Dic.

Excentricidades suyas amenazan perjudicar un proyecto de largo plazo. Operación monetaria secreta le ocasionará muchas angustias. Los consejos de persona de menos rango serán importantes para sus negocios.



CANCER
22 de Junio al 22 de Julio

Soluciona diferencias con los demás que se produjeron ayer. El consejo o apoyo de una amistad será importante. No trate de emprender demasiados proyectos a la vez en su trabajo; dispersará sus energías.



CAPRICORNIO
22 de Dic. al 19 de Enero

Tendrá que mostrar sus verdaderos sentimientos si desea conservar el amor de su pareja. No es bueno posponer trámites legales pendientes. Bueno para visitar amistades comunes junto a su cónyuge o socios.



LEO
23 de Julio al 22 de Agosto

Hasta el jueves le parecerán más enojosas que de costumbre las naturales interferencias de los demás en sus propósitos. Buen día para gestionar arriendos y compraventa de propiedades. Pequeño éxito social o profesional.



ACUARIO
20 de Enero al 18 de Feb.

Dificultades para quienes antepongan la propia satisfacción a las necesidades de su lugar de trabajo. Los superiores estarán más exigentes. Excelente para gestionar arriendos y compraventa de propiedades.



VIRGO
23 de Agosto al 22 de Sept.

No haga confidencias a nuevos conocidos. Los trabajos de creación, artístico y literarios pueden comenzar con buenas posibilidades de éxito. Nueva atracción amorosa de una perspectiva diferente a su vida.



PISCIS
19 de Feb. al 20 de Marzo

Sea precavido (a); situaciones fuera de lo común hacen peligrar perspectivas de trabajo. Los viajes cortos están más propiciados. Mentalmente estará inclinado (a) hacia los sofismas o falta de claridad intelectual.

**PASCUA
OFERTAS**
en:
**IMPORTADORA
ZABALA**
La que al vender regala

Bote inflable para dos personas. \$ 2.600 c/u
Arbol de Pascua 69 cm. importado. 390 c/u
Taca Taca. 795 c/u
Balde de Playa. 38 c/u
Máquinas de coser. 135 c/u
Metralletas. 135 c/u
Auto colección metálicos. 55 c/u
Tarjetas de Navidad c/ sobre. 5 c/u
Rompecabezas 10 motivos. 45 c/u
Set de animales en caja. 59 c/u
Colgiorios, el ciento. 49 c/u
Canastillos con flores. 65 c/u
Papel de regalo, el pliego. 14 c/u
Diarios de vida. 79 c/u
Album foto. 39 c/u
Pilas Varta chicas. 15 c/u
Pilas Varta medianas. 23 c/u

Pilas Varta grandes. 29 c/u
Ludo dama 2 en 1. 43 c/u
Cassettes grabados. 70 c/u
Lotarias. 79 c/u
Avión Columbia. 220 c/u
Auto Impala. 155 c/u
Juego solitario. 85 c/u
Colonias Amorosas. 35 c/u
Colchoneta inflable. 395 c/u
Gran capital. 270 c/u
Ajedrez Mundial. 155 c/u
Palitroques madera. 190 c/u
Muñecas importadas. 295 c/u
Dominó caja madera. 155 c/u
Baldes tortugas 4 piezas. 219 c/u
Cocina con ollas. 88 c/u
Calcetín importado tenis. 52 c/u

Juego de té en caja. 65 c/u
Carrobomba. 210 c/u
Fino estuche dos colonias Burger. 130 c/u
Robot instructivo Ud. pregunta "El respon-
da". 330 c/u
Fino calcetín stretch hombre. 30 c/u
Calceta toalla Nac. 65 c/u
Lancha policial. 148 c/u
Revolver Colt. 42 c/u
Juego 3 barcos. 90 c/u
Avión Jet grande. 35 c/u
Binoculares grandes. 68 c/u
Caballo con jinete. 23 c/u
Camión con remolque. 42 c/u
Camión militar. 40 c/u
Puntadas mágicas didáctico. 115 c/u
Pizarra mágica. 270 c/u

4 juegos en 1. 129 c/u
Plancha. 195 c/u
Jeep Militar. 40 c/u
Colonias Denisse. 85 c/u
Auto antiguo. 88 c/u
Tabla de amasar. 135 c/u
Juego Bingo. 132 c/u
Canasto Picnic. 73 c/u
Teléfono alcandía. 180 c/u
Carro móvil didáctico. 85 c/u
Juego de 20 luces de Pascua. 165 c/u
Pelotas inflables gran surtido. 50 c/u
Guirnalda 70 formas diferentes. 75 c/u
Muñeca con guagüita. 285 c/u

EXIJA SU REGALO
PRESENTANDO
ESTE AVISO



ROSAS 1071- PUENTE 622- 2º PISO
MEIGGS 80- STO. DOMINGO 1175

Y miles de artículos más
SOLICITE SU CREDITO DINERS

IVA INCLUIDO

Lo mejor del año 1984

Las actividades artísticas, culturales y los espectáculos en general, llenaron un lugar importante en el año 1984. A grandes rasgos, puede decirse que el espectador creció en cantidad, en especial en apoyo al cine y teatro y se tornó más selectivo y como hecho natural se produjo una evidente proliferación de obras en todas las áreas factibles.



Por Yolanda Montecinos



HECHOS

El gran acontecimiento del año artístico '84 fue la visita de Claudio Arrau. Un sabio y genial intérprete de 80 años, encontró el camino hacia su tierra natal y brindó, con total generosidad, su arte y los frutos de una carrera que nunca termina. Lo que pudo ser un hecho social-cultural rompió todos los esquemas y volcó a sus días en Chile, a personas que quizás nunca se interesaron antes por el mundo de Brahms o Mozart.

Toda la historia periodística, social, humana, producida en torno a la forma cómo fue armándose esta visita; la comitiva que le acompañó, los detalles de sus horas en nuestro medio, sus conciertos y aún los toques humanos que la rodearon, son parte de este gran evento. Gracias a este hecho, fue posible detectar el elevado rango mundial de este chileno formado artísticamente en Alemania y el papel que juega en el mundo del arte en la actualidad. También se pudo conocer el buen estado de "La Orquesta Filarmónica" que le acompañó con Juan Pablo Izquierdo y la gran fiesta final en la Catedral de Santiago, con una Sinfónica que creció para la ocasión bajo la sabia batuta de Víctor Tevah.

Claudio Arrau y su gesta chilena pusieron la tónica a un año muy activo en el que muchos descubrieron el ámbito de la cultura. Destacable fue también la entrega a través del satélite de los Juegos Olímpicos desde Estados Unidos. Estos —en especial en la gran inauguración y cierre— constituyen el hecho televisivo de mayor importancia del año: Creatividad, gran espectáculo masivo, combinación de recursos de avanzada tecnología con un uso múltiple de cámaras, trucos

casi indescriptibles y siempre, la puesta en pantalla de todo, anticipando aun los toques más inesperados.

En un plano nacional cabría señalar que en el presente año se vieron los frutos de una política de alto profesionalismo publicitario y de tecnología al servicio de una empresa comercial cultural. La Corporación Cultural de Santiago, pudo operar con sistemas computarizados de abonos,

Mario Kreuztberger mantiene su condición de primera figura de la televisión chilena en Canal 13

Gran comunión con el arte en la Catedral Metropolitana con Claudio Arrau, Víctor Tevah y la Orquesta Sinfónica

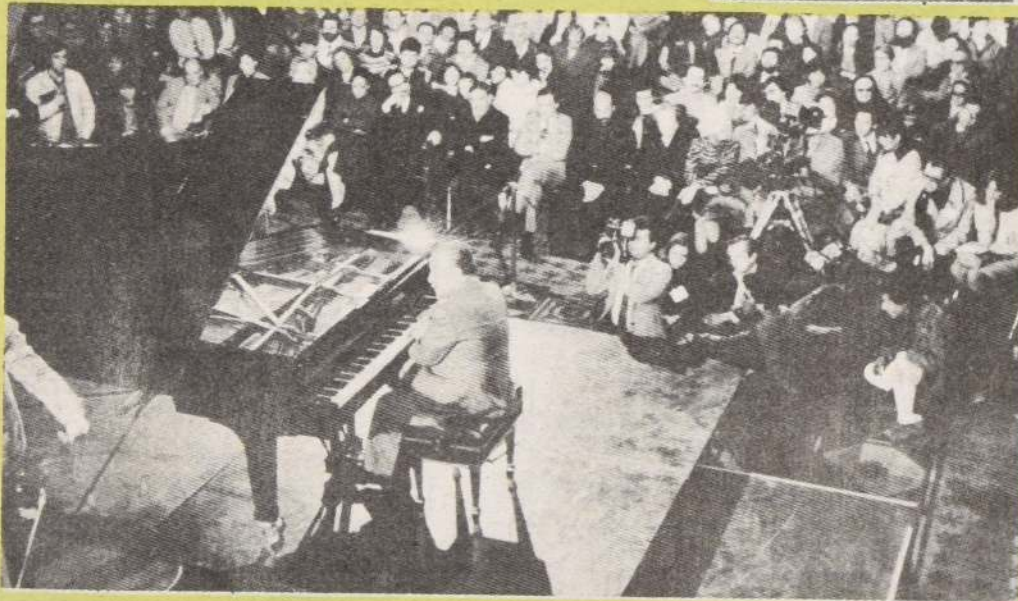

captación de espectadores y de programación. Los frutos fueron considerables y se tradujeron en asistencias desbordantes a gran parte de sus espectáculos de ópera, teatro, música y ballet. Se invirtió —en especial en figuras extranjeras— para inducir al espectador a regresar siempre al Municipal o al Salón Claudio Arrau.

DESCENTRALIZADO

Por años las actividades artísticas han estado centradas en Santiago. La idea de llevar el arte de la capital a las regiones no es un invento actual. Se hace extensión desde que nacieron los conjuntos estables de la Facultad de Ar-

te de la U. de Chile y de la U.C. Pero en el 84 ya es factible hablar de una política seria y sólida en este sentido.

El Ministerio de Educación y su Departamento Cultural crearon una tradición con el arte itinerante. Caravanas de músicos, solistas y conjuntos, recorren el país de punta a punta, llevando su arte. Lo hace también el excelente conjunto de ballet folklórico "Bafona", algunas exposiciones y desde luego el Teatro Itinerante. Este último, aun a riesgo de ir variando sus elencos cada vez que las tentaciones derivadas de las telenovelas destruyen sus planes. Esta labor constante se ha visto comple-

mentada este año, por las giras al norte y sur de la Orquesta Sinfónica, con su visita al extremo más austral, una temporada en Frutillar y sus conciertos de extensión.

Se ha comprobado una tendencia general a llevar obras de teatro como "Sarah Bernhardt" con Silvia Piñero y Ramón Núñez por el interior y a los ciclos paralelos en Santiago y el Teatro Municipal de Viña o en el Aula Magna de la Universidad Federico Santa María. Esta apertura se manifiesta también en la salida de conjuntos a sitios no convencionales, como el teatro y música en calles, plazas, paseos, en la cumbre del cerro, en

"Sobreviviendo", con John Travolta, una de las más taquilleras del año.

centros comerciales, en las iglesias, y en casas de familias, viejos garages y conventillos, para citar sólo algunos. Mientras los canales de TV implementan sus equipos y TV Nacional impacta con su enorme antena parabólica, las artes escénicas encuentran todos los sitios y fórmulas imaginables para dar con el canal preciso que vuelque su notorio afán de comunicación y expresión.

Por cierto en esta inquietud suelen producirse casos de grupos o movimientos menores cuyos objetivos no son del todo artísticos y cuyas metas coinciden más bien con una taquilla fácil y simplista. Son riesgos naturales en etapas de crecimiento como la que se vivió este año.

LO MEJOR DEL AÑO

El mejor espectáculo de ópera: "La Italiana en Argel" un estreno absoluto de Rossini que trajo a nuestro medio a Lucía Valentini-Terrani, soprano especializada en ópera bufa y auténtica gran estrella actual, de este arte.

Lo más importante en esta área: las producciones monumentales de "Tosca" (Hugo de Ana) y el alto nivel de realización gracias a los talleres de vestuarios, escenografía, utilería y arte del Teatro Municipal, así como su moderno equipo de luces bien accionados por el personal de esta sala.

El avance notorio ya de los elementos nacionales, por años supeditados a los artistas extranjeros invitados. Esta vez, destacó como ejemplo de superación y madurez el barítono Jerardo Jorquera.

Ballet.— El mejor espectáculo: "Cascañueces" producción del Teatro Municipal que cerró en triunfo el año 84.

Mejor coreografía: "Reflejos del Arroyuelo" de Michael Uthof con el Ballet Nacional

Mejor bailarina: la francesa Marissa Egasse

Año de gran actividad de danza independiente con creaciones brillantes como "Cabaret" de Danza Mobile.

Teatro.— Mejor producción: "La señorita de Tacna" en el Antonio Varas.

Mejor obra: "Regreso sin causa" de Jaime Miranda.

Mejores actuaciones: Silvia Piñero en "Sarah Bernhardt", Ramón Núñez en la misma pieza, Jorge Sosa en "Amadeus", Virginia Fischer en "La señorita de Tacna".

CINE

Mejores filmes: "Fanny y Alexander" de Ingmar Bergman seguido de "La noche de San Lorenzo", "Bajo el volcán", "Furo", "La ley de la calle".

Un año sin cine chileno, por lo menos de calidad y con algún repunte muy experimental en el video-cine.

TELEVISION

Mejor programa del año: Informe Especial, prensa TV Nacional.

Mejor animador: Mario Kreuztberger. Mejor producción Antonio Menchaca en "Sábados Gigantes".

Este ha sido el año de Claudio Arrau y en lo popular de Fernando Ubieta que aprovecha bien su beca de estudios en España y ganó además la OTI '84. Exito masivo de "Locademia de Policía" con 300 mil entradas, de "Los Cazafantasmas" que repetirán aquí su fenómeno de Europa y USA. Año de mucha inquietud. Proliferación y buena recepción para todo lo que esté relacionado con la cultura.



DISTEX

DISTRIBUIDORA
TEXTIL
LTDA.

SAN DIEGO 1818
566731 - 568688

Saluda cordialmente a su distinguida clientela
y les desea una Feliz Navidad y un Próspero Año Nuevo.



REVISTA DEL CONSUMIDOR

DIRECCION DE INDUSTRIA Y COMERCIO

PUBLICACION QUINCENAL

EJEMPLAR SIN COSTO

Nº 13

DICIEMBRE 28 DE 1984

**Dictamen de
Fiscalía Nacional
Económica:**



Importancia de la calidad

Margarinas:

Nuevo reglamento

**Amplio reportaje a los
Medicamentos en Chile**

**Lavadoras: para todos
los gustos y
presupuestos**

**¿Dónde comprar
al menor precio?**

Página de Comunidades

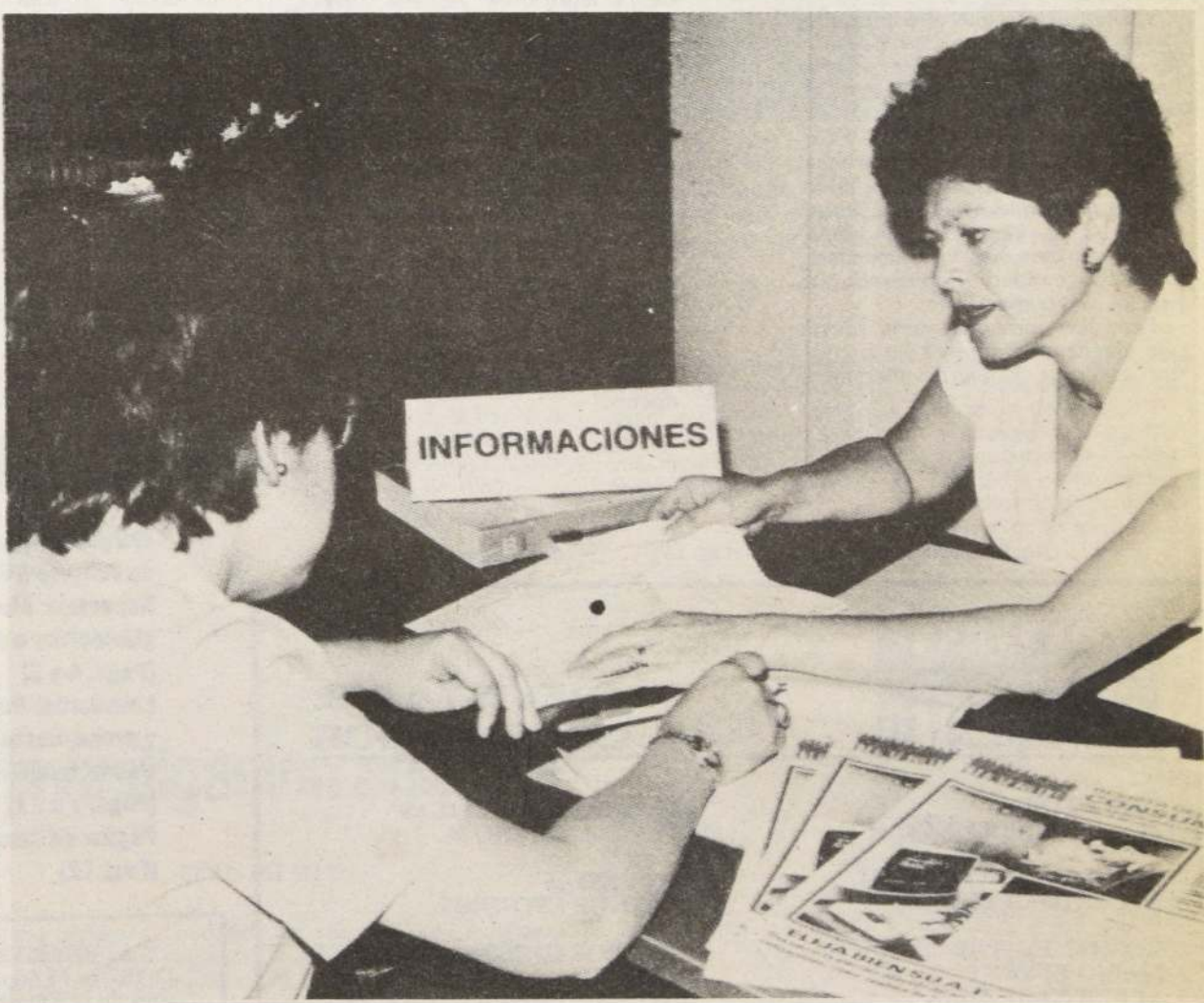

SE CORRIGEN IRREGULARIDADES EN COMERCIALIZACION DE MEDICAMENTOS



EDITORIAL

Importancia de la calidad

Hasta hace 11 años, Chile vivió bajo economías de tipo socialista en las cuales la calidad prácticamente no importaba. El Estado fijaba precios a casi la totalidad de los productos manufacturados y del agro. Generalmente, para esto tomaba en cuenta como base a aquel industrial más ineficiente. De otro modo, el determinar un precio menor habría producido graves daños al resto de las personas que trabajaban en el rubro. Así sucedió durante el pasado régimen. Los precios inferiores a los costos produjeron daños a los empresarios, lo que trajo la gran escasez de todos conocida. Esto, junto a una virtual prohibición de importar, produjo a través de los años una baja generalizada de las calidades.

Se podía obtener, de esta forma, mayores utilidades y los consumidores no tenían opción de elegir. Se compraba en el negocio más cercano, ya que había precios uniformes y calidades niveladas por las más bajas.

Ahora el panorama es diametralmente opuesto. Gracias a la política de economía social de mercado y a la libertad de precios, existe una competencia que cada día debe ir en aumento.

En la medida que el consumidor vaya incrementando el uso de su inmenso poder, sus decisiones pesarán en el mercado, como ocurre en países desarrollados.

La Dirección de Industria y Comercio tiene como misión primordial la de educar, orientar e informar al consumidor. De esta forma podrá lograr que este ejerza plenamente sus derechos y obligaciones, exigiendo calidad y buscando los precios más convenientes.

Pero hay aún otra meta mayor que alcanzar: mantener los mercados externos y lograr incremen-

tarlos. Para ello no basta tener capacidad de producir. Esta producción debe llevar aparejados factores de vital importancia: un precio competitivo y una calidad adecuada a las exigencias y costumbres de los países importadores.

En esta materia, la responsabilidad de las empresas productoras y exportadoras, es inmensa. Obtener un prestigio por calidad lleva mucho tiempo y perderlo no cuesta nada. Esto último puede ser tan grave, que acarree un colapso total y definitivo a la Empresa o producto de determinado país e incluso puede involucrar al país de origen en su desprestigio.

La Dirección de Industria y Comercio ha sido ferviente partidaria de estudiar y hacer de uso oficial u obligatorio, las normas chilenas que tienden a hacer más transparente el mercado y a orientar al consumidor. Estas les facilitan la elección de los productos que adquieren. Al mismo tiempo, obligan a los industriales a producirlos bajo normas que garanticen calidades uniformes; de las cuales puedan responder ante cualquier control o reclamo de sus usuarios.

La misma obligatoriedad del rotulado de los alimentos (NCH1500) de los tejidos, del calzado y otras, exige dar información completa sobre contenido o componentes de ellos. Es necesario tener estrictas normas y controles de calidad para poder responder de la veracidad de lo estampado en la respectiva etiqueta o información proporcionada.

Algunas empresas se esmeran en elaborar productos, siguiendo una determinada norma y cánones de calidad. Otras en cambio, las ignoran y ofrecen productos regulares o deficientes. Unas verán premiado su esfuerzo con un incremento de las ventas. Las otras, a la inversa, verán disminuida la demanda de sus productos.

REVISTA DEL CONSUMIDOR

CARTAS AL DIRECTOR

Sr.
Director "Revista del Consumidor"
Clasificador 91
Correo 21
Stgo.

Señor
Director
P R E S E N T E

Entre los artículos que normalmente utiliza cualquier persona para su aseo se encuentra la pasta dentífrica. Hace algunos días me dirigí a comprar este producto a un establecimiento con bastante fama de barato en el centro de la ciudad, el PRE - UNIC ubicada en la calle Estado.

Al solicitar la pasta dental Pepsodent tamaño grande al dependiente, me indicó que este tamaño estaba de oferta y que sólo se vendía por dos unidades, las cuales, además, venían con un jabón Lux de regalo por \$ 179, insistí que lo que deseaba adquirir era sólo un tubo de pasta dental de la marca antes mencionada en su tamaño grande, a lo que se me contestó que no vendían de a una sola, sino que de dos, por lo cual me vi en la necesidad de adquirirla en esas condiciones.

Creo que esta situación se denomina condicionar una venta incentivando el consumo, en momentos como los actuales en que uno debe cuidar al máximo su dinero. Por tal motivo es que me dirigí a Ud., para hacer la consulta sobre ¿Cómo se puede defender el consumidor ante esta eventualidad?

Saluda a Ud.,

C.I. N° 5.148.109-K
de Stgo.

RESPUESTA:

En el caso consultado no cabe formular denuncia por infracción a la ley N° 18.223.

El condicionamiento de venta podría en principio considerarse una

La Revista del Consumidor no puede verificar el autor de cada carta que llega a esta sección. Sólo reproduce lo indicado en el remitente. DIRINCO se reserva el derecho de seleccionar, extraer y titular las cartas que publica. Clasificador 91, Correo 21, Santiago.

negativa de venta que es la conducta que sanciona el artículo 3° de la ley. Sin embargo, esta disposición está formulada de manera tal que no puede extenderse al caso motivo de la consulta.

En efecto, la norma citada sanciona al que niega injustificadamente la venta de cualquier bien comprendido en el respectivo giro, en las condiciones ofrecidas.

En teoría, si se eliminara esta última frase, la disposición legal podría ser invocada para sancionar una venta condicionada, debiendo si tenerse presente que ya que la ley se refiere a "negativa injustificada" quedaría siempre para el comerciante la posibilidad de acreditar los antecedentes que tuvo para condicionar la venta y poder así justificar su conducta.

Al agregarse la frase "en las condiciones ofrecidas" no cabe duda alguna que el comerciante puede crear "paquetes" de ofertas con el fin de promocionar determinados productos y su conducta será legal.

Cabe recordar que el antiguo D.L. N° 280, de 1974, hoy derogado, consultaba expresamente la figura de la venta condicionada pero su sanción era muy limitada ya que debía tratarse de un condicionamiento arbitrario. El concepto "arbitrario" es similar al de "injustificado" que se ha examinado más arriba por lo que se repite la posibilidad de justificar los motivos que llevaron a fijar condiciones para la venta.

Frente a un caso como el consultado, el cliente debe rechazar la oferta si no conviene a sus intereses y comprar en otro local, ejerciendo en forma efectiva su facultad de escoger libremente frente a opciones que le ofrece el mercado.

SUMARIO

Margarina: Nuevo Reglamento desde Febrero (Pág. 3)
Reportaje: Medicamentos ¿Genéricos o de marca? (Págs. 4 y 5)
Lavadoras: Para todos los gustos y presupuestos (Pág. 6)
Dónde comprar al menor precio (Págs. 7 a 11)
Página de Comunidades (Pág. 12)



La "REVISTA DEL CONSUMIDOR" es el órgano oficial de difusión de la Dirección de Industria y Comercio. Es una publicación de distribución gratuita para la INFORMACION Y EDUCACION DEL CONSUMIDOR.

Su objetivo fundamental es introducir en la población los conceptos esenciales para la autodefensa del consumidor mediante la más amplia y exacta información posible de los bienes, productos y servicios que se transan en el mercado. Simultáneamente, pretende guiar a los consumidores para que comprendan el

papel fundamental que representan en la economía social de mercado, asuman un rol activo como agentes económicos, y en consecuencia, adopten decisiones de consumo acertadas utilizando su influencia masiva como factores reguladores del mercado.

La Dirección de Industria y Comercio autoriza la reproducción total o parcial de cualquier texto, estudio comparativo o análisis de laboratorio señalados en la Revista del Consumidor, debiendo indicarse su procedencia.



REVISTA DEL CONSUMIDOR

DIRECTOR
MARIO EBNER PINOCHET

REPRESENTANTE LEGAL
ALBERTO GUZMAN V.

COMITE EDITOR
MARIO EBNER P.
ALBERTO GUZMAN V.
ENRIQUE ESCOBAR S.
XIMENA MANZUR C.
RAUL SIERRALTA B.
VIOLETA GUIRALDES DEL C.
LEONOR MERINO M.

COORDINADORA COMITE
M. CRISTINA LEIVA B.

PERIODISTAS
VIOLETA GUIRALDES DEL C.
ELENA VELASQUEZ G.

RELACIONES PUBLICAS
LEONOR MERINO M.

ENCUESTAS
DPTO. DE ESTUDIOS.

COLABORADORES EN ESTE NUMERO
URSULA LUDWIG A.: Bio-Químico
MIRIAM SUBIABRE B.: Ingeniero Ejecución Textil
MABEL PUERTO G.: Licenciada en Química

FOTOS
CARLOS TAPIA

DIAGRAMACION E IMPRESION
EMPRESA PERIODISTICA LA NACION

Secretario regional ministerial

MODIFICACIONES A LA LEY LABORAL AUMENTAN PROTECCION AL TRABAJADOR

CONCEPCION. — La ley sobre reformas al decreto ley número 2.200 fue considerado como lo más positivo del año, en el aspecto laboral por el Secretario Regional Ministerial del Trabajo, Alfredo Boettiger.

El personero de gobierno manifestó que esta ley como quedó ahora era importante porque aumenta el criterio proteccionista del legislador respecto al trabajador.

Refiriéndose a estas modificaciones destacó como uno de los puntos significativos para los trabajadores, la eliminación de la causal de despido por necesidades de funcionamiento de la empresa, ya que hoy el empleador deberá dejar claramente establecido las razones de su decisión.

"En segundo lugar señalamos podemos destacar el carácter de mínimo y de irrenunciable que fija estas reformas a algunos de los beneficios que perciben los trabajadores. El descanso dominical es también importante y una norma muy puntual, es la que dice relación con el sector de la educación, ya que pone término al abuso notorio que se hacía con los profesores que eran contratados sólo de marzo a diciembre, generando una inestabilidad.

Señaló además, que dentro de estas modificaciones es valioso para la región, el asunto de la semana corrida para los trabajadores contratados a plazo de 30 días, lo que tenía una gran incidencia en el sector forestal. Tampoco dejó de mencionar la comunicación de despido, comentando que con ello se aumentaban las herramientas en defensa del trabajador frente a los despidos.

PARTICIPACION DE DIRIGENTES

Por otra parte, Boettiger dio a conocer como otro hecho importante ocurrido en 1984, el trabajo desarrollado por el Consejo Económico y Social que estuvo presente en la región, resaltando la participación de un tercio de los dirigentes de trabajadores, "lo cual constituye un gran avance para el sector laboral".

Desde el punto de vista internacional, podemos destacar la asistencia de los dirigentes sindicales a la reunión de la O.I.T., donde este año se efectuó un proceso novedoso de consulta al sector laboral.

LOGROS OBTENIDOS

El SEREMI del trabajo señaló que entre los logros conseguidos a nivel regional fue el mayor contacto que se había dado entre las autoridades tanto regionales como nacionales,

con los dirigentes sindicales.

Tenemos que el Ministro del Trabajo visitó tres veces nuestra región e incluso estuvo en varias fuentes de trabajo y por otro lado, tenemos los traslados del gobierno regional a las provincias de Nuble, Bío Bío y Arauco.

Otro acontecimiento regional notorio, dijo Boettiger, que había sido el éxito de las cooperativas de viviendas como Huachicoop, Carcoop y Schwagercoop que dieron soluciones habitacionales a cientos de trabajadores de la zona, que los proyecta en un plano distinto de los que habitualmente se realizan en sindicato.

Además, de todo lo mencionado están también los numerosos seminarios realizados con trabajadores y las negociaciones colectivas, que aumentaron en número con respecto a 1982, las cuales se llevaron a cabo en un ambiente pacífico, destacando la auto-

- ☐ Destacó que lo más positivo del año fueron las reformas al decreto ley 2.200, las que beneficiarán mayormente en la región al sector forestal
- ☐ Puso de relieve también el buen nivel de relaciones entre autoridades y trabajadores, así como el plan de viviendas para los mineros del carbón

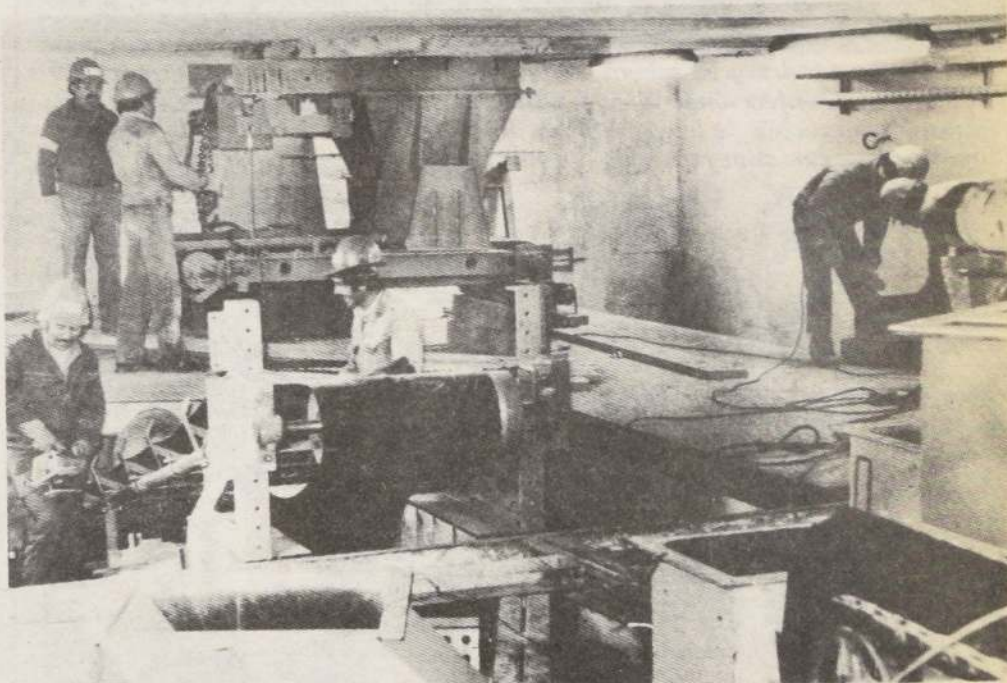

La causal "necesidades de funcionamiento de la empresa" no podrá ser invocada hoy por el empleador para un despido. Una importante norma destacada por el SEREMI del Trabajo, dentro de las reformas al Decreto Ley 2.200, como uno de los hechos más significativos para los trabajadores en el presente año.



Alfredo Boettiger: "Las cooperativas de viviendas proyectó a los sindicatos en un plano distinto de lo que habitualmente realizan".

ridad regional del trabajo de las negociaciones de los trabajadores de la Papelera y de los mineros del yacimiento carbonífero Victoria, de Lebu, en 1985.

OPTIMISMO

Por último, Alfredo Boet-

tiger declaró que el próximo año lo veía con mucha actividad y una gran cantidad de negociaciones colectivas importantes, entre ellas la de Petrox, Huachipato y ENACAR.

Además tengo mucha es-

peranza —añadió— en el proyecto del nuevo plan de emisión de las A.F.P. y en el proyecto de ley SENCE, porque incorpora a este beneficio a un numeroso grupo de trabajadores que no tienen oportunidades de capacitación.

Programa "Presidente de la República"

Implementarán sistema de investigación agrícola

TALCA (Hernán Cisternas). — Los ingenieros agrónomos que forman parte del Programa "Presidente de la República" y se desempeñan en las 29 comunas de la Región del Maule, comenzaron a recibir capacitación técnica en aspectos específicos del sistema de investigación y demostración agropecuaria que será implementado en la zona a partir de 1985 como alternativa a la carencia de una Estación Agrícola Experimental en esta jurisdicción territorial.

La totalidad de los profesionales, en el inicio de esta capacitación, recibió antecedentes sobre comunicación y extensión agraria.

Se enseñaron de modo práctico las técnicas para una adecuada elaboración de días de campos y parcelas demostrativas, donde en el mismo terreno se da a conocer a los agricultores los resultados de las distintas investigaciones efectuadas en un área agroecológica determinada.

A cargo de las exposiciones estuvieron los ingenieros agrónomos Santiago Hernalz y Carlos Altmann, del Instituto Nacional de Investigaciones Agropecuarias, INIA.

PLAN PILOTO

Mario Pemjean, coordinador regional del Programa "Presidente de la República", que se aplica en carácter de piloto en las 29 comunas de la Región del Maule, indicó que esta capacitación de los profesionales es un nuevo paso hacia la implementación del sistema de investigación y demostración agropecuaria anunciado por el ex intendente regional, coronel Guido Riquelme Andaú, al hacer entrega de su cargo.

Señaló que todas las experiencias e investigaciones que se realicen a través de dicho sistema deberán generar resultados que deben ser conocidos por los agricultores para su aplicación. Dicha difusión se hará a través de los departamentos agrícolas de las municipalidades, mediante actividades de extensión, días de campo, charlas técnicas y parcelas demostrativas.



Ingenieros agrónomos que se desempeñan en un programa de asesoría técnica a los agricultores de la Región del Maule recibieron una amplia gama de conocimientos para la implementación de un sistema de extensión agrícola.

Gráficas navideñas



Marcos Hernández y Elizabeth Vega, los artesanos en palmera llegados de Temuco, que confeccionaban en el paseo sus objetos que luego vendían a 100 pesos. Para muchos de los penquistas fue algo novedoso, obligándolos a hacer un alto en su cansador recorrido durante los días previos a la Navidad.



Russel Purks, su hija Sonia y otra integrante, Estrella, entonan algunos cánticos navideños con un mensaje para los penquistas.



Los cantautores atraeron también mucho a los niños y pusieron una alegre nota callejera.



Muy pocas fueron las casas comerciales que arreglaron sus vitrinas con motivos navideños, como años anteriores. En la foto, uno de los pocos arreglos ubicados en la galería "La Hechicera".

Coordinan medidas para promover la integración chileno-argentina

Intendente se reunió con jefes de servicios e integrantes de un comité de

CONCEPCION. — Con el objeto de activar las acciones del gobierno regional en torno a la integración chileno-argentina, especialmente en lo que se refiere a las vías de comunicación entre la VIII y IX Regiones con Neuquén y Bahía Blanca, se realizó en la Intendencia la primera reunión de los personeros que llevarán a la práctica esa labor.

La reunión estuvo presidida por el intendente de la región del Bío Bío, brigadier general Eduardo Ibáñez Tillería y asistieron los secretarios ministeriales de Gobierno, de Obras Públicas, Agricultura, Transportes y

de SERPLAC, además del director regional de Turismo.

Durante la sesión el intendente dio a conocer las directrices emanadas del Ministerio de Relaciones Exteriores de Chile, referentes a la necesidad de incentivar todas las iniciativas que se adopten sobre la materia.

Igualmente señaló que el Comité de Trabajo para la Integración debe coordinar las entrevistas y los acuerdos que adopten las regiones aludidas tanto chilenas como argentinas, para darlos a conocer posteriormente a ese Ministerio.

También se refirió a la necesidad de in-

Carácter internacional para próxima feria de artesanías

El subdirector artístico de la muestra, Marcelo Garcés, señaló que esta vez tendrá presencia de Brasil y Ecuador. Se gestiona la de Argentina y Perú

CONCEPCION. — Desde la ampliación del stand de Ecuador, que esta vez contará con un pabellón dedicado a mostrar a los indios otavaleños haciendo sus tallados, hasta la presencia de chilotes exhibiendo la fabricación de sus preciados tejidos en lana y los mismísimos curantos, tendrá la próxima Feria de Arte Popular.

La principal muestra de artesanía de Santiago al sur tendrá lugar entre los días 11 y 24 de febrero, coincidiendo esta vez con la celebración de sus 21 años "por lo cual la responsabilidad es más grande en consecuencia, habrá mayores novedades", según expresó el subdirector artístico Marcelo Garcés, asimismo director del taller "La Cascada", precursor del evento.

La XXI Feria de Arte Popular se realizará, como siempre, en el Parque Ecuador, en un recinto especialmente dispuesto hace años por la Municipalidad de Concepción, gran patrocinadora de la muestra. Según dijo a "La Nación" Marcelo Garcés, de 130 que tuvo el año pasado, el número de expositores crecerá en la próxima edición a 150.

ARTESANIA BRASILEIRA

Garcés contó que ya está asegurada también la presencia de artesanos brasileños, que mostrarán trabajos de tallado en ágatas, en tanto también se gestiona la posible venida de artesanos de Perú y de Argentina.

Al conversar con "La Nación" el director de la feria, que ya se encuentra en plena actividad por los preparativos, "aunque sin ponerme nervioso porque los 20 años anteriores dan cierta calma y además porque el actual alcalde me ha entregado la autoridad requerida para el caso", según confiesa, fue contando sobre la forma en que se proyecta la próxima edición del evento.

¿Cómo se perfila en cuanto a su contenido la vigésimo primera feria?

"Tenemos como idea básica el traer artesanos extranjeros. Está confirmada la presencia de Ecuador, que ampliará su stand a un pabellón, y también Brasil. Hay posibilidades de que además vengan Perú y Argentina. También vendrán artesanos nuevos con los cuales me he contactado en algunos recorridos por el norte del país, y que llegarán a reforzar la presencia de artesanos tradicionales por llamarlos así, y que, desde luego, no podemos dejarlos de lado en nuestra feria. Estos tradicionales son personas de Pomaire, Quinchamalí y Florida, entre otros. La gente que se agrega ahora traerá bastantes novedades".

¿Qué es lo que puede adelantar en relación a esas novedades?

"Estarán, entre los extranjeros, los indios otavaleños con sus telares y sus tallados.



Trabajos similares a éstos se presentarán en la próxima Feria de Arte Popular que se realizará en el Parque Ecuador.

Los brasileños traerán trabajos en piedras semipreciosas como el ágata, tanto engarzadas en alambre en un estilo bastante depurado, como en otras modalidades; con respecto a los nacionales hay conversaciones con el Centro Chilote que tendrá un pabellón completo donde mostrarán toda la trayectoria del trabajo de tejido de lana en bruto hasta lo más sofisticado. Además traerán sus tallados, sus pajas, y, es seguro, sus curantos. De Temuco hay mucho interés en traer a un grupo indígena con todos sus atuendos y trabajos, y sus bailes típicos. En estos días viaja a Viña del Mar para gestionar la venida de artesanos de allí, con obras en calabazas, en cobre. En este caso se trata de traer gente con trabajos que si bien se conocen están hechos por otras manos, con otras ideas, otros gustos".

¿Esto reafirma su idea de mantener una muestra esencialmente de artesanía y que ella no se comercialice?

"Me preocupa mucho que la feria sea siempre de artesanía auténtica. En artesanía se están descubriendo siempre nuevos valores y por ello vela la comisión de cinco personas y que yo también integro, que está seleccionando las obras. Vamos a tener cuidado de que no haya cosas en alambre. Nos interesa fundamentalmente la orfebrería. También ciudadanos de que no haya repetición, queremos poca cerámica, pero buena. La feria no es un evento de competencias, sino de creatividad y de formas. Porque deben estar los verdaderos.

promover Argentina

de un comité especial de trabajo

La empresa privada, con la finalidad de perfeccionar los vínculos integrados entre los países.

La reunión de este comité se fijó para el mes de enero de 1985. En la oportunidad se estudiará la manera de recibir a la delegación argentina que participará en la Feria Regional del Bío Bío, FER-BIO, que se llevará a efecto a Concepción entre febrero de 1985.

entendrá teopular

aló que está asegurada la pre-
Perú



tarán en la primera versión de la
ra en el Puc Ecuador de Concepción.



La cultora Sonia Cloe será una de
las artistas que expondrán sus obras
en la feria.



PASCUA DE HIJOS DE REPORTEROS

CONCEPCION. — En los campos deportivos del Servicio de Vivienda y Urbanismo, SERVIU de San Pedro, se efectuó la celebración navideña para los hijos de los reporteros penquistas. La jornada infantil consistió en un espectáculo de bailes y disfraces aportado por una de las murgas del último Carnaval de Talcahuano; helados, reparto de juguetes y golosinas para los niños, que llegaron en un número de cien. La expectación, junto al tradicional Viejo Pascuero —una simpática intervención del reportero Quintín Oyarzo—, la concentró para los pequeños la presencia de los "animales" que conformaban la murga porteña, que danzaron, dialogaron y jugaron con los niños. Aquí se observa a una parte de ellos, entretenidos con las gracias de dos "loros" gigantes que ayudaron a llevar alegría a la jornada.

No hay lugar, por ejemplo, para los que sacan "contrabando".

De todas maneras ¿en la feria se vende?

"Sí, claro, en ese sentido la feria es comercial. Nuestra muestra tiene un nombre, un prestigio por la calidad de sus cosas. Aquí interesa la calidad por sobre la cantidad de gente. En la próxima feria, como novedad también, estarán 14 miembros de Chimbarongo de una cooperativa con la cual se hizo un convenio.

Para que dicten cursos gratis a la gente, durante toda la feria. Mostrarán cómo trabajar el mimbre, desde su raspadura hasta convertirlo en una obra. Todas estas novedades a la gente le interesan y por eso espera con cierta expectación su realización. Todos quienes vienen venden y prueba de ello es que los expositores habitualmente se van felices".

¿Esta vez la exposición será más grande?

"Sí, pero no en extensión por los lados, ya que tenemos un terreno delimitado en ese sentido, pero sí lo será hacia el interior, hacia donde queda el taller "La Cascada". Los expositores esta vez serán 150, 20 más que este año".

¿Cómo es el respaldo de la municipalidad a este evento?

"Don Claudio Arteaga es una persona que vibra con el arte y con la artesanía. Esto ha quedado comprobado desde que llegó a Concepción, porque ha sido la única persona que se ha interesado y ha puesto mano firme en el taller "La Cascada" para que salga adelante todo lo que necesitamos, para divulgar el arte y la artesanía a la comunidad. Se ha preocupado de que las cosas salgan lo mejor posible y ha dado muchas facilidades. A este director por ejemplo le ha puesto movilización y un chofer para que recorra el norte y esto es una gran ayuda, porque no es nada de grato hacer el recorrido en la movilización habitual. Hay que demorarse para convencer a un expositor. Eso lo he tenido este año, ya que él ha estado interesado en todo esto y le gusta la feria".

En términos francos, ¿le ha dado más apoyo que otros alcaldes de la ciudad?

"Por supuesto. Creo que confió en mí y creo que le he respondido. Porque yo necesitaba más autoridad para poder decidir. En ese sentido la municipalidad ha confiado en este director artístico de la muestra. Yo espero que esta feria número 21 sea mejor que la del año pasado, como lo tengo previsto, ya que nos estamos movilizando para ello con muchos meses de anticipación. Además después de 20 años está todo más o menos hilvanado, la organización se hace con la suficiente tranquilidad y con la autoridad para darle oportunidad a las personas que realmente lo merecen. Al que no lo merece lamentablemente hay que decirle que no y punto. Soy bien cortante en ese sentido. Repito, entra a la feria quien realmente lo merece".

regiones-sur III

En la VII Región

Delegan jefatura de Zona en Estado de Emergencia

TALCA (Hernán Cisternas). — El jefe de Zona en Estado de Emergencia para la VII Región, coronel Edmundo Morris Barrera, firmó el bando número 5, mediante el cual delega sus funciones en las áreas que corresponden a las provincias de Curicó, Linares y Cauquenes.

Lo anterior, "con el fin de hacer más expedito y ágil el ejercicio de las funciones de esta jefatura".

El bando, en su parte pertinente, expresa: "Decreto: 1.- Nómbrase a partir de esta fecha a los siguientes señores oficiales de Ejército en calidad de delegados de este jefe de Zona en Estado de Emergencia en las provincias que se indican:

Provincia de Curicó: teniente coronel don Sergio Piñero García.

Provincia de Linares: coronel don Edmundo Morris Barrera

Provincia de Cauquenes: coronel don Juan Matus Taricco, quien será subrogado por el teniente coronel don Víctor Pinto Pérez, en su oportunidad.

2.- Se establece que actuará como suplente de este jefe de Zona en Estado de Emergencia el teniente coronel don Ramón Jorge Durán González. Anótese, comuníquese y publíquese. (FDO) Edmundo Morris Barrera, coronel, Intendente Región del Maule.



Con el intendente Morris se reunieron los presidentes del Sindicato de Bombas Bencineras, José Pereira; de Ferias Libres, Pedro Hernández, y de Gordon Atkinson, Humberto Díaz; además del Secretario Regional del Trabajo, Gastón Díaz.

Dirigentes sindicales se reunieron con el intendente regional

TALCA (Hernán Cisternas). — Una reunión de trabajo con los presidentes de diez sindicatos de trabajadores sostuvo el intendente regional, coronel Edmundo Morris Barrera.

En la oportunidad los dirigentes sindicales manifestaron a la autoridad de Gobierno que era su intención saludarlo con ocasión de su reciente asunción en el cargo en carácter de interino.

Posteriormente expusieron la situación laboral en

distintas empresas de la zona deteniéndose en detalle en aquellas que presentaban algunas situaciones que inquietaban a los trabajadores.

El coronel Morris, junto con agradecer este primer contacto con los dirigentes sindicales de la zona, tomó nota de cada uno de los planteamientos y se comprometió a estudiar las soluciones que sean posibles.

Con motivo de su fallecimiento

Homenaje a Premio Nobel rindió la Universidad de Concepción

CONCEPCION. — Un homenaje al Premio Nobel de Literatura 1977, el español Vicente Aleixander, rindió la Universidad de Concepción con motivo de su reciente fallecimiento, acaecido en su país de origen, a los 76 años.

El acto tuvo lugar ayer, en la Sala de Exposiciones de la galería universitaria y fue organizado por la Dirección de Extensión de esta casa de estudios.

El escritor español, quien era uno de los pocos sobrevivientes de la generación del 27, dentro de las letras mundiales, fue considerado por la Academia

sueca para concederle el máximo galardón "por su poética creativa que, enraizando en la tradición de la lírica española, y en las modernas corrientes, ilumina la condición del hombre en el cosmos y en la sociedad de la hora presente".

Durante el homenaje se tuvo la oportunidad de escuchar la palabra de algunos docentes de la universidad penquista y del periodista español Juan Carlos Mestre y también una lectura poética de las obras de Aleixander, en la propia voz del autor fallecido.



Abel Bravo, abogado que asumió la presidencia y la defensa de la Asociación de Rodeo de Talca, ante sanciones aplicadas por la Federación.

Dirigentes del rodeo apelarán por sanciones de la Federación

□ Desean evitar el quiebre de la organización regional

TALCA (Hernán Cisternas, corresponsal). — Con un año de impedimento para correr y participar en rodeos y con dos años marginados de cargos directivos fueron sancionados siete dirigentes del deporte criollo de la provincia de Talca por haber enviado una nota a la Federación de Rodeo Chileno que fue considerada ofensiva por sus destinatarios.

Esta sanción fue más drástica aún para el presidente de la Asociación de Ñuble, Juan Carrasco, por haber adherido a la presentación de los directivos talquinos. El fue castigado con suspensión de 3 años para correr y 4 para asumir cargos directivos.

La medida afecta al presidente del Club de Rodeo de Pehuenhue, Raúl Escobar; al presidente de la Asociación de Rodeo de la Provincia de Talca, Germán Rodríguez

Guaita, y a los delegados de los clubes de Talca, San Clemente, San Rafael, Peralco y Río Claro, Fernando Michaud Barberis, Carlos Julio Ramírez, Francisco Correa Jovanne y Ernesto Villacura Rojas, respectivamente, además del presidente de Ñuble ya identificado.

ORIGEN DEL PROBLEMA

El abogado Abel Bravo Bravo, quien asumió la presidencia de la Asociación de Rodeo de Talca en reemplazo del castigado Germán Rodríguez, dio a conocer a LA NACION una relación de los hechos que culminaron con la medida de la Federación.

Indicó que el origen del problema se remonta a la suspensión de una parte del rodeo de Pehuenhue, programado para el 27 y 28

de octubre, medida adoptada por el delegado oficial de la Federación, Maximiliano Riquelme, del Club de Chillán, en atención al fuerte temporal que impidió el desarrollo de las series y champion del segundo día.

Conforme a como se estilaba en estos casos, se fijó como nueva fecha para el 3 y 4 de noviembre.

Sin embargo, el día 29 de octubre llegó una orden que debía desarrollarse el primero de noviembre, fecha profundamente enraizada en la zona en el respeto a los difuntos.

Ante tal argumento, la Federación dispuso que debía efectuarse un día hábil, el 7 de noviembre, que por tratarse de una fecha de trabajo constituiría un total fracaso del evento.

CONSECUENCIAS

El abogado Abel Bravo señaló que en atención a lo anterior, el Club de Pehuenhue envió una nota a la Asociación de Talca y que ésta dirigió un documento a la Federación pidiendo que se investigara los motivos que se tuvieron en cuenta para perjudicar a una institución local y se sancionara a los culpables.

En respuesta a tal nota, el directorio de la Federación, que agrupa a 24 asociaciones del país, salvó de culpa a la Comisión de Disciplina que había adoptado las decisiones anteriores y aplicó las sanciones señaladas por considerar ofensivos los planteamientos de los dirigentes locales y la adhesión del presidente de la Asociación de Ñuble.

El abogado Bravo indicó

que las cartas no son ofensivas, ya que no injurian a nadie. Las calificó como duras y firmes, que no son sinónimos de los conceptos anteriores.

EVITAR QUIEBRE

El presidente de la Asociación de Talca señaló que se ha tomado como primera medida una solución del problema por la vía interna de la Federación. Se solicita que se levanten las sanciones a los castigados y se aplique una medida drástica contra la Comisión de Disciplina y quienes tuvieron participación en las medidas que dieron origen al problema.

Se pretende con esta actitud, añadió, evitar un quiebre de la Federación de Rodeo. Se ha recibido el apoyo de la Asociación de Linares, de la Asociación de Ñuble y se ha tomado conocimiento que igual predicamento ostenta la Asociación de Concepción.

El abogado Abel Bravo manifestó que una vez que se agote la instancia interna se hará uso de los recursos que legalmente correspondan para obtener una emienda favorable.

Ahora se trata de luchar por el derecho que tienen las asociaciones a plantear un reclamo que lo único que busca es la aplicación adecuada de los reglamentos y estatutos, añadió el profesional.

En cuanto a la forma, Bravo considera que hay un vicio de procedimiento, ya que la sanción la aplicó el directorio ejecutivo, no obstante que a quien corresponde hacerlo es al Consejo Directivo, constituido por los presidentes de las 24 asociaciones del país.

Construyen puente en la ruta Villarrica-Loncoche

TEMUCO. (Exequiel Contreras Sch., corresponsal). — La Secretaría Regional Ministerial de Obras Públicas indicó que actualmente se encuentra en construcción el puente Durán, ubicado en el camino Villarrica-Loncoche, sector kilómetro 30. Los trabajos se encuentran a cargo de la Dirección Regional de Vialidad y la ejecución de las obras fue adjudicada a través de propuesta pública a la Empresa Constructora Alonso Brundl y Cia. Ltda. La inversión asciende a \$ 7.790.975 y es financiada con fondos sectoriales del plan extraordinario o especial para absorción de mano de obra en la IX Región.

La misma fuente indicó que los trabajos tienen un plazo de ejecución de 180 días y a la fecha representan un avance físico de un 85%. Ello significa que

concluirán aproximadamente a mediados de enero próximo, antes de los plazos estipulados, generando una ocupación de mano de obra de 215 hombres-mes.

Las características técnicas de las obras consisten principalmente en la construcción de un puente definitivo de 24 metros de longitud, cuya calzada es en hormigón armado de 6,1 metros de ancho y 0,70 metro de pasillos en ambos lados. Además se tienen considerado los accesos a ambos lados del puente, en material granulado.

Se puede señalar que con estas obras se logrará un acceso expedito en esa ruta que une dos comunas de gran importancia regional como son Loncoche y Villarrica desde el punto de vista agrícola, forestal, ganadero y turístico.



VACUNO, CERDO Y CORDERO LECHON DE 1° CALIDAD CECINAS DE 100% CARNE A LA CHILENA

Casa Matriz: Tucapel 900 Fono 21514
Sucursales: Caupolicán 875 Fono 26623
Caupolicán 878 Vega Monumental
Locales 10, 11, 12 y 20 CONCEPCION



HENRIQUEZ, DONOSO Y CIA. LTDA.
FABRICA DE MANTECA HIDROGENADA

MATEROIL Y VIP

Ventas por mayor y menor
COLON 3865-FONO 41552-TALCAHUANO

SUZUKI mazda

CONCESIONARIO EXCLUSIVO 8°. REGION
Eduardo Cofré e Hijos
VENTAS SERVICIO TECNICO REPUESTOS

CASA MATRIZ: (ventas, servicios, repuestos)
Avda. 21 de Mayo 3099 Fono 28994 Concepción
Salón Repuestos: Maipú 99 Fono 22059 Concepción
Salón Repuestos: Maipú 1120 Concepción
Sucursal Arauco: (servicios, repuestos)
Esmeralda 121 Fono 3 Arauco
Desabolladuras-pinturas-mecánica en general



IMPORTADORA
ARICA

AHORA EN SU NUEVA DIRECCION

GALERIA HECHICERA LOCAL 16 CONCEPCION

UTILGUIA

8°. REGION Concepción

LA NACION: CASTELLON 388
CONCEPCION
FONO: 23599

art metal
No somos los más grandes
PERO SI LOS MEJORES
Insignias Metálicas

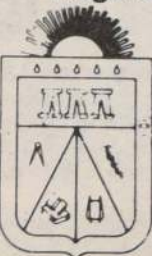

Antonio Ebner 1350
Fono 732721
Santiago

- llaveros
- insignias
- placas
- galvanos
- trofeos
- regalos promocionales

Concepción
Fono 21361



EL RINCON DE
LOS DEPORTISTAS

BARROS ARANA 815
LOCAL 12

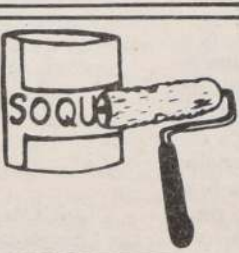

FERRETERIA GUZMAN

RENGO 515 CONCEPCION

ESTE ESPACIO ES PARA UD. ¡VENDE MAS!



Margarina: Nuevo reglamento

A contar del 22 de febrero próximo empezará a regir el Decreto N° 114 del Ministerio de Economía, que reglamenta los requisitos para el consumidor interno de la margarina.

De acuerdo a estas disposiciones este producto deberá tener un 80% mínimo de materia grasa y un máximo de 16% de agua. Estos son los componentes fundamentales, correspondiendo el resto a sal, colorantes y otros aditivos, con la incorporación obligatoria de vitamina A.

El decreto determina además, que la margarina debe contener un mínimo de 7% de ácido linoléico, como una forma de garantizar que al menos parte de los aceites empleados en su elaboración sean vegetales.

A partir de la fecha en que entra en vigencia esta disposición legal, se efectuarán análisis periódicos de las margarinas para verificar el cumplimiento de los requisitos estipulados.

Hasta hace algunos años, este producto se consideraba de segunda categoría y eran pocas las personas que lo preferían a la mantequilla. Hoy día, su consumo ha sobrepasado ampliamente al de ésta última, principalmente por dos razones: su menor costo y su contenido de aceites vegetales, que lo hacen mucho más conveniente frente al tan temido colesterol.

El adelanto de la tecnología y, especialmente, las nuevas técnicas de hidrogenación de aceites vegetales y marinos, han cambiado fundamentalmente el proceso de elaboración, llegando a obtenerse un producto agradable, de características propias. Incluso se ha logrado impartir a ésta una mejor plasticidad que la de la mantequilla: puede mantenerse blanda y esparcirse bien sobre el pan, aún recién sacada del refrigerador.

CALORIAS Y COLESTEROL

El aporte calórico de la margarina es muy similar al de la mantequilla ya que proporciona sólo algunas calorías menos que ésta: 720 calorías por cada 100 gramos de margarina contra 743 de la mantequilla. En consecuencia, ingerir una u otra, tendrá casi la misma influencia en el peso de las personas. Lo que sí hace más favorable a la margarina es, como decíamos anteriormente, la presencia de aceites vegetales.

La mantequilla se elabora con grasa de la leche que, como todas las materias grasas de origen animal, son saturadas; los aceites vegetales, en cambio, poseen un alto grado de insaturación. Se ha comprobado que las grasas saturadas inciden notablemente en el aumento del nivel de colesterol en la sangre, mientras que las insaturadas no sólo no lo aumentan sino que tienden a disminuirlo.

Son ideales, por lo tanto, las margarinas elaboradas exclusivamente con aceites vegetales. Por razones económicas, sin embargo, también como una forma de aumentar el consumo de aceites de pescado en nuestro país, la mayoría de las margarinas que encontramos en el mercado consisten en mezclas de aceites vegetales y marinos.

Los aceites de pescado hidrogenados utilizados para fabricar margarinas son de excelente calidad tecnológica y se someten a tratamientos que eliminan completamente su olor y sabor. Incluso su incorporación al producto mejora la textura del mismo, pero nutricionalmente son mejores las margarinas que contienen el mayor porcentaje de aceites vegetales.

ACIDO LINOLEICO

Una de las grandes ventajas de los aceites vegetales es su contenido de ácido linoléico, uno de los ácidos grasos esenciales, llamados así porque al no ser sintetizados por el organismo, deben ser aportados por la dieta.

El ácido linoléico no está presente en los aceites de pescado y, aunque su porcentaje no guarda una rela-

ción exacta y matemática con la proporción de aceites vegetales, es un buen indicador de la calidad nutricional de las materias grasas empleadas en la elaboración de las margarinas.

Utilizándolo como parámetro de comparación, se efectuó el análisis cromatográfico de las margarinas presentes en el mercado, obteniéndose los siguientes resultados:

ANÁLISIS						
Tipo de Margarina	Marca	Envase	Acido Linoléico *		Precio 250 Grs. Mínimo máximo	
100%	Milka	Pote	25,6		\$ 64	\$ 86
	Kraft	Pote	24,1		69	105
	Kraft	Pan		14,4	68	105
	Superior	Pote	15,3		63	90
	Superior	Pan		12,7	57	65
Mezcla de aceites vegetales y de pescado	Mirasol	Pote	34,0		59	80
	Dorina Suave	Pote	17,3		64	95
	Dorina Normal	Pote		14,5	67	95
	Vitarina	Pote	16,7		59	68
	Vitarina	Pan		13,1	46	64
	Gradina	Pan		11,8	49	64
	Banda Azul	Pan		11,3	48	59
	La Reina	Pote	14,6		55	63
	Doña Juanita	Pote	13,5		55	62
	Doña Juanita	Pan		11,5	47	55
	Sureña	Pote	12,9		59	85
	Sureña	Pan		9,6	49,90	60
	La Danesa	Pote	11,7		65	85
	La Danesa	Pan		7,1	48	62
	Calo	Pote	10,5		67	72
Dietética 33% (100% vegetal)		Pan		8,4	52	59
		Pan		7,7	42	57
Dietética 50%		Pan		7,7	59	63
		Pan		7,4	52	65
Dietética 33% (100% vegetal)	Milka	Pote	29,1		64	86
	Bonella (Mezcla)		28,8		65	90

* Expresado como porcentaje respecto a los demás ácidos grasos presentes en el producto.

Del análisis completo se comprobó que todas las margarinas que rotulaban "100% vegetal" lo eran efectivamente. Se puede apreciar en el cuadro que éstas muchas veces son más caras.

Las margarinas elaboradas con mezclas se anotaron en orden decreciente de su contenido de ácido linoléico. Este está expresado como porcentaje respecto a los demás ácidos grasos. Si consideramos un promedio de materia grasa de un 84% para todas las margarinas, excepto las dietéticas, quedarían por debajo de los requerimientos del Decreto N° 114 las margarinas: La Danesa (pan), Pamperita (pan), La Indiecita (pan) y Soprole (pan).

En cuanto a las diferencias entre los envases de pote y pan, para una misma marca, se observa que el porcentaje de ácido linoléico es siempre menor en la forma de pan. Esto se debe a que se someten a una mayor hidrogenación, para darles más consistencia, es decir son margarinas un poco más saturadas, pero no hay grandes diferencias en el resto de la composición. El envase es obviamente más caro en el caso de los potes, lo cual encarece el valor total del producto.

MARGARINAS DIETÉTICAS

Las margarinas dietéticas no se encuentran reglamentadas por el Decreto N° 114 y merecen un comentario aparte, por cuanto su ad-

quisición va en desmedro de los intereses de los consumidores.

De acuerdo a lo dicho anteriormente, la margarina está compuesta por un mínimo de 80% de materias grasas, el resto es prácticamente sólo agua. Como la materia grasa es pura caloría, la única forma de rebajar éstas es disminuyendo el contenido de aquella. Es decir, si una margarina dietética declara un 50% menos de calorías, es porque contiene un 40% de materia grasa y casi un 60% de agua. De la misma forma, la que rotula 33% menos de calorías, tendrá 53,6% de materia grasa y el resto de agua.

Si estas margarinas tuvieran un precio inferior en la misma proporción en que sustituyen el producto por agua no habría ningún problema en adquirirlas. Pero si cuestan más ¿por qué pagar por un contenido de agua, cuando se puede obtener la misma reducción de calorías consumiendo una cantidad algo menor de producto, y gastando mucho menos?

El consumidor tiene la responsabilidad de adquirir los productos de mejor calidad al más bajo precio posible. Para esto resulta indispensable comparar las diferentes alternativas de consumo, los precios de los productos y sus calidades para decidir por sí mismo, sin dejarse influenciar por la publicidad ni por el vendedor.

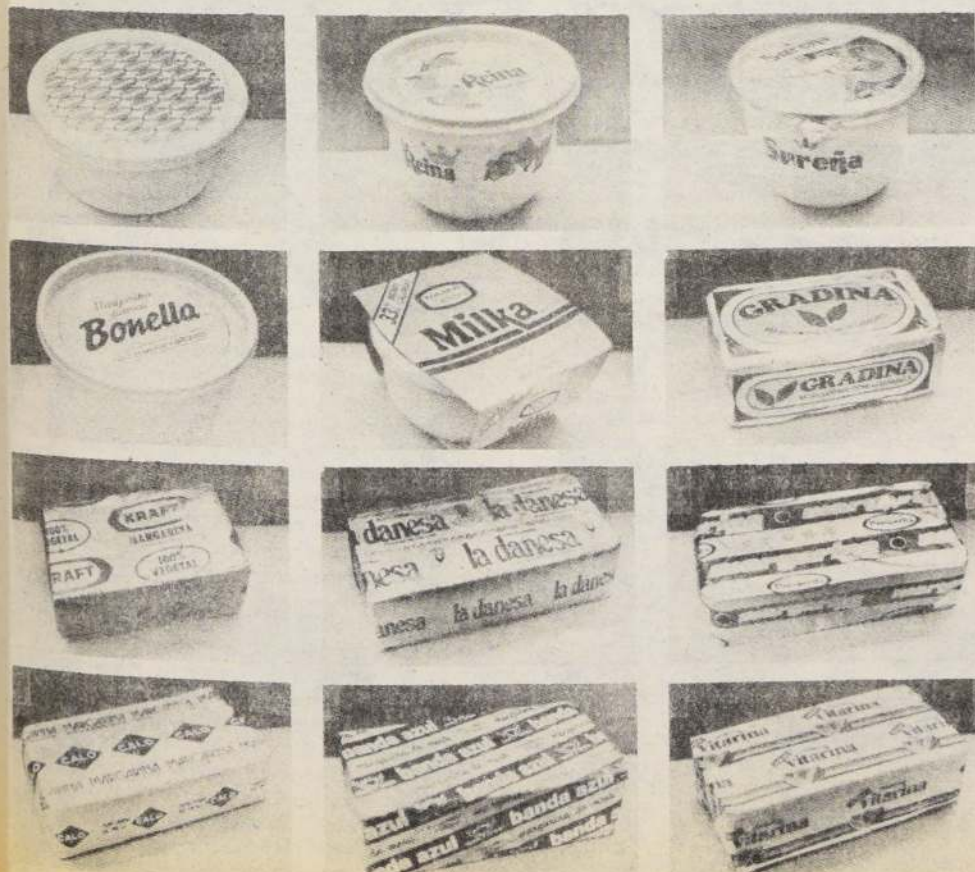



Medicamentos, ¿Genéricos o de marca?

Las grandes variaciones de precio que se observan al comparar un mismo medicamento, según si éste es comercializado bajo una marca conocida o como producto genérico, se deben fundamentalmente a la diferencia en los costos de importación de los mismos.

Así pudo comprobarlo la Dirección de Industria y Comercio en un estudio realizado sobre la materia.

El valor de una droga importada por un laboratorio, a través de su casa matriz es muy superior al que tiene al adquirirse en los mercados internacionales. En el primer caso, debe pagar precios de transferencia por las materias primas que incluyen, además del costo de ésta, un margen de utilidad para la casa matriz.

Esto hace que los precios sean significativamente superiores a los de productos que se compran sin pagar royalties, ni patentes que encarecen su costo.

Las diferencias son tan grandes que no parecen justificarse aún considerando el prestigio y confiabilidad de una determinada marca o proveedor.

Un laboratorio que importa el producto Propanol HCl por intermedio de su casa matriz, debe pagar un valor CIF de US\$ 665/Kg., en tanto que el costo del mismo producto, importado por laboratorios nacionales en el mercado internacional, alcanza un valor promedio de US\$ 20/Kg. Igual desproporción se observa en la importación de las drogas Bromazepam, Flunitrazepam, en el antibiótico Gentamicina y muchos otros, según sea su país de origen.

En Chile no se fabrican drogas farmacéuticas, por lo que la industria local se dedica mayoritariamente a formular, fraccionar y envasar los distintos principios activos que se traen del extranjero. La importación de productos e insumos es libre, debiendo cancelarse un arancel del 35%.

Las empresas que desarrollan nuevos productos en laboratorios de investigación y los comercializan bajo nombres de marca, sostienen que necesitan cargar a los precios, el financiamiento de su investigación y la de nuevos productos. Para esto estiman que por cada 2.000 compuestos químicos que se estudian, sólo uno se mostrará como promesa clínica para lanzar al mercado.

PRODUCTOS GENERICOS

El nombre genérico es la Denominación Común Internacional (DCI) otorgada y aprobada por la Organización Mundial de la Salud (OMS). Refleja las propiedades químicas del producto. La OMS se preocupa de controlar estrictamente que los medicamentos de este tipo no se describan como marcas registradas por ningún laboratorio, lo que hace que sean considerablemente más baratos que sus contrapartidas de marca.

El Laboratorio Chile es en la actualidad el mayor fabricante de medicamentos inscritos en el listado del Formulario Nacional, con 170 remedios que se comercializan bajo su nombre genérico, según anunció el Sr. Ministro de Salud, este número será próximamente ampliado con 40

productos adicionales, que incluirán medicamentos de uso común. Esta iniciativa es, sin duda, una buena noticia para los consumidores, ya que persigue cubrir las necesidades de la mayor parte de las especialidades de la medicina. De esta forma se brinda un amplio arsenal terapéutico de alternativa a precios significativamente inferiores.

El laboratorio que sigue en importancia, considerando su producción Formulario Nacional es Recalcine. Otros 7 a 8 laboratorios fabrican genéricos incluidos en el listado Formulario Nacional, pero sin ocupar este nombre y, al igual que los otros fabricantes, comercializan aquellos productos de mayor venta y rotación.

Del total de medicamentos genéricos comercializados en el país Laboratorio Chile tiene el 81% del mercado, Recalcine un 8% y el 11% restante se comparte entre los otros productores de tales genéricos.

ALTERNATIVAS

El reciente "Listado de alternativas farmacéuticas de productos monodrogas comercializados en el país", elaborado por el Ministerio de Salud, constituye una iniciativa importante para otorgar a los consumidores una mayor información sobre las posibilidades de que dispone al comprar. Este contiene los nombres genéricos de los fármacos de uso más común, con sus respectivos equivalentes fabricados por los distintos laboratorios del país. Sirve como documento de consulta y referencia para los profesionales vinculados al manejo de medicamentos y les facilita la prescripción de los mismos, dentro de alternativas que resulten más económicas para el paciente.

Este listado debe estar a disposición del público en todas las farma-

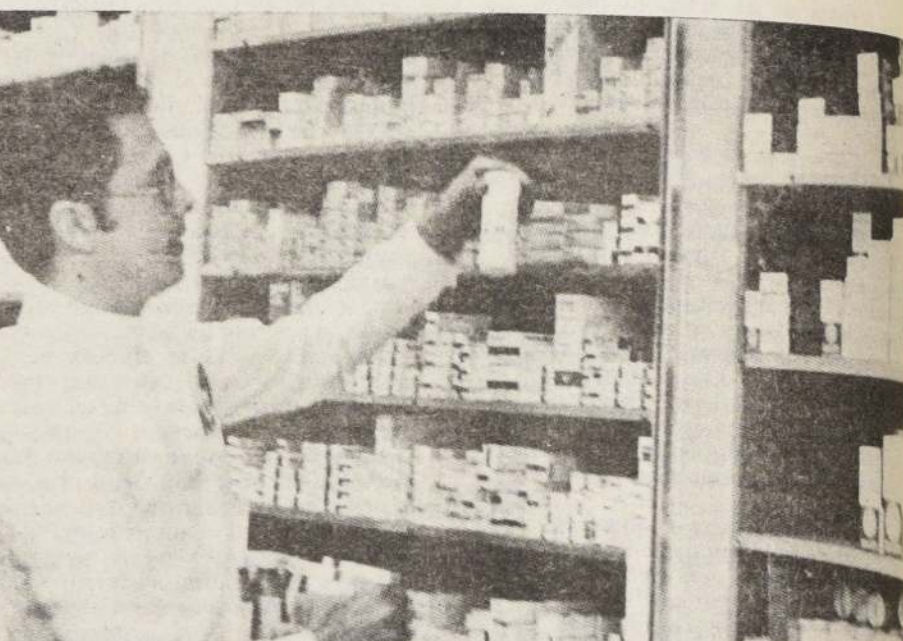

cias, por lo cual el Ministerio de Salud ya inició su distribución.

Chile fue uno de los primeros países cuyas autoridades sanitarias reconocieron la necesidad de racionalizar los gastos de salud y ampliar la cobertura de estos programas a todos los habitantes, ofreciendo medicamentos a precios razonables. Para este efecto se estudió una lista de medicamentos básicos, imprescindibles para atender las necesidades de salud de la población.

Así nació el Formulario Nacional de Medicamentos del Ministerio de Salud.

Los criterios para la inclusión de medicamentos en este listado fueron principalmente: su valor terapéutico reconocido universalmente; la ex-

periencia acumulada durante su empleo; el grado de seguridad en su manejo, considerando sus efectos laterales, y la facilidad de adquisición en el mercado de competencia.

AUTOMEDICACION

Aunque la existencia de un listado de alternativas en materia de medicamentos es indispensable para la elección acertada del consumidor, no se pretende con ello promover la automedicación.

Los productos alternativos señalados no son necesariamente equivalentes farmacéuticos, ya que no se cuenta en la actualidad con la información suficiente que acredite y asegure que demuestren una biodisponibilidad comparable. Esta propiedad depende de varios factores.



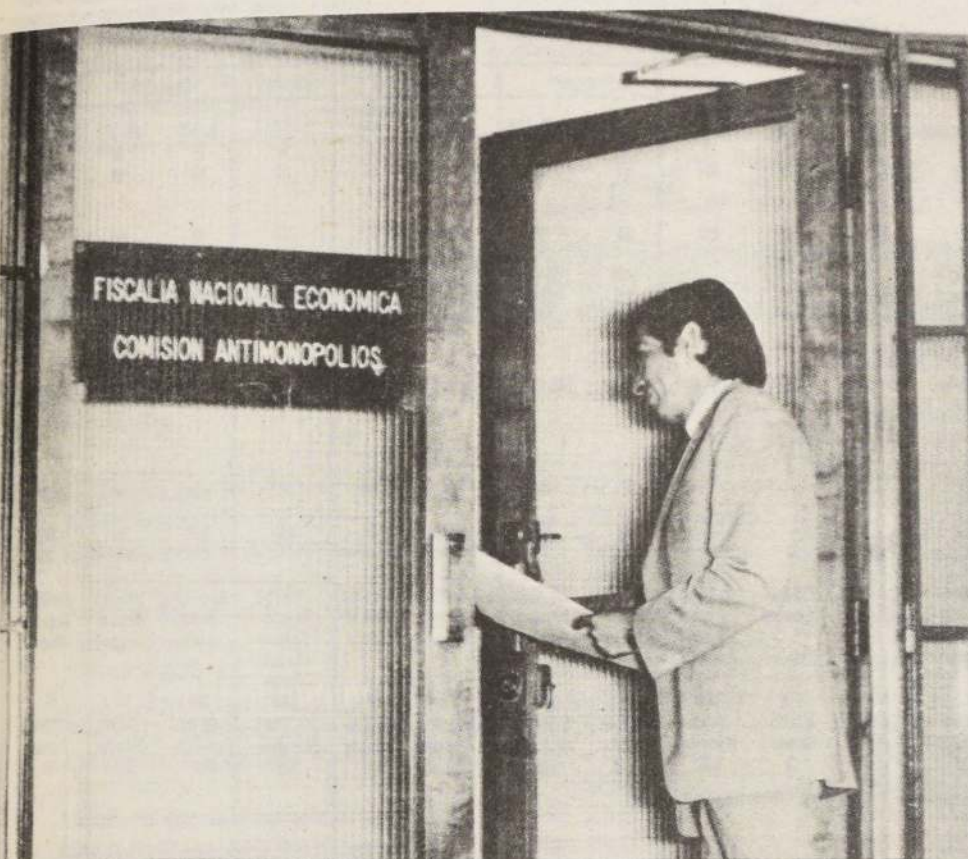

entre ellos de las características físico químicas de la materia prima y del proceso de elaboración. Incluso puede depender de algo tan sutil como la presión aplicada al fabricar el comprimido.

En consecuencia, al hacer comparaciones entre medicamentos de distintos laboratorios, siempre se habla de productos similares u homólogos. Por ello es indispensable que el paciente consulte con su médico la posibilidad de cambiar un fármaco recetado, por una alternativa más económica, de acuerdo con lo que el facultativo le aconseje según su experiencia en la materia.

LEGISLACION SANITARIA

La elaboración y venta de productos farmacéuticos está regida por diversa legislación sanitaria. El organismo contralor encargado de velar por el cumplimiento de las disposiciones legales es el Instituto de Salud Pública (ISP), dependiente del Ministerio de Salud. Para su comercialización en nuestro país, es necesario que todos los productos sean previamente autorizados y registrados ante el ISP. Para estos efectos, los laboratorios deben presentar fórmulas, metodología. La calidad de los productos es de exclusiva responsabilidad del laboratorio que los comercializa y su venta es directa.

Existen aproximadamente 1.200 farmacias establecidas en el país. Del total de ventas, un 80% corresponde a las efectuadas por los laboratorios y otros proveedores a farmacias, en tanto que el 20% restante se realiza en hospitales, clínicas e instituciones. Dentro de la parte hospitalaria, juega un rol preponderante la Central de Abastecimiento del Sistema Nacional de Servicios de Salud, la que a través de licitaciones públicas adquiere un alto porcentaje

de los medicamentos que posteriormente destina a los hospitales establecidos en el país.

Los precios de venta son fijados libremente por los laboratorios, en tanto que los márgenes de comercialización de farmacias al consumidor son establecidos por éstas, fluctuando en alrededor de un 25% a 35% sobre el precio de compra.

PRECIOS

Después de un largo estudio practicado por la Fiscalía Nacional Económica y por la Comisión Preventiva Central sobre el mercado de los productos farmacéuticos, se pudo advertir la existencia de diversas anomalías que impedían la libre competencia en este mercado que apuntan, principalmente a la deficiente información de los distintos agentes económicos respecto de los precios y de las condiciones de venta de los medicamentos.

En ejercicio de sus facultades, la Comisión Preventiva Central señaló algunas condiciones que estimó necesarias e indispensables y que debían observar los laboratorios y las farmacias, para posibilitar la transparencia en la comercialización de los medicamentos.

Tales condiciones fueron, en síntesis las siguientes:

- Los laboratorios deben determinar clara y precisamente su precio base o neto de contado y darlo a conocer a todos los interesados
- Las condiciones de venta de los laboratorios deben ser precisas, generales, razonables, no discriminatorias y públicas.
- Los laboratorios deben eliminar todos los descuentos que no reúnan esas características y toda oferta combinada o atada de productos.

- Las farmacias deben exhibir sus precios de venta al público para cada uno de los productos que expenden, que deben corresponder a los que efectivamente cobran.

Se dio un plazo de 15 días a los laboratorios para comunicar sus nuevas condiciones de venta, elaboradas en cumplimiento del dictamen.

Varios laboratorios y algunas farmacias pidieron aclaración respecto del dictamen de la Comisión Preventiva Central. Esta Comisión estudió esas peticiones y se notificaron a los interesados los acuerdos adoptados.

Se indican seguidamente, las principales materias respecto de las cuales se pidió aclaración y las respuestas de la Comisión:

1º Mayoristas:

Sobre la base de entender como mayoristas a las droguerías definidas en el Reglamento de Farmacias, es legítimo que los laboratorios otorguen un descuento especial o adicional por los servicios de distribución que les presten, siempre que ese descuento sea público, razonable y no discriminatorio.

2º Precio al contado:

Se entiende por precio de contado el que se efectúa contra entrega de la mercadería, pero la Comisión acepta que se aplique la práctica comercial según lo cual, entre comerciantes, se mantiene el precio de contado para los pagos que se efectúan hasta 30 días después de la fecha de la factura. Lo anterior supone que los laboratorios pueden otorgar un descuento por pronto pago que debe guardar relación con el costo del dinero.

3º Ofertas especiales de medicamentos:

Los laboratorios pueden hacer ofertas especiales si éstas obedecen a causas justificadas, tales como liquidación de inventarios, promoción de productos nuevos y ventas de productos estacionales y siempre que tengan una vigencia temporal

mientras duren las razones que las motivan.

La oferta especial sólo puede consistir en una rebaja efectiva del precio base o neto de contado vigente para el mismo producto y, en ningún caso, en un descuento porcentual de ese precio ni en bonificaciones con mercadería igual o distinta de la adquirida.

4º Publicidad del precio y condiciones de venta de los medicamentos:

El precio y las condiciones son públicos cuando se den a conocer por medios idóneos, a todos los interesados. No basta exhibir listas de precios y condiciones de venta sino que deben entregarse a quien las solicite.

5º Medicamentos de venta libre y de venta bajo receta médica:

Los vicios en la comercialización se observaron en los dos grupos de medicamentos, de modo que las correcciones también deben ser comunes. La sustitución de medicamentos está regulada en el Código Sanitario y en el Reglamento de Farmacias cuya fiscalización corresponde a las autoridades del área de salud.

Los dictámenes de la Comisión Preventiva Central rigen desde el momento de su notificación.

Considerando que los chilenos gastaron el año pasado más de once mil millones de pesos en medicamentos, sólo en compras efectuadas en farmacias, no hay duda que las medidas adoptadas por la autoridad económica y de salud, son de primordial importancia, como también lo es la política del Ministerio de Salud de promover al máximo el desarrollo del Formulario Nacional. De esta forma se estimula a la industria nacional para que ésta alcance paulatinamente una mayor cobertura en la variada gama de fármacos, lo que permitirá disponer de un amplio conjunto de remedios de eficiencia comprobada, a precios comparativamente muy bajos, con el consecuente ahorro para todos los consumidores.





PRODUCTO ESCOGIDO

Lavadoras: para todos los gustos y presupuestos

Precios de lavadoras que van desde los \$ 14.640 a los \$ 123.300 detectó la Dirección de Industrial y Comercio al encuestar 24 locales comerciales del Sector Centro de la capital. El más alto corresponde a la lavadora automática marca General Electric modelo WW-8072 en Ahumada 99.

El más barato es el de la máquina manual marca Sindelen modelo W-100 en Bandera 618.

En el comercio hay lavadoras para todos los gustos y presupuestos: manuales, semi-automáticas y automáticas. Estas se han convertido en uno de los electrodomésticos indispensables en la vida moderna, especialmente si se considera que en una familia de 4 personas se lavan entre 600 y 700 kgs. de ropa al año aproximadamente.

Las grandes variaciones de precio se deben no sólo al local donde se adquieren sino también al tipo, a la marca, y al modelo de lavadora. Las automáticas efectúan la mayor parte del proceso de lavado por sí mismas. En las semi-automáticas, parte del proceso de lavado lo realiza la máquina y el resto la persona que la maneja, en distintas proporciones, según el modelo y la marca. Difieren de las automáticas principalmente, porque no tienen selector de programa, no se llenan de agua, ni se cambian automáticamente. En cuanto a las manuales, estas sólo realizan el proceso de agitar la ropa. La persona que la maneja debe llenarla, dosificar el detergente, enjuagar y eliminar el agua residual, ya sea a mano o por medio de rodillos.

Es difícil que una lavadora reúna todas las características deseadas por el consumidor. Este deberá elegir, entre varias alternativas, la que más se adecue al uso que le vaya a dar.

Deberá tomar en cuenta la capacidad de lavado (Kg.), el consumo de energía eléctrica, el espacio para ubicarla, el método de exprimir etc. y, principalmente, los precios entre un modelo y otro y entre una marca u otra.

El cuadro 1 tiene como objeto proporcionar al consumidor una muestra que le sirva de guía para efectuar una compra bien pensada.

Prefiera dentro de las marcas la que más se ajuste a sus necesidades, la que ofrezca el precio más económico y dé el mejor servicio de respuestos.

Siga las recomendaciones del fabricante, solicite las instrucciones en castellano para el uso, funcionamiento y utilidad de su lavadora.

PRECIOS VERSUS ATRIBUTOS

Las lavadoras manuales o semi-automáticas son las más baratas del mercado, pero proporcionan menos comodidad al usuario.

Entre las automáticas de distintos modelos de una misma marca se encuentra una variación de precios que se debe fundamentalmente a la velocidad de centrifugado (RPM), y a la regulación de temperatura. Ambos elementos elevan los costos de fabricación. Por esto, los modelos que poseen una capacidad de centrifugado por sobre las 400 RPM, dejan la ropa más seca y poseen una estructura mecánica más resistente a las vibraciones.

CARACTERÍSTICAS DE MÁQUINAS LAVADORAS DOMESTICAS DE MAYOR PRESENCIA EN EL MERCADO

CARACTERÍSTICAS TÉCNICAS													
Marca	FENSA		SINDELEN				PHILLIPS		MADEMISA		NATIONAL		ZANUSSI
Modelo	FLM 3-1	FLM-3	FLMB-3	Compietern	W-200	W-300	W-100	AWB 906	AWB 133	Ariston 412	Ariston 818	NA 740 A	SL 303
Capacidad (Kg.)	3	3	3	3	3	3	3	5	5	5	5	6	5
Calefactor	NO	SI	SI	SI	SI	SI	NO	SI	SI	SI	SI	SI	SI
Timer													
*(Control de tiempo del proceso)	NO	NO	SI	SI	NO	SI	NO	SI	SI	SI	SI	SI	SI
Velocidad Centrifugación (RPM)				400				500	120-550	400	400-800	850	400
Consumo (Amperes)	3	7	7	11	5	5,8	1,5	1,3	12	16	16	10	10
Potencia (K-Watts/hr)	0,35	1,5	1,63	2,25	1,20	1,2	0,33	2,90	2,60	1,12	1,12	2,17	2,65
Nº Programas				12				17	9	12	16	12	14
Sistema de desagüe	Car por Gravedad	Car por Gravedad	Bomba	Bomba	Car por Gravedad	Bomba	Car por Gravedad	Bomba	Bomba	Bomba	Bomba	Bomba	Bomba
CARACTERÍSTICAS GENERALES													
Control manual de la temperatura				NO				SI	NO	NO	NO	NO	NO
Botón economizador carga reducida				SI				SI	NO	NO	SI	NO	NO
Lavado con agua fría	SI	SI	SI	Optativo	SI	SI	SI	Optativo	SI	Optativo	Optativo	SI	Optativo
Alto-ancho-profundidad (cm.)	75 alto	75 alto	75 alto	85-59-51	40-80-40	40-80-40	40-80-40	85-60-52	85-40-60	85-59-51	85-59-53	89-52-52	85-60-48
Sistema de carga	Superior	Superior	Superior	Frontal	Superior	Superior	Superior	Frontal	Superior	Frontal	Frontal	Superior	Frontal
Colores de gabinete	Blanco	Blanco	Blanco	Blanco	Amarillo	Blanco	Amarillo	Blanco	Blanco	Blanco	Blanco	Dorado Verde	Blanco
Instalación domiciliar especial	NO	NO	NO	SI	NO	NO	NO	SI	NO	SI	SI	NO	SI
Precio mínimo	\$ 15.885	\$ 15.820	20.990	48.900	18.772	20.560	14.640	\$ 55.640	\$ 58.900	\$ 47.200	\$ 62.900	\$ 63.950	\$ 48.400
Dirección	Bandera	Estado	San Antonio	Alameda	Estado	Estado	Bandera	Estado	Alameda	San Antonio	Alameda	Bandera	Alameda
	618	307	333	815	73	73	618	82	815	336	267	298	887

NOTA: Las máquinas lavadoras que no tienen indicado el número de programas son manuales o semi-automáticas.
* Por razones de espacio se menciona una sola dirección.
Precio de KW/h \$ 0,45.

No es indispensable efectuar un lavado completo de telas blancas y otro completo de telas de color. Ciertas

combinaciones de artículos se lavan juntas sin ningún inconveniente. Estas se indican en el cuadro N° 2

CUADRO N° 2

— Sábanas blancas y de color firme, fundas manteles, toallas, servilletas, camisas de hombre.
— Toallas de baño gruesas, ropa interior, camisas de colores claros y calcetines. Este punto y el anterior se pueden combinar si no hay suficiente material para dos cargas.
— Algodones de color, vestidos, delantales, camisas. Se debe seleccionar la temperatura del agua de acuerdo a la firmeza de los colores.
— Algodones blancos transparentes y de colores sólidos, organdí, batis-

ta, telas de lunares, rayones blancos y de color.
— Telas de fibra acrílica, poliamidas y otras fibras sintéticas. Artículos de seda.
— Telas extrasucias, pantalones de mezclilla, overoles, ropa de deporte, calcetines.
— Deberán lavarse separadamente, almohadas, colchas, frazadas, fundas de muebles, tapicería y cortinas.

RECOMENDACIONES PARA EL PROCEDIMIENTO DE LAVADO

Aún cuando cada persona tiene sus métodos favoritos para lavar ropa, unas cuantas reglas generales pueden resultar de utilidad.

Es importante por ejemplo:

Almacenar todas las prendas sucias en recipientes bien secos y aireados, nunca sobre suelo sucio o húmedo, clasificar la ropa adecuadamente, de acuerdo con los símbolos de conservación que figuran en las etiquetas. Vaciar los bolsillos y cepillarlos, volver al revés las mangas de camisas, levantar los cuellos, desabrochar las prendas, atar las cintas y subir los cierres.

Además, las prendas delicadas y las cortinas deben lavarse dentro de una malla o funda de almohada.

Las manchas de óxido tienen que eliminarse con un quitamanchas adecuado, antes de lavar, para que no se rompa la prenda. En general, cualquier tipo de mancha se elimina más fácil tratándola tan pronto se haya producido.

Las telas deshinchadas o rasgadas deben remendarse antes de lavarlas.

Si tiene ropa de color de cuya firmeza tenga dudas, antes de mezclarla con otra ropa debe lavarla aparte o ensayar un lavado de prueba. Para esto hay que ponerla en un recipiente con detergente y agua a la misma temperatura que se usará en el lavado regular. Si el agua está descolorida o se detecta alguna transferencia de color, estas prendas deberán limpiarse siempre por separado.

LAVADORAS AUTOMÁTICAS PRECAUCIONES DE USO

Si tiene una lavadora automática debe preocuparse de cerrar el suministro de agua cuando la máquina no se encuentre en uso.

Así evitará la ruptura de la manguera.

Por otra parte deberá emplear detergentes de espuma controlada, para que esta no se desborde por los conductos de la lavadora ocasionando el bloqueo de sus piezas.

No introduzca las manos en el interior de la máquina cuando ésta se encuentre en operación. Tampoco sobrecargue la lavadora. Hay que distribuir la carga uniformemente.

Si la máquina vibra o se sacude



con ruido, desconéctela inmediatamente, seguramente se encuentra en malas condiciones.

Verifique si la capacidad de instalación eléctrica de la casa está de acuerdo con el consumo de la lavadora que piensa adquirir.

Normalmente los circuitos que alimentan a enchufes instalados en cocinas y lavaderos tienen una capacidad de 10 amperes. Cuando el consumo sobrepasa la potencia máxima del circuito, se debe efectuar una instalación eléctrica especial antes de emplear una lavadora automática. Este gasto debe ser tomado en cuenta al comprar una máquina de este tipo. En ningún caso, se deben reforzar los fusibles o tableros automáticos porque esto implica un alto riesgo de incendio.

En general, al comprar una lavadora debe considerar todos los factores que inciden en una buena elección. No sólo su precio tiene importancia. También influye el gasto de electricidad, de agua, de detergente y de instalaciones especiales, si las requiere.

Piense bien su decisión. No compre apurado.



De compras por las comunas

La presente sección tiene como objetivo fundamental entregar al público consumidor una amplia información de precios de productos alimenticios y abarrotes, cuya compra representa una parte importante del gasto familiar.

Para estos efectos y dada la necesidad de presentar la información con el mayor detalle posible, se ha

sectorizado Santiago en cinco áreas básicas: Norte, Sur, Oriente, Poniente y Centro. Asimismo, dentro de cada comuna y/o centro de mayor población, se encuestan un promedio de 200 locales por sector, lo que equivale a un total de 1.000 locales comerciales.

SECTOR ORIENTE

LOCALES MAS BARATOS

PROVIDENCIA

Productos	Bilbao N° 2050	Providencia N° 2178	Rancagua N° 180	J.M. Infante N° 1232	Merc. Providencia Loc. 1, 2, 3, 4
Aceite envasado, 1 litro	\$ 169.0 Belmont	\$ 207.0 Chef	\$ 170.0 Cristal	\$ 175.0 Belmont	\$ 185.0 Gloria
Aceite envasado 1/2 litro	\$ 88.0 La Reina	\$ 87.0 Cristal	\$ 88.0 Cristal	\$ 91.0 Cristal	\$ 95.0 Dos Corona
Fideos Cabellos de Angel corto 400 grs.	\$ 49.0 Carozzi	\$ 47.0 Carozzi	\$ 48.0 Carozzi	\$ 52.0 Carozzi	\$ 52.0 Carozzi
Papel Higiénico 1 unidad	\$ 27.0 Suave	\$ 17.5 Sutil	\$ 26.0 Confort	\$ 19.0 Sutil	\$ 29.0 Confort
Paquete de fósforo 10 unidades	\$ 34.0 Copihue	\$ 29.5 Copihue	\$ 34.0 Copihue	\$ 36.0 Copihue	\$ 36.0 Copihue
Azúcar 1 kilo	\$ 56.0 Envasada	\$ 57.0 Envasada	\$ 57.0 Envasada	\$ 58.0 Envasada	\$ 62.0 Envasada
Tallarines 400 grs.	\$ 49.0 Carozzi	\$ 44.9 Carozzi	\$ 51.0 Carozzi	\$ 52.0 Carozzi	\$ 52.0 Carozzi
Café 170 grs. polvo o granulado	\$ 275.0 Nescafé	\$ 276.0 Nescafé	\$ 277.0 Nescafé	\$ 289.0 Nescafé	\$ 278.0 Nescafé
Huevos 1° calidad (blancos) 1 docena	\$ 97.0	\$ 86.0	\$ 103.0	\$ 95.0	\$ 84.0
Conserva de pescado 425-450 gramos	\$ 41.0 Jurel Marazul	\$ 49.5 Jurel Colorado	\$ 41.0 Jurel S. José	\$ 44.0 Jurel Colorado	\$ 49.0 Jurel Qurbosa
Caldo de carne 2 cajas o 4 cubitos	\$ 23.0 Maggi	\$ 20.5 Maggi	\$ 22.0 Maggi	\$ 24.0 Maggi	\$ 30.0 Maggi
Salsa de tomates 120-130 gramos	\$ 19.0 D. Clara	\$ 22.9 D. Clara	\$ 32.0 Elack	\$ 22.0 D. Clara	\$ 28.0 Elack

LOCALES MAS BARATOS

LA REINA

Productos	Príncipe de Gales N° 5774	Bilbao N° 7491	M. Edwards N° 1377	Palma de Mayorca N° 324	M. Edwards N° 1016-A
Aceite envasado 1/2 litro	\$ 95.0 La Reina	\$ 98.0 Cristal	\$ 98.0 Cristal	\$ 115.0 Cristal	\$ 112.0 Cristal
Fideos cabello de angel corto 400 grs.	\$ 59.0 Carozzi	\$ 58.0 Carozzi	\$ 45.0 Carozzi	\$ 57.0 Carozzi	\$ 59.0 Carozzi
Papel higiénico 1 unidad	\$ 27.0 Confort	\$ 27.0 Confort	\$ 20.0 Sutil	\$ 20.0 Sutil	\$ 29.0 Confort
Paquete de fósforo 10 unidades	\$ 35.0 Copihue	\$ 40.0 Copihue	\$ 40.0 Copihue	\$ 40.0 Copihue	\$ 29.0 Omega
Azúcar 1 kilo	\$ 58.0 Suelta	\$ 60.0 Suelta	\$ 64.0 Envasado	\$ 63.0 Suelta	\$ 65.0 Envasada
Tallarines 400 grs.	\$ 59.0 Carozzi	\$ 55.0 Carozzi	\$ 63.0 Carozzi	\$ 57.0 Carozzi	\$ 53.0 Luchetti
Té grado 2 125 grs	\$ 59.0 Supremo	\$ 59.0 Supremo	\$ 53.0 Supremo	\$ 59.0 Club	\$ 59.0 Supremo
Café 50 grs. polvo o granulado	\$ 118.0 Nescafé	\$ 110.0 Nescafé	\$ 117.0 Nescafé	\$ 120.0 Nescafé	\$ 119.0 Nescafé
Mantequilla 125 grs.	\$ 50.0 Colín	\$ 65.0 Soprole	\$ 65.0 Soprole	\$ 65.0 Soprole	\$ 68.0 Soprole
Caldo de carne 2 cajas o 4 cubitos	\$ 30.0 Maggi	\$ 26.0 Maggi	\$ 28.0 Maggi	\$ 28.0 Maggi	\$ 32.0 Maggi
Omo 300 grs.	\$ 70.0	\$ 65.0	\$ 72.0	\$ 75.0	\$ 75.0

LOCALES MAS BARATOS

LAS CONDES

Productos	Las Condes N° 9160	Las Condes N° 10295	Buenaventura N° 1771	Edo. Marquina 3932	Vitacura N° 7300
Aceite envasado 1 litro	\$ 168.0 Belmont	\$ 171.0 Cristal	\$ 174.0 Belmont	\$ 169.0 Belmont	\$ 174.0 Belmont
Aceite envasado 1/2 litro	\$ 82.0 Cristal	\$ 88.0 Cristal	\$ 99.0 Cristal	\$ 88.0 Cristal	\$ 89.0 Cristal
Fideos Cabello de Angel corto 400 grs.	\$ 54.0 Carozzi	\$ 42.0 Carozzi	\$ 48.0 Carozzi	\$ 50.0 Carozzi	\$ 46.0 Carozzi
Paquete de fósforo 10 unidades	\$ 32.0 Guarany	\$ 37.0 Copihue	\$ 37.0 Guarany	\$ 36.0 Copihue	\$ 43.0 Los Andes
Azúcar 1 kilo	\$ 58.0 Envasada	\$ 57.0 Envasada	\$ 57.0 Envasada	\$ 59.0 Envasada	\$ 59.0 Envasada
Detergente Skip 1000 grs.	\$ 242.0	\$ 219.0	\$ 219.0	\$ 232.0	\$ 234.0
Tallarines 400 grs.	\$ 44.0 Carozzi	\$ 51.0 Carozzi	\$ 67.0 Carozzi	\$ 45.0 Carozzi	\$ 48.0 Carozzi
Café 170 grs. polvo o granulado	\$ 279.0 Nescafé	\$ 277.0 Nescafé	\$ 277.0 Nescafé	\$ 297.0 Nescafé	\$ 269.0 Nescafé
Mantequilla 250 grs.	\$ 131.0 Soprole	\$ 144.0 Soprole	\$ 122.0 Lonco Leche	\$ 110.0 Lonco Leche	\$ 128.0 Soprole
Margarina 250 grs. (pan)	\$ 56.0 Soprole	\$ 55.0 Soprole	\$ 55.0 Banda Azul	\$ 56.0 Banda Azul	\$ 58.0 Banda Azul
Huevos 1° calidad (blancos) 1 docena	\$ 91.0	\$ 88.0	\$ 88.0	\$ 93.0	\$ 108.0



SECTOR PONIENTE

LOCALES MAS BARATOS

MAIPU

Productos	Av. Padre Hurtado N° 1669	Av. Victoria N° 3330	1ª Transversal N° 3198	Ramón Freire N° 2045	Nva. San Martín N° 675
Aceite envasado 1/2 litro	\$ 90.0 Cristal	\$ 110.0 Belmont	\$ 97.0 La Reina	\$ 91.0 Cristal	\$ 98.0 La Reina
Fideos Cabello de Angel corto 400 grs.	\$ 49.0 Lucchetti	\$ 50.0 Lucchetti	\$ 57.0 Lucchetti	\$ 49.0 Lucchetti	\$ 49.0 Lucchetti
Papel Higiénico 1 unidad	\$ 27.0 Confort	\$ 19.0 Sutil	\$ 19.0 Sutil	\$ 17.5 Sutil	\$ 19.0 Sutil
Paquete de fósforos 10 unidades	\$ 48.0 Los Andes	\$ 35.0 Copihue	\$ 44.0 Los Andes	\$ 33.0 Copihue	\$ 32.0 Copihue
Azúcar 1 kilo	\$ 59.0 Suelta	\$ 58.0 Suelta	\$ 54.0 Suelta	\$ 57.0 Envasada	\$ 62.0 Envasada
Leche Purita 26% mat. grasa 450 grs.	\$ 139.0 Colún	\$ 150.0 Copalca	\$ 149.0 Copalca	\$ 158.0 Calo	\$ 165.0 Calo
Tallarines 400 grs.	\$ 50.0 Lucchetti	\$ 50.0 Lucchetti	\$ 49.0 Lucchetti	\$ 49.0 Lucchetti	\$ 49.0 Lucchetti
Té grado 2 125 grs.	\$ 55.0 Supremo	\$ 53.0 Supremo	\$ 55.0 Supremo	\$ 56.0 Supremo	\$ 49.0 Supremo
Café 50 grs. polvo o granulado	\$ 109.0 Nescafé	\$ 109.0 Nescafé	\$ 114.0 Nescafé	\$ 99.0 Nescafé	\$ 98.0 Nescafé
Margarina 125 grs.	\$ 26.0 Pamperita	\$ 26.0 Pamperita	\$ 25.0 Pamperita	\$ 24.0 Pamperita	\$ 25.0 Pamperita
Huevos 1ª calidad (blancos) 1 docena	\$ 72.0	\$ 84.0	\$ 84.0	\$ 104.0	\$ 96.0
Conserva de pescado 425-450 gramos	\$ 42.0 Jurel Qurbosa	\$ 39.0 Jurel Colorado	\$ 39.0 Jurel Qurbosa	\$ 44.0 Jurel Colorado	\$ 45.0 Jurel Colorado
Caldo de Carne 2 cajas o 4 cubitos	\$ 26.0 Maggi	\$ 24.0 Maggi	\$ 20.0 Witt	\$ 23.0 Maggi	\$ 24.0 Maggi
Salsa de tomates 120-130 gramos	\$ 19.0 Vergel	\$ 18.0 Vergel	\$ 18.0 Vergel	\$ 22.0 D. Clara	\$ 19.0 Vergel
Rinso 125 grs.	\$ 23.0	\$ 23.0	\$ 24.0	\$ 22.5	\$ 23.0

LOCALES MAS BARATOS

PUDAHUEL

Productos	San Pablo N° 8754	Las Torres N° 1463	J.J. Pérez N° 7035-B	Teniente Cruz N° 1416	Estados Unidos N° 1246
Aceite suelto 1 litro	\$ 147.0	\$ 159.0	\$ 149.0	\$ 148.0	\$ 156.0
Fideos Cabello de Angel corto 400 grs.	\$ 54.0 Lucchetti	\$ 53.0 Carozzi	\$ 49.0 Lucchetti	\$ 58.0 Lucchetti	\$ 51.0 Lucchetti
Papel Higiénico 1 unidad	\$ 20.0 Sutil	\$ 19.0 Sutil	\$ 19.0 Sutil	\$ 19.0 Sutil	\$ 20.0 Sutil
Paquete de fósforos 10 unidades	\$ 45.0 Los Andes	\$ 48.0 Los Andes	\$ 42.0 Los Andes	\$ 45.0 Los Andes	\$ 45.0 Los Andes
Azúcar 1 kilo	\$ 57.0 Suelta	\$ 48.0 Suelta	\$ 58.0 Suelta	\$ 58.0 Suelta	\$ 58.0 Suelta
Tallarines 400 grs.	\$ 49.0 Lucchetti	\$ 49.0 Lucchetti	\$ 49.0 Lucchetti	\$ 55.0 Lucchetti	\$ 51.0 Lucchetti
Té grado 2 125 grs.	\$ 57.0 Supremo	\$ 53.0 Supremo	\$ 52.0 Supremo	\$ 56.0 Supremo	\$ 60.0 Supremo
Margarina 125 grs.	\$ 25.0 Pamperita	\$ 24.0 Pamperita	\$ 29.0 Soprole	\$ 24.0 Pamperita	\$ 25.0 Pamperita
Huevos 1ª calidad (blancos) 1 docena	\$ 62.0	\$ 84.0	\$ 80.0	\$ 72.0	\$ 84.0
Conserva de pescado 425-450 gramos	\$ 45.0 Jurel S. José	\$ 39.0 Jurel Qurbosa	\$ 46.0 Jurel S. José	\$ 41.0 Jurel Horizonte	\$ 44.0 Jurel Qurbosa
Caldo de carne 2 cajas o 4 cubitos	\$ 24.0 Maggi	\$ 20.0 Witt	\$ 24.0 Maggi	\$ 24.0 Maggi	\$ 26.0 Maggi
Omo 125 grs.	\$ 31.0	\$ 29.0	\$ 29.0	\$ 31.0	\$ 31.0

LOCALES MAS BARATOS

ESTACION CENTRAL

Productos	Las Catalpas N° 13	Las Rejas N° 245	Av. L. O'Higgins N° 5781	Ecuador N° 5211 L.9	5 de Abril N° 5181
Aceite envasado 1/2 litro	\$ 87.0 Belmont	\$ 98.0 Cristal	\$ 105.0 Belmont	\$ 103.0 Cristal	\$ 115.0 Cristal
Fideos Cabello de Angel corto 400 grs.	\$ 55.0 Lucchetti	\$ 49.0 Carozzi	\$ 58.0 Carozzi	\$ 60.0 Lucchetti	\$ 58.0 Lucchetti
Papel Higiénico 1 unidad	\$ 27.0 Confort	\$ 21.0 Sutil	\$ 20.0 Sutil	\$ 20.0 Sutil	\$ 22.0 Sutil
Paquete de fósforos 10 unidades	\$ 36.0 Copihue	\$ 34.0 Guarany	\$ 40.0 Copihue	\$ 40.0 Copihue	\$ 50.0 Los Andes
Azúcar 1 kilo	\$ 62.0 Envasada	\$ 62.0 Suelta	\$ 65.0 Suelta	\$ 65.0 Suelta	\$ 65.0 Suelta
Tallarines 400 grs.	\$ 49.0 Carozzi	\$ 52.0 Carozzi	\$ 57.0 Lucchetti	\$ 60.0 Lucchetti	\$ 55.0 Lucchetti
Té grado 2 125 grs.	\$ 61.0 Supremo	\$ 64.0 Supremo	\$ 54.0 Repitame	\$ 58.0 Supremo	\$ 57.0 Supremo
Café 50 grs. polvo o granulado	\$ 111.0 Nescafé	\$ 110.0 Nescafé	\$ 110.0 Nescafé	\$ 120.0 Nescafé	\$ 115.0 Nescafé
Margarina 125 grs.	\$ 25.0 Pamperita	\$ 28.0 Pamperita	\$ 32.0 Soprole	\$ 27.0 Pamperita	\$ 28.0 Pamperita
Huevos 1ª calidad (blancos) 1 docena	\$ 88.0	\$ 84.0	\$ 96.0	\$ 96.0	\$ 96.0
Conserva de pescado 425-450 gramos	\$ 47.0 Jurel Colorado	\$ 44.0 Jurel Colorado	\$ 43.0 Jurel Horizonte	\$ 44.0 Jurel Horizonte	\$ 44.0 Jurel Horizonte
Caldo de carne 2 cajas o 4 cubitos	\$ 19.0 Witt	\$ 28.0 Maggi	\$ 26.0 Maggi	\$ 26.0 Maggi	\$ 26.0 Maggi
Rinso 125 grs.	\$ 24.0	\$ 28.0	\$ 26.0	\$ 24.0	\$ 25.0



SECTOR NORTE

LOCALES MAS BARATOS

INDEPENDENCIA

Productos	Independencia N° 2127	S. Sack N° 351	Carrión N° 1401	Colón N° 1399	Cotapos N° 1202
Aceite envasado 1/2 litro	\$ 82.0 Cristal	\$ 88.0 Cristal	\$ 108.0 Cristal	\$ 100.0 Cristal	\$ 113.0 Cristal
Fideos Cabello de Angel corto 400 grs.	\$ 54.0 Carozzi	\$ 50.0 Carozzi	\$ 55.0 Carozzi	\$ 50.0 Carozzi	\$ 56.0 Carozzi
Papel Higiénico 1 unidad	\$ 17.0 Sutil	\$ 19.5 Sutil	\$ 27.0 Confort	\$ 22.0 Sutil	\$ 28.0 Confort
Paquete de fósforo 10 unidades	\$ 32.0 Copihue	\$ 36.0 Copihue	\$ 35.0 Guarany	\$ 40.0 Copihue	\$ 40.0 Copihue
Azúcar 1 kilo	\$ 58.0 Envasada	\$ 57.0 Envasada	\$ 60.0 Suelta	\$ 64.0 Suelta	\$ 60.0 Suelta
Leche Purita 26% mat. grasa 450 grs.	\$ 164.0 Calo	\$ 159.0 Copalca	\$ 159.0 Colón	\$ 165.0 Calo	\$ 145.0 Calo
Tallarines 400 grs.	\$ 44.0 Carozzi	\$ 55.0 Carozzi	\$ 55.0 Carozzi	\$ 50.0 Carozzi	\$ 56.0 Carozzi
Té grado 2 125 grs.	\$ 58.0 Supremo	\$ 59.0 Supremo	\$ 58.0 Supremo	\$ 56.0 Supremo	\$ 65.0 Supremo
Café 50 grs. polvo o granulado	\$ 109.0 Nescafé	\$ 108.0 Nescafé	\$ 120.0 Nescafé	\$ 120.0 Nescafé	\$ 122.0 Nescafé
Margarina 125 grs.	\$ 29.0 Soprole	\$ 31.0 Calo	\$ 30.0 Soprole	\$ 33.0 Soprole	\$ 32.0 Soprole
Huevos 1ª calidad (blancos) 1 docena	\$ 103.0	\$ 93.0	\$ 84.0	\$ 96.0	\$ 96.0
Caldo de carne 2 cajas o 4 cubitos	\$ 25.0 Maggi	\$ 27.0 Knorr	\$ 26.0 Maggi	\$ 28.0 Maggi	\$ 30.0 Maggi
Salsa de tomates 120-130 gramos	\$ 21.0 Vergel	\$ 27.0 Elack	\$ 20.0 Vergel	\$ 20.0 Vergel	\$ 22.0 Vergel
Omo 300 grs.	\$ 60.0	\$ 69.0	\$ 73.0	\$ 73.0	\$ 65.0

LOCALES MAS BARATOS

RENCA

Productos	Arturo Prat N° 4946	Dgo. Sta. María N° 2751	Apóstol Stgo. N° 2015	Dgo. Sta. María N° 3545	Arturo Prat N° 4861
Fideos Cabello de Angel corto 400 grs.	\$ 52.0 Carozzi	\$ 54.0 Carozzi	\$ 54.0 Carozzi	\$ 60.0 Carozzi	\$ 54.0 Carozzi
Papel Higiénico 1 unidad	\$ 27.0 Confort	\$ 20.0 Sutil	\$ 20.0 Sutil	\$ 22.0 Sutil	\$ 15.0 Noble
Paquete de fósforo 10 unidades	\$ 42.0 Los Andes	\$ 47.0 Los Andes	\$ 45.0 Los Andes	\$ 35.0 Omega	\$ 48.0 Los Andes
Azúcar 1 kilo	\$ 57.0 Suelta	\$ 58.0 Suelta	\$ 59.0 Suelta	\$ 62.0 Suelta	\$ 60.0 Suelta
Leche Purita 26% mat. grasa 450 grs.	\$ 159.0 Calo	\$ 160.0 Calo	\$ 159.0 Calo	\$ 170.0 Leche Sur	\$ 154.0 Calo
Tallarines 400 grs.	\$ 52.0 Carozzi	\$ 54.0 Carozzi	\$ 52.0 Carozzi	\$ 60.0 Carozzi	\$ 54.0 Carozzi
Té grado 2 125 grs.	\$ 55.0 Supremo	\$ 54.0 Supremo	\$ 59.0 Supremo	\$ 58.0 Supremo	\$ 68.0 Supremo
Margarina 125 grs.	\$ 27.0 Soprole	\$ 26.0 Pamperita	\$ 30.0 Soprole	\$ 30.0 Calo	\$ 30.0 Soprole
Huevos 1ª calidad (blancos) 1 docena	\$ 78.0	\$ 90.0	\$ 108.0	\$ 84.0	\$ 96.0
Caldo de carne 2 cajas o 4 cubitos	\$ 24.0 Maggi	\$ 24.0 Maggi	\$ 26.0 Maggi	\$ 28.0 Maggi	\$ 28.0 Maggi
Salsa de tomates 120-130 gramos	\$ 18.0 Vergel	\$ 20.0 Vergel	\$ 20.0 Vergel	\$ 22.0 Vergel	\$ 22.0 Vergel
Rinso 300 grs.	\$ 52.0	\$ 53.0	\$ 54.0	\$ 56.0	\$ 60.0

LOCALES MAS BARATOS

CONCHALI

Productos	Zapadores N° 1247	J.M. Caro N° 1316	Zapadores N° 1229	Zapadores N° 1233	Pedro Fontova N° 5350
Aceite suelto 1 litro	\$ 149.0	\$ 159.0	\$ 150.0	\$ 155.0	\$ 170.0
Fideos Cabello de Angel corto 400 grs.	\$ 49.0 Luchetti	\$ 55.0 Carozzi	\$ 55.0 Carozzi	\$ 48.0 Luchetti	\$ 54.0 Lucchetti
Papel Higiénico 1 unidad	\$ 18.0 Sutil	\$ 21.0 Sutil	\$ 15.0 Noble	\$ 20.0 Sutil	\$ 24.0 Sutil
Paquete de fósforo 10 unidades	\$ 30.0 Omega	\$ 35.0 Copihue	\$ 40.0 Copihue	\$ 35.0 Copihue	\$ 30.0 Omega
Azúcar 1 kilo	\$ 57.0 Suelto	\$ 58.0 Suelta	\$ 58.0 Suelta	\$ 58.0 Suelta	\$ 60.0 Envasada
Tallarines 400 grs.	\$ 46.0 Lucchetti	\$ 52.0 Lucchetti	\$ 55.0 Carozzi	\$ 52.0 Lucchetti	\$ 54.0 Lucchetti
Té grado 2 125 grs.	\$ 55.0 Supremo	\$ 58.0 Supremo	\$ 60.0 Supremo	\$ 62.0 Supremo	\$ 58.0 Supremo
Margarina 125 grs.	\$ 28.0 Soprole	\$ 31.0 Soprole	\$ 28.0 Soprole	\$ 30.0 Soprole	\$ 32.0 Soprole
Huevos 1ª calidad (blancos) 1 docena	\$ 84.0	\$ 78.0	\$ 96.0	\$ 96.0	\$ 84.0
Caldo de carne 2 cajas o 4 cubitos	\$ 24.0 Maggi	\$ 22.0 Maggi	\$ 28.0 Maggi	\$ 28.0 Maggi	\$ 30.0 Maggi
Salsa de tomates 120-130 gramos	\$ 20.0 Vergel	\$ 22.0 Vergel	\$ 20.0 Vergel	\$ 20.0 Vergel	\$ 18.0 Vergel
Omo 125 grs.	\$ 28.0	\$ 32.0	\$ 33.0	\$ 35.0	\$ 32.0



SECTOR SUR

LOCALES MAS BARATOS

SAN MIGUEL

Productos	Gran Avenida N° 2656	Departamental N° 383	Ingeniero Budge N° 750	Gran Avenida N° 2596	Pirámide N° 380
Aceite envasado 1/2 litro	\$ 89.9 Cristal	\$ 95.0 Doña Flor	\$ 88.0 Cristal	\$ 95.0 Doña Flor	\$ 98.0 Cristal
Fideos Cabello de Angel corto 400 grs.	\$ 48.5 Lucchetti	\$ 49.0 Lucchetti	\$ 50.0 Lucchetti	\$ 57.0 Lucchetti	\$ 54.0 Lucchetti
Papel Higiénico 1 unidad	\$ 18.0 Sutil	\$ 20.0 Sutil	\$ 20.0 Sutil	\$ 26.0 Confort	\$ 20.0 Sutil
Paquete de fósforos 10 unidades	\$ 45.0 Los Andes	\$ 42.0 Los Andes	\$ 45.0 Los Andes	\$ 28.0 Copihue	\$ 45.0 Los Andes
Azúcar 1 kilo	\$ 58.5 Envasada	\$ 59.0 Suelta	\$ 59.0 Suelta	\$ 60.0 Suelta	\$ 60.0 Suelta
Tallarines 400 grs.	\$ 49.0 Lucchetti	\$ 49.0 Lucchetti	\$ 50.0 Lucchetti	\$ 49.0 Lucchetti	\$ 50.0 Lucchetti
Té grado 2 125 grs.	\$ 56.5 Supremo	\$ 60.0 Supremo	\$ 57.0 Supremo	\$ 60.0 Supremo	\$ 55.0 Supremo
Café 50 grs. polvo o granulado	\$ 104.0 Nescafé	\$ 110.0 Nescafé	\$ 105.0 Nescafé	\$ 105.0 Nescafé	\$ 110.0 Nescafé
Margarina 125 grs.	\$ 30.0 Soprole	\$ 25.0 Pamperita	\$ 31.0 Soprole	\$ 32.0 Banda Azul	\$ 27.0 Pamperita
Huevos 1ª calidad (blancos) 1 docena	\$ 84.0	\$ 84.0	\$ 84.0	\$ 96.0	\$ 96.0
Conserva de pescado 425-450 gramos	\$ 47.0 Jurel	\$ 39.0 Jurel	\$ 48.0 Jurel	\$ 48.0 Jurel	\$ 42.0 Jurel
	Colorado	Colorado	Colorado	Colorado	Marazul
Caldo de carne 2 cajas o 4 cubitos	\$ 22.9 Maggi	\$ 24.0 Maggi	\$ 24.0 Maggi	\$ 24.0 Maggi	\$ 28.0 Maggi
Omo 300 grs.	\$ 68.5	\$ 69.0	\$ 68.0	\$ 73.0	\$ 68.0

LOCALES MAS BARATOS

LA FLORIDA

Productos	Trinidad N° 18	V. Mackenna N° 9090	V. Mackenna N° 6837	V. Mackenna N° 7369	Lía Aguirre N° 315
Aceite Envasado 1/2 litro	\$ 106.0 Cristal	\$ 96.0 Cristal	\$ 85.0 Dos Corona	\$ 99.0 Cristal	\$ 102.0 Cristal
Fideos Cabello de Angel corto 400 grs.	\$ 54.0 Lucchetti	\$ 52.0 Lucchetti	\$ 56.0 Lucchetti	\$ 53.0 Lucchetti	\$ 53.0 Lucchetti
Paquete de fósforo 10 unidades	\$ 34.0 Copihue	\$ 34.0 Copihue	\$ 30.0 Copihue	\$ 43.0 Copihue	\$ 49.0 Los Andes
Azúcar 1 kilo	\$ 56.0 Suelta	\$ 61.0 Envasada	\$ 59.0 Envasada	\$ 55.0 Suelta	\$ 59.0 Envasada
Leche Purita 26% mat. grasa 450 grs.	\$ 165.0 Calo	\$ 167.0 Calo	\$ 165.0 Calo	\$ 135.0 Dos Alamos	\$ 170.0 Calo
Tallarines 400 grs.	\$ 48.0 Lucchetti	\$ 49.0 Lucchetti	\$ 59.0 Lucchetti	\$ 53.0 Lucchetti	\$ 53.0 Lucchetti
Té grado 2 125 grs.	\$ 54.0 Supremo	\$ 61.0 Supremo	\$ 57.0 Club	\$ 58.0 Supremo	\$ 59.0 Supremo
Café 50 grs. polvo o granulado	\$ 104.0 Nescafé	\$ 103.0 Nescafé	\$ 113.0 Nescafé	\$ 130.0 Nescafé	\$ 115.0 Nescafé
Margarina 125 grs.	\$ 27.0 Soprole	\$ 30.0 Soprole	\$ 31.0 Soprole	\$ 32.0 Soprole	\$ 32.0 Soprole
Huevos 1ª calidad (blancos) 1 docena	\$ 90.0	\$ 91.0	\$ 98.0	\$ 96.0	\$ 84.0
Conserva de pescado 425-450 gramos	\$ 42.0 Jurel	\$ 44.0 Jurel	\$ 44.0 Jurel	\$ 49.0 Jurel	\$ 49.0 Jurel
	Colorado	Colorado	S. José	S. José	S. José
Caldo de carne 2 cajas o 4 cubitos	\$ 24.0 Maggi	\$ 28.0 Maggi	\$ 19.0 Witt	\$ 24.0 Maggi	\$ 26.0 Maggi
Salsa de tomates 120-130 gramos	\$ 19.0 D. Clara	\$ 21.0 D. Clara	\$ 34.0 Deyco	\$ 20.0 Vergel	\$ 22.0 Vergel
Rinso 125 grs.	\$ 26.0	\$ 23.0	\$ 22.0	\$ 26.0	\$ 23.0

LOCALES MAS BARATOS

LA CISTERNA

Productos	Gran Avenida N° 9267	Gran Avenida N° 6600	Gran Avenida N° 8999	Gran Avenida N° 9555	Gran Avenida N° 8607
Fideos Cabello de Angel corto 400 grs.	\$ 48.2 Lucchetti	\$ 48.2 Lucchetti	\$ 54.0 Carozzi	\$ 55.0 Carozzi	\$ 59.0 Carozzi
Papel Higiénico 1 unidad	\$ 18.0 Sutil	\$ 18.0 Sutil	\$ 26.0 Confort	\$ 20.0 Sutil	\$ 30.0 Confort
Paquete de fósforos 10 unidades	\$ 31.0 Copihue	\$ 31.0 Copihue	\$ 37.0 Copihue	\$ 45.0 Copihue	\$ 30.0 Copihue
Azúcar 1 kilo	\$ 58.0 Envasada	\$ 58.0 Envasada	\$ 62.0 Suelta	\$ 65.0 Envasada	\$ 63.0 Suelta
Leche Purita 26% mat. grasa 450 grs.	\$ 154.0 Calo	\$ 154.0 Calo	\$ 162.0 Calo	\$ 180.0 Leche Sur	\$ 172.0 Calo
Tallarines 400 grs.	\$ 48.0 Lucchetti	\$ 48.7 Lucchetti	\$ 50.0 Carozzi	\$ 55.0 Carozzi	\$ 59.0 Carozzi
Té grado 2 125 grs.	\$ 52.0 Supremo	\$ 62.7 Supremo	\$ 56.0 Supremo	\$ 65.0 Supremo	\$ 59.0 Supremo
Café 50 grs. polvo o granulado	\$ 99.0 Nescafé	\$ 96.0 Nescafé	\$ 114.0 Nescafé	\$ 125.0 Nescafé	\$ 124.0 Nescafé
Margarina 125 grs.	\$ 32.0 Soprole	\$ 32.5 Soprole	\$ 32.0 Soprole	\$ 30.0 Soprole	\$ 30.0 Soprole
Huevos 1ª calidad (blancos) 1 docena	\$ 84.0	\$ 84.0	\$ 84.0	\$ 84.0	\$ 100.0
Caldo de carne 2 cajas o 4 cubitos	\$ 23.0 Maggi	\$ 23.4 Maggi	\$ 25.0 Maggi	\$ 26.0 Maggi	\$ 30.0 Maggi
Salsa de tomates 120-130 gramos	\$ 22.3 D. Clara	\$ 21.5 Vergel	\$ 20.0 Vergel	\$ 20.0 Vergel	\$ 20.0 Vergel
Rinso 125 grs.	\$ 23.0	\$ 23.0	\$ 23.0	\$ 30.0	\$ 25.0



SECTOR SANTIAGO

LOCALES MAS BARATOS

SANTIAGO AREA SUR

Productos	San Francisco N° 2265	V. Mackenna N° 879	Merc. Matadero Loc. 96	Franklin N° 742	Merc. Matadero Loc. 83
Aceite suelto 1 litro	\$ 142.0	\$ 154.0	\$ 148.0	\$ 147.0	\$ 165.0
Aceite envasado 1 litro	\$ 154.0 Belmont	\$ 168.0 Belmont	\$ 175.0 Belmont	\$ 169.0 Belmont	\$ 178.0 Belmont
Aceite envasado 1/2 litro	\$ 89.0 Cristal	\$ 82.0 Cristal	\$ 94.0 Cristal	\$ 99.0 Cristal	\$ 89.0 Cristal
Fideos Cabello de Angel corto 400 Grs.	\$ 52.0 Carozzi	\$ 54.0 Carozzi	\$ 59.0 Lucchetti	\$ 52.9 Carozzi	\$ 52.0 Carozzi
Papel higiénico 1 unidad	\$ 19.0 Sutil	\$ 17.0 Sutil	\$ 20.0 Sutil	\$ 18.9 Sutil	\$ 18.0 Sutil
Paquete de fósforo 10 unidades	\$ 45.0 Copihue	\$ 32.0 Copihue	\$ 32.0 LCopihue	\$ 34.0 Copihue	\$ 43.0 Los Andes
Azúcar 1 kilo	\$ 58.0 Envasada	\$ 58.0 Envasada	\$ 59.0 Suelta	\$ 59.0 Envasada	\$ 59.0 Suelta
Tallarines 400 Grs.	\$ 52.0 Carozzi	\$ 44.0 Carozzi	\$ 54.0 Carozzi	\$ 58.0 Carozzi	\$ 52.0 Carozzi
Té grado 2 125 Gr.	\$ 59.0 Supremo	\$ 58.0 Supremo	\$ 55.0 Supremo	\$ 56.0 Supremo	\$ 54.0 Supremo
Café 50 Grs. polvo o granulado	\$ 99.0 Nescafé	\$ 109.0 Nescafé	\$ 105.5 Nescafé	\$ 109.9 Nescafé	\$ 105.0 Nescafé
Conserva de pescado 425-450 gramos	\$ 39.0 Jurel Marazul	\$ 48.0 Jurel S. José	\$ 45.0 Jurel Colorado	\$ 44.0 Jurel Colorado	\$ 42.0 Jurel Marazul
Caldo de carne 2 cajas o 4 cubitos	\$ 26.0 Maggi	\$ 25.0 Maggi	\$ 24.0 Maggi	\$ 23.9 Maggi	\$ 24.0 Maggi
Salsa de tomates 120-130 gramos	\$ 19.0 El Vergel	\$ 21.0 D. Clara	\$ 19.0 Vergel	\$ 23.0 D. Clara	\$ 18.0 D. Clara
Rinso 300 Grs.	\$ 53.0	\$ 49.0	\$ 53.0	\$ 53.0	\$ 52.0

LOCALES MAS BARATOS

SANTIAGO AREA NORORIENTE

Productos	Portugal N° 56	San Ignacio N° 78	21 de Mayo N° 819	Merc. Central Loc. 173	Vic. Mackenna N° 295
Aceite envasado, 1/2 litro	\$ 88.0 Cristal	\$ 88.0 Cristal	\$ 89.0 Cristal	\$ 99.0 Belmont	\$ 94.0 Cristal
Fideos Cabello de Angel corto 400 Grs.	\$ 50.0 Carozzi	\$ 50.0 Carozzi	\$ 54.0 Carozzi	\$ 49.0 Carozzi	\$ 52.0 Carozzi
Papel higiénico 1 unidad	\$ 19.5 Sutil	\$ 19.5 Sutil	\$ 17.0 Sutil	\$ 28.0 Confort	\$ 20.0 Sutil
Paquete de fósforo, 10 unidades	\$ 36.0 Copihue	\$ 36.0 Copihue	\$ 32.0 Copihue	\$ 48.0 Los Andes	\$ 35.0 Copihue
Azúcar 1 kilo	\$ 59.0 Envasada	\$ 59.0 Envasada	\$ 58.0 Envasada	\$ 59.0 Suelta	\$ 60.0 Envasada
Tallarines 400 Grs.	\$ 45.0 Carozzi	\$ 54.0 Carozzi	\$ 44.0 Carozzi	\$ 49.0 Carozzi	\$ 52.0 Carozzi
Té grado 2 125 Grs.	\$ 59.0 Supremo	\$ 59.0 Supremo	\$ 58.0 Supremo	\$ 59.0 Supremo	\$ 58.0 Club
Café 50 Grs. polvo o granulado	\$ 108.0 Nescafé	\$ 108.0 Nescafé	\$ 109.0 Nescafé	\$ 110.0 Nescafé	\$ 118.0 Nescafé
Mantequilla 125 Grs.	\$ 54.0 Colón	\$ 62.0 Soprole	\$ 66.0 Soprole	\$ 65.0 Soprole	\$ 68.0 Soprole
Huevos 1a. calidad (blancos) 1 docena	\$ 102.0	\$ 93.0	\$ 109.0	\$ 90.0	\$ 96.0
Conserva de Pescado 425-450 gramos	\$ 47.0 Jurel S. José	\$ 48.0 Jurel Colorado	\$ 44.0 Jurel Horizonte	\$ 45.0 Jurel Horizonte	\$ 45.0 Jurel Colorado
Caldo de carne 2 cajas o 4 cubitos	\$ 28.0 Maggi	\$ 28.0 Maggi	\$ 25.0 Maggi	\$ 24.0 Maggi	\$ 30.0 Maggi
Rinso 300 Grs.	\$ 49.0	\$ 49.0	\$ 49.0	\$ 55.0	\$ 53.0

LOCALES MAS BARATOS

SANTIAGO AREA NORPONIENTE

Productos	Exposición N° 70	Exposición N° 20	San Pablo N° 2302	Alameda N° 3370	Salv. San Fuentes N° 2964
Aceite envasado 1/2 litro	\$ 89.0 La Reina	\$ 89.0 Cristal	\$ 87.0 Cristal	\$ 89.0 Cristal	\$ 89.0 Cristal
Fideos Cabello de Angel corto 400 Grs.	\$ 52.0 Carozzi	\$ 46.0 Adria	\$ 47.0 Carozzi	\$ 48.0 Carozzi	\$ 50.0 Carozzi
Papel higiénico 1 unidad	\$ 17.6 Sutil	\$ 18.0 Sutil	\$ 18.0 Sutil	\$ 19.0 Sutil	\$ 19.0 Sutil
Paquete de fósforo 10 unidades	\$ 30.0 Copihue	\$ 31.0 Copihue	\$ 28.0 Copihue	\$ 36.9 Copihue	\$ 31.0 Copihue
Azúcar 1 kilo	\$ 58.0 Envasada	\$ 58.0 Envasada	\$ 61.0 Envasada	\$ 59.0 Envasada	\$ 57.0 Envasada
Leche Purita 26% Mat grasa 450 Grs.	\$ 139.0 Copalca	\$ 141.0 Leche Sur	\$ 147.0 Calo	\$ 148.0 Leche Sur	\$ 148.0 Copalca
Tallarines 400 Grs.	\$ 52.0 Carozzi	\$ 47.0 Carozzi	\$ 46.0 Carozzi	\$ 43.0 Carozzi	\$ 50.0 Carozzi
Té grado 2 125 Gr.	\$ 50.0 Supremo	\$ 51.0 Supremo	\$ 48.0 Supremo	\$ 58.0 Supremo	\$ 54.0 Supremo
Café 50 Grs. polvo o granulado	\$ 99.0 Monterrey	\$ 102.0 Monterrey	\$ 100.0 Nescafé	\$ 99.0 Monterrey	\$ 104.0 Nescafé
Conserva de pescado 425-450 gramos	\$ 39.0 Jurel Colorado	\$ 41.0 Jurel Colorado	\$ 51.0 Jurel Colorado	\$ 37.0 Jurel Marazul	\$ 39.0 Jurel Colorado
Caldo de carne 2 cajas o 4 cubitos	\$ 19.0 Knorr	\$ 22.0 Maggi	\$ 22.0 Maggi	\$ 19.0 Witt	\$ 21.0 Maggi
Salsa de tomates 120-130 gramos	\$ 18.0 D. Clara	\$ 22.0 El Vergel	\$ 22.0 Vergel	\$ 24.0 Vergel	\$ 17.0 Vergel
Rinso 300 Grs.	\$ 51.3	\$ 49.0	\$ 49.0	\$ 48.0	\$ 53.0



Página de comunidades

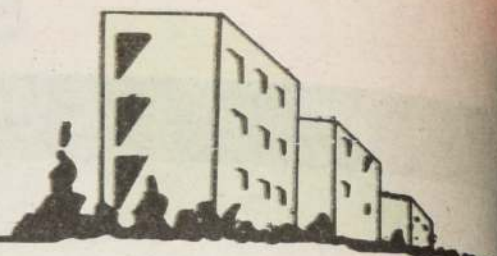

Columna abierta

CONSULTA

Soy arrendatario de un departamento en el primer piso cuya renta de arrendamiento cancelo directamente a mi arrendador, de acuerdo con lo estipulado en el respectivo contrato.

Además debo pagar al Administrador del edificio gastos comunes por diversos conceptos especificados en las liquidaciones mensuales que éste me hace llegar.

Deseo saber si me corresponde pagar a mí o a mi arrendador la reparación e impermeabilización de la terraza del edificio, que se incluye en la cuenta de gastos comunes.

RESPUESTA

Su departamento por lo que Ud. indica integra una comunidad de copropietarios, motivo por el cual, en su caso, es aplicable la Ley 6.071 Ley de Pisos y D.S. 695/71 que rige para esta clase de comunidades.

Sin embargo, deberá estarse primeramente a lo que hubiere pactado con el propietario del inmueble

respecto de la renta y gastos comunes, debiendo tener presente que en el convenio que se celebre cobra vigencia el Art. 11 del D.S. 695/71.

De esta manera el arrendatario debe cancelar la renta o precio estipulado y los gastos por servicios comunes que sean de su cargo, para lo cual procede remitirse a la norma legal antes citada, según la cual le corresponde el pago de los servicios de calefacción, agua potable, agua caliente, gas, energía eléctrica y otros similares, incluyendo los gastos de administración y de conservación de los bienes comunes.

En los contratos de arrendamiento que se pactaren, en ningún caso podrá hacerse extensivo al arrendatario el pago de los gastos de reparación de los bienes comunes, los que deben ser pagados por el dueño del departamento.

Sin perjuicio de lo anterior debe entenderse que de acuerdo con lo dispuesto en el Art. 11 antes citado, los gastos comunes que paga el arrendatario los hace en nombre del copropietario quien es el único responsable ante la comunidad.

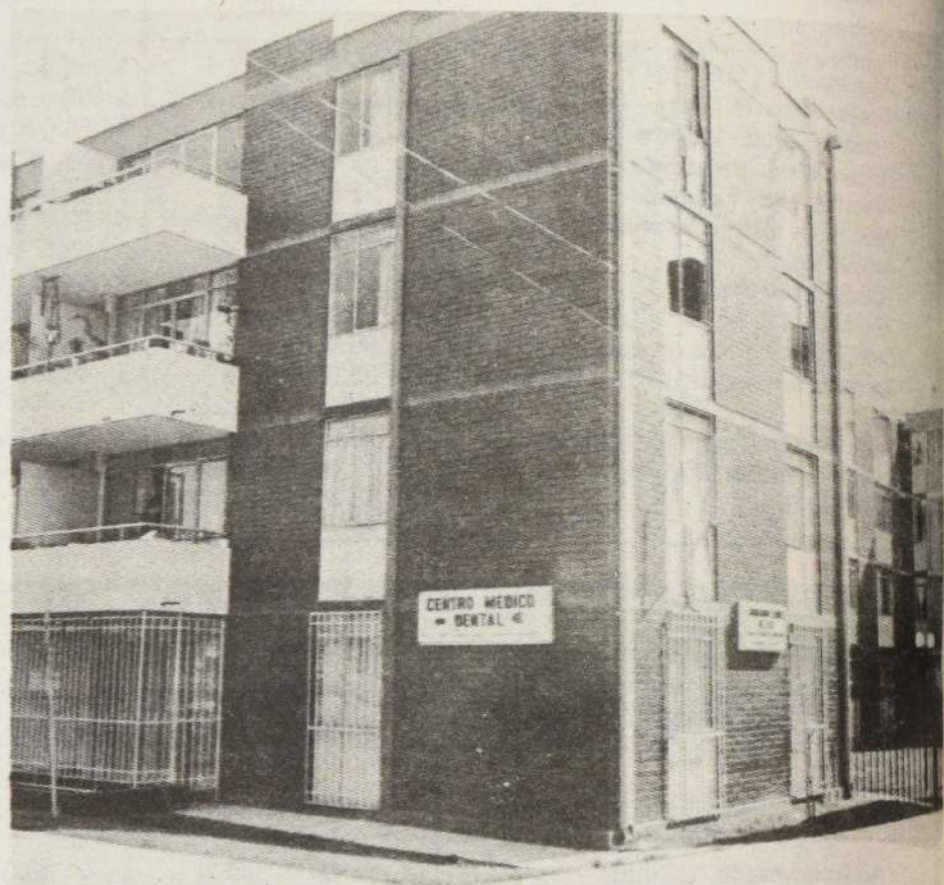

Reglamento sobre comunidades de copropietarios Ley N° 6.071

Dispone que los diversos pisos de un edificio y los departamentos en que se divida cada piso podrán pertenecer a distintos propietarios, cuyo texto definitivo se fijó en el capítulo V de decreto N° 880, del Ministerio de Obras Públicas

(Publicado en el "Diario Oficial" N° 25.543, de 16 de mayo de 1963)

CAPITULO V PARRAFO 4°

Disposiciones varias

Artículo 64.— Un reglamento dictado por el Presidente de la República señalará los requisitos que debe reunir todo edificio que haya de someterse a las disposiciones del presente capítulo.

La respectiva Dirección de Obras Municipales decidirá si el edificio que se pretende dividir en pisos o departamentos cumple con las exigencias de dicho reglamento. Esta declaración, una vez hecha, será irrevocable.

Los notarios no podrán autorizar ninguna escritura pública en que se constituya o traspase la propiedad de un piso o departamento, y los conservadores no inscribirán esos títulos, si no se inserta en ellos copia auténtica del correspondiente certificado que otorgará la Dirección de Obras Municipales respectiva.

* Véase el artículo 103 de la Ley N° 15.575, de 15 de mayo de 1964,

que permite excepcionalmente la venta sin cumplirse con los requisitos reglamentarios.

Artículo 65.— Para los efectos de lo dispuesto en este capítulo, se tendrá como valor de cada piso o departamento el que los propietarios le asignen unánimemente o a falta de acuerdo, el que fije la justicia ordinaria con arreglo al Título 13 del Libro IV del Código de Procedimiento Civil.

Artículo 66.— Las sociedades cooperativas que se organicen para la construcción de edificios sometidos a las disposiciones del presente capítulo, podrán acogerse a los beneficios del decreto con fuerza de ley N° 33, de 12 de marzo de 1931, siempre que el valor de cada uno de los pisos o departamentos comprendida la cuota en el terreno y los demás bienes comunes, no excedan de cuarenta y cinco escudos.

* Véase Art. 5° del decreto ley N° 1.123, publicado en el Diario Oficial de 4 de agosto de 1975, que sustituye Unidad Monetaria.

Artículo 67.— Los avalúos que ordenan las leyes tributarias deberán hacerse separadamente para cada uno de los pisos o departamentos que existan en los edificios a que se refiere el presente capítulo.

Artículo 68.— Las instituciones hipotecarias que se rigen por la ley de 29 de agosto de 1855, cuyo texto definitivo se fijó por decreto con

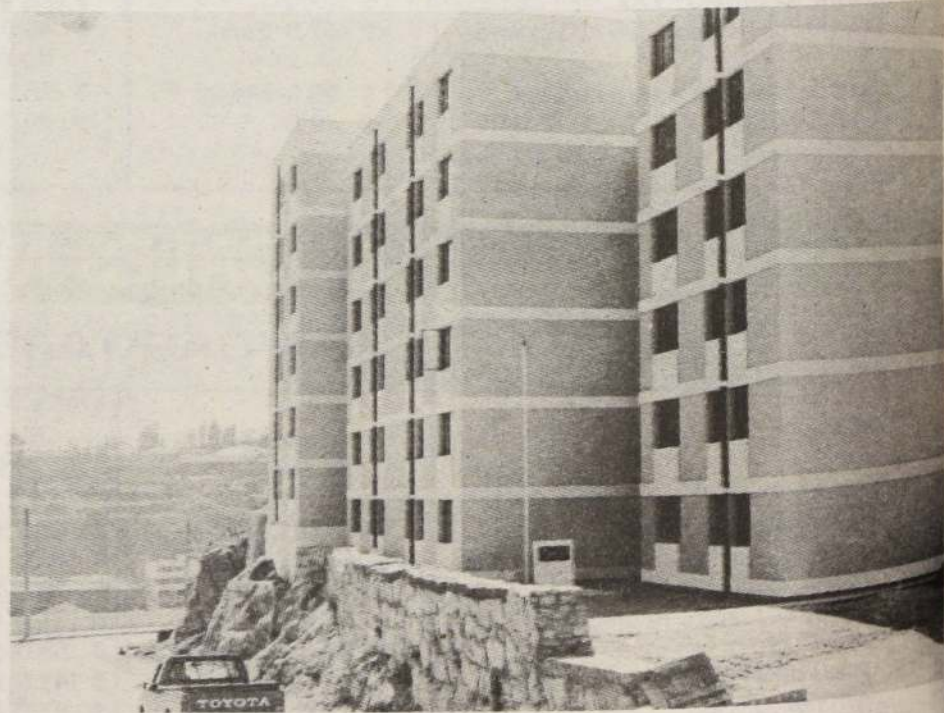

fuerza de ley N° 94, de 11 de abril de 1931, quedan autorizadas para dividir los gravámenes hipotecarios constituidos a su favor sobre edificios de aquellos a que se refiere este capítulo, entre los diferentes pisos o departamentos de que se compongan, a prorrata del valor de cada uno de ellos.

Practicada que sea la división de dichos gravámenes, y hecha la correspondiente inscripción en el Registro del Conservador, serán responsables de las obligaciones inherentes a dichos gravámenes, exclusivamente los dueños de cada piso o departamento.