

TIEMPO PARA SANTIAGO:
BUENO
TEMPERATURA DE AYER:
MÁXIMA: 20.3 grados C. a las 13 horas 30 minutos.
MÍNIMA: 8.6 grados C. a las 6 horas.
El sol sale a las 5 horas 49 minutos, y se pone a las 19 horas 47 minutos. La Luna sale a las 3 horas 47 minutos, y se pone a las 18 horas 4 minutos.
Luz lunar nueva el día 19.
PÁGS. Luna nueva el día 19.

LA NACION

AÑO XLII — VIERNES 17 DE ENERO DE 1958 — SANTIAGO DE CHILE — PRECIO: \$ 40.— N.º 14.653

EDICION DE 14 PAGINAS

CRONICA Pág. 1, 2 y 3 PROVINCIAS Pág. 9
REDACCION 4 DEPORTES 10 y 11
POLITICA 6 ECONOMICOS 12
VIDA SOCIAL 7 TEATROS 13
CABLES 1, 8 y 9 MAGAZINE 14

UNANIMIDAD EN EL SENADO:

APROBADOS, EN GENERAL, LOS REAJUSTES

Nuevos recursos por 40 mil 40 millones 545 mil pesos darán al Fisco

PLANTEA EL GRAL. L. VIDAL:

REFORMAS DE LA DEFENSA AMERICANA

Declaraciones en Washington

WASHINGTON, 16 (UP).— El Ministro de Defensa de Chile, Luis Vidal, que se encuentra aquí inspeccionando las armas modernas, a petición del Ejército de los Estados Unidos, declaró hoy a la Unión de Periodistas que las defensas del hemisferio occidental deben ser reorganizadas y modernizadas para hacer frente al peligro de la guerra atómica y de guerras dirigidas.

El general Lemuel Shepherd, presidente de la Junta, confirmó que esta se halla actualmente "revisando el plan de defensa militar general", pero que aún es prematuro predecir las medidas que habrá que adoptar para poner al día el sistema de defensas.

Vidal y Shepherd, en declaraciones separadas, hicieron suposiciones en el sentido de que quizá se convocase una conferencia de defensa del hemisferio una vez terminado el estudio. Entretanto, la Junta continuará sus reuniones regulares sobre los problemas inmediatos de defensa y se mantendrá en estrecha comunicación con las 21 naciones que la constituyen.

11 MILLONES PARA OBRAS PUBLICAS

REAJUSTE DE ASIGNACION FAMILIAR

El Presidente de la República y el Ministro de Obras Públicas, mediante trece decretos firmados ayer, autorizaron la inversión de \$ 10.894.615.387 en diversas obras camineras de interés nacional. Asimismo, el Primer Mandatario firmó un decreto de esta misma Secretaría de Estado, por el cual autoriza al Ministerio de Obras Públicas un gasto de \$ 1.285.000.000 para atender el pago del reajuste de un 25 por ciento y de la asignación familiar de su personal, tanto a contrata como a jornal.

LOS DECRETOS.— Los decretos respectivos ordenan a la Tesorería General de la República poner a disposición de la Dirección de Vialidad, del Ministerio de Obras Públicas, las sumas para poner en marcha o terminar trabajos camineros, aduanares y conservar maquinaria, etc.

Los trece decretos autorizan las siguientes inversiones: —60 millones de pesos para las provincias de Llanquihue, Chiloé y Aisen, y para la terminación del camino costero de Valparaíso al sur. —\$ 2.478.000.000 para construcción de caminos, etc.

(A la Pág. 2, N.º 28)

BATIERON RECORD

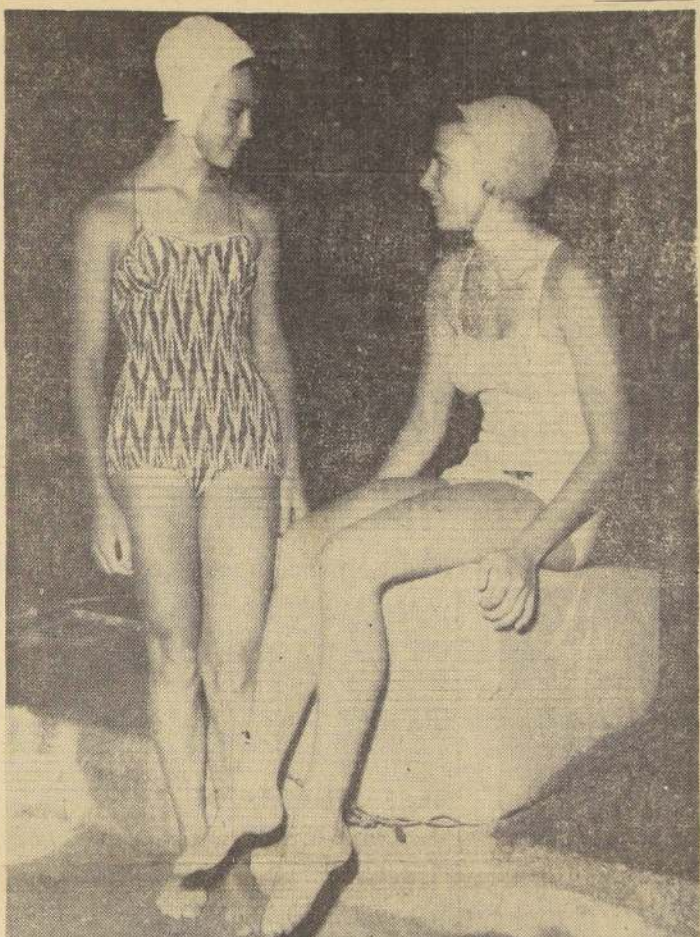

Maria Cecilia Ruffat, de la Asociación Universitaria, a la izquierda en el grabado, y Helga Auerbach, de Santiago, a la derecha, sentada, eran las indicadas para imponerse en los 100 metros estilo mariposa, damas, menores de 17 años y respondieron ampliamente a ese favoritismo, ayer, en la primera jornada del 31.º Torneo Nacional de Natación. Maria Cecilia fue la ganadora con tiempo récord para la distancia y Helga, llegando casi en el mismo tiempo, batió también la anterior marca nacional tope en esa prueba, que era de 1'47"6. El tiempo de Maria Cecilia fue de 1'40"2 y el de Helga 1'43"2.

20 o/o propuesto será superior al alza, dijo el Ministro Sr. Urzúa

El proyecto se despachará en la próxima semana

Por 19 votos, un pareo y ningún voto en contra, el Senado aprobó ayer, en general, el proyecto que consulta recursos extraordinarios al Fisco, y reajusta los sueldos y salarios, durante 1958, en los sectores público y privado. El proyecto volvió a las Comisiones Unidas de Gobierno y Hacienda, para su segundo trámite reglamentario. Será despachado en la próxima semana, pero en la Cámara de Diputados deberá cumplir un tercer trámite constitucional.

EL PROYECTO.— Este legisla sobre cuatro materias específicas: 1) Reajuste de sueldos al sector público; 2) Reajuste de remuneraciones al sector privado; 3) Aportes a diversas instituciones; y 4) Aumentos de tributación para financiar el mayor gasto fiscal.

El reajuste de remuneraciones, tanto para los empleados y obreros públicos, semipúblicos, municipales y particulares, será de un 20 por ciento, sobre los sueldos, salarios, jubilaciones y montepíos vigentes al 31 de diciembre de 1957; pero los sindicatos y radicales informaron ayer que votarán favorablemente la proposición de la Cámara, que consulta un mayor porcentaje de reajuste para el sector privado.

Los aportes a instituciones semipúblicas y particulares alcanzan a la suma de 5.930 millones de pesos que, sumados a los \$ 34.110.545.000 que demandará el reajuste de remuneraciones a los funcionarios públicos, hacen que el mayor gasto fiscal sea de \$ 40.040.545.000.

Los aumentos de las tasas tributarias tendrán, según se ha estimado, un rendimiento de \$ 40.090.000.000. En particular, estos impuestos comprenden los siguientes: Contribuciones, con un rendimiento de 2.200 millones de pesos; Alcoholes, 2.100 millones de pesos.

(A la Pág. 5, N.º 51)

La CORVI dará un mayor impulso a la "autoconstrucción"

El vicepresidente ejecutivo de la Corporación de la Vivienda, coronel (R) Enrique Berquicio, fue llamado ayer por el Presidente de la República, Excmo. señor Carlos Ibáñez del Campo, quien le pidió que ese organismo diera un mayor impulso a los programas de autoconstrucción de viviendas de tipo popular.

La entrevista tuvo lugar cerca del mediodía, y ella dio margen para que algunas publicaciones de prensa y programas radiales dieran informaciones no del todo verídicas. Estas informaciones hacían saber que sería el coronel Berquicio el representante del Embajador de Chile en Colombia, Celso Vargas, lo que fue desmentido en forma oficial ayer por la tarde.

BUQUE - ESCUELA SUECO LLEGARÁ A VALPARAISO

El 25 de este mes llegará a Valparaíso el buque-escuela sueco "Alonsabben", en crucero de instrucción por los países americanos. El primer puerto chileno a que llegará la nave será el de Punta Arenas, desde donde se dirigirá a Bahía Comandante en la Isla de Juan Fernández. Los cadetes suecos viajarán a Santiago.

(A la Pág. 2, N.º 23)

PELIGRO DE EPIDEMIAS:

Arequipa: zona de emergencia

La ciudad sin agua: mil casas reducidas a escombros

LA CANCELLERIA NEGÓ VISA A 14 ARGENTINOS

Informantes autorizados de la Cancillería dijeron ayer que se ha negado la visa para entrar al país a 14 ciudadanos argentinos, sindicados como peronistas o simpatizantes del régimen anterior encabezado por Juan Domingo Perón.

Entre estas 14 visas no concedidas se cuentan las de Jorge William Cooke, Jorge Antonio y Pedro José Gómez. También hay tres mujeres, cuyos nombres no fueron revelados.

Mientras tanto, se espera que la esposa de Cooke viaje a Caracas mañana sábado o el domingo próximo, después de haber sido autorizada para abandonar el país.



Con asistencia de 63 delegados, de 11 países, organismos internacionales, universidades e instituciones nacionales, se inauguró ayer en el Salón de Honor de la Universidad de Chile el Primer Seminario Interamericano de Semillas. En el grabado el Ministro de Agricultura hablando en nombre del Gobierno y el Embajador de Estados Unidos, señor Cecil B. Lyon, que dio la bienvenida a los delegados en representación de International Cooperation Administration, ICA.— (Información, Pág. 3)

14 SENADORES DE U.S.A. PIDEN

Impuesto al cobre

Denuncian crítica situación minera

WASHINGTON, 16.— (U. P.).— El senador republicano Arthur Watkins declaró hoy en un discurso pronunciado en la Cámara Alta, que debía reexaminarse la legislación sobre impuestos a la importación de cobre a la luz

NUEVOS DERRUMBES AMENAZAN SEGURIDAD DE LA POBLACION

AREQUIPA, 16. (UP).— El director de la Oficina de Investigaciones dijo esta tarde que se había confirmado oficialmente la muerte de 24 personas, como resultado del terremoto de ayer en el Departamento de Arequipa. Añadió que se había identificado los 24 cadáveres; pero dijo que acaso lleguen noticias de nuevas muertes.

La representante especial del Presidente Manuel Prado, su hija Rosa Prado, decidió, junto con los Ministros de Estado, declarar el Colegio Militar "Francisco Bolognesi", de Arequipa, un refugio temporal de los que se quedaron sin hogar.

Muchos de los habitantes de Arequipa durmieron ayer en el campo abierto, unos porque se quedaron sin hogar y otros por temor de que se produjera otro terremoto.

Una fuerte lluvia cayó esta tarde en Arequipa creando el peligro de que se desmoronasen muchas de las casas que quedaron en pie al empujarse sus muros.

Algunos pequeños derrumbes se produjeron por esta causa, aunque no parece que produzcan víctimas.

Como el agua corriente quedó cortada y no se espera que se reanude el suministro a las casas, sino dentro de tres días, los arequipeños se lanzaron a la calle apenas comenzó la lluvia.

cuando se restablezcan las comunicaciones con ciertas partes del departamento, que ahora están aisladas. Las autoridades manifestaron, no obstante, que acaso nunca se conozca el número total de víctimas, porque no se informó que fueran víctimas del terremoto algunas de las muertes.

(A la Pág. 2, N.º 23)

Candidata de Viña del Mar



Esta encantadora morena es también candidata del Concurso de Belleza "Miss Chile 1958", que está en pleno desarrollo, auspiciado por LA NACION y "CATALINA". Se trata de Adelaida Negrete Blanchait, escultora premiada varias veces, ex alumna de la escuela de danzas de Ernst Uthoff, inscrita por la ciudad de Viña del Mar. Aprovechando un viaje a Santiago, pasó ayer para nuestro diario en la Piscina del Hotel Carrera y nos confesó que su aspiración máxima era dedicarse enteramente al arte escultórico. Ciertamente, con un cuerpo tan escultural como ella posee, esta hermosa candidata será una concursante de excepcional calidad.

Hermosa escultora aspira a Miss Chile

Yaya Negrete Blanchait, de Viña del Mar

Le dicen Yaya. Es una joven alta, morena, de lindos ojos negros y sonrisa cautivante. Su rostro denota un alma de artista. Y lo es. Sus finas manos saben moldear la greda con exquisita gracia, con esa misma con que la Madre Naturaleza modeló su cuerpo, estilizado y flexible, hecho para la danza... y para el Concurso "Miss Chile".

Estuvo como alumna del profesor Uthoff, pero prefirió la escultura. También me atraen las labores domésticas, el tenis y el esquí, aún cuando a este deporte no puedo dedicarle mucho tiempo.

Yaya Negrete Blanchait estudió en la Escuela de Bellas Artes de Viña del Mar y ha obtenido varios premios en salones de aquella ciudad y de Valparaíso.

Me encantan la alegría y el baile. Pero, indudablemente, la vida tiene para mí otras bellezas, más substanciales. La música, por ejemplo. Hay momentos para estar alegre y otros para dedicarlos a la meditación.

La joven denota una rica vida interior en la que bulle la fuerza de un temperamento sensible. Cuando habla de las trivialidades de la vida lo hace con jocosas observaciones.

El amor es un buen ingrediente para la felicidad, pero tiene que ser de buena marca. En caso contrario, se puede ob-

tener una indigestión. Lo difícil es tener éxito y esto se logra generalmente por simple

(A la Pág. 2, N.º 22)

EN LA CAPITAL VENEZOLANA:

Combates en las calles

Estudiantes baleados por la Policía: 2 muertos

WASHINGTON, 16.— (U. P.).— Nuevas luchas callejeras volvieron a producirse esta noche en Caracas—según dijeron informes llegados aquí—a pesar de las fuertes medidas que tomó el gobierno venezolano para sofocar toda oposición política.

Los estudiantes secundarios y universitarios que en día pasados desafiaron el fuego de la policía, no siguieron al parecer el Consejo. Los informes recibidos aquí dicen que dos estudiantes cayeron bajo las balas durante

la manifestación de hoy, como la de los días anteriores, estaba formada por grupos de estudiantes que volvieron a pedir mayor libertad política. No se sabe si en ella había también otras personas.

Los cambios eliminaron del Gabinete los últimos oficiales navales que quedaban en el y también, al parecer, los oficiales del Ejército menos leales que entraron en el Gobierno

(A la Pág. 8, N.º 87)

PRIMER SEMINARIO INTERAMERICANO DE SEMILLAS FUE INAUGURADO AYER

CONCURREN 63 DELEGADOS DE 11 PAISES, ORGANIZACIONES INTERNACIONALES, UNIVERSIDADES Y REPRESENTANTES DE INSTITUCIONES NACIONALES

Ejercicio de escalamiento
se realizará en Río Blanco
la Escuela de Alta Montaña

Se pondrá fin a sus actividades
cuando del 20 al 22 de enero, la
Escuela de Alta Montaña, de guardería
en Río Blanco, con una ceremonia
en la que se retirarán los libros del
curso.

469 tambores de
aceite se entregó
ayer al comercio

En el Ministerio de Economía
se informó que ayer las firmas
distribuidoras y las fábricas de
aceite, habían entregado 469
tambores al comercio detallista.
La entrega mensual de este ar-
tículo para el consumo habitual
de la ciudad es de 210 tambores.

NUEVOS LOCALES EN PROVINCIAS

ADQUIRIRÁ LA CAJA DE EE. PP.

Versión de lo tratado en la última sesión

En la última sesión del Consejo
de la Caja de Empleados Particulares,
celebrada el martes pasado, se dio cuenta de
la tramitación del decreto 1469,
que reforma el reglamento de
prestamos hipotecarios de la
Institución, agregando los nuevos
artículos por los cuales se
establece: 1.º Que las casas
construidas por la Caja en la
población Las Higueras, que
aún no hayan sido asignadas a
determinadas personas, serán
vendidas a imponentes, serán
debidamente tenidas en cuenta
de empleados de la Compañía
de Aceros del Pacífico. La
Compañía tendrá un plazo de
15 días para entregar a la Caja
una lista de los imponentes
que ella seleccione entre los
empleados que cumplan con los
requisitos reglamentarios. 2.º
Los imponentes que hubieran
obtenido del Consejo autorización
para transmitir nuevas opo-
taciones hipotecarias, por ha-
ber cambiado el lugar de su re-
sidencia o trabajo y no hubie-
ran efectuado a la Caja el de-
posito del precio íntegro de la
venta de su anterior propiedad
dentro del plazo reglamentario,
podrán que hacer en un último
plazo que vencerá el día 31 de
enero de 1958. Pasado este pla-
zo, no se admitirá opción al
nuevo préstamo.

**NUEVA SUCURSAL EN SAN-
TIAAGO.** El Consejo autorizó
al presidente, para solicitar
propuestas públicas para la
compra de un local en la comu-
nidad de San Miguel, el que será
destinado al funcionamiento de
la subagencia que allí se ha
creado para dar facilidades a
los numerosos imponentes de
ese populoso sector comercial e
industrial de la capital. Se so-
licitarán también propuestas
para la adquisición de locales
en Iquique, Copiapó, Ovalle,
Chillán, Los Andes, Osorno y
Punta Montt. En los inmue-
bles que se compran se instala-
rán las inspecciones de la Caja
en dichas ciudades.

**RELACIONES APROBA-
DAS.** Se aprobaron pensiones
de jubilación a las siguientes
personas: Enrique Braun V.,
Ricardo Riquelme P., Mario
Ortiz M., Benito Ibarra L.,
Francisco Zambrano, Carlos
Abraha L., Manuel Amado B.,
Antonio Palma N., Alfredo
Nobels M., Juan Zúñiga B.,
Luis Maugier M., Humberto
Torres E., Luis Vera S., Elias
Jara S., William Perard V.,
D. Genaro Díaz Boneu, Raúl
Torres Q., Moisés Sepúlveda R.,
Emilio Gómez, Emilio Peña P.,
Tomás Kne S. y Carlos Gutié-
rrez M.

**VENTA DE VIVIENDAS
CONSTRUIDAS EN VILLA MA-
TUT Y DON BOSCO.** El
Consejo aprobó la selección he-
cha por el Departamento de
Inspección y Visitas de In-
muebles con opción a adqui-
rir las casas construidas por la
Caja en las "Poblaciones Villa
Matut" y "Don Bosco" acor-
dando sublevar en venta a los
que desearan los primeros lu-



El ex Comandante en Jefe del
Ejército sueco, general (R)
Bengt Jacobson, llegó ayer a
Santiago, en viaje de descanso y
se dirigió inmediatamente a Vi-
ña del Mar donde pasará una
temporada.

DISCURSOS DEL MINISTRO ASTORGA Y EMBAJADOR LYON

Con asistencia de 63 delegados de 11 países, 5 organizaciones in-
ternacionales, 4 universidades y representantes de diversas organiza-
ciones agrícolas del país, a las 11 horas de ayer se inauguró ofi-
cialmente en el Salón de Honor de la Universidad de Chile, el Pri-
mer Seminario Interamericano de Semillas, bajo los auspicios del Mi-
nisterio de Agricultura y del PUNTO IV. En nombre del Gobierno
donde la bienvenida a los delegados extranjeros el Ministro de Agricul-
tura, don Mario Astorga Cortés y por el International Cooperation
Administration, ICA, el Embajador de EE. UU., señor Cecil B. Lyon.

Durante el acto actuó como pre-
sidente interino del torneo el de-
legado de Chile, ingeniero Hiram Go-
rre Valenzuela.
En primer término, habló el Mi-
nistro de Agricultura, ingeniero
Mario Astorga, quien dijo que la
Misión de Cooperación Técnica de
los EE. UU. y el Ministerio de
Agricultura, habían tomado la in-
iciativa de organizar este Seminario
sobre Producción y distribución de
Semillas Mejoradas, con el conve-
nimiento de que es necesario y con-
veniente para nuestros países in-
iciar los contactos para formar aven-
tualmente una Asociación Interna-
cional Latinoamericana para el me-
joramiento de los cultivos.
"Este tipo de asociación, que co-
mo dije, constituye el fin que bus-
camos, es la organización de pro-
ductores, distribuidores y técnicos
oficiales, con el fin de establecer
unidades uniformes en nuestros
continentes, para la calidad de las
semillas que produzcamos. La im-
portancia que tiene esta uniformi-
dad de criterios para clasificar las
semillas es fácil de imaginar, al
considerar que se la única base so-
bre la cual se puede desenvolver un
fuerte intercambio en semillas de
calidad entre nuestros países".
Después de hacer un análisis de
lo que se ha hecho y se está reali-
zando en Chile, al respecto, en nom-
bre del Gobierno y como presidente
honorario del torneo dio la más
cordial bienvenida a los delegados
de los países concurrentes.
A continuación, el director interino
de la Misión Norteamericana de
Cooperación Técnica en Chile, señor
Oliver Sausa, dio a luz la bien-
venida a los delegados.
Finalmente, habló el Embajador,
señor Cecil B. Lyon, el cual expro-
resó que la compleja profundización
agregar su cordial bienvenida a la
del Ministerio de Agricultura. "Una
mirada al temario provisional de
este seminario, dijo, basta para ap-
reciar su importancia actual y poten-
cial". Después de analizar las di-
námicas prácticas del torneo, agregó:
"En la organización de esta
conferencia, Chile merece, en mi
opinión, muy especiales felicitaciones,
haber sido escogido como sede
de esta conferencia, es claro re-
conocimiento de su destacada po-
sición en este campo y de las pro-
puestas políticas y actividades del
Ministerio de Agricultura de Chile".
"Creo que el hecho de haberse
asociado a Chile como el sitio don-
de se realizarán las sesiones de
trabajo del seminario, constituye un
reconocimiento del programa que
allí se está llevando a cabo. Es
esto, motivo de gran satisfacción
para mí, ya que me ha sido en-
comendado por el presidente, don
Ricardo Ossa, que me acompañe
en este sobresaliente pro-
grama del Gobierno de Chile".
ELECCIÓN DE PRESIDENTE.
A continuación se procedió a
elegir el presidente del seminario,
recaudando la designación en el in-
geniero agrónomo Raúl Cortés,
Director del Departamento de Pro-
ducción Agraria y Coordinador General
interno del Ministerio de Agricul-
tura.
Como vicepresidente fue elegido el
presidente de la delegación de Pa-
raí, y Director General de Agricul-
tura de su país, ingeniero agrónomo,
J. Miguel Aspillaga. Como Se-
cretario Ejecutivo, fue elegido el
señor Wayne Miles, del Departamen-
to Técnico Interamericano de Coope-
ración Agrícola DTICA.

LOS DELEGADOS. La nómina
de los delegados es la siguiente:
Honduras, ingeniero Raymond G.
García; Guatemala, señor Carlos
Elizalde; Bolivia, ingeniero Him-
berio Gandarillas, Juan Rodríguez,
Luis Spaggi, Mario Pérez y Howard
López de Itza; Colombia, señor Cami-
llo Castro.
Perú: ingeniero J. Miguel Aspillaga,
Benjamín Quiroz, Beltrán
Tupac y Milton Lau; El Salvador,
ingeniero Juan Ossa y
Shelby Cain; Brasil, ingeniero Fe-
derico G. Bragier, Aleides Carvahai,
Grosman; Paraguay: ingeniero
H. Berthou; Panamá: señor Es-
quivel Espinosa.
Chile, ingeniero Raúl Cortés,
Ricardo Ossa, Armando Pantoja,
Alvaro Montalvo, Gregorio Ro-
semberg, Hiram Go, Elodoro
Puentes, Italo Bello, Fernando Bórquez
y Oscar Padilla.
Estados Unidos, ingeniero J. D.
Guthrie y profesor D. D. Hill.
Punto IV, señores Oliver Sausa y
Homer Henle; CONFIN: señores
Roberto Silva, Italo Bello, Oscar Cá-
ceres, Julio Zepeda, RICAR, señores
Roberto Gola, Alejandro Vial, Hugo
Aría y René Rosetti.
Universidades: los Decanos de las
Facultades de Agronomía de las Uni-
versidades de Chile, Octavio Con-
cepción y Austral, señores Luis Re-
viera, Carlos Correa, José Suárez y
German Greve.

PROGRAMA DE TRABAJO. El
seminario, que se prolongará hasta
el día 24 de enero, tendrá como
objetivo principal el estudio de los
problemas de producción y distribu-
ción de semillas mejoradas. El
programa de trabajo se divide en
tres partes: la primera, dedicada
al estudio de los problemas de pro-
ducción; la segunda, a la distribu-
ción; y la tercera, a la mejora-
ción de las semillas. Durante el
seminario se discutirán los proble-
mas de producción y distribu-
ción de semillas mejoradas, se
estudiarán los métodos de mejora-
ción de las semillas, se discutirán
los problemas de distribución de
semillas mejoradas, se estudiarán
los métodos de mejora de las
semillas, se discutirán los proble-
mas de producción y distribu-
ción de semillas mejoradas, se
estudiarán los métodos de mejora-
ción de las semillas, se discutirán
los problemas de distribución de
semillas mejoradas, se estudiarán
los métodos de mejora de las
semillas, se discutirán los proble-
mas de producción y distribu-
ción de semillas mejoradas, se
estudiarán los métodos de mejora-
ción de las semillas, se discutirán
los problemas de distribución de
semillas mejoradas, se estudiarán
los métodos de mejora de las
semillas, se discutirán los proble-
mas de producción y distribu-
ción de semillas mejoradas, se
estudiarán los métodos de mejora-
ción de las semillas, se discutirán
los problemas de distribución de
semillas mejoradas, se estudiarán
los métodos de mejora de las
semillas, se discutirán los proble-
mas de producción y distribu-
ción de semillas mejoradas, se
estudiarán los métodos de mejora-
ción de las semillas, se discutirán
los problemas de distribución de
semillas mejoradas, se estudiarán
los métodos de mejora de las
semillas, se discutirán los proble-
mas de producción y distribu-
ción de semillas mejoradas, se
estudiarán los métodos de mejora-
ción de las semillas, se discutirán
los problemas de distribución de
semillas mejoradas, se estudiarán
los métodos de mejora de las
semillas, se discutirán los proble-
mas de producción y distribu-
ción de semillas mejoradas, se
estudiarán los métodos de mejora-
ción de las semillas, se discutirán
los problemas de distribución de
semillas mejoradas, se estudiarán
los métodos de mejora de las
semillas, se discutirán los proble-
mas de producción y distribu-
ción de semillas mejoradas, se
estudiarán los métodos de mejora-
ción de las semillas, se discutirán
los problemas de distribución de
semillas mejoradas, se estudiarán
los métodos de mejora de las
semillas, se discutirán los proble-
mas de producción y distribu-
ción de semillas mejoradas, se
estudiarán los métodos de mejora-
ción de las semillas, se discutirán
los problemas de distribución de
semillas mejoradas, se estudiarán
los métodos de mejora de las
semillas, se discutirán los proble-
mas de producción y distribu-
ción de semillas mejoradas, se
estudiarán los métodos de mejora-
ción de las semillas, se discutirán
los problemas de distribución de
semillas mejoradas, se estudiarán
los métodos de mejora de las
semillas, se discutirán los proble-
mas de producción y distribu-
ción de semillas mejoradas, se
estudiarán los métodos de mejora-
ción de las semillas, se discutirán
los problemas de distribución de
semillas mejoradas, se estudiarán
los métodos de mejora de las
semillas, se discutirán los proble-
mas de producción y distribu-
ción de semillas mejoradas, se
estudiarán los métodos de mejora-
ción de las semillas, se discutirán
los problemas de distribución de
semillas mejoradas, se estudiarán
los métodos de mejora de las
semillas, se discutirán los proble-
mas de producción y distribu-
ción de semillas mejoradas, se
estudiarán los métodos de mejora-
ción de las semillas, se discutirán
los problemas de distribución de
semillas mejoradas, se estudiarán
los métodos de mejora de las
semillas, se discutirán los proble-
mas de producción y distribu-
ción de semillas mejoradas, se
estudiarán los métodos de mejora-
ción de las semillas, se discutirán
los problemas de distribución de
semillas mejoradas, se estudiarán
los métodos de mejora de las
semillas, se discutirán los proble-
mas de producción y distribu-
ción de semillas mejoradas, se
estudiarán los métodos de mejora-
ción de las semillas, se discutirán
los problemas de distribución de
semillas mejoradas, se estudiarán
los métodos de mejora de las
semillas, se discutirán los proble-
mas de producción y distribu-
ción de semillas mejoradas, se
estudiarán los métodos de mejora-
ción de las semillas, se discutirán
los problemas de distribución de
semillas mejoradas, se estudiarán
los métodos de mejora de las
semillas, se discutirán los proble-
mas de producción y distribu-
ción de semillas mejoradas, se
estudiarán los métodos de mejora-
ción de las semillas, se discutirán
los problemas de distribución de
semillas mejoradas, se estudiarán
los métodos de mejora de las
semillas, se discutirán los proble-
mas de producción y distribu-
ción de semillas mejoradas, se
estudiarán los métodos de mejora-
ción de las semillas, se discutirán
los problemas de distribución de
semillas mejoradas, se estudiarán
los métodos de mejora de las
semillas, se discutirán los proble-
mas de producción y distribu-
ción de semillas mejoradas, se
estudiarán los métodos de mejora-
ción de las semillas, se discutirán
los problemas de distribución de
semillas mejoradas, se estudiarán
los métodos de mejora de las
semillas, se discutirán los proble-
mas de producción y distribu-
ción de semillas mejoradas, se
estudiarán los métodos de mejora-
ción de las semillas, se discutirán
los problemas de distribución de
semillas mejoradas, se estudiarán
los métodos de mejora de las
semillas, se discutirán los proble-
mas de producción y distribu-
ción de semillas mejoradas, se
estudiarán los métodos de mejora-
ción de las semillas, se discutirán
los problemas de distribución de
semillas mejoradas, se estudiarán
los métodos de mejora de las
semillas, se discutirán los proble-
mas de producción y distribu-
ción de semillas mejoradas, se
estudiarán los métodos de mejora-
ción de las semillas, se discutirán
los problemas de distribución de
semillas mejoradas, se estudiarán
los métodos de mejora de las
semillas, se discutirán los proble-
mas de producción y distribu-
ción de semillas mejoradas, se
estudiarán los métodos de mejora-
ción de las semillas, se discutirán
los problemas de distribución de
semillas mejoradas, se estudiarán
los métodos de mejora de las
semillas, se discutirán los proble-
mas de producción y distribu-
ción de semillas mejoradas, se
estudiarán los métodos de mejora-
ción de las semillas, se discutirán
los problemas de distribución de
semillas mejoradas, se estudiarán
los métodos de mejora de las
semillas, se discutirán los proble-
mas de producción y distribu-
ción de semillas mejoradas, se
estudiarán los métodos de mejora-
ción de las semillas, se discutirán
los problemas de distribución de
semillas mejoradas, se estudiarán
los métodos de mejora de las
semillas, se discutirán los proble-
mas de producción y distribu-
ción de semillas mejoradas, se
estudiarán los métodos de mejora-
ción de las semillas, se discutirán
los problemas de distribución de
semillas mejoradas, se estudiarán
los métodos de mejora de las
semillas, se discutirán los proble-
mas de producción y distribu-
ción de semillas mejoradas, se
estudiarán los métodos de mejora-
ción de las semillas, se discutirán
los problemas de distribución de
semillas mejoradas, se estudiarán
los métodos de mejora de las
semillas, se discutirán los proble-
mas de producción y distribu-
ción de semillas mejoradas, se
estudiarán los métodos de mejora-
ción de las semillas, se discutirán
los problemas de distribución de
semillas mejoradas, se estudiarán
los métodos de mejora de las
semillas, se discutirán los proble-
mas de producción y distribu-
ción de semillas mejoradas, se
estudiarán los métodos de mejora-
ción de las semillas, se discutirán
los problemas de distribución de
semillas mejoradas, se estudiarán
los métodos de mejora de las
semillas, se discutirán los proble-
mas de producción y distribu-
ción de semillas mejoradas, se
estudiarán los métodos de mejora-
ción de las semillas, se discutirán
los problemas de distribución de
semillas mejoradas, se estudiarán
los métodos de mejora de las
semillas, se discutirán los proble-
mas de producción y distribu-
ción de semillas mejoradas, se
estudiarán los métodos de mejora-
ción de las semillas, se discutirán
los problemas de distribución de
semillas mejoradas, se estudiarán
los métodos de mejora de las
semillas, se discutirán los proble-
mas de producción y distribu-
ción de semillas mejoradas, se
estudiarán los métodos de mejora-
ción de las semillas, se discutirán
los problemas de distribución de
semillas mejoradas, se estudiarán
los métodos de mejora de las
semillas, se discutirán los proble-
mas de producción y distribu-
ción de semillas mejoradas, se
estudiarán los métodos de mejora-
ción de las semillas, se discutirán
los problemas de distribución de
semillas mejoradas, se estudiarán
los métodos de mejora de las
semillas, se discutirán los proble-
mas de producción y distribu-
ción de semillas mejoradas, se
estudiarán los métodos de mejora-
ción de las semillas, se discutirán
los problemas de distribución de
semillas mejoradas, se estudiarán
los métodos de mejora de las
semillas, se discutirán los proble-
mas de producción y distribu-
ción de semillas mejoradas, se
estudiarán los métodos de mejora-
ción de las semillas, se discutirán
los problemas de distribución de
semillas mejoradas, se estudiarán
los métodos de mejora de las
semillas, se discutirán los proble-
mas de producción y distribu-
ción de semillas mejoradas, se
estudiarán los métodos de mejora-
ción de las semillas, se discutirán
los problemas de distribución de
semillas mejoradas, se estudiarán
los métodos de mejora de las
semillas, se discutirán los proble-
mas de producción y distribu-
ción de semillas mejoradas, se
estudiarán los métodos de mejora-
ción de las semillas, se discutirán
los problemas de distribución de
semillas mejoradas, se estudiarán
los métodos de mejora de las
semillas, se discutirán los proble-
mas de producción y distribu-
ción de semillas mejoradas, se
estudiarán los métodos de mejora-
ción de las semillas, se discutirán
los problemas de distribución de
semillas mejoradas, se estudiarán
los métodos de mejora de las
semillas, se discutirán los proble-
mas de producción y distribu-
ción de semillas mejoradas, se
estudiarán los métodos de mejora-
ción de las semillas, se discutirán
los problemas de distribución de
semillas mejoradas, se estudiarán
los métodos de mejora de las
semillas, se discutirán los proble-
mas de producción y distribu-
ción de semillas mejoradas, se
estudiarán los métodos de mejora-
ción de las semillas, se discutirán
los problemas de distribución de
semillas mejoradas, se estudiarán
los métodos de mejora de las
semillas, se discutirán los proble-
mas de producción y distribu-
ción de semillas mejoradas, se
estudiarán los métodos de mejora-
ción de las semillas, se discutirán
los problemas de distribución de
semillas mejoradas, se estudiarán
los métodos de mejora de las
semillas, se discutirán los proble-
mas de producción y distribu-
ción de semillas mejoradas, se
estudiarán los métodos de mejora-
ción de las semillas, se discutirán
los problemas de distribución de
semillas mejoradas, se estudiarán
los métodos de mejora de las
semillas, se discutirán los proble-
mas de producción y distribu-
ción de semillas mejoradas, se
estudiarán los métodos de mejora-
ción de las semillas, se discutirán
los problemas de distribución de
semillas mejoradas, se estudiarán
los métodos de mejora de las
semillas, se discutirán los proble-
mas de producción y distribu-
ción de semillas mejoradas, se
estudiarán los métodos de mejora-
ción de las semillas, se discutirán
los problemas de distribución de
semillas mejoradas, se estudiarán
los métodos de mejora de las
semillas, se discutirán los proble-
mas de producción y distribu-
ción de semillas mejoradas, se
estudiarán los métodos de mejora-
ción de las semillas, se discutirán
los problemas de distribución de
semillas mejoradas, se estudiarán
los métodos de mejora de las
semillas, se discutirán los proble-
mas de producción y distribu-
ción de semillas mejoradas, se
estudiarán los métodos de mejora-
ción de las semillas, se discutirán
los problemas de distribución de
semillas mejoradas, se estudiarán
los métodos de mejora de las
semillas, se discutirán los proble-
mas de producción y distribu-
ción de semillas mejoradas, se
estudiarán los métodos de mejora-
ción de las semillas, se discutirán
los problemas de distribución de
semillas mejoradas, se estudiarán
los métodos de mejora de las
semillas, se discutirán los proble-
mas de producción y distribu-
ción de semillas mejoradas, se
estudiarán los métodos de mejora-
ción de las semillas, se discutirán
los problemas de distribución de
semillas mejoradas, se estudiarán
los métodos de mejora de las
semillas, se discutirán los proble-
mas de producción y distribu-
ción de semillas mejoradas, se
estudiarán los métodos de mejora-
ción de las semillas, se discutirán
los problemas de distribución de
semillas mejoradas, se estudiarán
los métodos de mejora de las
semillas, se discutirán los proble-
mas de producción y distribu-
ción de semillas mejoradas, se
estudiarán los métodos de mejora-
ción de las semillas, se discutirán
los problemas de distribución de
semillas mejoradas, se estudiarán
los métodos de mejora de las
semillas, se discutirán los proble-
mas de producción y distribu-
ción de semillas mejoradas, se
estudiarán los métodos de mejora-
ción de las semillas, se discutirán
los problemas de distribución de
semillas mejoradas, se estudiarán
los métodos de mejora de las
semillas, se discutirán los proble-
mas de producción y distribu-
ción de semillas mejoradas, se
estudiarán los métodos de mejora-
ción de las semillas, se discutirán
los problemas de distribución de
semillas mejoradas, se estudiarán
los métodos de mejora de las
semillas, se discutirán los proble-
mas de producción y distribu-
ción de semillas mejoradas, se
estudiarán los métodos de mejora-
ción de las semillas, se discutirán
los problemas de distribución de
semillas mejoradas, se estudiarán
los métodos de mejora de las
semillas, se discutirán los proble-
mas de producción y distribu-
ción de semillas mejoradas, se
estudiarán los métodos de mejora-
ción de las semillas, se discutirán
los problemas de distribución de
semillas mejoradas, se estudiarán
los métodos de mejora de las
semillas, se discutirán los proble-
mas de producción y distribu-
ción de semillas mejoradas, se
estudiarán los métodos de mejora-
ción de las semillas, se discutirán
los problemas de distribución de
semillas mejoradas, se estudiarán
los métodos de mejora de las
semillas, se discutirán los proble-
mas de producción y distribu-
ción de semillas mejoradas, se
estudiarán los métodos de mejora-
ción de las semillas, se discutirán
los problemas de distribución de
semillas mejoradas, se estudiarán
los métodos de mejora de las
semillas, se discutirán los proble-
mas de producción y distribu-
ción de semillas mejoradas, se
estudiarán los métodos de mejora-
ción de las semillas, se discutirán
los problemas de distribución de
semillas mejoradas, se estudiarán
los métodos de mejora de las
semillas, se discutirán los proble-
mas de producción y distribu-
ción de semillas mejoradas, se
estudiarán los métodos de mejora-
ción de las semillas, se discutirán
los problemas de distribución de
semillas mejoradas, se estudiarán
los métodos de mejora de las
semillas, se discutirán los proble-
mas de producción y distribu-
ción de semillas mejoradas, se
estudiarán los métodos de mejora-
ción de las semillas, se discutirán
los problemas de distribución de
semillas mejoradas, se estudiarán
los métodos de mejora de las
semillas, se discutirán los proble-
mas de producción y distribu-
ción de semillas mejoradas, se
estudiarán los métodos de mejora-
ción de las semillas, se discutirán
los problemas de distribución de
semillas mejoradas, se estudiarán
los métodos de mejora de las
semillas, se discutirán los proble-
mas de producción y distribu-
ción de semillas mejoradas, se
estudiarán los métodos de mejora-
ción de las semillas, se discutirán
los problemas de distribución de
semillas mejoradas, se estudiarán
los métodos de mejora de las
semillas, se discutirán los proble-
mas de producción y distribu-
ción de semillas mejoradas, se
estudiarán los métodos de mejora-
ción de las semillas, se discutirán
los problemas de distribución de
semillas mejoradas, se estudiarán
los métodos de mejora de las
semillas, se discutirán los proble-
mas de producción y distribu-
ción de semillas mejoradas, se
estudiarán los métodos de mejora-
ción de las semillas, se discutirán
los problemas de distribución de
semillas mejoradas, se estudiarán
los métodos de mejora de las
semillas, se discutirán los proble-
mas de producción y distribu-
ción de semillas mejoradas, se
estudiarán los métodos de mejora-
ción de las semillas, se discutirán
los problemas de distribución de
semillas mejoradas, se estudiarán
los métodos de mejora de las
semillas, se discutirán los proble-
mas de producción y distribu-
ción de semillas mejoradas, se
estudiarán los métodos de mejora-
ción de las semillas, se discutirán
los problemas de distribución de
semillas mejoradas, se estudiarán
los métodos de mejora de las
semillas, se discutirán los proble-
mas de producción y distribu-
ción de semillas mejoradas, se
estudiarán los métodos de mejora-
ción de las semillas, se discutirán
los problemas de distribución de
semillas mejoradas, se estudiarán
los métodos de mejora de las
semillas, se discutirán los proble-
mas de producción y distribu-
ción de semillas mejoradas, se
estudiarán los métodos de mejora-
ción de las semillas, se discutirán
los problemas de distribución de
semillas mejoradas, se estudiarán
los métodos de mejora de las
semillas, se discutirán los proble-
mas de producción y distribu-
ción de semillas mejoradas, se
estudiarán los métodos de mejora-
ción de las semillas, se discutirán
los problemas de distribución de
semillas mejoradas, se estudiarán
los métodos de mejora de las
semillas, se discutirán los proble-
mas de producción y distribu-
ción de semillas mejoradas, se
estudiarán los métodos de mejora-
ción de las semillas, se discutirán
los problemas de distribución de
semillas mejoradas, se estudiarán
los métodos de mejora de las
semillas, se discutirán los proble-
mas de producción y distribu-
ción de semillas mejoradas, se
estudiarán los métodos de mejora-
ción de las semillas, se discutirán
los problemas de distribución de
semillas mejoradas, se estudiarán
los métodos de mejora de las
semillas, se discutirán los proble-
mas de producción y distribu-
ción de semillas mejoradas, se
estudiarán los métodos de mejora-
ción de las semillas, se discutirán
los problemas de distribución de
semillas mejoradas, se estudiarán
los métodos de mejora de las
semillas, se discutirán los proble-
mas de producción y distribu-
ción de semillas mejoradas, se
estudiarán los métodos de mejora-
ción de las semillas, se discutirán
los problemas de distribución de
semillas mejoradas, se estudiarán
los métodos de mejora de las
semillas, se discutirán los proble-
mas de producción y distribu-
ción de semillas mejoradas, se
estudiarán los métodos de mejora-
ción de las semillas, se discutirán
los problemas de distribución de
semillas mejoradas, se estudiarán
los métodos de mejora de las
semillas, se discutirán los proble-
mas de producción y distribu-
ción de semillas mejoradas, se
estudiarán los métodos de mejora-
ción de las semillas, se discutirán
los problemas de distribución de
semillas mejoradas, se estudiarán
los métodos de mejora de las
semillas, se discutirán los proble-
mas de producción y distribu-
ción de semillas mejoradas, se
estudiarán los métodos de mejora-
ción de las semillas, se discutirán
los problemas de distribución de
semillas mejoradas, se estudiarán
los métodos de mejora de las
semillas, se discutirán los proble-
mas de producción y distribu-
ción de semillas mejoradas, se
estudiarán los métodos de mejora-
ción de las semillas, se discutirán
los problemas de distribución de
semillas mejoradas, se estudiarán
los métodos de mejora de las
semillas, se discutirán los proble-
mas de producción y distribu-
ción de semillas mejoradas, se
estudiarán los métodos de mejora-
ción de las semillas, se discutirán
los problemas de distribución de
semillas mejoradas, se estudiarán
los métodos de mejora de las
semillas, se discutirán los proble-
mas de producción y distribu-
ción de semillas mejoradas, se
estudiarán los métodos de mejora-
ción de las semillas, se discutirán
los problemas de distribución de
semillas mejoradas, se estudiarán
los métodos de mejora de las
semillas, se discutirán los proble-
mas de producción y distribu-
ción de semillas mejoradas, se
estudiarán los métodos de mejora-
ción de las semillas, se discutirán
los problemas de distribución de
semillas mejoradas, se estudiarán
los métodos de mejora de las
semillas, se discutirán los proble-
mas de producción y distribu-
ción de semillas mejoradas, se
estudiarán los métodos de mejora-
ción de las semillas, se discutirán
los problemas de distribución de
semillas mejoradas, se estudiarán
los métodos de mejora de las
semillas, se discutirán los proble-
mas de producción y distribu-
ción de semillas mejoradas, se
estudiarán los métodos de mejora-
ción de las semillas, se discutirán
los problemas de distribución de
semillas mejoradas, se estudiarán
los métodos de mejora de las
semillas, se discutirán los proble-
mas de producción y distribu-
ción de semillas mejoradas, se
estudiarán los métodos de mejora-
ción de las semillas, se discutirán
los problemas de distribución de
semillas mejoradas, se estudiarán
los métodos de mejora de las
semillas, se discutirán los proble-
mas de producción y distribu-
ción de semillas mejoradas, se
estudiarán los métodos de mejora-
ción de las semillas, se discutirán
los problemas de distribución de
semillas mejoradas, se estudiarán
los métodos de mejora de las
semillas, se discutirán los proble-
mas de producción y distribu-
ción de semillas mejoradas, se
estudiarán los métodos de mejora-
ción de las semillas, se discutirán
los problemas de distribución de
semillas mejoradas, se estudiarán
los métodos de mejora de las
semillas, se discutirán los proble-
mas de producción y distribu-
ción de semillas mejoradas, se
estudiarán los métodos de mejora-
ción de las semillas, se discutirán
los problemas de distribución de
semillas mejoradas, se estudiarán
los métodos de mejora de las
semillas, se discutirán los proble-
mas de producción y distribu-
ción de semillas mejoradas, se
estudiarán los métodos de mejora-
ción de las semillas, se discutirán
los problemas de distribución de
semillas mejoradas, se estudiarán
los métodos de mejora de las
semillas, se discutirán los proble-
mas de producción y distribu-
ción de semillas mejoradas, se
estudiarán los métodos de mejora-
ción de las semillas, se discutirán
los problemas de distribución de
semillas mejoradas, se estudiarán
los métodos de mejora de las
semillas, se discutirán los proble-
mas de producción y distribu-
ción de semillas mejoradas, se
estudiarán los métodos de mejora-
ción de las semillas, se discutirán
los problemas de distribución de
semillas mejoradas, se estudiarán
los métodos de mejora de las
semillas, se discutirán los proble-
mas de producción y distribu-
ción de semillas mejoradas, se
estudiarán los métodos de mejora-
ción de las semillas, se discutirán
los problemas de distribución de
semillas mejoradas, se estudiarán
los métodos de mejora de las
semillas, se discutirán los proble-
mas de producción y distribu-
ción de semillas mejoradas, se
estudiarán los métodos de mejora-
ción de las semillas, se discutirán
los problemas de distribución de
semillas mejoradas, se estudiarán
los métodos de mejora de las
semillas, se discutirán los proble-
mas de producción y distribu-
ción de semillas mejoradas, se
estudiarán los métodos de mejora-
ción de las semillas, se discutirán
los problemas de distribución de
semillas mejoradas, se estudiarán
los métodos de mejora de las
semillas, se discutirán los proble-
mas de producción y distribu-
ción de semillas mejoradas, se
estudiarán los métodos de mejora-
ción de las semillas, se discutirán
los problemas de distribución de
semillas mejoradas, se estudiarán
los métodos de mejora de las
semillas, se discutirán los proble-
mas de producción y distribu-
ción de semillas mejoradas, se
estudiarán los métodos de mejora-
ción de las semillas, se discutirán
los problemas de distribución de
semillas mejoradas, se estudiarán
los métodos de mejora de las
semillas, se discutirán los proble-
mas de producción y distribu-
ción de semillas mejoradas, se
estudiarán los métodos de mejora-
ción de las semillas, se discutirán
los problemas de distribución de
semillas mejoradas, se estudiarán
los métodos de mejora de las
semillas, se discutirán los proble-
mas de producción y distribu-
ción de semillas mejoradas, se
estudiarán los métodos de mejora-
ción de las semillas, se discutirán
los problemas de distribución de
semillas mejoradas, se estudiarán
los métodos de mejora de las
semillas, se discutirán los proble-
mas de producción y distribu-
ción de semillas mejoradas, se
estudiarán los métodos de mejora-
ción de las semillas, se discutirán
los problemas de distribución de
semillas mejoradas, se estudiarán
los métodos de mejora de las
semillas, se discutirán los proble-
mas de producción y distribu-
ción de semillas mejoradas, se
estudiarán los métodos de mejora-
ción de las semillas, se discutirán
los problemas de distribución de
semillas mejoradas, se estudiarán
los métodos de mejora de las
semillas, se discutirán los proble-
mas de producción y distribu-
ción de semillas mejoradas, se
estudiarán los métodos de mejora-
ción de las semillas, se discutirán
los problemas de distribución de
semillas mejoradas, se estudiarán
los métodos de mejora de las
semillas, se discutirán los proble-
mas de producción y distribu-
ción de semillas mejoradas, se
estudiarán los métodos de mejora-
ción de las semillas, se discutirán
los problemas de distribución de
semillas mejoradas, se estudiarán
los métodos de mejora de las
semillas, se discutirán los proble-
mas de producción y distribu-
ción de semillas mejoradas, se
estudiarán los métodos de mejora-
ción de las semillas, se discutirán
los problemas de distribución de
semillas mejoradas, se estudiarán
los métodos de mejora de las
semillas, se discutirán los proble-
mas de producción y distribu-
ción de semillas mejoradas, se
estudiarán los métodos de mejora-
ción de las semillas, se discutirán
los problemas de distribución de
semillas mejoradas, se estudiarán
los métodos de mejora de las
semillas, se discutirán los proble-
mas de producción y distribu-
ción de semillas mejoradas, se
estudiarán los métodos de mejora-
ción de las semillas, se discutirán
los problemas de distribución de
semillas mejoradas, se estudiarán
los métodos de mejora de las
semillas, se discutirán los proble-
mas de producción y distribu-
ción de semillas mejoradas, se
estudiarán los métodos de mejora-
ción de las semillas, se discutirán
los problemas de distribución de
semillas mejoradas, se estudiarán
los métodos de mejora de las
semillas, se discutirán los proble-
mas de producción y distribu-
ción de semillas mejoradas, se
estudiarán los métodos de mejora-
ción de las semillas, se discutirán
los problemas de distribución de
semillas mejoradas, se estudiarán
los métodos de mejora de las
semillas, se discutirán los proble-
mas de producción y distribu-
ción de semillas mejoradas, se
estudiarán los métodos de mejora-
ción de las semillas, se discutirán
los problemas de distribución de
semillas mejoradas, se estudiarán
los métodos de mejora de las
semillas, se discutirán los proble-
mas de producción y distribu-
ción de semillas mejoradas, se
estudiarán los métodos de mejora-
ción de las semillas, se discutirán
los problemas de distribución de
semillas mejoradas, se estudiarán
los métodos de mejora de las
semillas, se discutirán los proble-
mas de producción y distribu-
ción de semillas mejoradas, se
estudiarán los métodos de mejora-
ción de las semillas, se discutirán
los problemas de distribución de
semillas mejoradas, se estudiarán
los métodos de mejora de las
semillas, se discutirán los proble-
mas de producción y distribu-
ción de semillas mejoradas, se
estudiarán los métodos de mejora-
ción de las semillas, se discutirán
los problemas de distribución de
semillas mejoradas, se estudiarán
los métodos de mejora de las
semillas, se discutirán los proble-
mas de producción y distribu-
ción de semillas mejoradas, se
estudiarán los métodos de mejora-
ción de las semillas, se discutirán
los problemas de distribución de
semillas mejoradas, se estudiarán
los métodos de mejora de las
semillas, se discutirán los proble-
mas de producción y distribu-
ción de semillas mejoradas, se
estudiarán los métodos de mejora-
ción de las semillas, se discutirán
los problemas de distribución de
semillas mejoradas, se estudiarán
los métodos de mejora de las



La señora Juana Guglielmi Urzúa arregla con dedicación las colecciones de recortes de prensa que ella misma dedicó como homenaje a la Exposición Pedagógica de 30 años mostrada en el Museo de Historia.

Obra pedagógica de 30 años mostrada en una exposición

RETROSPECTIVA DE ACTIVIDAD DESARROLLADA POR LA EDUCADORA JUANA GUGLIELMI URZÚA

La señora Juana Guglielmi Urzúa, educadora de la escuela N.º 51, presenta en el Museo de Historia una exposición que recoge los frutos de su labor pedagógica durante los últimos treinta años. La muestra, que se prolonga hasta el día 25 de este mes, está organizada en forma de álbumes y recortes de prensa, y refleja la evolución de la enseñanza en Chile. Entre los materiales expuestos figuran documentos de la época de la Independencia, así como obras de autores como Balmes, Ferrer y Montessori. La educadora urzúa, que ha dedicado su vida a la enseñanza, destaca la importancia de la pedagogía en la formación del ciudadano. La exposición es un homenaje a su propia labor y a la de sus colegas en el campo de la educación.

La exposición, que se inauguró el día 10 de este mes, está organizada en forma de álbumes y recortes de prensa, y refleja la evolución de la enseñanza en Chile. Entre los materiales expuestos figuran documentos de la época de la Independencia, así como obras de autores como Balmes, Ferrer y Montessori. La educadora urzúa, que ha dedicado su vida a la enseñanza, destaca la importancia de la pedagogía en la formación del ciudadano. La exposición es un homenaje a su propia labor y a la de sus colegas en el campo de la educación.

La exposición, que se inauguró el día 10 de este mes, está organizada en forma de álbumes y recortes de prensa, y refleja la evolución de la enseñanza en Chile. Entre los materiales expuestos figuran documentos de la época de la Independencia, así como obras de autores como Balmes, Ferrer y Montessori. La educadora urzúa, que ha dedicado su vida a la enseñanza, destaca la importancia de la pedagogía en la formación del ciudadano. La exposición es un homenaje a su propia labor y a la de sus colegas en el campo de la educación.

La exposición, que se inauguró el día 10 de este mes, está organizada en forma de álbumes y recortes de prensa, y refleja la evolución de la enseñanza en Chile. Entre los materiales expuestos figuran documentos de la época de la Independencia, así como obras de autores como Balmes, Ferrer y Montessori. La educadora urzúa, que ha dedicado su vida a la enseñanza, destaca la importancia de la pedagogía en la formación del ciudadano. La exposición es un homenaje a su propia labor y a la de sus colegas en el campo de la educación.

La exposición, que se inauguró el día 10 de este mes, está organizada en forma de álbumes y recortes de prensa, y refleja la evolución de la enseñanza en Chile. Entre los materiales expuestos figuran documentos de la época de la Independencia, así como obras de autores como Balmes, Ferrer y Montessori. La educadora urzúa, que ha dedicado su vida a la enseñanza, destaca la importancia de la pedagogía en la formación del ciudadano. La exposición es un homenaje a su propia labor y a la de sus colegas en el campo de la educación.

La exposición, que se inauguró el día 10 de este mes, está organizada en forma de álbumes y recortes de prensa, y refleja la evolución de la enseñanza en Chile. Entre los materiales expuestos figuran documentos de la época de la Independencia, así como obras de autores como Balmes, Ferrer y Montessori. La educadora urzúa, que ha dedicado su vida a la enseñanza, destaca la importancia de la pedagogía en la formación del ciudadano. La exposición es un homenaje a su propia labor y a la de sus colegas en el campo de la educación.

La exposición, que se inauguró el día 10 de este mes, está organizada en forma de álbumes y recortes de prensa, y refleja la evolución de la enseñanza en Chile. Entre los materiales expuestos figuran documentos de la época de la Independencia, así como obras de autores como Balmes, Ferrer y Montessori. La educadora urzúa, que ha dedicado su vida a la enseñanza, destaca la importancia de la pedagogía en la formación del ciudadano. La exposición es un homenaje a su propia labor y a la de sus colegas en el campo de la educación.

La exposición, que se inauguró el día 10 de este mes, está organizada en forma de álbumes y recortes de prensa, y refleja la evolución de la enseñanza en Chile. Entre los materiales expuestos figuran documentos de la época de la Independencia, así como obras de autores como Balmes, Ferrer y Montessori. La educadora urzúa, que ha dedicado su vida a la enseñanza, destaca la importancia de la pedagogía en la formación del ciudadano. La exposición es un homenaje a su propia labor y a la de sus colegas en el campo de la educación.

EDUARDO SIMIAN SIGUE RECIBIENDO ADHESIONES EN BARRIOS Y COMUNAS

El candidato independiente a diputado por el Tercer Distrito, Eduardo Simian, ha celebrado importantes reuniones con comités de vecinos y pobladores en San Miguel, La Cruz y Las Condes. Hoy efectuará visitas, o asistirá a proclamações, en el Matadero Municipal de La Cisterna; en San Miguel, calle Pirámide 769, y en el Paradero 29, de la Gran Avenida.

El Partido Democrático de Chile, que preside el ex senador Julio Martínez Montt, proclamará hoy la candidatura de Simian, en Hamburgo 1141 (Sudamérica). El domingo efectuará otras proclamações, a las 16 horas, en Chilejo, Lo Ovalle 1031, de la Cisterna, y a las 18.30 horas, en Vicuña Macken 276, de esta misma comuna.

Recuperarán el nombre del Partido Demócrata en apoyo de Alessandri

Ayer se informó que han culminado favorablemente las conversaciones tendientes a la unificación de los partidos Demócrata, Radical y Progresista, que preside Flores Consejo. Demócrata de Chile, que preside Ramón Villegas Rocha, y Demócrata Nacional, que dirige Morales Chaves y Alfonso Trejo.

La nueva colectividad se denominará Partido Demócrata Nacional. Doctrinario; pero mientras recupera la antigua designación de Partido Demócrata.

En el acto de fusión, estos partidos ratificaron su adhesión a la postulación presidencial del senador Jorge Alessandri, y a la candidatura a diputado por el Tercer Distrito de Enrique Edwards Bello.

BOSSAY DICE QUE LOS RADICALES ESTAN CONTRA ALESSANDRI Y FREI

En Puerto Montt los llamó "candidatos de la Derecha". Allende partió ayer al Norte Grande, y Alessandri a Magallanes. Frei visita las comunas rurales de Santiago.

SALVADOR ALLENDE. — Al mediodía de ayer partió en avión con destino a África, para desarrollar una gira por las provincias de Tarapacá y Antofagasta, que finalizará el 27 del presente. El 28 regresará a Santiago.

JORGE ALESSANDRI. — A las 13.15 horas de ayer llegó al puerto aéreo de Chubunco, de Punta Arenas, para efectuar una gira por la provincia de Magallanes. Después se trasladará a Aisen y Llanquihue. El miércoles saldrá, en Santiago, a una asamblea extraordinaria del Comando de Ingenieros, que preside el señor Walter Müller, ex Agustinas 1629, y a una comida que en el Club de Setiembre le ofrecerán los señores de la prensa, conservadores unidos e independientes.

EDUARDO FREI. — En la mañana de ayer continuó sus visitas a las comunas rurales de Santiago; en la tarde fue recibido por el

comité de Ingenieros Agrónomos que apoya su postulación. A las 19.30 horas de esta tarde alterna con su Comité Electoral, en la Casa de la Campaña, Alameda con Dieciocho. El martes 21 efectuará una rápida visita a Valparaíso; el miércoles 22 visitará las comunas de Suñoa y Providencia, y el jueves 23 visitará a Concepción, para inaugurar en esa ciudad la sede provincial de su campaña. Entre el viernes 24 y el domingo 26, recorrerá la provincia de Arauco.

LUIS BOSSAY. — Sigue en Llanquihue, y hoy recorrerá los departamentos de Maullín y Chilo. Mañana se dirigirá a Antofagasta, y el domingo estará en Castro. Según su Comando, durante su proclamación en Puerto Montt, dijo: "No estamos en contra de ningún partido ni grupo de la izquierda. Estamos contra la Derecha y sus dos candidatos: los señores Jorge Alessandri y Eduardo Frei".

EDUARDO FREI. — En la mañana de ayer continuó sus visitas a las comunas rurales de Santiago; en la tarde fue recibido por el

comité de Ingenieros Agrónomos que apoya su postulación. A las 19.30 horas de esta tarde alterna con su Comité Electoral, en la Casa de la Campaña, Alameda con Dieciocho. El martes 21 efectuará una rápida visita a Valparaíso; el miércoles 22 visitará las comunas de Suñoa y Providencia, y el jueves 23 visitará a Concepción, para inaugurar en esa ciudad la sede provincial de su campaña. Entre el viernes 24 y el domingo 26, recorrerá la provincia de Arauco.

LUIS BOSSAY. — Sigue en Llanquihue, y hoy recorrerá los departamentos de Maullín y Chilo. Mañana se dirigirá a Antofagasta, y el domingo estará en Castro. Según su Comando, durante su proclamación en Puerto Montt, dijo: "No estamos en contra de ningún partido ni grupo de la izquierda. Estamos contra la Derecha y sus dos candidatos: los señores Jorge Alessandri y Eduardo Frei".

EDUARDO FREI. — En la mañana de ayer continuó sus visitas a las comunas rurales de Santiago; en la tarde fue recibido por el

comité de Ingenieros Agrónomos que apoya su postulación. A las 19.30 horas de esta tarde alterna con su Comité Electoral, en la Casa de la Campaña, Alameda con Dieciocho. El martes 21 efectuará una rápida visita a Valparaíso; el miércoles 22 visitará las comunas de Suñoa y Providencia, y el jueves 23 visitará a Concepción, para inaugurar en esa ciudad la sede provincial de su campaña. Entre el viernes 24 y el domingo 26, recorrerá la provincia de Arauco.

LUIS BOSSAY. — Sigue en Llanquihue, y hoy recorrerá los departamentos de Maullín y Chilo. Mañana se dirigirá a Antofagasta, y el domingo estará en Castro. Según su Comando, durante su proclamación en Puerto Montt, dijo: "No estamos en contra de ningún partido ni grupo de la izquierda. Estamos contra la Derecha y sus dos candidatos: los señores Jorge Alessandri y Eduardo Frei".

EDUARDO FREI. — En la mañana de ayer continuó sus visitas a las comunas rurales de Santiago; en la tarde fue recibido por el

comité de Ingenieros Agrónomos que apoya su postulación. A las 19.30 horas de esta tarde alterna con su Comité Electoral, en la Casa de la Campaña, Alameda con Dieciocho. El martes 21 efectuará una rápida visita a Valparaíso; el miércoles 22 visitará las comunas de Suñoa y Providencia, y el jueves 23 visitará a Concepción, para inaugurar en esa ciudad la sede provincial de su campaña. Entre el viernes 24 y el domingo 26, recorrerá la provincia de Arauco.

SOLO EN UN 50% PODRAN SER ALZADAS RENTAS DE ARRENDAMIENTO EN 1958

Hoy vence plazo para presentar indicaciones al proyecto de reajustes

EL SENADO LO DESPACHARA EL MARTES DE LA PROXIMA SEMANA

A las 24 horas de hoy vencerá el plazo acordado para la presentación de indicaciones al proyecto que destina recursos extraordinarios al Fisco y reajusta los sueldos y salarios de empleados y obreros, que ayer fue aprobado en general por el Senado.

El proyecto se encuentra de nuevo en las Comisiones Unidas de Gobierno Interior y de Hacienda, las cuales deben emitir su segundo informe reglamentario, luego de conocer y resolver sobre las indicaciones que se presentaron. El Senado se ocupará de dicho informe y despachará totalmente el proyecto en su sesión ordinaria del próximo martes. Esta iniciativa de ley deberá cumplir un tercer trámite en la Cámara de Diputados, en razón de las numerosas modificaciones que se le han introducido.

PRINCIPALES DISPOSICIONES. — Entre las muchas materias que el proyecto contempla, además del reajuste de sueldos y salarios y de aumento de las

tasas del Impuesto a la Renta en sus diversas categorías, de la tributación de los alcoholes, de los timbres y estampillas, Bienes Raíces, condonación de intereses y facilidades para la declaración de capitales ocultos, señalamos a continuación otras disposiciones de interés general.

Se dispone que durante 1958 las rentas de arrendamiento de los bienes raíces destinados, en todo o en parte a la habitación, a oficinas y locales comerciales e industriales, sólo podrán ser alzadas en un cinco por ciento sobre la renta vigente al 31 de diciembre de 1957, sin perjuicio de recargar esta renta en la suma equivalente a la mayor contribución de bienes raíces, sobre lo pagado en 1957.

Se fija en ochenta pesos por hora el salario mínimo para los obreros no agrícolas de la industria, del comercio y de los servicios del Estado, salario que estaba fijado en cincuenta pesos por el artículo 5.º de la ley 12.006.

El aumento de sueldo que resulta de la aplicación del reajuste del 20% en el primer mes, enteró, irá a la Caja de Previsión correspondiente, pues si así no fuera las Cajas sufrirían desfinanciamiento y, en último término, como la de Empleados Particulares, vería disminuidos los fondos destinados a la construcción de viviendas, en 1.500 millones de pesos. Dicha diferencia será enterada en cuatro mensualidades.

El fomento y el afrecho quedan incluidos entre los artículos afectos al impuesto de la compraventa, estimándose que el primero rendirá una tributación de 200 millones de pesos y el segundo de 128.700.000 pesos.

Dispónese que los agricultores que exploten predios con avalúo fiscal superior a cinco millones de pesos, tendrán la obligación de emitir boletas en las operaciones gravadas con el impuesto de compraventa, que efectúen cuando el monto de ellas no sea inferior a \$ 200. Por este concepto se calcula una entrada de 500 millones de pesos.

Se establece un sistema de sorteo entre los tenedores de boletas por pago de impuesto a las compraventas, con el objeto de interesar a los consumidores en la fiscalización del cumpli-

miento de esta ley por parte de los comerciantes. El uno por ciento del rendimiento anual de este producto será repartido en premios.

Es alzado de 12 a 15 pesos el litro de cerveza; se rebajan los impuestos a los licores baratos y se alzan los más caros.

Se establece un impuesto de 12.000 pesos por cabeza de vacuno que se interne vivo al país, disponiéndose para la agricultura un aumento a 5,5 por mil del impuesto adicional que paga en la actualidad.

Son aumentadas de 12 y 13 por ciento a 15 y 16 por ciento, respectivamente, las tasas del impuesto de cifra de negocios, al alza que no regirá por los suministros de gas y energía eléctrica, que se mantienen en 12 por ciento.

Sin excepciones, la contribución de bienes raíces de 1953, se pagará con un recargo de 10 por ciento a beneficio fiscal.

Condona intereses penales, sanciones, multas y cualquier otro recargo a los deudores morosos de impuestos y contribuciones fiscales de cualquier naturaleza que debieron pagarse antes del 30 de noviembre de 1957, por la parte de los impuestos y contribuciones que se paguen antes del 1.º de abril de 1958.

Se autoriza al Presidente de la República para emitir pagarés, hasta por 25 millones de dólares, con el objeto de que Chile pueda alender compromisos pendientes en el exterior.

DESPACHADOS EN COMISIONES DE LA CAMARA LOS PROYECTOS DE LA CAJA MINERA Y DEL SERVICIO DE SALUD

En sesión efectuada en la mañana de ayer, las Comisiones de Hacienda y de Asistencia Médico-Social e Higiene de la Cámara de Diputados, despacharon el proyecto del Ejecutivo que mejora la situación económica de los médicos funcionarios y de los trabajadores, en general, del Servicio Nacional de Salud.

Por la tarde, la Comisión de Hacienda despachó el proyecto aprobado por la Comisión de Mi-

nistros, que autoriza nuevos recursos en favor de la Caja de Crédito y Fomento Minero. Además, inició el estudio del proyecto que incrementa los recursos destinados a la pavimentación del camino longitudinal, entre Arica y Quilón.

Los dos primeros proyectos quedaron en condiciones de ser debatidos y votados por la Cámara, en sus sesiones ordinarias de la próxima semana.

Corte del Trabajo de Concepción debe designar Ministro en Visita para conocer sucesos de Curarrehue

En la Cámara de Diputados se recibió ayer un oficio del Ministro de Justicia, don Luis Octavio Reyes, por el cual se da respuesta al que le dirigiera la Corporación, acerca de la conveniencia de que la Corte de Apelaciones de Temuco designase un Ministro en visita para que se pronuncie sobre la legalidad de la orden de lanzamiento dictada por el Juzgado de Letras de Loncoche, contra los colonos ocupantes de terrenos fiscales en la localidad de Curarrehue.

Al efecto, el Ministro transcribe un acuerdo de la Corte de Temuco, por el que no se da lugar a lo solicitado, en razón de que el proceso 1.122, caratulado "Alejandro Martínez O. con Juan de la

Cruz Gregorio Escobar (el colono que perdió a su mujer en los trágicos sucesos de Curarrehue), sobre terminación de contrato de trabajo", iniciado en el Juzgado de Letras de Loncoche el 14 de diciembre de 1956, fue tramitado y resuelto por dicho Tribunal en su carácter de Jefe del Trabajo, por lo que dicha causa no cabe bajo la jurisdicción de esta Corte (la de Apelaciones de Temuco), sino de la Corte de Apelaciones de Concepción.

Firmaron esta resolución de la Corte de Apelaciones de Temuco, los Ministros señores R. Contreras F., Oscar Gajardo R. y León Frutkin Vaccaro, y el secretario del Tribunal, señor Rubén Gajardo A.

El reajuste general de un 20 por ciento es superior al alza del costo de la vida registrada en 1957, según la Dirección de Estadísticas. En ese año, los asalariados tuvieron una compensación por el aumento del costo de la vida, traducida en el reajuste de la asignación familiar, que significó un aumento de los sueldos de 4 por ciento.

—Todos los impuestos, aunque se llamen directos e indirectos, a la larga los pagan todos los consumidores.

—LAS ESTADISTICAS. — El Ministro de Economía, don Luis Correa Prieto, rebatió afirmaciones del senador Martones, sobre la labor del Servicio de Estadística. Reconoció que el sistema estadístico que permite determinar los aumentos del costo de la vida, adolece de deficiencias, porque data desde hace 30 años, pero rechaza la aseveración de que el Servicio de Estadística o el Gobierno hubiesen tenido el propósito de falsear por ocasional conveniencia los datos respectivos.

Si la cebolla, cuya ponderación es importante de acuerdo con el sistema, hubiese sido eliminada, mediante una resolución cualquiera el alza del costo de la vida, en 1956, no hubiera sido del 37,5 por ciento sino del 23 por ciento.

El Ministro señor Correa Prieto concluyó diciendo que sólo la estabilización económica puede evitar los reajustes masivos de sueldos y salarios, cuya incidencia es manifiesta en los costos de producción, y por consiguiente, en los precios.

—ORDENES. — El senador Cerdas, abogó por la nacionalización de la Administración Pública, para liberar al país de inmensas pesas que agobia la burocracia. Dijo que esta nacionalización era necesaria, pero que debía hacerse con tacto creando nuevas fuentes de ocupación con criterio selectivo para evitar la cesantía. Agregó que el aumento de los impuestos "quitaría" a real y se plantearía por el desarrollo económico nacional.

El senador Martones hizo un análisis razonado sobre los efectos de confusión y de desviación que ocasiona el sistema estadístico que se emplea para determinar los reajustes, pero no revelan el real costo de la vida. Abogó por la aprobación del reajuste del sector privado determinado por la Cámara de Diputados.

El senador Larrain se refirió al peligro de los reajustes masivos y a la necesidad de proponer a la capitalización del país. Dijo que el sistema de financiamiento conculcado en el proyecto, en cuanto al aumento de las tasas tributarias era inconveniente. Lo más importante, agregó, es ampliar el área impositiva, a fin de que una inmensa masa ciudadana, que hoy no tributa, contribuya a la mantención de los gastos generales de la colectividad. Aseguró que estas almas tienden a producir un estancamiento del desarrollo económico, a la vez que un menor rendimiento de los impuestos vigentes. Formuló críticas a la Línea Aérea Nacional, por el aporte que el proyecto consulta para la compra de cuatro cuadrimotrices DC-4, destinados a las rutas internacionales, y manifestó que los 1.300 millones de pesos que se gastarán en esas máquinas podrían haberse dedicado a la construcción y ampliación de aeródromos. Finalmente, dijo que era indispensable abordar de una vez por todas el problema previsional, que es otra de las grandes cargas que soporta el país.

El senador Pavlovich dijo que no existe ninguna razón para que el agricultor no tribute en la Tercera Categoría del Impuesto a la Renta, y anunció que la representación radica, insistió en la disposición respectiva que fuera, resuelta por las Comisiones Unidas. Agregó, además, que apoyará el criterio de la Cámara de Diputados, sobre reajuste para el sector privado.

También criticó las altas tasas tributarias el senador Schavert.

DEFENSA DE LOS REAJUSTES. — Durante su intervención, el senador Larrain Vial calificó, además de injustos o engaños, simples voladores de luces, productivos de la demagogia los señores que invocaban antes de la política estabilizadora o de rectificación económica.

Este sistema, que ahora algunos quieren revivir, afirmó el senador Larrain Vial, era un engaño, porque los reajustes desaparecerían al poco tiempo; atribuidos por las almas de prelos.

En 1953, por ejemplo, —añadió— se otorgó un reajuste de 34,4 por ciento, pero al año siguiente el costo de la vida llegó al 56,1 por ciento, pero el reajuste fue de 33,8 por ciento, es decir, el costo de la vida alcanzó al 71,1 por ciento, pero el reajuste fue de 34,6 por ciento, el alza del costo de la vida llegó a la cifra record de 83,8 por ciento.

Ahora, agregó, —añadió el senador Larrain Vial— lo que ha ocurrido en los años de la estabilización económica, es que los reajustes por algunos sectores

han sido inferiores al alza del costo de la vida. En 1957, por ejemplo, el costo de la vida llegó al 37,5 por ciento, pero el reajuste fue de 20 por ciento, es decir, el costo de la vida alcanzó al 57,5 por ciento, pero el reajuste fue de 20 por ciento, es decir, el costo de la vida alcanzó al 77,5 por ciento, pero el reajuste fue de 20 por ciento, es decir, el costo de la vida alcanzó al 97,5 por ciento, pero el reajuste fue de 20 por ciento, es decir, el costo de la vida alcanzó al 117,5 por ciento, pero el reajuste fue de 20 por ciento, es decir, el costo de la vida alcanzó al 137,5 por ciento, pero el reajuste fue de 20 por ciento, es decir, el costo de la vida alcanzó al 157,5 por ciento, pero el reajuste fue de 20 por ciento, es decir, el costo de la vida alcanzó al 177,5 por ciento, pero el reajuste fue de 20 por ciento, es decir, el costo de la vida alcanzó al 197,5 por ciento, pero el reajuste fue de 20 por ciento, es decir, el costo de la vida alcanzó al 217,5 por ciento, pero el reajuste fue de 20 por ciento, es decir, el costo de la vida alcanzó al 237,5 por ciento, pero el reajuste fue de 20 por ciento, es decir, el costo de la vida alcanzó al 257,5 por ciento, pero el reajuste fue de 20 por ciento, es decir, el costo de la vida alcanzó al 277,5 por ciento, pero el reajuste fue de 20 por ciento, es decir, el costo de la vida alcanzó al 297,5 por ciento, pero el reajuste fue de 20 por ciento, es decir, el costo de la vida alcanzó al 317,5 por ciento, pero el reajuste fue de 20 por ciento, es decir, el costo de la vida alcanzó al 337,5 por ciento, pero el reajuste fue de 20 por ciento, es decir, el costo de la vida alcanzó al 357,5 por ciento, pero el reajuste fue de 20 por ciento, es decir, el costo de la vida alcanzó al 377,5 por ciento, pero el reajuste fue de 20 por ciento, es decir, el costo de la vida alcanzó al 397,5 por ciento, pero el reajuste fue de 20 por ciento, es decir, el costo de la vida alcanzó al 417,5 por ciento, pero el reajuste fue de 20 por ciento, es decir, el costo de la vida alcanzó al 437,5 por ciento, pero el reajuste fue de 20 por ciento, es decir, el costo de la vida alcanzó al 457,5 por ciento, pero el reajuste fue de 20 por ciento, es decir, el costo de la vida alcanzó al 477,5 por ciento, pero el reajuste fue de 20 por ciento, es decir, el costo de la vida alcanzó al 497,5 por ciento, pero el reajuste fue de 20 por ciento, es decir, el costo de la vida alcanzó al 517,5 por ciento, pero el reajuste fue de 20 por ciento, es decir, el costo de la vida alcanzó al 537,5 por ciento, pero el reajuste fue de 20 por ciento, es decir, el costo de la vida alcanzó al 557,5 por ciento, pero el reajuste fue de 20 por ciento, es decir, el costo de la vida alcanzó al 577,5 por ciento, pero el reajuste fue de 20 por ciento, es decir, el costo de la vida alcanzó al 597,5 por ciento, pero el reajuste fue de 20 por ciento, es decir, el costo de la vida alcanzó al 617,5 por ciento, pero el reajuste fue de 20 por ciento, es decir, el costo de la vida alcanzó al 637,5 por ciento, pero el reajuste fue de 20 por ciento, es decir, el costo de la vida alcanzó al 657,5 por ciento, pero el reajuste fue de 20 por ciento, es decir, el costo de la vida alcanzó al 677,5 por ciento, pero el reajuste fue de 20 por ciento, es decir, el costo de la vida alcanzó al 697,5 por ciento, pero el reajuste fue de 20 por ciento, es decir, el costo de la vida alcanzó al 717,5 por ciento, pero el reajuste fue de 20 por ciento, es decir, el costo de la vida alcanzó al 737,5 por ciento, pero el reajuste fue de 20 por ciento, es decir, el costo de la vida alcanzó al 757,5 por ciento, pero el reajuste fue de 20 por ciento, es decir, el costo de la vida alcanzó al 777,5 por ciento, pero el reajuste fue de 20 por ciento, es decir, el costo de la vida alcanzó al 797,5 por ciento, pero el reajuste fue de 20 por ciento, es decir, el costo de la vida alcanzó al 817,5 por ciento, pero el reajuste fue de 20 por ciento, es decir, el costo de la vida alcanzó al 837,5 por ciento, pero el reajuste fue de 20 por ciento, es decir, el costo de la vida alcanzó al 857,5 por ciento, pero el reajuste fue de 20 por ciento, es decir, el costo de la vida alcanzó al 877,5 por ciento, pero el reajuste fue de 20 por ciento, es decir, el costo de la vida alcanzó al 897,5 por ciento, pero el reajuste fue de 20 por ciento, es decir, el costo de la vida alcanzó al 917,5 por ciento, pero el reajuste fue de 20 por ciento, es decir, el costo de la vida alcanzó al 937,5 por ciento, pero el reajuste fue de 20 por ciento, es decir, el costo de la vida alcanzó al 957,5 por ciento, pero el reajuste fue de 20 por ciento, es decir, el costo de la vida alcanzó al 977,5 por ciento, pero el reajuste fue de 20 por ciento, es decir, el costo de la vida alcanzó al 997,5 por ciento, pero el reajuste fue de 20 por ciento, es decir, el costo de la vida alcanzó al 1.017,5 por ciento, pero el reajuste fue de 20 por ciento, es decir, el costo de la vida alcanzó al 1.037,5 por ciento, pero el reajuste fue de 20 por ciento, es decir, el costo de la vida alcanzó al 1.057,5 por ciento, pero el reajuste fue de 20 por ciento, es decir, el costo de la vida alcanzó al 1.077,5 por ciento, pero el reajuste fue de 20 por ciento, es decir, el costo de la vida alcanzó al 1.097,5 por ciento, pero el reajuste fue de 20 por ciento, es decir, el costo de la vida alcanzó al 1.117,5 por ciento, pero el reajuste fue de 20 por ciento, es decir, el costo de la vida alcanzó al 1.137,5 por ciento, pero el reajuste fue de 20 por ciento, es decir, el costo de la vida alcanzó al 1.157,5 por ciento, pero el reajuste fue de 20 por ciento, es decir, el costo de la vida alcanzó al 1.177,5 por ciento, pero el reajuste fue de 20 por ciento, es decir, el costo de la vida alcanzó al 1.197,5 por ciento, pero el reajuste fue de 20 por ciento, es decir, el costo de la vida alcanzó al 1.217,5 por ciento, pero el reajuste fue de 20 por ciento, es decir, el costo de la vida alcanzó al 1.237,5 por ciento, pero el reajuste fue de 20 por ciento, es decir, el costo de la vida alcanzó al 1.257,5 por ciento, pero el reajuste fue de 20 por ciento, es decir, el costo de la vida alcanzó al 1.277,5 por ciento, pero el reajuste fue de 20 por ciento, es decir, el costo de la vida alcanzó al 1.297,5 por ciento, pero el reajuste fue de 20 por ciento, es decir, el costo de la vida alcanzó al 1.317,5 por ciento, pero el reajuste fue de 20 por ciento, es decir, el costo de la vida alcanzó al 1.337,5 por ciento, pero el reajuste fue de 20 por ciento, es decir, el costo de la vida alcanzó al 1.357,5 por ciento, pero el reajuste fue de 20 por ciento, es decir, el costo de la vida alcanzó al 1.377,5 por ciento, pero el reajuste fue de 20 por ciento, es decir, el costo de la vida alcanzó al 1.397,5 por ciento, pero el reajuste fue de 20 por ciento, es decir, el costo de la vida alcanzó al 1.417,5 por ciento, pero el reajuste fue de 20 por ciento, es decir, el costo de la vida alcanzó al 1.437,5 por ciento, pero el reajuste fue de 20 por ciento, es decir, el costo de la vida alcanzó al 1.457,5 por ciento, pero el reajuste fue de 20 por ciento, es decir, el costo de la vida alcanzó al 1.477,5 por ciento, pero el reajuste fue de 20 por ciento, es decir, el costo de la vida alcanzó al 1.497,5 por ciento, pero el reajuste fue de 20 por ciento, es decir, el costo de la vida alcanzó al 1.517,5 por ciento, pero el reajuste fue de 20 por ciento, es decir, el costo de la vida alcanzó al 1.537,5 por ciento, pero el reajuste fue de 20 por ciento, es decir, el costo de la vida alcanzó al 1.557,5 por ciento, pero el reajuste fue de 20 por ciento, es decir, el costo de la vida alcanzó al 1.577,5 por ciento, pero el reajuste fue de 20 por ciento, es decir, el costo de la vida alcanzó al 1.597,5 por ciento, pero el reajuste fue de 20 por ciento, es decir, el costo de la vida alcanzó al 1.617,5 por ciento, pero el reajuste fue de 20 por ciento, es decir, el costo de la vida alcanzó al 1.637,5 por ciento, pero el reajuste fue de 20 por ciento, es decir, el costo de la vida alcanzó al 1.657,5 por ciento, pero el reajuste fue de 20 por ciento, es decir, el costo de la vida alcanzó al 1.677,5 por ciento, pero el reajuste fue de 20 por ciento, es decir, el costo de la vida alcanzó al 1.697,5 por ciento, pero el reajuste fue de 20 por ciento, es decir, el costo de la vida alcanzó al 1.717,5 por ciento, pero el reajuste fue de 20 por ciento, es decir, el costo de la vida alcanzó al 1.737,5 por ciento, pero el reajuste fue de 20 por ciento, es decir, el costo de la vida alcanzó al 1.757,5 por ciento, pero el reajuste fue de 20 por ciento, es decir, el costo de la vida alcanzó al 1.777,5 por ciento, pero el reajuste fue de 20 por ciento, es decir, el costo de la vida alcanzó al 1.797,5 por ciento, pero el reajuste fue de 20 por ciento, es decir, el costo de la vida alcanzó al 1.817,5 por ciento, pero el reajuste fue de 20 por ciento, es decir, el costo de la vida alcanzó al 1.837,5 por ciento, pero el reajuste fue de 20 por ciento, es decir, el costo de la vida alcanzó al 1.857,5 por ciento, pero el reajuste fue de 20 por ciento, es decir, el costo de la vida alcanzó al 1.877,5 por ciento, pero el reajuste fue de 20 por ciento, es decir, el costo de la vida alcanzó al 1.897,5 por ciento, pero el reajuste fue de 20 por ciento, es decir, el costo de la vida alcanzó al 1.917,5 por ciento, pero el reajuste fue de 20 por ciento, es decir, el costo de la vida alcanzó al 1.937,5 por ciento, pero el reajuste fue de 20 por ciento, es decir, el costo de la vida alcanzó al 1.957,5 por ciento, pero el reajuste fue de 20 por ciento, es decir, el costo de la vida alcanzó al 1.977,5 por ciento, pero el reajuste fue de 20 por ciento, es decir, el costo de la vida alcanzó al 1.997,5 por ciento, pero el reajuste fue de 20 por ciento, es decir, el costo de la vida alcanzó al 2.017,5 por ciento, pero el reajuste fue de 20 por ciento, es decir, el costo de la vida alcanzó al 2.037,5 por ciento, pero el reajuste fue de 20 por ciento, es decir, el costo de la vida alcanzó al 2.057,5 por ciento, pero el reajuste fue de 20 por ciento, es decir, el costo de la vida alcanzó al 2.077,5 por ciento, pero el reajuste fue de 20 por ciento, es decir, el costo de la vida alcanzó al 2.097,5 por ciento, pero el reajuste fue de 20 por ciento, es decir, el costo de la vida alcanzó al 2.117,5 por ciento, pero el reajuste fue de 20 por ciento, es decir, el costo de la vida alcanzó al 2.137,5 por ciento, pero el reajuste fue de 20 por ciento, es decir, el costo de la vida alcanzó al 2.157,5 por ciento, pero el reajuste fue de 20 por ciento, es decir, el costo de la vida alcanzó al 2.177,5 por ciento, pero el reajuste fue de 20 por ciento, es decir, el costo de la vida alcanzó al 2.197,5 por ciento, pero el reajuste fue de 20 por ciento, es decir, el costo de la vida alcanzó al 2.217,5 por ciento, pero el reajuste fue de 20 por ciento, es decir, el costo de la vida alcanzó al 2.237,5 por ciento, pero el reajuste fue de 20 por ciento, es decir, el costo de la vida alcanzó al 2.257,5 por ciento, pero el reajuste fue de 20 por ciento, es decir, el costo de la vida alcanzó al 2.277,5 por ciento, pero el reajuste fue de 20 por ciento, es decir, el costo de la vida alcanzó al 2.297,5 por ciento, pero el reajuste fue de 20 por ciento, es decir, el costo de la vida alcanzó al 2.317,5 por ciento, pero el reajuste fue de 20 por ciento, es decir, el costo de la vida alcanzó al 2.337,5 por ciento, pero el reajuste fue de 20 por ciento, es decir, el costo de la vida alcanzó al 2.357,5 por ciento, pero el reajuste fue de 20 por ciento, es decir, el costo de la vida alcanzó al 2.377,5 por ciento, pero el reajuste fue de 20 por ciento, es decir, el costo de la vida alcanzó al 2.397,5 por ciento, pero el reajuste fue de 20 por ciento, es decir, el costo de la vida alcanzó al 2.417,5 por ciento, pero el reajuste fue de 20 por ciento, es decir, el costo de la vida alcanzó al 2.437,5 por ciento, pero el reajuste fue de 20 por ciento, es decir, el costo de la vida alcanzó al 2.457,5 por ciento, pero el reajuste fue de 20 por ciento, es decir, el costo de la vida alcanzó al 2.477,5 por ciento, pero el reajuste fue de 20 por ciento, es decir, el costo de la vida alcanzó al 2.497,5 por ciento, pero el reajuste fue de 20 por ciento, es decir, el costo de la vida alcanzó al 2.517,5 por ciento, pero el reajuste fue de 20 por ciento, es decir, el costo de la vida alcanzó al 2.537,5 por ciento, pero el reajuste fue de 20 por ciento, es decir, el costo de la vida alcanzó al 2.557,5 por ciento, pero el reajuste fue de 20 por ciento, es decir, el costo de la vida alcanzó al 2.577,5 por ciento, pero el reajuste fue de 20 por ciento, es decir, el costo de la vida alcanzó al 2.597,5 por ciento, pero el reajuste fue de 20 por ciento, es decir, el costo de la vida alcanzó al 2.617,5 por ciento, pero el reajuste fue de 20 por ciento, es decir, el costo de la vida alcanzó al 2.637,5 por ciento, pero el reajuste fue de 20 por ciento, es decir, el costo de la vida alcanzó al 2.657,5 por ciento, pero el reajuste fue de 20 por ciento, es decir, el costo de la vida alcanzó al 2.677,5 por ciento, pero el reajuste fue de 20 por ciento, es decir, el costo de la vida alcanzó al 2.697,5 por ciento, pero el reajuste fue de 20 por ciento, es decir, el costo de la vida alcanzó al 2.717,5 por ciento, pero el reajuste fue de 20 por ciento, es decir, el costo de la vida alcanzó al 2.737,5 por ciento, pero el reajuste fue de 20 por ciento, es decir, el costo de la vida alcanzó al 2.757,5 por ciento, pero el reajuste fue de 20 por ciento, es decir, el costo de la vida alcanzó al 2.777,5 por ciento, pero el reajuste fue de 20 por ciento, es decir, el costo de la vida alcanzó al 2.797,5 por ciento, pero el reajuste fue de 20 por ciento, es decir, el costo de la vida alcanzó al 2.817,5 por ciento, pero el reajuste fue de 20 por ciento, es decir, el costo de la vida alcanzó al 2.837,5

DIREC. DE PAVIMENTACION URBANA

Solicítanse Propuestas Públicas

para la ejecución de aceras de baldosas en la Avda. Salvador, de la comuna de PROVIDENCIA, con un Presupuesto Oficial de \$ 3.896.404.

APERTURA: Alcaldía de Providencia, el lunes 20 de enero de 1958, a las 11 horas. CATEGORIA: Primera, Segunda o Tercera.

Consultar bases y antecedentes en la Oficina de Partes de esta Dirección, calle Moneda N.º 723, Santiago.

EL DIRECTOR

EJERCITO DE CHILE, DEPARTAMENTO DE INTENDENCIA.

Propuestas privadas por madera para embalaje

Llámanse a propuestas privadas para proveer al Depósito General de Vestuario y Equipo del Ejército (San Borja N.º 235) de las maderas que se indican, hasta por las siguientes cantidades, las que se abrirán en el Departamento de Intendencia del Ejército, 8.º piso del Ministerio de Defensa Nacional, el 27 de enero de 1958, a las 16 horas:

12.000 Tablas de 3/4" x 6" y 3,20 metros de largo, de álamo en bruto.

24.000 Tablas de 3/4" x 6" y 3,20 metros de largo, de álamo en bruto.

Bases y especificaciones a disposición de los interesados en el mencionado Departamento.

El Jefe del Departamento de Intendencia del Ejército.

Dirección de Pavimentación Urbana.

Solicítanse Propuestas Públicas

Para la ejecución de aceras de hormigón de cemento en la calle Balmaceda, de la comuna de BULNES, con un presupuesto oficial de \$ 2.906.734.

APERTURA: Alcaldía de Bulnes, el miércoles 22 de enero de 1958, a las 16 horas. CATEGORIA: Primera, Segunda, Tercera o Cuarta.

Consultar bases y antecedentes en la Oficina de Partes de esta Dirección, calle Moneda N.º 723, Santiago, o en la Delegación de Chillán.

EL DIRECTOR.

SOCIEDAD CONSTRUCTORA DE ESTABLECIMIENTOS HOSPITALARIOS S. A.

PROPUESTAS PUBLICAS

Instalación de ascensores en el Hospital de Linares

Se solicitan propuestas públicas, por suma alzada, para la instalación de montacargas, montacarras y montacargas en el Hospital de Linares.

Las bases y antecedentes pueden solicitarse en el Departamento de Arquitectura, calle Ahumada 236, 7.º piso, de 9 a 12 horas.

Las propuestas se abrirán el día miércoles 5 de febrero de 1958, a las 11.30 horas, en las oficinas de la Gerencia de la Sociedad, calle Juan A. Ríos N.º 6, 4.º piso.

SANTIAGO, 14 de enero de 1958.

EL GERENTE

Dirección General de Aprovechamiento del Estado

Libros y textos de estudio para las Escuelas Primarias

Solicítanse PROPUESTAS PUBLICAS por la confección de los artículos que se indican, destinados a la Dirección General de Educación Primaria:

2.000.000	N.º Cuadernos de 40 hojas c/u.
30.000	N.º Silabarios Penequita.
180.000	Silabarios Lea.
150.000	Puerta Abierta.
150.000	Más Adelante.
1.000	Registro Escolares.
25.000	Diarios de Clases.
750.000	Certificados Anuales de Estudios.
60.000	Licencias Primarias.

Las propuestas se ABRIRAN EL DIA 24 DE ENERO DE 1958, a las 15.30 horas, en la Dirección General de Aprovechamiento del Estado, Sala de Propuestas Públicas, segundo piso.

BASES Y ANTECEDENTES pueden solicitarse en el Departamento de Adquisiciones, Sección Imprenta, de esta Dirección General.

EL DIRECTOR GENERAL

SOCIEDAD CONSTRUCTORA DE ESTABLECIMIENTOS HOSPITALARIOS S. A.

PROPUESTAS PUBLICAS

Instalaciones de Calefacción Central y Agua Caliente en Hospital de Linares

Se solicitan propuestas públicas, por suma alzada, para la ejecución de las instalaciones de Calefacción Central y Agua Caliente del Hospital de Linares.

Las bases y antecedentes pueden solicitarse en el Departamento de Arquitectura, calle Ahumada 236, 7.º piso, de 9 a 12 horas.

Las propuestas se abrirán el día miércoles 5 de febrero de 1958, a las 11 horas, en las oficinas de la Gerencia de la Sociedad, calle Juan A. Ríos N.º 6, 4.º piso.

SANTIAGO, 14 de enero de 1958.

EL GERENTE

TREN DIRECTO A IQUIQUE

Se comunica al público que, a contar desde el 19 del actual, el tren Directo N.º 1, que circula los días domingos entre La Calera e Iquique, reducirá su itinerario en dos horas y media, para lo cual atrasará su salida desde La Calera y las combinaciones desde Valparaíso y Santiago, en la siguiente forma:

Desde Santiago, saldrá a las 17.45 horas.
Desde Valparaíso, saldrá a las 18 horas.
Desde La Calera, saldrá a las 20 horas.
A Iquique, llegará a las 1.55 horas.
A Ovalle, llegará a las 8.15 horas.
A Coquimbo, llegará a las 11 horas.

Desde Coquimbo al norte no altera su itinerario. Mayo res datos en las estaciones y Oficinas de Informaciones.

FERROCARRILES DEL ESTADO

MARCAS COMERCIALES

Marcas comerciales solicitadas del 30 de Diciembre de 1957 al 11 de Enero de 1958, inclusive.

Santiago, 15 de Enero de 1958

- Clase 4.—Metales, cerámica.—"CHILIFLEX", "DELTA-LOC".
- Clase 7.—Piedras elaboradas, cemento, etc.—"AGRAVITA", "GIROFUB", "CORRUUGHAN", "COLORITA", "CORAD METALICO", "SCOP".
- Clase 12.—Cableado, guapechis, corcho.—"BEAR".
- Clase 13.—Cabeza de oso (etiquetas).—"BEAR".
- Clase 15.—Pieles y cueros curtidos.—"TERDIOFIL", "TERFLOX", "TERDIOLIN", "TERDIOLON".
- Clase 19.—Aceites y grasas lubricantes.—"RONSONOL".
- Clase 20.—Adhesivos, pinturas, etc.—"SPECTRA-GLAZE".
- Clase 21.—Productos para lavar y limpiar.—"LAVADOR", "GLOSTER", "DETEX", "PATOLINA", "EUCALOLI", "N.º 235", "COLONIAL", "CATAPLOCO", "ANHIDRIL".
- Clase 23.—Cartón piedra, papeles, etc.—"FIBRATON".
- Clase 28.—Herramientas, cuchillería.—"BEAR", "CABEZA DE OSO" (etiquetas).
- Clase 32.—Aparatos de calefacción, alumbrado, ventilación.—"ON-A-LITE", "SCHWANK".
- Clase 36.—Maquinaria y vehículos.—"CAPTAN", "TORPEDO", "WAG", "REMA", "TITON", "BEMSA", "N.º 8 U", "ESKAPADE", "CHILIFLEX", "IMEGA", "HUDSON", "WAGNER", "DOGAR", "PRIMA".
- Clase 37.—Teléfono, teléfonos, radio.—"TORPE DO", "SILVERHAMA".
- Clase 39.—Recipientes metálicos.—"ENVASA".
- Clase 40.—Recipientes de madera, papel, etc.—"MITCHELL & MITCHELL".
- Clase 41.—Recipientes de vidrio.—"THEODORE HAVILAND".
- Clase 43.—Hilos, alambres, cordeles.—"TERDIOFIL", "TERFLOX", "TERDIOLIN", "TERDIOLON", "EXCELSIOR".
- Clase 45.—Telas y tejidos.—"ROYALTEX", "QUALITEX", "CACIQUE", "TERDIOFIL", "TERFLOX", "TERDIOLIN", "TERDIOLON", "UNIC", "EXCELSIOR".
- Clase 46.—Ropa de cama, etc.—"CISNE" (2 etiquetas).
- Clase 47.—Ropa de vestir.—"YANI-TEX", "SUPP-HOSE", "PAMPERO", "LA RONDA", "TERDIOFIL", "TERFLOX", "TERDIOLIN", "TERDIOLON", "EXCELSIOR", "KAMELIA".
- Clase 48.—Artículos de botanica.—"GORO".
- Clase 50.—Calzado.—"PASADOBLE", "BANDOLERO", "HORNERO", "BOYERO", "MOON STAR", "PAMPERO", "WARRINGTON".
- Clase 51.—Sombreros.—"WARRINGTON".
- Clase 56.—Instrumentos de tocador.—"LAVADOR", "AVION".
- Clase 57.—Productos de perfumería y tocador.—"LAVADOR", "COCO PALMERA", "MARGRET ASTOR KG", "LAKME", "PATOLINA", "EUCALOLI", "N.º 235", "BENY", "ANTARTICO", "MONACO", "COCO PALMERA", "BONTU-LA".
- Clase 62.—Productos vegetales comestibles.—"ALGAZAN".
- Clase 64.—Conservas alimenticias no dulces.—"EL PESCADOR".
- Clase 65.—Tel. café, yerba mate.—"SANTA MARIA", "SANTA Zaida", "GONGO".
- Clase 67.—Alimentos especiales para niños y enfermos.—"ALGAZAN".
- Clase 69.—Vinos y licores.—"ETIQUETA".
- Clase 70.—Alimentos para animales y aves.—"FORTIAN".
- Clase 71.—Cigarrillos, cigarrillos, tabacos.—"JUNIOR MEMBER", "CADET".

Nombres de establecimientos industriales y comerciales

"FROMACO", bodega proveedora de materiales de construcción, en la provincia de Santiago; "TRANSPORTES MAIPO", empresa de transportes de materiales de construcción, en la provincia de Santiago; "EMASA", establecimiento comercial de importación y exportación de maquinarias y vehículos, en la provincia de Santiago; "SANTIAGO FILMS", estudio cinematográfico, productores de películas; "BAILABLES R. C. A. VICTOR DE MEDIANOCHE", audición radial; "EMASA", establecimiento de venta y amaduría de motocicletas y accesorios para las mismas, en todas las provincias de Chile; "LA RONDA", establecimiento industrial de ropa para niños; "ARAUCO", establecimiento comercial de artefactos eléctricos, colchones y similares, en la provincia de Santiago; "ARABESQUE", "FRIOLESQUE", "CARVALESQUE" y "HUMORESQUE", compañías de revistas musicales y espectáculos teatrales; "DA-MAS-COMMPER", planta seleccionadora de semillas de trébol y otras; "IMEGA", establecimiento industrial de maquinarias y equipo industrial; "SILS OIL IND" y "LUBE OIL IND", establecimientos industriales de lubricantes; "SANTA MARTA ESMEMART", fundición de metales; "UNISPORT" y "UNIVERSAL SPORT", establecimiento comercial de importación y venta de artículos deportivos, en la provincia de Santiago; "SAN MARTIN", hotel, en todas las provincias de Chile; "ERIKKA", restaurante, fiambres y similares, en la provincia de Santiago; "VILLA BORGHESI", restaurante y similares, en la provincia de Santiago; "KEAPS-CLEAN", organización que realiza a domicilio toda clase de labores caseras, tales como aseo y limpieza en la provincia de Santiago; "NEVADA", empresa de transporte de pasajeros y carga, en las provincias de Santiago, Valparaíso y Aconcagua; "EL PRADO", restaurante y fuente de soda, en la provincia de Santiago; "LA GRANJA", chancrería y friturería, en la provincia de Concepción; "BOYVENTAS", empresa comercial de formación de sociedades y venta de acciones, en la provincia de Santiago; "EL DIA", audición radial; "PRODUCCIONES ARAUCO", agencia de publicidad, editorial y organización de espectáculos, en la provincia de Santiago; "LECTORES DEL NUEVO EXTREMO", club de libros, en la provincia de Santiago; "GORO", establecimiento industrial de artículos de las clases 4, 41, 48 y 53; "HERDER", librería, en la provincia de Santiago; Editorial: "HOTEL CARRERA", hotel, bar y restaurante, en la provincia de Aconcagua.

Se da este aviso para las oposiciones a que haya lugar, las cuales deberán presentarse en la Oficina de Marcas, Teatinos 30, dentro del plazo de treinta días, a contar desde la última publicación.

Las etiquetas que acompañan a estas marcas se exhiben en las vitrinas de este Departamento.

El Director del Departamento de Industrias 15, 16 y 17 de Enero de 1958

CAJA DE CREDITO POPULAR

SUCURSAL N.º 5 SAN DIEGO N.º 1418

H O Y

De 9 adelante Remate de Ropa, préstamos Suc N.º 1 emitidos en mayo y vencidos en noviembre último.

PAGO AL CONTADO ENTREGA INMEDIATA

BICICLETAS "BIANCHI" y "FREJUS"

Y CAMARAS NACIONALES. Todas las medidas. Bicycletas modernas, paseo, carrera y niños

Tubulares italianos "PIRELLI" y "GADOL"

Independencia 470

Independencia 470

Independencia 470

Independencia 470

Independencia 470

Independencia 470

Independencia 470

Independencia 470

Independencia 470

Independencia 470

Independencia 470

Independencia 470

Independencia 470

Independencia 470

Independencia 470

Independencia 470

Independencia 470

Independencia 470

Independencia 470

Independencia 470

Independencia 470

Independencia 470

Independencia 470

Independencia 470

Independencia 470

Independencia 470

Independencia 470

Independencia 470

Independencia 470

Independencia 470

Independencia 470

Independencia 470

Independencia 470

Independencia 470

Independencia 470

Independencia 470

Independencia 470

Independencia 470

Independencia 470

Independencia 470

Independencia 470

Independencia 470

Independencia 470

Independencia 470

Independencia 470

Independencia 470

Independencia 470

Independencia 470

Independencia 470

Independencia 470

Independencia 470

Independencia 470

Independencia 470

Independencia 470

Independencia 470

Independencia 470

Independencia 470

Independencia 470

Independencia 470

Independencia 470

Independencia 470

Independencia 470

Independencia 470

Independencia 470

Independencia 470

Independencia 470

Independencia 470

Independencia 470

Independencia 470

Independencia 470

Independencia 470

Independencia 470

Independencia 470

Independencia 470

Independencia 470

Independencia 470

Independencia 470

Independencia 470

Independencia 470

Independencia 470

Independencia 470

Independencia 470

BANCO ESPAÑOL - CHILE

Desde esta fecha se pagará el dividendo de \$ 15.— por acción acordado en la Junta General Ordinaria de Accionistas, de 15 de enero de 1958.

VALPARAISO, 16 de enero de 1958

EL GERENTE GENERAL

BANCO DE CHILE

De acuerdo con lo dispuesto en los Estatutos de este Banco, la Junta General Ordinaria de Accionistas, celebrada el viernes 17 de enero de 1958, a las 11.30 horas, en las oficinas del Banco, en Santiago Ahumada 231, con el objeto de someter a su aprobación la Memoria y Balance correspondientes al segundo semestre de 1957.

Se propone a la misma Junta destinar \$ 240.000.000 con cargo a las utilidades del Ejercicio para aumentar el Capital del Banco, emitiendo 600.000 acciones de nominal de \$ 400 cada una, las que serán entregadas a los señores accionistas, liberadas de pago en concepto de una por cada diez que posean a la fecha del respectivo cierre de Registro de Accionistas, que se anunciará una vez aprobada esta proposición del Directorio.

CARLOS ALDUNATE ERRAZURIZ Presidente

Para los efectos de la Junta y determinar los accionistas que tendrán derecho al dividendo de \$ 15.— por acción, a la distribución, además de \$ 8.— neto por acción con cargo a las diferencias de precios obtenidos en la enajenación de bienes raíces y valores mobiliarios en el giro de Accionistas, permanecerá cerrado desde el 2 al 17 de enero ambas fechas inclusive.

MANUEL VINAGRE DAVILA Gerente General

Santiago diciembre 23 de 1957

TALLER DE FOTOGRAFADO

SE HACE TODA CLASE DE CLISES TRABAJOS DE LINEA MEDIATINAS Y APLICACIONES DE GRIS Y EN COLORES APLICADOS, ETC. ETC. SE ENTREGAN TRABAJOS EN 24 HORAS

DIARIO "LA NACION"

AGUSTINAS 1269

DEPARTAMENTO PROPAGANDA

FONO 8880

Jefe de la Oficina de Bienestar

Jefe de la Oficina de Bienestar

Jefe de la Oficina de Bienestar

Jefe de la Oficina de Bienestar

Jefe de la Oficina de Bienestar

Jefe de la Oficina de Bienestar

Jefe de la Oficina de Bienestar

Jefe de la Oficina de Bienestar

Jefe de la Oficina de Bienestar

Jefe de la Oficina de Bienestar

Jefe de la Oficina de Bienestar

Jefe de la Oficina de Bienestar

Jefe de la Oficina de Bienestar

Jefe de la Oficina de Bienestar

Jefe de la Oficina de Bienestar

Jefe de la Oficina de Bienestar

Jefe de la Oficina de Bienestar

Jefe de la Oficina de Bienestar

Jefe de la Oficina de Bienestar

Jefe de la Oficina de Bienestar

Jefe de la Oficina de Bienestar

Jefe de la Oficina de Bienestar

Jefe de la Oficina de Bienestar

Jefe de la Oficina de Bienestar

Jefe de la Oficina de Bienestar

Jefe de la Oficina de Bienestar

Jefe de la Oficina de Bienestar

Jefe de la Oficina de Bienestar

Jefe de la Oficina de Bienestar

Jefe de la Oficina de Bienestar

Jefe de la Oficina de Bienestar

Jefe de la Oficina de Bienestar

Jefe de la Oficina de Bienestar

Jefe de la Oficina de Bienestar

Jefe de la Oficina de Bienestar

Jefe de la Oficina de Bienestar

Jefe de la Oficina de Bienestar

Jefe de la Oficina de Bienestar

Jefe de la Oficina de Bienestar

Jefe de la Oficina de Bienestar

Jefe de la Oficina de Bienestar

Jefe de la Oficina de Bienestar

Jefe de la Oficina de Bienestar

Jefe de la Oficina de Bienestar

Jefe de la Oficina de Bienestar

Jefe de la Oficina de Bienestar

Jefe de la Oficina de Bienestar

Jefe de la Oficina de Bienestar

Jefe de la Oficina de Bienestar

Jefe de la Oficina de Bienestar

Jefe de la Oficina de Bienestar

Jefe de la Oficina de Bienestar

Jefe de la Oficina de Bienestar

Jefe de la Oficina de Bienestar

Jefe de la Oficina de Bienestar

Jefe de la Oficina de Bienestar

Dirección General de Educación Agrícola, Comercial y Técnica

Llámanse a Concurso de Antecedentes (Llamado N.º 19), para proveer diversos cargos Docentes en establecimientos del Servicio.

Informaciones deberán solicitarse en el Ministerio de Educación Pública, Av. Bernardo O'Higgins 1371, Oficina de Partes (1.º piso) y en la Dirección General del Servicio (6.º piso).

Servicio Nocturno de Buses Pullman a Concepción Y CIUDADES INTERMEDIAS

Máquinas último modelo, con calefacción, aire acondicionado, asientos reclinables y espaciosos, etc. Personal seleccionado. Salidas de Santiago y Concepción, a las 20.30 horas: además, nuevo servicio Pullman a Curicó, Molina, Talca, Linares, Chillán y Pasajes e Informes.

AVENIDA BULNES 144 — TELEFONOS: 67014 - 61905

EMPRESA VIA SUR LTDA.

SOLICITA PERMISO DE RECORRIDO RURAL

HECTOR MARIO MENDEZ MANRIQUEZ, carnet N.º 23.469, de San Carlos, empresario del servicio de locomoción colectiva entre San Carlos y El Chacay, solicita autorización a la H. Junta Provincial Reguladora del Tránsito de Suble para establecer un servicio de locomoción colectiva de pasajeros entre El Chacay y San Carlos, con una máquina marca Ford modelo 1956, patente KE-329.

Se hace la presente publicación en conformidad a lo establecido en el Decreto Supremo N.º 121, que reglamenta la concesión de recorridos.

Luis Armando Carrasco Ortiz Propietario

DIREC. DE PAVIMENTACION URBANA Solicítanse Propuestas Públicas

para la ejecución de calzadas de hormigón de cemento vi. brado en calle Lautaro, de la comuna de QUILPUÉ, con un Presupuesto Oficial de \$ 3.609.961.

APERTURA: Alcaldía de Quilpué, el miércoles 22 de enero de 1958, a las 16 horas. CATEGORIA: Primera, Segunda o Tercera.

Consultar bases y antecedentes en la Oficina de Partes de esta Dirección, calle Moneda N.º

DESDE EL LUNES

20

Liquidación

DE VERANO

Falabella

FORMIDABLES OFERTAS EN NUESTROS 5 LOCALES DE AHUMADA

EE. UU. acepta en principio reunión
de Jefes de Estado con los rusos

WASHINGTON, 16. (UP).— El Secretario de Estado, John Foster Dulles, declaró hoy que el Gobierno de los Estados Unidos acepta en principio la idea de una conferencia de Jefes de Estado con Rusia, pero sólo a condición de que no intensificará la guerra en frío y habrá más probabilidad de degeneración en una guerra verdadera.

En un importante discurso sobre política exterior durante un almuerzo en el National Press Club, Dulles previno que una conferencia entre el este y el oeste defectivamente preparada podría desembocar en "un desastre fatal" si la gente cree que la tirantez puede ser eliminada con un golpe de pluma en la conferencia de Jefes de Gobierno. Tal creencia, afirmó, sería "una locura".

REACCION POR LOS SATELITES. — Sacudido al pueblo norteamericano por la noticia de la reunión de Jefes de Estado, se produjo una reacción favorable, el tipo de reacción que en el pasado sirvió bien a la libertad. Una ola de humillación, coherencia y renovación determinación se extendió por el país. De ese estado de ánimo está saliendo una reconsideración más seria de la lucha en que estamos empeñados y una creciente disposición a hacer los esfuerzos y sacrificios necesarios para ganar esa lucha.

Dulles dedicó la mayor parte de su discurso al reciente cambio de notas entre el Presidente Eisenhower y el Primer Ministro Nikita Khrushchev, sobre las perspectivas de una conferencia de Jefes de Estado.

El Secretario de Estado examinó las dos caras del problema. Afirmó que "hay lugar para la negociación con los rusos... sosteniendo el colmo de la locura".

No debe permitirse que las dos grandes potencias — agregó — se alejen una de otra "al punto de que exista un peligro mayor de que la guerra en frío degenera en una guerra real".

NEGOCIACIONES CON LA URSS. — Al negar que Estados Unidos tiene miedo de negociar con los gobernantes soviéticos, Dulles dijo: lo contrario es la verdad. Deseamos una conferencia de Jefes de Estado siempre que se logren las debidas condiciones. No queremos, sin embargo, otra conferencia que presente simplemente un episodio de la guerra en frío, confiado a que se celebraría en circunstancias que encerrarían un gran peligro para el mundo libre.

Más adelante declaró Dulles que los propósitos de los comunistas y agresivos del comunismo no serán modificados — un ápice por generalidades expresadas en la conferencia de Jefes de Estado.

El Secretario de Estado, dijo, asimismo, que el éxito de Rusia en el lanzamiento de un satélite de la Tierra podría resultar un "bummer" para el jefe del Partido Comunista soviético, Nikita Khrushchev.

Agregó que ese satélite podría señalar "un viraje decisivo" en la lucha mundial entre el imperialismo comunista y el mundo libre.

"No hay duda alguna — prosiguió — de que los gobernantes comunistas lograron un triunfo. Han tenido oportunidad de recogerse, oportunidad que no desaprovecharon. Pero el Spulnik, mofándose del pueblo norteamericano con su hip hip, pudiera pasar a la historia como el hummerang del señor Khrushchev."

Exigen a los rusos no
entorpecer el tráfico
hacia zona de Berlín

BERLIN, 16. (UP). — Altos funcionarios occidentales acudieron hoy al cuartel general soviético en Berlín, para exigir que los rusos dejen de "entorpecer" el tráfico ferroviario militar aliado a través de Alemania Oriental.

Los representantes norteamericanos, franceses y británicos comunicaron a los soviéticos que no les permitían decidir quién puede viajar en los trenes entre Berlín y Occidente.

Con el propósito de ejercer una supervisión, los soviéticos insisten en revisar y sellar cada orden de viaje de los pasajeros. Esta insistencia demora ayer los trenes occidentales hasta diez horas en la estación de control de Marienborn sobre la frontera entre Alemania Occidental y la Oriental.

Los soviéticos dejaron pasar sin demora los trenes occidentales, pero insistieron en instituir nuevos controles pronto, según informó un funcionario norteamericano.

El coronel John Connor, jefe del Estado Mayor norteamericano en Berlín Occidental, dijo que la información que los soviéticos podrían ser una tentativa para asumir el derecho de supervisar a quienes pueden viajar en nuestros trenes. No pueden resolver así. El derecho nos corresponde, nosotros. Estos trenes son un pedazo de Estados Unidos que atraviesa su zona.

Añadió Connor que hoy los soviéticos de Marienborn intentaron detener a un soldado alemán y sellar cada orden de viaje, pero que cuando los mandantes de los trenes rechazaron la demanda.

El primer ministro, Harold Macmillan, hizo hoy una solemne promesa de no agresión a la Unión Soviética, pero advirtió que cualquier pacto formal requerirá "más consideración" y hechos positivos por parte de Moscú.

En una carta entregada en Moscú a su colega soviético, Nikita Khrushchev, Macmillan promete "con la máxima solemnidad, que ningún Gobierno británico cometerá, participará o condonará jamás un acto de agresión contra la Unión Soviética", pero dice claramente que Gran Bretaña no está preparada para firmar con Rusia un pacto formal de no agresión incondicionalmente.

La carta, respuesta a la enviada por Bulganin en diciembre, por la cual se comprometió a no agresión entre el Este y el Oeste, dice sobre el último: "La forma de cualquier declaración bilateral o multilateral requerirá, naturalmente, más consideración, ya que nuestro propósito debe ser reforzar y no tender dudas sobre las vigentes previsiones de la Carta de las Naciones Unidas. La paz no puede asegurarse meramente con palabras; necesitamos también hechos".

El Presidente Eisenhower y el Jefe del Gobierno francés, Félix Gaillard, en sus respectivas respuestas, pedían también hechos y no palabras.

LA SITUACION INTERNACIONAL. — Macmillan dice que Gran Bretaña, "naturalmente", comparte el deseo del Gobierno soviético de mejorar la situación internacional y fomentar mejores relaciones entre ambos países", y agregó: "Suscribimos categóricamente el criterio de que la preservación de la paz en tiempos como los presentes debe ser el primer objetivo de todo Gobierno civilizado".

Macmillan elude la petición de una Conferencia de Jefes de Gobierno, estudiando cortésmente que consistiera a esto más tarde, después de prestarle mayor consideración. Pero no deja duda de que Gran Bretaña, como los EE. UU. y Francia, insiste en que tal reunión debe ser precedida de minuciosos preparativos por la vía diplomática y de una Conferencia de Ministros de Relaciones Exteriores.

"No debemos olvidar — comentó — que el mundo habría de esperar mucho de tal Conferencia (de Jefes de Gobierno), y que el fracaso o la disolución serían graves en la proporción correspondiente".

LA PROPOSICION POLACA. — Después de recomendar a Bulganin por haber "pasado en silencio" las diversas sugerencias de las potencias occidentales para la reducción de armamentos, el Jefe del Gobierno polaco, Józef Cyrulinski, dijo que el Plan se presta a "ciertas objeciones evitables", pero que el Gobierno británico está estudiándolo "con el fin de ver si en el futuro elementos que puedan servir de base para la creación de un nuevo Pacto de no agresión entre el Este y el Oeste".

El Jefe del Gobierno británico recomendó la creación "inmediata" de grupos de técnicos para elaborar los detalles de medición y control para la suspensión de las pruebas nucleares y equipos de inspección aérea y terrestre como ya promueve el Tratado de no agresión.

"No puedo comprender — declaró — por qué no hemos de lograr un consenso, puesto que, después de todo, si se quiere que el desarme sea efectivo, es necesario un sentido de confianza entre los países, debe existir en medidas cuya ejecución pueda observarse, como la suspensión de las pruebas nucleares y la suspensión de la guerra química".

No hay dos partidos que estén de acuerdo sobre lo que debe ser la reforma.

APLAZAR BENEFICIO DE EX COMBATIENTES. — Con la votación de hoy se resolvió, técnicamente, no pagar ahora los beneficios de los ex combatientes. Esto costará a Francia una suma relativamente insignificante. Desde el punto de vista financiero, pero a la vez es un problema políticamente explosivo. El beneficio es de 8 mil millones de francos (19 millones de dólares) por año.

La Asamblea había aprobado tal medida el 7 de diciembre último, y la votación de hoy fue una maniobra de los partidos que se oponen a la reforma.

Funerales de actor mexicano A. Gómez

MEXICO, 16. (UP). — Constituyó una manifestación de duelo el entierro del actor mexicano Alfonso Gómez de la Vega, que falleció ayer de un "grave mal circulatorio" a la edad de 60 años.

El sepelio se efectuó en el Cementerio Jardín de San Ángel, donde cientos de admiradores y compañeros fueron el último adiós al gran actor.

Gómez de la Vega obtuvo grandes éxitos teatrales, destacándose sus interpretaciones en las obras "Tropico", "El amor en los tiempos del cólera", "El cadáver que volvió en el adiós" y "La Asociación Nacional de Actores".

Ultimo modelo de avión de combate

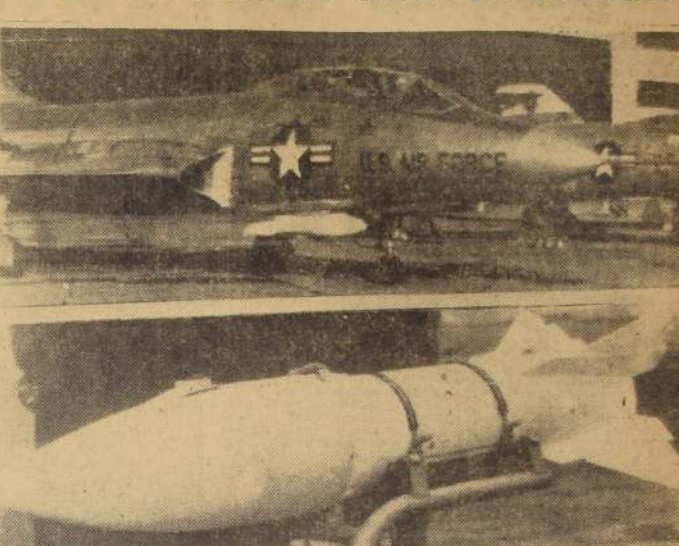

NUEVA YORK. — La McDonnell Aircraft Co. dio a conocer el 15 del presente su último modelo de avión de combate. Dicha máquina, accionada a retroimpulso, transporta en la parte inferior un proyectil cohete Woodson (que aparece en la foto de abajo), el cual se desliza a una

velocidad de 1.900 kilómetros por hora. Esta cohele lleva un dispositivo atómico capaz de causar la destrucción total de una escuadrilla aérea mediante un impacto directo. — (Radiofoto UNITED PRESS).

SOVIETICOS PRETENDEN AHORA
DERECHOS SOBRE LA ANTARTIDA

MOSCÚ, 16. (UP). — El principal explorador antártico de la Unión Soviética, Mikhail Mikhalovich Somov, declaró hoy que no se ha de permitir a los Estados Unidos y Gran Bretaña en el cumplimiento del programa del Año Geofísico Internacional en cuanto a la Antártida.

Somov jefe de las expediciones antárticas soviéticas, admitió también en una entrevista que "en vista de dificultades inesperadas", Rusia marcha a la zaga de Estados Unidos y Gran Bretaña en el cumplimiento del programa del Año Geofísico Internacional en cuanto a la Antártida.

Sin embargo, el científico de 40 años de edad señaló el "éxito brillante" de la exploración internacional para explorar la Antártida. Somov se encuentra en Moscú descansando después de conducir importantes grupos de exploradores rusos a la región del Polo.

Afirmó que si los rusos están atrasados en cuanto a las labores que les corresponden durante el Año Geofísico Internacional, ello se debe a que su tarea es difícil. La misión principal de los rusos es establecer una base en el "Polo de inaccessibilidad" o sea el punto más alejado de todas las costas. El 27 de diciembre, un grupo de científicos rusos partió con ese fin de la base de Mirny, sobre el Océano Índico.

Somov manifestó que Rusia reclamará soberanía sobre una parte específica de Antártida, pero que "sería injusto solucionar el futuro sin la participación rusa".

Varios países, entre ellos Argentina, Chile, Gran Bretaña, Australia, Noruega y Nueva Zelanda, reclaman partes de Antártida. Estados Unidos y Rusia no reconocen esas reclamaciones, y no han presentado ninguna propia.

Somov agregó que "no es de importancia práctica inmediata". El futuro lejano determinará "la misión científica rusa".

Una de las tareas principales de la expedición rusa es determinar "si realmente existe el sexto continente".

"No se ha establecido en forma alguna si hay tierra bajo esa inmensa masa de hielo o solo un océano con diversas islas", declaró Somov.

Elogio la colaboración científica internacional en el Año Geofísico Internacional y dijo que hay constante comunicación e intercambio de observaciones entre todos los participantes.

Señaló que mediante ese intercambio de informaciones se ha determinado que la capa de hielo es mucho más gruesa de lo que antes se pensó, y que se han obtenido muchos otros datos científicos de gran importancia.

Bajo la dirección de Somov, Rusia proyecta establecer varias estaciones de observación en Antártida. Además, un grupo de trineos y tractores avanzará hacia el Polo de inaccessibilidad, situado a unos 1.900 kilómetros de la base costera de Mirny.

La Asamblea Francesa aprobó proposiciones económicas de Gaillard

PARIS, 16. (UP). — El Primer Ministro, Félix Gaillard, consiguió mantener hoy las medidas presupuestarias que impiden el desdoblamiento de la inflación al obtener un voto de confianza para su plan de aplanar, hasta el año próximo, las bonificaciones para los ex combatientes.

Las cifras oficiales fueron: 252 votos en favor de Gaillard, 235 en contra y 28 abstenciones.

Pero la victoria por 17 votos fue la más pequeña que ha obtenido el Primer Ministro en los cinco votos de confianza a que se ha visto sometido desde que asumió el poder el 3 de noviembre último.

Esos es de mal augurio para la próxima batalla que Gaillard librará en el Parlamento al defender su proyecto de reforma de la Constitución, reforma destinada a dar a un Gobierno mayor estabilidad y no estar expuesto a caer con la frecuencia con que ocurre ahora. La cuestión debe ser debatida la semana próxima.

No hay dos partidos que estén de acuerdo sobre lo que debe ser la reforma.

APLAZAR BENEFICIO DE EX COMBATIENTES. — Con la votación de hoy se resolvió, técnicamente, no pagar ahora los beneficios de los ex combatientes. Esto costará a Francia una suma relativamente insignificante. Desde el punto de vista financiero, pero a la vez es un problema políticamente explosivo. El beneficio es de 8 mil millones de francos (19 millones de dólares) por año.

La Asamblea había aprobado tal medida el 7 de diciembre último, y la votación de hoy fue una maniobra de los partidos que se oponen a la reforma.

Funerales de actor mexicano A. Gómez

MEXICO, 16. (UP). — Constituyó una manifestación de duelo el entierro del actor mexicano Alfonso Gómez de la Vega, que falleció ayer de un "grave mal circulatorio" a la edad de 60 años.

El sepelio se efectuó en el Cementerio Jardín de San Ángel, donde cientos de admiradores y compañeros fueron el último adiós al gran actor.

Argentina, Chile, Gran Bretaña, Australia, Noruega y Nueva Zelanda, reclaman partes de Antártida. Estados Unidos y Rusia no reconocen esas reclamaciones, y no han presentado ninguna propia.

Somov agregó que "no es de importancia práctica inmediata". El futuro lejano determinará "la misión científica rusa".

Una de las tareas principales de la expedición rusa es determinar "si realmente existe el sexto continente".

"No se ha establecido en forma alguna si hay tierra bajo esa inmensa masa de hielo o solo un océano con diversas islas", declaró Somov.

Elogio la colaboración científica internacional en el Año Geofísico Internacional y dijo que hay constante comunicación e intercambio de observaciones entre todos los participantes.

Señaló que mediante ese intercambio de informaciones se ha determinado que la capa de hielo es mucho más gruesa de lo que antes se pensó, y que se han obtenido muchos otros datos científicos de gran importancia.

Bajo la dirección de Somov, Rusia proyecta establecer varias estaciones de observación en Antártida. Además, un grupo de trineos y tractores avanzará hacia el Polo de inaccessibilidad, situado a unos 1.900 kilómetros de la base costera de Mirny.

La Asamblea Francesa aprobó proposiciones económicas de Gaillard

PARIS, 16. (UP). — El Primer Ministro, Félix Gaillard, consiguió mantener hoy las medidas presupuestarias que impiden el desdoblamiento de la inflación al obtener un voto de confianza para su plan de aplanar, hasta el año próximo, las bonificaciones para los ex combatientes.

Las cifras oficiales fueron: 252 votos en favor de Gaillard, 235 en contra y 28 abstenciones.

Pero la victoria por 17 votos fue la más pequeña que ha obtenido el Primer Ministro en los cinco votos de confianza a que se ha visto sometido desde que asumió el poder el 3 de noviembre último.

Esos es de mal augurio para la próxima batalla que Gaillard librará en el Parlamento al defender su proyecto de reforma de la Constitución, reforma destinada a dar a un Gobierno mayor estabilidad y no estar expuesto a caer con la frecuencia con que ocurre ahora. La cuestión debe ser debatida la semana próxima.

No hay dos partidos que estén de acuerdo sobre lo que debe ser la reforma.

APLAZAR BENEFICIO DE EX COMBATIENTES. — Con la votación de hoy se resolvió, técnicamente, no pagar ahora los beneficios de los ex combatientes. Esto costará a Francia una suma relativamente insignificante. Desde el punto de vista financiero, pero a la vez es un problema políticamente explosivo. El beneficio es de 8 mil millones de francos (19 millones de dólares) por año.

La Asamblea había aprobado tal medida el 7 de diciembre último, y la votación de hoy fue una maniobra de los partidos que se oponen a la reforma.

Funerales de actor mexicano A. Gómez

MEXICO, 16. (UP). — Constituyó una manifestación de duelo el entierro del actor mexicano Alfonso Gómez de la Vega, que falleció ayer de un "grave mal circulatorio" a la edad de 60 años.

El sepelio se efectuó en el Cementerio Jardín de San Ángel, donde cientos de admiradores y compañeros fueron el último adiós al gran actor.

Gómez de la Vega obtuvo grandes éxitos teatrales, destacándose sus interpretaciones en las obras "Tropico", "El amor en los tiempos del cólera", "El cadáver que volvió en el adiós" y "La Asociación Nacional de Actores".

Funerales de actor mexicano A. Gómez

MEXICO, 16. (UP). — Constituyó una manifestación de duelo el entierro del actor mexicano Alfonso Gómez de la Vega, que falleció ayer de un "grave mal circulatorio" a la edad de 60 años.

El sepelio se efectuó en el Cementerio Jardín de San Ángel, donde cientos de admiradores y compañeros fueron el último adiós al gran actor.

La ORIT se pronuncia
contra toda dictadura

WASHINGTON, 16. (UP). — El Comité Ejecutivo de la Organización Internacional del Trabajo (ORIT), amenazó esta noche, con suspender a todo organismo afiliado a ella, que apoye a "los movimientos totalitarios o a los regímenes dictatoriales".

El Comité ejecutivo, concretamente a las dictaduras militares, a los gobiernos totalitarios, a los regímenes de Venezuela y el Paraguay. Fulgencio Batista de Cuba, el Comité restó la decisión de la ORIT de luchar por el establecimiento de las instituciones democráticas en todas partes en que existieran en el mundo, y en defensa de las instituciones, donde ahora se están estableciendo.

La declaración política de la ORIT la dio a conocer Serafino Romualdi, director del Departamento de Asuntos Internacionales de la Organización Obrera Norteamericana AFL-CIO.

La declaración dice que, al tolerar los regímenes dictatoriales, los gobiernos democráticos del Hemisferio Occidental y los miembros de la Organización de Estados Americanos "están permitiendo que se ponga en peligro todo el sistema legal internacional, haciendo así, que nuestros pueblos puedan plantear la fe en el sistema americano".

La declaración dice que, al tolerar los regímenes dictatoriales, los gobiernos democráticos del Hemisferio Occidental y los miembros de la Organización de Estados Americanos "están permitiendo que se ponga en peligro todo el sistema legal internacional, haciendo así, que nuestros pueblos puedan plantear la fe en el sistema americano".

La declaración dice que, al tolerar los regímenes dictatoriales, los gobiernos democráticos del Hemisferio Occidental y los miembros de la Organización de Estados Americanos "están permitiendo que se ponga en peligro todo el sistema legal internacional, haciendo así, que nuestros pueblos puedan plantear la fe en el sistema americano".

La declaración dice que, al tolerar los regímenes dictatoriales, los gobiernos democráticos del Hemisferio Occidental y los miembros de la Organización de Estados Americanos "están permitiendo que se ponga en peligro todo el sistema legal internacional, haciendo así, que nuestros pueblos puedan plantear la fe en el sistema americano".

La declaración dice que, al tolerar los regímenes dictatoriales, los gobiernos democráticos del Hemisferio Occidental y los miembros de la Organización de Estados Americanos "están permitiendo que se ponga en peligro todo el sistema legal internacional, haciendo así, que nuestros pueblos puedan plantear la fe en el sistema americano".

La declaración dice que, al tolerar los regímenes dictatoriales, los gobiernos democráticos del Hemisferio Occidental y los miembros de la Organización de Estados Americanos "están permitiendo que se ponga en peligro todo el sistema legal internacional, haciendo así, que nuestros pueblos puedan plantear la fe en el sistema americano".

La declaración dice que, al tolerar los regímenes dictatoriales, los gobiernos democráticos del Hemisferio Occidental y los miembros de la Organización de Estados Americanos "están permitiendo que se ponga en peligro todo el sistema legal internacional, haciendo así, que nuestros pueblos puedan plantear la fe en el sistema americano".

La declaración dice que, al tolerar los regímenes dictatoriales, los gobiernos democráticos del Hemisferio Occidental y los miembros de la Organización de Estados Americanos "están permitiendo que se ponga en peligro todo el sistema legal internacional, haciendo así, que nuestros pueblos puedan plantear la fe en el sistema americano".

La declaración dice que, al tolerar los regímenes dictatoriales, los gobiernos democráticos del Hemisferio Occidental y los miembros de la Organización de Estados Americanos "están permitiendo que se ponga en peligro todo el sistema legal internacional, haciendo así, que nuestros pueblos puedan plantear la fe en el sistema americano".

La declaración dice que, al tolerar los regímenes dictatoriales, los gobiernos democráticos del Hemisferio Occidental y los miembros de la Organización de Estados Americanos "están permitiendo que se ponga en peligro todo el sistema legal internacional, haciendo así, que nuestros pueblos puedan plantear la fe en el sistema americano".

La declaración dice que, al tolerar los regímenes dictatoriales, los gobiernos democráticos del Hemisferio Occidental y los miembros de la Organización de Estados Americanos "están permitiendo que se ponga en peligro todo el sistema legal internacional, haciendo así, que nuestros pueblos puedan plantear la fe en el sistema americano".

La declaración dice que, al tolerar los regímenes dictatoriales, los gobiernos democráticos del Hemisferio Occidental y los miembros de la Organización de Estados Americanos "están permitiendo que se ponga en peligro todo el sistema legal internacional, haciendo así, que nuestros pueblos puedan plantear la fe en el sistema americano".

La declaración dice que, al tolerar los regímenes dictatoriales, los gobiernos democráticos del Hemisferio Occidental y los miembros de la Organización de Estados Americanos "están permitiendo que se ponga en peligro todo el sistema legal internacional, haciendo así, que nuestros pueblos puedan plantear la fe en el sistema americano".

La declaración dice que, al tolerar los regímenes dictatoriales, los gobiernos democráticos del Hemisferio Occidental y los miembros de la Organización de Estados Americanos "están permitiendo que se ponga en peligro todo el sistema legal internacional, haciendo así, que nuestros pueblos puedan plantear la fe en el sistema americano".

La declaración dice que, al tolerar los regímenes dictatoriales, los gobiernos democráticos del Hemisferio Occidental y los miembros de la Organización de Estados Americanos "están permitiendo que se ponga en peligro todo el sistema legal internacional, haciendo así, que nuestros pueblos puedan plantear la fe en el sistema americano".

La declaración dice que, al tolerar los regímenes dictatoriales, los gobiernos democráticos del Hemisferio Occidental y los miembros de la Organización de Estados Americanos "están permitiendo que se ponga en peligro todo el sistema legal internacional, haciendo así, que nuestros pueblos puedan plantear la fe en el sistema americano".

La declaración dice que, al tolerar los regímenes dictatoriales, los gobiernos democráticos del Hemisferio Occidental y los miembros de la Organización de Estados Americanos "están permitiendo que se ponga en peligro todo el sistema legal internacional, haciendo así, que nuestros pueblos puedan plantear la fe en el sistema americano".

La declaración dice que, al tolerar los regímenes dictatoriales, los gobiernos democráticos del Hemisferio Occidental y los miembros de la Organización de Estados Americanos "están permitiendo que se ponga en peligro todo el sistema legal internacional, haciendo así, que nuestros pueblos puedan plantear la fe en el sistema americano".

La declaración dice que, al tolerar los regímenes dictatoriales, los gobiernos democráticos del Hemisferio Occidental y los miembros de la Organización de Estados Americanos "están permitiendo que se ponga en peligro todo el sistema legal internacional, haciendo así, que nuestros pueblos puedan plantear la fe en el sistema americano".

La declaración dice que, al tolerar los regímenes dictatoriales, los gobiernos democráticos del Hemisferio Occidental y los miembros de la Organización de Estados Americanos "están permitiendo que se ponga en peligro todo el sistema legal internacional, haciendo así, que nuestros pueblos puedan plantear la fe en el sistema americano".

La declaración dice que, al tolerar los regímenes dictatoriales, los gobiernos democráticos del Hemisferio Occidental y los miembros de la Organización de Estados Americanos "están permitiendo que se ponga en peligro todo el sistema legal internacional, haciendo así, que nuestros pueblos puedan plantear la fe en el sistema americano".

La declaración dice que, al tolerar los regímenes dictatoriales, los gobiernos democráticos del Hemisferio Occidental y los miembros de la Organización de Estados Americanos "están permitiendo que se ponga en peligro todo el sistema legal internacional, haciendo así, que nuestros pueblos puedan plantear la fe en el sistema americano".

La declaración dice que, al tolerar los regímenes dictatoriales, los gobiernos democráticos del Hemisferio Occidental y los miembros de la Organización de Estados Americanos "están permitiendo que se ponga en peligro todo el sistema legal internacional, haciendo así, que nuestros pueblos puedan plantear la fe en el sistema americano".

La declaración dice que, al tolerar los regímenes dictatoriales, los gobiernos democráticos del Hemisferio Occidental y los miembros de la Organización de Estados Americanos "están permitiendo que se ponga en peligro todo el sistema legal internacional, haciendo así, que nuestros pueblos puedan plantear la fe en el sistema americano".

La declaración dice que, al tolerar los regímenes dictatoriales, los gobiernos democráticos del Hemisferio Occidental y los miembros de la Organización de Estados Americanos "están permitiendo que se ponga en peligro todo el sistema legal internacional, haciendo así, que nuestros pueblos puedan plantear la fe en el sistema americano".

La declaración dice que, al tolerar los regímenes dictatoriales, los gobiernos democráticos del Hemisferio Occidental y los miembros de la Organización de Estados Americanos "están permitiendo que se ponga en peligro todo el sistema legal internacional, haciendo así, que nuestros pueblos puedan plantear la fe en el sistema americano".

La declaración dice que, al tolerar los regímenes dictatoriales, los gobiernos democráticos del Hemisferio Occidental y los miembros de la Organización de Estados Americanos "están permitiendo que se ponga en peligro todo el sistema legal internacional, haciendo así, que nuestros pueblos puedan plantear la fe en el sistema americano".

La declaración dice que, al tolerar los regímenes dictatoriales, los gobiernos democráticos del Hemisferio Occidental y los miembros de la Organización de Estados Americanos "están permitiendo que se ponga en peligro todo el sistema legal internacional, haciendo así, que nuestros pueblos puedan plantear la fe en el sistema americano".

La declaración dice que, al tolerar los regímenes dictatoriales, los gobiernos democráticos del Hemisferio Occidental y los miembros de la Organización de Estados Americanos "están permitiendo que se ponga en peligro todo el sistema legal internacional, haciendo así, que nuestros pueblos puedan plantear la fe en el sistema americano".

La declaración dice que, al tolerar los regímenes dictatoriales, los gobiernos democráticos del Hemisferio Occidental y los miembros de la Organización de Estados Americanos "están permitiendo que se ponga en peligro todo el sistema legal internacional, haciendo así, que nuestros pueblos puedan plantear la fe en el sistema americano".

La declaración dice que, al tolerar los regímenes dictatoriales, los gobiernos democráticos del Hemisferio Occidental y los miembros de la Organización de Estados Americanos "están permitiendo que se ponga en peligro todo el sistema legal internacional, haciendo así, que nuestros pueblos puedan plantear la fe en el sistema americano".

La declaración dice que, al tolerar los regímenes dictatoriales, los gobiernos democráticos del Hemisferio Occidental y los miembros de la Organización de Estados Americanos "están permitiendo que se ponga en peligro todo el sistema legal internacional, haciendo así, que nuestros pueblos puedan plantear la fe en el sistema americano".

La declaración dice que, al tolerar los regímenes dictatoriales, los gobiernos democráticos del Hemisferio Occidental y los miembros de la Organización de Estados Americanos "están permitiendo que se ponga en peligro todo el sistema legal internacional, haciendo así, que nuestros pueblos puedan plantear la fe en el sistema americano".

La declaración dice que, al tolerar los regímenes dictatoriales, los gobiernos democráticos del Hemisferio Occidental y los miembros de la Organización de Estados Americanos "están permitiendo que se ponga en peligro todo el sistema legal internacional, haciendo así, que nuestros pueblos puedan plantear la fe en el sistema americano".

La declaración dice que, al tolerar los regímenes dictatoriales, los gobiernos democráticos del Hemisferio Occidental y los miembros de la Organización de Estados Americanos "están permitiendo que se ponga en peligro todo el sistema legal internacional, haciendo así, que nuestros pueblos puedan plantear la fe en el sistema americano".

La declaración dice que, al tolerar los regímenes dictatoriales, los gobiernos democráticos del Hemisferio Occidental y los miembros de la Organización de Estados Americanos "están permitiendo que se ponga en peligro todo el sistema legal internacional, haciendo así, que nuestros pueblos puedan plantear la fe en el sistema americano".

La declaración dice que, al tolerar los regímenes dictatoriales, los gobiernos democráticos del Hemisferio Occidental y los miembros de la Organización de Estados Americanos "están permitiendo que se ponga en peligro todo el sistema legal internacional, haciendo así, que nuestros pueblos puedan plantear la fe en el sistema americano".

La declaración dice que, al tolerar los regímenes dictatoriales, los gobiernos democráticos del Hemisferio Occidental y los miembros de la Organización de Estados Americanos "están permitiendo que se ponga en peligro todo el sistema legal internacional, haciendo así, que nuestros pueblos puedan plantear la fe en el sistema americano".

La declaración dice que, al tolerar los regímenes dictatoriales, los gobiernos democráticos del Hemisferio Occidental y los miembros de la Organización de Estados Americanos "están permitiendo que se ponga en peligro todo el sistema legal internacional, haciendo así, que nuestros pueblos puedan plantear la fe en el sistema americano".

La declaración dice que, al tolerar los regímenes dictatoriales, los gobiernos democráticos del Hemisferio Occidental y los miembros de la Organización de Estados Americanos "están permitiendo que se ponga en peligro todo el sistema legal internacional, haciendo así, que nuestros pueblos puedan plantear la fe en el sistema americano".

La declaración dice que, al tolerar los regímenes dictatoriales, los gobiernos democráticos del Hemisferio Occidental y los miembros de la Organización de Estados Americanos "están permitiendo que se ponga en peligro todo el sistema legal internacional, haciendo así, que nuestros pueblos puedan plantear la fe en el sistema americano".

La declaración dice que, al tolerar los regímenes dictatoriales, los gobiernos democráticos del Hemisferio Occidental y los miembros de la Organización de Estados Americanos "están permitiendo que se ponga en peligro todo el sistema legal internacional, haciendo así, que nuestros pueblos puedan plantear la fe en el sistema americano".

La declaración dice que, al tolerar los regímenes dictatoriales, los gobiernos democráticos del Hemisferio Occidental y los miembros de la Organización de Estados Americanos "están permitiendo que se ponga en peligro todo el sistema legal internacional, haciendo así, que nuestros pueblos puedan plantear la fe en el sistema americano".

La declaración dice que, al tolerar los regímenes dictatoriales, los gobiernos democráticos del Hemisferio Occidental y los miembros de la Organización de Estados Americanos "están permitiendo que se ponga en peligro todo el sistema legal internacional, haciendo así, que nuestros pueblos puedan plantear la fe en el sistema americano".

La declaración dice que, al tolerar los regímenes dictator

LLEGA HOY Y JUEGA CON COLO COLO.

Cracks del fútbol carioca trae Flamengo

Regatas de Flamengo de Río de Janeiro, no pudo arribar ayer a la capital, debiendo hacerlo en el día de hoy, a las 14 horas, tras lo que, con el objeto de enfrentarse en la noche de mañana al Club Colo Colo.

Las cariocas, como se sabe, vienen de cumplir una exitosa campaña en cancha limeña, provocando elogiosos comentarios de los críticos, sus actuaciones ante el Alianza y Centro Iquitos, por lo que se tiene la seguridad de que será un gran y peligroso rival para los albos. Por lo demás, siempre los conjuntos brasileños han sido du-

ros adversarios para nuestros equipos, pero el Colo Colo reedita en su performance de la semana pasada ante los argentinos, es seguro que brindará un gran partido y una enorme satisfacción a sus parciales y aficionados.

Los brasileños se alojarán en el Hotel Ritz, mientras que los locales se concentrarán en el Hotel Santa Lucía. Tal como se ha anunciado, el club del cacique contará con los refuerzos de Nitsche y el Arco. Ortiz en la delantera, y además a los delanteros Sánchez y

Fernández y el saqueador Carmona de Ferro, para incluirlos en el equipo, en cualquier momento.

Como preliminar, se ha programado un interesante encuentro entre el cuadro de "revelaciones" albas y la selección ferroviaria. Este conjunto, estará integrado por Pizarro, Soto, Montalva y Gutiérrez; Caris y Spencer, Acuña, Ramírez, Alvarado, Toro y Herrera, elementos algunos que ya han incursionado en cuadro de honor, y otros que esperan una oportunidad para consagrarse.

El programa comenzará, a las 20.15 horas, y el partido de fondo

a las 22.15 horas. Como en ocasiones anteriores, habrá un espectáculo especial para el Estadio.

El valor de las entradas, es el siguiente: numeradas, 2.000; tribunas laterales, 600 y galerías, 300; diferenciales, 1.000; a tribuna numerada, 1.000; a laterales, 300 y a galerías, 100 pesos. Las localidades numeradas están a la venta en la sede del club y en la Central de Fútbol. Las populares se venderán en el Estadio a partir de las 18.30 horas.

Por los barrios y comunas

El Club Deportivo Unión Vial, van del barrio Matadero Iran, en autoservicio a Mendoza, donde se presentará frente a equipos de fútbol de barrio de esa ciudad. La partida está fijada para hoy a las 14 horas, desde calle Río de Janeiro de Eduardo Nitsche.

LA LIGA Independiente RIVERA, una abierta las inscripciones para la temporada de 1958, en la que podrán participar los "barrios de barrio" que deseen. Deben dirigirse a su sede, en la calle Agustín de Rojas 420, esquina de Buenos Aires, desde hoy, a las 21.30 horas.

EL CHILENITO de Providencia, enfrentará al fútbol al Deportivo Triunfo de la Uraja, el domingo, a las 14.30 horas, en la cancha Hospital San Luis.

EL CLUB de básquetbol Colombia, de Quilicura, se medirá el domingo con el Deportivo Panamericano, con sus equipos femeninos y masculinos a las 17 horas, en cancha de Quilicura.

EN LOS ÚLTIMOS encuentros por el torneo de básquetbol que enfrenta al Deportivo Juventud Recoleta, se registraron los siguientes resultados: Deportivo Español venció a Panamericano, de 20 a 18; Banco de Crédito derrotó a El Mercurio, por 20 a 10; Quilicura venció a Armando Carrera A, por 20 a 17.

DEPORTIVO, Los Prados busca adversarios para jugar en fútbol, con equipos infantiles y adultos. Las bases las dará Luis Pérez, Agustinas 1269, fono 82222.

U. CATOLICA Y O'HIGGINS DEFINIRAN EL DESCENSO

Con el partido entre Universidad Católica y O'Higgins de Rancagua, a jugarse mañana sábado a las 17.15 horas en la cancha El Tránsito de Viña del Mar, se pondrá término a la "lingüística" de los colistas, que están definiendo el descenso.

Hemos comentado en forma profusa, que este encuentro se definió para la permanencia en la División de Honor, tanto de los colistas como de la reanunciada A los cruzados les basta un empate para no descender, mientras que los celestes están obligados a ganar su partido, por cuanto, al aplicarse el gol "average", o término medio entre los goles a favor dividido por los tantos en contra, desfavorece a los celestes en todas las circunstancias a los universitarios. En decir, de perder la Católica, irremediablemente irá al descenso.

Esta única chance que tiene O'Higgins, la impetuosa necesidad de mantener por lo menos el

COLO COLO

Se completó la mesa directiva del club

En su sesión de anoche, el directorio de Colo Colo procedió a integrar la mesa directiva, designando al efecto, secretario a Ignacio Bravo Bravo, y tesorero a Federico Silberberg Bravo Wolfes.

Bravo y Silberberg fueron reemplazados en sus cargos de directores, por los señores Baltasar Castro y Guillermo Herrera Reyes, de acuerdo con la elección practicada en la última asamblea general de socios.

Se pone en conocimiento de los interesados, que los socios al día en sus cuotas, pueden visitar las obras del Estadio Monumental de Colo Colo, en Avenida Vicuña Mackenna con Cuchumán del Pedregal, exhibiendo su carnet social, y pudiendo hacerlo acompañado de sus familiares.

Las personas que no sean socios, y que deseen visitar estas obras, deben solicitar la tarjeta de permiso correspondiente, en la gerencia de Colo Colo, o en las oficinas de Venta de Acreditaciones del Estadio, ubicada en calle Agustín de Rojas 420, of. 179.

Se hace presente a los señores socios que, para tener derecho a las franquicias acordadas por el directorio, para la Temporada Internacional, deben ponerse al día en sus cuotas, para lo cual se les atiende directamente, en la sede de calle Cienfuegos, 41.



JORGE ROBLADO se ha visto bastante recuperado últimamente, en especial en los encuentros internacionales. El habilidoso piloto alba, que ahora juega en su puesto de interior, tendrá otra oportunidad de demostrar su recuperación mañana ante el conjunto carioca de Flamengo.

Si Colo Colo juega como lo hizo ante River Plate, seguramente le dará una gran satisfacción a la hinchada de los albos.

BREVES del deporte

EL CALENDARIO de fútbol de Lito-Lito sigue mañana con los siguientes encuentros a cargo de elementos clasificados en tercera categoría: 9 horas, F. Martínez con R. Navarro; 10 horas, G. Gotschall con P. Larrain; 11 horas, M. Carlier con C. Phillips; 12 horas, S. Neger con C. Muñoz; 13 horas, S. Neger con C. Muñoz; 14 horas, S. Neger con C. Muñoz; 15 horas, S. Neger con C. Muñoz; 16 horas, S. Neger con C. Muñoz; 17 horas, S. Neger con C. Muñoz; 18 horas, S. Neger con C. Muñoz; 19 horas, S. Neger con C. Muñoz; 20 horas, S. Neger con C. Muñoz; 21 horas, S. Neger con C. Muñoz; 22 horas, S. Neger con C. Muñoz; 23 horas, S. Neger con C. Muñoz; 24 horas, S. Neger con C. Muñoz; 25 horas, S. Neger con C. Muñoz; 26 horas, S. Neger con C. Muñoz; 27 horas, S. Neger con C. Muñoz; 28 horas, S. Neger con C. Muñoz; 29 horas, S. Neger con C. Muñoz; 30 horas, S. Neger con C. Muñoz; 31 horas, S. Neger con C. Muñoz; 32 horas, S. Neger con C. Muñoz; 33 horas, S. Neger con C. Muñoz; 34 horas, S. Neger con C. Muñoz; 35 horas, S. Neger con C. Muñoz; 36 horas, S. Neger con C. Muñoz; 37 horas, S. Neger con C. Muñoz; 38 horas, S. Neger con C. Muñoz; 39 horas, S. Neger con C. Muñoz; 40 horas, S. Neger con C. Muñoz; 41 horas, S. Neger con C. Muñoz; 42 horas, S. Neger con C. Muñoz; 43 horas, S. Neger con C. Muñoz; 44 horas, S. Neger con C. Muñoz; 45 horas, S. Neger con C. Muñoz; 46 horas, S. Neger con C. Muñoz; 47 horas, S. Neger con C. Muñoz; 48 horas, S. Neger con C. Muñoz; 49 horas, S. Neger con C. Muñoz; 50 horas, S. Neger con C. Muñoz; 51 horas, S. Neger con C. Muñoz; 52 horas, S. Neger con C. Muñoz; 53 horas, S. Neger con C. Muñoz; 54 horas, S. Neger con C. Muñoz; 55 horas, S. Neger con C. Muñoz; 56 horas, S. Neger con C. Muñoz; 57 horas, S. Neger con C. Muñoz; 58 horas, S. Neger con C. Muñoz; 59 horas, S. Neger con C. Muñoz; 60 horas, S. Neger con C. Muñoz; 61 horas, S. Neger con C. Muñoz; 62 horas, S. Neger con C. Muñoz; 63 horas, S. Neger con C. Muñoz; 64 horas, S. Neger con C. Muñoz; 65 horas, S. Neger con C. Muñoz; 66 horas, S. Neger con C. Muñoz; 67 horas, S. Neger con C. Muñoz; 68 horas, S. Neger con C. Muñoz; 69 horas, S. Neger con C. Muñoz; 70 horas, S. Neger con C. Muñoz; 71 horas, S. Neger con C. Muñoz; 72 horas, S. Neger con C. Muñoz; 73 horas, S. Neger con C. Muñoz; 74 horas, S. Neger con C. Muñoz; 75 horas, S. Neger con C. Muñoz; 76 horas, S. Neger con C. Muñoz; 77 horas, S. Neger con C. Muñoz; 78 horas, S. Neger con C. Muñoz; 79 horas, S. Neger con C. Muñoz; 80 horas, S. Neger con C. Muñoz; 81 horas, S. Neger con C. Muñoz; 82 horas, S. Neger con C. Muñoz; 83 horas, S. Neger con C. Muñoz; 84 horas, S. Neger con C. Muñoz; 85 horas, S. Neger con C. Muñoz; 86 horas, S. Neger con C. Muñoz; 87 horas, S. Neger con C. Muñoz; 88 horas, S. Neger con C. Muñoz; 89 horas, S. Neger con C. Muñoz; 90 horas, S. Neger con C. Muñoz; 91 horas, S. Neger con C. Muñoz; 92 horas, S. Neger con C. Muñoz; 93 horas, S. Neger con C. Muñoz; 94 horas, S. Neger con C. Muñoz; 95 horas, S. Neger con C. Muñoz; 96 horas, S. Neger con C. Muñoz; 97 horas, S. Neger con C. Muñoz; 98 horas, S. Neger con C. Muñoz; 99 horas, S. Neger con C. Muñoz; 100 horas, S. Neger con C. Muñoz; 101 horas, S. Neger con C. Muñoz; 102 horas, S. Neger con C. Muñoz; 103 horas, S. Neger con C. Muñoz; 104 horas, S. Neger con C. Muñoz; 105 horas, S. Neger con C. Muñoz; 106 horas, S. Neger con C. Muñoz; 107 horas, S. Neger con C. Muñoz; 108 horas, S. Neger con C. Muñoz; 109 horas, S. Neger con C. Muñoz; 110 horas, S. Neger con C. Muñoz; 111 horas, S. Neger con C. Muñoz; 112 horas, S. Neger con C. Muñoz; 113 horas, S. Neger con C. Muñoz; 114 horas, S. Neger con C. Muñoz; 115 horas, S. Neger con C. Muñoz; 116 horas, S. Neger con C. Muñoz; 117 horas, S. Neger con C. Muñoz; 118 horas, S. Neger con C. Muñoz; 119 horas, S. Neger con C. Muñoz; 120 horas, S. Neger con C. Muñoz; 121 horas, S. Neger con C. Muñoz; 122 horas, S. Neger con C. Muñoz; 123 horas, S. Neger con C. Muñoz; 124 horas, S. Neger con C. Muñoz; 125 horas, S. Neger con C. Muñoz; 126 horas, S. Neger con C. Muñoz; 127 horas, S. Neger con C. Muñoz; 128 horas, S. Neger con C. Muñoz; 129 horas, S. Neger con C. Muñoz; 130 horas, S. Neger con C. Muñoz; 131 horas, S. Neger con C. Muñoz; 132 horas, S. Neger con C. Muñoz; 133 horas, S. Neger con C. Muñoz; 134 horas, S. Neger con C. Muñoz; 135 horas, S. Neger con C. Muñoz; 136 horas, S. Neger con C. Muñoz; 137 horas, S. Neger con C. Muñoz; 138 horas, S. Neger con C. Muñoz; 139 horas, S. Neger con C. Muñoz; 140 horas, S. Neger con C. Muñoz; 141 horas, S. Neger con C. Muñoz; 142 horas, S. Neger con C. Muñoz; 143 horas, S. Neger con C. Muñoz; 144 horas, S. Neger con C. Muñoz; 145 horas, S. Neger con C. Muñoz; 146 horas, S. Neger con C. Muñoz; 147 horas, S. Neger con C. Muñoz; 148 horas, S. Neger con C. Muñoz; 149 horas, S. Neger con C. Muñoz; 150 horas, S. Neger con C. Muñoz; 151 horas, S. Neger con C. Muñoz; 152 horas, S. Neger con C. Muñoz; 153 horas, S. Neger con C. Muñoz; 154 horas, S. Neger con C. Muñoz; 155 horas, S. Neger con C. Muñoz; 156 horas, S. Neger con C. Muñoz; 157 horas, S. Neger con C. Muñoz; 158 horas, S. Neger con C. Muñoz; 159 horas, S. Neger con C. Muñoz; 160 horas, S. Neger con C. Muñoz; 161 horas, S. Neger con C. Muñoz; 162 horas, S. Neger con C. Muñoz; 163 horas, S. Neger con C. Muñoz; 164 horas, S. Neger con C. Muñoz; 165 horas, S. Neger con C. Muñoz; 166 horas, S. Neger con C. Muñoz; 167 horas, S. Neger con C. Muñoz; 168 horas, S. Neger con C. Muñoz; 169 horas, S. Neger con C. Muñoz; 170 horas, S. Neger con C. Muñoz; 171 horas, S. Neger con C. Muñoz; 172 horas, S. Neger con C. Muñoz; 173 horas, S. Neger con C. Muñoz; 174 horas, S. Neger con C. Muñoz; 175 horas, S. Neger con C. Muñoz; 176 horas, S. Neger con C. Muñoz; 177 horas, S. Neger con C. Muñoz; 178 horas, S. Neger con C. Muñoz; 179 horas, S. Neger con C. Muñoz; 180 horas, S. Neger con C. Muñoz; 181 horas, S. Neger con C. Muñoz; 182 horas, S. Neger con C. Muñoz; 183 horas, S. Neger con C. Muñoz; 184 horas, S. Neger con C. Muñoz; 185 horas, S. Neger con C. Muñoz; 186 horas, S. Neger con C. Muñoz; 187 horas, S. Neger con C. Muñoz; 188 horas, S. Neger con C. Muñoz; 189 horas, S. Neger con C. Muñoz; 190 horas, S. Neger con C. Muñoz; 191 horas, S. Neger con C. Muñoz; 192 horas, S. Neger con C. Muñoz; 193 horas, S. Neger con C. Muñoz; 194 horas, S. Neger con C. Muñoz; 195 horas, S. Neger con C. Muñoz; 196 horas, S. Neger con C. Muñoz; 197 horas, S. Neger con C. Muñoz; 198 horas, S. Neger con C. Muñoz; 199 horas, S. Neger con C. Muñoz; 200 horas, S. Neger con C. Muñoz; 201 horas, S. Neger con C. Muñoz; 202 horas, S. Neger con C. Muñoz; 203 horas, S. Neger con C. Muñoz; 204 horas, S. Neger con C. Muñoz; 205 horas, S. Neger con C. Muñoz; 206 horas, S. Neger con C. Muñoz; 207 horas, S. Neger con C. Muñoz; 208 horas, S. Neger con C. Muñoz; 209 horas, S. Neger con C. Muñoz; 210 horas, S. Neger con C. Muñoz; 211 horas, S. Neger con C. Muñoz; 212 horas, S. Neger con C. Muñoz; 213 horas, S. Neger con C. Muñoz; 214 horas, S. Neger con C. Muñoz; 215 horas, S. Neger con C. Muñoz; 216 horas, S. Neger con C. Muñoz; 217 horas, S. Neger con C. Muñoz; 218 horas, S. Neger con C. Muñoz; 219 horas, S. Neger con C. Muñoz; 220 horas, S. Neger con C. Muñoz; 221 horas, S. Neger con C. Muñoz; 222 horas, S. Neger con C. Muñoz; 223 horas, S. Neger con C. Muñoz; 224 horas, S. Neger con C. Muñoz; 225 horas, S. Neger con C. Muñoz; 226 horas, S. Neger con C. Muñoz; 227 horas, S. Neger con C. Muñoz; 228 horas, S. Neger con C. Muñoz; 229 horas, S. Neger con C. Muñoz; 230 horas, S. Neger con C. Muñoz; 231 horas, S. Neger con C. Muñoz; 232 horas, S. Neger con C. Muñoz; 233 horas, S. Neger con C. Muñoz; 234 horas, S. Neger con C. Muñoz; 235 horas, S. Neger con C. Muñoz; 236 horas, S. Neger con C. Muñoz; 237 horas, S. Neger con C. Muñoz; 238 horas, S. Neger con C. Muñoz; 239 horas, S. Neger con C. Muñoz; 240 horas, S. Neger con C. Muñoz; 241 horas, S. Neger con C. Muñoz; 242 horas, S. Neger con C. Muñoz; 243 horas, S. Neger con C. Muñoz; 244 horas, S. Neger con C. Muñoz; 245 horas, S. Neger con C. Muñoz; 246 horas, S. Neger con C. Muñoz; 247 horas, S. Neger con C. Muñoz; 248 horas, S. Neger con C. Muñoz; 249 horas, S. Neger con C. Muñoz; 250 horas, S. Neger con C. Muñoz; 251 horas, S. Neger con C. Muñoz; 252 horas, S. Neger con C. Muñoz; 253 horas, S. Neger con C. Muñoz; 254 horas, S. Neger con C. Muñoz; 255 horas, S. Neger con C. Muñoz; 256 horas, S. Neger con C. Muñoz; 257 horas, S. Neger con C. Muñoz; 258 horas, S. Neger con C. Muñoz; 259 horas, S. Neger con C. Muñoz; 260 horas, S. Neger con C. Muñoz; 261 horas, S. Neger con C. Muñoz; 262 horas, S. Neger con C. Muñoz; 263 horas, S. Neger con C. Muñoz; 264 horas, S. Neger con C. Muñoz; 265 horas, S. Neger con C. Muñoz; 266 horas, S. Neger con C. Muñoz; 267 horas, S. Neger con C. Muñoz; 268 horas, S. Neger con C. Muñoz; 269 horas, S. Neger con C. Muñoz; 270 horas, S. Neger con C. Muñoz; 271 horas, S. Neger con C. Muñoz; 272 horas, S. Neger con C. Muñoz; 273 horas, S. Neger con C. Muñoz; 274 horas, S. Neger con C. Muñoz; 275 horas, S. Neger con C. Muñoz; 276 horas, S. Neger con C. Muñoz; 277 horas, S. Neger con C. Muñoz; 278 horas, S. Neger con C. Muñoz; 279 horas, S. Neger con C. Muñoz; 280 horas, S. Neger con C. Muñoz; 281 horas, S. Neger con C. Muñoz; 282 horas, S. Neger con C. Muñoz; 283 horas, S. Neger con C. Muñoz; 284 horas, S. Neger con C. Muñoz; 285 horas, S. Neger con C. Muñoz; 286 horas, S. Neger con C. Muñoz; 287 horas, S. Neger con C. Muñoz; 288 horas, S. Neger con C. Muñoz; 289 horas, S. Neger con C. Muñoz; 290 horas, S. Neger con C. Muñoz; 291 horas, S. Neger con C. Muñoz; 292 horas, S. Neger con C. Muñoz; 293 horas, S. Neger con C. Muñoz; 294 horas, S. Neger con C. Muñoz; 295 horas, S. Neger con C. Muñoz; 296 horas, S. Neger con C. Muñoz; 297 horas, S. Neger con C. Muñoz; 298 horas, S. Neger con C. Muñoz; 299 horas, S. Neger con C. Muñoz; 300 horas, S. Neger con C. Muñoz; 301 horas, S. Neger con C. Muñoz; 302 horas, S. Neger con C. Muñoz; 303 horas, S. Neger con C. Muñoz; 304 horas, S. Neger con C. Muñoz; 305 horas, S. Neger con C. Muñoz; 306 horas, S. Neger con C. Muñoz; 307 horas, S. Neger con C. Muñoz; 308 horas, S. Neger con C. Muñoz; 309 horas, S. Neger con C. Muñoz; 310 horas, S. Neger con C. Muñoz; 311 horas, S. Neger con C. Muñoz; 312 horas, S. Neger con C. Muñoz; 313 horas, S. Neger con C. Muñoz; 314 horas, S. Neger con C. Muñoz; 315 horas, S. Neger con C. Muñoz; 316 horas, S. Neger con C. Muñoz; 317 horas, S. Neger con C. Muñoz; 318 horas, S. Neger con C. Muñoz; 319 horas, S. Neger con C. Muñoz; 320 horas, S. Neger con C. Muñoz; 321 horas, S. Neger con C. Muñoz; 322 horas, S. Neger con C. Muñoz; 323 horas, S. Neger con C. Muñoz; 324 horas, S. Neger con C. Muñoz; 325 horas, S. Neger con C. Muñoz; 326 horas, S. Neger con C. Muñoz; 327 horas, S. Neger con C. Muñoz; 328 horas, S. Neger con C. Muñoz; 329 horas, S. Neger con C. Muñoz; 330 horas, S. Neger con C. Muñoz; 331 horas, S. Neger con C. Muñoz; 332 horas, S. Neger con C. Muñoz; 333 horas, S. Neger con C. Muñoz; 334 horas, S. Neger con C. Muñoz; 335 horas, S. Neger con C. Muñoz; 336 horas, S. Neger con C. Muñoz; 337 horas, S. Neger con C. Muñoz; 338 horas, S. Neger con C. Muñoz; 339 horas, S. Neger con C. Muñoz; 340 horas, S. Neger con C. Muñoz; 341 horas, S. Neger con C. Muñoz; 342 horas, S. Neger con C. Muñoz; 343 horas, S. Neger con C. Muñoz; 344 horas, S. Neger con C. Muñoz; 345 horas, S. Neger con C. Muñoz; 346 horas, S. Neger con C. Muñoz; 347 horas, S. Neger con C. Muñoz; 348 horas, S. Neger con C. Muñoz; 349 horas, S. Neger con C. Muñoz; 350 horas, S. Neger con C. Muñoz; 351 horas, S. Neger con C. Muñoz; 352 horas, S. Neger con C. Muñoz; 353 horas, S. Neger con C. Muñoz; 354 horas, S. Neger con C. Muñoz; 355 horas, S. Neger con C. Muñoz; 356 horas, S. Neger con C. Muñoz; 357 horas, S. Neger con C. Muñoz; 358 horas, S. Neger con C. Muñoz; 359 horas, S. Neger con C. Muñoz; 360 horas, S. Neger con C. Muñoz; 361 horas, S. Neger con C. Muñoz; 362 horas, S. Neger con C. Muñoz; 363 horas, S. Neger con C. Muñoz; 364 horas, S. Neger con C. Muñoz; 365 horas, S. Neger con C. Muñoz; 366 horas, S. Neger con C. Muñoz; 367 horas, S. Neger con C. Muñoz; 368 horas, S. Neger con C. Muñoz; 369 horas, S. Neger con C. Muñoz; 370 horas, S. Neger con C. Muñoz; 371 horas, S. Neger con C. Muñoz; 372 horas, S. Neger con C. Muñoz; 373 horas, S. Neger con C. Muñoz; 374 horas, S. Neger con C. Muñoz; 375 horas, S. Neger con C. Muñoz; 376 horas, S. Neger con C. Muñoz; 377 horas, S. Neger con C. Muñoz; 378 horas, S. Neger con C. Muñoz; 379 horas, S. Neger con C. Muñoz; 380 horas, S. Neger con C. Muñoz; 381 horas, S. Neger con C. Muñoz; 382 horas, S. Neger con C. Muñoz; 383 horas, S. Neger con C. Muñoz; 384 horas, S. Neger con C. Muñoz; 385 horas, S. Neger con C. Muñoz; 386 horas, S. Neger con C. Muñoz; 387 horas, S. Neger con C. Muñoz; 388 horas, S. Neger con C. Muñoz; 389 horas, S. Neger con C. Muñoz; 390 horas, S. Neger con C. Muñoz; 391 horas, S. Neger con C. Muñoz; 392 horas, S. Neger con C. Muñoz; 393 horas, S. Neger con C. Muñoz; 394 horas, S. Neger con C. Muñoz; 395 horas, S. Neger con C. Muñoz; 396 horas, S. Neger con C. Muñoz; 397 horas, S. Neger con C. Muñoz; 398 horas, S. Neger con C. Muñoz; 399 horas, S. Neger con C. Muñoz; 400 horas, S. Neger con C. Muñoz; 401 horas, S. Neger con C. Muñoz; 402 horas, S. Neger con C. Muñoz; 403 horas, S. Neger con C. Muñoz; 404 horas, S. Neger con C. Muñoz; 405 horas, S. Neger con C. Muñoz; 406 horas, S. Neger con C. Muñoz; 407 horas, S. Neger con C. Muñoz; 408 horas, S. Neger con C. Muñoz; 409 horas, S. Neger con C. Muñoz; 410 horas, S. Neger con C. Muñoz; 411 horas, S. Neger con C. Muñoz; 412 horas, S. Neger con C. Muñoz; 413 horas, S. Neger con C. Muñoz; 414 horas, S. Neger con C. Muñoz; 415 horas, S. Neger con C. Muñoz; 416 horas, S. Neger con C. Muñoz; 417 horas, S. Neger con C. Muñoz; 418 horas, S. Neger con C. Muñoz; 419 horas, S. Neger con C. Muñoz; 420 horas, S. Neger con C. Muñoz; 421 horas, S. Neger con C. Muñoz; 422 horas, S. Neger con C. Muñoz; 423 horas, S. Neger con C. Muñoz; 424 horas, S. Neger con C. Muñoz; 425 horas, S. Neger con C. Muñoz; 426 horas, S. Neger con C. Muñoz; 427 horas, S. Neger con C. Muñoz; 428 horas, S. Neger con C. Muñoz; 429 horas, S. Neger con C. Muñoz; 430 horas, S. Neger con C. Muñoz; 431 horas, S. Neger con C. Muñoz; 432 horas, S. Neger con C. Muñoz; 433 horas, S. Neger con C. Muñoz; 434 horas, S. Neger con C. Muñoz; 435 horas, S. Neger con C. Muñoz; 436 horas, S. Neger con C. Muñoz; 437 horas, S. Neger con C. Muñoz; 438 horas, S. Neger con C. Muñoz; 439 horas, S. Neger con C. Muñoz; 440 horas, S. Neger con C. Muñoz; 441 horas, S. Neger con C. Muñoz; 442 horas, S. Neger con C. Muñoz; 443 horas, S. Neger con C. Muñoz; 444 horas, S. Neger con C. Muñoz; 445 horas, S. Neger con C. Muñoz; 446 horas, S. Neger con C. Muñoz; 447 horas, S. Neger con C. Muñoz; 448 horas, S. Neger con C. Muñoz; 449 horas, S. Neger con C. Muñoz; 450 horas, S. Neger con C. Muñoz; 451 horas, S. Neger con C. Muñoz; 452 horas, S. Neger con C. Muñoz; 453 horas, S. Neger con C. Muñoz; 454 horas, S. Neger con C. Muñoz; 455 horas, S. Neger con C. Muñoz; 456 horas, S. Neger con C. Muñoz; 457 horas, S. Neger con C. Muñoz; 458 horas, S. Neger con C. Muñoz; 459 horas, S. Neger con C. Muñoz; 460 horas, S. Neger con C. Muñoz; 461 horas, S. Neger con C. Muñoz; 462 horas, S. Neger con C. Muñoz; 463 horas, S. Neger con C. Muñoz; 464 horas, S. Neger con C. Muñoz; 465 horas, S. Neger con C. Muñoz; 466 horas, S. Neger con C. Muñoz; 467 horas, S. Neger con C. Muñoz; 468 horas, S. Neger con C. Muñoz; 469 horas, S. Neger con C. Muñoz; 470 horas, S. Neger con C. Muñoz; 471 horas, S. Neger con C. Muñoz; 472 horas, S. Neger con C. Muñoz; 473 horas, S. Neger con C. Muñoz; 474 horas, S. Neger con C. Muñoz; 475 horas, S. Neger con C. Muñoz; 476 horas, S. Neger con C. Muñoz; 477 horas, S. Neger con C. Muñoz; 478 horas, S. Neger con C. Muñoz; 479 horas, S. Neger con C. Muñoz; 480 horas, S. Neger con C. Muñoz; 481 horas, S. Neger con C. Muñoz; 482 horas, S. Neger con C. Muñoz; 483 horas, S. Neger con C. Muñoz; 484 horas, S. Neger con C. Muñoz; 485 horas, S. Neger con C. Muñoz; 486 horas, S. Neger con C. Muñoz; 487 horas, S. Neger con C. Muñoz; 488 horas, S. Neger con C. Muñoz; 489 horas, S. Neger con C. Muñoz; 490 horas, S. Neger con C. Muñoz; 491 horas, S. Neger con C. Muñoz; 492 horas, S. Neger con C. Muñoz; 493 horas, S. Neger con C. Muñoz; 494 horas, S. Neger con C. Muñoz; 495 horas, S. Neger con C. Muñoz; 496 horas, S. Neger con C. Muñoz; 497 horas, S. Neger con C. Muñoz; 498 horas, S. Neger con C. Muñoz; 499 horas, S. Neger con C. Muñoz; 500 horas, S. Neger con C. Muñoz; 501 horas, S. Neger con C. Muñoz; 502 horas, S. Neger con C. Muñoz; 503 horas, S. Neger con C. Muñoz; 504 horas, S. Neger con C. Muñoz; 505 horas, S. Neger con C. Muñoz; 506 horas, S. Neger con C. Muñoz; 507 horas, S. Neger con C. Muñoz; 508 horas, S. Neger con C. Muñoz; 509 horas, S. Neger con C. Muñoz; 510 horas, S. Neger con C. Muñoz; 511 horas, S. Neger con C. Muñoz; 512 horas, S. Neger con C. Muñoz; 513 horas, S. Neger con C. Muñoz; 514 horas, S. Neger con C. Muñoz; 515 horas, S. Neger con C. Muñoz; 516 horas, S. Neger con C. Muñoz; 517 horas, S. Neger con C. Muñoz; 518 horas, S. Neger con C. Muñoz; 519 horas, S. Neger con C. Muñoz; 520 horas, S. Neger con C. Muñoz; 521 horas, S. Neger con C. Muñoz; 522 horas, S. Neger con C. Muñoz; 523 horas, S. Neger con C. Muñoz; 524 horas, S. Neger con C. Muñoz; 525 horas, S. Neger con C. Muñoz; 526 horas, S. Neger con C. Muñoz; 527 horas, S. Neger con C. Muñoz; 528 horas, S. Neger con C. Muñoz; 529 horas, S. Neger con C. Muñoz; 530 horas, S. Neger con C. Muñoz; 531 horas, S. Neger con C. Muñoz; 532 horas, S. Neger con C. Muñoz; 533 horas, S. Neger con C. Muñoz; 534 horas, S. Neger con C. Muñoz; 535 horas, S. Neger con C. Muñoz; 536 horas, S. Neger con C. Muñoz; 537 horas, S. Neger con C. Muñoz; 538 horas, S. Neger con C. Muñoz; 539 horas, S. Neger con C. Muñoz; 540 horas, S. Neger con C. Muñoz; 541 horas, S. Neger con C. Muñoz; 542 horas, S. Neger con C. Muñoz; 543 horas, S. Neger con C. Muñoz; 544 horas, S. Neger con C. Muñoz; 545 horas, S. Neger con C. Muñoz; 546 horas, S. Neger con C. Muñoz; 547 horas, S. Neger con C. Muñoz; 548 horas, S. Neger con C. Muñoz; 549 horas, S. Neger con C. Muñoz; 550 horas, S. Neger con C. Muñoz; 551 horas, S. Neger con C. Muñoz; 552 horas, S. Neger con C. Muñoz; 553 horas, S. Neger con C. Muñoz; 554 horas, S. Neger con C. Muñoz; 555 horas, S. Neger con C. Muñoz; 556 horas, S. Neger con C. Muñoz; 557 horas, S. Neger con C. Muñoz; 558 horas, S. Neger con C. Muñoz; 559 horas, S. Neger con C. Muñoz; 560 horas, S. Neger con C. Muñoz; 561 horas, S. Neger con C. Muñoz; 562 horas, S. Neger con C. Muñoz; 563 horas, S. Neger con C. Muñoz; 564 horas, S. Neger con C. Muñoz; 565 horas, S. Neger con C. Muñoz; 566 horas, S. Neger con C. Muñoz; 567 horas, S. Neger con C. Muñoz; 568 horas, S. Neger con C. Muñoz; 569 horas, S. Neger con C. Muñoz; 570 horas, S. Neger con C. Muñoz; 571 horas, S. Neger con C. Muñoz; 572 horas, S. Neger con C. Muñoz; 573 horas, S. Neger con C. Muñoz; 574 horas, S. Neger con C. Muñoz; 575 horas, S. Neger con C. Muñoz; 576 horas, S. Neger con C. Muñoz; 577 horas, S. Neger con C. Muñoz; 578 horas, S. Neger con C. Muñoz; 579 horas, S. Neger con C. Muñoz; 580 horas, S. Neger con C. Muñoz; 581 horas, S. Neger con C. Muñoz; 582 horas, S. Neger con C. Muñoz; 583 horas, S. Neger con C. Muñoz; 584 horas, S. Neger con C. Muñoz; 585 horas, S. Neger con C. Muñoz; 586 horas, S. Neger con C. Muñoz; 587 horas, S. Neger con C. Muñoz; 588 horas, S. Neger con C. Muñoz; 589 horas, S. Neger con C. Muñoz; 590 horas, S. Neger con C. Muñoz; 591 horas, S. Neger con C. Muñoz; 592 horas, S. Neger con C. Muñoz; 593 horas, S. Neger con C. Muñoz; 594 horas, S. Neger con C. Muñoz; 595 horas, S. Neger con C. Muñoz; 596 horas, S. Neger con C. Muñoz; 597 horas, S. Neger con C. Muñoz; 598 horas, S. Neger con C. Muñoz; 599 horas, S. Neger con C. Muñoz; 600 horas, S. Neger con C. Muñoz; 601 horas, S. Neger con C. Muñoz; 602 horas, S. Neger con C. Muñoz; 603 horas, S. Neger con C. Muñoz; 604 horas, S. Neger con C. Muñoz; 605 horas, S. Neger con C. Muñoz; 606 horas, S. Neger con C. Muñoz; 607 horas, S. Neger con C. Muñoz; 608 horas, S. Neger con C. Muñoz; 609 horas, S. Neger con C. Muñoz; 610 horas, S. Neger con C. Muñoz; 611 horas, S. Neger con C. Muñoz; 612 horas, S. Neger con C. Muñoz; 613 horas, S. Neger con C. Muñoz; 614 horas, S. Neger con C. Muñoz; 615 horas, S. Neger con C. Muñoz; 616 horas, S. Neger con C. Muñoz; 617 horas, S. Neger con C. Muñoz; 618 horas, S. Neger con C. Muñoz; 619 horas, S. Neger con C. Muñoz; 620 horas, S. Neger con C. Muñoz; 621 horas, S. Neger con C. Muñoz; 622 horas, S. Neger con C. Muñoz; 623 horas, S. Neger con C. Muñoz; 624 horas, S. Neger con C. Muñoz; 625 horas, S. Neger con C. Muñoz; 626 horas, S. Neger con C. Muñoz; 627 horas, S. Neger con C. Muñoz; 628 horas, S. Neger con C. Muñoz; 629 horas, S. Neger con C. Muñoz; 630 horas, S. Neger con C. Muñoz; 631 horas, S. Neger con C. Muñoz; 632 horas, S. Neger con C. Muñoz; 633 horas, S. Neger con C. Muñoz; 634 horas, S. Neger con C. Muñoz; 635 horas, S. Neger con C. Muñoz; 636 horas, S. Neger con C. Muñoz; 637 horas, S. Neger con C. Muñoz; 638 horas, S. Neger con C. Muñoz; 639 horas, S. Neger con C. Muñoz; 640 horas, S. Neger con C. Muñoz; 641 horas, S. Neger con C. Muñoz; 642 horas, S. Neger con C. Muñoz; 643 horas, S. Neger con C

Suplemento HIPICO

"El Derby" de 1958 y uno de sus ases

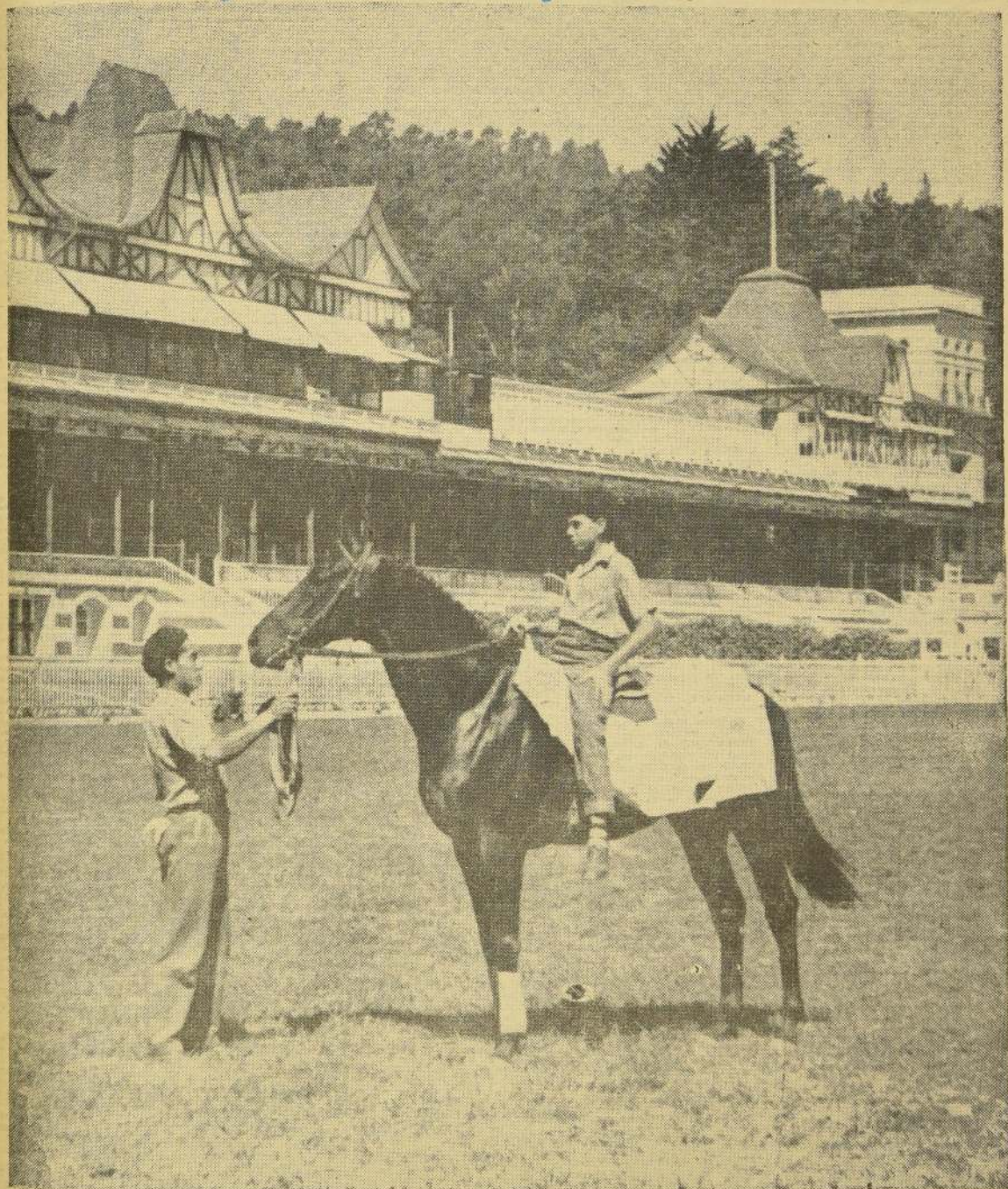

El grabado muestra un aspecto de las tribunas del Valparaíso Sporting Club, que el domingo próximo se verá abarrotadas de una multitud ávida de hallar emociones en la disputa de la más tradicional de las carreras viciamarinas y una de las dos más importantes de Chile. Gleeul, que aparece en primer plano, durante uno de sus paseos matutinos por la pista.



Chances corrientes de HIPÓDROMO DE CHILE

PRIMERA CARRERA. — 1.200 METROS. — HANDICAP. — NOVENA SERIE.

AMBER, 37, P. Vilches. — De repacería, y su campaña no puede estimarse a nadie.

DEHADER, 37, J. Pérez. — En sus cuatro últimos, finalizó fuera del vencedor.

FRIED FISH, 37, A. Parada. — Atención: tres veces ha corrido y siempre lo hizo mal.

HUACUEN, 37, L. Toledo. — Muy aficionado a terminar entre los últimos.

SANTERRE, 37, M. Arnedo. — En su poder de Trozo, y es corral casa. Tráqueline. Sus espinitos desencorados hasta el momento.

SUSURRO, 37, F. Castro. — Algo progresó al finalizar séptimo de Oro, en 1.400 metros. Ha dividido.

FRANQUILINO, 37, S. Veliz. — Once carreras tiene disputadas sin éxito.

SKINAGAR, 34, J. Barr. — Ahora en poder de Trozo, y es corral casa. Tráqueline. Sus espinitos desencorados hasta el momento.

FICELLE, 34, F. Suárez. — Varios meses fuera de training. Difícil puede ganar.

JALEA REAL, 34, A. Mora. — Su más reciente fracaso fue en el Sporting Club, ni cerca en los mil metros que ganó Avadora e Frisaca, sexta serie.

MISS SORAYA, 34, M. Alguin. — Con estos empujes, hay que tenerle respeto y puede hasta ganar.

PIRATERIA, 34, C. Lorenzo. — No vale nada. Última de Jambelá.

SEPTIMA, 34, A. Fariás. — Responde. Su campaña: cinco peques.

BILLETE FAISO, 47, L. Cemus. — Por su tercer día Rio Bueno, deberá estar muy colidido.

ANGIATA, 45, N. Vázquez. — Ni cerca en los 1.200 ganados por Fast Lady y Ascot. Nada le ante vier campaña de la hija de Empero.

LA VITRESSE, 43, C. Zúñiga. — Aún sin conocer el vencedor.

SUNNY BABY, 43, J. Vega. — Con opción, por su figuración de tercero de Fast Lady y Ascot. Ahora estará colidido.

VIE A VIE, 43, J. Sandoval. — De un decimo y con una campaña muy poco recomendable.

SEGUNDA CARRERA. — 1.200 METROS. — HANDICAP. — OCTAVA SERIE.

REMOLONA, 54, E. Saavedra. — Ni cerca la vinco el domingo, en los 1.400, de Coloso.

COLONIAL, 54, C. Grández. — No figuró en la de Coloso. Cuente en su anterior, de Dinar, Mosuela y Turbio. Puede ganar.

FALCONETE, 54, L. González. — Nueve veces corrió muy mal.

FORREST HILL, 40, A. Mora. — Forma corral con Falconete. De repacería y sin haber figurado.

RECTOR, 51, L. Calado. — Dos veces ya corrido al lado de Trozo.

RON ABEI, 53, A. Urrutia. — Ni hijo de Ariel corrió doce veces, sin éxito.

TANK, 52, R. Salas. — En su más reciente se dio fiero costazo.

RESPLANDOR, 52, E. Zúñiga. — Ni vencedor le es desconocido.

JOHNY, 51, Gabriel Saavedra. — En Handicap ante Fenner y no figuró nunca.

ROBUENO, 51, J. Pérez. — Retraso triunfo en 1.400 metros se venció sobre Fara Siempre, Billeto Peto y Martingala. Intentará repetir, y es posible.

CORREHUMA, 51, N. Vázquez. — En el Sporting Club consiguió ganar en series nocturnas. En la capital ya ha fracasado.

CINTA ROADA, 50, L. Toledo. — Para un placé puede ser recomendable.

MOZA GUAPA, 40, H. Olguin. — Muy mal finalizó el domingo, en la de Coloso. Su jinete declaró que "se ahogaba".

TORCEA, 40, S. Allende. — Sin mayores comentarios: cubríre ahora, con la hija de Junin.

SUBVERSION, 40, S. Valls. — No figuró en la de Coloso.

FLAMINGO, 40, R. Castillo. — Sieste consecutivas lleva fuera del vencedor. Difícil.

CRUZADO, 47, F. Suárez. — Ocaso de ganar e estos kilos, pues tiene un buen cuarto de Fast Lady y aquí lleva la mejor partida.

VERGARA CARRERA. — 1.200 METROS. — SEPTIMA SERIE. — HANDICAP.

VECTIA, 55, S. Veliz. — No ha respondido en la capital norina.

MAQUINA, 54, H. Salas. — Con medietas entéricas y perspectivas de hipo dividendo.

GLORIANO, 53, J. Pérez. — En B que ganó Alente no se vio.

GUILLERMO, 52, H. Román.

Veloz y con la mejor partida, es buena oportunidad.

LOCHITA, 52, E. Saavedra. — En domingo ni cerca en los 1.400 metros de Fic-2. Anteriormente dos buenos segundos, que le dan opción.

MENTOR, 52, N. Vázquez. — En domingo en el Club Hípico. Último de Miss Fecididid.

MALVILLA, 51, V. Romero. — Casi diez meses fuera del vencedor. Que le asegure alta colidido.

MOQUEMA, 51, P. Toro. — Una carta muy firme, pues figuró buena segunda de Dinat.

ACACASIN, 51, M. Arnedo. — Venció como repacer.

SUSA, 50, L. Farmer. — Figuró buena tercera de Cloud, en 1.100 metros del Club Hípico, performance que le asegura alta colidido.

TORTOLA, 51, L. Camus. — Para cobrar un buen placé puede salir.

GRICIA, 50, E. Molina. — Tiene un avance final muy firme y el boleto tiene efectivo porvenir.

MUERA POLLO, 50, C. Zúñiga. — Sus cuatro últimos, fuera del vencedor. Pero ha figurado en mejor compañía.

BABLADORA, 46, P. Suárez. — Forma corral con Continuo.

CONTINUO, 46, S. Allende. — Por un cuerpo venció a Fast Lady y aquí va en condiciones de ganar nuevamente el hijo de Cardenal.

MONCADA, 45, H. Rivera. — Muy estrecha finalización en los 1.200 que ganó Reina a Cinchaca.

FRIVOL, 48, R. Castillo. — Por pasión cumplió el domingo, ni cerca de Fin-8. Ha bajado mucho kilos.

NISASA, 48, H. Olguin. — Por sus performances no se le puede recomendar.

CIARTA CARRERA. — 1.400 METROS. — TRES AÑOS NO GANADORAS.

ALMENDRADA, 54, E. Saavedra. — Ocaso de muchos partidarios, por su tercer puesto de Jambelá y es intratable, en 1.200 metros.

TARAWA, 54, G. Arnedo. — No conoce al vencedor. Corral con Almendrada.

AMPARITO, 54, H. Salas. — En la élite de Jambelá lo hizo muy mal.

BRAZILIAN STAR, 54, L. Farmer. — Con el mejor jinete va, pero el domingo no se vio, en la ganada por Talina a Gambella, en el Club Hípico.

CORRETTUANA, 54, L. Gutiérrez. — Su cuarto de Jambelá le dio progreso. Hay que meterle firme a la de Quintero.

DESQUITADA, 54, J. Silva. — Venció como repacer.

CHAPA, 54, N. Vázquez. — Todo el año papeloné en el Sporting Club.

BERREDERA, 54, V. Barr. — Fielma campaña tiene, no conoce al vencedor y el domingo finalizó en los últimos de Trozo.

INTRATABLE, 54, L. Toledo. — Posible sea favorita, pues escoltó a Jambelá, en 1.200 metros esta hija de Finca.

JENNY DIVER, 54, S. Veliz. — De repacería y tiene un buen segundo puesto de Bolegna, que basta para darle destacada opción.

MAGIC PRINCERS, 54, V. Romero. — No figuró en sus últimos tres, pero anteriores buenas performances, le aseguran colidido.

MARIELLA, 54, L. Cemus. — Nueve veces corrió: nueve fracasos.

MASCARILLA, 54, M. Yáñez. — El domingo ni figuró con Talina. Pero su anterior, buen segundo de la Troicid, le da positiva chance.

TURPISTA, 54, M. Gutiérrez. — Hasta el momento se la muestra de muy poca cosa.

FARA SIEMPRE, 54, E. Peña. — Poco le falta el domingo para pillar a Rio Bueno y será una de las colididas.

FLACONER, 54, A. Orellana. — Su mayor beneficio le dio figura cuarta. Puede conseguirlo nuevamente.

TAGUA, 54, R. Castillo. — Le gusta mucho llegar a la cola.

ZULLA, 54, H. Olguin. — El domingo en el Club Hípico, ni cerca de Fecidid. En esta distancia puede pagar un placé.

QUINTA CARRERA. — 850 METROS. — DOS AÑOS NO GANADORAS.

AS DE ORO, 54, E. Soto. — Carta de legítima opción, pues

debutó tercero a Maqueta y Flacadero.

MATUCHO, 54, M. Matarán. — Debutó tercero de Ojos del Salado y forma un buen corral con Asa de Oro.

ANGELICA, 54, H. Galaz. — Debutó la hija de Bayard y Sour Kiss, pagando en un millón sescentos mil pesos. De Becerra, y forma corral con M. Potrillo y con El Gallo.

M. POTRILLO, 54, P. Toro. — El favorito, pues escoltó a Fekta. Su previa la hija de Webb Boney y Bombacha.

SINALOA, 51, N. Vázquez. — Debutó la hija de Teodolito y Citra.

FICARON, 54, (G. Arancibia). — Debutó cuarto de Ojos del Salado y ahora puede abogar un placé.

RASHID, 54, C. Grández. — No figuró en su debut el propio hermano de Rey de Copas.

BLACK BURN, 51, (L. Toledo). — Su previa la hija de Webb Boney y Bombacha.

KIRIA MIA, 51, R. Castillo. — También debutante, la hija de Brazza que presenta Rafael Castillo.

LA QUININA, 51, (J. González). — Se presenta en manos de Fekta la hija de M. Chica.

ROYAL AFGHAN, 51, (M. Yáñez). — Por Afghan y Royal Statute, pupila de Breque y debutante.

SEXTA CARRERA. — 1.300 METROS. — HANDICAP. — SEGUNDA SERIE.

QUE TAL SE, 50, (E. Soto). — Su última vez terminó: penúltimo de Andino.

TOLETOY, 51, (E. Saavedra). — Resultó el veterano, al vencer por escusa a Fortitico y Artigas. Capas de repetir.

PORTUENSE, 51, (L. Farmer). — Tuvo la miel en la boca pero no ganó Tolito. Ahora posible favorito.

RIO AMARGO, 54, (H. Galaz). — Todo depende de que le calculen bien su atropellada.

COLONIA, 52, (L. Fuentes). — Buen cuarto de Trozo, en 1.300, del Club Hípico. Forma corral con Regalón.

REGALON, 46, (F. Toro). — Con 51 kilos su serie de Trozo. Bien colocado ahora y en corral con Colón.

BERLOCAT, 51, (R. Montero). — Penúltimo de Quintero. Aquí se corral con Fantagruel.

PANTAGRUEL, 50, (J. Rodríguez). — Muy atrás finalizó en la de Tolito. Forma corral con Regalón.

SIETE LUNAS, 50, (H. Olguin). — Intentará repetir y es bien posible, pues derrotó, además, que por seis cuerpos, a Barend y Adelia.

CHIPORRO, 50, (S. Veliz). — Bole de Trozo, en su serie de Trozo. Bien colocado ahora y en corral con Colón.

YACORA, 46, (L. Cemus). — Ha corraló discretamente y aquí puede de mejorar la hija de Tabaco.

OTORO, 45, (J. Sánchez). — De punta a punta intentará vencer.

SEPTIMA CARRERA. — 1.200 METROS. — HANDICAP. — SEXTA SERIE.

GOLDEN FLAID, 54, (E. Veliz). — Mal finalizó en su más reciente, pues solo precedió a tres, en los 1.200 ganados por Negra Linda a Frodo.

ICARNA, 54, (E. Molina). — En su distancia y bien montada va.

REMEXON, 54, (G. Retamal). — En todo 1937 de figuró y sigue igual.

HIGH DAY, 53, (E. Soto). — Buen cuarto de Quenada, y aquí uno de los más colididos, por este jinete.

ASCHIS, 53, (F. Toro). — En su más reciente, se dio costazo, cuando este venció a Trozo y Everest.

BEREZA, 53, (J. Becerra). — Muchos meses lleva sin correr.

TIAMARA LV, 50, (M. Alguin). — En veloz pero al final de Trozo.

GAZPACHO, 51, (F. Suárez). — En su última se negó a partir y a correr.

OPRISON, 51, (E. Saavedra). — No figuró el domingo, en la de Alente.

ERINA, 51, (N. Vázquez). — Por cuerpo y mucho avance a Chacaso y a Viala en séptima serie de 1.200 metros. Capas de repetir la de Salta.

SAO JOAO GIRL, 51, (L. Farmer). — En su distancia y con el mejor jinete, y el peso muy conveniente.

QUINTA CARRERA. — 850 METROS. — DOS AÑOS NO GANADORAS.

CHICAZO, 51, (V. Barr). — Por su segunda Reina, es candidata de opción.

REFOLE, 51, (R. Revia). — No ta-

bla de Quenada, ni en cinco anteriores.

HERICO, 51, (E. Polanco). — Todavía no muestra suscares, decadencia.

TANIT NUL, 40, (R. Cabrera). — Antes se llamó La Montaña y lleva varios meses sin correr.

GUARUJA, 40, (R. Gaitán). — Con este lote pero puede correr bien la hija de R. Gaitán.

MIELERO, 40, (J. Sandoval). — Todas sus últimas y son desafortunadas. Último, pref. circular en Octava.

NOVENA CARRERA. — 1.200 METROS. — HANDICAP. — TERCERA SERIE.

DEBILIZ, 38, (V. Vilches). — Se va acercando y Muñitos está a la cabeza.

BARBERO, 51, (L. Farmer). — Se forma a respetar, pero los cuerpos de Siete Lunas. Mueve notoriamente y se pasta gran chance.

SPUTNIK, 56, (J. Becerra). — Posible favorito, pues el domingo, en el Club Hípico, escoltó a Prince George en 1.100 metros.

YOLLA, 56, (E. Molina). — Sexta de Quintero, pero muy liviana. Con esta carga es un problema.

COMPETENCIA, 52, (F. Castro). — Con 46 kilos no figuró en la que ganó Tolito a Fortitico.

NIROGOMANTE, 54, (E. Saavedra). — Buena favorable corral con Colón y hay que estar cubriendo.

EL VIEJO, 52, (E. Molina). — Buen cuarto de Siete Lunas y ahora un boleto muy contentante al apostador.

FRISALLERA, 51, (J. Rodríguez). — Buena última finalización de Boleto y se pasta destacada opción.

FORERNO, 51, (J. Pérez). — Por sus últimas no se le puede confiar ni un céntimo.

CRITICO, 56, (L. Farmer). — Feroz como gran jinete y ganador de Boleto. Otro buen candidato.

EL KALPA, 50, (H. Salas). — Muchos meses sin correr y en duro concolito.

DELMONTE, 46, (A. Ruffes). — Buen tercero en el Club Hípico, de Golden Bird y Rossmel, performance que le asegura estar colidido.

CIPRILO, 47, (F. Toro). — Felirosamente liviano y bien montado. Su última: el 22 de diciembre en el Club Hípico, sin figurar (ganada por Nakol a Neffreite).

NACHTO, 47, (H. Olguin). — No se vio el domingo en la de FIPANO, 53, (N. Vázquez). Los nuevos colores pero muy "quedados".

PRINCE CHARLES, 47, (E. Fariás). — Le espera alta televidencia en este jinete. Responde en su distancia.

TRAIPO, 47, (E. Allende). — Bolea distancia le queda cerca al hijo de Roldán.

BERA, 43, (J. Solis). — En la de Siete Lunas solo puede aventurar a los últimos.

FRIENIA, 45, (C. Zúñiga). — So porvenir está en la de Eliminación.

NOVENA CARRERA. — 1.200 METROS. — HANDICAP. — QUINTA SERIE.

CONTRACOLPE, 54, (J. Sandoval). — No habla de Kema Fash y aquí forma corral con Najar.

GRAN TIRA, 54, (A. Mora). — Su única nanaza es haber salido de perdedores. Ahora va en corral con Sencual.

SERVISALLA, 50, (F. Toro). — Muy veloz y bien montada. Corral con Gran Tira.

ORLOV, 54, (E. Molina). — En domingo salió de perdedores sobre Oldsmobile nada menos que por 2 y medio cuerpos. Capas de repetir el hijo de Orégano.

QUENADA, 52, (H. Olguin). — Por medio cuerpo derrotó a Sittlet y a San José Girl y defenderá alta cotización la pupila de Becerra.

BOE, 55, Luis Espinosa. — En 1.500 escoltó al anterior al cual leas 4 kilos.

QUIDICO, 52, L. Farmer. — Por solo media cabeza, corraló a Inocencia en 1.600 metros del Club Hípico. Carta muy firme.

SEPTIMO DE LINEA, 50, C. Pezo. — Con 58 kilos ni se vio en los 1.400 del Sporting Club ganados por Constantino y Airese.

CALAFUEN, 48, S. Allende. — Feroz papeteo cumplió al finalizar último de San Remo en 1.500 metros.

DISCORDANTE, 52, (E. Soto). — Ya conluyó figurar y por el de All y es un caballo muy colidido.

ADJUST, 52, (J. Becerra). — Montada a 37, (J. Becerra). — Veloz al puntar en la que ganó a Nacimento All.

RECTOR, 51, (M. Arancibia). — Último de All y muy difícil de ganar una sorpresa, pero en sus últimos, pref. circular en Octava.

CAVU, 51, (H. Olguin). — Buena de Negra Linda. Forma corral con Najar.

REINANA, 51, (J. Pérez). — En su distancia y con el mejor jinete, y el peso muy conveniente.

SURENA, 50, (F. Suárez). — Se vio el domingo en el Club Hípico, con opción, por su anterior triunfo de Negra Linda. Corral con Najar.

SIXTA CARRERA. — 1.300 METROS. — HANDICAP. — SEGUNDA SERIE.

SIFFLET, 51, (H. Puri). — Buena última finalización de Boleto y se pasta destacada opción.

LA VESNA, 50, (E. Molina). — Responde y ante impetuosa va.

ASCAN, 50, (S. Allende). — Buen segundo de All y es un caballo colidido, el domingo a Avonim y Discordante. Deben apostar.

CHICILATO, 47, (E. Soto). — La cubierta premia y puede ganar.

DIENNA CARRERA. — 1.200 METROS. — HANDICAP. — TERCERA SERIE.

ALL, 54, (A. Urrutia). — El hijo de Coloso, el domingo a Avonim y Discordante. Deben apostar.

ARCANHO, 54, (B. Gaitán). — Muy difícil contra esta y de su apariencia.

FLAMTAM, 53, (E. Saavedra). — Muy buen segundo de Fara Siempre, pero su campaña, muy mala.

PULSERO, 51, (M. Arancibia). — Fácil triunfo obtuvo sobre Fara Siempre, pero su campaña, muy mala.

RECTOR, 53, (E. Molina). — En su distancia y con el mejor jinete, y el peso muy conveniente.

RECTOR, 53, (E. Molina). — En su distancia y con el mejor jinete, y el peso muy conveniente.

RECTOR, 53, (E. Molina). — En su distancia y con el mejor jinete, y el peso muy conveniente.

RECTOR, 53, (E. Molina). — En su distancia y con el mejor jinete, y el peso muy conveniente.

RECTOR, 53, (E. Molina). — En su distancia y con el mejor jinete, y el peso muy conveniente.

RECTOR, 53, (E. Molina). — En su distancia y con el mejor jinete, y el peso muy conveniente.

RECTOR, 53, (E. Molina). — En su distancia y con el mejor jinete, y el peso muy conveniente.

RECTOR, 53, (E. Molina). — En su distancia y con el mejor jinete, y el peso muy conveniente.

RECTOR, 53, (E. Molina). — En su distancia y con el mejor jinete, y el peso muy conveniente.

RECTOR, 53, (E. Molina). — En su distancia y con el mejor jinete, y el peso muy conveniente.

RECTOR, 53, (E. Molina). — En su distancia y con el mejor jinete, y el peso muy conveniente.

RECTOR, 53, (E. Molina). — En su distancia y con el mejor jinete, y el peso muy conveniente.

RECTOR, 53, (E. Molina). — En su distancia y con el mejor jinete, y el peso muy conveniente.

Enciclopedia de todos los compellidosores del CLUB

PRIMERA CARRERA. — 1.300 metros. — Quinta serie.

INTERPOL, 55. — (A. Pablos). — Muy bien montado, pero no puede pagar plaza. **GRACIA, 54. — (H. Salas).** — En punto de proporciones para ser "gala", en los tramos de "carrera" gana, en los tramos de "paseo" gana. Los dos tramos le resultan fáciles los dos.

DEL 35. — (M. Maturana). — Muy bien montado, pero no puede pagar plaza. **BARROQUÍ, 55. — (J. Salas).** — En punto de proporciones para ser "gala", en los tramos de "carrera" gana, en los tramos de "paseo" gana. Los dos tramos le resultan fáciles los dos.

DEL 35. — (M. Maturana). — Muy bien montado, pero no puede pagar plaza. **BARROQUÍ, 55. — (J. Salas).** — En punto de proporciones para ser "gala", en los tramos de "carrera" gana, en los tramos de "paseo" gana. Los dos tramos le resultan fáciles los dos.

DEL 35. — (M. Maturana). — Muy bien montado, pero no puede pagar plaza. **BARROQUÍ, 55. — (J. Salas).** — En punto de proporciones para ser "gala", en los tramos de "carrera" gana, en los tramos de "paseo" gana. Los dos tramos le resultan fáciles los dos.

DEL 35. — (M. Maturana). — Muy bien montado, pero no puede pagar plaza. **BARROQUÍ, 55. — (J. Salas).** — En punto de proporciones para ser "gala", en los tramos de "carrera" gana, en los tramos de "paseo" gana. Los dos tramos le resultan fáciles los dos.

DEL 35. — (M. Maturana). — Muy bien montado, pero no puede pagar plaza. **BARROQUÍ, 55. — (J. Salas).** — En punto de proporciones para ser "gala", en los tramos de "carrera" gana, en los tramos de "paseo" gana. Los dos tramos le resultan fáciles los dos.

DEL 35. — (M. Maturana). — Muy bien montado, pero no puede pagar plaza. **BARROQUÍ, 55. — (J. Salas).** — En punto de proporciones para ser "gala", en los tramos de "carrera" gana, en los tramos de "paseo" gana. Los dos tramos le resultan fáciles los dos.

DEL 35. — (M. Maturana). — Muy bien montado, pero no puede pagar plaza. **BARROQUÍ, 55. — (J. Salas).** — En punto de proporciones para ser "gala", en los tramos de "carrera" gana, en los tramos de "paseo" gana. Los dos tramos le resultan fáciles los dos.

DEL 35. — (M. Maturana). — Muy bien montado, pero no puede pagar plaza. **BARROQUÍ, 55. — (J. Salas).** — En punto de proporciones para ser "gala", en los tramos de "carrera" gana, en los tramos de "paseo" gana. Los dos tramos le resultan fáciles los dos.

DEL 35. — (M. Maturana). — Muy bien montado, pero no puede pagar plaza. **BARROQUÍ, 55. — (J. Salas).** — En punto de proporciones para ser "gala", en los tramos de "carrera" gana, en los tramos de "paseo" gana. Los dos tramos le resultan fáciles los dos.

DEL 35. — (M. Maturana). — Muy bien montado, pero no puede pagar plaza. **BARROQUÍ, 55. — (J. Salas).** — En punto de proporciones para ser "gala", en los tramos de "carrera" gana, en los tramos de "paseo" gana. Los dos tramos le resultan fáciles los dos.

DEL 35. — (M. Maturana). — Muy bien montado, pero no puede pagar plaza. **BARROQUÍ, 55. — (J. Salas).** — En punto de proporciones para ser "gala", en los tramos de "carrera" gana, en los tramos de "paseo" gana. Los dos tramos le resultan fáciles los dos.

DEL 35. — (M. Maturana). — Muy bien montado, pero no puede pagar plaza. **BARROQUÍ, 55. — (J. Salas).** — En punto de proporciones para ser "gala", en los tramos de "carrera" gana, en los tramos de "paseo" gana. Los dos tramos le resultan fáciles los dos.

SEGUNDA CARRERA. — 1.300 metros. — Quinta serie.

CARELMAPI, 54. — (J. Castro). — Muy bien montado, pero no puede pagar plaza. **LIÓN CHÍN, 51. — (M. Yáñez).** — Muy bien montado, pero no puede pagar plaza.

CARELMAPI, 54. — (J. Castro). — Muy bien montado, pero no puede pagar plaza. **LIÓN CHÍN, 51. — (M. Yáñez).** — Muy bien montado, pero no puede pagar plaza.

CARELMAPI, 54. — (J. Castro). — Muy bien montado, pero no puede pagar plaza. **LIÓN CHÍN, 51. — (M. Yáñez).** — Muy bien montado, pero no puede pagar plaza.

CARELMAPI, 54. — (J. Castro). — Muy bien montado, pero no puede pagar plaza. **LIÓN CHÍN, 51. — (M. Yáñez).** — Muy bien montado, pero no puede pagar plaza.

CARELMAPI, 54. — (J. Castro). — Muy bien montado, pero no puede pagar plaza. **LIÓN CHÍN, 51. — (M. Yáñez).** — Muy bien montado, pero no puede pagar plaza.

CARELMAPI, 54. — (J. Castro). — Muy bien montado, pero no puede pagar plaza. **LIÓN CHÍN, 51. — (M. Yáñez).** — Muy bien montado, pero no puede pagar plaza.

CARELMAPI, 54. — (J. Castro). — Muy bien montado, pero no puede pagar plaza. **LIÓN CHÍN, 51. — (M. Yáñez).** — Muy bien montado, pero no puede pagar plaza.

CARELMAPI, 54. — (J. Castro). — Muy bien montado, pero no puede pagar plaza. **LIÓN CHÍN, 51. — (M. Yáñez).** — Muy bien montado, pero no puede pagar plaza.

CARELMAPI, 54. — (J. Castro). — Muy bien montado, pero no puede pagar plaza. **LIÓN CHÍN, 51. — (M. Yáñez).** — Muy bien montado, pero no puede pagar plaza.

CARELMAPI, 54. — (J. Castro). — Muy bien montado, pero no puede pagar plaza. **LIÓN CHÍN, 51. — (M. Yáñez).** — Muy bien montado, pero no puede pagar plaza.

CARELMAPI, 54. — (J. Castro). — Muy bien montado, pero no puede pagar plaza. **LIÓN CHÍN, 51. — (M. Yáñez).** — Muy bien montado, pero no puede pagar plaza.

CARELMAPI, 54. — (J. Castro). — Muy bien montado, pero no puede pagar plaza. **LIÓN CHÍN, 51. — (M. Yáñez).** — Muy bien montado, pero no puede pagar plaza.

CARELMAPI, 54. — (J. Castro). — Muy bien montado, pero no puede pagar plaza. **LIÓN CHÍN, 51. — (M. Yáñez).** — Muy bien montado, pero no puede pagar plaza.



PIERROT, un verdadero as para distancias cortas, que llevará 52 kilos en la Carrera Especial "Jorge Zamudio Flores", la más importante de las que se disputarán en el Club Hípico. Será conducido por Alfonso Poblete.

PIERROT, un verdadero as para distancias cortas, que llevará 52 kilos en la Carrera Especial "Jorge Zamudio Flores", la más importante de las que se disputarán en el Club Hípico. Será conducido por Alfonso Poblete.

PIERROT, un verdadero as para distancias cortas, que llevará 52 kilos en la Carrera Especial "Jorge Zamudio Flores", la más importante de las que se disputarán en el Club Hípico. Será conducido por Alfonso Poblete.

PIERROT, un verdadero as para distancias cortas, que llevará 52 kilos en la Carrera Especial "Jorge Zamudio Flores", la más importante de las que se disputarán en el Club Hípico. Será conducido por Alfonso Poblete.

PIERROT, un verdadero as para distancias cortas, que llevará 52 kilos en la Carrera Especial "Jorge Zamudio Flores", la más importante de las que se disputarán en el Club Hípico. Será conducido por Alfonso Poblete.

PIERROT, un verdadero as para distancias cortas, que llevará 52 kilos en la Carrera Especial "Jorge Zamudio Flores", la más importante de las que se disputarán en el Club Hípico. Será conducido por Alfonso Poblete.

PIERROT, un verdadero as para distancias cortas, que llevará 52 kilos en la Carrera Especial "Jorge Zamudio Flores", la más importante de las que se disputarán en el Club Hípico. Será conducido por Alfonso Poblete.

PIERROT, un verdadero as para distancias cortas, que llevará 52 kilos en la Carrera Especial "Jorge Zamudio Flores", la más importante de las que se disputarán en el Club Hípico. Será conducido por Alfonso Poblete.

PIERROT, un verdadero as para distancias cortas, que llevará 52 kilos en la Carrera Especial "Jorge Zamudio Flores", la más importante de las que se disputarán en el Club Hípico. Será conducido por Alfonso Poblete.

PIERROT, un verdadero as para distancias cortas, que llevará 52 kilos en la Carrera Especial "Jorge Zamudio Flores", la más importante de las que se disputarán en el Club Hípico. Será conducido por Alfonso Poblete.

MISS PURITY, 52. — (M. Yáñez). — Muy bien montado, pero no puede pagar plaza.

MISS PURITY, 52. — (M. Yáñez). — Muy bien montado, pero no puede pagar plaza.

MISS PURITY, 52. — (M. Yáñez). — Muy bien montado, pero no puede pagar plaza.

MISS PURITY, 52. — (M. Yáñez). — Muy bien montado, pero no puede pagar plaza.

MISS PURITY, 52. — (M. Yáñez). — Muy bien montado, pero no puede pagar plaza.

MISS PURITY, 52. — (M. Yáñez). — Muy bien montado, pero no puede pagar plaza.

MISS PURITY, 52. — (M. Yáñez). — Muy bien montado, pero no puede pagar plaza.

MISS PURITY, 52. — (M. Yáñez). — Muy bien montado, pero no puede pagar plaza.

MISS PURITY, 52. — (M. Yáñez). — Muy bien montado, pero no puede pagar plaza.

MISS PURITY, 52. — (M. Yáñez). — Muy bien montado, pero no puede pagar plaza.

MISS PURITY, 52. — (M. Yáñez). — Muy bien montado, pero no puede pagar plaza.

MISS PURITY, 52. — (M. Yáñez). — Muy bien montado, pero no puede pagar plaza.

MISS PURITY, 52. — (M. Yáñez). — Muy bien montado, pero no puede pagar plaza.

MISS PURITY, 52. — (M. Yáñez). — Muy bien montado, pero no puede pagar plaza.

MISS PURITY, 52. — (M. Yáñez). — Muy bien montado, pero no puede pagar plaza.

MISS PURITY, 52. — (M. Yáñez). — Muy bien montado, pero no puede pagar plaza.

MISS PURITY, 52. — (M. Yáñez). — Muy bien montado, pero no puede pagar plaza.

MISS PURITY, 52. — (M. Yáñez). — Muy bien montado, pero no puede pagar plaza.

MISS PURITY, 52. — (M. Yáñez). — Muy bien montado, pero no puede pagar plaza.

MISS PURITY, 52. — (M. Yáñez). — Muy bien montado, pero no puede pagar plaza.

MISS PURITY, 52. — (M. Yáñez). — Muy bien montado, pero no puede pagar plaza.

MISS PURITY, 52. — (M. Yáñez). — Muy bien montado, pero no puede pagar plaza.

MISS PURITY, 52. — (M. Yáñez). — Muy bien montado, pero no puede pagar plaza.

MISS PURITY, 52. — (M. Yáñez). — Muy bien montado, pero no puede pagar plaza.

MISS PURITY, 52. — (M. Yáñez). — Muy bien montado, pero no puede pagar plaza.

MISS PURITY, 52. — (M. Yáñez). — Muy bien montado, pero no puede pagar plaza.

MISS PURITY, 52. — (M. Yáñez). — Muy bien montado, pero no puede pagar plaza.

MISS PURITY, 52. — (M. Yáñez). — Muy bien montado, pero no puede pagar plaza.



24) P. ¿Que edad tiene el potrillo Afghan y cual es su p de origen? ¿Fue ganador antes de venir a Chile? — Alfonso Per Santiago.

R. — En el catálogo de la Sociedad de Criadores, aparecen los siguientes datos de Afghan, nacido en Inglaterra en 1929, al modo que va para los 20 años. Indica que lo importó la Sociedad de Criadores y su primera victoria la obtuvo sobre 27 años. Ha dado un número impresionante de ganadores y su anterior generador, la cría en Chile, es El Bosque, un caballo menor que Ghelid, uno de los campeones, actuales de la pista.

25) P. ¿Que reproductores actualmente en Chile corrieron El Derby de Epsom? — Juan Ramirez, Concepción.

R. — No tenemos a la mano datos muy concretos, pero si podemos asegurar que uno de ellos ha sido Treble Crown, que además corrió las Dos Mil Guineas. Fue traído a Chile cuando tenía cuatro años de edad. El otro es Vicinity que como Treble Crown, también tomó parte en las Dos Mil Guineas. Buena idea deben haber tenido de estos ejemplares para traerlos a Chile, ya que, sin embargo, no

BABU Y GLEEFUL, CAMPEONES

CAMPAÑA EN SINTESIS DE LOS DIEZ RIVALES DE "EL DERBY"

	Ganó	2.º	3.º	4.º	No tabla	Total corrió	Total ganado
ALAMITO . . .	2	8	2	2	4	18	2.762.000
BABU	7	1	1	—	—	9	21.190.000
CAMARISTA . .	4	3	1	—	3	11	1.795.000
COPIHUAL . . .	2	6	2	1	—	11	4.211.000
GLEEFUL	4	2	—	1	2	9	10.042.000
JACKY BAR . .	2	—	3	1	2	8	1.370.000
MENDEL	2	2	4	2	5	15	1.186.000
MILAGRO	4	4	2	1	4	15	2.776.000
NAKOI	3	4	3	1	7	18	1.347.000
DALOA	3	1	5	1	4	14	5.204.000



Hasta "El Ensayo", Copihual militó entre los ases de la generación. Después, ha pasado a segundo plano. Sin embargo, es un digno rival de "El Derby".

Sin chance alguna los restantes: Milagro, Alamito, Mendel y Nakoí.

Frente a los seis productores que hemos mencionado en párrafos aparte, y especialmente ante los tres ases de la contienda, es poco lo que podrán hacer Alamito, Mendel, Milagro y Nakoí. El otro inscrito, Dillinger, ha sido retirado.

Alamito es sólo un caballo galopador, con más cuerpo que calidad. Se ha ganado muy bien su comida con colocaciones secundarias y algunos triunfos, pero de ahí a ganar "El Derby" nos parece imposible. Hace pocos días participó en la "Copa Jackson" y finalizó en antepenúltimo lugar.

Es un plano parecido, se presentarán los tres restantes. Mendel ocupó el cuarto puesto en la misma carrera, pero a enorme distancia de Gleaful; Milagro llegó séptimo, y Nakoí, no corre desde el 25 de diciembre, día en que se clasificó tercero, de elementos de tercera serie, como son Blue Barón y Pato Sellado. No podemos siquiera pensar en que alguno de estos pueda imponerse

Por quinta vez se encuentran los dos cracks de la generación.— En tres Babú y sólo en una, en el "Nacional Ricardo Lyon".

Por línea —muy clara por cierto— tiene dos campeones "El Derby": de 1958; Babú y Gleaful. Son viejas cuentas las que van a saldarse en la nueva oportunidad y el duelo apasionante a la afición de todo el país.

Memorables encuentros han sostenido en más de una oportunidad. Los vimos medirse en el clásico "Sociedad de Criadores", del Chile, donde venció Babú por tres cuartos de cuerpo al hijo de Afghán, dejando la impresión de que era el mejor. Se encontraron también en "El Ensayo", netamente anterior. Se protagonizó un final de gran emoción. Ganó también Babú, por medio cuerpo, y agotando ambos sus mejores energías. Antes, en el "Nacional Ricardo Lyon", había triunfado Gleaful, pero se recordará que Babú, que llegó a dos cuerpos de él, a medio pescuezo de Copihual, fue mal dirigido y tuvo serios tropiezos. Por quinta vez se baten el domingo, por el título crack de la generación, y algo que es más importante para sus studs; un primer premio de cuatro y medio millones de pesos.

Hasta el domingo antepasado, la mayoría de las opiniones estaba de parte de Babú. Su campaña es mucho mejor y en dos oportunidades, las más recientes, ha dado cuenta de su gran rival, de correr a correr. Pero después de la victoria de Gleaful en el clásico "Juan S. Jackson", las impresiones han cambiado bastante.

Fue en verdad impresionante la forma en que se impuso el defensor de "El Bosque". Colocado estratégicamente por Araya en terreno a cuatro lugares, pasó de diez segundos al frente en los comienzos de la tierra derecha, y su acción final resultó devastadora. No hay motivo para pensar que en una distancia 500 metros más larga no pueda hacer lo mismo.

Este potrillo, que dos veces ha sido campeón en Santiago, en septiembre en el Club Hípico, y en una ocasión, sobre todo, en la idea de que se trataba de un ganador, no ha hecho sino superar sus victorias anteriores a las más brillantes condiciones.

A su lado, estará Babú, para quien la Verdad es una prueba que no se ve tan buena como cuando él mismo se lo ve. Solo en dos oportunidades ha ganado, pero en ambas, por muy poco. En la "Polka de Potrillos", donde se presentó por primera vez con Gleaful, no brilló aún y que cuando se lo ve

Baloa, nueva estrella en el panorama

Tres motivos para encontrarle opción en "El Derby": la prepara Caviere, su apilado trabajo del lunes.

Frente a los tres ases de "El Derby" hay otros dos nombres que suenan con cierta insistencia, y que podríamos considerar como las sorpresas más indicadas. No arrefirmos a Copihual y Camarista.

El primero, hasta el "Nacional Ricardo Lyon", estuvo casi a la altura de Babú. En esa

OPCIONES SECUNDARIAS: COPIHUAL Y CAMARISTA

Frente a Babú y Gleaful, ha surgido un nuevo astro en el panorama de "El Derby". Se trata de Baloa, la única potranca del lote, pupila de Caviere. La hija de Madera ha tenido muchas altas y bajas en su ya larga campaña. Hasta el "Ensayo" había estado midiendo con las hembras de su edad, sin mostrar grandes aptitudes. Pero en esta carrera se reveló como digna enemiga de los potrillos. Se recordará que hasta cien metros de la meta luchaba palmo a palmo con Babú y Gleaful, decayendo muy al final, para morir a poco más de un cuerpo de ellos. Su compromiso posterior lo cumplió en el clásico "Sociedad de Criadores", para potrancas, y por su actuación en "El Ensayo" resultó

inmensa favorita. Fracassando en forma lamentable y ocupando apenas el noveno lugar, mientras el primer puesto era alcanzado por Nordista, y los secundarios por Dexamenes y Maria Eugenia, elementos útiles, pero del montón. Posteriormente, se justificó este fracaso, que se debió a las heridas nuevas que se le colocaron, que no había sido arregladas convenientemente.

Se rehabilitó ampliamente poco después en el premio "Las Oaks", sobre 2.400 metros al vencer por seis cuerpos a Notouche, desarrollando en la recta una acción que impresionó a muchos hípicas. No ganó a nadie, pero lo hizo por enorme ventaja.

No habría sido este un antecedente vital para asignar primiceria a "El Derby". Pero vino su trabajo del lunes, el mejor de todos los que se realizaron ese día. Para la distancia de 2.35, finalizó en forma deservida. Si corresponde a esta marca, la va a repetir a los dos meses Gleaful y Babú superarla al final.

cedente vital para asignar primiceria a "El Derby". Pero vino su trabajo del lunes, el mejor de todos los que se realizaron ese día. Para la distancia de 2.35, finalizó en forma deservida. Si corresponde a esta marca, la va a repetir a los dos meses Gleaful y Babú superarla al final.

Debuta en el Sporting Hector Pilar: guiará a Jacky Bar, en "El Derby".

Jacky Bar, que se dio a conocer como un remolón golpe en la famosa carrera viamontina, será conducido por Hector Pilar, la revelación como jinete de los últimos tiempos, que reapareció el domingo último, año pasado, cuando ganó de punta a punta, por el experto alfo del año pasado, pero en sus otros compromisos, mañana y tarde, se le notó un poco más de sin arriesgar sus pelotas, sin pasadas por los palos de otras oportunidades. No temerá si es que ante el temor, con Jacky Bar mostrará su calidad.

No es malo este caballo, se cree que hará un buen papel en "El Derby". Este año, tiempo sin actuar, último clasificándose tercero de Juan Bowman y Sabena, a un cuerpo de la ganadora, que marcó muy buen tiempo para la distancia de 1.600 metros, 1.35 45. Se vio correr con un poco de suerte, pero llegar cuarto. Más arduo, difícil. Con el Pilar, esta su primera presentación en la Vía del Mar.

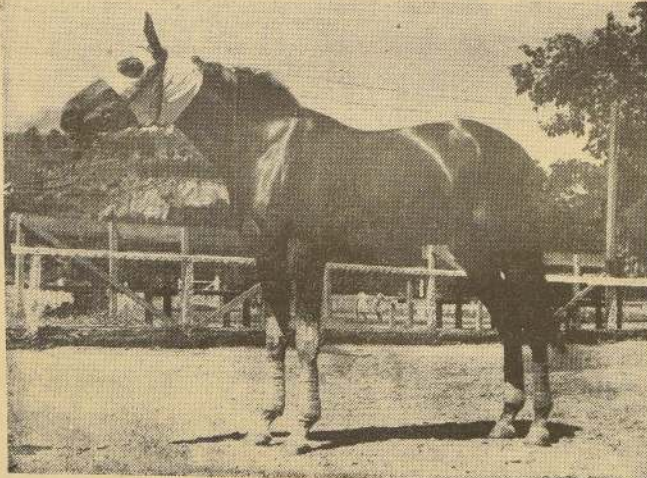

DALOA, ganadora de "Las Oaks", muy lejos la mejor potranca de la generación, que aparece con la tercera opción indiscutible en "El Derby". Si corresponde a su fantástico aporte del

lunes, puede dar cuenta de los potrillos y proporcionar a Juan Caviere, su trainer, la decimocima victoria en esta gran carrera.

ES DE "EL DERBY" DE 1958

El 73º Derby Chileno

Osvaldo ULLOA

ES EL JINETE QUE HA TRIUNFADO
MAS VECES EN EL
DERBY-AC-
TUALMENTE
ESTA CORRIEN-
DO EN RIO DE

Janeiro

WANDERER

FUE EL PRIMER GA-
NADOR DE LA TRIPLE
CORONA DEL TURF
NACIONAL

EN 1920, SALPICON, FAMOSO CABALLO AR-
GENTINO NO TUVO RIVALES EN CHILE

En 1916, triunfó la
gran Dorama, ganadora
de la Triple Corona

ESTA FAMOSA PRUEBA,
CLASICA EN LA HIPICA NACIO-
NAL, SE CORRE SIN INTE-
RRUPCION, DESDE 1886.

CAVIERES

ES EL PREPARADOR QUE HA
GANADO MAS VECES EL DERBY

EN 1906 TRIUNFO PETRARQUE, UN CABALLO
QUE HIZO EPOCA EN EL PAIS. EN 1918
VENCIO HUECHUN, QUE HABIA SIDO
DISTANCIADO EN EL EN-
SAYO, EN BENEFICIO
DE ISCARIOTE.

TRABAJOS DE AYER PARA "EL DERBY"

PISTA DE ARENA
BABU con E. Araya, YO-
CASTA con R. Madariaga,
pasaron 1.000 metros en
1:4, ganó Babu por 2
cuerpos.

JACKY BAR con H. Pilar,
pasó los 800 en 48,2,5.
MILAGRO, con René Lato-
rre, pasó 600 en 36,2,5;
repitió 700 en 42. Este co-
tejo fue muy bueno.

MENDEL con R. Latorre,
1.000 en 1:41.

ALAMITO con L. Valenzue-
la pasó 400 en 25; repitió
700 en 44.

Partida FALSA

El material anecdótico en torno al Derby, es abundante, pe-
ro lo cierto es que en este aspecto hay también mucha fantasía.
La imaginación popular y el tiempo, van deformando los hechos
y cada cual cuenta sus propia versión acerca de hechos que ase-
gura haber visto o que le contaron personas que
lo presenciaron. Fue realmente cierta la histo-
ria de Calvito, el caballo que corrió "berracha".
El Derby de 1917, haciendo perder la carrera al
favorito Capitán? Se dice que a Calvito se le de-
clararon las piernas de puro "curado" y arastró
así al favorito de la prueba que ganó Polonia. A
nocturnos, nos la contó un distinguido abogad-
Pere, cómo la supo él? Nos decía que su dueño
le había dado un bote de champagne antes de
la carrera.

Por otro lado, se nos dijo que fue una bote-
lla de whisky, disuelta en agua. Otro nos dijo, simplemente, fue
un "boto".

Lo que sea, pero algo debe haber de realidad en eso.

Y la de aquel jinete al que le dieron instrucciones de atropel-
lar con su caballo a la altura del lugar en que están los "par-
diantes" montados. Era típico en Viña, hace muchos años, que to-
dos los domingos, a unos 300 metros de la meta se colocaran
dos policías montados para evitar el paso de
público de las galerías a la cancha. Pero el
día de aquel Derby, por razones que no en-
del caso señalar aquí, a los guardianes los
corrieron mas adelante, a unos cien metros
de la raya. Y el jinete de aquel caballo que
podía ser el golpe de la carrera, cumplió las
instrucciones, "haciendo correr" desde la al-
tura en que estaban los guardianes montados:
150 metros mas cerca de la raya. Ciertamen-
te el preparador no contó con que aquel
día le iban a correr los "pasos" a cien me-
tros de la meta, en lugar de los 250 en que invariablemente era
colocado.

¿Fue cierto esto?

En todo caso, son dos de las muchas historias entretenidas
que suelen contar los antiguos aficionados al llamado "derby de
reyes". Verdad o mentira, sin duda, tiene un sabor muy sin-
gular.

Ese Derby que ganó Rococo, aparte de haberse disputado en
baja pista que era una laguna, tuvo la virtud de reunir a cin-
co jinetes de extraordinarias aptitudes. Comenzando por el "Ta-
ta" Baeza que lo ganó; luego, el "maestrillo"
Juan Zuniga, que llegó segundo con Heideberg;
el fabuloso "Huso" Villena, que llegó tercero
con Salto; el Gran Oxydo Ulloa, que 25 años
después sigue en la brecha, actuando en Brasil,
y el elegante y muy inteligente José Carrasco.

Dos de ellos, están bajo tierra: Villena, murió
en un accidente automovilístico, cuando aun era
una lumbrera. Carrasco, murió en cambio, casi
olvidado, víctima de una terrible tuberculosis.
Quiénes vieron correr a esos "silanes" de la fusta deben estar
de acuerdo en que fueron prominentes figuras en su especialidad.

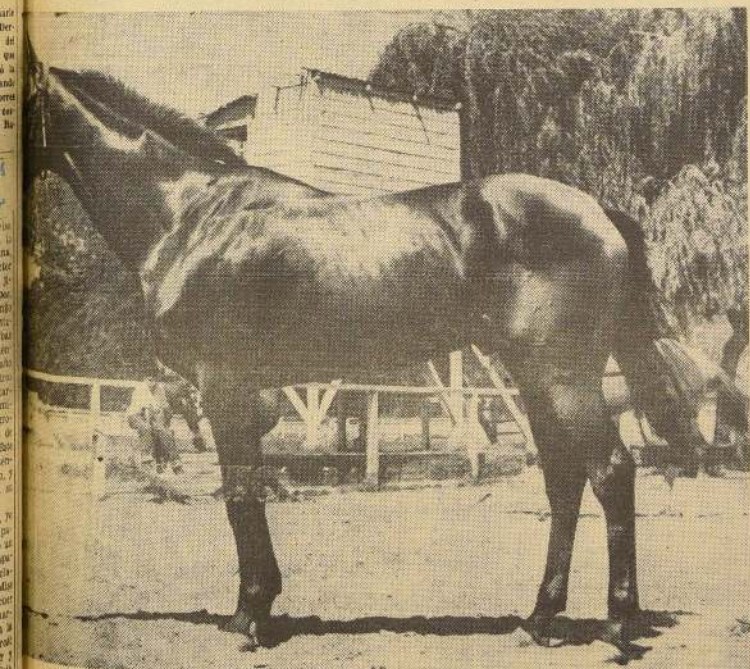

El famoso pollito colorado que prepara Al-
fonsito al stud "La Candelaria", que defen-
de al título de crack de la generación. Se ha
ganado el Gran Grief, que está al cuidado de Augus-
to Breque, padre del otro, y en tres lo ha vencido. Esta fotografía
fue tomada el martes último en la cancha del Sporting e indica
al perfecto estado en que se encuentra el notable hijo de Scottish
Meridjan, que ha obtenido ya en premios más de \$ 20.000.000.

CLUB HIPICO

DOMINGO 13 DE ENERO DE 1958

MARRA CARRERA. — A las 13.45 horas. — 1.900 metros. — Handicap.

J. García	13.41	A. Valdés	13.41
J. Salas	13.41	A. García	13.41
J. Zúñiga	13.41	J. Ochoa	13.41
M. Maquiea	13.41	A. Ramírez	13.41
A. Díaz	13.41	J. Guzmán	13.41
A. Muñoz	13.41	J. Ochoa	13.41
A. Pardo	13.41	O. Silva	13.41
L. Pardo	13.41	D. Silva	13.41
G. Zúñiga	13.41	D. Miranda	13.41
G. Pardo	13.41	V. Cepeda	13.41

SEGUNDA CARRERA. — A las 14.45 horas. — 1.900 metros. — Handicap.

J. García	14.41	A. Valdés	14.41
J. Salas	14.41	A. García	14.41
J. Zúñiga	14.41	J. Ochoa	14.41
M. Maquiea	14.41	A. Ramírez	14.41
A. Díaz	14.41	J. Guzmán	14.41
A. Muñoz	14.41	J. Ochoa	14.41
A. Pardo	14.41	O. Silva	14.41
L. Pardo	14.41	D. Silva	14.41
G. Zúñiga	14.41	D. Miranda	14.41
G. Pardo	14.41	V. Cepeda	14.41

TERCERA CARRERA. — A las 15.45 horas. — 1.900 metros. — Handicap.

J. García	15.41	A. Valdés	15.41
J. Salas	15.41	A. García	15.41
J. Zúñiga	15.41	J. Ochoa	15.41
M. Maquiea	15.41	A. Ramírez	15.41
A. Díaz	15.41	J. Guzmán	15.41
A. Muñoz	15.41	J. Ochoa	15.41
A. Pardo	15.41	O. Silva	15.41
L. Pardo	15.41	D. Silva	15.41
G. Zúñiga	15.41	D. Miranda	15.41
G. Pardo	15.41	V. Cepeda	15.41

CUARTA CARRERA. — A las 16.45 horas. — 1.900 metros. — Handicap.

J. García	16.41	A. Valdés	16.41
J. Salas	16.41	A. García	16.41
J. Zúñiga	16.41	J. Ochoa	16.41
M. Maquiea	16.41	A. Ramírez	16.41
A. Díaz	16.41	J. Guzmán	16.41
A. Muñoz	16.41	J. Ochoa	16.41
A. Pardo	16.41	O. Silva	16.41
L. Pardo	16.41	D. Silva	16.41
G. Zúñiga	16.41	D. Miranda	16.41
G. Pardo	16.41	V. Cepeda	16.41

QUINTA CARRERA. — A las 17.45 horas. — 1.900 metros. — Handicap.

J. García	17.41	A. Valdés	17.41
J. Salas	17.41	A. García	17.41
J. Zúñiga	17.41	J. Ochoa	17.41
M. Maquiea	17.41	A. Ramírez	17.41
A. Díaz	17.41	J. Guzmán	17.41
A. Muñoz	17.41	J. Ochoa	17.41
A. Pardo	17.41	O. Silva	17.41
L. Pardo	17.41	D. Silva	17.41
G. Zúñiga	17.41	D. Miranda	17.41
G. Pardo	17.41	V. Cepeda	17.41

SEXTA CARRERA. — A las 18.45 horas. — 1.900 metros. — Especial.

J. García	18.41	A. Valdés	18.41
J. Salas	18.41	A. García	18.41
J. Zúñiga	18.41	J. Ochoa	18.41
M. Maquiea	18.41	A. Ramírez	18.41
A. Díaz	18.41	J. Guzmán	18.41
A. Muñoz	18.41	J. Ochoa	18.41
A. Pardo	18.41	O. Silva	18.41
L. Pardo	18.41	D. Silva	18.41
G. Zúñiga	18.41	D. Miranda	18.41
G. Pardo	18.41	V. Cepeda	18.41

SEPTIMA CARRERA. — A las 19.45 horas. — 1.900 metros. — Dos años no ganadores.

J. García	19.41	A. Valdés	19.41
J. Salas	19.41	A. García	19.41
J. Zúñiga	19.41	J. Ochoa	19.41
M. Maquiea	19.41	A. Ramírez	19.41
A. Díaz	19.41	J. Guzmán	19.41
A. Muñoz	19.41	J. Ochoa	19.41
A. Pardo	19.41	O. Silva	19.41
L. Pardo	19.41	D. Silva	19.41
G. Zúñiga	19.41	D. Miranda	19.41
G. Pardo	19.41	V. Cepeda	19.41

OCTAVA CARRERA. — A las 20.45 horas. — 1.900 metros. — Handicap.

J. García	20.41	A. Valdés	20.41
J. Salas	20.41	A. García	20.41
J. Zúñiga	20.41	J. Ochoa	20.41
M. Maquiea	20.41	A. Ramírez	20.41
A. Díaz	20.41	J. Guzmán	20.41
A. Muñoz	20.41	J. Ochoa	20.41
A. Pardo	20.41	O. Silva	20.41
L. Pardo	20.41	D. Silva	20.41
G. Zúñiga	20.41	D. Miranda	20.41
G. Pardo	20.41	V. Cepeda	20.41

NOVENA CARRERA. — A las 21.45 horas. — 1.900 metros. — Handicap.

J. García	21.41	A. Valdés	21.41
J. Salas	21.41	A. García	21.41
J. Zúñiga	21.41	J. Ochoa	21.41
M. Maquiea	21.41	A. Ramírez	21.41
A. Díaz	21.41	J. Guzmán	21.41
A. Muñoz	21.41	J. Ochoa	21.41
A. Pardo	21.41	O. Silva	21.41
L. Pardo	21.41	D. Silva	21.41
G. Zúñiga	21.41	D. Miranda	21.41
G. Pardo	21.41	V. Cepeda	21.41

DECIMA CARRERA. — A las 22.45 horas. — 1.900 metros. — Handicap.

J. García	22.41	A. Valdés	22.41
J. Salas	22.41	A. García	22.41
J. Zúñiga	22.41	J. Ochoa	22.41
M. Maquiea	22.41	A. Ramírez	22.41
A. Díaz	22.41	J. Guzmán	22.41
A. Muñoz	22.41	J. Ochoa	22.41
A. Pardo	22.41	O. Silva	22.41
L. Pardo	22.41	D. Silva	22.41
G. Zúñiga	22.41	D. Miranda	22.41
G. Pardo	22.41	V. Cepeda	22.41

Juan Cavieres, trainer

de Daloa, ha triunfado

1.º veces en EL DERBY

HAY TRES razones para asignarle

segunda a Daloa en "El Derby"

Una, la forma en que se adjudicó

el Premio "Las Ocas"; otra, su

trabajo del levant. La tercera es muy

especial: la prepara Juan Cavieres, es-

pecialista para ganar esta carrera, y

que ha cumplido la hazaña única, que

posiblemente no será igualada nunca,

de vencer en ella en once ocasiones.

—O—

HASTA 1939, el famoso "Maga" no

había brillado en "El Derby". Era ga-

nador de "El Roayro", con Plapper,

nueve años antes. Pero sólo entonces

pudo a triunfar en la carrera villa-

marina. Con Calvo, conduciendo por

Eduardo Rebolledo, basista de la me-

morables encuentros con Piquero,

el año '41, de su generación. Ambos

seguen batidos en "El Roayro"

por Pierre Lodi, un elemento de

La noble hija de Campanario, un

toro victorioso de resonancia en mu-

chos años grandes clásicos, y en el

cuadro no dejó sino una hija, que

mucho antes de debutar en las pistas

—O—

AL AÑO SIGUIENTE, le proporcio-

na la misma satisfacción. Freire, el

único crack invicto del turf nacional,

golpea ante sus rivales y pasa des-

pués en el "San Lope", "walk-

over". Debido al mal estado de sus

rines, el extraordinario hijo de El

Tanco, ganador de las once carreras

en su carrera, fue enviado a la

reproducción. En el "Maga" no Pique-

ra, segunda vez, la mayoría de las

carreras corrió al nacer.

—O—

TARDO EL "Maga" en repetir. Ha-

sta la 1939, cuando triunfó, con Baza,

derrotó a la querida Babi en un

final memorable. Fue traído de Con-

cepción, donde había ganado dos ca-

rerras, y su campaña fue corta. Pa-

ra de "Quarón" (cajadora perío-

dica de las añas), y terminaba su

carrera de las pistas una. Estudió

un magnífico padrillo, y día, entre

otras cosas, derrotó a Rival, ga-

nador también de "El Derby".

—O—

EN 1937, 1939 y 1949, conquistó la

carrera, con Maratón, con Maratón,

que ha sido más entregado más pe-

ro antes, que de los mejores repre-

sentantes de una generación media,

y que posteriormente fue herido a

Estados Unidos, donde pasó inderro-

tado. En 1939, con Giménez, que ha

sido campeón con Valiente en "El

Roayro", y que hizo galope de ejer-

cicio en esta prueba, al igual que

en muchas otras clásicas, y en 1949, con

Esperanza, que en ligada estrechó-

us derrotó a Damilla y Edgar Fox.

—O—

RIVAL LE DIO en 1948, su séptima

victoria. Maratón se 1948, el record

de la carrera. Toro era un tron-

toro desde la partida, debido a

Cavieres mandó "correr fuerte" a su

hijo pupilo, Tordor, para agitar a

Hajdas, que era el principal con-

trario de Rival. —O—

AL AÑO SIGUIENTE, con Corina,

logró una de las ganancias más im-

portantes. Perforación fue a una de

las mejores generaciones que ha ha-

bido en Chile, y en un final de gran

movimiento logró superar cerca de la

meta a su compañero de techo Cha-

rro, batido por media cabecera.

Derrotó fue un verdadero crack y sólo

dejó un hijo grande, Ramadón, que

fue vendido para Estados Unidos, sin

saberse nada de él.

—O—

LOS CUATRO ULTIMOS "Derby" ha-

nados por Cavieres fueron los siguientes:

En 1945, con Tabaco, gran co-

rredor y que conquistó la Triple Ca-

rerra del turf chileno; Bramosa, otro

gran producto que se midió con muy

buenos valores, y Vlasov, un acuro

hijo de El Guecho, que militó en su

generación en que Saint Orán fue el

más expone. Este caballo sólo

pudo llegar sexto en "El Derby", y

se levantó más aches, hasta que se

le llevó a Estados Unidos. El décimo

segundo fue el de Boudill.

HIPODROMO CHILE

DOMINGO 19 DE ENERO DE 1958

PRIMERA CARRERA. — A las 7.45 horas. — 1.200 metros. — Handicap.

J. Pardo	7.41	A. Valdés	7.41
J. Salas	7.41	A. García	7.41
J. Zúñiga	7.41	J. Ochoa	7.41
M. Maquiea	7.41	A. Ramírez	7.41
A. Díaz	7.41	J. Guzmán	7.41
A. Muñoz	7.41	J. Ochoa	7.41
A. Pardo	7.41	O. Silva	7.41
L. Pardo	7.41	D. Silva	7.41
G. Zúñiga	7.41	D. Miranda	7.41
G. Pardo	7.41	V. Cepeda	7.41

SEGUNDA CARRERA. — A las 8.45 horas. — 1.200 metros. — Handicap.

J. García	8.41	A. Valdés	8.41
J. Salas	8.41	A. García	8.41
J. Zúñiga	8.41	J. Ochoa	8.41
M. Maquiea	8.41	A. Ramírez	8.41
A. Díaz	8.41	J. Guzmán	8.41
A. Muñoz	8.41	J. Ochoa	8.41
A. Pardo	8.41	O. Silva	8.41
L. Pardo	8.41	D. Silva	8.41
G. Zúñiga	8.41	D. Miranda	8.41
G. Pardo	8.41	V. Cepeda	8.41

TERCERA CARRERA. — A las 9.45 horas. — 1.200 metros. — Handicap.

J. García	9.41	A. Valdés	9.41
J. Salas	9.41	A. García	9.41
J. Zúñiga	9.41	J. Ochoa	9.41
M. Maquiea	9.41	A. Ramírez	9.41
A. Díaz	9.41	J. Guzmán	9.41
A. Muñoz	9.41	J. Ochoa	9.41
A. Pardo	9.41	O. Silva	9.41
L. Pardo	9.41	D. Silva	9.41
G. Zúñiga	9.41	D. Miranda	9.41
G. Pardo	9.41	V. Cepeda	9.41

CUARTA CARRERA. — A las 10.45 horas. — 1.200 metros. — Handicap.

J. García	10.41	A. Valdés	10.41
J. Salas	10.41	A. García	10.41
J. Zúñiga	10.41	J. Ochoa	10.41
M. Maquiea	10.41	A. Ramírez	10.41
A. Díaz	10.41	J. Guzmán	10.41
A. Muñoz	10.41	J. Ochoa	10.41
A. Pardo	10.41	O. Silva	10.41
L. Pardo	10.41	D. Silva	10.41
G. Zúñiga	10.41	D. Miranda	10.41
G. Pardo	10.41	V. Cepeda	10.41

QUINTA CARRERA. — A las 11.45 horas. — 1.200 metros. — Handicap.

J. García	11.41	A. Valdés	11.41
J. Salas	11.41	A. García	11.41
J. Zúñiga	11.41	J. Ochoa	11.41
M. Maquiea	11.41	A. Ramírez	11.41
A. Díaz	11.41	J. Guzmán	11.41
A. Muñoz	11.41	J. Ochoa	11.41
A. Pardo	11.41	O. Silva	11.41
L. Pardo	11.41	D. Silva	11.41
G. Zúñiga	11.41	D. Miranda	11.41
G. Pardo	11.41	V. Cepeda	11.41

SEXTA CARRERA. — A las 12.45 horas. — 1.200 metros. — Handicap.

Romero	12.41	Magie Princess	54.1	J. Salas	Prince
Camus	12.41	Maritella	54.5	E. Sepúlveda	Barraño
Wilson	12.41	Maricela	54.5	H. Iola	
Galicia	12.41	Gracia	54.8	M. Brown	Cap. Tula
Pella	12.41	Papa Siempre	54.13	A. Castro	Huamal
A. Orellana	12.41	Panacea	54.19	L. Navarro	Foral Ro
Pérez	12.41	My Sun	54.11	J. Suárez	W. Hanger
Alcalá	12.41	Alca	54.1	R. Canillas	Foral
Olayo	12.41	Zeus	54.1	J. Castro	Tulaco

CUENTA CARRERA — A las 19.10 horas — 450 metros — Dos días
 ganadores.
 Sato Las de Oro . . . 54.1 H. Yañez G. Triun

SPORTING CLUB. Domingo 19

FAMIGLIA		CAREER	Forma	Decorato	1.000 metri	A las 5 bu
		Decina	Serie	Pura	todo caballo	Handicap - Final
	1	2	3	4	5	6
M	Arreola	30:13			Gmo. Toro	Gmo. Toro
	Arreola	31:42			Arreola	Arreola
	Arreola	31:42			O. Manrique	O. Manrique
	Arreola	31:42			V. Orta	V. Orta
	Arreola	31:42			G. Fuenmayor	G. Fuenmayor
	Arreola	31:42			S. Sandoval	S. Sandoval
	Arreola	31:42			R. Alcantara	R. Alcantara
	Arreola	31:42			M. Pineda	M. Pineda
	Arreola	31:42			G. Fera	G. Fera
	Arreola	31:42			Y. Gomez	Y. Gomez
	Arreola	31:42			G. Pombo	G. Pombo
	Arreola	31:42			J. Gonzalez	J. Gonzalez
	Arreola	31:42			R. Avila	R. Avila
	Arreola	31:42			S. Pineda	S. Pineda
	Arreola	31:42			C. Sandoval	C. Sandoval

SEGUNDA CARRERA — Premio "DARIN" — 1.400 metros — A las 6.45 horas — Para caballos nacidos en Chile, que no hayan ganado — Fr. 1.000.000						
7	Morales	1.041 Khan	54	3	O. Manríquez	Lo Bera
8	Acordado	1.268barbaro	50	12	Castillo	Tronzo
9	Alfaro	1.190 Lady	50	12	C. Urrutí	Pródigo
10	Jaegera	4.619era	49	13	F. León	P. León
11	Estadística	5.620barbaro	48	14	Pereira	Andino
12	Rayo	6.510barbaro	48	7	U. Bravo	Dadine
13	Ulton	2.769barbaro	48	8	García	Maritima
14	Noray	1.041 Khan	48	2	A. Marchena	Guatima
15	Cordón	9.060 Clover	48	2	A. Marchena	Guatima
16	Arredondo	1.041 Khan	48	2	A. Marchena	Guatima
17	Alfaro	1.190 Lady	48	2	A. Marchena	Guatima
18	Valeguilla	1.268barbaro	48	2	A. Marchena	Guatima
19	Mudra	1.041 Khan	48	2	A. Marchena	Guatima
20	Durán	1.190 Lady	48	2	A. Marchena	Guatima
21	Pacheco	1.268barbaro	48	2	A. Marchena	Guatima
22	Estadística	5.620barbaro	48	2	A. Marchena	Guatima
23	Rayo	6.510barbaro	48	2	A. Marchena	Guatima
24	Ulton	2.769barbaro	48	2	A. Marchena	Guatima
25	Noray	1.041 Khan	48	2	A. Marchena	Guatima
26	Cordón	9.060 Clover	48	2	A. Marchena	Guatima
27	Arredondo	1.041 Khan	48	2	A. Marchena	Guatima
28	Alfaro	1.190 Lady	48	2	A. Marchena	Guatima
29	Valeguilla	1.268barbaro	48	2	A. Marchena	Guatima
30	Mudra	1.041 Khan	48	2	A. Marchena	Guatima
31	Durán	1.190 Lady	48	2	A. Marchena	Guatima
32	Pacheco	1.268barbaro	48	2	A. Marchena	Guatima
33	Estadística	5.620barbaro	48	2	A. Marchena	Guatima
34	Rayo	6.510barbaro	48	2	A. Marchena	Guatima
35	Ulton	2.769barbaro	48	2	A. Marchena	Guatima
36	Noray	1.041 Khan	48	2	A. Marchena	Guatima
37	Cordón	9.060 Clover	48	2	A. Marchena	Guatima
38	Arredondo	1.041 Khan	48	2	A. Marchena	Guatima
39	Alfaro	1.190 Lady	48	2	A. Marchena	Guatima
40	Valeguilla	1.268barbaro	48	2	A. Marchena	Guatima
41	Mudra	1.041 Khan	48	2	A. Marchena	Guatima
42	Durán	1.190 Lady	48	2	A. Marchena	Guatima
43	Pacheco	1.268barbaro	48	2	A. Marchena	Guatima
44	Estadística	5.620barbaro	48	2	A. Marchena	Guatima
45	Rayo	6.510barbaro	48	2	A. Marchena	Guatima
46	Ulton	2.769barbaro	48	2	A. Marchena	Guatima
47	Noray	1.041 Khan	48	2	A. Marchena	Guatima
48	Cordón	9.060 Clover	48	2	A. Marchena	Guatima
49	Arredondo	1.041 Khan	48	2	A. Marchena	Guatima
50	Alfaro	1.190 Lady	48	2	A. Marchena	Guatima
51	Valeguilla	1.268barbaro	48	2	A. Marchena	Guatima
52	Mudra	1.041 Khan	48	2	A. Marchena	Guatima
53	Durán	1.190 Lady	48	2	A. Marchena	Guatima
54	Pacheco	1.268barbaro	48	2	A. Marchena	Guatima
55	Estadística	5.620barbaro	48	2	A. Marchena	Guatima
56	Rayo	6.510barbaro	48	2	A. Marchena	Guatima
57	Ulton	2.769barbaro	48	2	A. Marchena	Guatima
58	Noray	1.041 Khan	48	2	A. Marchena	Guatima
59	Cordón	9.060 Clover	48	2	A. Marchena	Guatima
60	Arredondo	1.041 Khan	48	2	A. Marchena	Guatima
61	Alfaro	1.190 Lady	48	2	A. Marchena	Guatima
62	Valeguilla	1.268barbaro	48	2	A. Marchena	Guatima
63	Mudra	1.041 Khan	48	2	A. Marchena	Guatima
64	Durán	1.190 Lady	48	2	A. Marchena	Guatima

<p>TRICERA CARRER Premio "DARÍEN" - 1.400 metros - A las 10.30 horas - Para caballos nacidos en Chile, que se hayan ganado.- Pre- 100.000 pesos.</p>				
E. Muñoz	J. Zago	54:1	O. Silva	La Estrella
E. Moreau	S. Cal	55:3	A. Marchetti	La Rotunda
E. Mouta	O. Alagos	56:0	J. Gutarra	El Guaparo
B. Maina	E. Recalde	55:10	Gmco. Urdin	El Pedico
J. Ufias	E. Fierro	56:0	G. Carriedi	Wey. Mateo
E. Freudenlo	C. Manabarro	56:2	O. Urbán	El Puma
C. Cortes	J. Davis	56:4	O. Monrúquez	Peñaluta
E. Villaseca	C. Gil	56:5	A. Vaz	El Puma
F. Morales	L. La Academia	55:13	H. Sanjuán	Charrila
B. Durán	10 My City	55:2	E. Rodríguez	Barita
E. Argüello	10 My City	55:2	B. Bermúdez	El Viejo Seco
F. Aredondo	10 My City	55:1	J. D. Muñoz	Fahin

[illegible]

MINUTA CARRERA. - Frente		"DECURION"		Los Cronistas	
heras - Octava serie		Para sede enahile		446 metros - A las 11.30	
1 150 000 al primero.				Herdades - Frente	
N. Valencia	1 150 000 al primero.	1 150 000 al primero.	1 150 000 al primero.	1 150 000 al primero.	1 150 000 al primero.
A. Tapia	1 150 000 al primero.	1 150 000 al primero.	1 150 000 al primero.	1 150 000 al primero.	1 150 000 al primero.
V. Vianco	1 150 000 al primero.	1 150 000 al primero.	1 150 000 al primero.	1 150 000 al primero.	1 150 000 al primero.
E. Araya	1 150 000 al primero.	1 150 000 al primero.	1 150 000 al primero.	1 150 000 al primero.	1 150 000 al primero.
J. Cornejo	1 150 000 al primero.	1 150 000 al primero.	1 150 000 al primero.	1 150 000 al primero.	1 150 000 al primero.
C. Cortes	1 150 000 al primero.	1 150 000 al primero.	1 150 000 al primero.	1 150 000 al primero.	1 150 000 al primero.
S. Maira	1 150 000 al primero.	1 150 000 al primero.	1 150 000 al primero.	1 150 000 al primero.	1 150 000 al primero.
E. Romero	1 150 000 al primero.	1 150 000 al primero.	1 150 000 al primero.	1 150 000 al primero.	1 150 000 al primero.
C. Clacero	1 150 000 al primero.	1 150 000 al primero.	1 150 000 al primero.	1 150 000 al primero.	1 150 000 al primero.
O. Rivas	1 150 000 al primero.	1 150 000 al primero.	1 150 000 al primero.	1 150 000 al primero.	1 150 000 al primero.
B. Arredondo	1 150 000 al primero.	1 150 000 al primero.	1 150 000 al primero.	1 150 000 al primero.	1 150 000 al primero.
J. Páris	1 150 000 al primero.	1 150 000 al primero.	1 150 000 al primero.	1 150 000 al primero.	1 150 000 al primero.
Arredondo	1 150 000 al primero.	1 150 000 al primero.	1 150 000 al primero.	1 150 000 al primero.	1 150 000 al primero.

[illegible]

TINA CARREÑA - Freme "DANCING" - 1,400 metros - Las 13.30 horas - Salsa Serle - Para todo cable - Bandicap - 15.00		TINA CARREÑA - Freme "DANCING" - 1,400 metros - Las 13.30 horas - Salsa Serle - Para todo cable - Bandicap - 15.00	
1. Romero	1. Chaleco	55/13	E. Rodríguez
2. Araya	2. Cachare	54/6	G. Pérez
3. Westmister	3. Westmister	54/6	R. Allen
4. Banderol	4. Banderol	54/6	J. Silva
5. Perry Sauce	5. Perry Sauce	54/6	J. Sargues
6. Barras	6. Barras	52/4	J. González
7. Bares	7. Bares	51/14	J. González
8. Fittere	8. Fittere	51/14	D. Bernal
9. White Fox	9. White Fox	51/12	P. Poo. Paril
10. Espere	10. Espere	50/10	M. Malra
11. Pallas	11. Pallas	50/10	D. Banderol
12. Infrechs	12. Infrechs	49/5	A. Martínez
13. Waldorf	13. Waldorf	49/16	L. Valle
14. Ribars	14. Ribars	49/16	L. Valle

RAYA, CARRERA... Premio "DUKAZNITO"...		1.000 metres... A las
14.25 horas... Handicap Ascendente... Fara jede enballe... Pre-		
Parodi	246.600 al primero	
Araya	2 Brillante...	54 61 J. Cavieres
Pedeco	3 Coronario...	54 10 G. Sarmiento
Sanabria	4 Comendante...	53 1 J. González
Santibáñez	5 Veronista...	53 5 N. Ramírez
Matagorda	6 Desamante...	53 5 A. Allen
Huendón	7 Yucatan...	53 5 E. Uru
Hugues	8 Acacreador...	53 8 C. Muñoz
Valenzuela	9 Gregr...	48 4 B. Bernal
En mesa	10 Yucatan...	48 4 B. Bernal
En mesa	10 Ray Silva...	48 2 P. Alvarado
En mesa		48 2 P. Alvarado

15ª Carrera		Premio "DETONACION"		1.400 metros — 4	
Quinta Serie		Pata de cañale		Handicap	
Echo	1 Pool	53	8	J. González	P. Ego
Pacheco	2 Verne	55	15	J. González	Pillito
Araya	3 Deton	55	2	O. Urbina	Fresarito
Malra	4 Jedarr	55	2	O. Silva	C. Valle
Benigno	5 Lamerwee	54	13	L. Valle	Fanchinchen
Tapia	6 Al. Tati	53	1	O. Castillo	Manita
Salvedra	7 Pola	53	1	O. Castillo	Never
Arrellano	8 Keurn	53	5	H. Salvedra	M. Morgan
Correia	9 Pacheco	52	9	L. Alvarez	María
Sanjines	10 Landers	52	9	H. Salvedra	Paty
Huejito	11 Grutina	50	6	A. Martínez	Ceo
Muñoz	12 Parlanastor	50	4	F. León	San Crescente
Jorquera	13 Janina	49	6		
Valeznuez	14 Regalador	49	14		

• TRABAJOS *de AVER* en AMBOS HIPODROMOS.

(HIPODROMO CHILE)

300 200 en 12.
 A. ALONSO, A. Mora, 600 en 37.
 315; ALONSO, A. Mora, 200 en 12.
 BALDON, L. Palmer, 600 en 30 y 35.
 BACHIS, G. Retamal, 400 en 26 y 15,
 entrante en voluntad.
 BACHIS, G. Urrutia, 400 en 25.
 DIAZENA, C. A. Urrutia, 400 en 25.
 TEORRO, C. Zúñiga, 400 en 25.
 NO NUBLE, R. Pavez, COPEPAC,
 N. Vazquez, 400 en 20. Entrante
 en voluntad. Muy fácil la
 Rubie.
 ACQUIGRADO F. Castro, 400 en
 30 y 25; último 200 en 12. A vo-
 luntad.
 ERMOLONA, E. Sencader, 400 en
 32; último 200 en 13. Entrante en
 voluntad.
 LORAZO, J. Pizar, 400 en 26.
 315; LORAZO, J. Pizar, 200 en 12.
 15. REPICATO, G.
 REPICATO, A. Mora, 200 en 12
 y 35.
 A. TRISSE, C. Zúñiga, 400 en
 31.

[illegible]

CECILIA CARRERA — Premio "FED"		
metros — A las 16.05 horas		
— Baudisco — Premio \$ 240.000		
Parodi	1 Hunting	52
Ulloa	2 Canavea	51
Madariaga	3 Utopico	51
Valenzuela	4 Don Joropo	50
Bravo	5 Nepal	50
Núñez	6 Ch. Lady	49
Quiroz	7 Laminador	48
Arellano	8 Anzulia	48
Facheche	9 Ch. Felipe	47
Vignolo	10 Malagénic	46
CECILIA CARRERA — Premio "1"		
A las 17 horas — Carrera Clásica		
Res. 500 metros		

Valenzuela	1	Alamite	58
Ataya	2	Bach	58
Contreras	3	Camarieta	58
Olivares	4	Cephalu	58
Parada	5	Dillingier	58
Madariago	6	Gleful	58
Pilar	7	Jackie	58
Labare	8	Rede	58
Saavedra	9	Milgrae	58
Tapia	10	Nalei	58
Parodi	11	Dalen	55

ODECIMA CARRERA. — Premio de las 15.35 horas. — Segunda Serie. — Premio \$ 226.00 al primer ganador.

Madariaga	1	Neasban	Bel	55
Arellano	2	Nankin	...	54
Diego Lopez	3	54
Estrada	4	Flora	...	54

Araya	3	Clarencece	53
Araya	6	Sevillane	56
Contreras	7	Aragón	52
Ullas	8	C. Gandolfo	52
Facheco	9	Last Duet	52
Saavedra	10	Man Man	52
Saavedra	11	Nicheve	53
Sigüedra	12	Red Devil	52
Sigüedra	13	Deas	48
Monta	14	Destacada	47
Manríquez	15	Sircán	47
CIMOTERCERA CARRERA — F			
tree	1	Las 25.50 hours	57
Handicap	2	Freebie 5 200 666	57
Saavedra	1	El Cree	57
Valenzuela	2	Nairebi	57

Chichén	4	Monks	53
Tapia	4	Mezquite	54
Madariaga	5	Mezquite	54
Contreras	6	Reyal Cuerni	53
Valenzuela	7	Loca	52
Santibáñez	8	Tory	52
Núñez	9	Pinaquite	51
Sauvada	10	Obelisco	50
Ulloa	11	Cevadonga	50
Vignolo	12	Leuvin	56
Aréllano	13	Labrayera	49
Cornejo	14	Farnese	48
Jorquera	15	Torban	48
Manríquez	16	Pole Grande	45

QUINTA CARRERA - Premio			
A las 19.46 horas - Tercera Sesión			
esp. - Premio: \$ 226.000 al pin			
Valenzuela	1	Gasape	56
Monta	2	Maricunga	57
Saavedra	3	Sello	45
Valenzuela	4	Peme	48
Pacheco	5	Farnesino	53
Muñoz	6	Meleiro	52
Medaraga	7	Quimindra	48
Contreras	8	Alegandra	51
Santibáñez	9	Pin Pin	51
Vignolo	10	San Blas	53
Fuyl	11	San Blas	50
Uleio	12	Refana	50
Saavedra	13	Norway	49
Arellano	14	Heráclides	49

NOVENA CARRERA.—A las 12	
Quinta serie	
J. Sánchez	1 Contrapelo
E. Sureda	2 Naran
A. Maza	3 Gran Tira
F. Molina	4 Escudilla
R. Oliver	5 Orlos
E. Beto	6 Quemada
R. Sureda	7 Bander
M. Aranda	8 Misteric
M. Alegría	10 S. O. S.
H. Ogiliv	11 Cavi
R. Sureda	12 Naran
P. Badres	13 Sereñ
S. Vells	14 San Breañ
M. Sureda	15 Sella
R. Sele	16 La Vena
R. Albend	17 Asarín
R. Montoya	18 Chiole

[illegible]

9	J. Cavieres	Fatin
2	J. Inda	Fr. Valdez
6	J. Melero	Liliana
10	G. Pombo	G. Pombo
8	U. Bravo	Gerona
1	J. Romero	Guayaquil
4	J. Suarez	Le Pinguino
7	G. Garcia	Urquiza
3	E. Silva	H. San Miguel
5	R. Saavedra	Sportivo

8	F. León	F. León
9	A. Brequé	J. Castelar
10	V. Ramírez	Bofafé
11	R. Allen	Cophull
12	M. González	M. González
13	A. Brequé	M. Boque
14	V. Ramírez	Barellon
15	V. Garrellon	Florida
16	R. Allen	M. Zegre
17	V. Polanco	Remark
18	J. Cayre	La Divon

"DUENDI" - 1.400 metres - 11.40

le. - Para todo caballo, - Handic.

11	O. Silva	G. Cruz
12	O. Silva	M. Luis
13	J. Centre	Deyval

14	G. G. Arriente	San Jorge
13	G. Pérez	Pacara
9	F. Bagó	P. Bagó
7	J. Suárez	Tarapacá
12	J. González	J. González
1	J. González	J. González
6	R. Saavedra	Lohegín
16	G. Urquidí	Coronach
2	E. González	Santa Adela
3	M. Allaga	N. Puente
5	O. Manríquez	C. Manríquez

Remis "DALMACIA" — 1.400 mts.
 Santa Fe — Para todo caballo —
 1.ª primera.

2	J. González	J. González
13	J. González	J. González

7	J. González	Conrado
7	H. Garretón	Rubytexia
3	O. Silva	Benny
7	Fco. Parísl	F. Parísl
7	R. Allen	R. Allen
12	L. A. Vázquez	Retiro
4	J. Romero	L. de Romero
16	O. Aliaga	O. Aliaga
14	J. Melero	Negrata
8	E. Spirea	D. Quezada
3	L. Alvarez	San Jorge
8	A. Marchesini	A. Marchesini
11	F. León	Almagro
16	O. Manríquez	O. Manríquez

4	J. Gonzalez	Chopapa
1	J. Gonzalez	E. Contreras
13	R. Saavedra	Trinidad
9	R. Saavedra	Sportivo
2	O. Silva	E. de Silva
10	O. Silva	By Hte. Esc
8	A. Breque	G. Valdes
5	G. Urquidí	Lehegrin
15	L. A. Vasquez	Blanca
6	L. Alvarez	D. Quezada
3	O. Castillo	Osti
7	Fco. Pastini	Dadino
14	H. Spira	
12	H. Spira	Sa. Jorge

Fig. 6.		1.200 metres - Handicap.	
54(43)	A. Ramirez	Q. M. Quiere	
54(14)	A. Ramirez	Nasi et Dos	
54(15)	A. Ramirez	Alonso	
56	L. A. Ataya	Roldan	
54(17)	A. Yovanovic	Ordoñez	
54(18)	A. Yovanovic	Ordoñez	
56(10)	P. Brizares	Vicinity	
52	J. Bernal	Handwood	
54(19)	M. M. Medizares	T. O. Cosen	
56	A. Lab	Birnbaum	
56(16)	A. Amaro	Merri Cross	
54(20)	M. M. Medizares	Merri Cross	
56	H. Chiternae	Hamlet	
56(17)	R. Quiroa	Picale	
54(21)	R. Quiroa	Picale	
56(18)	O. López	El Gascho	
56(19)	H. Yáñez	Dishane	
54(22)	P. Medizares	Dun. (Dev)	
1.200 metres - Handicap.			
54	L. Orellana	Handwood	
54(23)	A. Castro	Alonso	
54(24)	H. Chiternae	Pilbustero	
54(25)	H. Gonzalez	Lorrie	
54(26)	H. Gonzalez	Scotch	

13012	M. H. Nöfke	Charrón
13013	J. Castro R.	Emulo
13014	J. Castro R.	Emulo
13017	C. Muñoz G.	El. Tula
13018	P. Bricena	Tehuacan
13019	P. Bricena	Tehuacan
13111	A. Peil	Tehuacan
13112	A. Peil	Tehuacan
13113	A. Santos	Pioleste
13114	E. Castillo	El. Rafael
13115	W. Castro	Chalco
13116	E. Vázquez	Triand
13117	J. Hernandez	Dichale

POPEYOTE, O. Muñoz, 1.200, ex 25.

3.5.

CONRADO, A. Poblete, 600 ex 25.

LOLA FURALES, E. Peña, 800 ex 25.

ACRAMPADA, J. Chacón, 600 ex 25.

3.6.

ARDUNET, C. Pezo, 600 ex 25.

ARTIRAY, F. Toro, 400 ex 31.

JACOB, C. Pezo, 400 ex 31.

MENDINGA, A. Poblete, 400 ex 25.

MONTEZANO, S. Vega, 1.200 ex 1.200.

CRUZTA, M. Guerrero, 800 ex 31.

3.7.

LAGAREDE, A. Paredó, 700 ex 40.

MAURICIO, C. Pezo, 400 ex 25.

ACRAMPADA, J. Chacón, 600 ex 25.

NA, A. Núñez, 500 ex 31. Igualte.

LA LULA, A. Núñez, 500 en 31 25
ILO, O. Muñoz y CHANAL, J. Ma-
rín, 500 en 31. Igualze.
MORENO, O. Muñoz 500 en 31 25
MARIA CECILIA, J. Castro, 400 e-
24.
GRATEFUL, A. Foblete, 500 en 3
35.
ALL SEER, M. Guerrero, 1,200 e-
1.19.
FELICIDAD, I. Marín, 600 en 36 35
MACOSO, A. Prada; 500 en 30
EL VISTO BUENO, A. Foblete, 90
en 51.
EL MUNERO, S. Vega, 800 en 52

**ESTADÍSTICAS
DE 1958**

JINETES	
E. SAAVEDRA	6
F. TORO	5
E. ARAYA	4
L. FARMER	4
E. MOLINA	4
R. VALENZUELA	4
J. PACHECO	3
R. PARODI	3
M. DIAZ	3
E. CONTRERAS	3
PREPARADORES	

PREPARADORES	
O. BECERRA	4
A. VODANOVIC	4
J. GONZALEZ H.	3
E. MAGGI	3
J. MALDONADO	3
D. SANDOVAL	3
REPRODUCTORES	

	Ganado 1955
Afghan	\$ 1,430.00
Flexton	1,150.00
Golden Triumph .. .	1,106.00
Hurida	1,105.00
Cimarrón	1,100.00
T. Crown	1,069.00
M. Bowman	980.00
Meyerling	840.00
El Gaucho	772.00
Nasr-Ed-Din	767.00
Mort Cross	680.00

ESTADÍSTICAS
DE 1958
JINETES

E. SAAVEDRA	6
F. TORO	5
E. ARAYA	4
L. FARMER	4
E. MOLINA	4
R. V. DE VUELTA	3
J. PACHECO	3
R. PARODI	3
M. DIAZ	3
E. CONTRERAS	3
PREPARADORES	
O. BECERRA	4
A. VODANOVIC	4
J. GONZALEZ H.	3
E. MAGGI	3
F. MALDONADO	3
D. SANDOVAL	3
REPRODUCTORES	
Canada 195	
Afghan	\$ 1,430.00
Flexton	1,156.00
Golden Triumph	1,106.00
Hurbiola	1,165.00
Glenn	1,166.00
T. Crown	1,000.00
M. Bowman	980.00
Meयरling	840.00
El Gaucho	772.00
Nasr-Ed-Din	767.00
Mort Cross	680.00

REPORTAJE

A la más fascinante de las pruebas del turf chileno

★ ★ ★

LA CARRERA que quedaba por disputarse con obstáculos, más de propietarios de caballos, se corre el domingo próximo por 734. vez, en Vía del Mar, El Derby. Pero desde el día de su fundación, en 1896, no más de su turbina, han tenido la suerte de ver sus colores triunfantes en la tradicional prueba. Aunque ya cuenta 71 ediciones, algunos dueños han ganado más de una vez.

A fines del siglo pasado, la numerosa colonia inglesa que era la mayoría en el entonces primer puerto del Pacífico, comenzó a planear la institución en el Sporting Club, de una prueba a semejanza de la que lleva el mismo nombre en Inglaterra y que, sin duda, es la más importante del mundo. El Derby de Epsom. Esta prueba, que lleva el nombre de su fundador y cuyas bases fueron echadas en una fiesta en casa del Conde de Derby, tiene similares en toda el mundo. Donde los ingleses han tenido influencia política o comercial, hay una carrera con el nombre de Derby. La versión chilena, se corre sobre la misma distancia que la original, 2.400 metros. Desde su fundación en Chile, se ha realizado sin interrupción, y el día que se celebró por primera vez, en 1896, después del pintoresco hipódromo del vecino balneario una de las fiestas más animadas de la época. Y en los años siguientes, "Derby Day" ha seguido siendo motivo de un gran acontecimiento hipico y social.

EN LOS PRIMEROS años, la carrera era para todo caballo, vale decir, mestizos y finos; pero luego las condiciones fueron perfeccionándose hasta dar origen solamente a los reproductores finos. Y no está de más señalar que los fundadores de la carrera establecieron al correr por primera vez, que la distancia debería cubrirse en un tiempo mínimo de 2 minutos, 31 segundos. Sin embargo, Cachapual, el primer ganador, en 1896, demoró en el recorrido 2 minutos, 52 segundos y 15. Pero, el premio de 700 pesos fue pagado, luego de muchas deliberaciones. En los años siguientes, hasta fin del siglo pasado, vencieron Genovés, Wanderer, Ormopello, Solong, Valparaiso, Palmita, Thunder II, Triunfo, Toldera, Anacrista, Fatima y Fama. La yegua Maíra, ganadora en 1899, es, tal vez, la única hembra en la historia de la gran carrera, que logró dar una hija que también fue vencedora en esta prueba: Cruz Lila, por Doncaster II y Maíra. Esta, vencedora en 1894, le hizo sobre una de las más brillantes generaciones de que se tenga recuerdo entre los hipicos del pasado. Don Germán Bessa, que ha conocido a la mayoría de los vencedores de El Derby, recuerda que el asistente al Juez de Partida, don Pedro Vergara, como ayudante en la largada de la prueba de ese año. Por entonces, la pista era muy pequeña y la partida de los 2.400 se daba en el lugar, de donde ahora arrancan los rivales para los 1.900 metros.

EN LA LISTA de ganadores de El Derby, de Vía del Mar, que este año ofrece el mayor premio de toda su historia, el nombre del más extraordinario corredor de todos los tiempos en Chile: el fabuloso Old Boy. Este caballo blanco, anatómico, que ganó cerca de 400 mil pesos de su época (más de 40 millones de hoy) y que venció en 33 de las 36 pruebas en que tomó parte, no estaba en condiciones de salud para presentarse en El Derby de 1913, que fue ganado por Huachun, su hermano paterno, defendiendo los colores del stud Limited. Huachun, había sido derrotado por distanciamiento en El Derby, pero en El Derby, el stud Limited, cobró amplio desquite, pues días después de haberse ocuparon los primeros lugares en el estado Huachun y Orgullo, loca-

mente ganador de El Ensayo, por el distanciamiento referido, solo pudo alcanzar el cuarto lugar.

NO TODOS LOS vencedores de El Derby, terminaron sus días disfrutando de un retiro cómodo y feliz, de acuerdo con lo que merecían por su gloriosa intervención en la carrera más fascinante de la bípica chilena. Avelino, triunfador en 1912, finalizó arrastrando un viejo "vieja" por las calles de Vía del Mar. Rival, el "héroe" en 1945, luego de estar en la reproducción, fue castrado y dedicado al Polo, donde no dio buenos resultados. Hace tres o cuatro años, un diario, describió a Rival, dedicado al duro trabajo de tirar un arado en un fundo del sur. Grimsby, triunfador en 1929, tuvo más suerte: pasó sus últimos días, paseando la gallarda estampa de un general del Ejército en pomposos desfiles del Parque Cousiño.

DRAMÁTICOS episodios recuerdan los biográficos del turf nacional en relación con esta carrera. En rueda de viejos aficionados, se recuerda ese injusto Derby que perdió el favorito Captain, en 1917, al ser molestado visiblemente por uno de los competidores de la carrera, el oscuro Calvito. Este, fue de propiedad de un señor Herquíligo, quien era muy entusiasta y gustaba de regalarle a sus caballos. Personalmente solía dárles azúcar, panachas y otras golosinas. Pero ese día, el propietario de nuestras referencias, extremo su entusiasmo y pocos minutos antes de la carrera, vagó en un balse algunas botellas de champagne que dio de beber a Calvito. Así, el caballo saltó al punto de partida bajo los efectos del licor ingerido. Es evidente, que estaba "ebrio", pues a poco de largar, comenzó a resgar hacia adentro y arrastró a Captain, que allí perdió precioso terreno y a la postre, la carrera para la cual era favorito (número).

recrea para la cual era favorito (número).

ESE DERBY, el de 1917, lo ganó Polonia, preparada por José Celso. Formaba triple coral con Normandía y Trajano. De los tres, la más abandonada en las cotizaciones era justamente Polonia. Ocurrió que horas antes de la carrera, se le soltó a su cuidador y se lanzó en loca carrera por las calles de Vía del Mar. Jadciano y extendida por el estuero, Polonia llegó sola a su stud. La noticia de esta escapada trascendió y el público no le dio ninguna importancia a su participación. De no haber sido en triple coral, habría sido uno de los vencedores de mayor dividendo en El Derby. Polonia, por Lord Bosa, era del coral "Cunaco".

EN 1935, una dama vestida de rojo que estaba junto a la palizada anterior, a 200 metros de la raya, asustó a Senegal, que se asustó ante el color violento de la dama que lo vitoreaba como el seguro triunfador. Venia en punta el veloz Senegal; pero al ver la proximidad del victorioso bulto que hacia la desconocida, se agachó hacia adentro y arrastró a Canato, que corría cerca. En estas circunstancias, apareció libre Palas Royal, montado por Juan Zúñiga y ganó para los colores de su propietario, el señor Gellona, la importante carrera. Este caballero, en tal vez uno de los pocos dueños de un vencedor de El Derby, que no ha visto triunfar a su caballo. Se resistió a concurrir a la pista ese día. Era enemigo de las manifestaciones públicas y el día toda "Fue de felicitaciones y fotografías. Por eso, no quiso estar presente el día de la gran prueba, en que se clasificó segundo: Senegal, tercero Hokoi, cuarto Adán y quinto Canato.

EN 1933, se corrió El Derby

sobre una "verdadera laguna". Amedida de la víspera, una insolita lluvia de verano comenzó a caer sobre la zona, y por la tarde, la fuerza del aguacero era tal que parecían haberse abierto "las compuertas del cielo". Llovía torrencialmente hasta el domingo al mediodía, 15 de enero, y la pista del Sporting quedó convertida en un inmenso mar. Se discutió la posibilidad de suspender la disputa de El Derby por una semana, pero, finalmente, se acordó celebrarlo. Hubo varios retiros, de tal modo que quedaron solamente cinco rivales. Rocosa, montado por José Miguel Bessa, uno de los mejores jinetes de su época, tomó la punta y descontando terreno velosamente se fue en demanda del triunfo.

Bessa, el "Tata", recuerda: "En la recta, aposté, no se veía un hilo de pasto. Todo estaba sumergido bajo el agua. Mi cabalgadura, comenzó a parar las orejas y tendió a detenerse, pero apreté los espaldos y lo lancé sobre el agua. Paso y al sentir tierra firme bajo sus cascos, recuperé el ritmo. En los tramos siguientes, todo fue muy fácil".

Ese año, Rocosa ganó a Heldeberg, Saiteo y Kashmir. Pagó 23,10 con 5 pesos.

PARA EL DERBY de 1935, los más cotizados eran la gran yegua Sabri, la inolvidable Quequén, el famoso y gran corredor Rosellón, que fue el favorito, y otros de alta categoría. Entre los rivales, se hallaba Iturbide, que había sido traído de Concepción al corral del "Mago" Cavieles. Este hijo de Henry Lee, era un desconocido, semanas antes de la carrera, pues su campaña en el sur no había sido gran cosa. Pero en poder de Cavieles, Iturbide experimentó un proceso de transformación tal, que para El Derby

ya tenía muchas partidarias. Así, Iturbide, ignorado hasta antes y también montado por José Miguel Bessa, venció en la carrera derrotando más tarde a Sabri, Sirena y Quequén. Esta ha sido una de las pocas veces en que un competidor, escasamente conocido, ganó la prueba.

OTRO DE LOS Derbys que anuncio produjo enorme expectación, se corrió en 1961, semanas antes, había ganado el premio de Combate, que era bípico, o mejor dicho su participación, esperaban la gran participación del discutido campeón, pero ante la constatación de millares de aficionados, empezó a volar, derrotado, esta vez la cancha. El guiso mutaba ahora se halla en el hara "Los Condores", consagró allí definitivamente su alta categoría. Después, repitió su triunfo en el Saint Léger, ganando de nuevo la Triple Corona del turf chileno.

A POCAS HORAS de la disputa del 734. Derby, que se presenta como uno de los más sensacionales de toda su historia, millares de aficionados tienen atención puesta en los reportajes de la carrera. Decepciones, son alistas para analizar otra página de la más tradicional de las carreras de la bípica nacional. "Quié" la prensa puede deparar este día. Aigüen daría parte de su vida por saberlo. Mientras tanto, se que crecieran la incertidumbre y, con toda seguridad, el día se concentrará en el pintoresco hipódromo vitameo una de las mayores concurrencias a ver de bailar en las gradas. En el desarrollo de uno de los espectáculos más hermosos para los públicos de todas las latitudes.

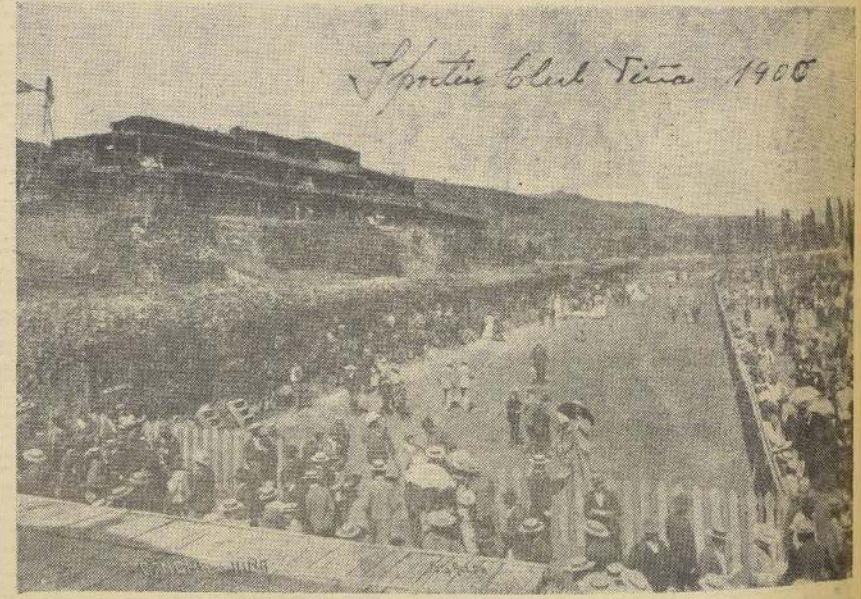

"EL DERBY" EN 1900. — En 38 años es lógico que haya cambiado fundamentalmente el escenario de la gran carrera. El grabado representa lo que era el Sporting en 1900. En aquel tiempo, era todo corra el fondo de la cancha y en la parte anterior estaban las tribunas. Simples ramadas que formaban un edificio de cinco pisos. La parte baja era el recinto de los accionistas. Y los cuartos restantes, tribunas privadas. Había que ser "alguien" para concurrir a ellas. Con tarjeta especial o la insignia de socio, se permitía la entrada a la terraza anterior. La otra terraza que se ve en la fotografía era para personas que quisieran estar de pie, y su entrada valía 5 L. Los asistentes a esta apostaban por general a los colores y a los números pares y nunca de los caballos. En las partes interiores de la cancha se albergaba (casi) a los hipicos. Todo esto era muy elegante en su tiempo y las concurrencias con sus mejores atuendos. Ya no existe nada de esto y sólo se recuerda el sabor de la época.

mitía la entrada a la terraza anterior. La otra terraza que se ve en la fotografía era para personas que quisieran estar de pie, y su entrada valía 5 L. Los asistentes a esta apostaban por general a los colores y a los números pares y nunca de los caballos. En las partes interiores de la cancha se albergaba (casi) a los hipicos. Todo esto era muy elegante en su tiempo y las concurrencias con sus mejores atuendos. Ya no existe nada de esto y sólo se recuerda el sabor de la época.