L GOBIERNO RECHAZO ALZA DE LA LECHE
O ACEPTA AMENAZA CONTRA LOS CONSUMIDORES
GODOY VENCIO POR K. O. AL CUARTO ROUND

TIEMPO PARA SANTIAGO
HOY: BUENO
EDICION DE 24 PAGINAS

LA NACION

SABADO 1.o DE JULIO DE 1950
SANTIAGO DE CHILE
PRECIO $ 3.-

ROPAS DE EE. UU. DESEMBARCAN EN COREA

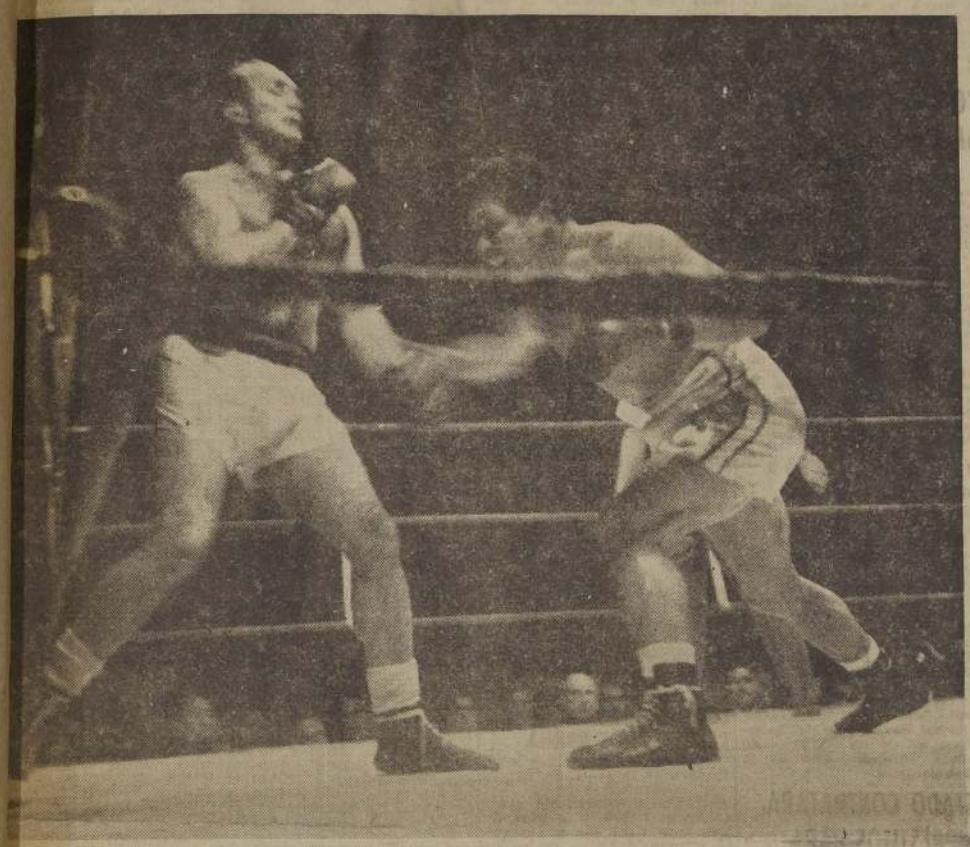

ado siempre, ARTURO GODOY se acerca a ROBERTO BALBONTIN, para golpear con hook al estomago y cross echa a la cara. El campeón fué superior al "challenger" y su triunfo de anoche resultó inobjetable. El punch de oria, fué un golpe de izquierda a la cabeza, seguido de un derecho corto a la nariz, provocando inmenso dolor al perdedor, que escuchó la cuenta de pié y junto a su rincón.

ULTIMA HORA

RO EN ACCION NFANTERIA DE ADOS UNIDOS

EL FRENTE DE CO- ábado 1.o.— (UP). — tallón de infantería mericano llegó por a Corea y entró inme- iente en acción contra nunistas.
atallón tomó posiciones linea alrededor de 40 tros al norte de Tai- apital interina de la lica del Sur de Corea. o de la división, de la orma parte éste bata- eguirá por mar.

OMPRO ORO
lantes, figura y grupos elana, objetos de arte. boletos empeño, mue- bles marquetería.
HUERFANOS 1151
(Agencia Lotería)
ONOS: 89830-61641
Voy a domicilio —

Ultima hora.

Suwon fué ocupada por los coreanos del norte

TAIJON, 30.— (U.P.)— Los comunistas capturaron Suwon, siguiendo su avance hacia el aeropuerto que queda al sur de esa ciudad.

Según los despachos, los comunistas cercaron la ciudad, la que poco después cayó en su poder. El aeropuerto que es el próximo objetivo de los coreanos del norte, queda a cuatro millas al sur.

Se espera que la captura del aeropuerto será sólo cuestión de tiempo, y que se haya indefenso y aislado. Ya el aeropuerto se había abandonado.

Los coreanos del sur improvisaron una línea de defensa en las afueras de Suwon, que había sido el cuartel avanzado de las fuerzas norteamericanas, pero el movimiento de pinzas de los comunistas amenazó con atraparlos, por lo tanto, se retiraron en dirección a Taijon.

La primera indicación de peligro ocurrió a las 6 P. M. cuando aparecieron en Suwon los surcoreanos huyendo del frente y gritando que la vanguardia roja les seguía a poca distancia.

Los norteamericanos en Suwon quemaron y destruyeron todo el equipo posible y se retiraron al interior, esperanzados que la vanguardia de las fuerzas surcoreanas trataría de defenderlo. Se efectuó una consulta en el aeropuerto con este fin, pero a las 9 P. M. se hizo evidente que la defensa sería imposible cuando al oirse el estruendo de la artillería comunista, los surcoreanos empezaron a recoger sus cosas para continuar la retirada. Los norteamericanos siguieron su ejemplo a las 11 P. M.

Los comunistas, según los últimos informes, entraron a la ciudad desde dos direcciones. Suwon se encuentra a 104 kilómetros de Taijon, la capital interina de la República de Corea. Aunque el terreno es montañoso entre Suwon y Taijon, el único obstáculo de importancia es el río Kum. Los surcoreanos están tratando de reorganizarse al sur de ese río.

PUENTE AEREO PARA TRASLADO DE TROPAS DESDE JAPON A COREA

TOKIO, 1.o— (UP).— La infantería norteamericana es enviada a Corea por un puente aéreo para ayudar a los desmoralizados soldados de la República de Corea a contener la arrolladora invasión de los comunistas del norte.

Con su equipo de combate, listos para entrar en acción, los soldados norteamericanos son transportados en gigantescos aviones con destino al frente de batalla. Con ellos también se envían jeeps y otros equipos.

Tan pronto llegan los transportes son cargados con soldados despegando inmediatamente, de manera que el traslado es una operación continua. Las escenas se repiten en todas las bases japonesas y hasta en el mismo Tokio existe un ambiente de guerra, oyéndose pesados camiones con soldados y material bélico atravesando las ciudades.

La decisión del Presidente Truman de emplear fuerzas terrestres no tomó por sorpresa al cuartel general del general Mac Arthur. Al contrario, parece que todos los preparativos se habían hecho para comenzar la operación de traslado tan pronto llegara la orden del Presidente.

Coreanos del Sur consolidan frente en zona de Taejon

TRUMAN ORDENA AYUDA CONTRA LOS ROJOS DE ASIA. — WASHINGTON.— El Presidente Truman, con el rostro severo, contrastando con el sonriente que siempre tenía, sale de la Casa Blanca en dirección a Blair House, donde almorzará, seguido por detectives, después de haber ordenado a las fuerzas aéreas y a la Marina de Guerra de los Estados Unidos prestar amplio apoyo contra los invasores comunistas de Corea del Sur, y también proteger a la isla de Formosa, actual refugio de la China nacionalista. (Foto ACME).

TRUMAN AUTORIZA BOMBARDEO DE LA COREA DEL NORTE

TOKIO, 30.— (U. P.)— Despachos recibidos desde Taejon, en Corea, indican que fuerzas terrestres norteamericanas han comenzado a desembarcar en el sur de Corea.

El desembarco de tropas se inició pocas horas después de haber recibido el Cuartel General de Mac Arthur la orden a este efecto emitida por el Presidente Truman.

No se tienen detalles sobre el lugar donde se realizan los desembarcos, ni el número de las fuerzas.

AUTORIZADO BOMBARDEO DE COREA DEL NORTE

WASHINGTON, 30.— (U.P.) (Por Lyle C. Wilson).— El Presidente Truman autorizó el empleo en la guerra de Corea de

(A la página 10 — Columna 6)

HUYEN DE LA AMENAZA COMUNISTA—Tokio.— Primeros evacuados norteamericanos del sur de Corea llegan a Itazuki sur del Japón después de haber sido traídos por la Fuerza Aérea de EE. UU., desde la base aérea de Kimpo, cerca de Seúl. (Foto ACME).

Chile protesta por agresión a Corea

El Canciller don Horacio Walker dirigió ayer el siguiente cablegrama al Secretario General de las Naciones Unidas, señor Trygve Lie:

"Trygve Lie, Secretario General Naciones Unidas.— Nueva York.

Contesto sus cables 21 y 22.

Gobierno Chile protesta por agresión comunista no motivada a Corea Sur, y adhiere decididamente a la posición y resoluciones adoptadas por Consejo de Seguridad, las que significan fiel cumplimiento Carta Naciones Unidas y defensa seguridad internacional. Por ahora cooperación Chile consistirá en asegurar aprovisionamiento regular y adecuado cobre, salitre y otros materiales estratégicos a países a cargo operaciones.— HORACIO WALKER, Ministro de Relaciones Exteriores".

FALSO ENVIO DE TROPAS

Por otra parte, el Subsecretario de Relaciones Exteriores, don Fernando García Oldini, nos pidió desmentir terminantemente la especie que circuló ayer de que Chile enviaría una expedición de diez mil hombres a combatir en Corea.

SABADOS Y DOMINGOS DE GALA

MONJITAS 826 AL

ESTACION de SERVICIO
OLEA, PASCAL y CIA. LTDA.
COQUIMBO 1055
PERSONAL ESPECIALIZADO EN TRANSMISIONES AUTOMATICAS
Lavados, engrases, desabolladura y mecánica en general

T. MUNICIPAL
HOY. 1.o JULIO 1950
18.45 HORAS
BALLET SULIMA
PRESENTA
"SER O NO SER", LISZT (Estreno mundial)
"BOLERO", RAVEL — "HUMORESQUE", LUSENKO (FOLKLORICO UCRANIANO)
— LOCALIDADES EN VENTA EN BOLETERIA —

EMPLEO DE LA BOMBA ATOMICA

LONDRES, 30.— (U. P.)— Varias mociones referentes a la guerra coreana, incluyendo una que aprueba el uso de bombas atómicas después de 20 días, han sido presentadas al Parlamento.

El Mayor Peter Roberts, liberal, sugirió que se dé un plazo de diez días a la nación agresora para que obedezca la resolución de las Naciones Unidas, advirtiéndosele entonces que se le lanzará una bomba atómica.

Petróleo en Arauco, anunció geólogo Muñoz Cr

ASCENDIO A GENERAL.— Coronel don León Guillard Tricot, cuyo decreto que lo asciende a general de brigada, fué firmado ayer por el Presidente de la República. Llega al generalato después de haber desempeñado con brillo y pundonoror numerosos cargos. Hasta hace poco fué Director de la Academia de Guerra. Ahora es Inspector de Ingenieros y Telecomunicaciones.

PROFESOR PRIMARIO MURIO EN ACCIDENTE

Atropellado por un tranvía falleció instantáneamente el joven profesor primario, don Mario Castro Rebolledo. El extinto era miembro activo de la Orquesta de Profesores de las Escuelas de Adultos de Santiago, en donde era primer violín. Además, pertenecía al Conservatorio Nacional de Música.

Sus funerales se efectuarán mañana, a las 15 horas, partiendo el cortejo desde calle Castro 685.

COMPAÑIA SUD AMERICANA DE VAPORES

Dividendo Provisorio N.o 179

Por acuerdo del Directorio se repartirá un dividendo provisorio de cuatro pesos ($ 4.—), neto, por acción, que se pagará a los señores accionistas que figuren en el registro correspondiente a la fecha del cierre de dicho registro.

Este dividendo será pagado por las oficinas del Banco Sud Americano de Valparaíso y Santiago, a contar del 3 de julio próximo.

Valparaíso, junio 23 de 1950.

EL GERENTE GENERAL.

GRATIFICARE

con parte de su valor, a quien devuelva estampillas rojas Ley 4.054, perdidas micro Vivaceta.

GONZALEZ

FONO 33346

Hoy de 4 a 6 P. M.

Peligrosa confusión por la ausencia de refugios en Alameda

Mientras el público se desespera ante la terrible y peligrosa confusión que se le produce cuando trata de cruzar la Alameda Bernardo O'Higgins a la altura de la Universidad Católica, debido a que al eliminar las bandejas centrales no se construyeron refugios para peatones, la Comisión Técnica que estudia este y otros problemas relativos a la transformación de esa arteria discute si convienen refugios de 15 o de 4 metros de largo.

En forma enérgica se planteó ayer a la Municipalidad esta situación, haciendo presente los regidores señores Llona, Morales y Martínez que el acuerdo de construir los refugios está adoptado y que es extraño que aun no se haya llevado a la práctica.

En esta oportunidad se dió a conecer el curioso predicamento en que se encontrarían algunos miembros de la Comisión que estimarían inconvenientes las construcciones en referencia, "porque causarían accidentes".

Finalmente expresó el Alcalde que "la Comisión resolverá en definitiva la longitud de los refugios".

CONFLICTOS QUE SE SOLUCIONARON AYER

Se solucionó ayer el conflicto existente entre el Sindicato Industrial y la firma Lanera Chilena S. A., solución que beneficia a 138 obreros.

Asimismo, en Valparaíso, se resolvió el conflicto de los obreros de la construcción que se realiza en la Cuesta de Zapata y la firma Alfredo Campos Segovia, saliendo beneficiados con el arreglo 115 trabajadores.

En ambos conflictos los obreros obtuvieron apreciables ventajas económicas.

D. Alberto Baltra Cortés se dirige el 15 a Europa

El 15 del presente se dirigirá a Europa, por vía marítima el ex Ministro de Economía y Comercio, señor Alberto Baltra Cortés, presidente de la delegación de Chile a la III Conferencia de la CEPAL que se efectuó en Uruguay. El señor Baltra Cortés, en su calidad de segundo vicepresidente de la Corporación de Ventas de Salitre y Yodo visitará el Cercano Oriente, Europa y Estados Unidos, para estudiar los nuevos mercados para el salitre.

REUNION DEL CONSEJO PROVINCIAL DE FECHIF

El jueves 6 del presente el Consejo Provincial Santiago efectuará una asamblea especial en honor de las presidentes de las instituciones afiliadas.

Con este motivo la delegada señora Teresa Johnson, explicará el proyecto "Enmienda de los Códigos presentado por la Oficina de la Mujer al Parlamento".

Goce de una vida activa... sin achaques!

RIÑONES INACTIVOS

Cuando sea necesario estimular los riñones, puede recurrirse a un diurético como las Píldoras De Witt.

Los riñones sanos eliminan en forma eficiente las impurezas que la sangre recoge en su curso por todo el organismo. De ahí que su mal funcionamiento tenga inmediatas repercusiones en la salud.

Las Píldoras De Witt son diuréticas y ejercen una suave acción antiséptica en los conductos urinarios.

¡Las legítimas Píldoras De Witt no se venden sueltas! Exíjalas en su nuevo envase higiénico y económico: el sobrecito de 6 píldoras. ¡No acepte imitaciones!

BASE: Extractos medicinales de Pichí, Buchú, Enebro y Uva Ursi como diuréticos, y Azul de Metileno como desinfectante.

Píldoras DE WITT para los Riñones y la Vejiga

Abundante reserva de carbón para usina Huachipato

"Existe petróleo en la provincia de Arauco por cuanto la estructura geológica del terreno reúne las condiciones fundamentales". Así lo reveló ayer a LA NACION el Profesor de Geología de la Escuela de Ingeniería de la Universidad de Chile, señor Jorge Muñoz Cristi, en los precisos instantes en que realizaba a través del microscópico el análisis de una piedra impregnada de petróleo.

Por otra parte, el profesor Muñoz Cristi anunció a LA NACION el primer corte que se realizó anteayer en la provincia de Arauco, parte sur del Golfo, de los nuevos yacimientos carboníferos que cuyas posibilidades se han determinado en más de 200 millones de toneladas, con una extensión de 100 kilómetros cuadrados. "Este carbón reúne las condicione's exigidas para la Usina de Huachipato, propietaria de los yacimientos, y cuyas características son similares- a las de Lota y Schwager", nos dijo el profesor Muñoz Cristi Consultor-Técnico de la Compañía de Acero del Pacífico.

NO EXISTE PETROLEO EN BATUCO

Interrogado el profesor Muñoz Cristi sobre las posibilidades de petróleo en Batuco, Lampa, Cuesta La Dormida y San Antonio declaró textualmente: "Los terrenos enunciados no son petroleros, por cuanto sus características no reúnen las condiciones para señalar dominios petrolíferos". Reveló que las demostraciones encontradas en Batuco son "materias vegetales en descomposición". Igual concepto sostuvo el profesor de Geología y Director del Museo de Historia Natural de Quinta Normal, señor Humberto Fuenzalida Villegas.

Por otra parte, el ingeniero del Departamento de Energía y Combustible de la Corporación de Fomento de la Producción, Osvaldo Wenzel emitió un informe por el cuál se descarta las posibilidades de existencias de petróleo en Batuco y zonas adyacentes.

EL LUNES LLEGARIA EL MINISTRO DEL TRABAJO

En la Secretaría del Ministerio del Trabajo se nos informó ayer que el Ministro señor Puga Fisher, llegaría a la capital el lunes próximo.

En lo que respecta al conflicto de María Elena, se nos dijo que se encontraba aun sin solución.

El Ministro informará al Presidente de la República de los resultados de su jira al norte del país.

EL CENTRO "HIJOS DE VALPARAISO", INAUGURAN

Mañana se inaugurará el Centro "Hijos de Valparaíso" en calle Nueva de Valdés 944, con una manifestación en honor de las autoridades de Valparaíso, Viña del Mar y de Santiago.

Asimismo, en este acto se efectuará la inauguración de la Sala "Santiago-Wanderers", "Almirante Gómez Carreño" y "Juana Ross de Edwards".

LA CASA de las FAJAS

CREDITOS

Modeladores

FAJAS Y SOSTENES MODELOS-EXCLUSIVOS

Sto. DOMINGO 1034 OF. A FONO: 80390

CON GOLPE A LA NARIZ, GODOY NOQUEO ANOCHE A BALBONTIN

EN EL 4.o ROUND

La expectación causada por la disputa del Campeonato de Chile de todos los pesos, encargada a Arturo Godoy, actual campeón y Roberto Balbontín, su retador, llevó al Teatro Caupolicán una concurrencia que bien se puede estimar en 6 mil personas, que hicieron estrecho el local de calle San Diego.

El triunfo perteneció a Arturo Godoy, que noqueó al "challenger" al promediar el 4.o round del combate pactado a 12 vueltas, por tratarse de la disputa del título. En tal razon, el guapo pugilista nortino, conserva el puesto de privilegio en la categoría más alta del boxeo profesional.

Desde el comienzo del combate, que fué controlado por el señor Gastón Meléndez, se pudo observar la diferencia de capacidad entre el vencedor y perdedor. En efecto, le bastó atropellar a Godoy, para imponerse desde el principio y luego entrar a dominar plenamente la acción. Más corpulento, aunque sin desplazamiento de piernas, el ganador amedrentó al adversario con golpes durísimos a los flancos y con punches cruzados a la cara, que siempre llegaron a su destino, provocando un decaimiento prematuro al corajudo exponente de la U. C.

Godoy dominó el centro del ring, sin acusar nunca los impactos que su oponente insinuaba de contraataque. Para Godoy no fué intranquilidad alguna la rapidez del rival, la que superaba con una resistencia y reciedumbre que le han otorgado los incontables combates con figuras del pugilismo mundial. Se expuso Godoy en muchos instantes, entrando al cuerpo de Balbontín con la guardia abierta y con la confianza de aquél que se sabe duro y capaz de amortiguar los golpes. Fué su victoria justa y por demás merecida, pero tampoco podemos dejar de decir que estuvo a punto de hacer opaco el triunfo, con la poca plausible tendencia de hacer uso de mañas impropias de un campeón, como fué la de dar sucesivos cabezazos a la cara del adversario.

Hacía largo tiempo que Balbontín buscaba el combate con Godoy. No es oportuno hacer un relato de su actuación a lo largo de la campaña como pugilista aficionado, donde llegó a conseguir el título de Campeón Sudamericano en la categoría pesado, pues es de todos conocida su historia en el viril deporte, donde ha dado muestra de guapeza y capacidad. Después de un período de inactividad que alcanzó a más de 5 años, reapareció como profesional, ganando en su debut, en forma categórica a Espinoza. Esto le dió mayores bríos para retar a Godoy, sin fijarse en la ventaja que le llevaba el campeón, en la experiencia inmensa que le otorgan sus largos años de ring. Este fué un factor importante que el crack de la U. C. no tuvo en cuenta y tentó sin más demora la obtención del título.

El fracaso de Balbontín se dejó ver a poco de iniciarse la pelea. Quiso puntear y ni siquiera molestó al nortino. Varios de sus golpes llegaron netos a la cabeza de Godoy, pero no lo conmovió ni menos lo hizo retroceder, pues el ganador sabe cómo absorber cualquier castigo. En cambio, Balbontín, llegó a doblarse en el segundo round, al recibir un golpe cruzado que no atinó a esquivar. El "challenger" se preocupó mucho del contragolpe, que lo usó perdiendo terreno y alejándose del ganador, lo que restó potencia al punch. Asimismo, Balbontín pronto se descorazonó e hizo gestos de impaciencia en los cabezazos propinados involutariamente por Godoy, a quien se le llamó la atención en los cuatro rounds que duró la pelea.

El golpe que dió el triunfo al campeón, fué un derecho corto que recibió Balbontín en plena nariz, y cuando retrocedía encima de su propio rincón. Se retiró Godoy y el juez de inmediato empezó la cuenta, llegando a 9. En una paralogización, el señor Meléndes dejó de contar y se acercó a los jurados señores Bertossi, Luhrs y Lázaro para preguntar si había habido foul. Como la respuesta fuese negativa, llamó al centro del ring a Godoy y le alzó la diestra declarándolo ¡vencedor!

"GODOY USO ARMAS QUE SON INNOBLES"

—"Me extraña que un pugilista de la categoría de Godoy, se valga de medios tan ilícitos para poder ganar una pelea —nos manifestó Roberto Balbontín, luego de terminar el combate, y mientras se cambiaba de ropas en el camarín.

—"Me golpeó ferozmente con la cabeza, al extremo que el árbitro le llamó la atención en varias ocasiones. Ustedes vieron muy bien, que me concedieron un minuto de descanso reglamentario, cuando Godoy me pegó un formidable cabezazo en la mandíbula. Ahora aprendí a dar cabezazos, y si otra vez me tocara pelear con él, usaría las mismas armas innobles que usó mi ocasional adversario de anoche. Me queda la satisfacción —agrega Balbontín— de haber peleado como deportista y en forma lícita".

"CON UN DERECHO GANE A BALBONTIN"

—"Es mejor que Balbontín se vaya a trabajar a un circo, fueron las primeras palabras de Arturo Godoy cuando LA NACION entró a su camarín luego de terminado el combate.

—"Digan ustedes que, cuando yo subo al ring, voy bien entrenado, y esos de los cabezazos, no han existido. Yo gané a Balbontín con un derecho a la nariz, que es mi arma favorita; pero no con cabezazo como cree mi adversario.

—"Yo creo mejor —agrega Godoy— que Balbontín debe ir a trabajar en un teatro, porque tiene más virtudes de artistas. Estimo que lo haría bien con Lucho Córdova y no en un cuadrilátero donde hay que ir a pelear".

$ 575.665

La recaudación que produjo anoche la pelea entre Godoy y Balbontín en el Teatro Caupolicán, alcanzó a la suma de 575.665 pesos, cifra bastante considerable para un local cerrado.

FORMARON CENTRO DE ESTUDIANTES ADULTOS

Los Estudiantes Adultos Nocturnos de la Escuela Superior "José Abelardo Núñez" anexa a la Normal de la Cuarta Comuna formaron un centro, presidido por Juan Alister, e integrado por el vicepresidente, Hipólito San Martín; secretario, Alfonso Avalos; protesorero, José Jara; tesorero, Eugenio Fría; protesorero, Osvaldo Camus; director artístico, Justo Avilés; director deportivo, Agustín Mora; y los siguientes delegados por cursos: Sergio Jiménez y Gabriel Durán, del curso superior; Rodolfo Correa y Efraín Paredes, del medio; y Héctor Araya y Juan Caso, del curso inferior.

Detenido autor de un asalto en Ñuñoa

Investigaciones de Ñuñoa detuvo ayer a Jorge Segundo Meza Lobos, autor del asalto y robo a don Jerlier Salinas Jiménez. Este hecho ocurrió en la madrugada del 25 de este mes, siendo despojada la víctima de todas sus especies. Meza Lobos confesó haber actuado en compañía de otro individuo, que en la actualidad se encuentra prófugo.

3 COMODOS SISTEMAS — DE — CREDITOS

EN TERNOS

Unico sistema sin ningún recargo

A 8 — 10 Y 20 MESES PLAZO

Esmeralda 885

ENTREPISO, DE 9 A 12

PIDEN NOTICIAS DE MANUEL DONOSO

Miembros de la familia del señor Manuel Donoso Reyes, de veinticuatro años de edad, se han acercado a nuestro diario para informarnos que no tienen noticias de él desde el 1.o de abril último fecha en la cual salió desde el domicilio de una pariente en Santiago, para tomar el tren a San Antonio y dirigirse en seguida a Navidad, lugar de su residencia.— Como hasta la fecha no ha llegado a su hogar, ni tampoco ha regresado a Santiago, temen fundadamente que le haya ocurrido alguna desgracia.— Si alguién tiene noticias acerca de su paradero, puede comunicarlas a su hermana Cornelia Calle Lira 567, teléfono 35599.

Dr. Sandoval Smart irá a Congreso Criminológico

En el Palacio de la Sorbona, en París, se reunirá, entre el 10 y 19 de septiembre, el Segundo Congreso Internacional de Criminología, el que tratará de estudiar el fenómeno de la criminalidad dentro del marco exclusivo de las ciencias de observación, abstracción hecho de los puntos de vista normativo y jurídico.

Junto a las grandes figuras de relieve mundial, que serán los relatores oficiales de dicho congreso, figurará el doctor Luis Sandoval Smart, jefe del Laboratorio de Policía Técnica de nuestra Dirección General de Investigaciones.

ESTADO CONTRATARA EMPRESTITOS PARA CAJA DE C. MINERO

Con las firmas del Presidente de la República Excmo. señor González Videla y del Ministro de Economía y Comercio señor Ruiz Bourgeois, se envió al Congreso Nacional un proyecto de ley por el cual se otorga nuevos fondos para la Caja de Crédito Minero y se faculta al Presidente de la República para contratar nuevos empréstitos para dicha organización.

El texto de la ley es el siguiente:

Art. 1.o.— Autorízase al Presidente de la República para que pueda contratar un empréstito interno por la suma de treinta millones de pesos, con un interés que no exceda del 7 por ciento anual y una amortización acumulativa no inferior al 2 por ciento, ni superior al 4 por ciento anual.

Art. 2.o.— Los bonos que se emitan en virtud de lo prescrito en el artículo anterior serán destinados a reemplazar a la par los bonos aún no amortizados y que fueron emitidos de conformidad con lo establecido en la ley N.o 6.175, actualmente Art. 23 de la Ley N.o 6.798 y autorizada por decreto del Ministerio de Hacienda N.o 3.742, de 23 de septiembre de 1939.

Art. 3.o.— Autorízase, asimismo, al Presidente de la República para que pueda contratar uno o varios empréstitos internos hasta por la suma de $ 80.000.000 con un interés que no exceda del 5 por ciento y una amortización acumulativa no inferior al 2 por ciento ni superior al 4 por ciento anuales.

Art. 4.o.— A cuenta del producto del o los empréstitos a que se refiere el artículo anterior, la Caja de Crédito Minero, con autorización del Presidente de la República, podrá contratar anticipos o préstamos con la Caja Nacional de Ahorros u otras instituciones bancarias o semifiscales. Los préstamos que contrate la mencionada Caja de acuerdo con lo prescrito en este artículo no podrán devengar un interés superior al 7 por ciento anual.

Art. 5.o.— Se autoriza especialmente a la Caja Nacional de Ahorros para que conceda a la Caja de Crédito Minero los anticipos o préstamos a que se refiere el artículo anterior, sin necesidad de ajustarse a las disposiciones de su ley orgánica.

Art. 6.o.— El producto del o los empréstitos que se contraten en virtud de la autorización concedida en el Art. 3.o, serán percibidos directamente por la Caja de Crédito Minero y serán invertidos por dicha institución en la ampliación de sus establecimientos de beneficio y en la compra de minerales.

Art. 7.o.— Los bonos que se emitan en virtud de lo prescrito en el Art. 3.o serán tomados a la par por la Caja Autónoma de Amortización de la Deuda Pública de Chile.

Art. 8.o.— El servicio de las obligaciones que se contraigan en virtud de lo dispuesto en esta ley, lo efectuará la Caja Autónoma de Amortización de la Deuda Pública de Chile, con las cantidades que corresponden a la Caja de Crédito Minero, de acuerdo con lo establecido en el Art. 20.o de la Ley N.o 6.798.

Art. 9.o.— Mientras no hayan sido pagados los empréstitos autorizados por esta ley, la Caja de Crédito Minero destinará anualmente, para los fines establecidos en el Art. 70 de la Ley N.o 6.798, Orgánica de la Institución, una suma igual a la que le hubiera correspondido percibir directamente por concepto de los derechos de internación del petróleo.

EXPORTADORES DE VINOS LIQUIDARAN EN MERCADO LIBRE

El Consejo Nacional de Comercio Exterior, acordó ayer autorizar a los exportadores de vinos y licores, liquidar el retorno de sus exportaciones en el mercado libre de cambio, para solucionar la situación de los exportadores de vinos que hasta la fecha no han podido concertar negocios al tipo de cambio oficial. Estas resoluciones han sido adoptadas por el Ministro de Economía y Comercio, señor Ruiz Bourgeois, quien estima que Chile no debe perder sus mercados en el exterior.

El Consejo aprobó el Convenio de España, en lo que respecta a la colocación de mercaderías, conservas y licores. Finalmente, se acordó la creación de un ítem de 580 dólares para la exportación de cueros vacunos.

CONFIRMADA CONDENA CONTRA C. DE ROKHA

La Corte de Apelaciones confirmó ayer la sentencia por la cual se condenó a Carlos Díaz Anabalón, más conocido como Carlos de Rokha, a la pena de tres años y un día de relegación, por infringir la Ley de Defensa de la Democracia. La sentencia sólo fué modificada en cuanto al lugar en que cumplirá la sentencia, fijándose que sea Melipilla la ciudad, y no Temuco, como decía la sentencia de primera instancia.

Condenado a presidio perpetuo por haber asesinado a su esposa

Tras estudiar durante seis meses el dramático caso de Armando Olguín Alvarado, el gañán de 26 años, que dió muerte a su esposa con un cuchillo carnicero en 1948, la Corte de Apelaciones resolvió confirmar la sentencia emitida en diciembre del año pasado por el Juez de Melipilla, que lo condena a presidio perpetuo. Olguín vivió con su esposa Leonor López Morales, de 23 años, en el fundo Carmen de las Rosas de Melipilla. A principios de diciembre de 1948 el matrimonio tuvo serias desavenencias, y ella se fué a vivir a casa de su padre Juan López Troncoso, que arrendaba una modesta casa en el fundo Culiprán.

El 20 de diciembre en la tarde, el marido abandonado llegó en busca de su esposa, que no quiso volver al hogar. Hubo discusiones y actos de violencia que terminaron en forma trágica, cuando Armando Olguín en un rapto de desesperación tomó un cuchillo carnicero con el cual degolló a su esposa. Su defensa fué asumida por el abogado señor Mario Rojas Díaz, que alegó ante el tribunal de Melipilla que el criminal había actuado privado de la razón en la comisión del delito.

Pese a esos argumentos, el Juez de Melipilla señor Manuel Victoriano Cifuentes, condenó el último día de diciembre del año pasado al parricida Olguín a la pena de presidio perpetuo, sentencia confirmada ayer por la Corte de Apelaciones, con las firmas de los Ministros señores José Manuel Almarza y Luis Baquedano.

Extraña desaparición de comerciante polaco investiga la policía

Wolf Cukiert Sielberberg, el comerciante polaco, cuyo extraño desaparecimiento está investigando la policía. Se teme que le haya ocurrido alguna desgracia.

Cuatro detectives de la Policía Internacional están movilizados desde ayer en la búsqueda del comerciante polaco Wolf Cukiert Sielberberg, dueño de la tienda de modas "Clipper", ubicada en Esmeralda 780, y de otro negocio de confecciones para señoras en San Antonio 743.

Los únicos antecedentes que tiene hasta ahora la policía de este extraño caso, son de que el comerciante desapareció el jueves 22 de este mes. Alrededor de las 17.30 horas atendió un llamado telefónico y anunció después a la cajera del negocio, que tenía que hacer un viaje urgente a Viña del Mar, y que regresaría dentro de las próximas 24 horas.

Nada anormal se sospechó hasta el día siguiente, cuando alrededor del mediodía, una voz femenina llamó desde el balneario a la tienda, preguntando por el desaparecido comerciante. Cuando se le informó de que había partido a Viña para ir a una cita, manifestó de que no había llegado allá, y que ella era la persona que lo esperaba.

Posteriormente el hecho fué puesto en conocimiento de la policía, uno de cuyos jefes informó anoche a LA NACION que se estaban realizando diferentes diligencias para ubicar al comerciante. "Sus negocios no marchaban del todo bien, y es posible que su desaparecimiento haya sido voluntario", manifestó un comisario policial a nuestros reporteros, agregando: "Pero es muy probable también que le haya sucedido alguna desgracia o que lo hayan secuestrado".

PROPIEDADES DE RENTA

VENDEMOS DESDE $ 150.000.— a $ 5.000.000.—

VERDADERAS OPORTUNIDADES

NO COMPRE SIN CONSULTARNOS

DUEÑAS Y MALINARICH

MORANDE 291 OFICINA 19

LAMPARAS

Plaquettas, Cristal "Checoeslovaco".

REPUESTOS

FUENZALIDA M.,

HNOS. LTDA.

AV. PORTUGAL 98

esq. Rancagua.

TELEFONO 31782

OCASION

$ 8.500.—

2 BICICLETAS

HOMBRES

Trinidad Ramírez 0530

(CISTERNA)

PELIGRO PA[...] ALUMNAS ES[...] DE LICEO

Ante el estado [...] Liceo N.o 2 de Niñ[...] de Padres se reun[...] acordó solicitar el [...] las vacaciones de [...] to con la suspens[...] clases para las 1.745 [...] plantel. Esta medid[...] acuerdo con el info[...] quitecto Sofanor Lar[...] tablece que el más [...] puede derrumbar el [...] rante la Asamblea [...] asimismo, acelerar [...] ción del nuevo loc[...] cual están ya adqu[...] mil metros cuadrad[...] cana con Moneda, [...] te, una comisión pr[...] Directora, señorita [...] mero, visitó al Mini[...] cación, señor Bernar[...] quien autorizó el ca[...] cal a la brevedad [...]

ESTUDIANTES [...] EL LUNES VAC[...]

El lunes próximo [...] rán las vacaciones [...] en las 26 escuelas [...] tes de la Universida[...] le. Los 10 mil estud[...] berán reintegrarse [...] bores el 31 de julio [...] parte, los estudiant[...] rios, secundarios y [...] nales, dependientes [...] terio de Educación [...] sus vacaciones el 1[...] debiendo igualmente [...] grarse el 31 de julio [...] bores.

Antes de retirar[...] cuarteles de invier[...] chachada estudiant[...] bido rendir las pr[...] mestrales correspon[...]

DEFUNCION

Ha fallecid[...] querida ma[...] AZIZE AND[...] CAR[...]

Sus funera[...] tuarán hoy [...] menterio Católico. El [...] tirá a las 4.30 P. M. [...] cilio, calle Loreto 17[...] oficiará una misa a la[...]

DEFUNCION

Ha fallecid[...] querido padr[...] to, don

ROSENDO [...] ALCA[...]

Sus restos [...] tados mañana en el [...] General, partiendo el [...] de 21 de Mayo 592, a l[...]

DEFUNCION

Ha fallecid[...] querida ma[...] hermana y a[...] ñora

REBECA AR[...] BARR[...]

Sus funerales se efec[...] ñana en el Cementer[...] partiendo el cortejo de[...] sa habitación, calle R[...] dríguez N.o 398, (Por [...] a las 11 A. M.

DEFUNCION

Ha fallecid[...] querido espo[...] abuelito, don

ARTEMON [...] OLIVA[...]

Sus funeral[...] tuarán mañana en el [...] General, después de un [...] se oficiará por el desc[...] alma, en la Parroquia [...] cramentinos, a las 10 [...]

DEFUNCION

Ha fallecid[...] querido padre [...] to don

CARLOS RO[...] GARL[...]

Se dirá una [...] el descanso de su alma [...] 10.30 horas, en la Igl[...] Padres Capuchinos, de [...] tirá el cortejo a las 11 [...] Cementerio Católico.

Su hija Marta Rodríg[...] vda. de Valenzuela [...]

DEFUNCION

Ha fallecid[...] querido padre [...]

CARLOS RO[...] GARL[...]

Se dirá una [...] el descanso d[...] hoy a las 10.30 horas, [...] sia de los Padres Cap[...] donde partirá el corte[...] A. M., al Cementerio [...] Sus hijos Jorge Rod[...] rino y Raúl Rodríg[...]

DEFUNCION

Ayer ha [...] existir en [...] la señora

FELICINDA [...] vda. de C[...]

Los funera[...] tuarán hoy a las 4 P. [...] do el cortejo, en dire[...] menterio General, de [...] Acacias N.o 328.

DEFUNCION

Tenemos el [...] to de comun[...] llecimiento d[...] querido e inol[...] poso y padre, [...]

EMILIO C[...] VERGA[...]

Sus restos serán sep[...] a las 14 horas, partiend[...] jo desde su casa habita[...] José Joaquín Pérez 48[...] Cementerio General.

Su espo[...]

IN MEMORIAM

Con ocasión [...] plirse el terce[...] rio del fallecim[...] mi querido hij[...]

LUIS BR[...] CESPED[...]

el lunes 3 del presente [...] horas, se oficiará una [...] memoria, en la Iglesia [...] en calle Ejército con G[...] que invito a los que [...] amigos.

TRABAJOS EN LA RED DE DISTRIBUCION DE ENERGIA ELECTRICA

SUSPENSION MOMENTANEA Y PARCIAL DEL SERVICIO

La red de distribución de energía eléctrica ha venido experimentando en los últimos meses importantes mejoras.

Inevitablemente muchos de estos trabajos no pueden realizarse bajo carga, por lo cual se ha debido interrumpir momentáneamente el servicio en los sectores en que [...] obras se realizan.

[...] DOMINGO 2 DE JULIO

[...] interrumpir el suministro de energía [...] sectores comprendidos entre las calles [...]ntinuación, y entre las horas que se [...]

[...]las 8 y 12 horas:

[...]pola — Eleodoro Yáñez — Cri[...] El Bosque — Av. Pocuro.

[...] Cifuentes — Constanza — [...] X — Avda. Coronel —

[...]ue su clientela se servirá [...]a suspensión pueda oca[...]ella no es motivada sino [...]rvicio.

[...]DAD LTDA.

PROPUESTAS PUBLICAS

DEPARTAMENTO DE CAMINOS

INGENIERO DE LA PROVINCIA DE SANTIAGO

Solicítanse propuestas públicas para la pavimentación con concreto de la berma Norte, del camino de Santiago a Valparaíso, entre los kilómetros 25.040 al 26.700.

Las propuestas se abrirán en la Oficina del Ingeniero de la Provincia de Santiago, el 10 de julio a las 16 horas.

Bases y antecedentes consultar en la Secretaría, Alameda N.o 1442.

EL INGENIERO DE LA PROVINCIA DE SANTIAGO

...chazada la petición de alza del precio de la leche

... LIBERTAD ...RGANIZAR ...DICATOS

... el Presidente de la ... informó ayer al Con... Gabinete que había re... aceptar la petición de ... precio de la leche y ... la amenaza de los ...es de dejar a la ciudad ...sionaria de este artícu... ...xcmo. señor Gabriel ...tomó esta decisión en ... los consumidores, es... ...te de los empleados y ...uyos aumentos de suel... ...nales se hacen así ilu...

...sejo de Gabinete se ocu... ...én de la situación in... ...al acordando protestar ...ersión comunista a Co... ...terar su adhesión a la ...terializarla en forma de ...lar de materias primas ...as a los países democrá... ...mbién se acordó modi... Código del Trabajo en ... autorizar la formación ... sindicatos en una mis... ...ria para hacer más am... ...bertad de organización ... Finalmente el Consejo ... del estado en que se ... la tramitación par... ...a del proyecto econó... ...ropósito de lo cual S. E. ...tancia de la colabora... ...iótica de los senadores ...ersos partidos para al... ...a fórmula de armonía ...itió su aprobación. A ...ión ofrecemos una ver... ...ada de la importante

...ORAS 45 MINUTOS

... las 11 hasta las 13.45 ...avo reunido el Consejo ...te, presidido por S. E. ... señor González Vide... ...stió el señor Ministro ...do, quien se encuentra ... la capital.

...CION INTERNACIO... ...AL DE CHILE

...xpresó que había con... Consejo de Gabinete ...to de considerar la si... internacional produci... agresión de los comu... ...eanos a la República ... del Sur. Las proyeccio... ...sta actitud ha tenido ...ción que Chile debe ... esta emergencia. Ofre... ...bra al señor Ministro ...ones Exteriores para ...ase al Consejo sobre

...tro de Relaciones Ex... ...señor Walker, informó ...nte acerca de la for... ...siva y violatoria del ...nternacional, cómo los ... del norte habían in... ... previa declaración ... un país independiente ... Dió a conocer la co... ... del Presidente de los ...nidos, señor Truman ...articular y las resolu... ... adoptó de inmediato ... de Seguridad de las ...Unidas, especialmente ...s con la colaboración ...pedía a todos los paí... ...ros de la organización ...ayudaran a restablecer ...dencia y la soberanía ...epública de Corea, del ...firió, en seguida a las ...s que la Carta de las ...mpone a nuestro país ...ictos de agresión mili... ...ctitud que Chile debía ...ra cumplir estas obli...

...lo, a continuación, que ...forme del Ministro de ... Exteriores estimaba ...nsejo de Gabinete de... ...r una actitud del Go... Chile que, desde lue... ...tase por esta nueva ...comunista, no motiva... ...terase su adhesión de... ... Carta de las Nacio... ...s y adhiriese a los ...ra adoptados por el ... Seguridad de las Na... ...das. Y que en cuanto ...ración que Chile pue... ... en esta emergencia ...arse que ella consisti... ...nora, en asegurar el ...miento de cobre, sali... ...s materias primas es... ...a los países a cargo ...raciones.

...do aprobó, por unani... ...proposición de S. E. ... Ministro de Educa... ...ó, al Consejo la si... ...e se derivaba a la or... ... de los trabajadores ...encia de disposiciones ...uadas en el Código ...jo, en cuanto se ... régimen de sindi... ...lio que, seguramente ... los conflictos del tra... ... últimamente se han ... no habrían estallado ...an tenido la gravedad ...el la organización sin... ... vive actualmente el ...ra sido diferente. Se... ...a libertad de organi... ...dical es hoy día in... ... y que no se conci... ... los regímenes de tipo ... donde el Estado con... ...ndicatos, la existencia ... sindicato en cada in... ...regó que esta materia ... preocupando al par... ... representa: la Falan... ...l, y que ha estimado ...plantear estos puntos ... atención a la conve... ... existe de ir rápida... ...na reforma del actual ... organización sindical ... el Código del Traba... ... finalmente que era ...aber esperado la lle... ...ñor Ministro del Tra... ... tratar esta materia ... el objeto de ganar ...ante estos puntos.

...lo después de un bre... ... acordó acoger las ...es del señor Ministro ...ón y encargar a los ...el Trabajo y de Edu... ... que redacten las ...nes el Libro III del ...ico del Trabajo.

...EPTA ALZA DE LA LECHE

...ro de Agricultura di... Comité Económico de ...e ha estado ocupan... ...últimas sesiones de la ... los productores de ...orden a alzar el pre... ... y que, antes de pro... ...estas materias, desea... ... el pensamiento del

...lo que había estado ... de esta materia y ...amente, en el día de ...llamado al presidente ...ral de Leche "Chile", ...arle que el Gobierno ...entar esta pretensión ...ductores de alzar el ...a leche y menos aún ... que han hecho de ... ciudad sin aprovisio... ...nte artículo. Agregó

S. E. que en la misma forma se ha opuesto a aceptar otras peticiones de alza, ya que ellas son reclamadas por los productores e industriales, en circunstancias que los empleados públicos aún no obtienen que sean mejoradas sus rentas.

S. E. pidió al Ministro de Economía y Comercio que concurra a la Cámara de Diputados a dar respuesta a las observaciones que en ella se han formulado sobre alzas de los productos agropecuarios, y que haga notar cómo estas alzas son solicitadas por los productores como consecuencia de las peticiones de mejoramientos de jornales que formulan los empleados y obreros, con lo cual los mejoramientos que obtienen se hacen ilusorios.

EL PROYECTO ECONOMICO

A continuación, el Consejo oyó una detenida exposición del Ministro de Hacienda sobre el proyecto de mejoramiento económico de los funcionarios del Estado y sobre su financiamiento.

S. E. el Presidente de la República, manifestó que deseaba dejar constancia de la patriótica colaboración que los senadores de los diferentes partidos habían prestado para alcanzar una fórmula de armonía que permitiese el pronto despacho de este proyecto".

SOLUCION INTEGRAL EN LA MOVILIZACION EN PROXIMA SEMANA

Círculos generalmente bien informados hicieron saber ayer a LA NACION, que el Intendente de la provincia, señor Benjamín Claro Velasco daría una solución definitiva al problema de la movilización colectiv. en el curso de la próxima semana. Interrogado sobre el particular el jefe de la provincia, se excusó de hacer declaraciones, pero afirmó que "la próxima semana habría novedades".

Otra noticia nos hizo saber que el señor Claro Velasco está estudiando todavía el problema de los paraderos de los micros a La Cisterna, situación que también quedaría aclarada totalmente en el curso de la semana venidera.

DEBERA PAGARSE EL SALARIO DOMINICAL DURANTE VACACIONES

La Corte Suprema sentó jurisprudencia al dictar una sentencia por la cual establece que los obreros deben percibir salario por los días domingos y festivos que inciden en el lapso del feriado.

La Corte ha resuelto, en relación con la materia, que debe pagarse salario por dichos días en consideración a que, de acuerdo con el Art. 98 del Código del Trabajo, el obrero tiene derecho a percibir salario íntegro durante el feriado, precepto que aparecería contrariado si se privara al obrero del salario de los domingos y festivos a que le reconoce derecho el art. 323 del citado Código, modificado por la Ley N.o 8961, sobre semana corrida.

De acuerdo con la interpretación referida, la exigencia relativa a la asistencia del obrero al trabajo, que establece el ya citado art. 323, como requisito para gozar de salario durante los domingos y festivos, debe entenderse en el sentido amplio de que sólo impone al obrero la obligación de no infringir la Ley o el contrato en lo que concierne a su deber de asistencia al trabajo.

ANIVERSARIO CELEBRA ESCUELA INGENIEROS

Hoy, a las 18.30 horas, en la Escuela de Ingenieros Industriales, Santo Domingo 1811, se efectuará un cocktail ofrecido por la Dirección, Consejo de Profesores y Centro de Alumnos del Establecimiento, con motivo de la celebración de su noveno aniversario. Durante el acto se hará entrega de los premios instituídos por la FEMICH.

LA UNIVERIDAD OFRECE 5 PROGRAMAS RADIALES

Cinco programas ofrece mañana la Universidad de Chile por intermedio de diversas emisoras de esta capital.

UNIVERSIDAD Y CULTURA. — Se transmite de 11 a 11.30 horas, por Radio Sociedad Nacional de Agricultura y presenta: "La reciente Exposición de Pintura Francesa" y un comentario de Carlos de Baraibar sobre "El inmutable carácter del pueblo egipcio".

OCCIDENTE.— De 12 a 12.30 horas, por Radio Bulnes, presentará material noticioso de la UNESCO: Una tribuna Radial Agraria en el Canadá: Labor del Consejo de Seguridad: Los Orígenes del Circo. Además noticias sobre actividades científicas de la Universidad de Chile.

BIBLIOTECA MOVIL.— Consagrada a la memoria de Gerardo Seguel, recientemente fallecido. El libreto es de Andrés Sabella, y el programa saldrá al aire por Radio Sociedad Nacional de Agricultura, de 21.30 a 22 horas.

PRESENCIA DE LA MUSICA POPULAR CHILENA.— Se radiodifunde por los micrófonos de Nuevo Mundo, de 21.30 a 22 horas, bajo los auspicios del Departamento de Derecho de Autor de la Universidad de Chile. Los libretos están a cargo de María Cristina Miranda, con la colaboración artística de Margot Loyola. En esta oportunidad se presentará a la compositora nacional Amelia Escuti Orrego.

AIRES Y DANZAS TRADICIONALES DE CHILE.— Se transmite bajo la supervisión del Instituto de Investigaciones Folklóricas de la Universidad de Chile, con libretos de María Cristina Miranda. La audición estará consagrada a los villancicos más característicos, interpretados por Margot Loyola.

48 AÑOS CUMPLE HOY LICEO N.o 4.— El Liceo de Niñas N.o 4, ubicado en la Avenida Recoleta, cumple hoy 48 años de vida. Su directora, señora Ana Hunt, junto con el profesorado del establecimiento y el Centro de Ex Alumnas, ha preparado un programa de festividades, que se iniciará a las 10 horas con la Fiesta del Liceo. A las 12.30 horas se realizará el almuerzo de camaradería, y a las 17 horas, las once de las ex alumnas. LA NACION visitó ayer el viejo local del Liceo, y sorprendió a las alumnas Ema Byrt, Raquel Díaz, Sanida Bahms, Patricia Saffie, Susana Cáceres, Diana Sanz, Rita Palma, Ximena Díaz y Edith Kleber, en los momentos en que repasan las lecciones.

FUE SUSPENDIDO RACIONAMIENTO DE NEUMATICOS

En atención a que la Industria Nacional de Neumáticos S. A. (INSA), ha solicitado que se suspenda temporalmente el racionamiento de neumáticos, por diversas razones justificadas, y porque es necesario mantener el control en las ventas de neumáticos y cámaras de aire de producción nacional e importación y también su control estadístico, a fin de dictar oportunamente las medidas indispensables para regular de esta mercadería de vital importancia, el Comisariato General de Subsistencias y Precios ha dictado una orden por la que se dispone lo siguiente:

Art. 1.o—La Sección Materiales de Movilización efectuará el control de las ventas de neumáticos en todas sus medidas y cámaras de aire de producción nacional e importación en la forma que se establece en la presente Orden.

Art. 2.o— Las medidas 34 x 7, 825 x 20, 900 x 20, y 1.000 x 20, dejan de estar racionadas, para pasar al sistema que indica el Art. 1.o.

Art. 3.o— La Industria Nacional de Neumáticos S. A., deberá entregar mensualmente al Comisariato General un cuadro estadístico de la producción mensual de las diferentes medidas de neumáticos y cámaras de aire que fabrique y otra que indique la distribución provincial de estos artículos, con el nombre de los distribuidores a quienes les han sido entregados para su venta. Además indicará el saldo para el mes siguiente que tiene en bodega, y de la materia prima de que dispone para la elaboración.

Art. 4.o— La fábrica INSA y los distribuidores no podrán nombrar nuevos distribuidores o redistribuidores, respectivamente, sin previa autorización del Comisariato General.

En los artículos siguientes se establecen diversas normas complementarias de la medida adoptada. Se declara que las disposiciones por las cuales se rigen los racionamientos de neumáticos y cámaras de aire quedan suspendidas temporalmente, y que están vigentes los precios establecidos en la resolución N.o D. 35, de 3 de febrero de 1950, del Ministerio de Economía y Comercio.

Esta Orden del Comisariato está ya en vigencia y su incumplimiento acarreará la medida de clausura del establecimiento que la infrinja.

REGRESO ANOCHE EL SECRETARIO DE LA MISION A LA CEPAL

Anoche regresó de Montevideo el señor Sergio Chaparro Ruiz, funcionario de la Dirección de Comercio del Ministerio de Economía y Comercio, secretario de la Misión de Chile que asistió a la Conferencia de las Naciones Unidas para América Latina, que se efectuó en Montevideo y que presidió el señor Baltra Cortés.

El señor Chaparro Ruiz entregará hoy al Subsecretario de Economía y Comercio, señor Fernández Longé, las conclusiones a que arribó la CEPAL, en lo que se relaciona a fomento de agricultura sudamericana, inversiones de capitales y otras medidas económicas que beneficiarán al Continente.

BAILE EN INSTITUTO CHILENO—AMERICANO

Hoy a las 21.30 horas se efectuará un baile en el Instituto Chileno-Norteamericano de Cultura, con la participación de destacados cantantes como Matilde Broders, Glenn Le Roy, Ester Soré, Marianela, Nicanor Molinare, Los Quincheros, pianistas como Vicente Bianchi, Alberto Méndez, Jorge Halpern y números bailables como Jean Lande y sus Jitterbugs y Guadalupe y sus Chinacos, amenizarán la fiesta que este año promete ser un gran éxito. Habrá buffet, refrescos y sorpresas.

CHILE CONCURRIRA A TORNEO MUNDIAL DE MUNICIPALIDADES

Chile estará representado en el Congreso Mundial de Municipalidades que se llevará a efecto en octubre próximo en Lisboa.

En efecto, la Municipalidad de Santiago acordó ayer designar al arquitecto señor Jorge Cabrera y al ex regidor señor José Luis López Ureta, para que la representen en este importante torneo.

Los señores Cabrera y López, cumplirán su misión sin cargo alguno para el erario comunal.

SUSPENDIO SUS CLASES EL LICEO N.o 2 DE NIÑAS

Diecinueve cursos de Humanidades del Liceo N.o 2 de Niñas suspendieron sus actividades, mientras la totalidad del alumnado, que alcanza a 1.545 estudiantas, saldrá a vacaciones de invierno el próximo lunes. Estas urgentes medidas adoptadas por el Ministerio de Educación y la Dirección General de Educación Secundaria, se debe al mal estado en que se encuentra el edificio que ocupa el liceo en Alameda 2251.

El Centro de Padres y Apoderados, presidido por don Guillermo Contreras, junto con la directora, señorita Yolanda Romero, en una amplia asamblea acordaron impulsar una gran campaña por construcción de un nuevo y moderno edificio en los terrenos adquiridos de Matucana con Moneda. Las vacaciones de invierno se adelantaron a fin de iniciar lo más pronto las reparaciones del actual local que no reúne condiciones higiénicas de ninguna especie. En caso que se lograra encontrar un local, se trasladaría a las alumnas. Mientras tanto, una comisión de parlamentarios se ha entrevistado con el Ministro Leighton, para solicitarle la destinación de fondos para construir un nuevo liceo. Hoy a las 17 horas celebrará una asamblea general el Centro de Padres, para dar cuenta de las gestiones realizadas.

Finalmente, el lunes a las 10 horas, se efectuará el reparto de las libretas de notas a todo el alumnado.

DIPLOMAS DE HONOR A DOS DUEÑAS DE CASA

La vicepresidenta de la Asociación de Dueñas de Casa, señora Clara W. de Iunge, procedió en el puerto de Valparaíso a otorgar a nombre de la esposa de S. E. el Presidente de la República, como presidenta nacional de la Asociación, diplomas de honor a las señoras Sara Araya de Prado, ex presidenta de Quillota, y Marta Kocelc, inspectora de Quilpué, en reconocimiento a sus labores realizadas en sus respectivos cargos. Estos diplomas de honor sólo se entregan a las asociadas después de dos años de ardua y eficiente labor, debidamente calificadas.

Además se dió cuenta, de haberse recibido una nota de la Asociación Médica de Valparaíso, en que daba los agradecimientos a la Asociación de Dueñas de Casa, por su patriótica labor desarrollada con motivo de la última huelga de los empleados de Beneficencia, en los hospitales del vecino puerto. Al mismo tiempo se constató que en los cerros y plan del puerto se hace la entrega de los paquetes económicos sin dificultad, el cual es muy apreciado por las dueñas de casa favorecidas.

Racionamiento de cuero para las industrias

El Comisariato ha dispuesto que las fábricas de Maletas, Carteras y Ramos Similares, de correas para transmisiones, Talabarterías y establecimientos de marroquinería en general u otros que no sean industrias de calzado, deben inscribirse en el Comisariato General, para tener derecho al racionamiento del 10 o|o de cueros vacunos mayores, y del 40 o|o de cueros caballares, de que dispone el Comisariato con tal objeto.

Hay un plazo de 25 días para los industriales de Santiago, y de 30 días para los de provincias.

SUBSECRETARIO DE ECONOMIA REASUMIO AYER

El Subsecretario interino de Economía y Comercio, y Director del Departamento de Costos, señor Douglas Olden, hizo entrega ayer al titular, señor Raúl Fernández Longe, del cargo de ese Departamento de Estado, en una breve y sencilla ceremonia.

El señor Fernández Longé integró la delegación de Chile a la Tercera Reunión Anual de la Conferencia Económica de las Naciones Unidas para América Latina, que se efectuó recientemente en Montevideo.

ROMERIA A LA TUMBA DE D. PEDRO AGUIRRE CERDA

La Junta de Vecinos de la Población "Enrique Mac Iver", realizó una romería a las tumbas del Presidente de la República, don Pedro Aguirre Cerda y de la patrona del Club de Madres de dicha población, señora Pabla Fernández de Alcaíno.

En la tumba de la señora Fernández de Alcaíno hicieron uso de la palabra la presidenta del Club de Madres, señora Olga Donoso de Rodríguez, el presidente de la Junta, don Carlos Castillo C., la señorita Norma López, y representantes de la Cooperativa de la Construcción y la Carrera y el ex Vicepresidente de la Caja de la Habitación, don Abraham Alcaíno, quien agradeció el homenaje.

GRAN CIRCULACION ALCANZAN DIARIOS DE GRAN BRETAÑA

Desde ayer se encuentra en Santiago el señor Hans C. Taussig, editor del magazine "Eastern World", que enteramente consagrado al estudio de problemas relacionados con el Asia alcanza una circulación mensual de más de 10,000 ejemplares entre sus lectores de alta influencia y posición.

El señor Taussig, miembro del Instituto de Periodistas Británicos y de la Unión de Periodistas de Gran Bretaña, instituciones que agrupan a los redactores, reporteros y editores de diarios y revistas de ese país, realiza su primer viaje por América del Sur. Nacido en Viena es actualmente ciudadano británico, y desde hace 15 años trabaja en diversos periódicos; incluso, ha colaborado en "The Economist". En 1945 fué corresponsal en la Conferencia de San Francisco de California, y al año siguiente se hizo cargo del puesto de corresponsal de las Naciones Unidas, en Gran Bretaña, con residencia en Londres. Ha viajado intensa y extensamente por todo el oriente y conoce ampliamente la vida, costumbres, folklore y situación de Corea, China, Japón, India, etc.

—Creo que el Este —nos dijo ayer en breve entrevista— tiene una importancia enorme en el desarrollo del mundo, como lo prueban los actuales acontecimientos en Corea. Europa y América hasta ahora han disminuido la trascendencia de Asia; ahora tendrán que reconocerla.

Viajo por América tratando también de captar problemas y aspectos de estos países, porque "Eastern World" empezará además a preocuparse en forma muy especial de este Continente.

Finalmente dijo que todavía en Inglaterra existen restricciones en el uso de papel para diarios y revistas; que "News of the World" (Noticias del Mundo), mantiene una circulación de 10 millones de ejemplares, que "Daily Express", "Daily Mirror" y "Daily Mail", todos diarios de Londres, suben de dos millones de ejemplares los domingos y que "Daily Herald", órgano del laborismo, alcanza a más de un millón. Todos los diarios se venden a 1 penique con excepción de "Times" que vale tres.

El señor Taussig permanecerá en Santiago hasta el martes próximo, en que continuará viaje al Perú, completando así su jira por los diversos países de América del Sur.

MISION CULTURAL IRA A SAN CARLOS

De conformidad a una petición formulada por el Director del Departamento de Difusión Cultural de la Universidad de Chile por el diputado Carlos Montané, estos servicios han dispuesto enviar una delegación a San Carlos, con motivo de las fiestas del 150.o aniversario de su fundación. Ella estará constituída por un equipo cinematográfico portátil y diversas películas de gran calidad. Además se llevarán grabaciones fonográficas que permitan organizar pequeños conciertos de música ligera.

El Director de Informaciones del Estado señor Amaya informa al periodista inglés Tausig sobre el proceso informativo de Chile

ACTO SOCIAL HABRA HOY EN NORMAL N.o 2

El Centro de Padres de la Escuela Normal N.o 2 ha organizado para hoy un acto social a beneficio de la Colonia Escolar que mantiene el establecimiento.

Esta reunión social se llevará a efecto en el local de la Escuela Normal N.o 2, Avenida Recoleta N.o 500, y será amenizado por una buena orquesta, durante el baile, se elegirá entre las señoritas asistentes una reina de la fiesta.

Hoy parte a Antofagasta Rector Juvenal Hernández

Por vía aérea parte hoy en la mañana a Antofagasta el Rector de la Universidad de Chile, don Juvenal Hernández. La primera autoridad universitaria del país inaugurará la Escuela de Invierno de Antofagasta, que ha despertado extraordinario entusiasmo en la zona norte. Asimismo, el Rector Hernández inaugurará el Grupo Escolar de Calama, en su carácter de presidente de la Sociedad Constructora de Establecimientos Educacionales.

REALIZAN CAMPAÑA DE CULTURA SANITARIA

El "Centro Cultural Independencia", formado por estudiantes de ambos sexos, ha elaborado un programa de "Acción Cultural Médica y Sanitaria", que se desarrollará entre pobladores de las riberas norte del río Mapocho.

Ayer se verificó un acto cultural en dicha poblaciones, para dar a conocer el programa.

De inmediato se procedió a la constitución de un Comité Técnico de Adelanto y Bienestar de las Poblaciones "Colo Colo", "Pino Bajo" y "Pino Alto".

A continuación se desarrolló una velada cultural al aire libre, con charla y proyección de cine, a cargo de los educadores sanitarios y del equipo móvil de Educación Sanitaria de la Caja de Seguro Obligatorio.

LIBERTAD DE ACCION ACORDARON AYER LOS PRODUCTORES DE LECHE

La "Federación de Cooperativas Lecheras Agrícolas del Centro" que incluye a las de Valparaíso, Casablanca, Aconcagua, Santiago, Peñaflor, Chile, Puangue, O'Higgins y Colchagua, acordó decretar la libertad de acción a los productores después de conocer la resolución del Consejo de Gabinete en orden a no alterar el precio actual de la leche.

El acuerdo en referencia significa dejar que los productores destinen la leche que produzcan a los fines que más les convengan, sea fabricando quesos, mantequillas u otros fines.

Por telegramas que se han recibido del sur, se sabe que las Cooperativas de Los Angeles, Concepción, Temuco, Valdivia, La Unión y Osorno, han adoptado análogo temperamento.

Los repartidores de leche, por su parte, en un manifiesto entregado a la prensa, hacen presente que la comisión actual que pagan las centrales por reparto, no salva los gastos que representa y que no podrán continuar en una actividad que no les da para vivir.

FUNERALES DEL GENERAL DON ADOLFO MIRANDA A.

Con numeroso acompañamiento se efectuaron ayer los funerales del General de Brigada en retiro, señor Adolfo Miranda Aguirre, cuyo sensible fallecimiento ha sido muy lamentado en el vasto círculo de sus relaciones.

Tropas de la guarnición rindieron los honores de reglamento en el Cementerio General. En nombre del Ejército, despidió los restos, el Coronel don Osvaldo O'Ryan.

Celebrarán aniversario de ciudad de San Carlos

El Centro San Carlos, celebrará el 150.o aniversario de la fundación de San Carlos, el lunes con una recepción en confitería Goyescas, a las 19 horas.

Las adhesiones se reciben en el Goyescas o en el teléfono 80457.

AMIGOS DEL TABACO

Haciendo esfuerzos por expulsar las acumulaciones espesas de la garganta mediante la tos persistente, es como se levantan muchas de las personas que fuman en estas mañanas frías y para ellas está indicado mantener en la boca el mayor tiempo posible las Pastillas Liptus, medicina contra la tos que fluidifica las acumulaciones espesas impartiendo alivio a la garganta dolorida o inflamada. Las Pastillas Liptus poseen sabor a eucaliptus y están a la venta en todo el país al precio de 20.— pesos la caja con 48 Pastillas Liptus. Cada caja de esta medicina contra la tos contiene indicaciones.

Desde el Lunes 3!

PARA TODO EL PAIS
LA TRADICIONAL

Liquidación
DE INVIERNO

Gath & Chaves

POSITIVAS
REBAJAS

EN TODOS LOS DEPARTAMENTOS

SANTIAGO VALPARAISO CONCEPCION

Fomento agrícola, ganadero e industrial impulsa P. Ra

CEN RADICAL APROBO CUENTA DEL SENADOR RETTIG SOBRE SU GESTION ANTE PROYECTO

Bajo la presidencia del senador don Raúl Rettig se reunió anoche el Consejo Ejecutivo Nacional del Partido Radical.

El señor Rettig dió una detallada cuenta de su gestión frente a la discusión del proyecto económico en el Senado, que culminó con su aprobación en general. Se originó un debate en el que hablaron el segundo vocal, diputado don Alejandro Ríos Valdivia; el tercer vocal, don Camilo Donoso, y el vocal, señor Fernando Gualda, quienes aprobaron la gestión.

A continuación el CEN aprobó, por unanimidad, la actuación del señor Rettig.

COMISION DE FAMAE DE LA CAMARA SE REUNIO AYER: CONOCIO SUMARIOS

Ayer se reunió la Comisión Especial de Famae, designada por la Cámara de Diputados para que estudie todo lo relacionado con las investigaciones que se practican alrededor del funcionamiento de este establecimiento.

La Comisión se impuso de los antecedentes completos del sumario instruído por la Contraloría General de la República sobre las irregularidades denunciadas en cuyo informe se establecen graves cargos contra ciertos ex dirigentes y directores como en contra de personal superior de Famae.

También, la Comisión fué informada del sumario que se instruye por la justicia militar, de cuyo contenido no tiene antecedentes auténticos debido a la calidad de secreto de este sumario.

Sin embargo, la Comisión estudió detenidamente los antecedentes que tiene en su poder, dejando para una próxima renuncia el análisis de otros antecedentes que deben llegar a su conocimiento.

REMOCION DEL ALCALDE PIDE ASAMBLEA RADICAL DE LA PRIMERA COMUNA

Presidida por el señor Alberto Serrano, se reunió anoche la Asamblea Radical "Pedro Aguirre Cerda", de la Primera Comuna, con el objeto de continuar la discusión de los antecedentes relacionados con la concesión del Casino Municipal de Viña del Mar.

El señor Serrano hizo la presentación del Intendente de Valparaíso don Humberto Molina Luco, quien hizo una extensa exposición sobre el origen y desenlace de tal concesión, con acopio de antecedentes. Habló finalmente el ex Regidor por Viña del Mar don Humberto Rivas Burgos.

Se acordó pasar los antecedentes al Tribunal de Moral Pública de reciente creación en esa Asamblea para que resuelva a la luz de los antecedentes recopilados.

Finalmente la Asamblea aprobó un voto por el cual pide al Consejo Ejecutivo Nacional del Partido, que procure la remoción del Alcalde de Santiago, don Mario Valdés Morandé.

LISTO PROYECTO DE LEY DE LAS COMISIONES UNIDAS

Las Comisiones unidas de Economía, Agricultura e Industria, del Partido Radical, han elaborado un interesante proyecto de ley destinado al fomento de la economía, de la agricultura y de la industria. Las comisiones hicieron entrega del texto de este proyecto al señor Benjamín Claro Velasco, que desempeña el cargo de presidente del Consejo Técnico del Partido Radical, para que lo presente ante la directiva máxima del CEN.

El señor Claro Velasco ha estimado que este proyecto de tanta importancia y trascendencia del país, debe ser ampliamente divulgado para que así, las personas que deseen formular objeciones bien intencionadas y patrióticas, lo hagan.

El texto del proyecto es el siguiente:

"ARTICULO 1.o.— El Banco Central de Chile descontará anualmente a la Caja de Crédito Agrario y al Instituto de Crédito Industrial, durante los años comprendidos entre 1950 y 1956, ambos inclusive pagarés subscritos, de conformidad a la presente Ley, por los clientes de estas dos últimas instituciones, hasta por la cantidad de dos mil millones de pesos a la primera y de mil millones de pesos al segundo.

Si la Caja de Crédito Agrario o el Instituto de Crédito Industrial no utilizaren en alguno de los años comprendidos en el período señalado en el inciso anterior la totalidad de la cuota a que cada una de esas instituciones tiene derecho, en virtud de la presente ley, podrán hacer uso del saldo no utilizado en cualquiera de los años subsiguientes hasta 1956, inclusive. ARTICULO 2.o.— En adelante, en esta ley, al Banco Central de Chile, a la Caja de Crédito Agrario y al Instituto de Crédito Industrial, se les denominará, el Banco, La Caja y el Instituto respectivamente. ARTICULO 3.o.— La Caja y el Instituto pagarán al Banco, como único interés, libre de todo otro gravamen o comisión, el uno por ciento anual sobre el valor de los respectivos pagarés que descuenten. ARTICULO 4.o.— El plazo total para el pago de las obligaciones que contraigan de acuerdo con la presente ley, tanto los clientes de la Caja como los del Instituto será fijado, en cada caso, por el Consejo de la respectiva Institución, y no podrá exceder de diez años, ni ser inferior a dos. Los préstamos se cancelarán en cuotas anuales y vencidas con los respectivos intereses devengados.

Durante los dos primeros años, el deudor estará obligado sólo al pago de los intereses, que deberá efectuar por anualidades vencidas.

Los préstamos devengarán el interés del cinco por ciento anual y del doce por ciento, también anual en caso de simple retardo o mora, sin perjuicio de la acción ejecutiva. ARTICULO 5.o.— Tanto la Caja como el Instituto entregarán a sus respectivos prestatarios el valor de los préstamos que les hayan otorgado de acuerdo con la presente ley, mediante cuotas o partidas, a medida que lo vayan justificando las inversiones debidamente acreditadas ante la Institución acreedora. ARTICULO 6.o.— Los préstamos que otorguen la Caja o el Instituto, mediante los pagarés a que se refiere la presente ley, tendrán las siguientes características: a) Ni la Caja, ni el Instituto podrán otorgar, separadamente, préstamos superiores a cinco millones de pesos a una misma persona natural o jurídica, sea que se trate de obligaciones directas o indirectas.

No obstante, la limitación impuesta en el inciso anterior, el respectivo Consejo de la Caja o del Instituto podrá aumentar estos préstamos hasta diez millones de pesos, siempre que lo acuerde con el voto conforme de los dos tercios, a lo menos, de los Consejeros en ejercicio. En este caso el deudor deberá, necesariamente, garantir la obligación con primera hipoteca sobre bienes raíces, cuyo avalúo fiscal sea superior, a lo menos, en un 40 por ciento del valor del préstamo concedido.

En casos calificados por el respectivo Consejo de la Caja o del Instituto podrá aceptarse segunda hipoteca siempre que la primera se hubiere constituído en favor de la Caja Nacional de Ahorros, de la Caja de Crédito Hipotecario o de algún Banco Hipotecario.

b) Para conceder cualquier prórroga deberá contarse, a lo menos, con el voto conforme de los dos tercios de los Consejeros en ejercicio. En ningún caso la prórroga podrá ser superior a un año contado desde el vencimiento de la obligación prorrogada y ésta devengará, durante el tiempo de la prórroga, el interés del ocho por ciento anual.

c) Deberán ser siempre controlados en su inversión y garantidos con prenda o hipoteca, o con ambas a la vez, a menos de tratarse de préstamos inferiores a quinientos mil pesos, los que podrán concederse con sólo fianza solidaria de persona natural o jurídica de reconocida solvencia.

En casos especiales, calificados por el respectivo Consejo de la Caja o del Instituto, subsistirán que concurra a ello el voto conforme, a lo menos, de los dos tercios de los Consejeros en ejercicio, podrán concederse préstamos hasta por la suma de trescientos mil pesos con la sola garantía moral del peticionario.

d) Las hipotecas u otras garantías constituídas a favor de la Caja o del Instituto, subsistirán no obstante cualquier vicio que pudiera afectar al título de dominio de las personas que las constituyó. Tampoco afectará a la validez de dichas cauciones el hecho de haberse trabado embargo o establecido prohibiciones u otros gravámenes sobre los bienes hipotecarios o prendados en favor de la Caja o del Instituto, ni las acciones resolutorias, rescisorias o de nulidad que se acojan en contra de los sucesivos dueños de los bienes en cuestión.

e) Los préstamos se harán exigibles, como si fueran de plazo vencido, si se comprueba que su valor, en todo o parte ha sido invertido en un objeto distinto de aquél para el cual fueron concedidos.

El deudor que incurriere en las sanciones civiles contempladas en el inciso anterior y el que ocultare, destruyere, menoscabare en forma grave o enajenare los bienes dados en prenda, sufrirá, además la pena establecida en el artículo 473, del Código Penal.

ARTICULO 7.o— Los préstamos que otorgue la Caja con los recursos provenientes de la presente Ley, deberán, necesariamente, aplicarse a uno o más de los siguientes fines:

a) Limpiar, destroncar, emparejar, regar, drenar, cerrar y apotrerar terrenos que estén o puedan estar destinados a cultivos agrícolas o a la ganadería; construir obras de defensa contra las inundaciones o avances de dunas; comprar derechos de agua, hacer aportes para obras generales de riego y conservar, reparar, ampliar y mantener obras de propiedad privada destinadas a los mismos fines.

b) Construir, ampliar casas de habitación, viviendas para obreros agrícolas, galpones, establos y bodegas en los predios indicados en la letra a) de este artículo y además construcciones necesarias para la agricultura y la ganadería; c) Adquirir animales de lechería, crianza o trabajo; d) Adquirir toda clase de maquinarias, útiles, enseres y herramientas destinadas a la explotación agropecuaria; e) Proporcionar capitales para la explotación de dichos predios rústicos; f) Consolidar deudas contraídas con anterioridad a la presente ley, en favor de la misma Caja, siempre que esta operación se traduzca en un mejor desenvolvimiento de las actividades productoras del deudor; g) Hacer aportes para la construcción de caminos públicos, vecinales o privados; h) Construir, reparar y mantener puentes en caminos de la misma naturaleza que los indicados en la letra precedente; i) Hacer siembras, plantaciones, cultivos y cosechas; adquirir abonos, enmiendas, desinfectantes y demás elementos de sanidad vegetal o animal; j) Hacer aportes para la formación o mantenimiento de cooperativas agrícolas o ganaderas, y k) Adquirir vehículos no suntuarios útiles a la industria agropecuaria. ARTICULO 8.o—El Instituto otorgará estos préstamos con los siguientes fines: a) Instalar, ampliar o mejorar industrias fabriles o manufactureras cuya materia prima sea de procedencia nacional, por lo menos en un ochenta por ciento del valor total de la materia empleada.

Tendrán derecho preferente a estos préstamos aquellas industrias que tengan mercado de exportación por más de un 25 por ciento de su producción anual. Para calcular este porcentaje se tendrán en vista las exportaciones efectuadas en el año calendario inmediatamente anterior.

b) Construir, ampliar y reparar casas de habitación, viviendas para sus obreros, galpones, bodegas y demás construcciones necesarias para la industria; c) Adquirir vehículos no suntuarios útiles a ella; d) Proporcionar capitales de explotación; e) Consolidar deudas contraídas en favor del mismo Instituto, con anterioridad a la presente ley, siempre que esta operación se considere necesaria para el mejor desenvolvimiento de la industria. ARTICULO 9.o— El Instituto fijará, en cada caso, las normas mínimas de calidad y especificaciones técnicas a que deban sujetarse los productos. Si el deudor no diere cumplimiento a estas normas y especificaciones, el Instituto le acordará un plazo prudencial, que no podrá exceder de un año para que se ajuste a ellas. Si al término del referido año no se hubiere mejorado la producción, la deuda se hará exigible de inmediato, como si fuera de plazo vencido. ARTICULO 10. — Tanto la Caja como el Instituto destinarán, de los intereses que de estos préstamos respectivamente perciba: a) El veinte por ciento a formar un fondo que les permita crear un poder comprador de los productos agrícolas e industriales a fin de estabilizar los precios; y b) El quince por ciento a los siguientes fines: a) Construir bodegas y galpones para los productos de la agricultura, ganadería e industria. Estas bodegas y galpones serán considerados Almacenes Generales de Depósitos para todos los efectos legales; b) Hacer, por intermedio de organismos estatales o particulares, investigaciones o estudios científicos o de aplicación práctica, relacionados con la industria, la agricultura y la ganadería; c) Otorgar premios en certámenes, concursos, exposición o competencias relacionadas con la industria manufacturera o fabril, agrícola y demás a que se refiere la letra anterior; d) Hacer préstamos sin garantía a pequeños agricultores, artesanos, industriales, profesionales y obreros para instalarse y explotar sus respectivas habilidades. Cada uno de estos préstamos no podrá ser superior a ciento cincuenta mil pesos y deberá cancelarse en un plazo no mayor de cinco años. Devengarán un interés de tres por ciento anual y del doce por ciento, también anual, en caso de simple retardo o mora, sin perjuicio de la acción ejecutiva; e) Hacer, sin fines de lucro, préstamos, propaganda, divulgación científica y todo aquello que tienda a fomentar la industria fabril o manufacturera, ganadera y agrícola; f) Costear los estudios y especializaciones de las personas que, para los fines de esta ley, recomiende la Universidad de Chile, o ayudar a ello; y g) Pagar primas de producción. ARTICULO 11.— La Caja o el Instituto, por las mercaderías o productos que reciban en sus bodegas o galpones, otorgarán Certificados de Depósitos a los productores y ellos deberán ser descontados por el Banco a un interés no mayor del tres por ciento anual. Otorgarán esos mismos Certificados por productos o mercaderías relacionados con esta ley, cuando las mencionadas instituciones declaren bajo su tuición las bodegas o galpones de propiedad particular. Para cubrir los seguros y gastos no podrán cobrar más de un tres por ciento anual sobre el valor de los depósitos. El Banco anticipará a los tenedores de los Certificados el 75 por ciento del valor de las mercaderías o productos, determinado por la Caja o el Instituto, según el caso. ARTICULO 12.— La Caja y el Instituto, dentro de los primeros cinco días de cada mes, deberán darse conocimiento recíproco de las operaciones que, de acuerdo con esta ley, hubieren realizado en el mes anterior, y además deberán hacer igual comunicación a los Ministerios de Economía y Comercio y de Agricultura. ARTICULO 13. — A partir del año 1955, para incrementar el fondo a que se refiere el artículo 10 letra A) y hasta completar el Instituto mil millones de pesos y la Caja dos mil millones de pesos, se establecen los siguientes tributos: a) Un medio por ciento sobre el precio de venta de artículos manufacturados; b) Un tres cuartos por ciento sobre el precio de venta de ganado, cereales y maderas; c) Las maderas que se exporten pagarán el uno y medio por ciento de su valor. Los tributos a que se refieren las dos letras anteriores, se pagarán en estampillas que adherirán en el talonario de las facturas respectivas. Estas estampillas serán de una serie y tipo especiales que se emitirán al efecto, y su rendimiento ingresará en Tesorería en una Cuenta F. de depósitos y sobre la cual girará el Tesorero General de la República. ARTICULO 14.— La Caja y el Instituto podrán importar, directamente, maquinaria, materias primas e implementos destinados a la agricultura e industria, con los fondos provenientes de sus respectivas Leyes Orgánicas. El precio de venta de los artículos así importados, no podrá ser recargado en más de un diez por ciento sobre el costo efectivo en bodega. ARTICULO 15.— En todo lo no previsto en esta ley, y en lo que no se contrapongan con ella se aplicarán las Leyes Orgánicas del Banco, de la Caja y del Instituto, respectivamente, y demás leyes especiales de estos organismos.

37 artículos del Proyecto Econó... despachados por Comisión de Haci...

Ministro Vial expresa disconformidad con gestiones sobre Proyecto Económico

Junta conservadora discutió su posición en sesión de anoche

La Junta Ejecutiva del Partido Conservador celebró anoche una sesión extraordinaria, que había sido convocada para conocer las gestiones de arreglo realizadas por el presidente del Partido, don Horacio Walker, ante la renuncia del primer vicepresidente, don Eduardo Irarrázaval, y que, en la práctica, se destinó a discutir, detenida y ampliamente, una carta del Ministro de Hacienda, don Carlos A. Vial, nota en la que, después de plantear abiertamente su disconformidad con las gestiones derivadas de la discusión del proyecto económico, deja a la consideración de la Junta el cargo de Secretario de Estado.

Al término de la sesión, que duró cerca de tres horas, no se entregó versión oficial. El senador doctor Eduardo Cruz Coke, que presidió la sesión de la Junta, haciendo de vocero de ella ante los redactores políticos, dijo:

"No hay tal renuncia del Gabinete. Lo único verdadero es que el Ministro don Carlos Vial plantea en su nota algunos problemas, en los que quiere hacer prevalecer sus puntos de vista sobre su doctrina económica."

Haciendo hincapié en que ésta es una declaración personal, el señor Crûz Coke puntualizó: "Al finalizar la sesión de hoy de la Comisión de Hacienda del Senado, se reconoció al señor Vial que, en realidad, ha habido un equívoco grande en el acuerdo firmado por los partidos de Gobierno y de oposición, en cuanto a que se aceptó —oídas las informaciones apresuradas de ese momento— que el proyecto estaba financiado, siendo que hoy se pudo establecer que existe un desfinanciamiento de más de mil millones de pesos, para el cual se quedó de estudiar una compensación mediante impuestos que no afecten a los asalariados".

Respecto de la situación interna del Partido, derivada de la renuncia del señor Irarrázaval, el señor Cruz Coke dijo que "está en vías de arreglo", y que seguramente la semana próxima se conocería la fórmula, cual sería la de convocar nuevamente al Directorio, o a una convención extraordinaria.

ALEGATOS OYO AYER EL TRIBUNAL CALIFICADOR

Ayer celebró sesión el Tribunal Calificador de Elecciones. Durante una hora, desde las 18.35 hasta las 19.35 horas, oyó los alegatos de los señores Juan Bautista Rossetti, por don Lisandro Cruz Ponce; senador Fernando Alessandri, por don Arturo Estay Aravena, y abogado don Pedro Rodríguez, por don Radomiro Tomic, senador elec. Los alegatos corresponden a reclamaciones presentadas en las elecciones de Senador por Tarapacá y Antofagasta, y de Diputado por Antofagasta. El Tribunal se reunirá la semana próxima para dictar fallo en dichas reclamaciones.

CUATRO DIRIGENTES AGRARIOS RESPONDEN A SENADOR LARRAIN

Se nos ha pedido la publicación de lo siguiente:

"NUESTRA RESPUESTA AL SENADOR LARRAIN

Debidamente autorizados por la H. Junta Ejecutiva del Partido Agrario Laborista, de la que somos miembros integrantes, creemos de nuestro deber dar pública respuesta a algunas apreciaciones emitidas por el senador Jaime Larraín G. M., y que ha conocido el país a través de una de las transmisiones de la audición "Tribuna Libre", que realiza en la S.N.A. el periodista don Luis Hernández Parker.

En suma, dos son los cargos que se nos formulan: a) que estaríamos desarrollando una permanente tarea destinada a destruir la influencia —que no discutimos— de algunos hombres conductores del Partido, a fin de dejar en nuestras manos el "control y manejo" de la organización; y, b), que trataríamos, subsecuentemente, de colocar al Partido entre los grupos que integran el actual Gobierno, para obtener así algunas ventajas personales, entre las cuales no sería la menos importante la participación personal de nosotros en el Ministerio. A lo anterior, y a manera de prueba inequívoca, se ha añadido que existirían contactos permanentes y clandestinos entre personeros del Partido Radical y nosotros.

Desde luego, en lo tocante a que uno de nuestros propósitos previos sería obtener el control y manejo del Partido, aún al muy subido precio de la quiebra de nuestro movimiento, afirmamos que se trata de una declaración inexacta, cuyo desmentido más categórico reside en nuestra conducta de siempre en el Partido, hasta ayer alabada y estimulada sin reservas por quien hoy nos acusa.

Con respecto a la acusación de que hemos pretendido llevar el Partido a formar parte de la combinación de Gobierno en funciones, para obtener ventajas personales, estamos en condiciones de declarar, enfáticamente, que la lucha que hemos sobrellevado durante más de quince años por la realización sin limitaciones del ideario que entregamos al antiguo Partido Agrario —a nuestro ingreso—, nos pone a cubierto de toda suspicacia. Muy por el contrario, jamás nos ha obscurecido la visual el logro de grandes ni medianas alturas, porque estimamos que nuestros deberes para con la generación a que pertenecemos, nos obligan a mantener nuestra confianza en la reintegración de la República, y a rechazar, en principio, soluciones transaccionales que puedan poner en peligro las posibilidades de superar el actual orden político.

Por otra parte, la lealtad a nuestros principios y a los millares de compañeros que perseveran en la nueva acción política que el agrariolaborismo desarrolla a través del territorio, no está en ningún caso reñida con aquellas normas de cortesía y sociabilidad que algunos parecen desconocer o subestimar, por lo que reivindicamos nuestro derecho de mantener individualmente relaciones con todos los dirigentes políticos que estimamos por conveniente, aun cuando no sea más que con imprescindibles finalidades informativas.

Finalmente, dejamos pública constancia que nos proponemos perseverar en la defensa de una conducta política para el Partido, que sea expresión fiel de sus principios —ajenos al individualismo derechista y al negativismo marxista—, en la certidumbre de que acataremos —como ayer— las directivas que nos impartan nuestra Junta Ejecutiva o nuestros Directorios y Congresos Generales, aún cuando no se identifiquen integralmente con nuestra manera de apreciar la acción común.— (Fdos.): **Javier Lira Merino**, diputado por el Primer Distrito; **Alejandro Hales**, vicepresidente nacional; **Sergio Recabarren**, vocal de la H. Junta Ejecutiva; **Luis Rau Bravo**, Director del Depto. de Política Internacional".

CITACIONES POLITICAS

ASAMBLEA LIBERAL DE QUINTA NORMAL.— Cita para mañana a las 15.30 horas, en el local de Walker Martínez 83.

ASAMBLEA RADICAL DE LA SEXTA COMUNA.— Cita a sesión de directiva para hoy, a las 21.30 horas, en Avenida Recoleta 291.

ASAMBLEA RADICAL DE QUINTA NORMAL.— Mañana a las 11 horas se realizará en calle José J. Pérez 4743 una sesión ordinaria para tratar asuntos de gran importancia.

EL MART... CONOCID... SENADO:...

Todo el artic...
dido entre el 1...
yecto económic...
sin mayores alt...
dificaciones fu...
Comisión de H...
nado en dos ho...
traordinaria.
A la sesión ...
nistro de Haci...
A. Vial, quien ...
gún su aprecia...
que se piensa ...
yecto económico...
desfinanciamien...
de un mil do...
de pesos.
Los miembros ...
y de esto quedó ...
nifestaron que ...
conocidos se de...
yecto financiad...
Se nos dijo ...
me de la Comis...
acuerdo de la ...
cial de senadore...
oposición, y en ...
tos del financi...
no ha habido ...
blecerían las d...
fin de que, por ...
va el Senado.
La Comisión ...
reunirá el lunes ...
10 horas y con...
hasta dejar listo ...
probablemente, ...
el Senado en la ...
del martes próx...

FABRICA DE TEJIDOS DE LANA
Chalecas para damas $ 145; paletós, $ 165; poleras $ 150; sweaters $ 85 y 100; refajos, $ 160
Gran calidad y colorido
DESPACHO CONTRA REEMBOLSO
PRECIOS ESPECIALES A COMERCIANTES
Salvador Sanfuentes 2428
(Casi esq. Avda. España) ¡NO CONFUNDIR!

BOTERIA "SAN AGUSTIN"
MIRAFLORES 421
Calzado hecho a mano, para damas y caballeros
ESPECIALIDAD EN BOTAS DE MONTAR
TELEFONO 35171

ATENCION DENTAL
DE 10 a 21 HORAS
Extracciones — Prótesis
Tratamientos — Radiografías.
Clínica Berman
VICTORIA N.o 1094 esquina de San Diego
TELEFONO N.o 53000
Horario convencional
FACILIDADES

Modas Elite
SAN DIEGO 1745
OFRECE CON PEQUEÑO PIE Y GRANDES FACILIDADES
BATAS de LANA
ABRIGOS
TRAJES SASTRE
FALDAS
BLUSAS
VESTIDOS de FIESTA
TODAS LAS TALLAS
GRANDES FACILIDADES

DECORACION A FUEGO
EN LOZA, VIDRIO, PORCELANA, CERAMICA Y AZULEJOS
PORTUGAL 279
— FONO 36966 —

SASTRERIA "ADAM"
HECHURAS FINAS
CONFECCIONES
CREDITOS
Catedral 1274

CARTERAS
CINTURONES
HAGA SU COMPRA DIRECTAMENTE DONDE LA FABRICA
Despachos a provincias
ENGEL Y ROZENFELD LTDA.
Huérfanos 615

MUEBLES CONFORTABLES "PRAGA"
MERCED 631 . FONO 30117
Gran exposición de toda clase de muebles confortables comedores de estilo y muebles sueltos. Composturas transformaciones, fundas, etc. Precios sumamente bajos. Créditos. Visítenos sin compromiso alguno.

MUEBLES
RADIOS Y CUBRECAMAS
CREDITOS
20 MESES PLAZO
JOSE GORODINSKI B.
SAN PABLO 3164 AL RINCON

HOTEL ESPAÑA
PIEZAS CON PENSION, DESDE $ 110.—
Cocina española
Abonos por diez almuerzos $ 350.—
Se reciben pensionistas de mesa
MERCED 770
FONO 33502 — SANTIAGO

ALFOMBRAS
COMPRELAS DIRECTAMENTE EN LA FABRICA
Miguel Claro 1874
TELEFONO N.o 40705
Atención al público diariamente incluso sábados en la tarde y domingos en la mañana. Pedidos sobre medidas
ARREGLOS ARTISTICOS

¡¡SEÑORA!!
¡¡SEÑORITA!!
Aproveche esta única oportunidad para adquirir finos abrigos de pieles, a menos del costo, en
MARIN 0525
DEP. A — FONO 46131

HILOS PARA COSER
EN CONOS
Blanco, Negro y Colores
Vendemos por mayor y menor
Se despachan pedidos contra reembolso
BANDERA 713
Teléfono 61059 — Santiago

BOLETOS DE EMPEÑO
ORO — JOYAS
COMPRAMOS
Antes de vender, consúltenos
RELOJERIA Y JOYERIA "DRUVI"
SAN ANTONIO 80
— Esquina Moneda —
FONO 61766

VENTA DIRECTA AL PUBLICO
— Precios sin competencia —
ZAPATILLAS
MODELOS EXTRAELEGANTES para Damas y Caballeros
ZAPATOS
finos para Damas
FABRICA
LIRA 484
VENTA DIRECTA AL PUBLICO
— Precios sin competencia —

NEBULIZACIONES A DOMICILIO
Ultratermia. Luz Ultravioleta
Curaciones e inyecciones en general. Atendido por enfermeras universitarias
De 8.30 a 12.30 y de 15 a 19.30
SERVICIO DE FISIOTERAPIA
Hermanas Troncoso
MONEDA N.o 727
CUARTO PISO — OFICINA 46
TEL. 86211

Muebles DUCAL
Créditos
A. PRAT 407
esq. Cóndor

CATRES de BRONCE
10 MESES PLAZO
CASA BRONCELAN
SAN PABLO 2715

OPORTUNIDAD
$ 8.500.—
Regio amoblado de comedor compuesto de gran buffet con doble vitrina, mesa enchapada de correderas, ocho sillas tapizadas en felpa, estado flamante.
$ 4.300.—
Living Reina Ana, con cojines tapizados en rico gobelino floreado fondo claro.
$ 980.—
Preciosa licorera normanda, tallado a mano, especial para un regalo
657 - NATANIEL - 657

ABOGADO
SANCHEZ DEL POZO
Especialmente asuntos y juicios de matrimonio
De 11 a 12.30 y de 17 a 19 horas
MONEDA 1137 — OF. 78
FONO 80813

DENTADURAS QUEBRADAS
o en mal estado, repara en 20 minutos; dientes rotos o sueltos, se colocan en 30 minutos. Precios convenientes, a su alcance.
LABORATORIO DENTAL "OBERG"
AHUMADA 312
7.o piso, Of. 716 (al rincón)
Consultas de lunes a sábados: 9 1|2 a 1 y de 3 1|2 a 8 P. M. Su trabajo le quedará nuevo y garantido.

VARICES
Si usted quiere una explicación clara de la naturaleza de las várices y de las dolencias que causan como también el método más científico y moderno diferente de los usuales desde el punto de vista de un médico con muchos años de experiencia en esta especialidad, pida por correo o personalmente FOLLETO GRATUITO.
CARMEN 78
SANTIAGO
FONO 36638
ATENCION: 3 a 7.30

Nebulizaciones Ultratermia
ULTRAVIOLETA, SOLUX
CLINICA BERMAN
VICTORIA 1094, ESQUINA SAN DIEGO
FONO 53000
Honorario convencional
FACILIDADES

AGUJAS
para máquinas de tejer rectilíneas y circulares. Agujas para máquinas de coser.
Entrega inmediata del stock y para importación desde Alemania, Canadá y EE. UU.
Lowenstein & Stewart S. A. C.
Santo Domingo 1140
SANTIAGO
FONO 83051 - CASILLA 2195

DIENTES ANTIESTETICOS
y en posición irregular, reciben perfecta armonía y aspecto, con fundas de porcelana.
Dentaduras artificiales últimos sistemas, con o sin paladar.
Se coloca la dentadura postiza inmediatamente después de haber hecho las extracciones.
¡Pida terminación urgente! Clínica Dr. A. RODRIGUEZ. Pasaje Agustín Edwards 29, entrepiso 111.
Entrada por AHUMADA N.o 312 — FONO 67378

NO ENTREGUE SU RELOJ
en manos inexpertas
CONSULTEN:
CASA CARS
SAN ANTONIO 521
EDIFICIO CAPRI
— FONO 32803 —

CREDITOS
Como desee el comprador
RELOJES
de afamadas marcas:
CERTINA — MARVIN
ELECTION, etc.
Precios convenientes. Composturas por técnicos extranjeros. Garantía seriedad
BASCUÑAN 67
— NO CONFUNDIR —

MUEBLES DURADEROS
Precios sin competencia
Venta directa del fabricante al consumidor
AMPLIOS CREDITOS
Dormitorios completos $ 3.200.— Comedores completos $ 3.900.—
MUEBLERIA "HOLLYWOOD"
ROSAS 1028
SERRANO 33

LANA TEJ...
$ 13 madejón ...
A provincias, ...
Lana peinada ...
en ovillo, ma...
D'Arc, a $ 20 ...
gramos.
Chalecas en ...
de $ 260.
Depósito dire...
Despacho en ...
reembolso a p...
VICHUQ...
entrando por ...
Carmen y Lira, ...
dras del Cerro

Gran E...
de Crista...
y lám...
Floreros, jarr...
ras, ceniceros, ...
nas Yungay ...
nuestra ...
VISIT...
Sierra Be...

CAMIS...
IRRARRAZ...
FRENTE TE...

ZIN...
PARA T...
USADO Y ...
VEN...
CHACA...
N.o

ABRI...
Y TE...
Confecciones ...
medida, Lind...
similares imp...
cionales de ...
SOLO HE...
FINA...
CRED...
A 20 M...
CRED...
A 10 M...
CRED...
SIN F...
Una facilidad ...
bolsil...
SAN ANTONIO ...
OFICINA ...
Unicamente de ...
4 a 8 P...

HODGE & LLOYD LTD.

Exportadores Exclusivos de Fábricas

ONTREAL, Que. CANADA

Neumáticos - Baterías - Accesorios y Repuestos para toda clase de vehículos motorizados

✶

Maquinaria y Accesorios para instalaciones completas de garages

✶

Astilleros - Equipos completos y Máquinas Auxiliares para Naves - Radares - Equipos de Telecomunicaciones Lonas - Jarcias - Cabullerías

✶

Maquinarias, Lubricantes y Materias Primas para la Industria en General

✶

Pedidos Directos - Embarques Rápidos

REPRESENTANTES EXCLUSIVOS:

OSSA & MAX

ANDERA 154 -:- SANTIAGO -:- CASILLA 9820

Canadá robustece sus lazos de amistad con Sud América

Su representación diplomática está intensificando el comercio con las Repúblicas Latinoamericanas.— Labor realizada por este país en los organismos de las Naciones Unidas.

Los contactos del Canadá con la América Latina adquirieron una nueva importancia durante la segunda guerra mundial, cuando la pérdida de los mercados europeos hizo necesario para ambas partes buscar nuevas fuentes de abastecimiento. El valor de las exportaciones canadienses a la América Latina se tripliró entre 1938 y 1945, mientras que las importaciones aumentaron cinco veces.

El comercio del Canadá con la América Latina es todavía una parte relativamente pequeña de su comercio total, pero sus beneficios se reconocen mutuamente. Desde 1941 se han intercambiado misiones diplomáticas con Argentina, Brasil, Chile, México, Perú y Cuba, y además el Canadá tiene un creciente servicio de representantes consulares y comerciales en otros países latinoamericanos.

El elemento francés en la cultura canadiense halla una respuesta natural en la América Latina. Las universidades franco-canadienses atraen a muchos estudiantes de estos países. Durante la guerra se estableció un vínculo especial cuando el Canadá, único centro libre de la cultura francesa después de la ocupación de Francia, extendió su industria de publicaciones en francés para surtir al mercado mundial de literatura francesa.

Otros lazos entre ellos son las tradiciones religiosas del Canadá, donde más de un tercio de la población es católica, los lazos políticos y sentimentales del Canadá con el Viejo Mundo, y la similitud de su posición internacional como pequeñas potencias.

La cuestión de si el Canadá debiera adherir a la Unión Panamericana no ha sido en el pasado ni es ahora un problema muy discutido. El Canadá ha mostrado su interés oficial en cooperar con la América Latina al enviar observadores oficiales a cierto número de conferencias técnicas relacionadas con la Unión, y a otras reuniones interamericanas. A juzgar por una consulta a la opinión pública del Instituto Gallup en 1944, no había en esa época en Canadá interés activo por la Unión, ni apreciación general de sus propósitos. Siendo el único país no-republicano de las Américas, el Canadá no está calificado para ingresar en la Unión, con arreglo a la Constitución vigente de este organismo, la cual tendría que ser especialmente reformada para poder abrir sus puertas al país. Hasta ahora no se ha tomado medida oficial en tal sentido por ninguna de las partes.

Canadá se da cada vez más cuenta de su posición como nación americana y dirige sus miras hacia un futuro en el que sus relaciones con sus vecinos del hemisferio occidental sean aún más íntimas y cordiales.

Honorable LOUIS SAINT LAURENT, Primer Ministro y Jefe del Gobierno canadiense.—

Señor LESTER B. PEARSON, Ministro de Relaciones Exteriores del Canadá.—

CANADA Y LAS NACIONES UNIDAS

Desde su creación, el Canadá ha dado su entero apoyo a las Naciones Unidas. En San Francisco, Canadá apoyó la tesis de que los pequeños países tenían derecho a participar en las discusiones que afectaran a los asuntos mundiales. Canadá sostuvo que la representación en cualquier organismo internacional debería ser determinada por la capacidad de un país para ayudar a realizar los propósitos de dicho organismo. Este principio de "representación funcional", declarado cuando se organizó la UNRRA en 1943, fué incorporado a la Carta de las Naciones Unidas.

Canadá fué uno de los 14 miembros del Comité Ejecutivo de la comisión preparatoria, y estuvo representado en las sesiones de organización final de Londres, en agosto de 1945, y en las dos sesiones de la Primera Asamblea durante 1946.

El Consejo Económico y Social es responsable de la coordinación de las actividades de agencias internacionales especializadas. Estas comprenden la Oficina Internacional del Trabajo, el Fondo Monetario Internacional, el Banco Internacional para Reconstrucción y Desenvolvimiento, la Organización de Salubridad Mundial, la Organización Internacional de Aviación Civil, la Organización Educativa, Científica y Cultural de las Naciones Unidas, y la Organización de Alimentación y Agricultura. Canadá es miembro de todos esos organismos, y ha tomado parte activa en la Organización Internacional de Refugiados.

Las delegaciones canadienses asistieron a las discusiones preparatorias para el establecimiento de una Junta Mundial de Alimentación y una Organización de Comercio Internacional. En la Conf. Internacional de Aviación Civil, celebrada en Chicago en 1944, las proposiciones canadienses fueron aceptadas como base de discusión. Montreal es la sede de la Organización Internacional de Aviación Civil.

La contribución del Canadá al desarrollo de la energía atómica se reflejó en el hecho de que este país fué cofirmante, con el Reino Unido y los Estados Unidos, de la Declaración sobre la Energía Atómica de Washington, en 1945. Más adelante fué reconocida, al incluírsele, con los once miembros del Consejo de Seguridad, en la Comisión de Energía Atómica establecida en junio de 1946.

El Canadá busca la solución de los problemas mundiales por medio de la cooperación internacional. El Primer Ministro, en su declaración a la Cámara de los Comunes relativa a la Declaración de Washington sobre la Energía Atómica, expresó la creencia de que la solución final parecería descansar en "cierta rendición de la soberanía nacional". Continuó: **"Tenemos que trabajar con todo nuestro poder por un orden mundial sometido al imperio de la ley. Esto parece ser nuestra única esperanza. La humanidad es una. Debemos actuar con la creencia de que ninguna nación ni individuo vive para sí únicamente, y de que todos son miembros uno del otro".**

Un grupo de estudiantes universitarios visita el edificio del Parlamento, en Ottawa. Una de las galerías de estilo gótico de la Cámara de los Comunes.—

MASSEY, HARRIS Co. LTD.

TORONTO, CANADA

FABRICANTES DE MAQUINARIA PARA TODO TRABAJO AGRICOLA

AGENTES EXCLUSIVOS EN CHILE

WILLIAMSON BALFOUR & CIA. S.A.

SANTIAGO, VALPARAISO, CONCEPCION, VALDIVIA, SAN FELIPE, SAN ANTONIO, TALCA, CHILLAN, TALCAHUANO, TEMUCO, OSORNO Y PUERTO MONTT.

HOY SE CELEBRA DIA DEL CANADA.-

SEÑOR GUY V. BEAUDRY,
Encargado de Negocios del Canadá en Chile

SEÑORA THEA SUNBURY DE BEAUDRY,
esposa del Encargado de Negocios del Canadá en Chile

La señora Mercedes Sutherland de Blanchait.-

A los 61 años, y cuando nada lo hacía prever, falleció repentinamente en la localidad de Población, donde pasaba una temporada de descanso, la distinguida dama señora Mercedes Sutherland de Blanchait.

Su hogar venturoso, formado por la unión con el culto y delicado artista, que fuera don Emilio Blanchait —quien obtuvo la alta distinción de ser el primer Director General de las Bandas de Carabineros de Chile—, alcanzó los relieves de la dicha plena.

Fruto de ese amor ya no existente, nacieron dos hijas, Aurora, que vive por entero dedicada al cuidado de los suyos, y Adelaida, bello y sutil espíritu, quien heredó todas las delicadas dotes intelectuales de su padre, y de su madre un corazón dispuesto siempre a sacrificarse en beneficio de los demás.

Al morir su esposo, la señora Mercedes Sutherland se sobrepuso al dolor intenso y se dedicó al cuidado de sus hijas. Al final de su vida, se lleva la honda satisfacción del deber cumplido.

Su desaparecimiento, tras de soportar con cristiana resignación una cruel dolencia, cubre de duelo a conocidos y respetados hogares de nuestra capital.

FABRICA DE LAMPARAS
alex
OFRECE:
Ultimas creaciones en lámparas de cristal y estilo.
Transformaciones y arreglos en general.
Visite nuestra exposición o llame al FONO 61879
ARTURO PRAT 924

GRAN LIQUIDACION
En calzado fino elegante de sport y ortopédico, para pies deformes o delicados.
PRECIOS REBAJADOS HASTA 50 POR CIENTO
Para señoras, caballeros y niños.
APROVECHE NUESTRA LIQUIDACION
MONJITAS 795

FCA. DE MUEBLES
LA EUROPEA
LIQUIDA TODO
POR BALANCE
ALAMEDA 1673
"LA NACION"

Don Carlos Rodriguez Garland.-

A los 86 años de edad falleció el jueves en nuestra capital el señor Carlos Rodríguez Garland, quien se encontraba enfermo desde hace algún tiempo.

El señor Rodríguez Garland sirvió durante 29 años en la Aduana, demostrando en su carrera funcionaria sus grandes dotes de trabajo, caballerosidad y honestidad. Formó un hogar con la distinguida dama señora Luisa Merino, fallecida solamente hace dos años, en el cual se formaron su hija Marta y sus hijos Jorge y Raúl, distinguidos abogados, quienes han seguido el camino de rectitud señalados por sus padres.

Los restos del señor Rodríguez serán sepultados hoy en el Cementerio Católico, después de una misa que por el eterno descanso de su alma se oficiará a las 10.30 horas en la Iglesia de los RR. PP. Capuchinos.

FALLECIMIENTOS.— Ayer ha dejado de existir en esta capital la señora Felicinda Belmar vda. de Cabrera.

Los funerales se efectuarán hoy a las 16 horas, partiendo el cortejo en dirección al Cementerio General, de calle Las Acacias N.o 328.

—Hoy a las 15 horas, se efectuarán en el Cementerio General, los funerales de la señora Mercedes Maldonado de Cornejo. El Cortejo partirá a la hora indicada, desde su casa habitación, calle García Reyes N.o 651.

ENFERMOS.— Ha sido operado en la Clínica Alemana el niño Pablo Mardones Krüger.

Arte, exposiciones y conferencias.-

EXPOSICIONES

SCHIKETANZ, CLAUSURA.— Durante todo el día de hoy permanecerá abierta al público la exposición del pintor Kurt Schiketanz, en la Sala del Banco de Chile, Huérfanos 972. Esta muestra consistente en acuarelas y dibujos, que han sido muy elogiados, será clausurada a las 20 horas.

DE ANDRE RACZ.— En la Sala del Pacífico, continúa abierta la exposición de óleos del prestigioso pintor André Racz, que ha merecido serios elogios de la crítica y del público.

DE BORIS GRIGORIEFF.— El Depto. de Cultura y Publicaciones del Ministerio de Educación está dando los preparativos finales a una gran exposición de cuadros de Boris Grigorieff, que fuera profesor de nuestra Escuela de Bellas Artes. Grigorieff es una figura de renombre internacional, y dejó profundas huellas en nuestro ambiente artístico, aparte de numerosas obras, ya que el artista se convirtió en un enamorado del paisaje chileno, y regresó a Chile, después de haberse alejado por un tiempo, una vez cumplida su misión. La exposición, que comprende unas cuarenta obras, será inaugurada el próximo 4 de julio.

DE CAMILO MORI.— Sabemos que algunos artistas están presionando a Camilo Mori, Premio Nacional de Arte, para que realice una exposición de sus obras. Si bien es cierto que Mori realizó ya una exposición el año pasado, la fecha no fué muy propicia. En cambio, ahora, el público aficionado vería con mucho agrado una exposición de las obras más representativas del nuevo "inmortal" de nuestras artes plásticas.

IMAGEN GEOGRAFICA DE CHILE.— Tal es el título de la exposición que inaugurarán el martes 4, los Servicios de Difusión Cultural de la Universidad de Chile, y que se compone de cien fotografías de la Isla de Pascua. Estas fotos fueron tomadas por la Misión que envió la Universidad a la lejana isla polinésica, y que descubre un mundo nuestro, ignorado por nosotros.

PRESENTACION ARTISTICA AMERICANA.— El Centro de Alumnos de Bellas Artes ha organizado para esta tarde una presentación artística con un programa que comprende: "América Pinta", ensayo de Gregorio de la Fuente, con proyecciones de obras de Siqueiros, Portinari, Figari, Juan Pérez González; "Poetas de América", por Diego Muñoz. Ana Hidalgo recitará versos de Hughes, Guillén, Vallejo, Neruda, etc.; "Orígenes y desarrollo del jazz", por Guillermo Betamal, con grabaciones.

DE MARIETTE LYDIS.— Se anuncia una exposición de óleos y dibujos de la conocida pintora francesa Mariette Lydis, en la Sala Le Caveau, de la Librería Francesa. Esta artista se ha destacado por la originalidad de su técnica y la extraña sugerencia de sus obras.

CONCIERTOS

BALLET DE VADIM SULIMA, HOY.— Esta tarde, 18.45 horas, en el Teatro Municipal, tendrá lugar el estreno del ballet clásico del coreógrafo y bailarín, Vadim Sulima. El programa incluye: "Ser o no ser", de Liszt; "Bolero", de Ravel, y "Humoresque", de Lusenko. Actuarán Vadim y Nina Sulima, acompañados por Alma Montiel, Paco Mairena, Jean Cebron, Ena Veas, Jorge Riquelme, Betty Alcalde, Pepe Alcalá, Cristina Torres, Fernando de Rojas, Eduardo Cifuentes, Leonsina Daza, Miguel Ponciano, Germán Arellano, Luis Hinojosa, Ksenia Zarkova, etc.

"LA MESA VERDE", EL MIERCOLES.— El ballet del Instituto presentará el próximo miércoles (19 horas, T. Municipal), "La mesa verde", de Kurt Jooss, y los ballets breves: "Capricho Vienés", danza guerrera de "Aída", y ritual de "Caupolicán", con coreografía de Ernst Uthoff. El próximo estreno del ballet será "Don Juan", con música de Gluck y coreografía de Uthoff.

CONCIERTO GRATUITO. — Variado es el programa del tercer concierto gratuito ofrecido por el Conservatorio Comunal de Ñuñoa, bajo la dirección de María Arriagada, con el fin de propender a la cultura popular. El concierto de esta tarde tendrá lugar a las 19 horas, en el local del establecimiento, Irarrázaval 2087. El programa incluye obras de Bach, Gray, Tanimani, Mozart, Chopin, etc., y serán ejecutadas por: María Revueltos, Vicente Montero (piano), Víctor Alonso (acordeón), Manuel Quinteros (violín), Liliana Pérez Corey (guitarra), Perla Gallardo y Olimpia Sylva (canto). Habrá declamaciones a cargo de la señora Graciela Torricelli, que ha tenido destacada actuación en radio, con el nombre de María Elena Salas.

ACTOS PARA ESTUDIANTES.— El Depto. de Cultura y Publicaciones del Ministerio de Educación ha preparado dos actos culturales artísticos para los estudiantes del 2.o ciclo y profesorado: el Cuarto Concierto Sinfónico escolar, con la Orquesta Sinfónica el martes, a las 15 horas, en el Municipal, y una nueva función de "Montserrat", presentada por el Teatro Experimental, el próximo viernes, a las 14.30 horas.

CHARLAS Y CONFERENCIAS

El Instituto Chileno de Cultura Hispánica inaugurará los siguientes cursos: **De Arturo Piga**, sobre "Psicología contemporánea y formación del adolescente"; empezará el martes 4, a las 18 horas. **De Manuel Francisco Mesa Seco**, sobre "Orientaciones psicoanalíticas"; empezará el jueves 6. **De Rafael de Penagos**, sobre "Literatura contemporánea", en cuatro lecciones; se inicia el viernes 7, a las 19 horas.

BAILE.-

Al baile que ofrecerá esta noche, en su residencia del Golf, la señorita Eliana Varas Gómez, con motivo de su estreno en sociedad, han sido invitadas las siguientes señoritas:

Carmen Valenzuela G. Huidobro, Helia Solar García Huidrobo, Rebeca Opazo Ramírez, Adriana Figueroa Velasco, María Rosa Alamos Alcalde, Luz Bascuñán Reyes, Eugenia Reyes Stuven, María Cristina Larraguibel Stuven, Angélica Toro Gómez, María Regina Benavente Varas, Cecilia Reyes Charme, Blanca Vergara Bascuñán, Leonor Sánchez Ríos, Ximena Reyes Barros, Elisa Bernales Marín, Anita Orsa Marín, María Rosa Bunster Braun, Verónica Vicuña Prado, Adriana Velasco Prieto, Luisa Cousiño Toro, Aída Zañartu Peres, Paulina Cifuentes Vial, Carmen Délano Rogers, Marta Saavedra Bascuñán, Conchita Cerda Smith, Margarita Rosa Edwards A., Paulina Vidaurre Cruz, María de la Luz Fontecilla, Liliana Zegers Latrille, Flor María Letelier Prieto, Ximena Larraín Cuevas, María Margarita Larraín Gana, María Luisa Eguiguren, Inés Figueroa Guzmán, María Cornelia Errázuriz Figueroa, Anita Vergara Ugarte, María Isabel Díaz Ugarte, Chita Luján C., Irene Rioja Espinola, Cecilia Bianci Melo, Carmen Rosa Irarrázaval, Julia Munizaga del Río, Raquel Simpson del Río, Erica Wicks Peña, Isabel Lecaros, Marcela Martínez Daroch, Gloria Copello Díez de Bonilla, María Teresa Phillips, Sylvia González Preano, Jesús Infante Rodríguez, María Luisa Larraín Hurtado, María de la Luz Subercaseaux, Graciela Ovalle Marín, Trinidad Ruiz Tagle, Mercedes Alicia Güemes Herrera, Raquel Calvo Güemes, María Amelia Rodríguez Montt, Isabel Margarita Rozas Videla, Josefina Herrera Valdés, Carola Mújica Sotomayor, Sylvia Stevenson Yungue, Elena Correa G., Violeta Vergara S., Sylvia Antúnez Covarrubias, Marta González Ballivián, Nena Guevara Nieto, Loreto Astaburuaga Reyes, María Angélica Viera-Gallo Sánchez, María Teresa Infante Gómez, María Margarita Miranda Varela, Bernardita Varas Ortúzar, María Eugenia Aguirre de La Lastra, Mariana Cox Salinas, Esther Ríos Fabres, Teresa Lira Onfray, y Ximena Balbontín Fresno.

MISA.—Hoy a las 10.30 horas se oficiará una misa en la Iglesia de San Francisco, por el eterno descanso del alma de la señora Leonor Hernández de Puelma, en recuerdo de su onomástico.

SEÑORITA LIA NIETO LAPORTA,
cuyo matrimonio con el señor Luis Illanes Narea se efectuará hoy privadamente
vía. Pondrá las bendiciones el capellán de la Aviación señor Romelio Carreño
drinos, por parte de la novia, don Roberto Nieto von Seltz y señora Carmen
por parte del novio, don Tito Illanes Narea y señora Guillermina Narea

Señora Isabel Darrouy de Aceituno.-

Después de una breve enfermedad y a pesar de todos los esfuerzos de los médicos, ha dejado de existir en nuestra capital, la señora Isabel Darrouy de Aceituno distinguida profesora del Liceo de San Bernardo.

Su labor docente realizada durante largo tiempo en ese plantel con tanta capacidad como bondadoso espíritu, le conquistó unánime afecto entre las alumnas que la consideraban ideal maestra.

Había formado su hogar con el antiguo periodista, hoy jubilado don Alfredo Aceituno, y sobreviven a ella cuatro hijos que recibieron las nobles enseñanzas de una madre ejemplar que tuvo siempre como suprema orientación de su vida, los preceptos evangélicos.

En la sociedad de San Bernardo, como en los círculos docentes, el deceso de la señora Darrouy de Aceituno, ha sido profundamente lamentado, ya que ella con la cordialidad de su carácter la bondad que la distinguía y la delicadeza de su alma hizo de su hogar un centro de amistad y de cariño.

D. Humberto Baltra Opazo.-

Ha fallecido recientemente el capitán de corbeta don Humberto Baltra Opazo, distinguido miembro de nuestra Marina de Guerra, cuyos merecimientos profesionales y dotes de hombre de negocios en su vida civil, significan una pérdida irreparable para los suyos y para la sociedad.

Como guardiamarina le tocó en suerte realizar el viaje de instrucción en la corbeta "General Baquedano" alrededor del mundo y de cuyos conocimientos empleados en la instrucción de otros futuros oficiales de nuestra Marina, todavía quedan recuerdos imborrables entre sus discípulos.

Viajó después a Inglaterra como teniente de la oficialidad del transporte "Maipo" y realizó en ese gran país importantes comisiones del servicio, que le valieron muchas felicitaciones en su hoja de vida.

En su grado de capitán de corbeta se distinguió como oficial torpedista, desarrollando trabajos tácticos y técnicos que le valieron las mejores calificaciones.

Se acogió al retiro en el grado de capitán de corbeta, y posteriormente, desde el año 1925 a 1928, desempeñó el cargo de delegado marítimo en Caleta Coloso, vecino al puerto de Antofagasta.

Sus actividades posteriores fueron de carácter comercial, destacándose como organizador. Fundó la Soc. Comercial "Olivares de Chile" Ltda., llamada a tener gran importancia en el desenvolvimiento económico del país. También formó parte en la organización de cooperativas de huertos familiares, etc., y muchas otras actividades de carácter comercial y colectivo.

Desaparece, pues, una persona de relevantes y ejemplares condiciones, que habrá de ser recordado con especial cariño por cuantos lo conocieron y, en particular, por las muchas y respetables familias a que estaba vinculado. C.

ACTO ROTARIO DE HOY.—Un acontecimiento de especial importancia y significación celebrará el Rotary Club de Santiago a mediodía de hoy, en los salones del Hotel Carrera, con motivo del cambio de Directorio.

En esta oportunidad el presidente en ejercicio, don Humberto Aguirre Doolan, hará entrega del cargo a su sucesor, don Leopoldo Infante Vargas, designado para ejercerlo en el período 1950-51.

Han sido especialmente invitados al acto de hoy, altos representantes del Gobierno, del Parlamento, del Foro de la Prensa y de otros importantes sectores de la vida nacional.

El programa elaborado por la Junta Directiva del Rotary Club consulta los discursos oficiales de los señores Aguirre Doolan e Infante Vargas, y la participación posterior de destacados artistas que han querido asociarse a este acontecimiento de tan grato relieve social.

Los miembros del Rotary Club de Santiago concurrirán acompañados de sus familias, como asimismo los rotarios de numerosos Clubes de todo el país.

MATRIMONIO ALCALDE IZQUIERDO-SOTOMAYOR GUZMAN.—Hoy será bendecido privadamente en casa de la novia el matrimonio de la señorita María Luisa Sotomayor Guzmán con el señor Francisco de Borja Alcalde Izquierdo.

Serán padrinos, por parte de la novia, el señor Heraclio González Aliaga y la señora Luisa Guzmán de Sotomayor, y por parte del novio, el señor Jaime Alcalde Izquierdo y la señora Julia Villalón de Alcalde.

Testigos por parte de la novia en la ceremonia religiosa, los señores Isidoro Huneeus Guzmán, Miguel Infante Guzmán, Luis Guzmán Dumas y Mario Infante Guzmán; por parte del novio, los señores Sergio Alcalde Izquierdo, Armando Alcalde Cruchaga, Gustavo Alcalde Izquierdo, Raimundo Villalón Aránguiz y Angel Alcalde Cruchaga.

Testigos en el civil, por parte de la novia, los señores Rafael Huneeus Guzmán, Carlos Huneeus Guzmán y Francisco Infante Guzmán, y señorita Luisa Huneeus Guzmán, y por parte del novio, los señores Mario Alcalde Izquierdo, Arsenio Alcalde de Cruchaga, Enrique Alcalde Cruchaga, Arturo Vargas Matta y Estanislao Alcalde Izquierdo.

SEÑORITA MARIA INES HERNANDEZ
cuyo matrimonio con el señor Emilio Schen
efectuará privadamente hoy en casa de la no
ceremonia el presbítero don Gerardo Mari

EN EL WALDORF.—Despedida de soltera ofrecida a la señorita Dora Goroni
tades

MISA POR DON ARTURO URETA ECHAZARRETA.—Mañana tendrá lugar en el Patronato de Santa Filomena (calle Santa Filomena número 159), a las nueve quince horas, la misa por el eterno descanso del alma de su presidente, por más de veinte años, don Arturo Ureta Echazarreta, recientemente fallecido. La misa será oficiada por el capellán y fundador del Patronato, el Excmo. señor don Carlos Casanueva Opazo.

Se encarece la asistencia a todos los miembros de las instituciones establecidas en el Patronato, especialmente a los del Círculo Social.

Maternidad
SEWELL
AVDA. MANUEL MONTT 1593
Estudios en EE. UU. de Norte América
CONSULTAS de 15 a 20 horas

SALON
Ofrece
perfecto
quedando
Permane
tidas,
HUERF
LOC
TELEF

200 MILLONES DE DOLARES CONTRA LA AGRESION

...o de EE. UU. des... esta suma para ...uda en armas

...NGTON, 30. (U. P.)— ...o votó 1.222.500.000 dó... ...a una nueva ayuda de ...como una demostración ...ción norteamericana de ... a las naciones que re... agresión comunista en ...mundo.

...signación fué aprobada ...mente por los 76 sena... ...e votaron. La votación ...después que el Presi... ...ruman decidió lanzar ...de tierra norteamerica... ...lucha en Corea, fué se... ...e las afirmaciones de ...senadores de que el im... ...be aumentarse pronto. ...es de los enemigos más ...del plan en el Senado ...hora, los republicanos ...Taft y Kenenth Wherry ...emócrata Harry Byrd, ...on su apoyo como con... ...del cambio de la si... ...en el mundo.

...ación se realizó en un ...de tensión, quizás el ...ue en ningún momento ...término de la guerra ...En los pasillos y salón ...es se formaron peque... ...os de senadores que ...an acaloradamente, en ...la nueva decisión de ...Otros se agolparon ...los teletipos de noticias ...ntesalas del Senado.

...yor parte de la asigna... ...obada —mil millones de ...irá a los asociados de ...occidental en el Pacto ...ntico. Unos diez millones ...Corea meridional. Esta ...ede ser ampliada hasta ...nes a discreción del ...e.

...yecto de ley no lleva ...a asignación de fondos, ...sólo una autorización, ...hay dudas de que los ...quizás en cantidades ...das, aparecerán pronto. ...proyecto aprobado pa... ...ámara de Representan... ...su sanción como ley. ...uno de los más impla...

RESTRICCIONES A ACTIVIDADES DEL COMUNISMO EN USA

WASHINGTON, 30.— (UP).— El Senado convocó a una sesión especial el sábado, para estudiar la imposición de nuevas restricciones a las actividades comunistas en Estados Unidos.

En esa sesión se considerará un proyecto que se refiere a la inscripción de los miembros del Partido Comunista así como de las organizaciones denominadas pro comunistas, por el Departamento de Justicia.

cables enemigos del Gobierno, declaró que apoyaría el proyecto de ley, porque acabar ahora la ayuda con armas resultaría "más peligroso" que continuarla. Wherry pidió, una vez más, la dimisión del Secretario de Estado, Dean Acheson, y atacó a la administración del plan; pero dijo que lo apoyaría. Byrd manifestó que votaría a favor en interés de la unidad nacional y para prestar más apoyo a Corea.

El proyecto de ley continúa el plan de ayuda con armas originado en el Pacto de Defensa del Atlántico Norte el año pasado. Específicamente destina mil millones para municiones destinadas a los aliados en el Pacto; 16 millones para Filipinas y Corea, y 75 millones como fondo discrecional que Truman puede usar en el Lejano Oriente.

Además, puede enviarse por valor de 250 millones de los pertrechos sobrantes norteamericanos. Encima de todo eso, Truman puede transferir hasta 122.250.000 de los fondos a cualquier país cuya defensa considere importante para esta nación y puede vender armas norteamericanas en cualquiera parte del extranjero sobre la misma base.

AUSTIN PIDE SEVERAS SANCIONES CONTRA COREA DEL NORTE.— LAKE SUCCESS, Nueva York.— El jefe de la Delegación norteamericana, Warren G. Austin, conversa con el Embajador de Corea del Sur en Washington, John Chang, antes que el primero pidiera a nombre de los Estados Unidos al Consejo de Seguridad de las Naciones Unidas "severas sanciones" contra Corea del Norte por invadir y agredir a Corea del Sur. La medida fué aprobada por el Consejo. (Foto ACME).

EE. UU. REFUERZA PODERIO AEREO

WASHINGTON, 30. (U. P.)— El Senado aprobó unánimemente el proyecto de ley que autoriza a la Fuerza Aérea a 70 grupos, con el objeto de fortalecerla frente a la guerra coreana. El proyecto de ley pasa ahora a la Cámara, la que pronto lo enviará al Presidente para que lo firme.

El proyecto de ley no requiere que el poderío aéreo se aumente de 48 grupos actuales a 70 grupos, ni asigna fondos para que eso pueda hacerse. Pero la lucha coreana, si continúa, puede hacer que el Presidente Truman cambie el criterio mantenido hasta ahora, que es opuesto a ese aumento de la fuerza aérea por razones económicas.

ARGENTINA ANUNCIO SU APOYO A LA NU

LAKE SUCCESS, 30.—(UP).—Argentina comunicó a las Naciones Unidas su "solidaridad" con los otros Estados americanos en apoyo de la autorización por el Consejo de Seguridad de aplicar sanciones militares a Corea septentrional.

La comunicación enviada al Secretario General de las Naciones Unidas, Trygve Lie, por el Canciller argentino Hipólito Jesús Paz, dice:

"El Gobierno argentino, en conformidad con su política internacional, y en la actual situación, afirma su decisión de apoyar a las Naciones Unidas como el único medio para lograr una paz efectiva y duradera y, de acuerdo con la decisión del Consejo de la Organización de Estados Americanos, reitera su solidaridad con todos los países de América".

Pueblo británico apoya sanciones militares acordadas por la NU contra Corea del norte

ESPECIAL PARA "LA NACION", POR ALLAN OSBORNE

LONDRES, 30 (UP).— (Especial, por Allan Osborne).— La determinación del Gobierno británico de colocar sus fuerzas navales al servicio de las Naciones Unidas para defender a las víctimas de la agresión en Corea, ha sido recibida con aprobación por todos los partidos políticos y, en general, por todo el pueblo británico. La decisión fué adoptada en cumplimiento de las responsabilidades asumidas por el Gobierno de Gran Bretaña, de acuerdo con la resolución del Consejo de Seguridad de las Naciones Unidas, por el cual solicitaba la repulsión del ataque armado de Corea septentrional y el restablecimiento de la paz.

El cumplimiento de estas responsabilidades por parte de Gran Bretaña es, según frase de Churchill, "un deber inevitable". De igual modo inevitable fué el del Consejo de Seguridad, al descargar esas responsabilidades sobre los miembros de las Naciones Unidas, por cuanto las autoridades de Corea septentrional fueron las primeras en perturbar la paz, mediante la agresión armada contra la Corea meridional, y por haber hecho caso omiso de la petición del Consejo de Seguridad, de poner fin a las hostilidades y retirar sus fuerzas al norte del paralelo 38.

Si algunos interesados sostienen que el Consejo de Seguridad no tenía competencia para adoptar decisiones con respecto a la ruptura de la paz en Corea, debido a la ausencia de la Unión Soviética de ese organismo, tal sugerencia carece de fundamento. En el Consejo de Seguridad se ha aceptado, en la práctica, no considerar la ausencia o abstención de un miembro permanente como una manifestación de veto a las decisiones del organismo, ni siquiera en las cuestiones substantivas. La ausencia voluntaria de un miembro permanente se estima equivalente a la abstención, y, por lo mismo, no impide la adopción de las decisiones del Consejo.

De igual modo, si la ausencia voluntaria de un miembro permanente significara colocar un veto "velado" a todas las decisiones del Consejo de Seguridad, su efecto sería anular el artículo 28 de la Carta de las Naciones Unidas, que dice: "El Consejo de Seguridad se organizará en forma tal, que permita su funcionamiento continuado". En cuanto a la legalidad de la acción del Gobierno de los Estados Unidos, al ir en ayuda de Corea meridional, los juristas lo han precisado categóricamente: "la actitud de los Estados Unidos se ciñe a la Carta de las Naciones Unidas y a las facultades jurídicas que le concede la ley internacional". Y esto vale para todos los miembros de las Naciones Unidas que se han alzado contra la agresión.

Efectivamente, el objeto de la acción internacional es preciso y definido. Está estipulado en la primera resolución del Consejo de Seguridad, adoptada el 25 de junio, y reiterada en su segunda resolución del 27 del mismo mes: el restablecimiento de la paz por medio del cese de las hostilidades y del retiro de las fuerzas septentrionales coreanas al norte del paralelo 38. Como se ve, el objetivo no ha variado. Lo que ha variado es el método de lograrlo. El Consejo de Seguridad pidió a los coreanos septentrionales que se retiraran voluntariamente. La petición no fué escuchada. En consecuencia, el Consejo de Seguridad determinó que para el restablecimiento de la paz era esencial y justo aplicar sanciones militares. Una vez que se haya logrado el objetivo y que se haya restablecido la paz, cesará la aplicación de sanciones militares.

A. O.

EXHORTAN A COREANOS DEL SUR A RESISTIR AGRESION COMUNISTA

BASE AEREA DE ITAZUKE, Japón, 30. (U. P.)— Nueve millones de volantes que piden al pueblo de Corea que "resista firmemente", fueron dejados caer hoy sobre Corea meridional por un avión de transporte norteamericano, escoltado por aparatos de caza.

Los volantes llevan impresa la insignia de las Naciones Unidas en idioma coreano e inglés.

Los volantes dicen: "Las Naciones Unidas han pedido a las fuerzas norteamericanas en Japón que os ayuden, ciudadanos amantes de la paz de Corea republicana, en vuestra lucha contra la agresión no provocada proveniente del norte.

"Os daremos toda clase de apoyo. Resistid, tened calma y valor. Resistid con firmeza y juntos expulsaremos al agresor de vuestro territorio".

BARCOS DE GUERRA CANADIENSES VAN A AGUAS DE COREA

OTTAWA, 30. — (UP).— El Primer Ministro Louis Saint Laurent anunció que barcos de guerra canadienses serían concentrados en el Pacífico y que serían utilizados en las aguas de Corea "si tal ayuda fuera necesaria".

Saint Laurent dijo al Parlamento: "Nuestros barcos de guerra iban a dirigirse a las aguas europeas para participar en las maniobras de verano. Dicho proyecto fué suspendido y ahora se dirigirán a las aguas del Pacífico en donde pueden prestar ayuda a la NU y Corea, si tal ayuda fuera requerida".

Un portavoz de la Marina de Guerra dijo que más tarde se informaría al público sobre la magnitud del cambio hecho en el poderío naval.

NINFA
ESPECIALISTA EN
MEDIAS
Guantes y demás artículos femeninos en su local reformado
Huérfanos 944
(Frente a Pasaje Matte)

¿Catarros y resfríos? Alívielos con
VAPENET
BALSAMO PENETRANTE
BASE: mentol alcanfor y esencias aromáticas

COGNAC EL CORSO
EL COGNAC FRANCES DE CHILE
MITJANS S.A.
AVENIDA PORTUGAL 1371 SANTIAGO

GRATIFICARE
A la persona que por equivocación tomó del TROLEBUS N.o 4, a la altura de Plaza Egaña, el martes 27, como a las 5 P. M., un paquete conteniendo libros de contabilidad y varios documentos, agradecería comunicar al fono 33139, Esmeralda 730.
E. FERNANDEZ 1460
FONO 42436

¡RADIOS
nuevas, sin pie!
Otras, con 104 semanas
SANTA ROSA 2121
esquina Franklin.

PHILIPS
PHILIPS
OFRECE
ALTOPARLANTES
EUROPEOS

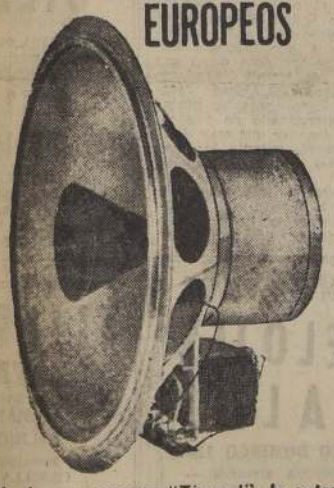

Imán permanente "Ticonal" de extraordinaria intensidad de campo
LA CALIDAD SONORA DE SU RADIO, EQUIPO DE AMPLIFICACION, DEPENDE DEL ALTOPARLANTE...
Los altoparlantes PHILIPS han sido creados en los más grandes laboratorios electroacústicos del mundo y se destacan por su gran sensibilidad y fiel reproducción.
Aproveche la oportunidad que ofrecemos y modernice su radio o equipo de amplificación, adaptándole altoparlantes PHILIPS.
También tenemos en existencia altoparlantes de gran potencia para Estadios, Iglesias, Salas de conferencias, Hospitales, Hoteles, reuniones al aire libre, etc., etc.
Solicite datos a:
PHILIPS CHILENA S. A.
Bellavista 011Z. — Cas. 2687 SANTIAGO

KATICO"
PAÑAL CANADIENSE
...n algodón extra durable y muy absorbente.
Se ajusta al cuerpecito como un calzoncito. Elimina la mantilla, y además con un "KATIKO" por muda, es suficiente. Fácil de lavar y secar. Además, no se plancha.
Con el objeto de darlo a conocer, venta limitada.
$ 36 cada uno.
...RARRAZAVAL 240

AVISO OFICIAL

PROGRAMA POLLA N.o 106, A EFECTUARSE EL 9 DE JULIO DE 1950

Emisión de 40.000 números a $ 400.— cada uno, divididos en vigésimos a $ 20.— cada uno, incluído impuesto	$ 16.000.000.—
Impuesto del 4% sobre $ 384.62. (Valor nominal entero). Ley 9.026	615.200.—
Saldo	$ 15.384.800.—
A deducir, 30%	4.615.440.—
A premios	$ 10.769.360.—
Impuesto del 15% sobre los premios. Ley 9.026	1.615.494.—
Líquido a repartir en premios ..	$ 9.153.956.—

REPARTO

PREMIOS COMBINADOS CON LA CARRERA:

Al billete favorecido con el nombre del caballo que llegue 1.o	$ 4.000.000.—
Al billete favorecido con el nombre del caballo que llegue 2.o	500.000.—
Al billete favorecido con el nombre del caballo que llegue 3.o	100.000.—
Al billete favorecido con el nombre del caballo que llegue 4.o	30.000.—

APROXIMACIONES:

a) A repartirse entre billetes premiados con nombres de caballos que lleguen después del 4.o lugar o que sean retirados después de ratificada la inscripción .. .. (De esta suma, cada billete extraerá un máximum de 15.000 pesos. El sobrante, si lo hay, acrecerá al premio de 500.000 pesos).	60.956.—
b) Al número anterior y posterior al favorecido con los cuatro millones de pesos, $ 10.000.— cada uno	$ 20.000.—
Al número anterior y posterior al favorecido con el medio millón de pesos, $ 5.000 cada uno	10.000.—
c) 97 premios a la centena del número favorecido con el nombre del caballo que llegue 1.o, a $ 500.— cada uno ..	48.500.—
97 premios a la centena del número favorecido con el nombre del caballo que llegue 2.o, a $ 500.— cada uno ..	48.500.—
99 premios a la centena del número favorecido con el nombre del caballo que llegue 3.o, a $ 500.— cada uno ..	49.500.—
99 premios a la centena del número favorecido con el nombre del caballo que llegue 4.o, a $ 50.— cada uno	49.500.—

TERMINACIONES:

3.999 terminaciones de la última cifra del número favorecido con los cuatro millones de pesos, a $ 500.— cada una ...	1.999.500.—

PREMIOS SIN COMBINACION CON LA CARRERA:

1 PREMIO de $ 100.000 .. $	100.000.—
2 PREMIOS de $ 50.000 c|u.	100.000.—
10 PREMIOS de $ 10.000 c|u.	100.000.—
20 PREMIOS de $ 5.000 c|u.	100.000.—
400 PREMIOS de $ 1.000 c|u.	400.000.—
2578 PREMIOS de $ 500 c|u.	1.289.000.—

APROXIMACIONES:

99 premios a la centena de cada uno de los números favorecidos con $ 100.000 y $ 50.000 (297) centenas a $ 500 cada uno	148.500.—
TOTAL EN PREMIOS (7.715 premios)	$ 9.153.956.—

NOTAS OFICIALES:

La terminación la da el número favorecido con los cuatro millones de pesos, el que no cobrará terminación.

Las aproximaciones no cobran centena, pero sí, el premio que obtuvieron en el sorteo.

A los premios de $ 500.000.— o más, se les descontará el 2% que corresponde al vendedor del billete, en la forma señalada en el Reglamento. Los demás premios se pagarán íntegros.

Los billetes premiados se pagarán al portador hasta el 5 de enero de 1951.

ADVERTENCIA: Este programa modifica al que figura al dorso de los billete de la Polla número 106, del 9 de Julio próximo.

ALVARO COVARRUBIAS ARLEGUI
Director-Gerente

Ahora también EN EL BARRIO ALTO
CONFECCIONES FINAS
CABALLEROS
JOVENES
NIÑOS
Av. PEDRO de VALDIVIA 16
CASI ESQ. PROVIDENCIA
PANTALONES CORTOS-NIÑOS $170.=
ABRIGOS AZUL MARINO COLEGIALAS $800.=
LOZANO
Av. PEDRO de VALDIVIA 16
CASI ESQ. PROVIDENCIA
SABADOS ABIERTO TODO EL DIA

FRAZADAS

Frazadas, el metro	$ 66.—
1 plaza colegial	$ 140.—
1 1/2 plaza colegial	$ 155.—
1 1/2 plaza, calidad superior	$ 185.—
1 1/2 plaza, colores varios, ribete seda.	$ 240.—
1.60 x 2 metros, varios colores	$ 280.—
1.70 x 2.30 metros, varios colores	$ 330.—
Doble faz, con dibujos	$ 470.—
Chalones escoceses	$ 490.—

ADEMAS, SALDO DE FRAZADAS, MOUFLON, TOALLAS, CHALES PARA GUAGUAS, ETC.
AV. IRARRAZAVAL 240
(A una cuadra Vicuña Mackenna)
De 9.30 a 12.30 y de 2.30 a 7.30
— SABADOS ABIERTO TODO EL DIA —

CHINA COMUNISTA AMENAZA A FLOTA NAVAL DE EE. UU.

HONG KONG, 30 (UP).— El Premier comunista chino, Chou En-Lai, ha amenazado con enviar sus fuerzas en contra de la Séptima Flota de Estados Unidos, a la que el Presidente Truman ordenó defender Formosa.

La amenaza fué expresada en una transmisión comunista china, que citó a Chou como lanzando un violento ataque en contra de Estados Unidos, por el apoyo brindado a los surcoreanos y nacionalistas chinos.

Chou dijo: "Todo el pueblo de un país combatirá positivamente con una sola idea, para librar a Formosa de la garra de los agresores norteamericanos. El pueblo chino, que derrotó al imperialismo japonés y a Chiang Kai-shek, seguramente obtendrá la victoria y expulsará a los agresores norteamericanos, recobrando a Formosa y a todos los otros territorios que pertenesen a China".

Rusia está unida a la China comunista por un tratado de 30 años de amistad, alianza y ayuda mutua, que fué firmado en Moscú en febrero pasado. Dicho tratado estipula que los dos países deberán prestarse ayuda mutua inmediata, si uno de ellos es atacado por el Japón "o por cualquier estado aliado a ese país".

Los observadores militares dijeron que los comunistas chinos tenían muy pocos elementos, aparte de su fuerza aérea, para llevar a cabo su amenaza. Expresaron que los comunistas tienen alrededor de doce cañoneras viejas, cuyos tripulantes desertaron de la Marina nacionalista y entregaron los barcos a los comunistas.

Su Fuerza Aérea ha sido calculada en no más de 300 aeroplanos, la mitad de los cuales está formada por aviones de caza Cero y Oscar y cazas norteamericanos P-51. Sin embargo, se ha informado recientemente, por fuentes autorizadas de la China, que los rusos han provisto a los comunistas de unos cien aeroplanos, incluso algunos aviones de caza de propulsión a chorro.

Mao Tse-tung, jefe comunista chino, también habló en la transmisión de la radioemisora china, pero no hizo amenazas contra Estados Unidos. Dijo: "El pueblo de toda la China y del mundo declaran que se unirán y prepararán adecuadamente para rechazar cualesquiera provocaciones de los imperialistas norteamericanos".

CHINA NACIONALISTA ENVIARA TODA AYUDA QUE LE SEA POSIBLE

TAIPEI, Formosa, 30. — (U. P.)— El Ministro de Relaciones Exteriores, George Yeh, dijo que la China nacionalista enviará toda la ayuda que esté dentro de su poder, para ayudar a la Corea meridional a expulsar a los invasores norteños comunistas.

Yeh formuló esa declaración, después que otra fuente oficial dijo que el Gobierno del Generalísimo Chiang Kai-shek había decidido enviar 30.000 hombres de tropas de infantería a Corea y también, probablemente, unidades navales y aéreas.

Se tiene entendido que la oferta nacionalista será presentada en Washington por el Embajador nacionalista Wellington Koo.

Aún cuando Yeh no mencionó ninguna ayuda específica en la declaración, señaló que "el cumplimiento de esa decisión" —la de ofrecer ayuda— será discutida entre los gobiernos surcoreanos y norteamericano y otras partes interesadas.

El Canciller explicó que China está actuando de conformidad con la resolución del Consejo de Seguridad, en que pide a las naciones miembros que ayuden a la Corea del Sur.

Se cree que Chiang tiene más de 600.000 hombres en Formosa, entre ellos 250.000 altamente entrenados bajo métodos norteamericanos, bajo la dirección del Comandante de la Defensa de Formosa, General Sung Jen-li.

Instrucciones para posible evacuación de civiles en Alaska

ANCHORAGE (Alaska), 30. (U. P.)— El brigadier general Donald R. Hutchison dictó una orden en la que delinea las instrucciones para una posible evacuación de los civiles de Alaska.

La orden expresa que los pacientes de los hospitales, las mujeres y los niños, tendrán primera prioridad en esa evacuación.

Tendrán segunda prioridad, las esposas y otros dependientes de los empleados civiles y personal militar.

La orden dice que el toque continuado de la sirena de la base de Elmendorf, significará la "señal de alerta", y se iniciará la evacuación de los civiles del territorio.

PRESTAMO CONCEDIO A COLOMBIA EL EXIMBANK

WASHINGTON, 30.— (U.P.) El Banco de Exportación e Importación anunció que ha concedido un préstamo de 2.200.000 dólares a Colombia, para el tratamiento del grano e instalaciones de almacenaje.

PANICO PROVOCO INVASION EN SEUL

Nota de la Redacción.—Jack James, jefe de la oficina de la United Press en Seúl, quien cursó la noticia del rompimiento de las hostilidades con más de dos horas de anticipación sobre todos los corresponsales y agencias informativas, en el siguiente despacho narra los sucesos al comenzar la invasión y la forma en que salieron los norteamericanos cuando los comunistas avanzaron al sur.

CUARTEL AVANZADO NORTEAMERICANO EN SUWON (Corea Meridional), 30. — (Por Jack James). — Tan pronto los cañones comenzaron a tronar, Seúl se convirtió en una ciudad de temor y confusión, llena de rumores, las comunicaciones interrumpidas y de automovilistas presas del pánico que congestionaron la única calle de Seúl con salida al sur.

El lunes comenzaron a propagarse las noticias de que las fuerzas de Corea Septentrional avanzaban hacia el sur desde el paralelo 38, y la ciudad se llenó de toda clase de rumores. Al mediodía 700 norteamericanos, entre mujeres y niños, en la región de Seúl habían evacuado la zona por mar.

Durante la noche se notificó por radio a 90 mujeres solteras, empleadas en la misión norteamericana en Corea, que se prepararan para salir tan pronto como les fuese posible, y sólo tuvieron tiempo para empaquetar lo más esencial. A los 200 hombres que quedaron en la ciudad se les ordenó hacer sus equipajes a la carrera y presentarse en la Embajada norteamericana.

El Embajador norteamericano, John J. Muccio, quien transmitió la orden por radio, dió órdenes de que todo el material en clave fuese destruído.

En la mañana del martes, las noticias que parecían fidedignas decían que las fuerzas de Corea Meridional habían logrado detener a los invasores comunistas, varios kilómetros al norte. La fuerza Aérea de los septentrionales había bombardeado una vez al aeródromo de Kimpo, y en sus radioemisoras, la propaganda amenazaba enviar durante esa mañana otros cien aviones.

Al mediodía del martes se encaminaron al sur automóviles llenos de empavorecidos evacuados. Entre ellos se contaban media docena de miembros del Gabinete y varios de los más importantes funcionarios norteamericanos.

Cuando llegué a la Embajada norteamericana, casi todos se habían marchado. El servicio telefónico norteamericano, el único eficaz en Seúl, había sido destruído. Una nota en el cuarto de prensa de la Embajada decía que el Gobierno de Corea Meridional se había trasladado a Suwon, situada 32 kilómetros al sur. Intermitentemente cazas Yak, de fabricación rusa, dejaban sentir sus disparos.

Corrían rumores de que el Presidente Syngman Rhee, Muccio y los demás funcionarios coreanos se habían marchado, que el Cuartel General coreano había sido trasladado, y que los 450 oficiales del grupo de asesores militares norteamericanos habían salido hacia el Japón.

En unión de otro corresponsal y de un ciudadano que ofreció llevarnos en su coche, salimos de Seúl. Mi propósito era encontrar al Gobierno.

Ya entonces había rumores de que los tanques de los coreanos norteños estaban a menos de un kilómetro y medio y avanzaban sin oposición hacia la ciudad. Para llegar a Suwon teníamos dos horas, con tiempo disponible para ocultarnos, a fin de evitar las ráfagas de las ametralladoras de los aviones.

En Suwon supe que el Gobierno estaba en Taejón, aún más al sur. Nos apropiamos de un jeep abandonado por la misión militar norteamericana en la pista del aeródromo, y seguimos hacia Taejón, a 128 kilómetros de distancia. A nuestra llegada, el doctor Clarence Rhee, jefe del servicio de información pública de la República, nos dijo que Seúl continuaba en poder de los coreanos meridionales, y añadió: "Nuestras fuerzas están contraatacando y el Gobierno se prepara para regresar a Seúl".

Aún cuando pensamos que la noticia no era cierta, dimos vuelta y volvimos en dirección a Seúl. A los 32 kilómetros de distancia nos encontramos con grupos de soldados. Los puentes dentro de la ciudad habían sido volados por los meridionales al retirarse. Las fuerzas republicanas del sur estaban destrozadas y en fuga, pero conservaban sus fusiles. La policía militar agrupó y organizó los soldados que marchaban sin orden ni concierto.

Los aviones norteamericanos comenzaron a volar sobre las posiciones de las fuerzas de Corea septentrional. Por primera vez en cuatro noches pude acostarme en una cama. Pero no fué en Seúl, la que continuaba en poder de los comunistas.

APOYA CUBA POLITICA DE TRUMAN EN ORIENTE

WASHINGTON, 30.— Robert Butler, Embajador de Estados Unidos en Cuba, informó al Presidente, antes de iniciar sus vacaciones, sobre la situación en Cuba. A la salida de la Casa Blanca dijo a los periodistas que la economía cubana es sana, y que en Cuba ha habido una reacción favorable a la decisión de Truman con respecto a Corea.

Tropas de EE. UU....

(DE LA PRIMERA PAGINA)

"ciertas unidades terrestres de apoyo".

También anunció que ha autorizado el bombardeo de objetivos militares en Corea del Norte por la aviación norteamericana y ordenado el bloqueo naval de la totalidad de la costa coreana.

La autorización de Truman al General Mac Arthur es una señal para que dicho Comandante intensifique la lucha contra los invasores comunistas que han penetrado hasta el corazón de la diminuta República de Corea Meridional.

Las nuevas instrucciones fueron probablemente transmitidas anoche o esta mañana temprano, Mac Arthur ya ha ordenado que los bombarderos norteamericanos ataquen objetivos militares en Corea Septentrional.

El Presidente había autorizado al principio solamente el empleo de fuerzas aéreas y navales norteamericanas contra los coreanos del norte y les ordenó que limitaran su acción al sur de la frontera entre Corea del Sur y del Norte, constituída por el paralelo 38. Pero ello no fué suficiente.

Truman tomó esas decisiones después de conferenciar en la Casa Blanca anoche con altos funcionarios del Gobierno, y luego de haber recibido un informe secreto de Mac Arthur sobre su visita de ayer al frente de batalla coreano.

La Casa Blanca anunció que las órdenes de Truman se ajustan al pedido del Consejo de Seguridad de las Naciones Unidas, de ayudar a la República de Corea.

El Presidente se reunió con los jefes de Estado Mayor de las Fuerzas Armadas de Estados Unidos, su Gabinete y dirigentes parlamentarios republicanos y demócratas. La reunión se celebró esta mañana en la Casa Blanca. Durante ella Truman puso a todos los asistentes a la conferencia al corriente de la situación en Corea Meridional.

Según el anuncio de la Casa Blanca hecho después de la reunión, Truman declaró que los bombardeos aéreos de la Corea Septentrional serían realizados contra "objetivos militares determinados", como aeródromos cerca de Pyongyang, capital de Corea del Norte, desde donde los cazas comunistas han estado hostigando a los cazas y bombarderos norteamericanos.

En cuanto al bloqueo naval, está destinado a impedir que las tropas de Corea del Norte hagan desembarcos y cortar el suministro de abastecimientos que los comunistas puedan recibir por mar en el norte.

Las fuerzas navales serán ayudadas presumiblemente por buques de guerra británicos y canadienses.

Los periodistas preguntaron al Secretario de Defensa, Louis Johnson, si era exacto decir ahora que Estados Unidos emplea "fuerzas de tierra" en Corea. Johnson replicó: "La orden anterior se refería sólo a grupos especiales. Esto es más amplio", pero no quiso dar más detalles.

Los reporteros le preguntaron también si se ha tomado alguna decisión acerca del ofrecimiento de la China nacionalista de enviar 30.000 soldados a Corea. Johnson respondió: "Todos han hecho ofrecimientos como ese. Nos estamos ocupando de ellos y no queremos anunciar decisión alguna todavía".

Dirigentes parlamentarios demócratas, como Tom Connaly, expresaron al terminar la conferencia su amplio apoyo a Truman. Los republicanos también lo hicieron, con excepción del senador Kenneth Wherry, que lo hizo con ciertas reservas.

ROMPEN EL FRENTE DEL HAN

TOKIO, 30 (U. P.) — Las fuerzas comunistas rompieron el frente de los coreanos meridionales en el río Han y sus unidades blindadas avanzan hacia el sur. Los norteamericanos, obligados a abandonar su cuartel general avanzado de Suwon, 32 kilómetros al sur de Seul, están retirándose hacia el sur para establecer otro cuartel general en Taejon, 150 kilómetros al sur de Seul.

La noticia de que los norteamericanos se están retirando de su cuartel general avanzado en Suwon, fué telefoneada a Tokio por el corresponsal de la United Press, Peter Kalischer. La noticia confirma otras anteriores de que las fuerzas de Corea meridional estaban teniendo un día desafortunado.

Kalischer dijo que la evacuación de Suwon empezó a las 9 de la noche del viernes, hora de Corea. Al salir de allí, el jefe militar norteamericano, brigadier general John H. Church dijo: "No vamos allá (a Taejon). Vamos al paralero 38".

El corresponsal de la United Press, Peter Kalisher informó, por teléfono desde Taejon, que el brigadier general John H. Church, quien es comandante norteamericano, ordenó la retirada cuando las defensas de los coreanos del sur se "derrumbaron" frente a la ofensiva de las fuerzas comunistas.

Dos asesores militares norteamericanos fueron heridos levemente en los combates que precedieron a la retirada: la esquirla de un proyectil hirió a uno en un hombro en el frente del río Han y la bala de un avión de caza tipo Yaks, de manufactura rusa, hirió a otro en la cabeza, cuando el aparato ametrallaba el aeródromo de Suwon. Los nombres de los consejeros militares no fueron revelados.

Church dijo que el Ejército de Estados Unidos ha terminado de retroceder. Agregó: "No vamos a ir más para atrás. Vamos a regresar al paralelo 38 (frontera de la Corea septentrional)".

Taejon, ciudad con una población de cien mil almas, será el centro de la resistencia. Numerosos ríos pequeños se interponen entre Taejon y Suwon y uno grande llamado Kuo, que tiene aproximadamente 250 metros de ancho, o sea, la mitad de ancho del río Han, donde se hallaba la principal línea de defensa.

VIOLENTOS ATAQUES AEREOS

TOKIO, 30 (U. P.)—La Fuerza Aérea norteamericana anunció que superfortalezas volantes bombardearon ayer objetivos a lo largo del río Han, al este y al oeste de Seul. Añadió que causaron "fuertes daños" a barcazas y concentraciones de tropas, como asimismo a tanques, convoyes e instalaciones vitales.

El comunicado dice que los aparatos B-29 pertenecen a la 20.a Fuerza Aérea. El cuartel general de dicha fuerza se halla en Okinawa.

Añade el parte que elementos de la Quinta Fuerza Aérea dieron protección a las superfortalezas y que informes aun incompletos recibidos dicen que alrededor de treinta camiones fueron destruídos, como también dos locomotoras, un número no determinado de vagones de carga (se cree que eran diez) y 15 tanques, durante los ataques aéreos con ametralladoras y cañones.

La Fuerza Aérea dice que aparatos B-26 han sido usados principalmente en apoyo de las fuerzas de tierra coreanas del sur, y para ame[illegible] jetivos que encue[illegible] so. No especifica[illegible] atacados.

Añade que se [illegible] salidas en que ins[illegible] nes de caza y [illegible] También expresa [illegible] por los B-29 fué [illegible] de que comenzó l[illegible] rea".

LA FUERZ[illegible] CONCENTR[illegible] EN FRENTE

TOKIO, 30. — [illegible] Earnest Hobere[illegible] perfortalezas vol[illegible] ricanas asestar[illegible] golpes a las tropa[illegible] Corea del Norte [illegible] bre el río Han [illegible] donde los comu[illegible] ron paso entre la [illegible] rea Meridional [illegible] hículos blindados [illegible]

La Fuerza Aér[illegible] que bombardere[illegible] de apoyo causar[illegible] años" a las con[illegible] tropas, convoyes [illegible] los comunistas [illegible] Seul.

El comunicado [illegible] dad aérea fué da[illegible] dad varias hor[illegible] aquella en que [illegible] neral acostumbra[illegible] bre la situación [illegible] rea. El comunic[illegible] medianoche no [illegible] nocer.

Se espera que [illegible] Athur proceda [illegible] enviar tropas [illegible] al frente de luc[illegible] mo se anunció [illegible] Es probable que [illegible] vie primero unida[illegible] ques, pues parece[illegible] más necesitan lo[illegible] sur. Algunas esfe[illegible] quizá envíe tamb[illegible] pón algunos tanq[illegible]

El comunicado [illegible] perfortalezas Vola[illegible] cearon objetivos [illegible] y al oeste de Seu[illegible] cen a la Vigésim[illegible] cuyo cuartel gene[illegible] nawa.

Añade que el[illegible] Quinta Fuerza A[illegible] apoyo a las Sup[illegible] formes incomp[illegible] fueron destruídos [illegible] nes y dos locom[illegible]

También fuego[illegible] el fuego de las [illegible] cañones y bomba[illegible] aviones, quince t[illegible] dedor de quince [illegible] caderías.

¿Por qué parece MAYOR?

la envejece su

Cutis Seco

Ninguna mujer cuyo cutis se vea prematuramente envejecido por arrugas podrá evitar que se la considere mayor de lo que es. Estas desagradables paspaduras, escamitas y "patas de gallo", consecuencias del cutis seco, agregan años a cualquiera mujer, por más joven que sea.

De nada sirven su espíritu alegre y su silueta juvenil...; su rostro seguirá conspirando contra ella.

Durante muchos años las mujeres atribuyeron el resecamiento de su cutis al rigor del aire y el sol del verano y al viento y al frío del invierno. Esto era un error, porque la causa no estaba en la intemperie, sino en el cutis mismo, que no tenía defensas naturales.

Es precisamente para estas mujeres víctimas de un envejecimiento prematuro que Pond's —el afamado creador de belleza— ha presentado su nueva Crema Pond's "S" para cutis seco, de extraordinarios resultados. Esta crema resuelve las insuficiencias de las glándulas cutáneas que no producen los aceites necesarios para defender el cutis del resecamiento. Esto se debe a que esta crema contiene lanotina —la substancia más similar al aceite natural del cutis— y que está homogenizada, lo cual asegura la absorción total por los poros.

Si su cutis es seco, empiece hoy mismo este sencillo y eficaz tratamiento que recomiendan miles de mujeres. Limpie a fondo su cutis con Crema Pond's "C" (de limpieza) y luego aplique sobre su cara y cuello una capa de Crema Pond's "S". Déjela de 5 a 15 minutos (si es posible toda la noche, mejor). Inmdeiatamente comprobará un cambio notable, y si sigue el tratamiento regularmente, se asombrará al recobrar su cutis juvenil.

CREDITOS PASCUAL SASTRE SAN DIEGO 928

MATERNIDAD PARTICULAR "Francisca Torres" PENSIONADO
Servicio médico permanente.
PRECIOS MODICOS
CARMEN 173 - Fono 34890
SANTIAGO

FABRICANTE EUROPEO DE PIANOS
FONO 37205
PIANOGALLYAS
MERCED 675
VENDE — COMPRA CAMBIA SURTIDO COMPLETO
COMPOSTURAS TRANSFORMACIONES AFINACIONES
Garantía — Facilidades

AZUCENA NAVEAS P.
MATRONA
Partos.
CASOS URGENTES
CONSULTAS PERMANENTES
Santa Filomena 150
CERRO SAN CRISTOBAL, MICRO 30

JOYAS
Compra-venta de brillantes, oro, platino, plata, boletos de empeño, relojes, objetos de porcelana. Pagamos los mejores precios.
AHUMADA 161
DIAMANT CLUB
FONO 80981

TRANSFORMACIONES Y TODA CLASE DE COMPOSTURAS DE JOYAS Y RELOJES
EDUARDO Y OTTO WAAK
Ex jefes taller Casa Weil
Calle PHILLIPS N.o 74
ex calle Central entre Merced y Monjitas
Fono 35269 - Casilla 1656

RELOJERIA "FONTENA"
MORANDE 448
Compostura garantida de relojes en 24 horas
COMPLETO STOCK EN REPUESTOS ESPECIALIDAD EN CRONOMETROS
Atención esmerada para provincia. Absoluta seriedad

FABRICA DE MALETAS "MUNDIAL"
21 de Mayo Nº 865
FONO 61464
Visite nuestro surtido completo, sin compromiso alguno ¡Nuestros precios no tienen competencia!
DEPORTISTA
PELOTAS FOOT-BALL de primera calidad
BOLSAS para deportistas
ANOTEN LA DIRECCION:
21 de Mayo Nº 665
FABRICA DE MALETAS "MUNDIAL"
¡AQUI MAS BARATO!

CAMISAS
PIJAMAS y calzoncillos en fina hechura de medida, por experto cortador.
ARREGLAMOS camisas rotas o gastadas, cambio de cuello y puños.
CASA DE LA CAMISA
SAN PABLO 1271

ORLANDO RODRIGUEZ
CALZADO ELEGANTE HECHO A MANO DE MEDIDA
PRESENTA SUS MODELOS DE OTOÑO E INVIERNO
GALERIA IMPERIO Local 831 - TELEFONO 34592
Y
CASA OLGA HUERFANOS 1150

MUEBLES FINOS DE ESTILO
Los más bajos presupuestos; la más alta calidad al servicio de su hogar.
Fábrica: Sn. IGNACIO 980

Regalos
PARA NIÑOS Y GUAGUAS
AQUI ESTA LO INDICADO

OSITOS
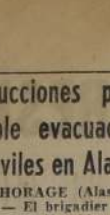
Gran surtido con pie, hecho a mano, en lana fina. Paño de lana, abiertos adelante, $ 248.— Tejidos gruesos .. .. $ 148.—

VESTIDITOS

en spunela y lanilla. Manga larga, abrigadores Tallas de 1 a 12 años. Preciosas hechuras. En Mongol, bordados a mano, desde.. .. .. $ 98.—

ABRIGUITOS

con capuchón, forrados; telas de gran calidad; tallas de 1 a 12 años. Enorme surtido de hechuras y colores. En paño de lana fino, 1 año, $ 398.—; Moufión de lana, forrados .. .. $ 358.— Capas para Bautizo en Moufión de lana, $ 298.— Ajuares y ensembles exclusivos. Se imprimen tarjetas y chiches.
Completo surtido en mamelucos, vestidos, chales y humitas, hechos a mano, en fina lana.
LOS PRECIOS SON BAJOS, PORQUE SOMOS FABRICANTES
Reembolsos rápidos
LA CASA DE LAS GUAGUAS
SAN DIEGO 674
FONO 60903

PALTOS
CALIFORNIANOS EN LAS MEJORES VARIEDADES
Acacias capensis y pinos macrocarpus especiales para cercos. Variedad en Frutales y Forestales tiene para entrega inmediata el
CRIADERO SANTA ROSA
en su local de venta:
Providencia 1911
Cerca de Av. Pedro de Valdivia

Un Regalo PRACTICO
BATAS DE LEVANTARSE Y PIJAMAS
Fabricamos lo mejor
LA CASA DE LOS PIJAMAS
HUERFANOS 1105

CASIMIRES "OVEJA"
GRAN SURTIDO A PRECIOS REBAJADOS
Marcelo Uranga
COMPAÑIA 1281 - OF. 214

DESPERTADORES
CON GARANTIA DE
10 AÑOS
RECIEN LLEGADOS:
$ 458.—
RELOJERIA DANZIGER
SAN ANTONIO 344

Mme. FEDERICA
Instituto para tratamiento del cutis
DEPILACION DEFINITIVA
SIN MARCA
SIN DOLOR
Santo Domingo 792
Cuarto piso - Fono 31592
ATENCION MEDICA
Atiende en las tardes

MANDE A LAVAR SU ROPA — A LA —
Lavandería Automática Americana
MERCED 618
Camisas para caballeros, en 72 horas, por $ 8.— lavadas planchadas en forma impecable Tenemos el equipo más moderno, y usamos los mejores materiales
LIMPIADO EN SECO
PERFECTO Y RAPIDO

FABRICA ALFOMBRAS
TEL 32876 - MERCED 588
DEL PRODUCTOR AL CONSUMIDOR
SERVICIO DE LAVADO Y ARREGLO
Alfombras
ESTILO
PERSA
FRANCES
RELIEVE
CREDITOS

ENFERMEDADES DE SEÑORAS
Ginecología, Hemorragias, Diagnóstico del embarazo
CLINICA MEDICA
Graciela Aguilera
CONSULTAS 3 1/2 A 8 P. M.
Suministro de medicamentos de urgencia. Inyecciones. Curaciones. Se toman muestras para exámenes de Laboratorio
ROSAS N.o 2317
PEDIR HORA FONO 82910

Ex Contador de Impuestos Internos
Contador General de Estado atiende todo trabajo contable y tributario. Ofertas al
TELEFONO N.o 53511
o personalmente en Avenida LA MARINA 1290 — SANTIAGO

CLINICA DENTAL
Extracciones — Placas
Coronas — Puentes
Obturaciones
Radiografías
Atención diariamente de 2 a 6.
Fuera de este horario, llamar al fono 65310
PRECIOS MODICOS
AVENIDA MATTA 784

COMPRAMOS RELOJES MALOS
SANTO DOMINGO 1207
— Esquina Morandé —
TALLER DE RELOJERIA

COBRANZAS JUDICIALES
Letras y cheques a comerciantes, industriales y particulares, sin costo para el cliente, a porcentaje.
ORGANIZACION JURIDICA
Ahumada 312
OFICINA 419
TELEFONO 84932

SILLAS DE PASEO
y velocípedos cómprelos más baratos en la fábrica:
GRAN AVENIDA PARADERO 10
V. Blanco Viel 1202

MEDIAS NYLON
PRIMICIA
Super velo, Gilda talón y costura, Marrón $ 180
Super velo, talón sombra, Gilda ... ... $ 70
Super velo costura negra, Gilda .. .. $ 150
Muy finas, costura negra, Gilda .. .. $ 125
BLUSAS
Popelina, bordadas, de seda, manga larga $ 180
Manga corta ... $ 150
Despacho contra reembolso
Julio Prado 1855
y Portal BULNES 414 esquina Merced

LAN[illegible] PARA [illegible] "GIL[illegible]
semi peinada, [illegible] agrado, made[illegible] 40 gra[illegible]
$ 13[illegible]
Portal Bul[illegible]
2.o PI[illegible]
1.a escalera [illegible]
Merce[illegible]
DESPACHO [illegible]
REEMBO[illegible]

TIJE[illegible] Y NAVA[illegible]
De las mejore[illegible]
ALEMA[illegible]
SOLING[illegible]
Reembo[illegible]
CASILLA [illegible]
GONE[illegible]
SAN ANTON[illegible]

JOYERIA LA PE[illegible]
Venta de des[illegible] y relojes a [illegible] rebajas
GILBERT a [illegible]
Compostura[illegible] de relojes. A[illegible] oro, en el día[illegible] irrompibles. [illegible] Sábado, abie[illegible] el día[illegible]
MONJITA[illegible]

DENTADUURA[illegible]
Repara en una h[illegible] quebrados reempl[illegible] ta minut[illegible]
LABORATORIO "RAKO[illegible]
PASAJE MATTE[illegible] OFICINA 222 — [illegible] DIAGONAL, N[illegible] CON ME[illegible]
Despachos de [illegible] el mismo día, [illegible] manente de 9 A. [illegible]

AMORTIGU[illegible]
DELCO — [illegible]
— STUDEBA[illegible]
Arreglo. Tra[illegible] garantida[illegible]
LINCOLN
- FONO 91[illegible]

IENE EGIPTO IGACION DE ES A COREA

CESS, 30.— (U. rehusó adherir a militares impues- nsejo de Seguridad es Unidas a Corea

la delegación egip- mmoud Fawzi, dijo ejo que si hubiera unamente instruc- Gobierno se habría votar, cuando el ió conceder ayuda rea Meridional por avor y con la abs- ugoeslavia.

rtunidad, Egipto e con reservas, pero India anunció a resolución de las

có al Consejo que dos razones para

onflicto, de hecho te una fase de las existentes entre cidente, pero ame- y seguridad mun-

existido una serie de la soberanía contra naciones, an sido traídos a ésta no ha trata- fin a dichas agre- ciones como suce- el caso de Corea. razón aducida por evidente alusión la NU no dictara a guerra entre los judíos, en Palesti-

hecoeslovaco n el Uruguay

EO, 30. (U. P.) — ete de Carrasco, una vida suntuosa, n un balazo en el dáver de Numan ecoeslovaco. rimeras presuncio- data de un mes. ntaba 65 años de adquirido el pale- os años, viviendo el invierno, y la verano la pasaba arrasco.

residencia se en- millón de pesos en

el paradero de un hermano suyo o, según se dice, es con un fuerte portación de ma-

con las informa- mic se habría sui-

CONFIANZA L GOBIERNO DE BELGICA

30.— (UP). — comprometido a al Rey Leopoldo lgica, recibió hoy nfianza en la Cá- tados.

fué de 108 en fa- te del Primer Mi- Jean Duvieusar, ra y una absten-

todavía tiene que de confianza en próximo martes, a católica en aque segura el triunfo e Duvieusart.

TERNACIONAL RA EL AZUCAR

0.— (U. P.) — internacional del tercera reunión decidió continuar or encontrar las evo convenio in- a el azúcar. uguró un inme- mundial de azú- en el informe de ecial, y recomen- ara de tener fir- tratado para el ra una situación

nvenio substituí- en 1947 que, aún ha abrogado ofi- práctica ha de- n vigor desde los segunda guerra recomendaciones rán comunicadas representado y pecial volverá a e julio para sus finales, de las á a la plenaria al día siguiente.

CULTIVO DEL TE EN EL PERU TIENE AHORA EFECTIVA POSIBILIDAD

LIMA, 30.— (UP).—Los expertos manifiestan en forma unánime que la industria del té cuenta con enormes posibilidades para convertirse en una nueva fuente de riqueza agrícola, en el suelo peruano.

Numerosos estudios realizados en diferentes regiones del Perú han evidenciado la existencia de extensas zonas feraces con óptimas condiciones naturales para el positivo incremento de esta valiosa especie importada.

En los valles, cuyas condiciones climáticas son relativamente secas, se ha declarado aptos para el cultivo del té los sectores comprendidos entre los 1,400 y 2,400 metros sobre el nivel del mar.

En cambio, han dado resultados satisfactorios aquellos otros con abundante humedad y situados a una altura hasta de 670 metros sobre el nivel del mar.

Tales datos han hecho concebir la posibilidad de convertir en un emporio de riqueza agrícola a regiones inexplotadas de la hoya amazónica, si se considera que el té es una planta que retribuye con creces al agricultor.

IMPUESTO AL COBRE ENTRA EN VIGENCIA NUEVAMENTE EN EE. UU.

WASHINGTON, 30.— (UP).— El impuesto de dos centavos de dólar por libra de cobre extranjero entrará nuevamente en vigor después de la medianoche de hoy, por lo menos temporalmente, porque el Senado levantó el arancel durante sesenta días más, para dar tiempo a estudiar el asunto más detenidamente.

El proyecto, que fué presentado y aprobado por la Cámara de Representantes la semana pasada, no obtuvo la unanimidad de todos los senadores del oeste, y no fué presentada en la sala de sesiones del Senado.

Los miembros de la Cámara por los estados productores de cobre del oeste, entretanto, prepararon el terreno en la Comisión de Régimen Interior para la proposición de rescindir el acuerdo de la Cámara, en caso de ser necesario apelar a ella, pero decidieron no hacerlo, en ausencia de una acción del Senado. Queda alguna posibilidad de que el impuesto sea suspendido nuevamente antes de que el Congreso entre en receso.

VATICANO SANCIONARA A COMUNISTAS QUE ASUMAN CARGOS ECLESIASTICOS

CIUDAD DEL VATICANO, 30. (U. P.)— El Papa Pío XII asestó un nuevo golpe a los comunistas de los países satélites de Rusia, al decretar que serán objeto de excomunión mayor los que conspiren contra las legítimas autoridades católicas, y asuman los altos cargos eclesiásticos sin la aprobación del Vaticano.

La excomunión fué anunciada en forma de decreto de la Sagrada Congregación del Concilio, la cual reglamenta la disciplina de los obispos y sacerdotes.

El decreto dice que las personas que están comprendidas dentro de sus disposición incurrirán en excomunión mayor, la cual sólo puede ser levantada por la Santa Sede.

La medida es una clara respuesta a la intensificación de las persecuciones de los sacerdotes católicos en Checoeslovaquia, Hungría y Rumania, en donde se han preparado nuevos juicios contra clérigos.

SUSPENDIERON A 24 DIARIOS COMUNISTAS

TOKIO, 30.— (U. P.)— Los japoneses ordenaron anoche la suspensión de 24 diarios comunistas locales, por 30 días, con fecha retroactiva al 26 de junio.

Esta medida ha seguido a una acción similar adoptada el 26 de junio en contra del órgano comunista "Akahata", por órdenes del general Mac Arthur.

El general afirmó que el diario "Akahata" dió informaciones deformadas sobre la invasión coreana.

Al mismo tiempo, se ha sabido que la policía militar arrestó a tres comunistas en Tokio, bajo la acusación de tratar de obstaculizar la impresión de los volantes, que fueron lanzados en Corea, notificando a los nativos sobre la ayuda militar norteamericana.

JURO EN BOLIVIA NUEVO GABINETE

LA PAZ, 30. — (UP).— El nuevo Gabinete prestó juramento ante el Presidente Urriolagoitia.

El Gabinete quedó integrado en la forma siguiente:

Relaciones Exteriores, Pedro Zilveti; de Interior, Ciro Félix Trigo; Hacienda, José Romero; Defensa, Juan Torres; Educación, Vicente Ardaya; Economía, Luis Nardin; Comunicaciones, Alfredo Gutiérrez; Trabajo, Roberto Pérez Paton; Agricultura, José Gil Soruco y Salubridad, Félix Veintemillas.

Los nuevos Ministros prometieron su adhesión a la política de Estados Unidos en el Lejano Oriente.

LA PROXIMA JUSTA ELECTORAL EN PERU

LIMA, 30.— (UP).— La liberación del general Montagne y de otros dirigentes del Partido Unión Revolucionaria, que patrocinó su breve candidatura a la Presidencia de la República en contra del general Manuel Odría, ocurrió después de la aparición de un editorial de "El Comercio", publicado el martes pasado.

Dicho editorial decía que no produciría una impresión favorable fuera del Perú, si en el día de las elecciones permaneciesen encarcelados los candidatos de la oposición o sus partidarios.

Junto con Odría, y aspirando a los cargos de primer y segundo Vicepresidente, se presentan sin oposición los doctores Héctor Boza y Federico R. Bolognesi.

Participarán en las elecciones alrededor de 800,000 votantes, los que deberán elegir a los miembros del nuevo Parlamento: 47 senadores y 156 diputados.

El Congreso dejó de funcionar en 1947, fecha en que el bloque conservador declaró la huelga parlamentaria y dejó sin quorum para sesionar al sector aprista.

La campaña electoral se halla actualmente circunscrita al comité electoral que apoya a Odría, y al Comite Central de Acción Cívica, puesto que el partido Aprista y Comunista fueron declarados ilegales. Por otra parte, el partido de la Unión Revolucionaria y la Alianza Nacional se hallan desorganizados, en particular el segundo, cuyo dirigente, Eudocio Ravines, se halla desterrado.

HALLARON RESTOS DE AVION D-C 3 QUE CAYO EN VENEZUELA

CIUDAD DE PANAMA, 30.— (UP).— El Comando Aéreo de la zona del Caribe anunció que han sido encontrados los restos de un avión DC-3 a 56 kilómetros al nordeste de Barrancas, 16 kilómetros al norte de Buenavista y a 160 kilómetros al oeste de Maracaibo, Venezuela.

El coronel William H. Cleveland, jefe de la Misión Aérea norteamericana en Colombia, dió cuenta del hecho.

No se han recibido más pormenores del hallazgo, pero se sabe que todas las personas que viajaban están muertas y que las autoridades venezolanas han tomado medidas para extraer los cuerpos de entre los restos del avión.

Este llevaba siete miembros de la Misión de Chico, en California, cinco niños y tres tripulantes. Había partido desde Kingsto, Jamaica y se dirigía hacia Maracaibo. Se informó que había desaparecido el nueve de junio.

Se recuerda que la señora Donna Wetherald, de Miami, quien es la esposa del piloto del DC-3, recurrió el 20 de junio de la Administración de Aeronáutica Civil para que organizara la búsqueda de la máquina, puesto que, según ella, el Gobierno venezolano sólo había efectuado la búsqueda por radio, a pesar de la prueba que había que el aparato se había visto obligado a bajar cerca de Maracaibo.

El aeroplano informó por radio el nueve de junio que iba a aterrizar en Maracaibo, pues ya había llegado a la costa venezolana, pero, nada más se supo de él después.

LLEGAN LOS PRIMEROS NORTEAMERICANOS EVACUADOS DE COREA.— TOKIO.— Desembarcan de un avión de transporte de la Fuerza Aérea de los Estados Unidos los primeros refugiados norteamericanos traídos del sur de Corea. Estos evacuados llegaron a la base aérea de Kyushu, en el sur del Japón. (Foto ACME).

CAYO DESDE 2.400 METROS DE ALTURA

MIAMI, 30 (U. P.)— Un empleado de una línea aérea cayó al vacío hoy desde 2.400 metros de altura, a través de la puerta de un avión de pasajeros que se abrió repentinamente durante el vuelo.

La Junta de Aeronáutica Civil informó que el caso ocurrió al noreste de Norfolk.

El empleado fué identificado como James Trotter quien viajaba en un avión C.46 que trasladaba pasajeros portorriqueños desde Nueva York a San Juan.

El piloto del aparato dijo que el accidente ocurrió una hora y media después que el avión había salido de Nueva York.

Trotter era piloto de profesión.

Rarísimos crustáceos habitan en lagunas de gran temperatura

LIMA, 30.— (U P). — (Por Luis Vidal Sologuren).— Existen en el Perú unos crustáceos rarísimos, que hasta hoy no han sido vistos en ningún otro lugar del mundo, y que, por lo mismo, no están todavía clasificados. Se trata de unos minúsculos animalitos, de forma ovoide y de un color rojo obscuro, que se movilizan con extraordinaria rapidez y que abundan en los pozos termales de los "Baños del Inca", en Cajamarca, de renombre histórico por ser allí donde el último Emperador incaico, recibió a los emisarios del Conquistador Pizarro.

Pero lo curioso es que estos animalitos habitan en manantiales calientes, donde la temperatura varía de los 54 hasta los 74 grados centígrados, y ningún insecto ni larva puede vivir entre esas temperaturas, pues hasta hoy se tiene la certeza de que el plasma sólo resiste como máximo, los 45 grados centígrados, siéndole mortal una temperatura mayor. Hasta ahora eran considerados como insectos o larvas, según consta en ligeros estudios que no fueron profundizados. Pero con motivo de la reciente visita que hiciera al Departamento de Cajamarca el Dr. Wolfgand Weyrauch, catedrático de Entomología, Ecología Animal y Zoogeografía en la Universidad Mayor de San Marcos, se ha llegado a la certeza de que se trata de una especie de pequeños crustáceos única en el mundo.

Los estudios realizados por el doctor Weyrauch han revelado que estos animalitos pueden vivir solamente entre los 62 y 65 grados centígrados. Por esta razón, algunos ejemplares recogidos serán enviados al Museo de Historia Natural de Leidin, Holanda, donde está la Universidad especialista en crustáceos, a fin de que se les clasifique y estudie, desentrañando así su sorprendente razón de vida en temperaturas tan elevadas.

ARGENTINA GESTIONA PRESTAMO EN EE. UU.

NUEVA YORK, 30.— (UP).— José J. Brignoli, miembro de la misión bancaria argentina, declaró, poco antes de salir para Washington, a las 3.30 P. M., hora local, que espera firmar "dentro de tres semanas" un acuerdo con el Banco de Exportación e Importación, en virtud del cual éste concederá un crédito de 125 millones de dólares.

La misión, en la que figuran también Edgardo Grumbach y Manuel Santos, llegó aquí el miércoles procedente de Buenos Aires. Todos son del Banco Central.

Brignoli dijo que no hay dificultad alguna para cerrar el acuerdo que concede créditos que serán utilizados para pagar las obligaciones pendientes en Estados Unidos. Sin embargo, señaló que la elaboración de los pormenores requerirá aproximadamente tres semanas antes de que se firme el convenio.

Añadió que la "mayor parte de los bancos oficiales y privados de Argentina" pertenecen al consorcio al que se conceden créditos.

Brignoli rehusó comentar si la misión negociaría con los bancos particulares de Estados Unidos la concesión de 75.000.000 adicionales en créditos a bancos argentinos.

AUSTRALIA DISPONE QUE SUS AVIONES EN JAPON COLABOREN EN COREA

SIDNEY (Australia), 30. — (U. P.)— El Premier Robert G. Menzies autorizó el empleo en la guerra coreana de los aviones Mustags de la Fuerza Aérea australiana, que tienen base en el Japón.

Menzies ya puso a las unidades de la flota australiana en aguas japonesas a disposición del Japón, para su empleo en la guerra en Corea.

También postergó hasta que termine la crisis coreana, el plan para el retiro de las fuerzas de ocupación australianas de Japón.

RADIO ROJA DICE QUE HAN SIDO DERRIBADOS CUATRO BOMBARDEROS

TOKIO, sábado 1.o — (U.P.) La radio roja de Pyongyang afirmó, a las 7. A. M., que unidades de la Fuerza Aérea de Corea del Norte derribaron cuatro bombarderos B-29 y destruyeron otros siete que estaban en tierra.

La radio dijo que los aviones de Corea Septentrional destruyeron dos B-29 durante la incursión aérea al aeropuerto de Suwon el viernes a la medianoche e interceptaron otros siete B-29 sobre Kaesong, derribando a dos de ellos y haciendo huir a los demás.

ADHESION DE CUBA A LAS NACIONES UNIDAS

LA HABANA, Cuba, 30. (U. P.) — El Gabinete cubano, en una sesión especial celebrada anoche, aprobó una resolución por la que se dan instrucciones al delegado cubano ante el Consejo de Seguridad de las Naciones Unidas, para que apoye toda iniciativa por las NU, destinada a detener a la invasión norcoreana de la Corea meridional.

Al mismo tiempo, aprobó una declaración, declarando la completa adhesión cubana, a toda acción que tenga por fin defender los principios de la organización mundial y a contener cualquier intento contra la paz.

GIGANTESCO AVION SE ESTRELLO AYER CERCA DE TOLOSA

TOLOSA, (España), 30.— El más grande aeroplano de Francia, el gigantesco cuadrimotor "Armagnac" de transporte, se estrelló e incendió cerca de esta ciudad, hoy, matándose dos de los tripulantes, en tanto que ocho quedaron heridos.

El aparato se incendió y estrelló al despegar del aeropuerto Blagnac, de Tolosa, para efectuar un vuelo de prueba. El "Armagnac" fué construído para llevar cinco tripulantes y 80 pasajeros, por la empresa francesa nacionalizada de aviación.

El "Armagnac" recién había despegado de la pista del aeropuerto, a las 2.30 de la tarde, cuando la torre de control llamó la atención del piloto hacia una rotura en la estructura del ala derecha. El piloto comunicó por radio que regresaría inmediatamente a tierra, pero el avión perdió altura, chocó contra un cable de alta tensión en el extremo del aeropuerto, se incendió y estrelló.

Hasta ahora se han construído siete de estos aeroplanos gigantescos. Cada uno tiene capacidad para transportar 98 pasajeros en un recorrido de más de tres mil millas, a una velocidad media de 350 millas (560 kilómetros) por hora. El "Armagnac" medía 37-1/2 metros de largo y pesaba 737 toneladas.

JEFE ORTODOXO DICE QUE LA DECISION DE TRUMAN ES MAGNIFICA

MIAMI, 30. (U. P.)— Michael, prelado supervisor de la Iglesia Ortodoxa Griega en Norte y Sud América, dijo que la decisión del Presidente Truman, de resistir a los comunistas en Corea, fué magnífica, "porque el comunismo es obra del diablo".

Michael pidió a todos los cristianos que se unieran en apoyo de Estados Unidos.

El Arzobispo dijo que, hace poco, habló con el Presidente Perón, quien le dijo que es "fuertemente anticomunista". Elogió el programa de Perón para fomentar la economía argentina, así como la labor social de la señora Eva Duarte de Perón.

REGALOS!

OFRECEMOS EL MAS SELECTO SURTIDO EN

espejos, imágenes religiosas, marcos para retratos, cuadros de pintura

Compre directamente al fabricante

Vidriería AMERICANA

STO. DOMINGO 1044 (frente Cía. Gas)

INDUSTRIA MADERERA

KLINGENBERG SA

PUERTAS Y VENTANAS

FERMIN VIVACETA 957 - FONO. 60890.

OPORTUNIDAD

INDUSTRIA FUNDICION

4 hornos, estufas y diferentes secciones tornos, esmeriladoras, pulidoras, etc. Regiamente instalado en edificio propiedad, con bodegas, oficinas, casa cuidador, fuerza industrial, agua, gas, teléfono. Construcción adaptable a otras ramas industriales. 1.400 m2.

VENDO

Admitiría ofertas indistintas para la maquinaria y la propiedad.

Estrella Polar 893 - Paradero 6

GRAN AVENIDA — 10 A 12 A. M. Y 3 A 5 P. M.

Almorranas

Las almorranas son molestas y dolorosas, y su descuido puede traer consecuencias serias.

El Ungüento MAN ZAN se prepara únicamente para combatir las almorranas. Proporciona alivio, calma la irritación y es antiséptico.

Cada tubo viene provisto de una cánula mediante la cual el ungüento se aplica sin dificultad, llegando a todas las partes afectadas.

Base: Hamamelis Virginiana, Alcanfor, Aceite de Eucalipto y Fenol.

UNGÜENTO MAN ZAN M.R.

Para Que Su Niño Crezca Fuerte y Sano...

Aliméntelo con *Fosfatina Falières*, producto que durante muchos años ha merecido la aceptación entusiasta de los médicos y las familias.

Es un excelente complemento dietético, porque es fácilmente digerida y asimilada por el estómago más delicado. Por su agradabilísimo sabor y pureza, la *Fosfatina Falières* está indicada para los bebés después del destete, para los niños, las madres, los ancianos, las personas débiles y los convalecientes.

Alimente a su niño con *Fosfatina Falières* que, además de sus cualidades nutritivas, resulta muy económica: De un tarro grande de Fosfatina se pueden preparar 50 papillas.

Usela disuelta en leche

FOSFATINA FALIERES

Los Hombres También Disfrutan..

la sensación estimulante y exquisita que produce la legítima Agua de Colonia de Jean Marie Farina cuando se aplica al cuerpo, la cara o las manos.

Después del baño—Después de afeitarse—Después del ejercicio de los deportes—Cuando se está de viaje—En toda ocasión, el *Agua de Colonia de Jean Marie Farina* refresca, limpia y deja una exquisita sensación estimulante de pulcritud y una discreta fragancia, sutil e inconfundible.

Saludable también, pues la legítima *Agua de Colonia de Jean Marie Farina* es el producto de la destilación de ciertas plantas aromáticas y medicinales, flores y limones, sin mezcla alguna de otro perfume.

El Agua de Colonia de Jean Marie Farina ha sido la predilecta de las personas de buen gusto por varias generaciones. Fabricada exclusivamente por la renombrada casa Roger & Gallet.

Pida siempre la genuina *Agua de Colonia de Jean Marie Farina.*

Agua de Colonia de Jean Marie Farina

Roger & Gallet

Parfumeur à Paris

Continua con gran éxito la LIQUIDACION de invierno

PARA NIÑOS DESDE $59

PARA CABALLEROS DESDE $248

PARA DAMAS DESDE $149

TIENDA DE CALZADO

DEL "MERCADO PTE. RIOS"

MARCOLETA 250 1er PISO 2° PABELLON

"LA NACION"

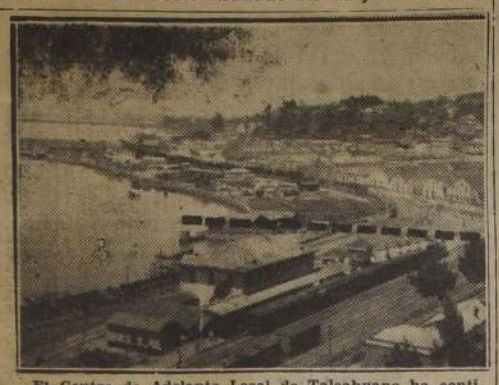

El Centro de Adelanto Local de Talcahuano ha continuado realizando gestiones para obtener la habilitación del puerto pesquero. Se sostiene que el costo de la obra sería inferior a cinco millones de pesos, afirmándose que los beneficios justificarían plenamente la inversión.

MILAGROSA ESCAPADA DE LOS TRIPULANTES DE LANCHA PESQUERA

TALCAHUANO, 30.— Seis tripulantes de la lancha pesquera María Angélica sufrieron momentos de angustia, cuando la embarcación se volcó debido al fuerte oleaje precipitándose los hombres al mar.

Después de no pocos esfuerzos fueron rescatados de las aguas por tripulaciones de lanchas que se encontraban cerca del sitio del accidente y que rápidamente concurrieron a prestar ayuda a los náufragos.

La embarcación traía un cargamento de tres mil kilos de sardinas que se perdió totalmente. Los daños fueron avaluados en la suma de ochenta mil pesos.— (El Corresponsal).

LOS PECES MUEREN EN SAN VICENTE EN GRANDES CANTIDADES

TALCAHUANO, 30.— Un curioso fenómeno presenció esta mañana la población, al contemplar miles de peces que fueron arrojados a la playa de la bahía de San Vicente.

La gran cantidad de peces muertos arrojados a la playa se había observado antes en la misma bahía y el fenómeno es atribuido al poder mortífero de las aguas con que se lava el coque en Huachipato y cuyos desagües se vacían en la bahía.

Otro curioso espectáculo se presentó, cuando miles de peces especialmente pejerreyes, buscaron refugio en los malecones de San Vicente y en la Caleta La Gloria, saltando fuera del agua, cual si se tratara de peces voladores, para luego morir en grandes cantidades.

Algunos de los peces recogidos por la población fueron cocinados, declarando quienes lo hicieron, que despedían un extraño y penetrante olor.

La tesis de que se trataría de las aguas provenientes de Huachipato, no está confirmada. Se piensa que si élla fuera la causa de la muerte de los peces, sería fácil hacerlas llegar hasta un pozo en donde previa su desinfección se las arrojaría al mar para evitar el exterminio de las especies marinas en este punto.— (Corresponsal).

CONVENCION NACIONAL PIDEN DEMOCRATICOS DE MALLECO A JUNTA

ANGOL, 30. — Las Agrupaciones Democráticas de Malleco, reunidas en concentración provincial, el 18 de junio, por unanimidad, aprobaron los siguientes puntos: Solicitar de la Junta Ejecutiva la convocación a una Convención Nacional del Partido Democrático de Chile, para tratar sobre la actualidad política, orden interno sobre elección de directores generales. Felicitar al diputado por Malleco, señor Carlos Cifuentes, por su brillante labor parlamentaria, en favor de la provincia, e invitarlo a visitar las agrupaciones de la provincia, para que conozca los problemas, y procurar su solución inmediata. — (EL CORESPONSAL).

COOPERATIVA DE CONSUMOS FORMAN EN SAN BERNARDO

SAN BERNARDO, 30.— El Alcalde de la Comuna, señor Fernando González, y los más prestigiosos vecinos de la localidad, están haciendo las últimas gestiones para fundar una Cooperativa de Consumos que sirva a todos los habitantes de San Bernardo.

Dentro del plan que contempla esta Cooperativa para financiarse, está la emisión de diez mil acciones de valor unitario de doscientos pesos. Las acciones que adquieran los interesados serán amortizadas con facilidades.

El Alcalde de la ciudad, de común acuerdo con los demás iniciadores de esta idea, realizarán el domingo, a las 10 horas, una reunión en el Teatro Municipal y a la cual asistirá un delegado del Departamento de Coopartivas del Ministerio de Economía y Comercio. En esta reunión se elegirán los siete miembros del directorio de administración, los que pertenecerán a las diversas actividades de la ciudad. — (PENA, Corresponsal).

PUERTO PESQUERO DE TALCAHUANO COSTARIA MENOS DE 5 MILLONES

TALCAHUANO, 30.— El ante proyecto del puerto pesquero de Talcahuano, obra del vicepresidente de la Asociación Pro Defensa y Adelanto de Concepción, tendría un costo inferior a cinco millones de pesos.

En la memoria explicativa del proyecto se mencionan, entre otros, los siguientes problemas de mayor urgencia de Talcahuano: 1.o) Terminación del mercado municipal; 2.o) Frigorífico de Talcahuano; 3.o) Publicación y construcción del puerto pesquero de Talcahuano y prolongación del espigón para atraque de naves, por medio del dragado en la bahía.— (El Corresponsal).

LA REPARACION DEL MUELLE FISCAL DE AYSEN SE SOLICITA

PUERTO MONTT, 30.— El Comité Unico de Defensa de Aysen ha solicitado al ingeniero jefe de Puerto Montt la reparación del muelle fiscal de dicha ciudad.

En dicha nota el Comité hace presente que la suma decretada por el Supremo Gobierno, y que alcanza a la suma de 150.000 pesos no ha sido invertida, mientras el muelle permanece en estado ruinoso.— (El corresponsal).

CREARON EN EL MONTE UN MODERNO SANATORIO

EL MONTE, 30.— El señor Ignacio Sandoval ha establecido en este pueblo un sanatorio para enfermos nerviosos y cardíacos, que cuenta con un excelente personal.

Esta establecimiento está ubicado en las Avenidas Los Carreras 630.— (MELA, corresponsal).

HOGAR INFANTIL DE LA SERENA CONTARA CON MODERNO LOCAL

LA SERENA, 30.— El Hogar Infantil de la ciudad, contará con un edificio que albergará a 75 niños. En esta obra se han invertido más de quinientos mil pesos.

—"El edificio ha podido ser una realidad, nos dice la señora Titina Price de Toro, gracias a las donaciones de materiales efectuadas por los vecinos del lugar y a que la planificación de la obra, fué hecha graciosamente por el arquitecto, señor Luis Avalos Lavanderos. La construcción es dirigida por el señor Helmuth Monberg Roa. Ambos profesionales atienden los trabajos sin costos alguno para la institución, termina expresándonos la señora Price de Toro.— (REY BLANCO. Corresponsal).

NUEVO DIRECTORIO DE LEONES DE PEÑAFLOR

PEÑAFLOR, 30.— En sesión plenaria celebrada por el Club de Leones de la localidad, se efectuó la designación del directorio que regirá los destinos de esta institución en el período 1950-51, el que quedó constituido en la siguiente forma:

Presidente, Oscar Pahul Díaz; past presidente, Pedro Montt Mujica; primer vicepresidente, Dr. Carlos Almazán Escobar; segundo vicepresidente, Alejandro Pavez Aracena; tercer vicepresidente, Antonio Lisowicz Vicherek; secretario, Leonardo Lagunas Ponce; tesorero, Vaclav Hesoun Vrba; tuercerrabo, José Sciari Barbagelata; domador, Alamiro Osorio Araya; primer vocal, César Pasaiacqua Calle; segundo vocal, Alfonso Echeverría Guerrero; tercer vocal, David Amaro Vergara; cuarto vocal, Germán Pavez Aracena.

La transmisión del mando se efectuará el próximo domingo 2 de julio, a las 13 horas, en una sesión-almuerzo que tendrá lugar en la Hostería "El Trapiche".

A esta ceremonia concurrirán autoridades gubernativas, leonísticas y municipales y delegaciones de los Clubes de Leones de Santiago, Melipilla, San Bernardo, Talagante y de varios otros, como asimismo del Rotary Club local. —(El corresponsal).

PERECIO TRAGICAMENTE DON EDUARDO ALVAREZ G.

SAN MIGUEL, 30.— Hoy en la tarde pereció trágicamente el señor Eduardo Alvarez Guzmán, hijo del ex Ministro de Tierras, señor Teodoberto Alvarez. Sus funerales se efectuarán mañana, privadamente.— (CIFUENTES, Corresponsal).

REEMBOLSOS a Provincias
"UNIVERSAL"
— AVENIDA PROVIDENCIA 1998 —
— LOCAL 10—

Atractiva reina combinada, vaqueta y gamuza. Taco charles
$ 230.—

Reina, cuero café patinado. Goma crepé.
$ 270.—

PEDIDOS A CASILLA N.o 13060 — SANTIAGO

Chocaron dos trenes en Rengo: hubo un muerto y trece

Se responsabiliza de este accidente al Guarda - Cruces

RENGO, 30.— A las 17 horas en punto, y, justo, cuando se disponía a reanudar su carrera con destino a Talca, el tren de pasajeros N.o 13, compuesto por cinco vagones de tercera, uno de primera, y un furgón, fué embestido violentamente, dentro del mismo recinto de la Estación, por el tren lastrero N.o 303 que gobernaba Manuel Silva González y que conducía tres carros cargados con ripio.

Un muerto y trece heridos, siete de ellos de mediana gravedad constituyen el balance del accidente.

Están detenidos el maquinista y el fogonero del tren 303 y, también, el cambiador, sobre quien recae la mayor responsabilidad.

El lastrero entró a la misma vía donde recién había hecho una parada el tren N.o 13. Los carros de tercera, que formaban la retaguardia del convoy, recibieron todo el peso de la colisión, descarrilándose.

Fué el propio cambiador el que reparó, momentos antes del choque, en la catástrofe que venía. Corriendo a lo largo del andén dió grandes y desesperadas voces de advertencia:

—¡Van a chocar el tren, van a chocar el tren. Que se salve el que pueda....

Una multitud febril empezó a descolgarse literalmente, desde las pisaderas y las ventanillas de los vagones.

Hubo otros que, paralogizados por la confusión que allí reinaba, sólo atinaron a aferrarse a los asientos en un angustioso esfuerzo por neutralizar las consecuencias de la embestida.

El infernal estruendo de hierros retorcidos y los gritos de espanto de pasajeros y testigos crearon de inmediata la sensación de que acababa de ocurrir una tragedia de contornos imprevisibles.

Todo Rengo, movido por la escueta noticia que llevaron decenas de personas, se trasladó a la Estación.

La Cruz Roja, con todos sus elementos; el Cuerpo de Bomberos; Carabineros, Investigaciones, concurrieron hasta el sitio del accidente y se dieron a la febril tarea de recorrer los coches descarrilados, rescatando a los heridos y también a las víctimas de los ataques de impresión. Pasados los primeros minutos de natural desconcierto pudo hacerse un balance real de la situación.

Había un muerto, el señor Gumercindo Alvarez Fernández, de 52 años, agricultor, natural de Pelequén; siete heridos de mediana gravedad: Pedro Juan González Poblete, de 66 años, viudo, de Teno; Humberto García Silva, de 41 años, casado, de Pelequén; María Rodríguez Morán, de 56 años, casada de Sauzal; Francisco Maureira Aguirre, de 80 años, casado, de Limache; Dionisio Muñoz Marambio, de Talca; Ramón Valdivia Farfán de Pelequén; seis leves: Carlos Galindo Contreras, de Talca; Teresa Saavedra Galárce, 15 años, de Cunaco; Osvaldo Díaz Vera, de Santiago, Bellavista 141; Olivia Pérez Muñoz, de 52 años, de Pelequén; Jeremías Carreño y Ricardo Espinoza Martínez.

Los primeros fueron hospitalizados en Rengo. Los últimos continuaron viaje al sur en un tren que sale de Santiago a las 16 horas.

MEDIDAS DE LA EMPRESA

En conocimiento de lo ocurrido, la empresa dispuso la inmediata substanciación del sumario correspondiente, para determinar responsabilidades.

Por otra parte, partieron al sur el Jefe de Transporte, don Daniel Bianchi; el Jefe de Vías, don Diógenes Ciudad; el Subjefe de Tracción, don Ibar Olaverry, y el médico jefe de la II Zona, doctor Greve.

Salió también con rumbo a Rengo, un tren sanitario.— (ROBERTO PEÑA Y LILLO, Corresponsal).

LIGA DE ESTUDIANTES POBRES REANUDARA SU ACTIVIDAD EN MULCHEN

MULCHEN, 30.— Vecinos de la localidad están haciendo gestiones para que vuelva a funcionar la Liga de Estudiantes Pobres, que hace bastante tiempo está en receso. Este grupo de entusiastas personas, teniendo en vista, la inmensa labor social que realiza una institución de esta naturaleza, dan los primeros pasos, a fin de prestar ayuda a decenas de estudiantes, que carecen de los recursos para costear su educación.

De los habitantes de la ciudad y, en especial, de los estudiantes, esta iniciativa ha merecido los más francos elogios.

INSCRIPCION MILITAR.— La Oficina de Reclutamiento de esta ciudad, está inscribiendo a los ciudadanos nacidos en 1931. Nos hace saber la Oficina, que deben inscribirse todas las personas que hayan nacido en ese año, aunque se encuentren físicamente imposibilitadas para hacer su servicio militar.

La ley de amnistía a los ciudadanos nacidos entre el 31 de diciembre de 1924, que no se hayan inscrito en los registros militares, pueden acogerse a ella, quedando completamente habilitados.— (ARANCIBIA, corresponsal).

RESTABLECIMIENTO DE UNA BALSA SOLICITAN LOS VECINOS DE PUCON

LONCOCHE, 30.— Un vasto sector de la comuna de Pucón ha quedado aislado con el reciente hundimiento de la balsa que hacía el servicio sobre el río Trancura, cerca del balneario mencionado.

Esa balsa era manejada por Juan Jara Yáñez, y tenía como ayudante a Fidel Muñoz. Ambos resultaron ilesos.

La población de aquel sector ha pedido el restablecimiento de esa balsa, pues se encuentra, virtualmente, aislada.— (RIVEROS, corresponsal).

CENTRO DE PADRES DE CABRERO HARA MAÑANA FUNCION A BENEFICIO

CABRERO, 30.— El Centro de Padres y Vecinos de esta localidad ha organizado un festival a beneficio, que se efectuará el sábado 1.o del presente.

Tiene como finalidad reunir fondos para las diferentes obras sociales que lleva a cabo.

JOVEN DESAPARECIDO

El cabo de Carabineros, señor Julián Atilio Arellano dió cuenta que había desaparecido su hijo Rubén, de 16 años de edad. Como teme que le haya sucedido alguna desgracia, ruega que se le proporcionen noticias sobre su suerte a la Tenencia de Carabineros de Cabrero.— (LUIS FIGUEORA, corresponsal).

Valdivia se apresta a celebrar su Cuarto Centenario. Representantes de todos los sectores de la ciudad participan en las comisiones que ha constituido la Municipalidad. Hay un comité que tiene la tarea de solicitar el apoyo del Gobierno y del Parlamento para algunas obras de adelanto que contribuirán a realzar la conmemoración del Centenario.

RENOVO DIRECTORIO LA SOCIEDAD PROTECTORA INFANTIL DE LONCOCHE

LONCOCHE, 30.— Ultimamente se efectuó en Loncoche, en los salones del Club Social, una reunión de la Sociedad Protectora de la Infancia para elegir el nuevo directorio que regirá los destinos de esta institución durante el presente año.

Hizo entrega de su cargo de presidenta la señora Lucila de Rider, leyendo una memoria en la cual exponía, la activa y abnegada labor desarrollada por esta institución y agradeciendo en forma muy especial la colaboración prestada por sus compañeros de directorio. Agradece también la valiosa cooperación del doctor Reyes, quien en forma desinteresada presta sus servicios profesionales.

Termina la señora de Rider, presentando su renuncia, por considerar terminado su período.

A continuación la tesorera, señora Hulda de la Harpe, hace entrega del balance, resultando el siguiente cuadro:

Saldo anterior	$ 36.710.96
Entradas en el presente año	10.469.—
Total	$ 47.179.96
Gastos del presente año hasta esta fecha	$ 4.253.30
Saldo en caja entregado a la nueva tesorera	$ 42.926.66

Inmediatamente se procedió a la elección del nuevo directorio, con el siguiente resultado:

Presidenta, señora Hulda de la Harpe; vicepresidenta, señora Irma de Camousseigt; secretaria, señora Ramona de Arezo; segretaria de prensa, señorita Gilda Pérez; tesorera, señora María de Videla; protesorera, señora Ana de Mella; directoras, señoras Marta de Burotto; Prosperina de Guzmán, Raquel de Retamales, Alicia de Acuña y Matilde de Hermosilla; presidentes honorarios, doctor Blas Reyes, señora Lidia de Reyes y señora Berta de Ladós.

Entregados los nuevos cargos la past presidenta, señora Lucila de Rider, ofreció un vermouth.

IRREGULARIDAD GRAVE EXPONEN LOS EMPLEADOS

CURACAUTIN, — Nos visitó el presidente del Sindicato local de EE. Particulares, señor Luis Gutiérrez, para informarnos de una seria irregularidad ocurrida a 12 asociados.

Sucede que ellos obtuvieron préstamos hipotecarios por intermedio de la Oficina de Temuco, firmaron las escrituras por casas construídas; pero acontece que éstas, sin estar terminadas, fueron pagadas a los contratistas y a los imponentes se les quiere hacer descuentos a partir de enero último.

Ya iniciaron el reclamo correspondiente y telegrafiaron al Ministro de Salubridad pidiéndole que no sea removido el arquitecto de Temuco, señor Coulon, ya que para los afectados es la mejor garantía que tienen, a raíz de los informes completísimos que entregó dicho funcionario.— (ARANEDA, Corresponsal).

ROTARIOS DE VALLENAR DIERON MANIFESTACION A DIPUTADO MAGALHAES

VALLENAR, 30.— El Rotary Club de esta localidad ofreció una manifestación al diputado por la circunscripción, señor Manuel Magalhaes Medling, con motivo de su reciente visita a la provincia de Atacama. A esta fiesta concurrieron numerosos representantes del comercio, industrias y miembros de todas las actividades públicas. Especialmente, fueron invitados los funcionarios de la ENDESA, que actualmente se encuentran en visita de estudios en la zona, señores Raúl Veli Oñat, Hernán Vaccaro Podestá y Onofre Cáerols. El presidente del Rotary, señor Eduardo Marzi Escobar, hizo entrega de un artístico diploma al diputado Magalhaes y fué nombrado miembro honorario de la institución.

Todos los oradores, expresaron su satisfacción y reconocimiento por la vasta labor desarrollada por este parlamentario en favor de la zona.

El señor Magalhaes, en elocuentes palabras, agradeció el homenaje que le rindió el Rotary Club y manifestó que seguiría trabajando con todo entusiasmo por el adelanto de la provincia.— (BERNALES, corresponsal).

PUERTO VARAS INSTALA GRIFOS PARA INCENDIOS

PUERTO VARAS, 30.— La Dirección General de Obras Públicas acordó la instalación de un equipo de nueve grifos en la ciudad de Puerto Varas, a fin de satisfacer una petición del Cuerpo de Bomberos, para dejar a la ciudad con una mayor seguridad en contra de los siniestros.— (El corresponsal).

COMBATIRAN EL MAL QUE ESTA DIEZMANDO A LOS SALMONIDEOS

TEMUCO, 30.— Una comisión de la Dirección General de Sanidad estudiará medidas destinadas a combatir la peligrosa enfermedad llamada "botricafalus", que ataca a la especie Salmonidea y que, por primera vez en Sud América, parece haber hecho su aparición en el Lago Colico.

La presencia de esta enfermedad ha causado inquietud en los círculos médicos, en atención a que constituye la primera evidencia de que la enfermedad puede cundir en América, constituyendo una seria amenaza para la industria pesquera, especialmente en Chile.

La enfermedad llamada Botricafalus, desconocida hasta ahora en América del Sur se presenta como una especie de gusano cestoideo, que ataca a los peces especialmente a los salmones, pero que puede atacar al organismo humano.

En Europa es conocida, pero en América del Sur, sólo se tiene conocimiento de que haya sido descubierta en el Lago Colico, lo que, naturalmente, ha causado cierta alarma.

SALMONES ATACADOS DE LA ENFERMEDAD

El primer indicio de la existencia de la enfermedad, se tuvo hace algunas semanas, cuando el Jefe de la Sección de Enfermedades de Chagas del Departamento de Parasitología, doctor Víctor Bertin, obtuvo algunas especies salmonídeas del Lago Colico.

Examinados los peces, se comprobó que presentaban los gérmenes de la enfermedad. Para proseguir el estudio completo del desarrollo de la enfermedad, algunos de estos especímenes fueron llevados a Santiago en donde serán cuidadosamente estudiados.

La comisión sanitaria llegada a la región, se distribuirá en grupos diversos que inspeccionaron los Lagos Colico, Villarrica y otros puntos en donde se encuentra esta riqueza pesquera chilena. — (El Corresponsal).

Radicales de Cauquenes cambian mesa directiva

CAUQUENES, 30.— La Asamblea Radical de esta localidad, eligió la nueva mesa directiva que regirá los destinos de la entidad local por el presente año y parte del próximo.

Quedó integrada por las siguientes personas: presidente, señor Héctor Gonzáles Vergara; primer vicepresidente, señor Juan Landeros Osorio; segundo vicepresidente, señor Atilano Cabezas Silva; secretario, señor Luis Humberto Aravena; prosecretario, Víctor Chamorro Villalobos; tesorero, señor Luis Salgado González; secretario de comiones, señor Manuel Moya Medel; secretaria de bienestar, señorita Bertina Varas Cisterna; secretaria femenina, señora Magdalena Vara de Salgado; secretaria de organización, señorita Guillermina Pérez Barahona; secretario sindical, señor Erasmo Ponce; secretario de prensa, señor Lorenzo Baeza Vega; tribunal de disciplina, señores Luis López, José Salgado, Gregorio Durán, Leopoldo Ganderats y la señorita Armandina Rayo Sepúlveda.— (ROJAS, corresponsal).

Blanco 1161 VALPARAISO Teléfono 4427

QUE CONTINUE ALCALDE FRICKE PIDE A S. E. COMERCIO DE VIÑA

Con fecha de ayer se dirigió a S. E. el Presidente de la República, Excmo. señor don Gabriel González Videla, la siguiente comunicación:

"Excmo. señor: El Consejo Directivo de la Cámara de Comercio e Industria Minorista de Viña del Mar, reunida extraordinariamente el 21 del corriente, acordó por unanimidad expresar su adhesión al Alcalde de esta comuna, Dr. don Gustavo Fricke, y, asimismo, hacer llegar a conocimiento de V. E. esta resolución, que refleja el sentir del comercio de esta ciudad, que ha seguido de cerca la gestión edilicia desarrollada por el señor Alcalde, y sus constantes y valiosos esfuerzos en favor del creciente progreso de Viña del Mar.

El Comercio Minorista de Viña del Mar, Excmo. señor, se siente en la obligación moral de respaldar al Jefe Comunal, por cuanto reconoce su amplio espíritu público, su corrección de procedimientos y su probada honorabilidad.

Por estas razones, que los suscritos se dirigen a S. E. el Presidente de la República, para testimoniarle que el Dr. don Gustavo Fricke, Alcalde de Viña del Mar, cuenta con la absoluta confianza del Comercio Minorista, gremio que desearía verle proseguir su tenaz y dinámica acción en la I. Municipalidad.

Agradeciendo la deferencia de V. E. de atender a esta respetuosa sugerencia de uno de los más importantes sectores de Viña del Mar, lo saludan con especial atención, Es. S.— Cámara de Comercio Minorista de Viña del Mar; **Antonio D'Amico P.**, presidente; **Juan Sessarego B.**, secretario".

DESDE AYER SON PROPIETARIOS 28 EMPLEADOS MUNICIPALES DE VIÑA

Veintiocho empleados de la I. Municipalidad de Viña del Mar, son desde ayer propietarios de las modernas casas que habitan, y que construyó para ellos la Corporación Edilicia, con recursos del Casino Municipal. Esos servidores del Municipio firmaron a las 18 horas de ayer, las escrituras de compraventa con la Caja de Empleados Municipales de la República, documentos que fueron suscritos, también, por el Alcalde de la ciudad, doctor don Gustavo C. Fricke, y por el Tesorero Comunal, don Eduardo de Oliveira Olid, en representación del Municipio.

SIGNIFICATIVO ACTO

La firma de las escrituras de compraventa de las casas de la Población de Empleados Municipales, que se levanta entre las calles Diez y Onen Norte y Uno y Dos Oriente, dió motivo, en la tarde de ayer, a una significativa ceremonia, en la cual el jefe comunal, doctor Fricke, expresó su congratulación a los 28 funcionarios que han visto cumplido su anhelo de contar con casa propia, por intermedio del organismo de previsión a que pertenecen: la Caja de Empleados Municipales de la República. Esa Caja ha adquirido las 28 casas a la I. Municipalidad de Viña del Mar, para sus imponentes Jorge Arratia Urrúa, Ramón Geldes, Ramón Muñoz Campos, Juan Tordecilla, Roberto Rosales, Olivia Mardones de Vásquez, Ignacio Olave, Adela Valenzuela, Leonidas Vergara, Alfonso Viera, Rosa Zamora, José Cáceres, Carlos Hermosilla, Ema Bonilla, Manuel Benítez, Luis Ayala, Luis Muñoz Rodríguez, Fernando Luco, Octavio Jeris, Violeta Gallardo, Idalides González, Esperanza Fernández, Guillermo Mosella, Alicia Varela de Hayvard, Saúl Díaz, Manuela Ponce, José Cisternas y Margarita Mercado.

La operación finiquitada ayer, significa para la Caja de Empleados Municipales una inversión de $ 4.001.859.60 en favor de sus imponentes de Viña del Mar, ya mencionados. Es oportuno destacar que la Unión de Empleados Municipales encargó al Director señor Julio Hayvard, para acelerar el despacho de estas operaciones hipotecarias, que culminaron con el más feliz de los éxitos.

YA NO VENDRAN A CHILE 2 DESTROYERS DE EE. UU.

Los destructores norteamericanos "Carpenter" y "Thomas", que habían anunciado su visita a costas chilenas para mediados del mes en curso, han cancelado su visita, según informó la Comandancia en Jefe de la Armada.

Esta determinación habría sido adoptada por la superioridad naval estadounidense, debido a la actual situación internacional.

PAVIMENTACION POR 20 MILLONES EN V. DEL MAR

En octubre próximo, se dará comienzo al plan de pavimentación aprobado por la I. Municipalidad de Viña del Mar y por la Dirección General de Pavimentación, que significa una inversión aproximada a 20 millones de pesos, y mediante el cual se pavimentarán cien mil metros de calzadas, con concreto, y cincuenta mil metros de aceras, en diferentes barrios de la ciudad-balneario.

La ejecución de esos trabajos constituye la satisfacción de un sentido anhelo de Viña del Mar.

8 MIL TONELADAS DE AZUCAR LLEGAN MAÑANA

Ocho mil toneladas de azúcar cubana semielaborada llegarán mañana a este puerto, en el vapor "Scottish Prince", nave que viene a costas chilenas fletada por la Cía. Inglesa de Vapores.

Este barco llevará en su viaje de regreso, un cargamento de salitre para Alejandría (Egipto), el que em-

P.S.N.C.
COMPAÑIA INGLESA DE VAPORES
VAPORES DE CARGA Y PASAJEROS PARA EUROPA.
PROXIMAS SALIDAS DE VALPARAISO:
"SALAMANCA" ... ...5 de Julio de 1950.
"LORIGA" ... ...7 de Julio de 1950.
"SARMIENTO" ... ...Mediados de Julio.
"TALCA" ... ...2.a quincena de Julio.
"REINA DEL PACIFICO" .. ..16 de Agosto de 1950.
PASAJES AEREOS A TODAS PARTES DEL MUNDO
AGENTES GENERALES PARA:
CUNARD STEAM-SHIP COMPANY LTD. y ROYAL MAIL LINES LIMITED
THE PACIFIC STEAM NAVIGATION COMPANY
SANTIAGO Agustinas 1066 — VALPARAISO Blanco 689

ESTANTES CAMAS 10 MESES PLAZO.
CASA BRONCELAN
San PABLO 2715

ANAFES
PRIMUS
M. R.
$ 900.—
Oferta especial de Armería San Diego
CASA PRIMUS
SAN DIEGO 59

MODAS
"LIBERTY"
OFRECE:
Trajes sastre tres cuartos vestidos, carteras, etc.
A SOLA FIRMA
10 meses plazo
AHUMADA 116
OFICINA 5 - FONO 68041

VACIAMOS
Tijeras — Navajas — Cuchillos — Cortaplumas y todo instrumental cortante Reembolso
— CASILLA 9352 —
VACIADORA
especial para máquinas de cortar pelo. GONELLA
SAN ANTONIO 488

ARTICULOS PARA REGALOS
Cerámica, Loza, Plaqué, Cristalería, Cuchillería nacional e importada.
DEPOSITO DE FABRICA
CREDITOS
CASA SONER
ARTURO PRAT 266

BALDOSAS
GRAN SURTIDO, DESDE
2.70 C/U
FABRICA:
CONDOR 962
— FONO 66601 —

COCINAS Y CALENTADORES
a leña y carbón estufa para aserrín y coke, baños americanos y baños de guagua, canales caballetes, bajadas etc.
Manufactura de hojalata
FABRICA MERIDA
CHACABUCO 12-A
Casilla N.o 4639 — Fono 91440
Despachos a provincias

ZAPATILLAS DE BALLET
CASA MARCOS
La casa del bailarín
Reembolsos a provincias.
Esmeralda 834
FONO 68666 . Santiago

Don Ge... calde de ... tensamen... Comisión ... programa ... Cuarto

TEMUC... MAS ... CAMIN...

TEMUCO ... del Depar... de Temuc... partamen... cientos se... caminos, ... red total ... partamen... metros, ... provincia ... quinientos ...

En com... departame... la más am... Posee 625 ... que Pitru... mente de 48... taro de 48...

El Depa... posee actu... tros de ca... diciones de... gular esta... en malas ...

La falta... parte del ... minos es ... impide que ... del Depart... en toda s... correspons...

SE INVITA... QUE VISIT...

SALAMAN... Alcalde de ... Weishaupt ... do a Santia... de invitar a ... sidente de la ... site este pue... xima, como ... riormente. L... ria de incalc... ra el progre... te zona, que... ricas de Chil... tísimo señor ... dela podría ... en el terreno ... que afectan ... Salamanca, ... aquellos pr... mento que ... una solución ... Ejecutivo.

PROBL... EX...

Entre los p... rá el Alcalde ... carpeta en s... mencionamos ...

—Mejoramie... público, parce... de la Benefic... de una pobla... construcción ... obrera, ampli... colar; conse... fiscal de unos ... sos para prose... Estadio; obten... les, del Mi... Colonización, ... de calles, ave... dio de esta lo...

—Nuestro m... dinámico Alc... que se ha tra... plan de trab... los habitantes ... na.— (FIGUER...

LE CAMBIA... QUE LLEVA... PAQUETES ...

CHAMPA, 30... de Santiago a ... Mostazal, el se... sustrajeron la ... pesos, en el ca... el chofer Ado... afectado dió a... de Carabineros ... quedó detenido ... pasado posteri... ción de la ju...

Este hecho ... tarde, en los m... señor Muñoz s... con un billete ... ocasión que ... sujetos para ca... tín los demás ... de diarios. — ... rresponsal).

SAST... PARA ...

D... $ 1.0... HECHUR... WALTER ...

Ex cortador de ... Rosa Egu... OFICI... Entrada por ...

CONSTRU... REPARA... EJEC... MIGUEL ...

Inscripción ... Arquitectos ... FONO ...

VENEZI... — SANT...

L INGLES NO ES UN EQUIPO DEL OTRO MUNDO"

CITACIONES S CHILENOS

Enviado Especial LA NACION)

R JANEIRO, 27.— (Del Especial de LA NACION onato Mundial de Fút- ermon Morgan, jefe de maciones deportivas de da Reuter, en Londres, s declaraciones: "El se- lo brasileño tiene, en grandes cracks. Fren- dico, aunque era un ri- , jugaron muy bien. l cuadro futbolistas in- nente perfectos. Ahora, l equipo se ajuste más, eroso y casi invencible. l brasileño es rápido, sin violencias. El ju- e mejor me impresio- Admir. Veloz, con vi- n un oportunismo úni- no de los más eficien- dores que he visto ac- estos últimos tiempos. o pudieron hacerle más n cuanto al público o , tuvo un comporta- ejemplar, caballeroso y e deportivo. Esto con- as versiones que tenía- en Londres".

UDES Y DEFECTOS"

e Feola, primer ayudan- ntrenador Flavio Costa, ecionado del Brasil, se esado así de los ingle- equipo me ha dejado presionado. Eso sí que e habían hablado de su que, en realidad, espe- a cosa fantástica. Pero solamente de un gran con sus virtudes y con ectos. Entre sus virtu- do señalar la facilidad marcan y con que se n. Y, entre sus defec- mania que tiene el a- Williams de devolver la n la mano a su defen- todos los avances de nicos los inicia Wright, uero derecho, con una ción standard hacia Fin- ntero derecho. A pro- n este sentido llamé la a nuestro half Bigode, e se fijara bien".

EN ARGUMENTO

ndose al equipo de In- el crítico de fútbol del O'Jornal", de Río de Ja- ernando Bruce, dijo el argumento que es muy acertado: "El equipo es un equipo del otro Por lo tanto, puede ser por un cuadro como el , que es de este mun-

ASEO A BANGU

días del partido con la delegación chilena tada a visitar los Esta- ntos Industriales Ban- equipo de fútbol, como recordará, cumplió una jira en las canchas litanas. Fueron todos, pción de Manuel Mu- uis Lindorfo Mayanes nos pasaron el día en n donde entrenaron y spléndidamente atendi- esando a Río en la tar-

ET IRA A RECIFE

oso dirigente del fút- dial, señor Jules Rimet, te de la FIFA, dispuso dos de julio al partido arán Chile y Estados n Recife, a 8 horas de Río de Janeiro.

DIVERTI MUCHO"

o terminó la reunión l del Campeonato, pre- por 120 mil personas, ente de la República de dos Unidos del Brasil, Dutra, dió sus impre-

Chile modificará su equipo frente a EE. UU.

RIO DE JANEIRO, 30 (VIA TRANSRADIO DEL ENVIADO ESPECIAL DE "LA NACION" AL CAMPEONATO MUNDIAL DE FUTBOL).—Los chilenos entrenaron hoy en la cancha del Club Flamenco, actuando las reservas de Chile y España. El cuadro chileno estuvo formado por: Quitral; Farías y Flores; Machuca; Sáez y Rojas; Vásquez, Campos, Riera, Casanova e Ibáñez. Destacaron Farías, Rojas, Ibáñez y Riera. Entre los españoles estaban Eyzaguirre, Asensi, Molowny, César y Juncosa, este último que reemplazará a Gainza, que está lesionado. El resultado fué un empate a 2 goles convertidos por Riera y Campos.

Los chilenos se irán mañana a Resife, donde jugarán en la tarde del domingo frente a Estados Unidos. Regresarán el lunes a Río, para dirigirse a Santiago el miércoles próximo.

El posible equipo para el último partido, es el siguiente: Livingstone; Farías y Alvarez; Machuca, Busquets y Rojas; Riera, Cremaschi, Robledo, Muñoz o Prieto e Ibáñez.

Se anunció que la recaudación total del campeonato hasta la fecha del jueves, alcanza un total de 10 millones 700 mil cruceiros; es decir, más o menos 32 millones de pesos chilenos.

Seguramente, mañana se llenará el Estadio Municipal, con el match Brasil-Yugoeslavia. Existe aquí un inmenso entusiasmo y una expectación que se marca en todos los círculos. Brasil necesita ganar, pues un empate dejaría finalista a Yugoeslavia. En el segundo grupo, si Italia gana o empata con Paraguay, quedaría Suecia como finalista. En cambio, si triunfa Paraguay, deberá definir con Suecia. En el tercer grupo, España será finalista siempre que gane a Ingalterra. Si el triunfo es del team inglés y Estados Unidos vence a Chile, se registraría un triple empate. En el caso que las victorias sean de Inglaterra y Chile, dejarían a aquél en igualdad de puntos con España. En ningún modo les conviene empatar a los ingleses, pues siempre dejarían a España como ganador de la serie. En el cuarto grupo no hay problema, ya que el vencedor del partido Uruguay-Bolivia, se clasificará de inmediato para la jornada final del Campeonato.—PEDRO GAJARDO, Enviado Especial de LA NACION).

Hoy un match decisivo: Brasil con Yugoeslavia

siones a los periodistas. Dijo: "Me gustó mucho el partido y el espectáculo. Hacía bastante tiempo que no me divertía así".

FELICITACIONES

El mismo día del partido que Chile perdió estrechamente con Inglaterra, en una gran actuación, como no se recuerda otra en la historia del balompié nacional, dirigentes y jugadores se sintieron íntimamente satisfechos con las felicitaciones que recibieron de la patria lejana y que fueron éstas: "Personal Teatro Bandera cumple deber felicitarlos magnífica actuación, deseándoles mejor suerte aún"; "Felicitamos de corazón brillante comportamiento match Inglaterra. Vaya nuestro aliento para futuros compromisos. Empleados Oficina Chilex de Tocopilla"; "Cordiales felicitaciones por honrosa actuación— Federación de Fútbol de Chile"; "Consejo Nacional está orgulloso por brillante actuación.— Rivera, presidente, y Labra, secretario"; "Entusiasmados hinchas del Centro Hijos de Tarapacá felicitan calurosamente por formidable actuación con Inglaterra.— Tomás, secretario, y Azócar, concesionario"; "Felicitaciones brillante actuación frente a Inglaterra. Viva Chile.— Compatriota Ramón Márquez"; "Calurosas felicitaciones por valiente y honrosa actuación.— General Puccio, Director General de Deportes del Estado"; "Afición chilena ha recibido con orgullo honrosa derrota ante los colosos del fútbol. Las ovaciones de la "torcida" brasileña, escuchadas por radio, revelan el espléndido desempeño. Felicitaciones por coraje puesto en la lucha.— División de Honor".

DEFICIENCIAS EN EL ESTADIO

El "coloso", o sea, el monumental Estadio Municipal de Maracaná, por muy grande que sea, no ha escapado de la crítica. Incluso los periodistas cariocas destacan sus deficiencias, mencionando entre ellas la escasez de boleterías; no hay indicaciones en cuanto a cómo hay que entrar y salir del Estadio, de modo que el público pierde mucho tiempo dando vueltas y más vueltas por sus alrededores; tampoco sabe el público, más o menos con exactitud, dónde tiene que ubicarse; cuando jugó Chile con Inglaterra llovió con fuerza y aunque la tribuna presidencial y demás palcos estaban cubiertos por la marquesina, sus ocupantes se mojaron igual, pues se goteaba lo mismo que una casa vieja; los periodistas, tanto locales como extranjeros, no disponen de la menor facilidad para desempeñar su cometido, pues se les ha dado únicamente un sillón y han tenido que escribir afirmando sus máquinas y papeles en las rodillas.— (PEDRO GAJARDO C., Enviado Especial).

SE ENFRENTARAN EN RIO JANEIRO

RIO DE JANEIRO, 30. (Especial).— Se calcula que se llenará totalmente el Estadio Municipal con motivo del encuentro entre Brasil y Yugoeslavia, que es decisivo para el equipo local en sus pretensiones de llegar a la final del magno torneo.

A Yugoeslavia le bastará sólo empatar para clasificarse finalista, mientras que Brasil necesitará forzosamente del triunfo. Su inesperado empate con los suizos le restó un punto que puede ser decisivo.

La prensa, dirigentes y radios han hecho insistentes llamados para que acuda el mayor público posible, y que en el Estadio alliente más que nunca al conjunto brasileño en este partido de tanta trascendencia.

Se considera que una derrota o un empate para Brasil tendría graves repercusiones, principalmente en el aspecto financiero. Sin Brasil de finalista, se anticipa que el torneo significaría un descalabro económico no previsto.

PARTIDOS DE MAÑANA

Mañana habrá cinco partidos, según el siguiente programa:

España con Inglaterra, en Río de Janeiro.

Italia con Paraguay, en Sao Paulo.

EE. UU. con Chile, en Recife.

Suiza con México, en Porto Alegre.

Bolivia con Uruguay, en Belo Horizonte.

HOY SE VAN LOS CHILENOS

RIO DE JANEIRO, 30 .(U. P.) — Los jugadores chilenos se dirigirán por vía aérea hacia el Recife, el sábado, a fin de jugar su último partido del Campeonato Mundial de Fútbol, frente a los norteamericanos.

Los chilenos practicaron hoy ejercicios livianos en el Estadio del Club Flamengo. Como consecuencia del partido de ayer frente a los españoles quedaron lesionados los jugadores Alvarez, Muñoz y Díaz.

El médico de la delegación, Monasterio, les hizo aplicaciones de diatermia.

Presenciará este partido el presidente de la FIFA, señor Jules Rimet.

Los jugadores norteamericanos se dirigieron hoy directamente a Recife desde Belo Horizonte. En caso de ser vencidos o de empatar el partido con Chile, regresarán inmediatamente a Estados Unidos, después de una breve visita a la ciudad de Bahía.

Si vencen a los chilenos y si por otra parte, Inglaterra triunfa sobre España, los norteamericanos empatarían el puntaje en su grupo y de hecho volverían a Río de Janeiro para jugar el desempate en la próxima semana.

LOS BOLIVIANOS

BELO HORIZONTE, 30 .(U. P.)— Los jugadores bolivianos, que llegaron desde Río de Janeiro para jugar con el cuadro de Uruguay el próximo domingo, efectuaron ayer un ligero entrenamiento. Todos ellos se encuentran en buen estado físico y están satisfechos de las condiciones climatéricas, pues Belo Horizonte se halla casi a 1.000 metros sobre el nivel del mar.

Los bolivianos se entrenan en el estadio Independencia, en donde jugarán el 2 de julio con los uruguayos.

El estadio Municipal colmará sus aposentadurías

CAUSO SORPRESA EN MADRID LA DERROTA DE LOS BRITANICOS

MADRID, 30. (U. P.)— Los aficionados al fútbol en esta capital han seguido con creciente interés el encuentro entre la selección y la de Chile, por la radio.

El triunfo de los españoles fué recibido con satisfacción, ya que hasta ahora España no ha sido batida.

La más grande sorpresa la produjo la noticia de que Estados Unidos haya derrotado a Inglaterra, por ser el equipo inglés el máximo enemigo de España y el mejor equipo de cuantos compiten en Río de Janeiro. Si España consigue vencer a Estados Unidos, se considera que el team hispano tiene muchas probabilidades de clasificarse campeón.

JAIR ROSA PINTO.—El crack del Flamengo, infatigable en el puesto de interior izquierdo del seleccionado de Brasil, que hoy sostiene un difícil partido frente a Yugoeslavia. Los brasileños necesitan ganar este encuentro para clasificarse finalistas en su serie.—La expectación en Río de Janeiro es enorme y se cree que

"EE. UU. AUTOR DE LA MAYOR HAZAÑA DEL CERTAMEN MUNDIAL"

RIO DE JANEIRO, 30 (U. P.)— Los vespertinos de esta capital, continúan destacando en los titulares la derrota inglesa en el match con los norteamericanos.

La "Vanguardia Esportiva" manifiesta: "Estados Unidos, autor de la mayor hazaña del Campeonato, no se intimidaron frente a la mayor calidad de los adversarios".

La "Tribuna da Emprensa" dice por su parte: "Con la derrota de los soberanos del fútbol, la Copa del Mundo de 1950, se ha transformado en la más vibrante página del fútbol asociado mundial".

AUN NO HAY NINGUN FINALISTA SEGURO

RIO DE JANEIRO, 30.— (UP). —Aunque han terminado todos los matches de la segunda rueda de las semifinales del Campeonato Mundial de Fútbol, todavía no hay un equipo netamente vencedor en ninguno de los cuatro grupos en que se han dividido los trece países participantes.

Estados Unidos produjo la mayor sorpresa registrada hasta ahora en el torneo, al vencer esta tarde a los "maestros" ingleses por uno a cero, en Belo Horizonte.

Las sorpresas comenzaron con la victoria de Suecia sobre Italia en la primera vuelta y continuaron en el primer partido de la segunda vuelta, el sábado pasado, en Sao Paulo, cuando suiza empató con los brasileños dos a dos. Hoy, Paraguay aumentó el interés del campeonato, al empatar también con Suecia en dos tantos por bando.

El único resultado que corroboró el pronóstico de los entendidos fué la victoria de España por dos a cero sobre Chile.

Las situaciones ahora por grupos son las siguientes: En el primero, Brasil debe vencer a Yugoeslavia para clasificarse. Si empata, Yugoeslavia se clasificará para las finales.

En el segundo, Inglaterra debe imponerse a España el domingo próximo para empatar en los puntos del grupo, porque de lo contrario España se clasificará. Si Inglaterra y Estados Unidos ganan sus respectivos matches el domingo, los tres equipos tendrán cuatro puntos cada uno.

En el tercer grupo, Suecia no es todavía un ganador seguro. Si Paraguay derrota a Italia el domingo, empatará en tres puntos con Suecia. La única esperanza de Suecia es que los paraguayos sean derrotados por los italianos lo que los entendidos dudan que ocurra.

El único ganador aparente seguro es Uruguay en el cuarto grupo. Su único adversario es Bolivia, contra el cual jugará el domingo en Belo Horizonte y es casi seguro que triunfará.

HERNAN CARVALLO, el mejor hombre del equipo chileno que perdió honrosamente con Inglaterra, decía después del partido: "Da gusto jugar contra los británicos. Nunca hay en ellos la menor mala intención. Uno avanza con la pelota sin la preocupación de que de atrás le pueden hacer una zancadilla o un foul".

Es una declaración que merece ser meditada. Los ingleses no sólo son los mejores futbolistas del mundo, sino que también entienden el fútbol con un espíritu auténticamente deportivo. Ellos no conciben que para anular a un hombre sea preciso darle un puntapié, empujarlo o lesionarlo. Saben que es un juego de ciencia y de corazón, de constancia y de esfuerzo; pero saben también que hay que luchar con armas limpias, con recursos que hablen con elocuencia de la habilidad del hombre y no de la maldad ni de su mala fe.

Sin duda que esta escuela de entender el fútbol como debe ser, y no como lo entendemos nosotros, ha tenido que contribuir en mucho para que hayan alcanzado el sitial de prestigio que les reconoce el mundo entero.

Ya en su jira por la Vieja Europa, el cuadro de la Universidad Católica recibió calurosos y merecidos elogios por su corrección en las canchas. Ahora, estos jugadores que han venido al Campeonato Mundial, han tenido la preciosa oportunidad de ver expedirse a los maestros ingleses. ¿No sería posible obtener de todas estas experiencias la conclusión de que el fútbol es más que nada un juego de técnica y de habilidad, y no una lucha ciega para alcanzar el triunfo sea como sea y apelando a cualquier cosa para lograrlo?

Este que estamos viviendo podría ser el momento preciso para iniciar en nuestras competencias, y en nuestros equipos profesionales una cruzada definitiva en el sentido de desterrar para siempre las malas intenciones, y el recurso del foul. Los ingleses nos están dando un ejemplo muy valioso, y que hay que aprovechar. El día que el fútbol chileno se asemeje en estos principios al de los británicos, seguramente que ganaremos enormemente en calidad, en prestigio y en una satisfacción personal de buenos deportistas, que estoy seguro todos sabremos sentir y disfrutar.

A este Campeonato del Mundo no sólo hemos venido a participar y a ver buen fútbol, sino que también a ganar en conocimientos y en experiencia. Entonces, empecemos.

BYE.

Río de Janeiro, junio de 1950.

CITACIONES

DEPORTIVO LACUNZA.— Reunión general, hoy a las 21 horas, en el local de costumbre.

DEPORTIVO VELOZ.— Asamblea general, mañana, a las 11.30 horas, en la secretaría.

GM GENERAL MOTORS MAYORISTAS AUTORIZADOS

¡¡REPUESTOS Y ACCESORIOS LEGITIMOS!!

LEA, PASCAL Y CIA. LTDA.

MAYORISTAS AUTORIZADOS DE GENERAL MOTORS INTERAMERICANO CORPORATION, EN REPUESTOS Y ACCESORIOS

AVISAN QUE HAN RECIBIDO:

ODUCTOS "TOLEDO".— Bombas de gua completa, juegos de balata Hycoe. ODUCTOS A. C. "SPARK" PLUG DI- ISION.— Bujías todos tipos. Bombas bencina. Juegos para reparar bombas e bencina. Flexibles cuenta kilóme- os para toda marca. ODUCTOS "DELCO" REMY DIVI- ION. — Switch, bobinas, platinos, nortiguadores, juegos de bocina com- letos.

PRODUCTOS "PACKARD" ELECTRIC DIVISION.— Surtido completo en cables y terminales.

ROCHERSTER "PRODUCTS" DIVISION. — Carburadores completos.

PRODUCTOS "CHEVROLET".— Paletas limpia-parabrisas para coches 49-50. Manillas para puertas 41-48. Repuestos para chapas de puerta delantera y trasera Chevrolet 1949.

Y MUCHOS OTROS PRODUCTOS

— COQUIMBO 1055-57 —

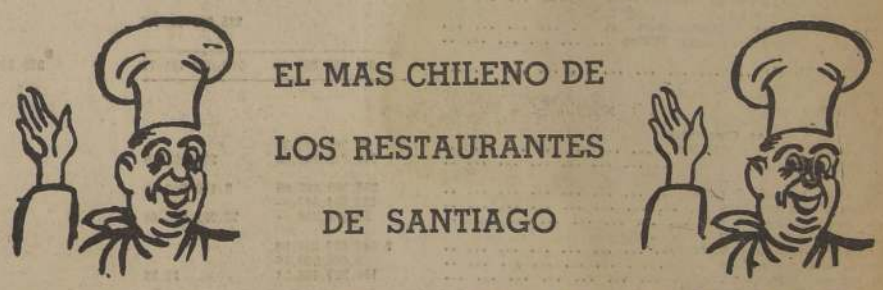

EL MAS CHILENO DE LOS RESTAURANTES DE SANTIAGO

HOGAR SOCIAL

INVITA A UD. AL

"CURANTO"

estilo "Pulmay", que servirá

HOY A LAS 20 HORAS

Además, comunica a su distinguida clientela, que es el único sitio donde en la actualidad se prepara este exquisito plato al auténtico estilo sureño.

RESERVA DE MESAS AL TELEFONO Núm. 93323

— ATENCION DE —

CARLOS MERVILLE DIAZ E HIJOS

— BLANCO ENCALADA 2116 —

BANCO DE CHIL

Establecido por la unión de los Bancos Nacional de Chile, Valparaíso y Agrícola

CAPITAL PAGADO	$ 200.000.000.—	FONDO DE RESERVA EXTRAORDINARIO EN MONEDA EXTRANJERA	$
FONDO DE RESERVA LEGAL	50.000.000.—	FONDO DE RESERVA PROVENIENTE DE REVALUACION DEL ACTIVO, SEGUN LEY 9,040	
FONDO DE RESERVA ESPECIAL	286.282.645.04	FONDO DE ACCIONISTAS	

DIRECTORIO

HERNAN PRIETO VIAL, Presidente

GUILLERMO E. FURCHE, Vice-Presidente

CARLOS ALDUNATE E.; CARLOS BALMACEDA S.; GUILLERMO CORREA F.; OSCAR DAVILA I.; DOMINGO EDWARDS MATTE; FRANCISCO LANGLOIS V.; JOSE M. RIOS A.; JORGE SILVA SOMARRIVA, GUILLERMO SUBE

CONSEJO LOCAL DE VALPARAISO:
S. GUILLERMO CONDON — GUILLERMO VIDELA LIRA

RICARDO LETELIER R.
Gerente General

OFICINA DE SANTIAGO

HECTOR DE LA FUENTE S., Gerente

MANUEL VINAGRE D.
VICENTE SANCHEZ O.
CARLOS CEA OLIVA
LUIS ARZE GALLO
OSVALDO SOMMER R.
RAUL ARTEAGA G.
Sub-Gerentes

FEDERICO ASMUSSEN G., Gerente de Sucursales

CARLOS BUSTOS N.
EULOGIO ROBLES L.
Inspectores de Sucursales

OFICINA DE VALPARAISO

EDUARDO WIECHMANN, Gerente

CARLOS FER, Sub-G

AGENTES EN LAS SUCURSALES

Santiago (Estación)	FERNANDO RISSETTI G.	La Calera	HERNAN CAPDEVILLE S.	Curicó	ROLANDO HURTADO S.
Antofagasta	FRANCISCO SIERRALTA G.	Quillota	ROBERTO LATORRE R.	Talca	CARLOS AGUIRRE N.
Ovalle	OSVALDO JORQUERA Z.	Viña del Mar	ENRIQUE GARCIA V.	Chillán	FERNANDO OJEDA R.
San Felipe	ROBERTO OTERO C.	Rancagua	MANUEL CRUZ R.	Concepción	CARLOS ROCCA B.
		San Fernando	PEDRO GONZALEZ G.	Los Angeles	OSCAR RECART R.

Victoria	CARLOS ELE
Temuco	RAMON CAST
Valdivia	OSCAR ALTE
Osorno	JAVIER GUTI

AGENTE EN PUNTA ARENAS: BANCO DE PUNTA ARENAS, MAGALLANES. — CORRESPONSALES EN TODAS LAS PLAZAS DEL MUNDO

CENTESIMA DECIMA CUARTA MEMORIA PRESENTADA A LOS SEÑORES ACCIONISTAS POR EL DIRECTORIO

SEÑORES ACCIONISTAS:

En conformidad a lo dispuesto por los Estatutos, el Directorio del Banco presenta a los señores accionistas el Balance General al 30 de Junio último y la Cuenta de Pérdidas y Ganancias, correspondiente al primer semestre del año en curso.

La utilidad que se obtuvo en el período indicado, después de deducir las sumas necesarias para castigos de las cuentas malas y de hacer provisiones para las dudosas, asciende a la cantidad de $ 61.900.249.48, que el Directorio propone distribuir en la siguiente forma:

Repartir a los señores accionistas un dividendo de $ 30 por acción	$ 60.000.000.—
y trasnasar al Fondo de Accionistas	1.900.249.48
	$ 61.900.249.48

Aceptada la distribución en la forma propuesta, los Fon dos del Banco quedarían como sigue:

CAPITAL PAGADO	
FONDO DE RESERVA LEGAL	
FONDO DE RESERVA ESPECIAL	
FONDO DE RESERVA EXTRAORDINARIO EN MONEDA EXTRANJERA	
FONDO DE RESERVA PROVENIENTE DE REVALUACION DEL ACTIVO SEGUN LEY N.o 9040	
FONDO DE ACCIONISTAS	

Ha terminado el período reglamentario del Director señor don Jorge Silva Somarriva. Corresponde a la reemplazante o reelegirle.

Asimismo, incumbe a la Asamblea designar a los señores accionistas que deberán examinar las cuentas curso.

SANTIAGO, 1.o de Julio de 1950.

HECTOR DE LA FUENTE S.
SECRETARIO

HERNAN PRIETO VIAL
PRESIDENTE

BALANCE GENERAL DEL BANCO DE CHILE EN 30 DE JUNIO DE 1950

ACTIVO Y SALDOS DEUDORES	I Moneda Chilena	II Equivalente de oro y de monedas extranjeras	III TOTALES
FONDOS DISPONIBLES:	$	$	$
Caja	98.476.890.70	520.337.69	
Depósitos en el Banco Central de Chile	314.914.951.60	3.749.326.01	
Documentos a cargo de otros Bancos (Canje)	198.202.720.77		
Depósitos en Bancos Comerciales del país	7.958.332.39		
Especies y documentos en monedas extranjeras		155.321.06	
Depósitos en el exterior:			
a) en Bancos y Corresponsales		355.598.726.35	
b) en Oficinas del mismo Banco			
TOTAL (1)	619.552.895.46	360.023.711.11	979.576.606.57
COLOCACIONES:			
Deudores en Cuentas Corrientes:			
a) en virtud de contratos	63.260.407.32		
b) sobregiros	744.615.584.68	233.321.19	
Préstamos:			
a) a no más de 3 meses	356.395.360.89	3.172.756.45	
b) a plazos mayores	132.694.540.—		
c) sin vencimiento fijo	52.229.916.—	72.091.090.68	
Documentos Descontados:			
a) a no más de 3 meses	2.547.508.037.98		
b) a plazos mayores	5.608.965.16		
Otras Colocaciones	154.322.468.23	17.36	
Avances otorgados al Exterior:			
a) a Bancos y Corresponsales			
b) a Oficinas del mismo Banco			
SUMA	4.056.835.280.26	75.497.185.68	
Deudores por Boletas de Garantía y Consignaciones Judiciales	249.637.768.39		
Deudores por Cartas de Crédito, Créditos simples o documentarios	9.786.000.—	193.072.282.38	
TOTAL	4.316.259.048.65	268.569.468.06	4.584.828.516.71
INVERSIONES:			
Bienes Raíces:			
a) para el servicio del Banco (Avalúo fiscal $ 150.072.300)	150.072.300.—		
b) Aceptados en pago y afectos a realización	300.000.—		
c) correspondientes a inversiones permanentes de reservas adicionales (Avalúo fiscal $ 518.465.601.—)	518.465.601.—		
Valores Mobiliarios:			
a) Bonos:			
1) Fiscales y Municipales	13.322.551.—	1.342.955.34	
2) De instituciones de crédito hipotecario	1.746.930.—		
3) De empresas industriales y otros			
b) Acciones:			
1) Del Banco Central de Chile:			
25.000 accs. clase B	29.712.350.—		
9.932 accs. clase D	11.804.140.46		
2) De Almacenes Generales de Depósito			
3) Otras acciones aceptadas en pago y afectas a realización			
4) Correspondiente a inversiones permanentes de reservas adicionales $ 86.945.901.51	75.736.856.91	4.34	
Otros bienes muebles afectos a realización			
Muebles, instalaciones y Utiles	1.—		
TOTAL	801.160.730.37	1.342.959.68	802.503.690.05
OTRAS CUENTAS DEL ACTIVO:			
Saldos con Sucursales en el País	79.236.447.81		
Operaciones de cambio y varios	258.513.060.51	10.948.871.41	
Intereses por cobrar			
TOTAL	337.749.508.32	10.948.871.41	348.698.379.73
OTRAS CUENTAS DEL DEBE:			
Intereses y Descuentos			
Gastos de Administración y varios			
Pérdida del Semestre			
TOTAL			
TOTALES GENERALES	6.074.722.182.80	640.885.010.26	6.715.607.193.06

1) Además, $ 143.199.000.— en documentos aptos para completar el encaje legal y contabilizados en las "Colocaciones".

PASIVO Y SALDOS ACREEDORES	I Moneda Chilena	II Equivalente de oro y de monedas extranjeras
EXIGIBLE A MENOS DE 30 DIAS:	$	$
Acreedores en Cuentas Corrientes:		
a) Fisco y Reparticiones Gubernativas	351.408.691.06	157.913.247.13
b) Bancos y Cajas de Ahorro	474.857.672.94	110.929.15
c) Otras Instituciones	308.059.169.62	
d) Público	1.752.185.573.58	21.187.573.26
e) Departamento de Comisiones de Confianza	45.551.532.51	
Depósitos a menos de 30 días o de plazo vencido:		
a) Bancos y Cajas de Ahorro	18.316.206.90	
b) Otros	54.469.842.25	5.218.841.96
Letras y Giros telegráficos a pagar	1.060.024.19	185.665.81
Varios Acreedores	22.718.907.30	35.016.478.40
SUMA	3.028.627.620.35	219.632.735.71
Boletas de Garantía y Consignaciones Judiciales	9.488.596.35	
Cartas de Crédito, Créditos simples o documentarios	8.780.000.—	
TOTAL	3.046.896.216.70	219.632.735.71
EXIGIBLE A 30 O MAS DIAS:		
Depósitos a plazo indefinido renovable	151.057.971.64	
Depósitos a plazo fijo o indefinido	163.403.547.72	1.620.923.19
Varios Acreedores		
SUMA	314.461.519.36	1.620.923.19
Boletas de Garantía y Consignaciones Judiciales	251.995.028.67	
Cartas de Crédito, Créditos simples o documentarios	1.006.000.—	193.298.266.41
TOTAL	567.462.548.03	194.919.189.60
OBLIGACIONES CON BANCOS Y CORRESPONSALES:		
Adeudado a Bancos del País:		
a) Al Banco Central de Chile (préstamos)		
b) A Bancos Comerciales:		
1) A la vista		
2) A plazo		
Adeudado al exterior:		
a) A Bancos y Corresponsales		
b) A Oficinas del mismo Banco		2.130.710.07
SUMA		2.130.710.07
Redescuentos vigentes:		
a) Con Banco Central de Chile		
b) Con otros Bancos	759.037.425.49	
Deudas hipotecarias a largo plazo	8.126.825.96	
TOTAL	767.164.251.45	2.130.710.07
OTRAS CUENTAS DEL PASIVO:		
Saldos con Sucursales en el País		
Operaciones de Cambio y varios	507.110.178.91	160.102.374.88
Intereses por pagar	1.346.639.66	
TOTAL	508.456.818.57	160.102.374.88
OTRAS CUENTAS DEL HABER:		
Intereses y Descuentos		
Otras utilidades		
Utilidad del Semestre	61.900.249.48	
TOTAL	61.900.249.48	
CAPITAL Y RESERVAS:		
Capital Autorizado:		
2.000.000 de accs. a $ 100.— $ 200.000.000.—		
menos capital por enterar —.—		
Reserva Legal	200.000.000.—	
Reservas obligatorias según Estatutos	50.000.000.—	
Otras Reservas varias:		
a) Fondo de Reserva Especial	286.282.645.04	
b) Fondo de Reserva en moneda extranjera		64.100.000.—
c) Fondo de Reserva proveniente de Revaluación del Activo, seg. Ley 9040	564.059.251.82	
d) Fondo de Accionistas	22.500.201.71	
TOTAL	1.122.842.098.57	64.100.000.—
TOTALES GENERALES	6.074.722.182.80	640.885.010.26

ICO DE CHILE

C U E N T A S D E O R D E N

SALDOS DEUDORES		I Moneda Chilena	II Equivalente de oro y de monedas extranjeras	III TOTALES
		$	$	$
ey N.o 7,144:				
es Raíces				
res Mobiliarios...				
s Bienes Muebles				
de Directores y Empleados (2):				
ctas:				
Directores	$ 1.170.492.86)			
Empleados	5.903.615.01)	7.074.107.87		
ectas:				
Directores	$ 558.838.90)			
Empleados	5.000.—)	563.838.90		
liarios de propiedad del Banco y afectos a garan-				
vor del Superintendente de Bancos		850.000.—		
das constituídas a favor de acreedores del Banco		111.300.—	1.629.035.040.47	
r garantías otorgadas y créditos abiertos		1.470.562.145.93	51.054.328.25	
nistrados en calidad de Comisiones de Confianza				
r Documentos endosados por el Banco		926.235.243.36	45.561.151.03	
Custodia		357.799.527.66	13.918.271.79	
ctras en Garantía		406.700.180.60	85.555.192.93	
en Cobranza				
AL		3.169.896.344.32	1.825.123.984.47	4.995.020.328.79

PASIVO Y SALDOS ACREEDORES	I Moneda Chilena	II Equivalente de oro y de monedas extranjeras	III TOTALES
	$	$	$
Capitales adicionales provenientes de Reavalúos Ley N.o 7,144			
Obligaciones de Directores y Empleados contabilizadas en las "Colocaciones".	7.637.946.77		
Valores Mobiliarios de propiedad del Banco, afectos a garantía y contabilizados en las "Inversiones"	850.000.—		
Responsabilidad del Banco para retornos de exportaciones y créditos vigentes	111.300.—	1.629.035.040.47	
Responsabilidad del Banco por Comisiones de Confianza ...	1.470.562.145.93	51.054.328.25	
Responsabilidad del Banco por endosos de Documentos			
Depositantes de Valores en Custodia	926.235.243.36	45.561.151.03	
Depositantes de Valores y Letras en Garantía	357.799.527.66	13.918.271.79	
Depositantes de Documentos en Cobranza	406.700.180.60	85.555.192.93	
TOTAL	3.169.896.344.32	1.825.123.984.47	4.995.020.328.79

zadas y englobadas en las "Colocaciones".
izados y englobados en las "Inversiones".

C U E N T A D E P E R D I D A S Y G A N A N C I A S

QUE COMPRENDE EL PERIODO ENTRE EL 1.o DE ENERO Y EL 30 DE JUNIO DE 1950

	$
rados y por pagar	42.428.860.10
ificaciones e imposiciones a fondos de previsión...	93.051.515.76
n al Presidente y Directorio	1.500.000.00
es	34.010.479.73
arriendos, gastos de administración y otras sali-	
as	61.539.457.31
ida	61.900.249.48
	294.430.562.38

HABER

	$
Intereses percibidos	196.861.801.41
Arriendos, comisiones y otras entradas varias	97.568.760.97
	294.430.562.38

ARTURO QUIROZ F.,
Contador (Registro N.o 7,306)

SANTIAGO, 30 de Junio de 1950.

RICARDO LETELIER R.,
Gerente General

o Colo prueba al team de Punta Arenas

HOY EN E LA U. C.

la capital ten- de conocer hoy do de progreso fútbol de Pun- otivo de la pre- alizará el selec- ciudad frente al olo Colo, en el Católica, en un uardado con yi- estro público.

ELECCIONADO

presentativo de ncedor por 3 a Bata, campeón al, es un con- ará sin duda, a pues sus inte- los recursos del es y veloces en delanteros dis- on sorprendente unismo. Su de- segura y final- vallas del con- na garantía en rtico por su ex- y seguridad.

o Dobronic, el arquero austral; k digno de ac- r elenco profe- half Galindo, Cresp, y final- antero, son hom de llamar la lico.

O SE HA RADO

e entregará la lores a sus me- que han actua- do en cuarta especial como José Campos, Herrera, Rostión, Aguilera, reforzados por players de la categoría de Gilberto Muñoz, Aranda, Arias, amorano y otros, no ha descuidado su entrenamiento y piensa reeditar su excelente actuación cumplida el domingo último ante los rojos de Santa Laura, a quienes venció por el score de 3 goles a 1.

EL PROGRAMA

La reunión de hoy en el Estadio de U. Católica se iniciará a las 14.15 con un interesante preliminar a cargo de equipos juveniles y durante cuyo desarrollo, como al final del mismo, se darán noticias detalladas por medio de los parlantes, del estadio, del desarrollo del match entre Brasil y Yugoeslavia, cuyo resultado tendrá decisiva importancia en la competencia por la copa del mundo.

Finalmente, a las 15.45, se harán presente en la cancha los conjuntos de Colo Colo y de la selección de Punta Arenas, encargados del match de fondo.

LOS CONTENDORES

Los conjuntos encargados del encuentro básico, alinearán de la siguiente forma:

COLO COLO: Mascaró; Rostión y García; J. Campos, Herrera y Núñez; Aranda, Valjalo, Arias, Aguilera y Zamorano.

SELECCION DE PUNTA ARENAS.— Dobronic; Díaz y Cárdenas; Torrejón, Galindo y Cresp; Andrade, Ovando, Bórquez, Urbina y Weber.

LOS PRECIOS

Regirán los siguientes precios: tribunas numeradas 45 pesos; tribunas de primera 30 pesos; galerías 15. Niños a tribunas 20 pesos y a galerías 8.

Los socios de Colo Colo al día en sus cuotas del mes de julio, sólo pagarán el impuesto, cuyo valor es de 10 pesos a tribunas y de 5 pesos a galerías.

"MI EQUIPO ESTUVO DEPLORABLE EN EL REMATE", DIJO BUCCICARDI

RIO DE JANEIRO, 30.—(U. P.).—España obtuvo un triunfo en el Torneo Mundial de Fútbol, dominando a Chile en la primera parte del partido que sostuvieron esta tarde y anotándose en ese período los dos goles que le dieron el triunfo. Sin embargo, los chilenos no fueron adversarios fáciles, pues jugaron de igual a igual largos períodos, y con un claro aunque leve dominio en la segunda parte del partido.

Los españoles lucieron una delantera fuerte, codiciosa e impetuosa, que siempre buscó el gol, y una defensa aplomada, un poco áspera. Los chilenos, en cambio, estuvieron con una delantera indecisa en el remate, pero mejoraron notablemente cuando Prieto pasó de winger a insider y pudo organizar las arremetidas.

Por otra parte, Livingstone volvió a demostrar su clase internacional con varias brillantes intervenciones.

Alberto Buccicardi, entrenador del equipo chileno, expresó que el equipo de su país estuvo deplorable en el remate de las jugadas, y que "España aprovechó todas las oportunidades y mereció el triunfo, cosa que no supieron hacer nuestros delanteros". Añadió que España "jugó con mucha decisión y a ratos con cierta violencia, pero siempre con caballerosidad". Señaló que el equipo español es muy poderoso, y "creo que ahora —después de conocido el resultado del match entre Inglaterra y Estados Unidos— tiene una gran chance en este Campeonato".

Prieto, que tan destacada actuación tuvo, dijo: "Chile no mereció perder. Hubo un poco de fortuna o suerte en los goles que marcó España. No obstante, estamos contentos. Esperamos obtener nuestro único triunfo frente a Estados Unidos, a pesar de su victoria inesperada de ayer sobre los viejos maestros, pues creo que el equipo chileno va mejorando técnicamente".

Los chilenos saldrán el sábado para Recife, donde enfrentarán a los norteamericanos el domingo.

VIEJOS CRACKS DE MAGALLANES JUEGAN CON UNION CONDELL

En la cancha del Deportivo Famae, se efectuará esta tarde un festival de fútbol que han organizado los clubes Magallanes y Unión Condell, a beneficio del jugador Roberto San Martín.

El encuentro de fondo estará a cargo de los viejos cracks del Magallanes y el cuadro de honor del Unión Condell, institución ésta que gentilmente ha querido contribuir con su aporte a fin de cooperar en la mejor forma a este beneficio.

MAGALLANES: Soto; Córdova y Riveros; Osorio, Córdova y Ponce; Pacheco, Carmona, Ogaz, Muñoz y Alcayaga.

UNION CONDELL.— Donoso; Medel y Tamayo; Wilson, Flores y Vidal; Garay, Cossio, Lillo, Osorio y Sánchez.

El partido comenzará a las 15 horas, y los cuadros formarán de la siguiente manera:

REUNION DE BOX EN EL RING DEL MEXICO

Esta noche, en el ring de San Pablo 1617, tendrá lugar una competencia de box amateur que ha organizado el Barrancas B.C. a beneficio de sus fondos sociales.

El programa es el siguiente:

Arturo Carrasco, del Barrancas con Nicolás Morán del F. Vivaceta.

Hugo Uribe, del Tranviario con Gabriel Morales del F. Vivaceta.

Rolando Puebla del C. Atlántico con Manuel Quintana, del México.

José Olivas, del Tranviario con Jorge Quinta del CIC.

Alberto Valencia, del Barrancas con Hugo Zamorano, del Tranviario.

Eraclio Peñaloza, del Barrancas con Carlos Leiva, del Sub Estaciones.

Feliciano Díaz, del Barrancas con Belisario Hormazábal del Fundición Arrieta.

Arturo Rojas del C. Atlético con René Catrileo, del CIC.

Guillermo Orellana, del L. Vicentini, con Carlos Valdivia, del Barrancas.

Miembros honorarios del Barrancas B. C. que es la institución que realiza este beneficio ha obsequiado algunos premios para los vencedores de las mejores peleas.

PAZ.— Experimentado arquero de la selección uruguaya que debutará mañana en el Campeonato Mundial frente a Bolivia. Con solo ganar este partido el cuadro oriental quedará clasificado para la final

TENIS EN EL STADE: RICARDO SAN MARTIN JUEGA CON R. LUCERO

El campeonato interno de tenis del Stade Francais, sigue hoy en las canchas de Avenida Tobalaba esquina Lota, con los siguientes encuentros:

H O Y

2.15. — V. Daniels con F. Guarachi; G. Rencoret con G. Labarca; R. Lucero con R. San Martín; I. Salas con R. Santander; C. Appey con S. Ried; J. Spencer con A. Paz; M. Pagola con P. Appey.

3.15.— O. Pabst con E. Planella; Y. Morizon con G. Marín; J. Calisto con ganador Taverne-Fuenzalida; A. Morales con J. Arriagada; G. Cárdenas con G. Silva; R. Flores con O. Sir.

4.15.— M. de Silva con W. Macalum; M. Taverne con ganador Fuenzalida-Powell; L. Araya con L. Velasco; M. de Paz con H. Etchells; L. Espinoza con M. Hager; M. González con M. de López.

MAÑANA

10. — M. Rencoret con E. Achondo; T. Sepúlveda con L. Kleiner; O. Flores con S. Salas; M. de Silva con M. Paloes; ganador Appey-Ried con ganador Cárdenas-Silva; ganador Araya-L. Velasco con C. Mc Dermott.

11. — Ganador Spencer-Paz con A. Morales; I. Sales con O. Page; ganador San Martín-Lucero con ganador Taverne-Fuenzalida-Powell; gan. Pabst-Planella con ganador Marín-Morizon; ganador Rencoret-Labarca con M. Achurra; ganador M. Pagola-Appey con O. Pabst.

12. — R. Arriagada con C. López; S. Squirrel con A. López; E. Marcoleta con A. Etchegaray; R. Salas con J. Rebhein.

EN TOTAL SE HAN MARCADO 34 GOLES

La nómina de los scorers del campeonato mundial de fútbol, incluso los partidos de anteayer, es la siguiente:

CON DOS GOLES.— Ademir y Baltasar (Brasil); Jeppson (Suecia); Basora y Zarra (España) y Chajkovski (Yugoeslavia).

CON 1 GOL.— Jair y Alfredo (Brasil); Andersson, Sundquist y Palmer (Suecia); Mortensen y Mannion (Inglaterra); Carapellese y Mucinelli (Italia); Gardassenich y Gaetjens (Estados Unidos); Igoa (España); Djalic, Stakovic, Ojnajanov, Bobek y Tomashevic (Yugoeslavia); Ortiz (México); Bickel y Tamini (Suiza); Soza y López (Paraguay).

En total se han marcado 34 goles.

EN EL MUNDIAL NO HAY "GOL AVERAGE"

Ayer fueron numerosos los llamados que se nos hizo, preguntando que ocurrirá en el Campeonato Mundial de Fútbol, si se registra un empate de puntos en alguna de las eliminatorias de la serie semifinal, o en la jornada final.

Al respecto, podemos informar primeramente que, de acuerdo con lo dispuesto por la Fifa, ningún ganador de serie podrá determinarse por el "goal average", o sea, el término medio entre los goles a favor y los goles en contra de un equipo, en comparación con otros de los conjuntos.

Todo empate, dice el reglamento del campeonato mundial de la Fifa, se resolverá jugando un partido de definición. Si cumplidos los 90 minutos de este encuentro persiste la igualdad, se disputarán dos tiempos suplementarios de 15 minutos por lado. En caso que se mantenga la paridad del score, deberán jugarse períodos de 15 minutos, con un máximo de 3 tiempos pero si en alguno de estos se registra un gol, el match finaliza de inmediato. Si ocurre que cumplidos los 3 tiempos extras sigue el empate, entonces se deja la definición en manos de la Comisión Organizadora del Campeonato.

CORRERAN EN BRASIL.—Los ciclistas chilenos Exequiel Ramírez, Luis Bahamondes y Cruz Orellana partieron ayer por vía FAMA para Sao Paulo, con el objeto de intervenir en la competencia por rutas que organiza el diario "La Gaceta" el 9 de julio próximo. Intervendrán además el 16 del presente en la prueba de Interlagos.—Aparecen antes de la partida del avión, en compañía de los dirigentes Humberto Martínez y Juan Araos

MAÑANA: "U" CON AUDAX ITALIANO Y SANTIAGO MORNING – MAGALLANES

Mañana se pone término en el Estadio Santa Laura, al Campeonato Cuadrangular de Fútbol, en disputa del trofeo donado por el presidente del Magallanes, señor Carlos Briceño.

Los encuentros se disputarán mañana en el orden siguiente:

14 horas: Santiago Morning con Magallanes.
15.30 horas: Universidad de Chile con Audax Italiano.

Los encuentros han despertado bastante interés, pues los equipos a través de sus presentaciones, han mostrado evidente equiparidad. Es así como el puntaje actual favorece al Audax Italiano con 3 puntos, seguido de Universidad de Chile y Magallanes con 2 puntos, y finalmente, Santiago Morning con 1 punto.

Para estos partidos, las entidades se harán representar por sus mejores elementos. Es posible que Universidad de Chile no ofrezca cambios en su constitución. Su presentación es esperada con interés, después de ganar al campeón de la Copa Carlos Varela. Audax Italiano ya ha logrado armonizar todas sus líneas y las actuaciones en este torneo dan a entender la capacidad que tendrá para la temporada oficial el club de colonia. Es posible que debute en este encuentro Adelmo Yori, ex integrante de la "U".

En cuanto al partido de Magallanes-Santiago, también promete agradables contornos, ya que se disponen a exhibir todos los atributos que ofrecerán en el próximo torneo oficial.

DETALLES DEL MUNDIAL

Tal como ocurrió el jueves último, se darán amplios detalles del match Chile-Estados Unidos, que se juega en Recife por el Campeonato Mundial, como también se tendrá al día a los espectadores de los otros resultados.

BASQUETBOL HABRA HOY EN LA CANCHA TRACCION

En la cancha del Club Tracción Eléctrica, calle Dávila, se efectuará esta tarde un festival de básquetbol, cuyo programa damos a conocer en seguida:

14.30 horas: Lemuría con Carrera, equipos masculinos de primera.

15.25 horas: Sederap con Carrera, primeros femeninos; 16.15 horas: Iberia con San Ramón, primeros cuadros.

Los vencedores serán premiados con hermosos trofeos.

MOVADO
165 PRIMEROS PREMIOS
Cronógrafo
ANTIMAGNETICO
CONTADORES DE 60 MINUTOS Y 12 HORAS
PARA TODO DEPORTE.

REPRESENTANTES – DISTRIBUIDORES
L. & S. MONTAGUE LTDA.
CASILLA 2352 – SANTIAGO – CHILE
CLARIN

¿NO PUDO ESCUCHAR LOS PARTIDOS POR EL CAMPEONATO DEL MUNDO?
Si no ha escuchado bien los partidos por el campeonato del mundo, no es por mala transmisión. Mande a reparar su receptor a RADIO SPORT, y escuchará satisfactoriamente
RADIO SPORT
Av. Matta 1121 — Casi esq. San Diego
SERIEDAD Y COMPETENCIA

BASQUETBOL INTERNACIONAL
ALL STARS
SELECCION UNIVERSITARIA DE ESTADOS UNIDOS
— CONTRA —
UNIVERSIDAD CATOLICA
TEATRO CAUPOLICAN
MIERCOLES 5 DE JULIO, A LAS 9.30 P. M.
Localidades numeradas en venta desde el lunes en las boleterías del Teatro y en la Secretaría del Club Deportivo Universidad Católica.
LOS SOCIOS PUEDEN RESERVAR DE INMEDIATO SUS LOCALIDADES EN LA GERENCIA DEL CLUB

BANCO ESPAÑOL - CHIL

AUTORIZADO POR DECRETOS SUPREMOS DE 26 DE MARZO Y 19 DE JUNIO DE 1926, DECRETO DE LA SUPERINTENDENCIA DE BANCOS DE 2 DE JULIO DE 1926 Y DECRETOS SUPREMOS DE 23 DE SEPTIEMBRE DE 1935, 10 DE A 17 DE ABRIL, 7 DE AGOSTO DE 1940, 29 DE JULIO DE 1942, 25 DE AGOSTO DE 1943, 17 DE AGOSTO DE 1945 Y 27 DE AGOSTO DE 1947.

CAPITAL PAGADO ... ... $ 150.000.000.—
FONDO DE RESERVA LEGAL ... ... $ 138.200.000.—
RESERVA PROVENIENTE DE REVALUACION DEL ACTIVO, SEGUN LEY 9040 ... $ 81.036.391.99

DIRECTORIO

EMILIO DOMINGUEZ RIELO, Presidente. **JOSE PICO MIRO**, Vicepresidente.
ALFREDO BARROS ERRAZURIZ, MANUEL BULNES SANFUENTES, JOSE CASTELLA GRANJA, JOSE DACAL, PATRICIO GARCIA VELA, FRANCISCO LACAMARA RUIZ, ANTONINO OSTALE, JOSE OSUNA y ... BERTO DE L...
VALPARAISO (Casa Matriz), SANTIAGO (Oficina Principal), VALPARAISO (Almendral), VIÑA DEL MAR, SANTIAGO (Estación), SANTIAGO (Av. Matta), SANTIAGO (Diez de Julio), IQUIQUE, ANTOFAGASTA, LA SERENA, CO... FELIPE, LOS ANDES, RANCAGUA, RENGO, SAN FERNANDO, CURICO, TALCA, LINARES, CHILLAN, CONCEPCION, TALCAHUANO, LOS ANGELES, ANGOL, TRAIGUEN, VICTORIA, LAUTARO, TEMUCO, VALDIVIA, OSORNO y PU...

CUADRAGESIMA OCTAVA MEMORIA

QUE EL DIRECTORIO DEL BANCO PRESENTA A LA JUNTA GENERAL ORDINARIA DE ACCIONISTAS EN 15 DE JULIO DE 1950.

En cumplimiento de lo dispuesto por los Estatutos, el Directorio presenta a los señores Accionistas el Balance General de la Institución al 30 de Junio de 1950 y la Cuenta de Pérdidas y Ganancias correspondiente al ejercicio ven... en dicha fecha.

La utilidad líquida del semestre, deducidos provisiones y castigos, impuestos y gratificaciones, asciende a ... ...
El Directorio propone dar a esta suma la siguiente aplicación:
Al Fondo de Reserva Legal ... ...
A pagar a los señores Accionistas un dividendo de $ 13.— sobre 1.500.000 acciones ... ...

Aceptado por la Junta el temperamento propuesto, el capital y las reservas del Banco quedarían así:
CAPITAL PAGADO ... ...
FONDO DE RESERVA LEGAL ... ...
RESERVA PROVENIENTE DE REVALUACION DEL ACTIVO, SEGUN LEY 9040 ... ...

En forma análoga a semestres anteriores, algunas propiedades del Banco han sido contabilizadas de acuerdo con los nuevos avalúos fiscales, con lo cual el Fondo de Reserva proveniente de Revaluación del Activo, según Ley 9040 ... tado en $ 2.941.700.—.

El Directorio, siguiendo su programa de dotar a todas las sucursales de edificios adecuados a sus servicios, ha adquirido recientemente el inmueble en que funciona la Oficina de Puerto Montt, que cuenta con las comodidades necesa... desenvolvimiento. Además, se ha iniciado la construcción de un edificio para la Sucursal de Traiguén.

Corresponde a la Asamblea elegir dos Inspectores en propiedad y dos suplentes para el examen de las cuentas y balance del semestre en la Oficina Central de Valparaíso y otros tantos para la Oficina Principal de Santiago.

VALPARAISO, Julio de 1950.

ANTONINO OSTALE GONZALEZ, Secretario. **EMILIO DOMINGUEZ RIELO**, Presidente.

BALANCE AL 30 DE JUNIO DE 1950.

ACTIVO Y SALDOS DEUDORES	MONEDA CHILENA	Equivalente de oro y de monedas extranjeras	TOTALES
FONDOS DISPONIBLES. (x)			
Caja	$ 106.957.542.79	$ 52.525.80	
Depósitos en el Banco Central de Chile	251.865.795.87	857.251.54	
Documentos a cargo de otros Bancos (Canje)	153.533.551.76		
Depósitos en Bancos comerciales del país	15.010.007.37		
Especies y documentos en monedas extranjeras	—.—	—.—	
Depósitos en el exterior:			
a) En Bancos y corresponsales		53.435.336.52	
b) En Oficinas del mismo Banco	—.—	—.—	
TOTAL	$ 527.366.897.79	$ 54.345.113.86	$ 581.712.011.65
COLOCACIONES.			
Deudores en cuentas corrientes:			
a) En virtud de contratos	$ 76.796.157.69		
b) Sobregiros	203.288.794.77		
Préstamos:			
a) A no más de 3 meses	166.559.693.09		
b) A plazos mayores	20.668.300.—		
c) Sin vencimiento fijo	17.644.995.80		
Documentos descontados:			
a) A no más de 3 meses	1.527.128.913.90		
b) A plazos mayores	13.362.578.90		
Otras colocaciones	13.598.881.52		
Avances otorgados al exterior:			
a) A Bancos y corresponsales	—.—	—.—	
b) A Oficinas del mismo Banco	—.—	—.—	
SUMA	$ 2.039.048.315.67		
Deudores por Boletas de Garantías y Consignaciones Judiciales	137.682.489.06		
Deudores por Cartas de Crédito, Créditos simples o documentarios	4.698.959.80		
TOTAL	$ 2.181.429.764.53		$ 2.181.429.764.53
INVERSIONES.			
Bienes Raíces:			
a) Para el servicio del Banco	$ 171.093.609.47		
b) Aceptados en pago y afectos a realización	—.—	—.—	
c) Correspondientes a inversiones permanentes de reservas adicionales $	—.—	—.—	
Valores mobiliarios:			
a) Bonos:			
1) Fiscales y municipales	—.—	—.—	
2) De instituciones de crédito hipotecario	593.162.49		
3) De empresas industriales y otros	1.—		
b) Acciones:			
1) Del Banco Central de Chile: 18.750 acciones clase C			
acciones clase D	24.297.716.80		
2) De Almacenes Generales de Depósito	—.—	—.—	
3) Otras acciones aceptadas en pago y afectas a realización	—.—	—.—	
4) Correspondientes a inversiones permanentes de reservas adicionales	—.—	—.—	
Otros bienes muebles afectos a realización	—.—	—.—	
Muebles, instalaciones y útiles	16.678.485.72	—.—	
TOTAL	$ 212.662.975.48		212.662.975.48
OTRAS CUENTAS DEL ACTIVO.			
Saldos con Sucursales en el país	$ 94.717.668.63		
Operaciones de cambio y varios	34.087.508.08	383.398.43	
Intereses por cobrar	2.936.058.91		
TOTAL	$ 131.741.235.62	$ 383.398.43	132.124.634.05
OTRAS CUENTAS DEL DEBE.			
Intereses y descuentos	—.—	—.—	
Gastos de administración y varios	—.—	—.—	
Pérdida del semestre	—.—	—.—	
TOTAL	—.—	—.—	
TOTALES GENERALES	$ 3.053.200.873.42	$ 54.728.512.29	$ 3.107.929.385.71

PASIVO Y SALDOS ACREEDORES	MONEDA CHILENA	Equivalente de oro y de monedas extranjeras
EXIGIBLE A MENOS DE 30 DIAS.		
Acreedores en cuentas corrientes:		
a) Fisco y reparticiones gubernativas	$ 181.213.976.70	$ 3.418.407.82
b) Bancos y Cajas de Ahorros	141.577.599.06	
c) Otras instituciones	151.542.164.73	
d) Público	1.316.178.512.35	879.687.43
e) Sección Comisiones de Confianza	5.784.341.95	
Depósitos a menos de 30 días o de plazo vencido:		
a) Bancos y Cajas de Ahorro	33.444.531.04	
b) Otros	48.959.397.68	25.392.56
Letras y giros telegráficos a pagar	1.668.157.52	55.627.23
Varios acreedores	6.200.623.52	1.478.976.38
SUMA	$ 1.886.569.304.55	$ 5.858.091.42
Boletas de garantías y Consignaciones Judiciales	19.705.240.63	
Cartas de Crédito, Créditos simples o documentarios	4.698.959.80	37.123.509.92
TOTAL	$ 1.910.973.504.98	$ 42.981.601.34
EXIGIBLE A 30 O MAS DIAS.		
Depósitos a plazo indefinido renovable	$ 90.941.282.80	$ 105.606.09
Depósitos a plazo fijo o indefinido	89.362.975.71	
Varios acreedores	—.—	—.—
SUMA	$ 180.304.258.51	$ 105.606.09
Boletas de Garantías y Consignaciones Judiciales	130.308.022.96	
Cartas de Crédito, Créditos simples o documentarios	—.—	—.—
TOTAL	$ 310.612.281.47	$ 105.606.09
OBLIGACIONES CON BANCOS Y CORRESPONSALES.		
Adeudado a Bancos del país:		
a) Al Banco Central de Chile (préstamos)	—.—	—.—
b) A Bancos comerciales:		
1) A la vista	—.—	—.—
2) A plazo	—.—	—.—
Adeudado al exterior:		
a) A Bancos y corresponsales	—.—	—.—
b) A Oficinas del mismo Banco	—.—	—.—
SUMA	—.—	—.—
Redescuentos vigentes:		
a) Con Banco Central de Chile	—.—	—.—
b) Con otros Bancos	$ 310.038.741.11	
Deudas hipotecarias a largo plazo	259.038.—	—.—
TOTAL	$ 310.297.779.11	
OTRAS CUENTAS DEL PASIVO.		
Saldos con Sucursales en el país		
Operaciones de cambio y varios	$ 129.475.918.26	$ 861.84
Intereses por pagar	804.997.61	11.640.443.02
TOTAL	$ 130.280.915.87	$ 11.641.304.86
OTRAS CUENTAS DEL HABER.		
Intereses y descuentos	—.—	—.—
Otras utilidades	—.—	—.—
Utilidades del semestre	$ 21.800.000.—	
TOTAL	$ 21.800.000.—	
CAPITAL Y RESERVAS.		
Capital autorizado:		
1.500.000 acciones a $ 100.— .. $ 150.000.000.—		
Menos capital por enterar ... $ —.—		
Reserva legal	$ 150.000.000.—	
Reservas obligatorias, según estatutos	138.200.000.—	
Otras reservas varias:	—.—	—.—
a) Reservas provenientes de revaluación del Activo según Ley 9040		
b) ...	81.036.391.99	
c) ...		
d) ...		
TOTAL	$ 369.236.391.99	
TOTALES GENERALES	$ 3.053.200.873.42	$ 54.728.512.29

CUENTAS DE ORDEN

REAVALUOS LEY 7144 Valores mobiliarios	$ 2.403.776.14		
Otros bienes muebles	1.811.401.44		
Obligaciones de Directores y Empleados: (1)			
a) Directas	2.167.588.79		
b) Indirectas	369.595.60		
Valores mobiliarios de propiedad del Banco y afectos a garantías: (2)			
a) A favor del Superintendente de Bancos	593.162.49		
b) Prendas constituídas a favor de acreedores del Banco	—.—	—.—	
Deudores por garantías otorgadas y Créditos Abiertos	25.117.721.65	64.714.666.25	
Deudores por Certificados de Cobertura de Cambios		152.105.900.89	
Bienes administrados en calidad de Comisiones de Confianza	174.312.497.—		
Deudores por documentos endosados por el Banco	—.—	—.—	
Valores en custodia	672.156.988.48		
Valores y letras en garantía	351.829.598.47		
Documentos en cobranza	1.147.261.887.88	13.787.782.52	
TOTAL	$ 2.378.024.217.94	$ 230.608.349.66	$ 2.608.632.567.60

(x) Además, $ 70.668.300.— en documentos aptos para completar el encaje legal contabilizados en Colocaciones.
(1) Contabilizadas y englobadas en las "Colocaciones".
(2) Contabilizados y englobados en las "Inversiones".

Capitales adicionales provenientes de Reavalúos Ley 7144	$ 4.215.177.58	
Obligaciones de Directores y Empleados contabilizadas en las "Colocaciones"	2.537.184.39	
Valores mobiliarios de propiedad del Banco afectos a garantías y contabilizados en las "Inversiones"	593.162.49	
Responsabilidad del Banco para el retorno del valor de exportaciones y créditos vigentes		
Obligaciones por Certificados de Cobertura de Cambios	25.117.721.65	64.714.666.25
Responsabilidad del Banco por Comisiones de Confianza		152.105.900.89
Responsabilidad del Banco por endosos de documentos	$ 174.312.497.—	
Depositantes de Valores en custodia	—.—	—.—
Depositantes de Valores y letras en garantía	672.156.988.48	
Depositantes de documentos en cobranza	351.829.598.47	
	1.147.261.887.88	13.787.782.52
TOTAL	$ 2.378.024.217.94	$ 230.608.349.66

CUENTA DE PERDIDAS Y GANANCIAS

QUE COMPRENDE EL PERIODO ENTRE EL 1.o DE ENERO Y EL 30 DE JUNIO DE 1950.

DEBE	
Intereses pagados y por pagar	$ 15.898.892.57
Sueldos, gratificaciones, imposiciones a fondos de previsión, etc.	97.119.495.80
Remuneración al Directorio	432.000.—
Contribuciones	5.950.487.95
Comisiones, Cambios, Arriendos, otros gastos de Administración, Castigos y Provisiones	17.810.120.02
UTILIDAD LIQUIDA	21.800.000.—
	$ 159.010.996.34

HABER	
Intereses percibidos y por percibir	
Comisiones, Cambios y otras utilidades varias	

R. VIAL J., Contador Registrado N.o 7796. **A. OSTALE G.**, Gerente.

SEÑORES ACCIONISTAS:

Nos complacemos en poner en vuestro conocimiento que, en cumplimiento de lo prescrito en el artículo 42 de los Estatutos del Banco, hemos practicado el arqueo de la Caja y la revisión de los valores depositados en Custodia y Garantía, en la Oficina Central del Banco Español-Chile, pudiendo constatar que todo está enteramente conforme.

Procedimos también a revisar minuciosamente las obligaciones que forman la cartera de la misma Oficina, y nos es grato dejar constancia de que, a nuestro juicio, están debidamente garantizadas, guardando absoluta conformidad con los respectivos saldos del Libro Mayor.

VALPARAISO, 30 de Junio de 1950.

CARLOS DAVID FINLAY **LORENZO RIBAS TRABAL**

SEÑORES ACCIONISTAS:

En nuestro carácter de Inspectores de Cuentas de la Oficina de Santiago del Banco Español-Chile para el actual ... es grato informarles que hemos practicado el correspondiente arqueo de Caja y la revisión de los valores depositados ... y Garantía, guardando todo conformidad con los respectivos saldos del Libro Mayor.

También hemos revisado las diversas cuentas y obligaciones que componen su cartera, y nos complacemos en ... este examen no nos ha merecido observaciones.

SANTIAGO, 30 de Junio de 1950.

VICTOR ARAYA LAGOS **GUILLERMO BUENO GARCIA**

BANCO de A. EDWARDS y CIA.

SUCESORES DE A. EDWARDS Y CIA.
SUCESORES DE AGUSTIN EDWARDS OSANDON.
ESTABLECIDO EN 1846.

APITAL	$ 40.000.000.—
ONDO DE RESERVA LEGAL (COMPLETO)	10.000.000.—
ONDO DE RESERVA ADICIONAL	32.850.000.—
ONDO PARA FUTUROS DIVIDENDOS	3.081.158.29
ESERVA PROVENIENTE DE REVALORIZACION DEL ACTIVO (Ley 9040)	22.712.884.50

DIRECTORES

Presidente, AGUSTIN R. EDWARDS. Vicepresidente, RICARDO E. SEARLE.
JOHN GRAHAM, CYRIL C. KIMBER, ARTURO LYON EDWARDS, JULIO MENENDEZ PRENDEZ, JORGE K. C. OLDFIELD, GUSTAVO OLIVARES, NICANOR SENORET.

CONSEJERO DEL BANCO

GUSTAVO OLIVARES C.

OFICINA DE VALPARAISO
JUAN SCHRODER, Gerente
EDMUNDO LOIS, GUILLERMO BIGGS, Subgerentes.

OFICINA DE SANTIAGO
RAFAEL PRIETO Gerente.
ROBERTO A. de FERARI MARCOS CIFUENTES, Subgerentes.

INSPECTORES DE CUENTAS
EDUARDO B. BUDGE FERNANDO COUVE.

SEPTUAGESIMA TERCERA MEMORIA

QUE EL CONSEJO DE ADMINISTRACION PRESENTA A LA JUNTA GENERAL DE ACCIONISTAS EN 11 DE JULIO DE 1950.

SORES ACCIONISTAS:

De acuerdo con lo prescrito en los Estatutos, el Consejo de Administración presenta el Balance al 30 de Junio de 1950 y la Cuenta de Ganancias y Pérdidas correspondiente al semestre que acaba de terminar.

La utilidad del semestre, después de efectuar castigos y provisiones, y rebajadas participaciones y gratificaciones según acuerdos tomados, asciende a ... $ 5.176.452.83

Para la que proponemos la siguiente distribución:

partir a los señores Accionistas un dividendo de $ 10.— por acción	$ 4.000.000.—
tinar a Fondo de Reserva Adicional	1.000.000.—
a futuros dividendos (Fondo de Accionistas)	176.452.83
	5.176.452.83

Aceptada la distribución propuesta, los Fondos del Banco quedarán como sigue:

PITAL	$ 40.000.000.—
NDO DE RESERVA LEGAL (Completo)	10.000.000.—
NDO DE RESERVA ADICIONAL	33.850.000.—
NDO PARA FUTUROS DIVIDENDOS	3.257.611.12
SERVA PROVENIENTE DE REVALORIZACION DEL ACTIVO (Ley 9040)	22.712.884.50
	109.820.495.62

Durante el curso del semestre recién terminado presentó su renuncia al cargo de Director del Banco el señor F. Gordon Bouckley. En su reemplazo fué designado Director el señor Cyril C. Kimber. De acuerdo con el Artículo 17 de los Estatutos del co, la confirmación de este nombramiento pende de la Junta General de Accionistas.

Corresponde también a la Junta el nombramiento de Inspectores de Cuentas.

Valparaíso, 30 de Junio de 1950.

EL DIRECTORIO.

BALANCE DEL BANCO DE A. EDWARDS Y CIA.

AL 30 DE JUNIO DE 1950.

ACTIVO Y SALDOS DEUDORES	Moneda chilena	Equivalente de oro y de monedas extranjeras	TOTALES
DOS DISPONIBLES:			
sitos en el Banco Central de Chile	$ 16.442.134.20	$ 1.152.117.—	
mentos a cargo de otros Bancos (Canje)	69.778.514.55		
sitos en Bancos Comerciales del país	53.150.912.93		
cies y documentos en monedas extranjeras	2.383.015.33		
sitos en el exterior:			
a) en Bancos y Corresponsales			
b) en Oficinas del mismo Banco		28.745.160.94	
TOTAL (1)	$ 141.754.637.01	$ 29.897.277.94	$ 171.651.914.95
OCACIONES:			
dores en cuentas corrientes:			
a) en virtud de contratos	$ 16.870.380.24		
b) Sobregiros	156.805.352.75		
ramos:			
a) a no más de 3 meses	117.385.614.43	$ 262.880.—	
b) a plazos mayores	18.265.100.—		
c) sin vencimiento fijo	6.863.550.—		
mentos Descontados:			
a) a no más de 3 meses	237.992.197.11		
b) a plazos mayores	308.868.70		
s Colocaciones	2.390.133.06	476.198.31	
ces otorgados al exterior			
a) a Bancos y Corresponsales			
b) a Oficinas del mismo Banco			
SUMA	$ 556.881.196.29	$ 739.078.31	
ores por Boletas de Garantía y Consignaciones Judiciales	54.766.799.98		
ores por Cartas de Créditos, créditos simples o documentarios	847.747.50	1.939.004.45	
TOTAL	$ 612.495.743.77	$ 2.678.082.76	615.173.826.53
ERSIONES:			
es Raíces:			
a) para el servicio del Banco	$ 31.091.800.—		
b) aceptados en pago y afectos a realización			
c) correspondientes a inversiones permanentes de reservas adicionales ... $ 200.000.—	953.114.09		
es Mobiliarios:			
a) Bonos:			
1) fiscales y municipales			
2) de instituciones de crédito hipotecario	1.961.378.75		
3) de empresas industriales y otros	218.928.60		
b) Acciones:			
1) del Banco Central de Chile:			
5.000 accs. clase B	5.737.182.12		
192 accs. clase D	345.600.—		
2) de Almacenes Generales de Depósito			
3) otras acciones aceptadas en pago y afectas a realización			
4) correspondientes a inversiones permanentes de reservas adicionales ... $ 11.816.302.60	10.685.223.94		
bienes muebles afectos a realización			
es, instalaciones y útiles	1.882.464.51		
TOTAL	$ 52.875.692.01		52.875.692.01
S CUENTAS DEL ACTIVO:			
con Sucursales en el país	$ 3.123.707.27	$ 1.642.237.81	
ciones de Cambio y varios	8.408.105.80	95.332.25	
ses por cobrar	3.031.661.27		
TOTAL	$ 14.563.474.34	$ 1.737.570.06	$ 16.301.044.40
S CUENTAS DEL DEBE:			
ses y descuentos			
s de Administración y varios			
la del semestre			
TOTAL			
TOTALES GENERALES	$ 821.689.547.13	$ 34.312.930.76	$ 856.002.477.89

PASIVO Y SALDOS ACREEDORES	Moneda chilena	Equivalente de oro y de monedas extranjeras	TOTALES
EXIGIBLE A MENOS DE 30 DIAS:			
Acreedores en cuentas corrientes:			
a) Fisco y Reparticiones Gubernativas	$ 66.947.158.11		
b) Bancos y Cajas de Ahorro	31.034.124.70	152.767.81	
c) Otras instituciones	50.416.853.30		
d) Público	394.009.847.33	834.601.03	
e) Sec. Comisiones de Confianza			
pósitos a menos de 30 días o de plazo vencido:			
a) Bancos y Cajas de Ahorro	752.309.94		
b) Otros	8.490.288.15	539.824.43	
tras y Giros telegráficos a pagar	280.438.39		
ldos Invencilizados, Vista	248.459.69		
rios Acreedores	3.667.036.51	6.288.694.07	
pósitos en oro exportable (Ley 9270)		960.417.—	
SUMA	$ 564.846.516.12	8.776.304.34	
oletas de Garantía y Consignaciones Judiciales	3.445.283.54		
artas de Crédito, Créditos simples o documentarios	847.747.50		
TOTAL	$ 569.139.547.16	$ 8.776.304.34	$ 577.915.851.50
XIGIBLE A 30 O MAS DIAS:			
ep. a plazo indefinido renovable	$ 24.599.246.95		
pósitos a plazo fijo o indefinido	1.055.110.72		
ldos Inmovilizados, Plazo	100.658.53		
rios Acreedores	271.984.54		
SUMA	26.027.000.74		
oletas de Garantía y Consignaciones Judiciales	56.138.330.50		
artas de Crédito, créditos simples o documentarios		$ 20.063.462.46	
TOTAL	$ 82.165.331.24	$ 20.063.462.46	102.228.793.70
BLIGACIONES CON BANCOS Y CORRESPONSALES:			
Adeudado a Bancos del país:			
a) al Banco Central de Chile (préstamos)			
b) a Bancos Comerciales:			
1) a la vista			
2) a plazo			
deudado al exterior:			
a) a Bancos y Corresponsales			
b) a Oficinas del mismo Banco			
SUMA			
edescuentos vigentes:			
a) con Banco Central de Chile			
b) con otros Bancos	$ 21.676.138.12		
Deudas Hipotecarias a largo plazo			
TOTAL	$ 21.676.138.12		21.676.138.12
TRAS CUENTAS DEL PASIVO:			
ldos con Sucursales en el país			
peraciones de Cambio y varios			
tereses por pagar	$ 34.675.085.29	$ 5.473.163.96	
	212.949.70		
TOTAL	$ 34.888.034.99	$ 5.473.163.96	$ 40.361.198.95
TRAS CUENTAS DEL HABER:			
Intereses y Descuentos			
Otras utilidades			
Utilidad del semestre	$ 5.176.452.83		
TOTAL	5.176.452.83		5.176.452.83
APITAL Y RESERVAS:			
Capital autorizado:			
400.000 Accs., a $ 100 ... $ 40.000.000			
menos capital por enterar	40.000.000.—		
Reserva legal	10.000.000.—		
Reservas obligatorias según Estatutos			
Otras Reservas varias:			
a) Reserva Adicional ... $ 32.850.000.—			
b) Futuros Dividendos ... 3.081.158.29			
c) Revaluación Activo, Ley 9040 ... 22.712.884.50	58.644.042.79		
TOTAL	$ 108.644.042.79		108.644.042.79
TOTALES GENERALES	$ 821.689.547.13	$ 34.312.930.76	$ 856.002.477.89

CUENTAS DE ORDEN

ciones de Directores y Empleados (2)			Obligaciones de Directores y Empleados contabilizadas en las "Colocaciones"		
directas	1.809.016.49		Valores Mobiliarios de propiedad del Banco afectos a garantías y contabilizados en las "Inversiones"	1.811.516.49	
indirectas	2.500.—		Responsabilidad del Banco para retornos de exportaciones y créditos vigentes	644.000.—	
es Mobiliarios de propiedad del Banco y afectos a garantías (3)			Responsabilidad del Banco por Comisiones de Confianza	125.000.—	31.358.474.27
a favor del Superintendente de Bancos	644.000.—		Obligaciones por Certificados de Cobertura de Cambio	193.850.035.87	
prendas constituídas a favor de acreedores del Banco			Responsabilidad del Banco por endosos de documentos		
res por garantías otorgadas y créditos abiertos	125.000.—	31.358.474.27	Depositantes de Valores en Custodia	819.779.189.28	
res por Certificados de Cobertura de Cambio	193.850.035.87		Depositantes de Valores y Letras en Garantía	148.333.520.90	
administrados en calidad de Comisiones de Confianza			Depositantes de Documentos en Cobranza	65.191.152.92	4.340.047.88
res por documentos endosados por el Banco			TOTAL	$ 1.329.734.415.46	$ 35.698.522.15	$ 1.365.432.937.61
s en Custodia	819.779.189.28				
s y Letras en Garantía	148.333.520.90				
nentos en Cobranza	65.191.152.92	4.340.047.88			
TOTAL	$ 1.329.734.415.46	$ 35.698.522.15	$ 1.365.432.937.61		

demás $ 11.105.100.— en documentos aptos para completar el encaje legal y contabilizados en las "COLOCACIONES".
ontabilizadas y englobadas en las "Colocaciones".
ontabilizados y englobados en las "Inversiones".

CUENTA DE GANANCIAS Y PERDIDAS

QUE COMPRENDE EL PERIODO ENTRE EL 1.o DE ENERO Y EL 30 DE JUNIO DE 1950.

DEBE		HABER	
res devengados y por pagar	3.450.041.53	Intereses percibidos y por percibir	$ 25.955.000.88
s, Honorarios, Gratificaciones e Imposiciones a Fondos Previsión	13.513.771.71	Arriendos, Comisiones, Cambios y otras entradas varias	$ 6.070.328.14
neración al Directorio	195.126.—		
buciones	1.951.977.36		
ones, Arriendos, Gastos de Administ. y otras salidas varias	7.737.959.59		
DAD LIQUIDA	5.176.452.83		
	$ 32.025.329.02		$ 32.025.329.02

VALPARAISO, 30 de junio de 1950.
Hemos examinado los libros de contabilidad hallándolos en perfecto orden.

FLORENCIO GANDARA
Contador Reg. N.o 11.381.

EDUARDO B. BUDGE. FERNANDO COUVE,
Inspectores de Cuentas.

JUAN SCHRODER,
Gerente.

BANCO CENTRAL DE CHI

MANUEL TRUCCO F.,
Presidente

LUIS SCHMIDT Q.
Vice-Presidente

ARTURO MASCHKE,
Gerente General.

RAMON ROJAS CASTRO,
Subgerente.

OSVALDO DEL RIO A.
Sub-Gerente Secretario.

LUIS SALAZAR,
Revisor General.

DIRECTORES

PEDRO CASTELBLANCO	Representante del Gobierno (Clase A)
JORGE WACHHOLTZ	Representante del Gobierno (Clase A)
OSCAR VALENZUELA V.	Representante del Gobierno (Clase A)
RICARDO LETELIER	Representante de los Bancos Nacionales (Clase B)
CARLOS A. VIAL E.	Representante de los Bancos Nacionales (Clase B)
JOSE PICO MIRO	Representante de los Bancos Extranjeros (Clase C)
VICENTE IZQUIERDO	Representante del Público Accionista (Clase D)
MAXIMO VALDES	Representante de la Sociedad Nacional de Agricultura y de la Sociedad de Fomento Fabril
ENRIQUE CHIRGWIN	Representante de la Cámara Central de Comercio y de la Corporación de Ventas de Salitre y Yodo de Chile
EMILIO LOPEZ	Representante de las Instituciones Obreras
GREGORIO AMUNATEGUI	Representante del Senado
PEDRO OPITZ	Representante del Senado
FERNANDO ALDUNATE	Representante de la Cámara de Diputados
AMILCAR CHIORRINI	Representante de la Cámara de Diputados

AGENCIAS

IQUIQUE	Carlos Reyes, agente.	CHILLAN	Ricardo Ro
ANTOFAGASTA	Wilfred Leigh, agente.	CONCEPCION	Augusto A
LA SERENA	Jorge Sepúlveda, agente	TEMUCO	Alfredo Co
VALPARAISO	Alfredo Phillips agente.	VALDIVIA	Germán Fl
TALCA	Francisco Bórquez, agente.	PUNTA ARENAS	Oscar Nelso

Balance General al 30 de Junio de 1950

ACTIVO Y SALDOS DEUDORES

CUENTAS	MONEDA CORRIENTE	Moneda Extranjera Equiv. de Mds./Ext. US$ 1= $ 31	ORO Equivalencias del Oro 0.0286668 grs. finos = $ 1 0.888671 grs. finos = US$ 1 US$ 1 = $ 31 $ Oro 6 d. Oro = $ 6.385
NDOS DISPONIBLES			
a) Oro sellado chileno en el País			170.391.410.13
b) Oro específico en el País			429.164.361.81
c) Oro específico en el Exterior			645.459.204.23
d) Otros valores en monedas extranjeras en el País		4.973.999.97	
e) Depósitos en Corresponsales en el Exterior		220.514.310.93	
f) Corresponsales de Compensaciones		216.128.59	
ROS VALORES			
a) Moneda Divisionaria	309.891.92		
b) Documentos a cargo de otros Bancos	7.627.535.47		
ORTES A INSTITUCIONES INTERNACIONALES			
Aporte al Fondo Monetario Internacional, Art. 3.o Sec. 7 b	1.276.641.568.02		273.358.431.98
Aporte del Fisco, Ley 8.403, Art. 13, Banco Internacional de Reconstrucción y Fomento	195.300.000.—		
OLOCACIONES			
Con Bancos Accionistas:			
Redescuentos	1.779.220.730.88		
Con el Público:			
a) Letras Descontadas	812.116.174.65		
b) Préstamos Warrants	659.401.809.15		
c) Letras Descontadas a Cooperativas Agrícolas Ley 4.531	900.670.93		
Con el Fisco y Reparticiones Gubernativas:			
a) Préstamos al Fisco	677.936.507.65		
b) Préstamos a Reparticiones Gubernativas	7.715.157.44		
Con Instituciones no Accionistas:			
a) Caja Nacional de Ahorros:			
1) Préstamos y Redescuentos, Ley 6.811 — $ 488.083.584.06			
2) Redescuentos, Leyes 6.334 y 6.640 — 111.793.700.—	599.877.284.06		
b) Caja de Crédito Popular	60.456.200.—		
c) Instituciones de Fomento:			
1) Instituto de Crédito Industrial. Préstamos Leyes 5.185 y 6.824 — $ 23.822.000.—			
Letras Descontadas — 194.085.714.32			
2) Caja de Colonización Agrícola. Préstamos Leyes 5.185 y 6.824 — 11.789.000.—			
3) Caja de Crédito Minero. Préstamos y Descuentos, Ley 7.062 — 93.177.148.74			
4) Caja de Crédito Agrario. Préstamos Ley 8.143 — 187.250.000.—	510.123.863.06		
d) Industria Salitrera			
e) Instituto de Economía Agrícola. Préstamos y Descuentos Leyes 6.421 y 9.280	308.196.427.01		
f) Descuentos a cargo de los Ferrocarriles del Estado, Ley 7.140			
g) Préstamos a Cooperativas de Consumos Ley 7.397	1.200.000.—		
INVERSIONES			
Bienes Raíces	15.000.—		
Muebles	7.848.—		
Valores mobiliarios	1.000.—		
Operaciones Ley 7.747, Art. 40 Letra C:			
a) Bonos Fiscales — $ 361.387.960.—			
b) Cía. Acero del Pacífico — 490.947.087.80			
c) Pagaré CORFO para Empresa Nacional de Transportes Colectivos, Ley 8.132 Art. 4.o — 339.205.250.—			
d) Pagaré FF. CC. del Estado — 37.500.000.—	1.129.040.297.80		
Bonos Fiscales Ley 8.143, Arts. 4.o 5.o y 6.o transitorios. (Caja de Crédito Agrario)	351.231.000.—		
Pagarés Fiscales, Ley 8.918, Arts. 8.o y 9.o (Ley Económica de 30 de Octubre de 1947)	186.987.500.—		
OTRAS CUENTAS DEL ACTIVO			
Cambio N.o 1 (Fondos de Conversión)	1.034.703.087.44		
Cambio N.o 2:			
1) Otras disponibilidades del Banco — $ 193.608.192.27			
2) Equivalente Cuota Oro Fondo Monetario Internacional — 273.358.431.98	466.966.624.25		
Cambio N.o 3 (Compras de Cambio Decreto-Ley 646 Ley 7.144)	72.198.982.64		
Operaciones Pendientes y Varios	1.444.728.55		
Intereses por Recibir	37.030.538.09		
Material y Elaboración de Billetes	4.649.—		
Monedas Extranjeras contra Disponibilidades Oro (Conversión N.o 2)		3.106.846.54	
Compra-Venta Cambios Créd. N.o 2, Compensac. Brasil		16.278.607.78	
Compra-Venta Cambios Compensac. Alemania		12.010.701.69	
TOTALES	10.176.655.076.01	257.100.595.50	1.518.373.408.15

PASIVO Y SALDOS ACREEDOR

CUENTAS	MONEDA CORRIENTE	Moneda Extranjer Equiv. de Mds./Ext US$ 1= $ 31
EXIGIBLE A LA VISTA:		
Billetes en Circulación	5.782.658.577.—	
Depósitos de Terceros:		
a) Bancos Accionistas	1.301.307.730.43	
b) Público	80.702.611.91	8.404.564.19
c) Caja Nacional de Ahorros	20.940.230.68	
d) Caja de Amortización	38.252.484.82	63.669.150.84
e) Fisco	128.259.853.65	64.374.651.46
f) Reparticiones Gubernativas	11.862.361.05	2.725.427.31
g) Tratados de Compensación	11.060.109.63	
h) Otros Compromisos	47.024.686.62	5.081.913.96
i) Depósitos de Dólares (Decreto Hacienda 2,829)		4.285.750.—
SUMAS	7.422.068.645.79	148.541.457.76
CUENTAS CON INSTITUCIONES INTERNACIONALES:		
Cuota Fondo Monetario Internacional		
Cuenta N.o 1, Fondo Monetario Internacional:		
a) Depósito por Aporte Inicial — $ 1.276.611.568.02		
b) Por Compras de Cambio — 272.800.000.—	1.549.411.568.02	
Cuenta N.o 2, Fondo Monetario Internacional	37.877.35	
Cuenta A, Banco Internacional de Reconstrucción y Fomento	195.071.196.40	
OTRAS CUENTAS DEL PASIVO:		
Fondo de Conversión (Conversión N.o 1)		7.851.617.04
Otras Disponibilidades del Banco (Conversión N.o 2)		72.198.982.64
Compras de Cambios, Decreto Ley 646 y Ley 7.144 (Conversión N.o 3)	123.044.839.06	3.100.—
Operaciones Pendientes y Varios	26.127.694.23	
Cuentas con Agencias		28.289.309.47
Corresponsales de Compensaciones	23.091.409.58	
Cambio N.o 4 (US$ Compensaciones)		216.128.59
Compraventa cambios, Compens. Ecuador	453.634.240.90	
"Corfo" art. 5.o, Convenio Eximbank		
CAPITAL Y RESERVAS:		
Capital	169.310.000.—	
Fondo de Reserva Legal	175.441.234.47	
Fondo Especial para Futuros Dividendos	39.416.370.21	
TOTALES	10.176.655.076.01	257.100.595.50

CUENTAS DE ORDEN

Valores en Custodia y Garantía	3.022.798.940.03		
Cobranzas	548.277.348.39		
Cobranzas de Oficinas	202.539.068.53		
Vales y Billetes Fiscales para Incinerar	81.738.—		
Billetes del Banco para Incinerar	220.947.251.—		
Cobranzas Recibidas del Brasil		18.863.097.62	
Cobranzas Enviadas a Corresponsales Compensación		52.041.227.63	
Valores en Garantía Brasil	939.885.88		
Corresponsales de Compensaciones		3.137.100.64	
Custodia en Corresponsales		13.100.—	
Crédit Suisse Zurich, Dep. Esp. Chile Fcs. S		175.000.—	
National City Bank, Crédito del Eximbank a CORFO		197.364.927.36	
Mercaderías Brasil con Boletas Garantía Excedente	1.193.422.21		
Importaciones Brasil, Créditos con garantía Bancaria y otras	17.553.679.63		
Banco Internacional de Reconstrucción y Fomento "La Cuota"		272.800.000.—	21.700.000.—
Compra Condicional Dlls. Interfund	179.500.000.—		
Documentos Visados Leyes 5.185, 5.307 y 5.350		5.173.187.62	
Créditos para Export. Comp. con Alemania		310.000.000.—	
Debentures CAP, Ley 7.747, US$			
TOTALES	4.193.831.333.67	859.567.640.87	21.700.000.—

Valores en Garantía	921.778.925.30	
Acreedores por Valores en Custodia	2.101.020.014.73	
Letras en Cobranzas	548.277.348.39	
Letras de Oficinas en Cobranzas	202.539.068.53	
Vales y Billetes Fiscales retirados de la circulación	81.738.—	
Billetes del Banco retirados de la circulación	220.947.251.—	
Reembolsos para el Brasil		18.863.097.62
Reembolsos de Compensaciones		52.041.227.63
Valores en Garantía Brasil por Dif. de Cambios	939.885.88	
Compensaciones con el Exterior		3.137.100.64
Custodia en Dinares		13.100.—
Caja Amortización, Dep. Esp. Ch. Fcs. S.		175.000.—
Crédito a "Corfo" del Eximbank		197.364.927.36
Boletas Garantía para Brasil — Excedente	1.193.422.21	
Créditos para Brasil con garantía Bancaria y otras	17.553.679.63	
Banco Intern. de Reconstrucción y Fomento "Aporte Fiscal"		272.800.000.—
Dollars comprados al Interfund	179.500.000.—	
Visación Leyes 5,185, 5,307 y 5,350		5.173.187.62
Créditos para liquidar al Bank Deustcher Lander		310.000.000.—
Suscripción Debentures CAP, Ley 7,747		
TOTALES	4.193.831.333.67	859.567.640.87

VENCIMIENTO DE LAS COLOCACIONES

a la vista	$ 375.503.103.03
a no más de 30 días	1.798.573.045.35
a no más de 60 días	1.406.049.801.22
a no más de 90 días	753.670.710.14
a plazos mayores	1.083.348.165.09
TOTAL	$ 5.417.144.824.83

TASAS DE INTERESES Y DESCUENTOS ACORDADAS POR EL DIRECTORIO DEL BANCO

1.—Descuentos al Público — 6 %
2.—Redescuentos a la Caja Nacional de Ahorros (ley 6,811) — 5 %
3.—Redescuentos a Bancos Accionistas — 4½ %
4.—Operaciones garantidas con vales de prenda (ley 5,069) — 4½ %
5.—Préstamos a la Caja Nacional de Ahorros (ley 6,811) — 4½ %
6.—Préstamos a la Caja de Previsión de Empleados Particulares (decreto-ley 182) — 4½ %
7.—Redescuentos a la Caja de Crédito Agrario a no más de 90 días — 4½ %
8.—Descuentos a las Cooperativas Agrícolas (ley 4.531) — 4½ %
9.—Préstamos a las Cooperativas de Consumos (ley 7.397) — 4½ %
10.—Operaciones con la Caja de Crédito Minero e Institutos de Fomento Minero e Industrial de Tarapacá y Antofagasta (ley 6.237 Arts. 1.o y 2.o) — 4 %
11.—Descuentos de letras a no más de 180 días giradas, aceptadas o avaladas por la Caja de Crédito Minero Art. 3.o (ley 6.237) — 4 %
12.—Descuentos al Instituto de Crédito Industrial — 4 %
13.—Descuento de letras giradas y pagaderas en dólares en que interviene la Corporación de Ventas de Salitre y Yodo de Chile — 4 %
14.—Operaciones con la Corporación de Ventas de Salitre y Yodo de Chile (leyes 5,185 y 6,824) a plazos no mayores de 90 días — 3 %
15.—Operaciones con el Instituto de Crédito Industrial y la Caja de Colonización Agrícola (leyes 5,185 y 6.824) — 3 %
16.—Préstamos a la Caja de Crédito Popular (ley 5,398) — 3 %
17.—Descuentos de letras giradas y pagaderas en dólares a no más de 90 días en que interviene la Caja de Crédito Minero — 2 %
18.—Préstamos al Fisco (leyes 6.237 y 6,334) — 1,9 %
19.—Crédito a la Caja Autónoma de Amortización (ley 7,144) — 1 %
20.—Descuentos de letras aceptadas por la Empresa de los FF. CC. del Estado (ley 7,140) — 1 %
21.—Operaciones con la Caja de Crédito Agrario para Cooperativas de Pequeños Agricultores (leyes 6.382 y 6,824) — 1 %
22.—Préstamos a la Municipalidad de Providencia (ley 8,787) — 1 %
23.—Préstamos a no más de 90 días garantizados con conocimientos de embarque — 7 %
24.—Descuentos de letras giradas por la Sociedad Comercial Exportadora del Pacífico Ltda. a cargo de la Corporación de Ventas de Salitre y Yodo de Chile — 6 %
25.—Crédito en cuenta corriente a la Corporación de Ventas de Salitre y Yodo de Chile, Leyes N.os 5,185 y 6,824 — 3 %
26.—Descuentos de letras solicitados por la Caja de Crédito Agrario y que provengan de anticipos a los productores de diversos productos agrícolas distintos del arroz — 5 %
27.—Descuentos de letras en que intervenga la Caja de Crédito Agrario — 4½ %

TASAS DE INTERESES PARA DEL BANCO CENTRAL DE C POR LEYES ESPE

1) Préstamos y Descuentos tuto de Economía Agr yes 6.421 y 9.280)
2) Préstamos y Descuentos de Crédito Minero (Ley
3) Redescuentos de pagar a la Caja Nacional de Bancos Comerciales (Le y 6.640)
4) Préstamos a la Caja de ción Agrícola, hasta (Leyes 5.185 y 6.824)
5) Descuento a la Caja de ción de letras aceptad Tesorería General de la (Ley 7.200, Art. 15)
6) Préstamos a la Caja de Hipotecario (Ley 7.123
7) Préstamos a la Caja de Agrario (Ley 8.143 Art.
8) Pagarés de Tesorería (Le 8.918, Art. 9.o)

ANCO CENTRAL DE CHILE

CUENTA DE PERDIDAS Y GANANCIAS

QUE COMPRENDE EL PERIODO ENTRE EL 1.o DE ENERO Y EL 30 DE JUNIO DE 1950

DEBE

s, honorarios, gratificaciones e imposiciones a fondos de previsión del personal	$ 34.864.073.90
eración al Directorio	190.750.—
uciones	3.371.834.56
de emisión	4.984.150.48
nes, arriendos, gastos de administración y otras salidas varias	21.148.089.10
d Líquida	75.257.593.41
	$ 139.816.491.45

ibución de la utilidad líquida, conforme al Título 10.o, Artículo 99, de la Ley Orgánica:

de Reserva	12.466.610.33
Especial de Beneficio para empleados (5%)	3.762.879.67
do sobre 169.310 acciones	16.931.000.—
al Fisco	42.097.103.41
	$ 75.257.593.41

HABER

INTERESES PERCIBIDOS Y POR PERCIBIR:

a) Bancos accionistas	$ 39.459.662.34
b) Cajas de Ahorro	11.727.474.64
c) Instituciones de fomento	5.913.320.95
d) Otras Instituciones y entidades del país	4.868.722.59
e) Público en general y varios	32.404.003.18
f) Fisco, Reparticiones Gubernativas y Municipalidades	6.666.166.92
Arriendo, comisiones y otras entradas varias	38.837.140.73
	$ 139.816.491.45

(Firmado): FERNANDO ROJAS V.
Contador General.

(Firmado): ARTURO MASCHKE
Gerente General.

IEA DE CARRERA EN EL CLUB HIPICO

ngo 25 de junio de 1950
TA N.o 2, REGULAR)
A CARRERA.— 1.200 metros.— Condicional.
NERA 52, F. Marchant.
yamba 'I, O. Bravo.
te D'Azur 52, R. Latorre.
anga 52, Juan Sánches.
bita 52,3, V. Gonzáles.
ganar 51, M. Reyes.
a 51, O. Romero.
Tears 52,3, L. Espinoza.
riana 52, A. Marchessini.
eranita 52,9, G. Palma.
ck Girl 51, O. González.
era (rodó) 51,9, S. Arriaa.
nada por 1 cab.; el 3.o a
cpo.; el 4.o a 1 3|4 cpos.;
.o a 1 1|4 cpos.— Tiem-
1.15 2|5.

SEGUNDA CARRERA.— 1.200 metros.— Condicional.
1.o MARQUEMADA 52, R. Latore.
2.o Pronta 52, A. Marchessini.
3.o Finlandesa 51, O. Bravo.
4.o Revancha 52,2, R. Pérea.
5.o Segala 52, Juan Sánches.
6.o Eva 51, M. Reyes.
7.o Erika 51, O. Romero.
8.o Lady Brook 52,4, O. Cáceres.
9.o Cifra 52, A. Salazar.
10.o Rayuela 52,5, F. Marchant.
11.o Santina 52,6, L. Espinoza.
12.o Artista 52,3, V. Gonzáles. Ganada por 4 1|2 cpos.; el 3.o a 1|2 cpo.; el 4.o a 2 cpos.; el 5.o a 1 cpo. Tiempo: 1.16.

TERCERA CARRERA. — 1.600 metros. — Cuarta Serie. — Handicap.— Jinetes aprendices.
1.o BUCHUQUEO 50,1, M. Reyes
2.o Pamir 53, C. González.
3.o Sonatón 53,5, R. Leiva.
4.o Charol 48, O. Chamorro.
5.o El Tangue 55, H. Vergara.
6.o Filamento 53,1, E. Freire.
7.o Onzo 56, M. Salas.
8.o Don Conrado 53, S. Quezada.
9.o Chicore 55, M. Díaz.
10.o Finish 52, E. Muñoz.
11.o Timbal 45,5, J. García.
12.o Kai Ku 50, F. Gatica.
13.o Orevecoeur 54,9, G. Montes.
14.o Cachetón 49, O. Bravo.
15.o Penachito 46,7, O. Romero.
16.o Frutillar 55, R. Pérez.
17. o Tristeza 51, G. Valdivia. Ganada por 1 pesc.,; los 3.os en empate; el 5.o a 1|2 cab. —Tiempo: 1.40 2|5.

CUARTA CARRERA.— 2.400 metros.— Handicap.
1.o LOS ALPES 49, L. Jara.
2.o Opio 54, F. Gatica.
3.o Canbullón 55,8, J. Orellana.
4.o Acónito 47, O. Bravo.
5.o Rolf 55, J. Sánchez. Ganada por 3|4 cpo.; el 3.o a 1 pesc.; el 4.o a 3 cpos.; el 5.o a 2 1|2 cpos.— Tiempo: 2.33 3|5.

QUINA CARRERA.— 1.600 metros.— Primera Serie.— Handicap.
1.o DON PALMILLA 55, M. Reyes.
2.o Jamaicano 48, M. Guerrero.
3.o Serenito 55,6, J. Orellana.
4.o Lombardo 54, F. Marchant.
5.o Anadir 56, R. Latorre.
6.o Qué Más Da 49, R. Cornejo.
7.o Dinamarquero 55, F. Gatica.
8.o Confitero 53,2, P. Flores.
9.o Eximio 50, A. Marchessini. Ganada por 1 cab.; el 3.o a 1|2 cab.; el 4.o a 2 1|2 cpos.; el 5.o a 1|2 cpo. — Tiempo: 1.139 2|5.

SEXTA CARRERA.— 1.200 metros.— Handicap.— Carrera Especial.
1.o BABILONIO 51, A. Marchessini.
2.o Capataz 47, O. Bravo.
3.o Ric Rac 53, R. Latorre.
4.o Silbador 52, F. Marchant.
5.o Penacho 59, L. Céspedes.
6.o Filón 49, J. Espinoza.
7.o Descartes 55,6, J. Orellana.
8.o Oregón 54, F. Gatica.
9.o Frito 57, P. Flores.
10.o Gran Copete 52,5, L. Espinoza.
11.o Visconde 49,2, R. Cornejo.
12.o Gogo 48,2, M. Guerrero. Ganada por 1 pesc.; el 3.o a 1|2 cpo.; el 4.o a 1 cab.; el 5.o a 1 1|2 cpo.— Tiempo: 1.14 1|5.

SEPTIMA CARRERA.— 1.500 metros.— Condicional.
1.o CASH DOWN 56, R. Cruzat.
2.o Provocador 56, J. Sánchez.
3.o Huaraculén 56, J. Olivares.
4.o Cupido 55, M. Reyes.
5.o Vat 69, 56, J. Orellana
6.o Adepto 56, F. Marchant.
7.o Explosivo 56, R. Madariaga.
8.o El Lucero 56, A. Marchessini
9.o Leblón 56,5, L. Céspedes.
10.o Molotov 56, J. Sánchez.
11.o Bar Fénix 56, G. Sepúlveda. Ganada por 1 1|2 cpos.; el 2.o a 1 cpo.; el 4.o a 4 cpos.; el 5.o a 2 cpos.— Tiempo: 1.34.

OCTAVA CARRERA.— 1.600 metros.— Segunda Serie. — Handicap.
1.o JORITO 51, Juan González.
2.o Zahori 50, A. Marchessini.
3.o Cambalache 52, M. Reyes.
4.o Ensueño 46,5; M. Guerrero.
5.o Está Bien 53,3, J. Olivares.
6.o Chispazo 47,5, O. Bravo.
7.o Curicano 54, H. Vargas.
8.o Empeñoso 50, R. Cornejo.
9.o Catalpa 55, R. Latorre. Ganada por 1|2 pesc.; el 3.o a 1 pesc.; el 4.o a 1 cpo.; el 5.o a 1|2 cpo.— Tiempo: 1.39 3|5.

NOVENA CARRERA.— 1.600 metros.— Tercera Serie.— Handicap.
1.o BUCALEMU 46, L. Jara.
2.o Público 52,4, F. Marchant.
3.o Jarrita 53, M. Reyes.
4.o Miss Fouché 47, M. Guerrero.
5.o Quemadisa 52,2, L. Espinoza.
6.o Tío Pepe 51,3, R. Latorre.
7.o Mazacote 51, R. Cornejo.
8.o Salvajón 54, V. Gonzáles.
9.o Rayo de Oro 49, R. Cifuentes
10.o Romeral 51, L. Contreras.
11.o Sauce Llorón 50,1, O. Bravo.
12.o Blandina 46,1, E. Muñoz. Ganada por 1|2 cpo.; el 3.o a 1 1|2 cpo.; el 4.o a 3|4 cpo.; el 5.o a 1 1|2 cpo.— Tiempo: 1.40.

CINCO CONSEJOS PARA EL C. HIPICO

Un buen apronte en la semana Mosquito, con O. Bravo, pasó 700 en 44 3|5.

Un ganador indicado, Marquemada.

Una doblona a ganador, Marquemada, Ensueño.

Una tripleta a placé, Marquemada, Ensueño, Jamaicano.

Uno para cobrar en la última, Pamir.

BRICA DE PERMEABLES
SUCESION DE
E MEDVINSKY
s para colegiales.
s para obreros, mantas impermeables y de castilla. Casacas y paletós de cuero para Cazadores y motoristas.
A. ALMIRANTE
ATORRE 308
A DE LOS PADRES FRANCESES

BRICA DE ROPA PARA NIÑOS
"SILBERTEX"
N DIEGO 219-B — FONO 67133
ESPECIALIDAD EN:
IGUITOS
VESTIDITOS
ROPA INTERIOR DE SEÑORAS
HOMBRES Y NIÑOS
TEJIDOS DE LANA
CAMISAS
PAÑUELOS
N SURTIDO EN MEDIAS CALCETINES SOQUETES

JERIA
YERIA ITALIANA
MEDA 982 TEL: 80474
RELOJES SUIZOS, las mejores marcas. Especialidad en RELOJES PULSERAS, FANTASIAS EN GENERAL
Recibimos toda clase de composturas, garantizadas por técnico europeo. GRANDES FACILIDADES DE PAGO, SIN RECARGO
SOLICITE UN CREDITO

NCO ESPAÑOL-CHILE
ERRE DEL REGISTRO DE ACCIONISTAS
los efectos de la celebración de la Junta General de Accionistas del 15 de Julio de 1950 y a fin de los accionistas que tengan derecho a gozar del de $ 13.— por acción que se someterá a la aprobadicha Junta, el Registro de Transferencias de Acciomanecerá cerrado desde el 4 al 15 de Julio citado, chas inclusive.
raíso, 29 de Junio de 1950.
EL GERENTE

TUBOS LUZ FLUORESCENTE
de la International Electric. Marca Rooke, de 40 W., liquidamos una partida de 500, a
$ 90.— c/u.
San Diego 921

MADA DE CHILE
ESTA PRIVADA N.o 394 — POR PINTURAS
se la atención del comercio en general a esta proe solicita la Armada, por diversas partidas de pinestas en el Pañol de Recepción del Arsenal Naval raíso.
es antecedentes pueden solicitarse en la Oficina de
A DE APERTURA: Miércoles 12 de Julio de 1950.
L Y HORA: Pral 620 — 2.o piso, a las 10 horas.
JEFE DEL DEPTO. DE ABASTECIMIENTOS Y MATERIAL

CARTERAS
Las más baratas de Santiago
FINO CUERO
HERMOSOS COLORES
$ 195.—
MONJITAS 843
— LOCAL 37 —

LA NACION
Para teñir en casa
MILINAS "IRIS"
TIÑEN MEJOR Y CUESTAN MENOS.
• EXIJALO EN SU FARMACIA •

PROGRAMAS DE MAÑANA EN AMBOS HIPODROMOS

CLUB HIPICO

DOMINGO 2 DE JULIO

PRIMERA CARRERA. — 1.200 metros.— A las 12.40.
12 Amigazza 53; S. Quezada
7 Astelena 53; O. Bravo
8 Boa Vista 53; R. Parada
11 Duma 53; R. Cifuentes
1 Floriana 53; G. Silva
9 Hulla 53; G. Retamal
3 Manitoba 53; P. Flores
6 Revancha 53; R. Pérez
13 Salt Tears 53; L. Espinoza
2 Salomona 53; R. Parodi
4 Segala 53; J. Sánchez
10 Singapur 53; R. Silva
5 Tremenda 53; G. Palma

SEGUNDA CARRERA. — 1.200 metros.— A la 1.10.
2 Calívora 53; R. Parodi
14 Cote D'Azur 53; R. Latorre
8 Chatita 53; L. Espinoza
7 Erika 53; J. E. Bravo
3 Finlandesa 53; O. Bravo
13 Guanguali 53; A. Pobleta
9 Irawady 53; J. Guajardo
12 Lacy Brook 53; R. Cifuentes
4 Polvorilla 53;; A. Marchessini
1 Pronta 53; A. Marchessini
11 Sonette 53; P. Flores
6 Tapita 53; E. Muñoz
5 Teyamba 53; J. F. Marchant
10 Vagenar 53; M. Reyes.

TERCERA CARRERA. — 1.200 metros.— A la 1.40.
7 Misión 56; S. Quezada
12 Bárbara 53; R. Castillo
8 Boina Azul 53; G. Silva
3 Comofiera 53; O. Chamorro
2 Espinaca 53; J. Espinoza
5 La Tribu 53; F. Gatica
6 Lanera 53; R. Parodi
4 Lismore 53; E. Muñoz
15 Marquemada 53; R. Cornejo
13 Pensativa 53; J. F. Marchant
10 Pintura 53; M. Valenzuela
9 Reina Madre 53; R. Cifuentes
1 Sexy Woman 53; O. Bravo
11 Sorjifia 53; N. N.
14 Yanacona 53; M. Reyes

CUARTA CARRERA. — 1.600 metros.— A las 2.20.
4 Seibo 59; H. Caballero
21 Botabarro 57; M. Reyes
5 Crevecour 56; O. Valenzuela
10 Frutillar 56; L. A. Díaz
11 Campfire 54; S. Quezada
14 Finish 54; L. Espinoza
18 Cachetón 52; R. Silva
24 Charol 52; J. E. Bravo
22 Corcovado 51; A. Pobleto
16 Quijada 51; O. Bravo
6 Ferryman 50; J. Guajardo
15 Armiño 49; R. Pérez
7 Sátrapa 49; M. Valenzuela
20 Tajamar 49; J. Contreras
1 La Colchaguina 48; J. García
9 Penachito 48; R. Cifuentes
23 Timbal 48; J. Espinoza
19 Isauro 47; J. Cornejo
17 Bisonte 46; E. Soto
18 Chanli 46; G. Silva
2 Comodiablo 45; F. Gatica
12 Challinga 45; R. Ledesma
3 Parroquiano 45; L. Jara
8 Rebelión 45; E. Muñoz

QUINTA CARRERA. — 1.600 metros.— A las 2.55.
7 Terek 57; A. Pobleta
2 Fels 56; J. Contreras
8 Madari 56; J. Orellana
9 Tuncana 56; J. Sánchez
6 Colpayo 54; J. F. Marchant
10 Don Palmilla 52; R. Latorre
3 Conradito 51; R. Parodi
4 Serenito 50; A. Marchessini
1 Dinamarquero 47; F. Gatica
5 Lombardo 47; O. Bravo

SEXTA CARRERA. — 2.400 metros.—A las 3.35.
7 Camembert 58; L. A. Díaz
9 Old Angus 57; R. Cornejo
2 Junco 55; L. Espinoza
4 Madison 53; J. González
6 Cambullón 52; A. Marchessini
5 Rolf 49; C. Giraldez
1 Los Alpes 48; L. Jara
8 Mosquito 47; O. Bravo
3 Vals Vienés 46; F. Gatica

SEPTIMA CARRERA. — 1.600 metros.— A las 4.15.
7 Curicano 57; H. Caballero
5 Empeñoso 56; L. Espinoza
13 Salvaje 55; J. E. Bravo
14 Guardiamarina 54; A. Salazar
9 Chispazo 53; O. Valenzuela
1 Ensueño 53; R. Cornejo
8 Público 53; J. F. Marchant
10 Campereya 53; A. Marchessini
6 Monpellier 52; J. Sánchez
3 Pedal 52; R. Pérez
2 Jarrita 51; M. Reyes
12 Esopo 50; F. Gatica
14 Salvajón 49; O. Bravo
11 Reina Claudia 46; J. Espinoza

OCTAVA CARRERA. — 1.600 metros.— A las 5.
2 Fagot 58; J. Sánchez
8 Jamaicano 55; J. Orellana
13 Floración 54; A. Marchessini
9 Sand Trik 52; L. Espinoza
7 Jorito 51; Jn. Gonzáles
10 Valparaíso 51; R. Cornejo
1 Morse 50; J. E. Bravo
4 Mabruk 49; R. Parodi
5 Está Bien 48; C. Giraldez
12 Astrónomo 47; J. Espinoza
11 T. Golden Girl 46;; F. Gatica
6 Zahori 46; O. Bravo
3 Dotingly 45; R. Cifuentes

NOVENA CARRERA. — 1.600 metros. — A las 5.45.
6 Acónito 56; L. Espinoza
14 Corocero 56; R. Cruzat
1 Galletué 56; G. Sepúlveda
13 Maricastaña 56; J. Orellana
4 Tío Pepe 56; R. Latorre
19 Cardonal 55; A. Pobleto
17 Mazacotte 55; J. F. Marchant
2 Romeral 55; L. G. Contreras
18 Eco 54; R. Parodi
8 Finito 54; J. Contreras
15 R. de Oro 54; O. Valenzuela
7 Miss Fouché 53; J. González
10 Colle 52; E. Salas
16 Buchuqueo 51; M. Reyes
12 Camposanto 51; J. E. Bravo
5 Blandina 50; F. Gatica
11 Pamir 50; R. Cornejo
9 Sonatón 48; J. Espinoza
3 Filamento 47; H. Vargas

HIPODROMO CHILE

DOMINGO 2 DE JULIO

PRIMERA CARRERA, a las 8.15 A. M.— 8.a serie.— 1.200 metros
8 Abono 57, C. Farmer
4 Matraca 56, O. Romero
17 Catarata 51, R. Ledesma
14 Coyuncho 55, B. Madrid
5 Viejo Amor 55, J. Leiva
12 Zacarías 54, B. Sandoval
18 Chamal 53, L. Marcos
3 Jelkide 53, C. Córdova
16 Pachuco 53, G. Retamal
20 Redondita 53, C. González
10 Salvattore 53, R. Cifuentes
11 Los Ranqueles 52, J Guajardo
6 Respiro 52, J. Adasme
1 Harispe 51, A. Lillo
21 Ufano 51, S. Quezada
7 Derviche 50, J. Cornejo
13 Bondadoso 49, L. Manriquez
9 Huri 48, S. Silva
2 Pitancera 48, N. N.
19 Envidioso 47, C. Silva
15 Calesera 46, G. Silva

SEGUNDA CARRERA, a las 8.45 A. M.— 1.200 metros.— Serie B.
9 Armadillo 58, E. Freire
4 Armero 55, L. Manriquez
14 Balkan 55, J. F. Marchant
3 Barnna 55, C. Giraldez
1 Borgia 55, O. Bravo
13 Demóstenes 55, G. Retamal
8 Fanny Boy 55, J. Sánchez
6 Holy War 55, N. N.
15 Le Coq 55, R. Latorre
7 Pedigüeño 55, J. Adasme
2 Pródigo 55, M. Silva
11 Pu Yi 55, M. Ocampo
5 Saladin 55, J. Cornejo
12 Señorito 55, R. Castillo
10 Trabajador 55, C. Farmer

TERCERA CARRERA, a las 9.20 A. M.— 1.200 metros.— Serie A.
11 Afónico 55, J. Contreras
18 Bernardo 55, O. Romero
6 Buda 55, J. Espinoza
14 Campofrío 55, P. Flores
4 Cordillerano 55, R. Silva
5 Fetichista 55, N. N.
16 Flox 55, C. Córdova
3 Granado 55, R. Castillo
12 Heidelbis 55, R. Madariaga
17 Jordán 55, R. Cifuentes
8 Leclerc 55, Jn. González
2 Majadero 55, C. Giraldez
13 Noveno 55, R. Latorre
10 Panoyú 55, G. Sepúlveda
7 Peligroso 55, J. Berríos
15 Retengo 55, E. Soto
9 San Salvador 55, R. Parodi
1 Tubby 55, L. Manriquez

CUARTA CARRERA, a las 9.55 A. M.— 1.200 metros.— 7.a serie.
11 Imperial 57, Jn. González
14 Fonda 55, O. Valenzuela
16 La Seguida 55, R. Latorre
3 Semidiosa 55, J. F. Marchant
17 La Loca 54, J. Adasme
1 Río Muco 54, Jl. González
12 Carinthia 50, C. Córdova
4 Caretana 53, C. Giraldez
7 Cartago 53, E. Muñoz
20 Kátaty 53, J. Olivares
10 Deslumbrante 48, V. Maldonado
6 Enfurecida 52, R. Madariaga
19 Obertura 50, L. Caldera
18 Portadora 50, M. Díaz
13 Yacutia 50, C. Farmer
15 Estrellita 49, J. Contreras
9 Huayca 49, R. Valencia
5 Lucaya 49, M. Guerrero
8 Drupa 48, O. Chamorro
2 San Severino 47, L. Manriquez

QUINTA CARRERA, a las 10.35 A. M.— 1.200 metros.— 6.a serie.
1 Anticuada 55, L. Pérez
16 Insólito 55, Jl. González
9 Clavel 54, H. Vergara
6 Faldilla 54, R. Castillo
11 Starkar 54, J. Berríos
15 Babieca 52, O. Bravo
2 Despreciо 52, G. Retamal
5 Ontario 52, J. Sánchez
14 Kalinín 52, V. Maldonado
4 Salerito 51, J. Espinoza
8 Symphopy 51, M. Reyes
10 Araucano 50, Jn. González
12 La Picardía 50, R. Madariaga
3 Middy 50, A. Marchessini
7 Cuyanita 49, J. Guajardo
17 Pentágono 49, C. Farmer
4 Heredera 45, G. Silva D.

SEXTA CARRERA, a las 11.15 A. M.— 1.200 metros.— 2.a serie.
1 Fogón 57, C. Giraldez
9 Déjelo Solo 56, L. Céspedes
14 Pentagrama 55, R. Castillo
2 Lector 54, Jn. González
11 Monty 54, R. Parodi
8 Floración 50, O. Bravo
10 Sibylline 50, A. Marchessini
13 Vagamundo 51, L. Marcos
12 Huerto 50, G. Retamal
3 Harapiento 49, F. Gatica
7 Soberanía 49, R. Madariaga
5 Tornagaleones 49, V. Maldonado
6 Sunkist 48, R. Ledesma
4 Remo 47, M. Guerrero

SEPTIMA CARRERA, a las 12 M. —1.200 metros.— 4.a serie.
13 Venerada 56, L. A. Díaz
8 Dorotea 55, J. Olivares
4 Mr. Popeta 55, O. Valenzuela
7 Fulminador 54, R. Parodi
3 Magadis 54, R. Silva
10 Susana 54, Jn. González
16 Riete 53, A. Pobleto
5 Farina 52, R. Castillo
11 Alma en Pena 51, C. Farmer
1 Invasión 51, J. E. Bravo
13 Hindú Smoke 50, J. Guajardo
6 Mosca Azul 50, J. Berríos
12 Aifil 49, R. Madariaga
17 Starace 49, M. Reyes
9 Remordimiento 48, L. Manriquez
14 Laborista 47, O. Romero
4 Tristella 47, R. Ledesma

OCTAVA CARRERA, a las 12.45 P. M.— 1.200 metros.— 5.a serie.
2 Trapero 58, P. Flores
8 Chicote 56, C. Giraldez
6 Tridentina 55, C. Córdova
15 Ilegal 54, O. Cáceres
16 Kañicura 53, Jn. González
11 P. Grillo 53, J. Sánchez
19 Saya 53, S. Quezada
14 Adversario 52, R. Latorre
12 Alfredo 52, L. Pérez
13 Fitzroy 52, O. Romero
1 Mástil 52, J. Villa
4 Peleador 52, M. Reyes
18 Escarabajo 51, R. Silva
9 Estallido 51, J. Espinoza
5 Puro Maile 51, J. Guajardo
7 Cap'taine 50, G. Retamal
17 Figura 50, R. Cornejo
3 Penique 49, M. Guerrero
10 T. Blancas 49, R. Madariaga

NOVENA CARRERA, a la 1.30 P. M.— 1.200 metros.— 3.a serie.
11 Rayón 58, R. Madariaga
10 Caminito 57, R. Cruzat
8 Curacao 57, J. Villa
4 Desesperado 56, Jl. González
7 Duqueco 55, J. Olivares
6 Sin Respeto 54, C. Córdova
9 Medioeval 53, M. Reyes
12 Archipiélago 51, O. Bravo
3 Irineo 51, L. Jara
2 Coquelín 50, L. Marcos
1 Orense 50, R. Silva
15 Marilián 49, L. Manriquez
5 Lord Cochrane 48, J. Espinoza
14 Robleria 48, C. Giraldez
16 Lamar 47, M. Guerrero
13 Trento 47, G. Silva D.

Ultimas performances en el Hipódromo Chile

Domingo, 25 de junio de 1950 (PISTA NORMAL)

PRIMERA CARRERA.— 1.200 metros.— Condicional.
1.o ATLANTIC OCEAN 55; Juan González
2.o Peligroso 53; J. Berríos
3.o Cordillerano 53; R. Silva
4.o Retengo 54; J. Guajardo
5.o Borgia 54; F. Gatica
6.o Kalú 54; B. Sandoval
7.o Trabajador 55; J. Espinoza
8.o Champollón 54; G. Retamal
9.o Heidelbis 55; R. Madariaga
10.o Campofrío 55; M. Guerrero
11.o Chimborazo 55; O. Romero
12.o Majadero 53; C. Giraldez
13.o Flox 53; C. Córdova Ganada por 10 cpos.; el 3.o a 1 cab.; el 4.o a 2 cpos.; el 5.o a 1 cpo. Tiempo: 1.13.

SEGUNDA CARRERA.— 1.200 metros.— Condicional.
1.o PILCOMAYO 55; P. Flores
2.o Caribbean 54,7; M. Reyes
3.o Buda 55; J. Espinoza
4.o Fanny Boy 55; J. Sánchez
5.o Armadillo 50,2; L. A. Díaz
6.o Mañuco 56,2; J. Orellana
7.o Armero 53; L. Manriquez
8.o Galgo Azul 53; J. Berríos
9.o Señorito 55; C. Giraldez
10.o Pedigueño 55,7; G. Sepúlveda
11.o Fujiyama 55; A. Marchessini
12.o Le Coq 55; R. Latorre
13.o Bernardo 54; O. Romero
14.o Cosechito 54; B. Sandoval
15.o Leclerc 55; R. Castillo
16.o Diesel 55; M. Guerrero Ganada por 1 1|4 cpo.; el 3.o a 3|4 cpo.; el 4.o a 1 nariz; el 5.o a 1 cpo. Tiempo: 1.15.

TERCERA CARRERA.— 1.200 metros.— 7.a serie.— Handicap.
1.o CUYANITA 53; M. Díaz
2.o Semidiosa 52,6; L. Marcos
3.o Carinthia 51; C. Córdova
4.o Huayca 51,3; M. Valenzuela
5.o Coplero 51; R. Ledesma
6.o Quilleco 48; O. Bravo
7.o Drupa 51; O. Chamorro
8.o Marisola 56; M. Reyes
9.o Wolfi 49; J. García
10.o Sortilegio 50; J. Cifuentes
11.o Loncoloro 47; E. Muñoz
12.o Yacutia 53; C. Farmer
13.o Chamal 47,5; O. Jaña
14.o Deslumbrante 51,4; J. Guajardo
15.o Pelouse 54; L. G. Contreras
16.o Lucaya 52; G. Retamal
17.o Obertura 53; L. Caldera
18.o Portadora 54,3; J. Villa
19.o Renard 45; G. Silva D. Ganada por 1|2 cpo.; el 3.o a 3 cpos.; el 4.o a 1 pesc.; el 5.o a 1 cpo. Tiempo: 1.14 3|5.

CUARTA CARRERA.— 1.200 metros.— 6.a serie.— Handicap.
1.o CAPTAINE 52; G. Retamal
2.o Symphony 51; M. Reyes
3.o Marinela 53; C. Córdova
4.o Derdoña 52; J. Guajardo
5.o R. Shoes 52; L. Pérez
6.o Cartago 47; E. Muñoz
7.o Mascarón 55; R. Castillo
8.o Salerito 54; C. Giraldez
9.o Malhué 50; J. Contreras
10.o Araucano 53; M. Guerrero
11.o Middy 53; A. Marchessini
12.o Imperial 51,5; Jn. González
13.o Heredera 48; G. Silva D.
14.o Verdugo 49; L. Manriquez
15.o Derrotista 50; J. Espinoza Ganada por 1 cpo.; el 3.o a pesc.; el 4.o a 1|2 cpo.; el 5.o a 1|2 cpo.

QUINTA CARRERA.— 1.200 metros.— 2.a serie.— Handicap.
1.o FOGON 52; C. Giraldez
2.o Sibylline 0; O. Bravo
3.o Arrabalero 53,4; V. González
4.o Sunkist 50; R. Ledesma
5.o Corcolén 55; R. Parodi
6.o Vagamundo 54; J. Marchant
7.o Zapatazo 50,6; J. Contreras
8.o Soberanía 52; R. Madariaga
9.o Harrison 47; L. Jara
10.o Caminito 49; J. Espinoza
11.o El Catalán 48; M. Guerrero
12.o Kadine 46,5; F. Gatica Ganada por 3 cpos.; el 3.o a 1|2 nariz; el 4.o a 1|2 cab.; el 5.o a 1|2 cab. Tiempo: 1.12 3|5.

SEXTA CARRERA. — 2.000 metros.— Clásico.— Handicap.
1.o MALTES 53; J. Sánchez
2.o Ariol 48; O. Bravo
3.o Botafogo 62; P. Flores
4.o Madison 55; R. Cornejo
5.o Mosquito 50; A. Marchessini
6.o Kim Koo 50; J. Espinoza
7.o Sampalo 54; R. Cruzat
8.o Vals Vienés 49; F. Gatica
9.o Espanto 52,5; J. Olivares
10.o Damiani 46,9; L. Manriquez Ganada por 1 cpo.; el 3.o a 2 1|2 cpos.; el 4.o a 3 cpos.; el 5.o a 1 cpo. Tiempo: 2.7 2|5.

SEPTIMA CARRERA.— 1.200 metros.— 4.a serie.— Handicap.
1.o MARILUAN 50; C. Córdova
2.o Sugar 50; C. Giraldez
3.o Marinao 58; L. Céspedes
4.o Riete 53; R. Cornejo
5.o Remordimiento 49; L. Manriquez
6.o Tridentina 49; F. Gatica
7.o Tristella 49; R. Ledesma
8.o Kañicura 47, M. Guerrero.
9.o Susana 55, J. Contreras.
10.o Laborista 49, J. Espinoza.
11.o Hindú Smoke 52, G. Retamal. Ganada por 1|2 pesc.; el 3.o a 2 1|2 cpos.; el 4.o a 3 cpos.; el 5.o a 1|2 cpo. Tiempo: 1.13 3|5. dicap.

OCTAVA CARRERA.— 1.200 metros.— Quinta Serie.— Handicap.
1.o FINANZA 52, R. Cornejo.
2.o Trapero 56, P. Flores
3.o Penique 49, R. Guerrero.
4.o Caloria III 56, G. Sepúlveda.
5.o Escarabajo 54, V. Maldonado
6.o Tierras Blancas 52, C. Giraldes.
7.o Insólito 53, Julio González.
8.o Puro Maile 54, J. Espinoza.
9.o Anticuada 53,6, L. Caldera.
10.o Filarmónica 51, C. Córdova.
11.o Agitada 48, R. Ledesma.
12.o Alfredo 55, L. Pérez.
13.o Nebilina II 55, R. Parodi.
14.o Voluptuosa 56, R. Parada.
15.o Starkar 52, J. Berríos.
16.o Debutante 51, C. Farmer. Ganada por 1 cab.; el 3.o a 1 1|4 cpo.; el 4.o a 2 cpos.; el 5.o a 1|2 cpo. Tiempo: 1.13 4|5.

NOVENA CARRERA.— 1.200 metros.— Tercera Serie.— Handicap.
1.o REMO 54, J. González.
2.o Archipiélago 48, J. Cifuentes
3.o Lamar 46,8, M. Guerrero.
4.o Robleria 49, C. Giraldez.
5.o Aberri 51,4; R. Parodi.
6.o Dorotea 48, V. Maldonado.
7.o Tequila 55, R. Madariaga.
8.o Mitiquero 48, L. Manriquez.
9.o Coquelín 52,5, L. Marcos.
10.o Biarritz 54, R. Castillo.
11.o Pas Si Fort 51, J. González.
12.o Sin Respeto 56, C. Córdova.
13.o Orense 52, R. Silva.
14.o Trento 49,8, J. Berríos.
15.o Perfidia 53, J. Espinoza. Ganada por 1 pesc.; el 3.o a 1 1|4 cpo.— Tiempo: 1.13 2|5.

PIELES
TRANSFORMACIONES
TAPADOS
•PIEL DE OSO
VESTIDOS
PILOTOS
Créditos
10, 15 y 20 MESES
Casa BERCOVICH
SAN ANTONIO 37

PORTUGAL 622
MAC-IVER 173

CALAMINA HIDRAULICA
Señor Constructor:
Invierta y economice dinero empleando en sus construcciones "CALAMINA HIDRAULICA" el mejor, más resistente y durable techo de cartón fabricado en Chile
Especial para casas de emergencia, campamentos de costa, cordillera, galpones y gallineros.
CALLE LOS MUERMOS N.o 44 (Barrio Pila)
Fono 83464 — Casilla 948
SANTIAGO

MADERAS TERCIADAS
ENCHAPADURAS AMERICANAS
NOGAL, CAOBA Y RAICES, TULIPA PERGAMOIDE
SAN FRANCISCO 258

ENGRANAJES
DE TODO TIPO, SE FABRICAN EN
Talleres NATHO
Exequiel Fernández 411
— FONO 47835 —

ACEITE
PURO DE MARAVILLA
1.a CALIDAD
Reparto a domicilio
DESDE 5 LITROS
Pídalo al fono 84897
SAN IGNACIO 423

CLUB SOCIAL PENQUISTA
CATEDRAL 1335
FONO 89188
ALMUERZO $ 16.—
Especialidades: Lunes y viernes, cocimiento; martes y sábado, prietas; diariamente, chancho a la chilena, costillar, longanizas, cazuela de pava.
ABIERTO TODO EL AÑO DIA Y NOCHE

EN SUS OBRAS ESPECIFIQUE
LADRILLOS MENICHETTI
y DUERMA TRANQUILO
PEDIDOS
MENICHETTI HNOS.
SANTA ROSA Nº 3280
TELEFONOS Nº 52557 51313

INSTITUTO DE ENFERMEDADES DE SEÑORAS
CARMEN 78 — IES — FONO 36638
SERVICIO DE EMERGENCIA PERMANENTE
PRECIOS CONVENCIONALES
TRATAMIENTO DE LA ESTERILIDAD
TRANSFUSION SANGUINEA. LABORATORIO CLINICO. ULTRATERMIA. RAYOS X.
Diagnóstico precoz del embarazo.
Trastornos de la edad crítica.
Menstruaciones irregulares. Menstruaciones dolorosas.
Alteraciones urinarias. Abortos a repetición.
Tuberculosis genital. Tumores genitales.
Dolores pelvianos. Cáncer genital. Prurito vulvar.
Hemorragias. Flujos, etc.
CONSULTAS DE 3 A 7.30
SOLICITE FOLLETO INFORMATIVO GRATIS

LOS TRABAJOS DE AYER EN AMBOS HIPODROMOS

CLUB HIPICO

— LUNES 26 de junio —

ROYAL PALACE, L. A. Díaz, pasó 1.600 metros en 1.50.
ASTELENA, G. Silva, pasó 1.000 metros en 1.8.
PATIN, G. Silva, pasó 400 metros en 26 3|5.
CHIRIO, L. Jara, pasó 1.000 metros en 1.6 2|5.
QUEMADOR, L. Céspedes, pasó 1.400 metros en 1.36.
SEIBO, aprendiz, pasó 1.400 metros en 1.39 3|5.
BARBAROSSA, O. Bravo, pasó 800 en 53.
CAMENBERT, L. Espinoza, pasó 1.600 metros en 1.50 2|5.
LORD COCHRANE, R. Latorre, y ASTRONOMO, L. A. Correa, pasaron 1.000 metros en 1.6; llegaron iguales.
TANCREDO, R. Cifuentes, pasó 1.400 metros en 1.36.
DON FO, con J. Sánchez, pasó 400 metros en 26 2|5.
HUMORADA, S. Quezada, pasó 700 metros en 48.
TRINEO, R. Latorre, pasó 500 en 33 2|5.
SIN HUMO, J. Alarcón, pasó 1.000 metros en 1.8.
MOMENTANEA, R. Parodi, pasó 1.400 metros, en 1.36 2|5.
MABRUK, L. A. Correa, pasó 1.600 metros en 1.52.
QUIJADA, G. Montes, pasó 1.400 metros, en 1.37.
ACURRUCADA, L. Jara, pasó sin apuro, 700 metros en 47.
REINA MADRE, R. Cifuentes, pasó 1.000 metros en 1.6.
REDENTOR, R. Pérez, pasó 1.000 en 1.9 3|5.

— VIERNES 30 de junio —

PISTA DE ARENA

HUARACULEN, con J. F. Marchant, pasó 1.000 en 1.6.
MACHIAVELLO, con O. Bravo y BEDUINO, J. Espinoza, pasaron 800 en 53. Llegaron iguales.
SERENITO, montado por J. Espinoza, pasó 500 en 32.
JAMAICANO, con A. Marchessini, pasó 600 en 38 tres quintos.
CAMEMBERT, con O. Bravo, pasó 300 en 18; repitió con Marchant en 18 2|5.
CHISPAZO, con O. Valenzuela, pasó 400 en 26; repitió igual.
ARIOL, con O. Bravo, pasó 1.400 metros en 1.35 dos quintos.
RAYO DE ORO, con O. Valenzuela, pasó 600 en 40 2|5.
CAMPERITA, con S. Arriagada, pasó 700 en 46 tres quintos.
HUNNA, con E. Muñoz, pasó 1.000 metros en 1.7 2|5.
TAYAMBA, con J. F. Marchant, pasó 400 metros en 25.
CAMBULLON, con A. Marchessini, pasó 800 metros en 53.
CAMPOSANTO, con aprendiz, pasó 800 en 53 dos quintos.
CAPATAZ, con J. F. Marchant, pasó 400 en 24 tres quintos.
MOSQUITO, montado por O. Bravo, pasó 700 en 44 3|5.
PAMIR, con R. Cornejo y CALABRES, S. Arriagada, pasaron 800 en 32 2|5. Llegaron iguales.
RIC RAC, montado por R. Latorre pasó 700 en 44 3|5.
FELS, montado por M. Reyes, pasó 500 metros en 31 2|5.
REDENTOR, montado por M. Reyes, pasó 400 en 26 2|5.
LANERA, con E. Salas, pasó 600 metros en 39 dos quintos.
COILE, con E. Salas, pasó 800 metros en 53 dos quintos.
TIO PEPE, montado por R. Latorre, pasó 700 en 48.
TANCREDO, con R. C.ifuentes, pasó 700 mts. en 45 3|5.
EMPEÑOSO, con R. Parada y BLANDINA, aprendiz, pasaron 600 en 38; iguales.
CACHETON, montado por R. Silva, pasó 700 metros en 46.
MARINAO, con M. Guerrero, pasó 1.400 metros en 1.35 2|5.
MOMENTANEA, con R. Parodi, pasó 700 metros en 46.
MANOLETE, con M. Guerrero, pasó 1.000 mts. en 1.8.

HIPODROMO CHILE

— LUNES 26 de junio —
(PISTA DE CARRERA)

JOYEL, J. González, y BARBARA, R. Ledesma, 1.200 metros en 1.17; llegaron iguales.
MR. POPETA, V. Madrid, y FONDA, E. Soto, vuelta, en 1.49; ganó el 1.o por dos cuerpos.
MARIAGE, J. Guajardo, 800 metros en 52.
TEXAS, V. Madrid, 1.000 metros en 1.5.
BOBINE, C. Giraldez, 800 metros, en 51 3|5.
CHINCHORRO, J. González, 1.000 metros, en 1.4 2|5.
FITZ ROY, O. Romero, 1.200 metros, en 1.16 2|5.
POLACO, R. Ledesma, 1.200 metros, en 1.17.
CASINO, C. Moreno, 1.200 metros, en 1.19.
QUE LINDA, J. González, 1.000 metros en 1.6.
TAJAMAR, J. Contreras, 1.400 metros, en 1.33 3|5.
GO AHEAD, G. Sepúlveda, 800 metros en 51.
NEGRA TOMASA, J. Espinoza, 800 metros en 52.
PROPICIA, M. Guerrero, 1.400 metros, en 1.34, a voluntad.
LITOGRAFO, R. Cruzat, y CABILDO, J. González, 1.200 metros en 1.17; ganó el 1.o por dos cuerpos.
EMBRUJO, R. Castillo, 1.000 metros, en 1.7, a voluntad.
HARAPIENTO, J. Contreras, 1.000 metros, en 1.8.
POET, C. Giraldes, e INTERFERENCIA, J. Orellana, 500 metros en 31; repitió INTERFERENCIA con Don Miguel, L. Pérez, en 30; iguales.
KAKO, aprendiz (pesado), 1.200 metros en 1.16 4|5.
SAN SEVERINO, R. Ledesma, y N. NEGRO, R. Castillo, 1.200 metros, en 1.20; llegaron iguales.
OCASION, R. Madariaga, 800 metros en 50 2|5.
AFGANO, V. Madrid, 1.200 metros en 1.19 1|5.
CHICOTE, aprendiz (liviano), 1.200 metros en 1.17.
HOROS, J. Guajardo, 1.000 metros en 1.3 2|5.
SARGON, R. Cruzat, 1.000 metros en 1.5.
RESPIRO, J. Adasme, 1.000 metros, en 1.4 1|5.
HOSPICIA, L. Pérez, 1.000 metros a voluntad en 1.4 3|5.
MOONLIGHT, aprendiz (liviano), 1.200 metros en 1.17.
NISPOLA (R. Ledesma), vuelta en 1.49 1|5 (mano del Club).

— VIERNES 30 de junio —

PISTA DE ARENA DE SUBIDA

GRIEG, montado por Juan González, 1.000 metros en 1.4 2|5.
DOROTEA, montada por V. Maldonado, pasó 200 metros en 12 1|5.
REMO, por J. Guajardo y CHINCHORRO, R. Ledesma 400 metros en 25; repitió Remo, C. Giraldez, en 25 2|5.
CLAVEL, R. Silva, 200 mts. en 12 2|5.
STARACE, con Luis Pérez, pasó 400 metros en 25 3|5.
ESCARABAJO, montado por Luis Pérez pasó 400 metros en 25.
PACHUCO, montado por G. Retamal, pasó 400 metros en 26.
LITOGRAFO, con Juan González, pasó 400 metros en 25 3|5.
YACUTIA, con C. Farmer, pasó 400 metros en 26.
PENIQUE, montado por M. Guerrero, pasó 400 metros en 26.
DESLUMBRANTE, montado por V. Maldonado, pasó 400 mts. en 26.
MASTIL, montado por J. Villa, pasó 400 metros en 25 45.
MARILUAN, montado por L. Manríquez, pasó 400 metros en 25; repitió en 25 2|5.
CALESERA, montada por C. Farmer, pasó 400 mts. en 25 4|5.
ALFREDO, montado por aprendiz, pasó 400 metros en 25 3|5.
COQUELIN, con L. Marcos, pasó 400 metros en 25 2|5.
ARAUCANO, con R. Ledesma y HUERTO, G. Retamal, pasó 400 mts. en 25 1|5; iguales.

FINLANDESA, montada por aprendiz, pasó 500 en 32.
QUIJADA, con O. Bravo, pasó 800 metros en 53 tres quintos.
ROCIO, montado por J. E. Bravo, pasó 700 metros en 45.

TEMPORADA DE TEATRO FRANCES NOS ANUNCIA EL TEATRO MUNICIPAL

En el curso del mes, tendrá oportunidad de enfrentarse nuestro público con una temporada de teatro francés de comedia de singular categoría artística y cuya realización estará a cargo del más renombrado elenco de comedias de Europa: la gran compañía que encabeza el eminente primer actor, Jean Louis Barrault y la notable actriz Madeleine Renaud.

Esta compañía se encuentra actualmente trabajando con gran suceso en el Odeón de Buenos Aires. El empresario, señor Renato Salvati se encuentra desde hace algunos días en la capital bonaerense finiquitando las gestiones para la presentación en el Municipal de esta gran compañía.

NOTICIARIO ESPAÑOL

El nuevo interesante Noticiario español

NO-DO

de esta semana, que exhibirá desde hoy el cine

OPERA

trae entre sus notas más destacadas:

Feria en Sevilla; Toros en la Plaza Portuguesa de Campo Pequeño con la actuación de Manolo González y Manolo Dos Santos; Exhibición de esgrima; triunfo portugués en las Regatas Internacionales para yates; Gran Premio Internacional de Motorismo en el circuito de Barcelona

Distribuye; Cinematográfica Taulis

Stewart Granger en "Orgullo de casta"

"Clare Hall ha sido propiedad de mi familia durante generaciones. Está en mi sangre". Y al pronunciar Stewart Granger esas palabras, el hombre desheredado, el héroe del sensacional melodrama titulado "Orgullo de casta", pronuncia también, sin saberlo, una sentencia fatal. Y el amor por un nombre de familia, la pasión enloquecedora por el hogar ancestral cuya heráldica se remonta a siete siglos, es más fuerte que el amor hacia una mujer. Obra pasional y de poderosa envergadura es "Orgullo de casta" que Eagle Lion, por intermedio de Leo Films, estrenará el próximo martes en el Central. Cinta maestra, en técnicolor, protagonizada por Stewart Granger, Valerie Hobson y Walter Fitzgerald, primeras figuras del cine inglés.

Un trío estelar de primera calidad en cinta mexicana

"La santa del barrio", es una de esas películas llenas de dramatismo y realidad con que suele regalarnos el cine azteca. Esta vez, para lograr una mayor perfección en la cinta, se ha elegido a la estrella Esther Fernández para que interprete el papel central de "La santa del barrio". La luminaria nombrada logra en este film uno de sus mejores caracterizaciones y a través de momentos llenos de intenso dramatismo se revela como una de las mejores actrices del cine de habla castellana. Haciéndole compañía y formando la trágica pareja de enamorados de "La santa del barrio", está el galán Ramón Armengod, que además de compartir los honores con Esther Fernández, interpreta una serie de lindas y sentidas canciones que serán pronto la atracción musical del momento. Junto a ellos aparece la estrella Rosita Quintana, uno de los nuevos valores del cine mexicano que interpreta en la realización, el tango "Uno", en una versión extraordinaria. La película que nos ocupa será estrenada en el cine Santiago por la distribuidora Pel. Mex.

Teatralerías

Es probable que debute este otro mes en Chile, el éxito cómico de Argentina, DON PELELE. Es un artista personalísimo y original, siendo, a la vez, un extraordinario concertista en armónica. Su debut seguramente lo hará en C. B. 114 Radio Corporación y Boite. Violín Gitano.

Para el mes de septiembre se anuncia la venida a Chile de la popular orquesta que dirige BARRY MORAL. Su debut será en Radio Corporación y en el Violín Gitano.

LOS CINCO GRANDES DEL BUEN HUMOR, prestigiado número artístico, se anuncia para el próximo mes en Confitería Goyescas y en Radio Minería. Será otro éxito de 1950.

BLANCA NEGRI regresa a Chile, después de una ausencia de seis años, a Confitería Goyescas y Radio Minería. Debemos recibirla como a una chilena que regresa después de una larga jira por los países de Europa.

EN EL ... EXHIBI...

Bárbara ... bien en el ... teresada y ... taca en una ... rior en el ... También J... Mitchell, a ... de los acto... dan muy b...

Eso es lo ... el cine Op... drama, de ... "El Mercad... ha sido el ... tográfico d... Unidos.

DE ACTU... EL ARGU... PRESENT...

Un tema ... pia Human... mismo, de ... veremos en ... nes en pu... el lunes p... Cervantes ...

Esta cin... tistas Unid... del más cr... justificada ... to de su e... lor de otr... otro hombr... amor de u... voto de fi... ante un al...

Laraine ... chot Tone ... nen a su c... gónicos de ... na", pelícu... sar expect... biente.

COMPAÑIA CHILENA DE ESPECTACULOS — LOS MEJORES PROGRAMAS EN LAS MEJORES SALAS

Rex

EL MEJOR TEATRO DE AMERICA
FONOS 31143-31144 • HORARIO: 3-6.30 Y 9.45 P.M.

WARNER BROS. presenta a INGRID BERGMAN Y JOSEPH COTTEN, en

"BAJO EL SIGNO DE CAPRICORNIO"
(Mayores)

REAL
FONO 65555
3, 6 30 y 9 45 P. M.
20th Century Fox: presenta a Jeanne Crain y George Sanders en
EL DESLIZ DE LADY WINDERMERE
(Mayores)

SANTIAGO
FONOS 32888 — 33444
3, 6 30 y 9 45 P. M.
Band y Salas: presenta a Alberto Castillo en
ALMA DE BOHEMIO
(Mayores y Menores)

VICTORIA
ROTATIVO—FONO 30021—1 15, 3 15, 5 15, 7 15 y 9 20
20TH CENTURY FOX presenta a TYRONE POWER y WANDA HENDRIX
"EL PRINCIPE DE LOS ZORROS"
(Mayores y Menores) REESTRENO

Teatro MUNICIPAL
ORGANIZACION ARTISTICA SALVATI

Temporada de teatro Fra...

Compañía

MADELAINE RENAUD — JEAN LOU... BARRAU...

CON LOS AUSPICIOS DE LA "ASOCIA... FRANCESA DE ACCION ARTISTICA...

La excepcional categoría del elenco francés de comedia de LOUIS BARRAULT-MADELEINE RENAUD", impone un extraordi... fuerzo, para su presentación en el TEATRO MUNICIPAL, y los ... misos de esta "Compañía" en Montevideo y Buenos Aires, limitan ... tuación, a cuatro o seis funciones de "abono".

Dada la gran demanda del público de la capital y de pro... para este breve ciclo de "Teatro Francés"; la "Organización Sal... partir desde hoy, abre un

"REGISTRO PREVIO DEL ABONO"
mediante un depósito a cuenta del respectivo abono, como sigue:

RESERVA DE UN PALCO ... ... $ 2.0...
RESERVA DE UNA PLATEA ... ... 50...

Se atiende en San Antonio 149, únicamente desde las 10 a 1 P... y de 3 a 5.30 P. M. Teléfono 62082.

NOTA: A las personas que tengan localidades reservadas, se le... pasar a confirmarlas cuanto antes.

MODAS:
TRAJES
ABRIGOS 3/4
FALDAS
BLUSAS
BATAS
PIELES:
ABRIGOS
PALETOES 3/4
BOLEROS
ZORROS
REVE
MERCED 595
PRESENTANDO ESTE AVISO UD. OBTENDRA UNA REBAJA DE 10 %

Cierro de concreto REX

PIEDRA POMEZ
PARA CONSTRUCCIONES
SOC. MATERIALES "REX" LTDA.
ALSINO N.o 4325
— Fono 95326 —

NO BOTE SU TERNO USADO
PAGAMOS HASTA
$ 2.000.-
Además, compramos catres, somieres y máquinas de coser. Vamos a domicilio.
FRANKLIN 742
FONO 52596

CALZADO CREDITOS
DAMAS-CABALLEROS Y NIÑAS
CARTERAS CREDITOS
Solo a un radio de 30 cuadras
SAN DIEGO 1889

PROPUESTAS PUBLICAS

DEPARTAMENTO DE CAMINOS

INGENIERO DE LA PROVINCIA DE SANTIAGO

Solicítanse propuestas públicas para la pavimentación con concreto de la berma Norte, del camino de Santiago a Valparaíso, entre los kilómetros 23.380 y 25.040.

Las propuestas se abrirán en la Oficina del Ingeniero de la Provincia de Santiago, el 10 de julio a las 16.15 horas.

Bases y antecedentes consultar en la Secretaría, Alameda N.o 1442.

EL INGENIERO DE LA PROVINCIA DE SANTIAGO

DIRECCION GENERAL DE OBRAS PUBLICAS

DEPARTAMENTO DE ARQUITECTURA

Solicítanse propuestas públicas para la construcción del edificio destinado a la ESCUELA DE MINAS DE LA SERENA.

Las propuestas se abrirán en la Sala de Despacho del Director del Departamento de Arquitectura el día 14 de julio a las 16 horas.

Bases y antecedentes en el Archivo Técnico del Departamento.

Santiago, 30 de junio de 1950.

EL DIRECTOR DE ARQUITECTURA.

COMERCIANTES:
Haga su pedido de bombas medidora Suarez. Balanzas. Molinillos de café. Cortadora de fiambres, a ANTONIO PLAZA
PEDRO L. UGALDE 1879
— SANTIAGO —
REPARACIONES EN GENERAL — PINTURA Y NIQUELADOS — REEMBOLSO
PRECIO DE FABRICA — FACILIDADES

AMORTIGUADORES FORD
CLAUDIO GONZALEZ M.
OFRECE, A PRECIOS SIN COMPETENCIA
Recambio de Amortiguadores Ford y Filtros de aceite en su local de:
CONFERENCIA 1349
— AL LLEGAR A ANTOFAGASTA —
TRABAJOS RAPIDOS Y GARANTIDOS

MEDIAS NYLON

"Marcuson" NYLON .	$ 90.—
"Labán" malla 51 . .	99.—
"Zelvag" 30 Denier . .	100.—
"Opera" 30 Denier . .	110.—
"Colibrí" 30 Denier. .	110.—
"V. H." 20 Denier . . .	115.—
Victoria Pte. Alto . .	120.—
"Caffarena"	120.—
15 Denier, de pelo . .	130.—
Labán, cost. obscura .	150.—
Pelo, talón sombra . .	180.—
Tipo Nylon Dupont .	62.—

Despachos rápidos a provincias desde tres pares, contra reembolso
Pida lista de precios especiales a comerciantes
FABRICA
H. MARCUSON
SAN DIEGO 87

HOY FLORIDA
2.a SEMANA
OTRO GRAN FILM DE HENRI G. CLOUZOT EL REALIZADOR DE MANON
EL ASESINO VIVE EN el 21
CON: PIERRE FRESNAY • SUZY DELAIR (SOLO MAYORES)

GUIA DEL ESPECTADOR

EL NUMERO ENTRE PARENTESIS CORRESPONDE AL DEL TELEFONO

TEATROS

DIEZ DE JULIO (31530).—Vermouth y noche: Espectáculos Burlesques.

CINES

ALAMEDA (91254) — Rotativo: Con los mismos colores, Revancha y Piedad criminal.

ALCAZAR (80122). — Vermouth y noche: Canción inmortal.

ALMAGRO (83425). — Rotativo: Las aventuras de don Juan y La soga.

APOLO (51746) — Rotativo: La dama del velo, Romance musical y Pobre mi madre querida.

ANDES (43811). — Vermouth y noche: Revancha y No soy inocente.

AMERICA (52443). — Rotativo: Jugando con la muerte, Abbott y Costello contra los asesinos y El museo de la muerte.

AUDITORIUM (84688).—Matinée, vermouth y noche: Canción inmortal.

AVENIDA MATTA (51455). — Rotativo: Así son las mujeres, Jugando con la muerte y Fabricante de monstruos.

BALMACEDA (88768).— Rotativo: Las aventuras de don Juan y La soga.

BANDERA (89111) — Matinée, vermouth y noche: Manón.

BAQUEDANO (65050). — Matinée, vermouth y noche: El mago y Una hora de vida.

BLANCO ENCALADA (91787).— Rotativo: Jugando con la muerte, Juan Globo y El gavilán negro.

BOLIVAR (83683) — Rotativo: El indio Jerónimo, Belinda y Los niños nos miran.

CAPITOL (89581) — Rotativo: El indio Jerónimo, Belinda y En una isla contigo.

CARRERA (86685).— Rotativo: Las aventuras de don Juan y La soga.

CENTRAL (33555). — Matinée, vermouth y noche: La malquerida.

CERVANTES (88569).— Matinée, vermouth y noche: Canción inmortal.

CLUB DE SEÑORAS (33550).— Rotativo: La gran aurora y Jugando con la muerte.

COLISEO (80075) — Rotativo: Juan Globo, Una vida marcada y El museo de la muerte.

COLON (90577). — Rotativo: Lágrimas tardías, Revancha y El museo de la muerte.

CONTINENTAL (60735). — Matinée, vermouth y noche: Río Rojo.

COUSIÑO (50687). — Rotativo: Belinda, Noche y día y Carmen.

CHILE (60728) — Rotativo: El gran vals, Valle de ternura y La dama de las Camelias.

DIECIOCHO (83778).— Rotativo: La legión invencible y Crepúsculos de gloria.

DELICIAS (91941). — Rotativo: La senda tentadora, Pobre mi madre querida y Un rayo de libertad.

EL GOLF (488 y 257).— Vermouth y noche: Río Rojo.

ESMERALDA (64303).—Rotativo: Lágrimas tardías, Revancha y Huérfano del mar.

FLORIDA (34289). — Matinée, vermouth y noche: El asesino vive en el N.o 21.

FRANKLIN (50754).— Rotativo: Juan Globo, Con los mismos colores y El horizonte en llamas.

HOLLYWOOD (42389). — Rotativo: Revancha y El tirano de Padua.

IDEAL CINEMA (92188).—Rotativo: El mundo de Lassie, Abbott y Costello contra los asesinos y El gavilán negro.

IMPERIAL (81112).— Rotativo: La dama del velo, Horizonte en llamas y Espías espiado.

IMPERIO (32627). — Rotativo: El secreto del Vizconde.

INDEPENDENCIA (62702).— Rotativo: Abbott y Costello contra los asesinos, Huérfanos del mar y Una vida marcada.

ITALIA (41883) — Rotativo: Huérfano del mar, Revancha y Jugando con la muerte.

LO FRANCO (92705) — Rotativo: Casbah, Hombres sin patria y Una noche en la Opera.

LUX (87630).— Rotativo: Cuando los padres quedan solos y Agregados.

LIRA.— Vermouth y noche: Los amantes de Carmen y La mulata de Córdoba.

LO OVALLE (La Cisterna) (253) Rotativo: Bambi, Ultimos días de Pompeya y ¡Ay que bonitas piernas!

MANUEL RODRIGUEZ (66959).— Rotativo: Juan Globo, Lágrimas tardías y Una vida marcada.

MAJESTIC G Av 3372. (50151) Rotativo: Uno contra todos, Horizontes en llamas y La pasión manda.

MARCONI (42867).— Vermouth y noche: Una vida marcada y Las aventuras de don Juan.

METRO (83361). — Matinée, vermouth y noche: Caballero nocturno.

MIAMI (85815). — Rotativo: El séptimo velo.

MIRAFLORES (30909).— Rotativo: Juventud en peligro y El huérfano del mar.

MONUMENTAL (91555).— Rotativo: Jugando con la muerte, Juan Globo y Huérfano del mar.

MINERVA (91464).— Rotativo: Con los mismos colores, Mujeres que bailan y Una noche en la Opera.

NACIONAL (83568).— Rotativo: Lágrimas tardías, Revancha y El museo de la muerte.

NORMANDIE (87749).—Matinée: vermouth y noche: El tirano de Padua y No soy inocente.

NOVEDADES (84594).—Rotativo: Casbah, La dama del velo y Patria nueva.

ÑUÑOA (43152). — Rotativo: Con los mismos colores, La dama del velo y Mujer de temple.

O'HIGGINS (86929). — Rotativo: Juan Globo, La gran aurora y Una vida marcada.

ORIENTE (41345) — Vermouth y noche: Canción inmortal.

OPERA (30176) — Rotativo: En cualquier lugar de Europa.

PLAZA (84714). — Matinée: vespertina, vermouth y noche: Siempre en mi corazón.

PORTUGAL (34816) — Rotativo: Revancha, Lágrimas tardías y El museo de la muerte.

PRINCESA (85205) — Rotativo: El indio Jerónimo, Belinda y Corrientes ocultas.

PRINCIPAL (30611) — Rotativo: Noticiarios mundial, Cómica, Dibujos, Cortos y Serial.

PROVIDENCIA (46073). — Rotativo: Juan Globo, La cena de las burlas y Los malditos.

REAL (65555) — Matinée vermouth y noche: El desliz, de Lady Windermere.

REPUBLICA (93613) — Rotativo: Con los mismos colores, Una noche en la Opera y Mujeres que bailan.

RECOLE... Huérfano ... Una vida ...

REX (31... vermouth ... de Caprico...

RIALTO ... Así son la... bailan y ...

ROXY ... Su hora de ...

SAN MI... tivo: El ... y Su últim...

SANTA ... née, verm...

SANTIAG... vermouth ... hemio.

SELECTA ... Abbott y ... sinos, Así ... jer de tem...

SANTA ... mouth y ... Carmen y ...

VICTORIA ... El príncipe ...

estrella de las piernas más lindas Hollywood interviene en una comedia

erá estrenada en sala del Real

hora se le había conocido como la actriz de la cara más bonita, pero durante la filmación de "Todo el mundo lo hace", se empezó a llamar a Linda Darnell "la de las piernas más lindas de Norte América".

La Darnell está ya acostumbrada a los piropos. Los viene oyendo desde que tenía quince años y dejó Texas para ir a trabajar con la 20th Century Fox, a Hollywood.

En "Todo el mundo lo hace", Linda Darnell tiene un papel de cantante de ópera que representa a las mil maravillas. Después de "Murallas humanas" y "Carta para tres esposas", los críticos han dicho que Linda por fin ha encontrado la clase de papeles que le van bien. Y es que ahora cualquier papel le "iría bien", a esta preciosa artista, por Linda Darnell, ha progresado enormemente y está cada vez mejor.

En el film a que hacemos referencia, que será estrenado el próximo martes en el ecrán del importante cine Real, Linda Darnell comparte honores estelares con Paul Douglas, Celeste Holm y Charles Coburn.

ESPECTACULO PARA LOS NIÑOS TENDRAN MANANA

El conjunto que dirige José Perlá pondrá en escena mañana en el Municipal la obra, cuyo argumento ha sido tomada de "Las Mil y una Noches" "Ali Babá y los cuarenta ladrones".

Nena Mónaco, José Perla, Gabriela Grandón y otros conocidos artistas participan en los personajes principales de este cuento, dedicado al mundo infantil.

TEATRO DE ENSAYO
UNIVERSIDAD CATOLICA
LOS ZORROS
O DUERMEN
DE LILLIAN HELLMAN
TEATRO
MUNICIPAL
Exito sensacional
Mañana, 6.30 P. M.

CONTECIMIENTO ARTISTICO
S MAS DESTACADOS INTERPRETES
EN UNA SOLA VELADA
iada por la esposa del Presidente de la República, doña Rosa Markmann de
ez V. y la esposa del Excmo. señor Embajador de EE. UU., doña Sybil
Mc Caslin de Bowers
ON MOTIVO DEL ANIVERSARIO DE LA INDEPENDENCIA DE LOS
TADOS UNIDOS DE NORTE AMERICA
A BENEFICIO DEL
HOGAR INFANTIL
de la Fundación Miguel Dobrenco Costa
JULIO 3 DE 1950, A LAS 22 HORAS, EN EL
TEATRO MUNICIPAL
ACTUARAN:
ntante CLARA OYUELA
ianista GIOCASTA CORMA
njunto vocal de cámara
de Nina y Wadim SULIMA
njunto de Guitarras
de CARMEN CUEVAS
El pianista OSCAR GACITUA
El violinista ENRIQUE INIESTA
El tenor VICTOR DACCARETT
El xilophonista O. HORNICKEL
El Cuarteto de Cuerdas del Instituto
de Extensión Musical
LIDADES EN VENTA:
Instituto Chileno-Norteamericano de Cultura — Hotel CARRERA
Caja Nacional de Ahorros (Recoleta) — Hotel CRILLON

La Artista de Hoy

ENA VEAS, primera bailarina del conjunto de ballet clásico que dirige el maestro Vadim Sulima, y que hoy se presentará en el escenario de nuestro primer coliseo.—

Lo que se sabe del Ambiente de Teatro

UN CONCIERTO CORAL. — Mañana en el Teatro Opera, a las 11.30 de la mañana se efectuará el concierto a cargo del Coro de la Universidad de Chile, que dirige el maestro Mario Baeza Gajardo. Este recital, organizado por Sociedad Nacional de Agricultura, presentará al conjunto de Madrigales Universitarios. Estos conciertos son completamente gratuito.

LA TIA MIRELLA.— A las 10.45 de la mañana en el Teatro Santiago se vuelve a presentar la compañía de Mirella Véliz, con su compañía de Teatro Infantil. Esta vez pondrá en escena el cuento "La bella durmiente del bosque". Como siempre, en el elenco de este conjunto, actúan Rey Di Marías, Blanca Arce, Tacho Sánchez, David Acevedo, Aliro Vega, Nena del Real, Margaret Sandival, Ruth Natalia y otros calificados elementos.

FAMOSOS CONCERTISTAS VENDRAN AL MUNICIPAL

Un interesante núcleo de grandes artistas nos anuncia para cerrar la temporada musical la organización artística Salvati. Debemos citar en primer término, al notable pianista austríaco Friedrich Gulda, joven virtuoso que polariza hoy por hoy, la atención de la crítica europea. Luego se presentará la renombrada cantante de color, Carol Brice, que nos ofrecerá dos únicas audiciones; el conocido guitarrista español Andrés Segovia; el famoso Trío Pasquier y finalmente al pianista inglés Solomon.

PERIODISTAS CONOCEN HOY "RIO ESCONDIDO"

El gerente de Películas Mexicanas de Chile ha invitado a una exhibición privada de la película "Río Escondido", realización que ha sido premiada en todos los países donde se ha desarrollado un concurso de cine. Este es el único trabajo cinematográfico a que la Academia Cinematográfica de México le ha otorgado ocho "Arieles".

La película que nos ocupa será proyectada en la sala de pruebas del cine Rex a las 11 A. M. y en esta ocasión se podrá juzgar el trabajo artístico de María Félix, Carlos López Moctezuma y Emilio Fernández. Asimismo podremos saber por qué se le llama a Gabriel Figueroa el mejor fotógrafo del mundo.

"EN CUALQUIER LUGAR DE EUROPA"

Un suceso —al igual que en todas partes del mundo— ha sido el estreno del notable film húngaro "En cualquier lugar de Europa", que está presentando el cine Opera. El público ha llenado diariamente esta simpática sala, prodigándole los más calurosos aplausos.

La prensa también ha tenido palabras de elogio para esta película que recibió el Galardón de Oro de la NU. Se resume en breves comentarios, las críticas que han estado apareciendo en diarios y revistas de la capital:

"Ecran": La cinta fué hecha con el fin de dar un mensaje de pacifismo y fe al mundo incrédulo y destrozado de hoy... La actuación es excelente, tanto de los actores como de los niños".

"Ercilla": Un film de salvaje belleza... de amargo y trágico aire de verdad.

"Las Ultimas Noticias": Obra magnífica de sobriedad y mesura en la presentación de los acontecimientos... en la música de fondo se observa un riguroso gusto selectivo.

"Vea": Una primicia de la cinematografía húngara, que contiene una tierna y lacerante historia.

Transmisiones para emisora del Canadá

Como una atención especial a Radio Canadá y un homenaje a la nación amiga en el octagésimotercer aniversario de su autonomía, dos estaciones de Chile, Radio Sociedad Nacional de Minería y Radio Chilena, ofrecerán dos conciertos de música canadiense, especialmente preparados para el caso por el Servicio Internacional de Radio Canadá.

El primer programa lo ofrecerá Radio Chilena, y se efectuará hoy a las 20.30 horas, y el segundo podrá ser escuchado por Radio Minería, mañana a las 19.30 horas.

Una divertida cinta en el cine Victoria

Siguiendo su línea de trabajo, el próximo lunes el rotativo Victoria presentará en su pantalla, otro éxito del sello 20th Century Fox. En efecto, dicho ecrán nos proyectará la divertida comedia "Genio último modelo", que ha sido juzgada como una de las obras humorísticas más graciosas de la temporada de 1950.

Las cosas más divertidas del mundo le ocurren y se le ocurren a ese fantástico Clifton Webb, de "Niñera último modelo", esta vez en el ambiente de una universidad moderna.

Nos piden asegurar al público que el argumento de esta comedia nada tiene que ver con la anterior realización del cómico más popular del cine. La heroína del film es la simpática Shirley Temple.

GRANDES MAESTROS EN UN CONCIERTO RADIAL

En el concierto matinal de hoy de CB 82, se dará a conocer la obertura "Egmont", de Ludwig van Beethoven, en la interpretación de la Orquesta Sinfo-Filarmónica de Nueva York, bajo la dirección de Mengelberg. Es este último uno de los directores de orquesta que más éxito han tenido últimamente, especialmente en los Estados Unidos, donde su nombre se está haciendo rápidamente famoso. Han sido especialmente celebradas sus interpretaciones de Beethoven, las que han sido elogiadas incluso por el gran Toscanini, quien hasta ahora no ha sido igualado en la ejecución del primer genio de la música.

También se transmitirá en esta audición la obertura del "Carnaval romano", de Berlioz, en interpretación de la Orquesta Sinfónica de Boston, bajo la dirección de Arthur Fiedler, y "Claro de luna", de Debussy, por André Kostelanetz y su orquesta.

En la primera parte, solistas instrumentales, se oirá a Ignace Jan Paderewsky, en sus interpretaciones en piano de Impromtu en Sol de Schubert, y Estudio en Mi Menor de Chopin.

ARTISTAS DE LA DANZA DEBUTARAN ESTA NOCHE

Uno de los espectáculos de mayor jerarquía internacional presentará esta noche el Zeppelin.

Debutarán los embajadores de la música dulzona y de las danzas rituales de Hawai. Son ellos, Tabú y la Princesa Tathiana.

Estos artistas, de extraordinario temperamento, vienen cumpliendo una jira triunfal por todo el Continente.

Han de evocar en sus presentaciones aquella visión de las islas que popularizaron las cintas norteamericanas, trayéndonos de nuevo los aires melodiosos de "La Canción de las islas", "Amor pagano", "Canción nupcial" "Marcha guerrera", "¿Recuerdas a Hawai?", "Cántame una canción de las islas" y muchas otras.

Tathiana ha de danzar aquellas mismas bailes que simbolizan la verdadera proyección de las fiestas isleñas. Así, pues, el Zepelin ha de vibrar, entonces, con el ritmo afrodisíaco de la Hula-Hula, y de los otros ritmos hondamente sensuales de Hawai.

Mario Gil termina pronto su contrato

Sus últimos días de actuación en el Violín Gitano y en el país, cumple el cantante melódico Mario Gil, quien a pesar de los reiterados pedidos de sus admiradores, terminará el martes próximo para dirigirse a Buenos Aires, donde tiene anteriores contratos que cumplir.

En esta boite vuelven a constituirse en la más grata atracción los Indios Tabajaras, con sus interpretaciones llenas de colorido del cancionero indoamericano y sus acertadas ejecuciones de música escogida. Estos artistas realizan una breve temporada de 15 días que será de definitiva despedida del público chileno, ya que también tienen contratos en la República Argentina y otros países.

LA VIDA DE RASPUTIN EN UN FILM QUE SERA ESTRENADO EN EL LUX

El lunes se iniciarán en el Lux las exhibiciones de la producción Metro Goldwyn Mayer, "Rasputín y la Zarina", película que tiene como principales intérpretes a Ethel, Lionel y John Barrymore, celebrados artistas que en esta obra hacen una verdadera creación de los papeles centrales de esta cinta que está llamada a obtener un notable éxito en las exhibiciones que se anuncian.

"Rasputín y la Zarina", nos narra la historia sangrienta de Rasputín, el que fuera un flagelo de las cortes imperiales de los Zares, el que llegó a dominar a la familia de los Romanoff, a su corte y pueblo, haciendo cambiar el destino de toda una nación.

SANTOS DE HOY
Martín, Julio y Aaron

SANTOS DE MAÑANA
Martiniano y Proceso

BOLETIN DEL TIEMPO

MINISTERIO DE DEFENSA NACIONAL

(Redactado a las 20 horas del día 30 de junio de 1950)

Una nueva perturbación ha comenzado a desarrollarse en la región austral y parte de la zona sur. Desde Cautín al norte se ha mantenido bueno, con algunas nubosidades.

APRECIACION GENERAL

Es probable que el mal tiempo reinante en la región sur, se propague a Cautín o algo más al norte. El centro y el norte del país seguirán con tiempo favorable.

ARICA A COQUIMBO: Bueno. Nublados parciales y locales. Vientos del noroeste.

ACONCAGUA A MAULE: Bueno. Vientos del suroeste.

CORDILLERA CENTRAL: Bueno, algo nuboso.

ÑUBLE A CHILOE: Nublados locales en el norte de la zona. Precipitaciones, con vientos del norte y noroeste, en la parte sur.

GUAFO A EVANGELISTAS: Mal tiempo. Lluvias y vientos fuertes del norte y noroeste.

PUNTA ARENAS: Perturbado.

INFORMACIONES DE SANTIAGO

TEMPERATURA DEL AIRE (día 30).— Máxima: 15.5 grados a las 16 horas; mínima: 2 grados a las 6.45 horas.

HUMEDAD RELATIVA DEL AIRE (día 30).— Máxima: 90 o|o a las 9 horas; mínima: 40 o|o a las 14 horas.

SOL (día 1.o).— Sale: a las 7.48 horas; puesta: a las 17.48 horas.

LUNA (día 1.o).— Sale: a las 19.52 horas; puesta: a las 10.17 horas; fase: cuarto menguante el día 6 de julio.

Oficina Meteorológica de Chile,
Sección Previsión del Tiempo.
Fono: 90752.

TURNO DE BOTICAS

SEMANA DEL 1.o AL 8 DE JULIO DE 1950

FARMACIA:	UBICACION:	FARMACIA:	UBICACION:
Imperio	Estado 351	La Unión	Molina 602
El Prado	Independencia 2596	Belén	Diez de Julio 1055
Gallardo	San Luis 1673	Rex	Diez de Julio 335
La Paz	Av. La Paz 402	Chilena	A. Prat 1621
Holmes	A. Maceo 311 (Renca)	La Unión	San Ignacio 2042
Oriental	Bellavista 0416	Berna	Casablanca 2422
El Salto	Recoleta 1307	El Llano	Gran Avenida 3385
Alemana	El Salto-Einstein	Gr. Avenida	Gran Avenida 5893
Mendoza	Carrascal 4220	Andes	Gran Avenida 9065
Lourdes	San Pablo 4303	Bilbao	Av. Bilbao 1290
La Unión	B. O'Higgins 3998	Holandesa	Providencia 2369
Mapocho	Matucana 1098	El Bosque	Jorge Matte 3945
Francesa	San Pablo 2002	Ñuñoa	Irarrázaval 1286
Imperio	Moneda 2497	Peñalolén	Egaña 523

NOTA.— De acuerdo con el Art. 61 del Reglamento de Farmacias, el turno nocturno es sólo para el despacho de recetas y el expendio de medicamentos de urgencia, y será atendido después de las 21 horas por la rejilla correspondiente.

FARMACIA DE TURNO
PERMANENTE HASTA LA
UNA DE LA MADRUGADA
Andrade
DELICIAS 2902 FONO 92340

Agencia de
"LA NACION"
ROBERTO CARRASCO O.
Maule N.o 1006

TARZAN — (2723) — Los ojos atroces — Por Edgar Rice Burroughs

RAMONA

Por Lino Palacio

1.—ALHAJAS, JOYAS.

PRENDEDORES, ANILLOS, AROS a $ 86 docena. Gran surtido de fantasías. Anillos, pulseras, cadenas, cruces, medallas, aros prendedores venta de piedras por docenas, peinetas, etcétera. Importación directa de collares perla. Precios especiales a comerciantes. Venta por mayor y menor. Se remiten reembolsos. Grandes descuentos a mayoristas. Casa Gurab, Rosas 1143. Santiago. H|A

ALHAJAS TODA CLASE FABRICAMOS. Comerciantes, precios especiales, Argollas para novios. Casa Rivera. San Pablo 2247. H|A.

FRANCISCO FONS, JOYERIA. Relojes. Moneda 1163. Compramos joyas, brillantes, oro. Compostura de relojes. Garantía, seriedad. Rapidez. Atendido por dueño profesional. Teléfono 81827. H|A.

NOVIOS: ARGOLLAS ORO 14 Y 18 quilates macizas, grabadas, desde $ 800 par. San Diego 780. Relojería Sportman. 3 Jl.

COMPRO ORO Y PLATA, PAGO buenos precios. Alameda 846. 3 Jl.

¡NOVIOS! PARA ARGOLLAS, FAbrica Sostin, Nueva York N.o 66. 3 Jl.

COMPRAMOS JOYAS, BRILLANTES, boletos empeño, objetos arte, marfiles, cristales. Pagamos los mejores precios. Superamos ofertas. Ahumada 88, esquina Nueva York. 16 Jl.

2.—ARBOLES, PLANTAS

NOGALES MUY VIEJOS EN TROZOS compramos, pagando buenos precios. Pedir datos: Santo Domingo 1261, teléfono 86665. 30-A.-51

CRIADERO "MAIPO" OFRECE olivos, citrus, paltos, etc., lo mejor de la zona. Aurelio Barrientos. Buin-Maipo. 12-Mzo-51

PINOS MACROCARPAS Y ACACIAS, capencis, especiales para cercas. Eucaliptus globulus y toda clase de frutales y forestales tiene para entrega inmediata. Criadero Santa Rosa. Camino Sur entre Estación Guindo y Estación Buin, casi frente secadora fruta. 3 Jl.

ARBOLES FRUTALES, ARBUSTOS: plantas para parques y jardines. Ofrece Criadero Corrial. Alameda esquina Arturo Prat. Vivero está situado lado estación Renca. 30 Jn.

CRIADEROS UNIDOS. SAN LUIS con Viveros, Buin-Maipo, ofrecen gran surtidos en frutales y forestales. Depósito de ventas. Matucana 633. Fono 91953. Barrientos Martínez Cía. Santiago 5 Jl.

3.—ARMAS, CAZA, PESCA.

ARMERIA "SAN DIEGO": REvólveres Pistolas, Rifles, Escopetas, tiros, pólvora, fulminantes, balas. Atiende órdenes provincias. San Diego 59. Taller reparaciones. 26 E.-51

ARMERIA ALEMANA: ARMAS, reparaciones, niquelados, pavonados. Compras ventas. Santa Rosa 740. Teléfono 36036. 5-E-51

DENTADURAS INMEDIATAS
Después Extracciones
Dentaduras artificiales con o sin paladar. CORONAS, FUNDAS para dientes averiados o antiestéticos. Los últimos progresos en estética dental. RAPIDEZ EN LA EJECUCION.
CLINICA DENTAL "EDWARDS"
Pasaje Agustín Edwards 29,
Entrepiso 111, entrada por Ahumada 312. FONO 67378

3.—ARMAS, CAZA, PESCA.

POLVORA DUPONT, FULMINANtes, Escopetas, Rifles, Balas Peters. Armería "San Diego". San Diego 59. 14-Jn.-51

COMPRA ARMAS USADAS SAN Diego 59 26 E.-51

4.—ARTICULOS PARA CABALLEROS.

CAMISERIA "OSBORN". Bata de levantarse pura lana "pelo camello" varios colores. $ 975.—. Moneda 1055, frente a la Iglesia. H|A

CONSUMA LA SUPERCALUGA Nacional industria casera. Cómprela a su propio distribuidor Carlos Aravena. N|O.

CASIMIRES OVEJA TOME, nuevo depósito, Santo Domingo 1074. Gran surtido. Precios antiguos. Especialidad azul-marino y negro. H|A

CREDITOS. CONFECCIOnes para caballeros. Esmeralda 885, entrepiso, 9 a 12. 21 Jn.-51

LA AFRICANA, CONFECciones finas: Caballeros, jóvenes, niños. Esmeralda 874. Santiago. 21 Jn.-51

5.—ARTICULOS PARA DAMAS.

CONSUMA LA SUPERCALUGA Nacional industria Casera. Cómprela a su propio distribuidor. Carlos Aravena N|O.

CASIMIRES OVEJA TOME, Nuevo depósito. Santo Domingo 1074. Gran surtido. Precios antiguos. Especialidad azul marino y negro. H|A

¿CUERPOS DIFICILES? ¿GORDITAS? Fajas. Modeladores, Sostenes Maternales. Enderezadores Espalda. Especialidad medidas. Composturas. Maggie. Catedral 1289. Oficina 2. De 10 a 12 y 4 a 8. 1.o Jl.

CARTERAS EN SUELA, CUERO de chancho, nobato, nylón, faya gamuza. Siempre modelos nuevos, a precios muy bajos. Teñidos y reparaciones. Fábrica Carteras Carmen. Agustinas 684. 3 Jl.

6.—ARTICULOS PARA NIÑOS.

SOMBREROS RESPUNTADOS blancos y en colores, para playa y campo. Caballe Hnos. 5-8.-50

CONSUMA LA SUPERCALUGA Nacional industria Casera. Cómprela a su propio distribuidor: Carlos Aravena N|O

CASIMIRES OVEJA TOME Nuevo depósito, Santo Domingo 1074. Gran surtido. Precios antiguos. Especialidad azul marino y negro. H|A.

7.—ARTICULOS PARA EL HOGAR.

LIQUIDAMOS: SABANAS, FUNdas, Felpudos, Toallas, juegos bordados, Escoceses. Moneda 1917. 8 En.-51

VENDE FRAZADAS HECHIZAS, cubrecamas, charlinas, ponchitos, mantas, fajas. Rosas 1641. 16 Jl.

MUEBLES ALTA CALIDAD. Enorme surtido. Muebles para niños. Amplios créditos. Mueblería "Confort" Santo Domingo 865 Sucursal. Recoleta 2152. H|A

CONSUMA LA SUPERCALUGA Nacional industria Casera. Cómprela a su propio distribuidor Carlos Aravena. N|O

CASIMIRES OVEJA TOME. Nuevo depósito. Santo Domingo 1074. Gran surtido. Precios antiguos. Especialidad azul-marino y negro. H|A.

7.—ARTICULOS PARA EJ HOGAR.

CASIMIRES OVEJA TOME. Nuevo depósito. Santo Domingo 1074. Gran surtido. Precios antiguos. Especialidad azul-marino y negro. H.A.

MUEBLES ALTA CALIDAD. Enorme surtido. Muebles para niños. Amplios créditos. Mueblería "Confort". Santo Domingo 865 Sucursal, Recoleta 2152. H|A.

MUEBLES ALTA CALIDAD. Enorme surtido. Muebles para niños. Amplios créditos. Mueblería "Confort". Santo Domingo 865. Sucursal, Recoleta 2152. H|A.

MUEBLES ALTA CALIDAD. Enorme surtido. Muebles para niños. Amplios créditos. Mueblería "Confort". Santo Domingo 865 Sucursal. Recoleta 2152. H|A.

MUEBLES ALTA CALIDAD. Enorme surtido. Muebles para niños. Amplios créditos. Mueblería "Confort" Santo Domingo 865 Sucursal. Recoleta 2152. H|A.

MUEBLES ALTA CALIDAD. Enorme surtido. Muebles para niños. Amplios créditos. Mueblería "Confort" Santo Domingo 865 Sucursal. Recoleta 2152. H|A.

MUEBLES ALTA CALIDAD. Enorme surtido. Muebles para niños. Amplios créditos. Mueblería "Confort" Santo Domingo 865 Sucursal. Recoleta 2152. H|A.

MUEBLES ALTA CALIDAD. Enorme surtido. Muebles para niños. Amplios créditos. Mueblería "Confort" Santo Domingo 865 Sucursal. Recoleta 2152. H|A.

MUEBLES ALTA CALIDAD. Enorme surtido. Muebles para niños. Amplios créditos. Mueblería "Confort" Santo Domingo 865 Sucursal. Recoleta 2152. H|A,

MUEBLES ALTA CALIDAD. Enorme surtido. Muebles para niños. Amplios créditos. Mueblería "Confort" Santo Domingo 865 Sucursal. Recoleta 2152. H|A.

MUEBLES ALTA CALIDAD. Enorme surtido. Muebles para niños. Amplios créditos. Mueblería "Confort" Santo Domingo 865 Sucursal. Recoleta 2152. H|A.

MUEBLES ALTA CALIDAD. Enorme surtido. Muebles para niños. Amplios créditos. Mueblería "Confort" Santo Domingo 865 Sucursal. Recoleta 2152. H|A.

MUEBLES ALTA CALIDAD. Enorme surtido. Muebles para niños. Amplios créditos. Mueblería "Confort" Santo Domingo 865 Sucursal. Recoleta 2152. H|A.

MUEBLES ALTA CALIDAD. Enorme surtido. Muebles para niños. Amplios créditos. Mueblería "Confort" Santo Domingo 865 Sucursal. Recoleta 2152. H|A.

¡¡SOMIERES!! "COLCHOnería Francesa". Refacciona colchones domicilio. San Diego 9. Fono 86259. 27 J.

MUEBLES ALTA CALIDAD. Enorme surtido. Muebles para niños. Amplios créditos. Mueblería "Confort". Santo Domingo 865. Sucursal, Recoleta 2152. H|A.

PARCHES INVISIBLES EN CALzados. Eleuterio Ramírez 1136. 8 Ag. 50

ANAFES PRIMUS DE FABRICAción sueca, y sus repuestos legítimos, exclusivamente en Armería "San Diego". Casa Primus. San Diego 59. No confudir. 14-Jn.-51

MUEBLES ALTA CALIDAD. Enorme surtido. Muebles para niños. Amplios créditos. Mueblería "Confort" Santo Domingo 865. Sucursal, Recoleta 2152. H|A.

MUEBLES ALTA CALIDAD. Enorme surtido. Muebles para niños. Amplios créditos. Mueblería "Confort". Santo Domingo 865. Sucursal, Recoleta 2152. H|A.

MUEBLES ALTA CALIDAD. Enorme surtido. Muebles para niños. Amplios créditos. Mueblería "Confort". Santo Domingo 865. Sucursal, Recoleta 2152. H|A.

MUEBLES ALTA CALIDAD. Enorme surtido. Muebles para niños. Amplios créditos. Mueblería "Confort". Santo Domingo 865. Sucursal, Recoleta 2152. H|A.

MUEBLES ALTA CALIDAD. Enorme surtido. Muebles para niños. Amplios créditos. Mueblería "Confort". Santo Domingo 865. Sucursal, Recoleta 2152. H|A.

MUEBLES ALTA CALIDAD. Enorme surtido. Muebles para niños. Amplios créditos. Mueblería "Confort". Santo Domingo 865. Sucursal, Recoleta 2152. H|A.

MUEBLES ALTA CALIDAD. Enorme surtido. Muebles para niños. Amplios créditos. Mueblería "Confort". Santo Domingo 865 Sucursal. Recoleta 2152. H|A.

MUEBLES ALTA CALIDAD. Enorme surtido. Muebles para niños. Amplios créditos. Mueblería "Confort" Santo Domingo 865 Sucursal. Recoleta 2152. H|A.

MUEBLES ALTA CALIDAD. Enorme surtido. Muebles para niños. Amplios créditos. Mueblería "Confort". Santo Domingo 865 Sucursal. Recoleta 2152. H|A.

7.—ARTICULOS PARA EL HOGAR.

MUEBLES ALTA CALIDAD. Enorme surtido. Muebles para niños. Amplios créditos. Mueblería "Confort". Santo Domingo 865 Sucursal, Recoleta 2152. H|A.

CATRES BRONCE NUEVOS, PREcios verdadera ocasión, somieres, precio Fábrica. Brasil 537. Entre Catedral y Santo Domingo. 10 Jl.

7.a—ARTICULOS PARA EL CAMPO.

MONTURAS INGLESAS Y CHIlenas. Gálvez 665. Santiago. 18 8.-1951

8.—ARRIENDOS OFRECIDOS.

SE ARRIENDA PIEZAS CON O sin pensión. Teléfono. Arturo Prat 1180. H|A

ARRIENDASE PIEZA MATRIMOnio, casa familia. Huérfanos 2428. 1.o Jl.

PIEZA CON PENSION ARRIENDO. San Francisco 272. 23 Jl.

DEPARTAMENTO, CUATRO PIEzas, independientes, dos interiores, arriéndanse. Capuchinos 637. 1.o Jl.

SE ARRIENDAN PIEZAS c|s. PENsión. Riquelme 242. 1.o Jl.

10.—AUTOMOVILES, NEUMATICOS.

RADIADORES Y PANALES sueltos para automóviles y camiones. Cuevas 1763. altura 350 de Avenida Matta. Fono 52369. H|A.

RADIADORES Y PANALES sueltos para automóviles y camiones. Cuevas 1763. altura 350 de Avenida Matta. Fono 52369. H|A.

¡AMORTIGUADORES! ARREGLO toda marca. Lincoln 3158 fono 91442 16-Myo-51

CARPAS PARA CAMIONES, CAmionetas. También recibo hechuras, composturas. Fábrica San Diego 1381. 18 Jn.-51

CAJA DE CAMBIOS, AUTO FORD 85 H. P. Vendo. Desarmaduría Ford. Exposición N.o 700. Fono 95349. 21 Jl.

MOTORES FORD 29-31, AJUStados, vendo. Desarmaduría Ford. Exposición N.o 700. Fono 95349. 21 Jl.

MASCARAS AUTO 36, 37, 41, 46, 47, 48, 49, vendo. Exposición N.o 700. Fono 95349. 21 Jl.

PARRILLAS PARA TECHO AUtomóviles Ford, existencia permanente. Desarmaduría Ford. Exposición N.o 700. Fono 95349. 21 Jl.

NEUMATICOS USADOS DE AUtos y camiones, vendo lote de quinientos. Desarmarduría Ford. Exposición N.o 700. Fono 95349. 21 Jl.

FORD 1947, 4 PUERTAS EN DEsarme, vendo por piezas. Desarmaduría Ford. Exposición 700. Teléfono 95349. 21 Jl.

MOTOR FORD 1949. VENDO DESarmaduría Ford. Exposición N.o 700. Fono 95349. 21 Jl.

MOTOR FORD, 100 H. P. AJUStado, vendo. Exposición N.o 700. Fono 95349. 21 Jl.

RADIADORES Y PANALES sueltos para automóviles y camiones. Cuevas 1763. altura 350 de Avenida Matta. Fono 52369. H|A.

RADIADORES Y PANALES sueltos para automóviles y camiones. Cuevas 1763. altura 350 de Avenida Matta. Fono 52369. H|A.

RADIADORES Y PANALES sueltos para automóviles y camiones. Cuevas 1763. altura 350 de Avenida Matta. Fono 52369. H|A

APRENDA MANEJAR AUTOMOviles, cursos rápidos, documentos psicotécnico, mecánica. Hernán Pizarro, profesor autorizado. Blanco Encalada 2485 al llegar Avenida España. 1 Ag.

EMPAQUETADURAS PARA AUtomóviles, motores, explosión Diesel. Fábrica Moreno. Riquelme 913. 16 F. 1951

¿QUIERE VENDER SU AUTOmóvil, señor o comprar otro? Avenida B. O'Higgins 1340. H|A.

DESARMADURIA FORD, OFRECE a sus clientes, dos autos Ford 36, por piezas. Exposición N.o 700. Fono 95349. 21 Jl.

CARROCERIAS CERRADAS, FORD 1929, vendo, tres. Desarmaduría Ford. Exposición N.o 700. Fono 95349. 21 Jl.

DESARMADURIA FORD. GRAN surtido en repuestos. Compro autos y camiones. Exposición N.o 700. Teléfono 95349. 21 Jl.

10.—AUTOMOVILES, NEUMATICOS.

HOJAS MADRES PARA TODA clase de camiones y autos. Venta y composturas de resortes en general. Cuevas 875. 6 Jl.

CARROCERIAS PARA CAMIONES con pino araucaria son las mejores. Ofrece Barraca San Martín. San Martín 870. fono 63816. 16 8. 1950

ESTACION DE SERVICIO DE RAdiadores "Pedrero". Radiadores nuevos y usados para toda marca de autos y camiones. Surtido completo de repuestos. Matucana 61. fono 95040. H|A.

12.—BICICLETAS.

CICLISTAS: REPUESTOS, ACCEsorios para bicicletas y triciclos de reparto. Por mayor y menor. Reparaciones en general. Reembolsos a provincias. Arturo Prat 1802 esquina Ñuble. 27 8. 50

13.—COMPRAVENTA.

COMPRO CHUICOS. — FONO 52240. 11 8. 1950

CASIMIRES OVEJA TOME. Nuevo depósito. Santo Domingo 1074. Gran surtido. Precios antiguos. Especialidad azul marino y negro. H|A

¡FIERROS! ¡CAÑERIAS! USADOS y nuevos, vendo. Chacabuco 24. 16-Myo-51

VENDO SACOS, ESPECIALES, carbón, papas, maravilla, linaza, maíz y metaleros. José M. Infante 1583. 31 J.

14.—CONSEJOS UTILES.

PODO, DESINFECTO PARRONES. Fono 89539. 9 Jl.

ANAFES PRIMUS DE FABRICAción sueca, y sus repuestos legítimos, exclusivamente en Armería "San Diego". Casa Primus. San Diego 59. No confudir. 14-Jn.-51

ALTOS PRECIOS. COMPRAMOS contado, máquinas coser, escribir, radios, joyas, muebles, boletos empeño. Rapidez. Arturo Prat 10. Teléfono 60882. 15-M-51

COMPRO CATRES, CUALQUIER estado, colchones lana. Brasil 537. Fono 84655. 10 Jl.

17.—DIVERSOS.

CASIMIRES OVEJA TOME. Nuevo depósito. Santo Domingo 1074. Gran surtido. Precios antiguos. Especialidad azul marino y negro. H.A

CIGARRILLOS POR MAyor, precios fábrica, pleno centro, Huérfanos 1055. Pasaje local 1073. Ahumada 340 al fondo. H.A

TRASPASO LOCAL, SOLO COMprando instalaciones, con teléfono. Arriendo barato. Rosa 2763. 5 J.

18.—EDUCACION.

ACADEMIA DE CORTE. Sastre "Mac Farlán" cursos por correspondencia e individuales. Enseñan profesores en actual ejercicio de la profesión en el comercio. Solicite prospectos, sin compromisos. Horario: 9.30 - 1 y 4.30 - 9.— Mac Iver 142. Of. 207 — 2.o piso. H|A.

INSTITUTO SANTIS. MATRICUla abierta establecimiento serio y con años de prestigio. Elija una de estas lucrativas y decentes profesiones: Mecánica dental, radio, inglés, comercial y humanístico, dactilografía, taquigrafía, redacción comercial, sastrería, corte y confección, lencería, bordados, peinados artísticos, permanentes, manicure, masaje facial. Estas profesiones sólo se las puede ofrecer el Instituto Santis, que cuenta con un buen profesorado titulado y larga experiencia universitaria. San Antonio 446, 2.o piso y 3.er piso. Teléfono 35566. Pida prospectos. 1 o Ag.

PROFESOR DE PIANO. LUIS SOto Silva, profesor de piano, teoría, solfeo. Escuela alemana, metodología moderna. Comunica a todos sus alumnos, especialmente a los alumnos del Grange School y Santiago College, que sólo atenderá los llamados telefónicos a las horas de comidas. Teléfono 50627. 17 Jl.

MODAS, CORTE Y CONFECCION Cursos rápidos. Sistema moderno. Profesora especialista. Alumnas confeccionan trajes primer mes. Lencería, clases diurnas y nocturnas. Diplomas válidos. Academia Nacional. Rosas 1353. fono 87174. 1 o A-51

ACREDITADO INSTITUTO TECnico, Arturo Prat 74. Cursos: Comercio, Telegrafía, Modas, Cortador, Peinados, Permanentes. Diplomas legalizados. Solicite prospectos. 13 O

18.—EDUCACION.

CURSOS COMERCIALES PITMAN solamente a señoritas. Dactilografía al tacto. Taquigrafía Pitman. Contabilidad. Redacción. Aritmética. Ortografía. Preparamos rápidamente secretarias taquígrafas dactilógrafas. Instituto Femenino. Estado 225. H|A

¡OJO! ANTES DE MATRICUlarse Ud. en cualquier parte, infórmese primeramente. No cobramos derecho matrícula. Además grandes facilidades. Enseñanza garantida, absolutamente individual. Acreditadas Escuelas Politécnicas Profesionales "Díaz-Gascogne". Huérfanos 1555. H A.

APRENDA EN POCO TIEMPO, Y con poco gasto: Modas, Lencería, Bordados, Camisas de hombre, Corbatas, Juguetes, Sombreros, Flores, Moda infantil, por el mejor sistema Camps. Cursos diurnos y nocturnos. Instituto Femenino. Estado 225. H|A.

CASIMIRES OVEJA TOME. Nuevo depósito. Santo Domingo 1074. Gran surtido. Precios antiguos. Especialidad azul marino y negro. H|A.

ENSEÑANZA DACTILOGRAFIA en quince días. Contabilidad, taquigrafía, en tres meses. Cursos económicos. Solicite prospecto. "Instituto Moderno". Mac Iver 540. 6 Sep.

EMPEZARAN LUNES PROXIMO. La matrícula estará abierta toda la semana. Diferentes cursos breves para preparar Contadores, Taquígrafos, Dactilógrafos, Auxiliares de Comercio, Redacción Mercantil, Aritmética Comercial. Sistema propio enseñanza de acuerdo con preparación de cada alumno. Salas independientes para señoritas. Instituto Comercial "Alfredo Torrealba". Huérfanos 1734. 7 Jl.

INSTITUTO "PINOCHET LEBrun", Club Hípico 1410. Fono 93271. Casilla 144-D. Santiago, enseña por correspondencia 73 cursos: Contabilidad, Taquigrafía, Radio, Mecánica de Automóviles, Caricaturismo, Periodismo, etc. etc. Pida informes, sin compromiso. 30 Jn.

TAQUIGRAFIA PERFECTA. ENseñanza económica individual. Instituto "Alonso Figueroa". Catedral 1257. 7 D.

PEINADOS ARTISTICOS, PERmanentes maquillaje. Unica enseñanza completa "Instituto Moderno" Mac Iver 540. 6 Sep.

CORTADOR SASTRE. Cursos rápidos, económicos. Profesor especializado. También por correspondencia. Academia Fénix. Santo Domingo 1030. 16 Jl.

MATRICULA ABIERTA, cursos, modas, corte confección, moda infantil, Lencería, Camisería. Enseñanza rápida, perfecta, garantida. Sistema moderno, facilísimo aprender. Atención esmerada, por profesoras especializadas. Solicite prospectos. "Academia Fénix", Santo Domingo 1030 (cerca Puente). 9 Jl.

CORTE, MODA INFANTIL, LENcería: Sistema práctico; lo mejor. Diplómese. Instituto "Alonso Figueroa" Catedral 1257 7 D

CORTE MODAS, LENCERIA. LA mejor, mas completa, económica enseñanza. Diplomas legalizados. Instituto Moderno.— Mac Iver 540. 6 Sep.

DACTILOGRAFIA, REDACCION Modernísimo método. Cursos de quince días. Instituto "Alonso Figueroa". Catedral 1257. 7 D.

MECANICA DENTAL. CURSOS de perfeccionamiento "Instituto Moderno" Mac Iver 540. 6 Sep.

¡¡APRENDA!! CON SOLO $ 480.— mensuales: permanentes, peinados, manicure, tinturas. "Academias Armandini", Ahumada 131, únicamente (7.o piso). 31-E.-51

¡¡GRANJA ESCOLAR!! DEL "INStituto Americano", Vida Sana. Mejor enseñanza. Similar a las establecidas Norteamérica. Camino Ochagavía, únicamente internos: Kindergarten, Preparatorias. Niñitos 4 a 10 años. Inglés obligatorio. Profesorado y ambiente familiar, culto. Funcionando desde 1.o de septiembre. Informes y matrículas. Ahumada 131, Oficinas 709-714. 31-E.-51

PELUQUERIA CABALLEROS. ENseñanza decente, higiénica, facilitamos herramientas. Diplomas, facilidades pago. Competente profesor. Academias "Armandini". Ahumada 131, únicamente 7.o piso. 31-E.-51

INSTITUTO "PINOCHET LEBrun", Club Hípico 1410. Fono 93271, Casilla 144-D. Santiago, enseña por correspondencia 73 cursos: Contabilidad, Taquigrafía, Radio, Mecánica de automóviles, Caricaturismo. Periodismo, etc. etc. Pida informes, sin compromiso 31 J.

18.—EDUCACION.

ESCRITURA MAQUINA, enseñanza rápida, perfecta. Cursos 15 días, un mes, dos meses; taquigrafía tres meses. Instituto de Contabilidad, fundado 1922. Santo Domingo 1030. 15 J.

19.—ELECTRICIDAD.

CASA A VALENZUELA, INSTAlador técnico autorizado. Materiales eléctricos. Instalaciones, luz fuerza y calor. San Diego 1974 fonos 51752-52669. B-A

"ELECTRICIDAD", RAMON PAcheco Vásquez. República N.o 11. Teléfono 94117. Instalaciones industriales, comerciales y particulares. Surtido completo de Materiales. 10-Jn.-51

ARREGLO Y REPARACION EN general, voy a domicilio. Arriendo Discorola, para fiestas. Luis Aránguiz. Santa Genoveva N.o 16. Fono 66116. Quinta Normal. 17 Jl.

20.—FOTOGRAFIAS.

¡¡¡FOTOCOPIAS EN MEdia hora!!! Foto-Estudio TIMAR. Nueva York 61. Fotocopias de documentos, cartas y dibujos. Foto Timar. Nueva York 61. Mencionando este aviso, Ud., obtendrá precio especial. H|A.

21.—HOTELES.

HOTEL BRASIL 44. TODAS LAS habitaciones con radio. H|A

22.—IMPRENTAS, LIBRERIAS, ETC.

¡LIBROS! ¡¡MAS BARATO QUE la Feria!! Secreto Bomba Atómica (antes $ 80.—), ahora $ 20.—; Conversaciones sobre Alemania (antes $ 75.—), ahora $ 21.—; Conversaciones sobre Rusia (antes $ 50.—), ahora $ 14.—; El hombre futuro (antes $ 50.—), ahora $ 14.—; Hijos del sol (antes $ 80.—), ahora $ 24.—; Teatro Escogido Eduardo Barrios (antes $ 50.—), ahora $ 14.—; Bodas de Magdeburgo (antes $ 50.—), ahora $ 14.—; Código Minería (antes $ 100.—), ahora $ 12.—; Cien poesías recitación (antes $ 40.—), ahora $ 25.—; La Carabela, poema histórico (antes $ 40.—), ahora $ 9.—; Dios y átomo (antes $ 80.—), ahora $ 19.—; El Cristianismo y Nuevos tiempos (antes $ 70.—), ahora $ 16.—; Manuales técnicos mecánica. Fabricación aceites, caminos (antes $ 35.—), ahora $ 12.—; ¡Sólo en Librería Bello! Catedral 1293. Teléfono 69253. Obras de Hesse, Lawrence, Camus Dostoiewski, etc. Todas rebajadas. H|A.

IMPRENTAS. TIPO VIEJO IMportado compramos. Mex y Cía., San Diego 159. Casilla 1264. Santiago. 10 N.

ASI COMO LAS ESTRELLAS BRIllan en el firmamento, así brillan las impresiones más nítidas y perfectas del mejor impresor de todos los tiempos, "Talleres Gráficos Rodríguez". San Pablo y Teatinos, al rincón. Fono 80760. "Talleres Gráficos Rodríguez". H|A

PLUMA FUENTE, ENCENDEDOres, lápices, arreglo. Galería Alessandri N.o 30. 3 Jl.

24.—MATERIALES DE CONSTRUCCION.

PAPELERIA NACIONAL. OFRECE. Papeles empapelar y útiles de aseo; a precios bajos. Competentes empapeladores. Arturo Prat 361. H|A.

GRAN BODEGA AVENIDA GENEral Bustamante 772. Teléfono 45184. Materiales para construcciones. H|A.

S SACK, BARRACA FIERRO. San Pablo 1179. Morandé 617. 3 Jl.

ZINC PARA TECHO. CAÑERIAS Independencia 538. 29-Mzo-51

FIERRO REDONDO PARA CONStrucciones. Sack. 3 Jl.

CASAS TIPO "VELUZ", DESDE $ 25.000 a 100.000. Le construye. Velastín. Ver planos: Exequiel Fernández 1911 esquina Zañartu, Ñuñoa, Macul. 15 Jl.

PINTURAS PASTA SACK. 3 Jl.

BARRACA FIERRO Y DEMOLIciones. San Diego 1278. Hay cañerías, zinc, fierro redondo, platino, ángulo, vigas, planchas eléctricas y otros materiales. 22 Jl.

ESCOMBROS COMPRAMOS, MUY buen camino y buena cancha para botadero. Avenida Pedro Aguirre Cerda 4255, esquina San Joaquín. 1.o Jl.

BODEGA FIERRO, VIGAS FIErros, platino, Angulo redondo, planchas, ejes 4 y 5 pulgadas y otros materiales. Victoria esquina Gálvez. 22 Jl.

CONSTRUCCIONES Y REPARAciones ejecuta constructor alemán, responsable. Fono 91873. 6 Jl.

FIERRO GALVANIZADO LISO Sack. 3 Jl.

CASAS PREFABRICADAS DE madera, ofrece: Establecimiento "Las Gaviotas". Puerto Montt. Casilla 309. Facilidades de pago: 2 años y 10 meses. Aceptamos planos. Distribución: máximo 50 metros cuadrados, en un solo piso. 19 Jl.

FIERRO GALVANIZADO LISO Sack. 3 Jl.

BUENO, BARATO. MERCERIA Ahumada 42. 8 Jl. 50

PAPELERIA CENTRAL, NUEVA York 63, casilla 722. Lindo surtido papeles importados y nacionales. Despacho a provincia. H|A

25.—MAQUINARIAS.

FABRICA DE BALANZAS. SAN Alfonso 50. Santiago. Recibe composturas de balanzas toda marca, bombas de aceite, romanas. Recibimos trabajos de provincias. Fono 96078. 23 Jl.

BOMBAS TRASVASIJAR VINOS sobre carros. Fábrica Ingeniero Cintolessi, Santo Domingo 4140, fono 93732 H|A.

JUGUERAS, REFRIGERADORES, batidoras, ventiladoras, lavadoras de copas, bombas para aceite "Precisión Hispana", Av. General Bulnes 71 al 75. Plaza Bulnes. Fono 34223 H|A

BOMBAS CENTRIFUGAS IMPORtadas nacionales, todos tamaños. Motores bencina o eléctricos. Fábrica Ingeniero Cintolessi, fono 93732 Santo Domingo 4140 H|A

BALANZAS, MOLINILLOS, PICAdoras, cortadoras, fiambres vendemos; compramos. Reparaciones garantizadas. Ex jefe técnico Hobart Dayton 26 años "Precisión Hispana". Av. General Bulnes 71 al 75. Plaza Bulnes. Fono 34223. H|A.

25.—MAQ...

CALDEROS ...

26.—MAQU...

MAQUINAS ...

SE VENDEN ...

27.—MAQU... ESCR...

COPIAS MA...

COMPRO ...

COPIAS A ...

VENDO ...

COMPRO ...

28.—MUSI...

CASA ...

FABRICANT...

CASA ELEC...

CASA ...

DISCOS ...

"CASA ...

¡PIANOS ...

29.—MOD... CONF...

"CASA DOU...

MODAS ...

¡¡ PIELES ...

TRAJES-SA...

"FAJAS ...

AMUEBLE ...

ESCRITOR...

REGIO CA...

CATRES ...

ENTREGO ...

CATRES ...

CATRES ...

S. S. ... FIERRO ... REDONDO ... SAN PA... MOR...

PROPIEDADES EN GRAN AVENI...

$ 180.000.— Paradero 32 ofrece casaquinta de un piso, local comercial con patente de Almacén y Puesto de Pan, y un departamento de renta; la casa consta de dos dormitorios comedor, baño y cocina. El departamento de renta con dormitorio, comedor, baño y cocina tiene una renta mensual de $ 700.— Deuda $ 70.000 Caja de Ejército.

$ 215.000.— Casaquinta de 10x50 en paradero 10, consta de dos dormitorios, baño y cocina. Grandes facilidades.

$ 250.000.— En paradero N.o 1 dos casas de un piso, construcción de ladrillo en muy buen estado, cada casa consta de un comedor, dos dormitorios, despensas, reposteros y patio.

$ 250.000.— Próximo a paradero 24, casa de un piso 40x30 ladrillo y concreto con 3 piezas: un comedor, dos dormitorios, con servicio y gran arboleda frutal.

$ 260.000.— Próximo a Santa Rosa, casa de un piso, 10x30, en terminación, consta de un living comedor, tres dormitorios, baño, cocina, dormitorio empleada y patio, tiene un saldo de precio de 20 mil pesos.

$ 300.000.—A 2 cuadras de Gran Avenida, bungalow nuevo, 12x100, consta de living, 1 comedor, dos dormitorios, baño, cocina, con jardines, árboles frutales, gallineros, hortalizas, $ 80.000 saldo de precio.

$ 310.000.— Inmediato a Gran Avenida en paradero 27, 20x60, casaquinta con departamento de renta. La casaquinta consta de seis piezas, con árboles frutales, parrón y jardines y el departamento es independiente y a la calle, que produce $ 1.000 de renta.

$ 320.000.— En paradero 17, casa de un piso, recién terminada, de construcción sólida, consta de un living, 1 comedor, 2 dormitorios, baño instalado completo, dependencias sin terminar con patios, con parrón y árboles frutales. Pago convencional.

$ 350.000.— Próximo a Santa Rosa, bungalow moderno, recién terminado, altura del paradero 12. Consta porch, living comedor 3 dormitorios, baño; cocinas, 2 dormitorios de empleada y jardines. Deuda $ 32.000.

$ 360.000.— Inmediato a Gran Avenida en paradero 38, bungalow moderno de 9x40 ladrillo y cemento, consta de 1 living comedor, 3 dormitorios. Baño instalado, cocinas despensas, y lindos jardines con árboles frutales pago convencional.

$ 360.000.— En espléndida situación del paradero 6 de Gran Avenida, casa de un piso en buen estado. Ladrillo y cemento y consta de seis piezas, baño dependencias, arboleda frutal y parrón.

Se aceptan ofertas por Cajas.

$ 676.000.— En paradero 28 ofrezco casaquinta de un piso con luz, agua y alcantarillado y consta de 1 living, 1 comedor, dos dormitorios baño instalado, cocina, dormitorio empleada, arboleda frutal, garage y teléfono convencional.

$ 900.000.— A una cuadra de ... paradero 4. Chalet Georgian, de ... tribuciones, pisos de parquet, ... Consta de living con chimenea, ... escritorio, terraza, toilette de ... dencias. 2.o piso: 4 dormitorios ... talado, pieza de vestir. Garage, ...

CARLOS OSSANDON G.-Hu...

ES Y MENAJES

COMEDOR ESTIL almente hecho e de 1 1/2 pulgad nticamente tallad ambién con cubier igada, seis sillas ta o, $ 9.800. Mitad de Nataniel 657. H. A.

MPRAR SUS MUE a Principal". Sur en dormitorios, li res. Piezas sueltas somieres, colcho siempre sumamente s facilidades San H|A

US DE FABRICA us repuestos legiti mente en Armería Casa Primus. San onfudir. 14-Jn.-51

ETALICOS. SOMIE lana. Colchones al s Colchas. Cubre amas. Enorme sur Santo Domingo 865 leta 2158. H|A.

RMANDO. VENDO 500. Consta de buf lingue macizo de sillas tapizadas en Nataniel 1028. H|A.

ETALICOS. SOMIE lana. Colchones al s Colchas. Cubre amas. Enorme sur Santo Domingo 865 leta 2158. H|A.

ETALICOS. SOMIE lana. Colchones al s Colchas. Cubre amas. Enorme sur Santo Domingo 865 leta 2158. H|A.

VAL. MUEBLES piezas, $ 3.300; $ 3.700; Li 2.300; muebles ¡¡Créditos!! n competencia. o s! Mueblería Rosas 1777. H|A.

ITAD DE SU VA $ 200, sillas 100 pe lana $ 900 mesa , ve-adores $ 180 ataniel 657. H|A.

VICTORIA", MUE meres, radios, tam facilidades, pre s. San Diego 1221. H|A

CATRES, ROPE juegos completos y , regalo a mitad l. Nataniel 1028. H|A

OVEJA TOME sito. Santo Do Gran surti antiguos. Es azul-marino y H|A

EBLES, CATRES, aer. Pago bien. Voy Diego 1718. Fono H|A.

TALICOS. SOMIE lana, Colchones al , Colchas. Cubre mas. Enorme sur Santo Domingo 865 eta 2158. H|A.

SADOS. PRECIO asión. Facilidades H|A.

DERNOS VENDO ago usados. Facili o 1718. H|A.

TALICOS. SOMIE lana. Colchones al , Colchas. Cubre mas. Enorme sur Santo Domingo 865 eta 2158. H|A.

DESDE $ 2.950; $ 2.995. Facilida 1718. H|A.

TALICOS. SOMIE lana. Colchones al , Colchas. Cubre mas. Enorme sur Santo Domingo 865 eta 2158. H|A.

TALICOS. SOMIE lana. Colchones al Colchas. Cubre mas. Enorme sur Santo Domingo 865 eta 2158. H|A.

TALICOS. SOMIE lana. Colchones al Colchas. Cubre mas. Enorme sur Santo Domingo 865 eta 2158. H|A.

TALICOS. SOMIE lana. Colchones al Colchas. Cubre mas. Enorme sur Santo Domingo 865 eta 2158. H|A.

BARANDA. COM ides. San Diego H|A

TALICOS. SOMIE lana. Colchones al Colchas. Cubre mas. Enorme sur Santo Domingo 865 ta 2158. H|A.

TALICOS. SOMIE lana. Colchones al Colchas. Cubre mas. Enorme sur Santo Domingo 865 ta 2158. H|A.

AZADAS, SOBRE , almohadas. Gran San Diego 1718. H|A.

TALICOS. SOMIE lana. Colchones al Colchas. Cubre mas. Enorme sur Santo Domingo 865 ta 2158. H|A.

TALICOS. SOMIE lana. Colchones al Colchas. Cubre mas. Enorme sur Santo Domingo 865 ta 2158. H|A.

DESDE $ 2.700 $ 2.900. Facili 1718. H-A.

OLCHONES Y SO PULAR". Colcho dón. Somiere re medida. Marque sos. Sobrecamas Lanas para col sueltos.— San Frente Teatro 65342. H|A.

RE CATRES. PE bronce legítimo 0 pesos; directa ica "El Imán" de . San Pablo 2141. H|A.

TALICOS. SOMIE lana. Colchones al Colchas. Cubre mas. Enorme sur Santo Domingo 865 ta 2158. H|A.

SO TAPIZ. FLA Nataniel 657. H|A.

CUERPOS $ 1.200; rpos desarmables, 657. H|A

TORIO ROPERO emperatriz, dos tas cristal, mar colchón, regalo. 667. H|A.

NDO TODA CLA ios botados, ver Nataniel 657. H|A

O REGIO AMO , y comedor Nor 485. 1.o A.

INGS, MUEBLES, reparaciones en 485. 1.o A.

TALICOS. SOMIE lana. Colchones al Colchas. Cubre mas. Enorme sur Santo Domingo 865 ta 2158. H|A.

DORMITORIO NORMANDO TODO en lingue macizo, once piezas, $ 16.500 Verdadera oportunidad. Nataniel 657. H|A

¡¡¡OCASION!!! VENDO AMOBLADOS, dormitorios, comedor, hall, muebles sueltos. Delicias 2456. 3 Jl.

REPARADORA DE MUEBLES. Una organización al servicio de su hogar. Sus muebles viejos se los dejamos nuevos. Señora dueña de casa: Llame al Fono 87898, y le enviaremos un técnico especializado para que le confeccione el presupuesto al alcance de su bolsillo. Hacemos toda clase de arreglos en Carpintería, Barnices, Fundas, Espejos, Ajustes, Craquelet, Pinturas, Enchapados, Transformaciones, Tapices, Vidrios, Arreglos en general. Facilidades de pago. Economice dinero recurriendo a nuestra "organización". Pídanos presupuesto sin compromiso a nuestra oficina. Compramos toda clase de muebles. Alameda B. O'Higgins 1315. 2.o Piso. Oficinas 26 y 27. Fono 87898. Sintonice nuestro espacio Radial en CB 146. Radio O'Higgins los domingos de 10 a 10.15 A. M. 16 Jl

CATRES METALICOS. SOMIERES. Colchones lana. Colchones algodón. Frazadas. Colchas. Cubrecamas. Sobrecamas. Enorme surtido. Créditos. Santo Domingo 865. Sucursal: Recoleta 2158. H|A.

CATRES METALICOS. SOMIERES. Colchones lana. Colchones algodón. Frazadas. Colchas. Cubrecamas. Sobrecamas. Enorme surtido. Créditos. Santo Domingo 865. Sucursal: Recoleta 2158. H|A.

MUEBLES NORMANDO. VENDO de ocasión y precios bajísimos. Nataniel 1028. H|A.

SENSACIONAL: MUEBLES comedor 8 piezas; $ 3.300; Dormitorio $ 3.700; Livings, $ 2.300; Muebles normandos. ¡Créditos! Precios sin competencia. ¡Visítenos! Mueblería "La Reina". — San Antonio 650. H|A

CATRES METALICOS. SOMIERES. Colchones lana. Colchones algodón. Frazadas. Colchas. Cubrecamas. Sobrecamas. Enorme surtido. Créditos. Santo Domingo 865. Sucursal: Recoleta 2158. H|A.

CATRES NUEVOS C. I. C. PRECIO fábrica. Facilidades. San Diego 1718. H|A.

ROPEROS $ 995. PEINADORES $ 985; cómodas $ 985; veladores $ 280.; sillas, mesas, chifonieres, marquesas. San Digo 1718. H|A.

DORMITORIO ESTILO INGLES, enchapado, dos cuerpos, espejos y cubiertas de cristal importados. Facilidades. San Diego 1718. H|A.

CATRES METALICOS. SOMIERES. Colchones lana Colchones algodón. Frazadas. Colchas. Cubrecamas. Sobrecamas. Enorme surtido. Créditos. Santo Domingo 865. Sucursal: Recoleta 2158. H|A.

CATRES METALICOS. SOMIERES. Colchones lana. Colchones algodón. Frazadas Colchas. Cubrecamas. Sobrecamas. Enorme surtido. Créditos. Santo Domingo 865. Sucursal: Recoleta 2158. H|A.

OCASION BUFFET CON VITRINA central. mesa. seis sillas y tapizadas. $ 3.500 Nataniel 657. H|A

CATRES METALICOS. SOMIERES. Colchones lana. Colchones algodón. Frazadas. Colchas. Cubrecamas. Sobrecamas. Enorme surtido. Créditos. Santo Domingo 865. Sucursal: Recoleta 2158. H|A.

CATRES METALICOS. SOMIERES. Colchones lana. Colchones algodón. Frazadas. Colchas. Cubrecamas. Sobrecamas. Enorme surtido. Créditos. Santo Domingo 865. Sucursal: Recoleta 2158. H|A.

CATRES METALICOS. SOMIERES. Colchones lana. Colchones algodón. Frazadas. Colchas. Cubrecamas. Sobrecamas. Enorme surtido. Créditos. Santo Domingo 865. Sucursal: Recoleta 2158. H|A.

LIVING REINA ANA, $ 4.300; Normando. $ 4.900; Mercier, $ 5.900 flamante estado. Nataniel 1028. H|A.

MUEBLERIA "LA IDEAL". SAN Diego 873-875. Muebles de calidad en todos los precios y estilos. Catres, Sombreros. Colchones, lana y algodón. Muebles sueltos. Grandes facilidades de pago sin recargo. H|A.

MUEBLERIA Y COLCHONERIA "San Diego" ofrece: dormitorios, comedores, confortables, catres, somieres, colchones, sobrecamas, frazadas, muebles sueltos. Grandes facilidades. San Diego 1718. H|A.

LIVING REINA ANA CON COJINES tapizado en rico gobelino $ 4.300; precioso amoblado de comedor, buffet vitrina, licorera, bar, regia mesa, seis sillas tapizadas en felpa flamante. $ 5.600. Nataniel 657. H|A.

CARMEN 438, ES LA CASA IDEAL para adquirir muebles de todos los estilos, y de muy poco uso, consúltenos, sin ningún compromiso, y se convencerá, recibimos en parte de pago sus muebles. 3 Jl.

LIVING NORMANDO CON COJINES, tapizado en fino brocato, estado flamante, $ 4.900. Nataniel 457. H|A.

33.—NEGOCIOS, VENDEN.

VENDO RESIDENCIAL EN CARTAGENA, dieciséis camas completas, bien instalada, con vista al mar. Tratar en Agustinas 2273. 5 Jl.

34.—NOTIFICACIONES Y CITACIONES.

AVISO. SINDICATO PROFESIONAL de Empleados de la Compañía Chilena de Electricidad, Limitada. En asamblea especial de socios, celebrada con fecha 26 y 27 de junio de 1950, ante el Inspector del Trabajo, señor Vicente Rodríguez Tagle, con el objeto de elegir el nuevo directorio, por el período 1950-1951, resultó designada la siguiente mesa directiva: Presidente, Juan González Pérez; Secretario, Guillermo Muñoz Bayer; Tesorero, Carlos Escobar Masafierro; Director, Roberto Arellano Grez; Director, Eulogio Alfaro Rojas. Se hace la presente publicación en conformidad con lo dispuesto en el Artículo 378, del Código del Trabajo.—El presidente. 1.o Jl.

ASOCIACION "CANAL JUAN Francisco Rivas". De acuerdo con los estatutos, cítase a Junta General Ordinaria de Accionistas, para el día 10 de julio, a las 18 horas, en las oficinas de calle Bandera N.o 162, 3.er piso, al fondo.— El Presidente. 1 o J.

36.—OCUPACIONES BUSCADAS.

AGENCIA ELIA. OFRECE LAS mejores empleadas, recomendadas. Santo Domingo 1034. Of. 3. 80390. 15 Jl.

37.—OCUPACIONES OFRECIDAS.

BODEGUERO IDONEO CON CARNET de sanidad necesítase en farmacia de urgencia de la Asistencia Pública. Recíbese antecedentes en San Francisco 75. 2 Jl.

$ 900.— NECESITO EMPLEADA. Recomendada. San Cristóbal 515. 5 J

37.a.—PELUQUERIAS

PELUQUERIA JIMENEZ, PARA caballeros. Establecimiento prestigiado desde hace 30 años, anuncia ahora su nuevo local: Nueva York 53 (entrepiso). Pida su hora al Teléfono 87797. 28 S

38.—PERFUMERIAS.

PERFUMERIA AVATTE. PELUCA trenzas, rizos, y todo trabajo en cabellos. Fabricación propia. San Antonio 422. Fono 37785. 16-Myo-51

DICK TRACY Por Brent and Wells

43.—PROPIEDADES, VENDEN.

HAGASE PROPIETARIO. VENDO bungalows y chalets modernos, con sitio, Barrio Independencia, Hipódromo Chile, pie convencional, saldo cinco años (60 mensualidades) $ 360.000 hasta $ 480.000. Se atiende hasta 8 P. M. Jorge Whittaker, Ahumada 236. Oficina 415. 11 Jl.

CASIMIRES OVEJA TOME. Nuevo depósito, Santo Domingo 1074. Gran surtido. Precios antiguos. Especialidad azul-marino y negro. H-A.

TERRENOS EN SAN BERNARDO. Se vende. Grandes facilidades de pago 5 o|o al contado, resto 50 mensualidades, locomoción a la puerta. Lotes desde 1.260 mt2. Mucho porvenir. Tratar: Alameda 1315, 2.o piso. Oficina 27. Teléfono 87898. 7 Jl.

CASA OCHO PIEZAS. VENDO urgente. $ 185.000. Tratar: María Graham 426. (Recoleta). 21 Jl.

43.—PROPIEDADES VENDEN.

VENDO SITIOS, 10 x 50. PARAdero 10, lado Santa Rosa, frente 4341, 4 cuadras hacia Oriente. Cooperativa, valor $ 48.000; $ 8.000 pie, mensualidades $ 900. Otro Paraderos 25 y 32, Gran Avenida, 12 x 44, 8.36 x 32, respectivamente. Tratar: Paradero 32, entrando Jorge Luco 1.a Transversal 88, mano izquierda. 8 Jl.

VENDO CASAS: DOMINICA 369, Lira 1038 y Copiapó 951|59. Tratar: Bellavista 97. Teléfono 60673. 9 Jl.

$ 260.000, VENDO SITIO, APROpiado industria, con varias piezas. Superficie: 460 m2. San Gerardo 878. 1.o Jl.

UNICA OPORTUNIDAD DE HAcerse propietario, en Puente Alto. Lindo Sitios desde $ 15.900, precio total, con pequeño pié y saldo mensualidades de $ 660. Tratar: Ahumada 370, Piso 5.o, Oficina 505. Teléfono 85453, de 3 a 8 P. M. Lyon y Lopehandía. 28 Jl.

43.—PROPIEDADES, VENDEN.

$ 30.000 CONTADO, SALDO $ 1.800 mensuales, casa nueva, ladrillo pilares, cadenas fierro, concreto, dos dormitorios, comedor, cocina, baño, patio, cerrado pandereta. $ 50.000 contado, saldo $ 2.420 mensuales con antejardín, porch, 4 piezas, cocina, baño, patio, ¡Todo nuevo sin habitar! Vende directamente Empresa Constructora, por ser propietaria de terrenos, barraca madera y fábrica ladrillos aprensados con maquinaria eléctrica. Hay 30 casas entregadas y en construcción. ¡Pase a verlas y comprará "su casa" inmediatamente! ¡¡Sin tramitaciones!! Empresa Constructora. R. Idini Cañas. San Pablo 5871, micros Blanqueado-Tobalaba, Fono 92389. 25 Jl.

44.—PROPUESTAS PUBLICAS Y PARTICULARES

DIRECCION GENERAL DE OBRAS Públicas.— Departamento de Hidráulica.— Se piden propuestas públicas para la ejecución de las obras de desviación y abovedamiento del cauce

44.—PROPUESTAS PUBLICAS

Francisco de Aguirre, en La Serena, las que se abrirán el 13 de julio, a las 16 horas. Bases y demás antecedentes, en la Oficina de Partes. Santiago, 27 de junio de 1950.— El Director del Departamento. 6 Jl.

45.—RADIOS.

RADIOS TODAS MARCAS. TOCAdiscos. Amplios créditos. Reparaciones garantidas. Servicio domicilio. Casa Aravena. Esmeralda 829 Fono 89634 H-A.

RADIO REPARACIONES, DOMIcilio. Esmeralda 878. Fono 66258. 12-E-51

GRATUITAMENTE REVISAMOS Radio a domicilio, con los últimos instrumentos técnicos. Trabajos garantizados. Arriendo amplificadores. Radio el Siglo. San Diego 1546. Teléfono 51823 3 Jl

RADIO RCA Y DISCOS VICTOR. Francisco Figueroa y Cía. Santa Isabel 0301-A. Entre Avenida Seminario-Condell. Fono 44420. Facilidades. Se arregla toda clase radios. 3 Jl.

GUIA PROFESIONAL

ABOGADOS

RAUL IZARNOTEGUI
Bandera 620, Oficina 21. Fono 85218. 13-XII

ROBERTO SANHUEZA GANGA
Abogado
Nulidades de matrimonio, divorcios, particiones. Juicios civiles y del trabajo. Huérfanos 1164 3.er piso Depto. 50. H|A.

OFICINA JURIDICA COMERCIAL
AIDA SEPULVEDA
HERACLIO MORALES
Toda clase asuntos profesionales, especialmente nulidades, posesiones efectivas; cobranzas cheques, letras; juicios arriendo, trabajo, alimentos, tuiciones; estudio títulos; redacción escrituras, contratos, sociedades; excarcelaciones, certificados antecedentes sin anotaciones penales, alegatos ante Cortes. Comisiones, representaciones. Atención provincias.
Compañía 1291. Oficina 408. 6 a 8. 16-VII

ERNESTO NAVARRETE B.
Abogado. Ex Ministro de Corte. Huérfanos 1011 Ofic. 501 Esq. Ahumada. Teléfono 85692. H|A.

CHEQUES Y LETRAS
Cobranzas de todo orden. Juicios Particiones. Redacción de contratos Posesiones efectivas y demás asuntos de jurisdicción voluntaria. C. G. Hernández y Cía.
Agustinas 1070. Oficina 101
Atención: 11-12 y 16-18 horas. H|A.

ELIAS NEHGME RODRIGUEZ
Abogado
Estado 33. Oficina 45.
Teléfono 88387. 20-VII

ALFREDO ILABACA LEON
Huérfanos 1294
Fono 89089 4-XI

GASTON NOVOA
Rápidamente cualquier asunto profesional. Morandé 291 3-VII

MEDICOS

Dr. WORTZMAN
Medicina interna. Reumatología. Rayos X. Agustinas 1269, 1.o piso Fono 82222. Horario: 15.30-17.30.

CLINICA PIEL, VENEREAS
Dr. SYLVESTER
Rayos X Ultratermia. Luz ultravioleta. 8-12 y 15-19. Teléfono 31832. Monjitas 298. Primer piso. H|A.

Dr. MANUEL MUÑOZ VALENZUELA
Enfermedades de niños. Huelén N.o 290. Providencia.

GONDOS
Yesos, articulaciones fracturas, reuma. Defectos caderas pies. Philips 16. 32351. H|A

CARLOS YANINE
Medicina interna.
Rayos X.
San Diego 170. Dep. B.
Teléfono 87552.
Consultas: 4 a 6. 26-VII

MIGUEL ESTAY
Psiquiatra
Plaza Bulnes 80. Depto. 76
Consultas fono 66961. H|A

Dr. HERNANI PARODI
Piel-Venéreas
Serrano 333. Teléfono 89693. 3-VII

ROGER LAMAS
Piel-Venéreas.
Puente 776. 2-4. 3-VII

Dr. JUAN GRAU VILARRUBIAS
Especialmente, vías respiratorias, (asma, bronquitis, sinusitis). Tratamiento con nebulizaciones. Agustinas 641. 1.o-A. Teléfono 31904. 23-VII

M. WAISSBLUTH
Corazón. Pulmón. Estómago. Hígado. Rayos X. Serrano 140. Fono 64177. H|H.

Dra. LUISA PACHECO PIZARRO
Médico-Cirujano.
Señoras y niños. Consultas de 2-5. Nataniel 475. Fono 86762. N|O.

DARRIGRANDI
Tratamiento rápido, blenorragia, sífilis, cirugía. Pida hora 87336. Rayos X. Nebulizaciones. Serrano 20-B. 21-VII

RAIMUNDO RATINOFF
Tuberculosis. Broncopulmonares. Asma. Rayos X. Radiografías. Tenderini 123. 85880-64858. 3-7. 20-VII

PROFESOR GASTON RAMIREZ
Piel-Venéreas.
Carmen 708. Fono 34848. 3-VII

CLINICA WILLIAM TH. MORTHON.
Almirante Barroso 81.
Fono 63783.
Partos-Ginecología,
Pensionado-Medio Pensionado. 3-VIII

ALFREDO WEIDENSLAUFER
Niños.
Bellavista 185 (4 a 6). Teléfono 61258. 13-VIII

DR. KRUG PEÑAFIEL
Señoras-Partos
Vicuña Mackenna 58, Depto. 101
Teléfonos 65748-59750.
Consultas 4 1|2—7. 21—VII

MEDICOS

DR. MARTINI
Especialista aparato digestivo
San Isidro 255. Fono 35453 7-VII

DR. GORGEWSKY
Rayos X
Broncopulmonares, Estómago, Hígado, Diabetes
de 2 a 5.
Almirante Barroso 57 21-IX

DR. MARIN VIVADO
Ano-recto-intestinos.
Várices, Ulceras de las piernas. Agustinas 2341. Fono 93107, 6 adelante. 3-VIII

ABDELKARIM DAVIS
Señoras
Ginecología. Sexología Psiconeurosis. Consultas 3-7. Huérfanos 2084. 6-VII

DR. N. SAINZ RECIO
Medicina en general.
Nebulizaciones.
Rosa Eguiguren 813. (por San Antonio 28). Oficina 35. Tercer piso. Teléfonos: 81466-53800. Atención a domicilio. H|A.

CLINICA BERMAN
Victoria 1094, esq. San Diego. Fono 53000. Médicos especialistas. Medicina general. Cirugía, Ginecología, Pediatría. Piel y Venéreas. Ojos. Oídos. Nariz y Garganta. Dentistas, y Rayos X dental. Practicantes. Ultravioleta, Ultratermia, Solux, Nebulizaciones. Laboratorio Clínico. H|A.

DR. CASTAÑON
Exclusivamente pulmón. Agustinas 1269 (edificio LA NACION)

DR. DARIO SEPULVEDA
Niños
Enfermedades de la piel de niños; Alergia infantil
Guayaquil 34 (por Carmen, primera cuadra)
Consultas de 4 a 5
Teléfono 33432 H|A

ENFERMEDADES DE SEÑORAS,
Ginecología, Hemorragias,
Diagnóstico del embarazo.
Clínica-Médico.
Graciela Aguilera.
Consultas: 3 1|2-8 P. M.
Suministro de medicamentos de urgencia. Inyecciones, Curaciones. Se toman muestras para exámenes de laboratorio. Rosas 2317. Pedir hora. Fono 82910. H|A.

GALLEGUILLOS
Rayos X
Corazón, Pulmón, Hígado, Estómago. Nataniel 457. Fono: 80691. 26-XI

ISIDRO MARTINEZ
Proctología.
Ano-Recto. Colon. Plaza Bulnes 80. Oficina 76.
Fonos: 66961-92429 26 VII.

DRA. BADINEZ
Señoras
Paraguay 458. 3.er piso Of. 3
Teléfono: 34383, 3 a 5 2-VII

DR. J. MONTERO C.
Medicina Interna, Psico-Somática, especialmente hernias, várices, hemorroides sin operar, diabetes, reumatismo, obesidad.
RAYOS X
Pulmón, corazón, estómago y vías biliares. Diagnóstico y profilaxis del cáncer, impotencia y frigidez (sexología). Enfermedades venéreas. Morandé 542. Fono 33639. De 16 a 18 horas. Ismael Valdés Vergara 384. De 14 a 15 horas. Pedir hora. Teléfono 84952. H|A

DR. DEL RIO
Ginecología. Partos. Diagnóstico precoz del embarazo. Recoleta 555. 74323. 6-7 horas. 13-I-51

DR. HERNAN DEL PINO
Enfermedades de niños
Rayos. Agustinas 1269.
4.o piso Fono 82229
De 1 1|2 a 3 1|2 de la tarde
República 230 Fono 93632
De 5 a 7 H|A

DR. CLAUDIO COSTA
Cardiología. Electrocardiograma Rayos X. Horario: 3 a 5. Monjitas 350, 2.o piso, departamento 1. Fono 31813.

NEBULIZACIONES
Moderno tratamiento; Sinusitis, Asma, Bronquitis. Pida hora. Serrano 20-B. Teléf 67336 2-VII

DR. DESIDERIO GROSS
Atiende exclusivamente enfermos del corazón. Providencia 309. Fono: 491402. Consultas: 2-6 P. M. H|A.

DOCTORA LONNBERG
Ginecología. Obstetricia.
Clínica propia.
Nataniel 658-64562. 3-6. 20-VIII

AUGUSTO LATORRE
Garganta, Nariz, Oídos. Ahumada 370, Oficina 408. Consultas: 4-6 (inclusive sábados). Fonos: 85415-61384. H|A

DOCTOR THOMPSON SCHWARZENBERG
Metabolismo, impotencia sexual. Señoras. Glándulas, obesidad, bocio, delgadez, diabetes. Merced 486 A. Fono 33788. 30-VII

CLINICA DE NEBULIZACIONES "OXI-SER".
Tratamientos, aerosólicos, afecciones respiratorias, (resfrío, bronquitis. Sinusitis, asma, etc.) Ismael Valdés Vergara 826. 2.o Fono 37778. 23-VII

OCULISTAS

DR. MARCELO ZIMEND
Huérfanos 757, Of. 510. Fono 37296. Consultas de 4 a 6. 20-VII

OCULISTAS

DR. DANIEL AMENABAR OSSA
Operaciones. Enfermedades de los ojos. Graduado en Londres. 9.30-6.
Mario AMENABAR PRIETO
Estudios Alemania. 3-6.30
Moneda 973. Oficina 531.
Teléfono 82792. 17-VII

DENTISTAS

GLADYS RAMOS
Placas inmediatas. Facilidades. Trabajos modernos, rápidos. Agustinas 1141. 5.o Piso. Of. A. Fono 84991 y Lira 526. 21-VII

DR. RAUL MUÑOZ
Exclusivamente Radiografías Dentales. Londres 45. 12-VII

A. SENERMAN R.
Cirujano Dentista
Operatoria — Prótesis — Radiografías. Consultas: 9 1|2 — 12 1|2 y 2 1|2 — 7 1|2 horas, solicitadas — Ahumada 312 Oficina 510. Quinto Piso. Fono 68310 H|A

CLINICA DENTAL
Avenida Matta 784
Extracciones - Placas - Coronas Puentes - Obturaciones - Radiografías. Atención diariamente de 2 a 6. Precios módicos. H|A

JOAQUIN PRIETO S.
Cirujano-Dentista
Cirugía. Prótesis. Rayos X. 10-12 y 3-7. Serrano 410. Teléfono 62992. 21-VII-50

DR. MUÑOZ MUJICA
Cirujano Dentista
Prótesis, Puentes — Ahumada 312. Of. 717. Teléfono 67815 H|A

DOCTOR ABUD
Dentaduras artificiales inmediatas. Consultas de 10-2 y 3-7. Pasaje Matte 82. Depto. 202, Segundo piso. Fono 33107 H|A

CLINICA DENTAL
Placas, Cirugía, Coronas y Puentes. Diariamente. Alameda 870. Teléfono 80424. 31-VII

Dra. GUILLERMINA MONTENEGRO JARA
Dentista. Placas sin paladar. Puentes. Extracciones. Atención a niños con anestesia general. Atiende de 3 a 8 P. M. San Antonio 510, Depto. 404. Fono 33402 H|A

DIENTES ANTIESTETICOS
Reciben perfecto aspecto estético por fundas de porcelanas o acrílico. Dentaduras estéticas último sistema. Se coloca la dentadura artificial inmediatamente después de hechas las extracciones. Trabajos de urgencia en 24 horas, y menos también.
Pasaje Agustín Edwards 29. Entrepiso 111. Entrada por Ahumada 312. Fono 67378. H|A

DENTADURAS
Reparaciones. Precios bajos. Dentistas. Rosa 2033. 28-VII

DOCTOR ALFREDO MUÑOZ LOBOS
Cirujano Dentista
Puentes. Placas, extracciones. Compañía 1852. Fono 85779 H|A

DENTADURA POSTIZA
Inmediata, se pone después de las extracciones hechas, restableciendo la dentadura completa. Dentaduras postizas sin paladar, coronas, fundas, cirugía bucal. Trabajos urgentes en 24 horas.— Clínica Dental. Dr. Rodríguez. Pasaje A. Edwards N.o 29. Entrepiso 111. Fono No 67378. Entrada por Huérfanos 1011. H|A

REEMPLAZA DIENTES QUEBRADOS en 25 minutos. Repara las dentaduras rotas en una hora. Laboratorio Dental "Rakos". Pasaje Matte 81. Segundo piso. Of. 222. Entrada diagonal. Huérfanos con Estado. H|A

MATRONAS

MATERNIDAD SARA ZAVALA
Servicio médico permanente. Pensionados desde $ 1.800. A. Prat 1722. Fono 51056. 12-VII

RAQUEL GONZALEZ TORO
Especialidad de primerizas. Serrano 161. Fono 87202. H|A

SARA SAN MARTIN
Clínica
San Francisco 208. Tel. 88585. 30-VII

MATERNIDAD LUISA KAPLAN
Arturo Prat 139. Teléf. 83128. 12-VII

AZUCENA NAVEAS
Exámen. Diagnósticos, embarazos, tratamientos, casos urgentes, partos
Consultas permanentes
Sta. Filomena 150 (Funicular) 20-VII

FILOMENA YEVENES
Consulta gratis. San Diego 267. 8-VII

MATERNIDAD ST. JOSEPHS.
CARMEN CUEVAS
Casos urgentes, enfer as provincias, Villavicencio 380. Teléfono 84342. 16-VII

SEÑORA CARMONA
Santa Rosa 203. 37662. 18-VII

PEDICUROS

LAURA DE YAÑEZ
Tratamientos sin dolor.
Santo Domingo 831.
Fono 33458. 30-VII

TECNICOS DENTALES

LABORATORIO DENTAL LEZAETA
Trabajos rápidos.
Huérfanos 757. Tercer piso.
Oficina 308. Teléfono 31829. H|A.

LABORATORIO DENTAL "SCHELS"
Agustinas 972. Oficina 441.
Cuarto piso. Teléfono 60248.
Casilla 2473. H|A

HUMBERTO MAULEN
Mecánico para dentista.
Bernardo O'Higgins 773.
Oficina 6. Fono 60784.
Trabajos rápidos. H|A

DENTADURAS ROTAS
Dentaduras rotas. Repare los dientes rotos, en 20 minutos. Repara su dentadura rota o en mal estado dejándosela nueva en 30 minutos. Laboratorio Dental "Oberg". Ahumada 312. Séptimo piso. Oficina 716 (al rincón). Consultas: lunes a viernes 9 1|2-1 y 3 1|2-7. Sábados 9 1|2-1 y 4-7. H|A

HORST SCHNEIDER
LABORATORIO DENTAL
Mecánico para dentistas.
Ahumada 312. Oficina 619.
Fono 66635. H|A

LABORATORIO DENTALES
Puente 681.
Composturas rápidas de placas.
Fono 87035. 31-VII

PRACTICANTES

CLINICA
Practicante.
LUIS MUÑOZ L.
Atención diariamente de: 8 A. M. a 9.30 P. M.
Enfermera permanente para atención de señoras.
Precios módicos.
Francisco Bilbao 674 esquina Salvador. Fono 493529. Santiago 15-VII

LUIS ALDUNATE
Practicante masajista.
Previa indicación médica curaciones vías urinarias, e inyecciones. Atención domiciliaria Enfermeras para atención señoras. Teatinos 248. Departamentos 100-101 Fono 60828, lado Hotel Carrera. H|A

MANUEL VERGARA L.
Practicante.
Curaciones. Inyecciones. Penicilina. San Antonio 787. Teléfono 60259. H|A

REYES
Tratamientos.
A. Prat 763. Teléfono 66532. 27-VIII

VENTURA SILVA SALGADO
Practicante
Sigue prescripción médica. Señorita Ana Lillo enfermera. Atiende: señoras. Carmen 444 Fono 36580. 15-VII

CLINICA
Practicante Muñoz.
20 años práctica. Atiende día y noche. Especialidad Penicilina, Estreptomicina, Profilaxia. Toda clase inyecciones, curaciones. Llamados a domicilio. Precios convencionales.
Alameda 249. Fono 32072. H|A

ESCOBAR
Practicante.
Tratamientos. Huérfanos 757
Oficina 207. Fono 36082. H|A.

GERARDO FONTECILLA
Chacabuco 731. Fono 92827.
Inyecciones, curaciones tratamientos, penicilina venéreas. hipodermoclisis. por prescripción médica. H|A

MASAJISTAS

LUIS MUGA LEON
Masajista titulado.
Manuel Rodríguez 168. Pedir hora. Teléfono 82208. Atiende a domicilio. Precios convencionales. H|A

ENFERMERAS

SEÑORA URIBE
Enfermera con varios años de práctica. Atiende cualquier llamado. Fono 84643. Agustinas 1718. 2-VIII

KINESIOLOGOS

IRMA TESTA R.
Gimnasia médica, masaje aire caliente reeducación. Guayaquil 45. Departamento 1 (casi esquina Carmen). Fono: 35979 Solicitar hora de 2 a 4. Sábado de 11 a 12 1|2. H|A

ORTOPEDICOS

M. C. STAMM
Instituto Ortopédico.
Plantillas, bragueros. Pedicuro. Masaje Huérfanos 801. Oficina 11. Fono 30955 H|A

RODOLFO LOEWENSTEIN
Ortopédico.
Masajista - Pedicuro.
Sistema Doctor Scholl.
Estado 360. Segundo piso
Oficina C. Fono 32483.
Edificio Hotel Splendid 10-VII

VETERINARIOS

CLINICA VETERINARIA AMERICANA
Avenida Condell 16. Fonos 45224-48541. 20-VII

CONTADORES

MAURICIO WIGOLORCHEW F.
contabilidades comerciales, industriales, agrícolas. Auditoría peritajes judiciales Asuntos tributarios y del Trabajo. Organización Administrativa. Catedral 1465. Teléfonos 85759-64851. 1.o-VII

MIGUEL OLIVARES B.
Contador Registrado.
Entrega puntualmente sus trabajos. Fono 52204.
Pedro León Ugalde 1964. 11-VII

45.—RADIOS.

SE VENDE UNA RADIO R. C. A Víctor, por viaje. San Diego 1550. Teléfono 51823. 3 Jl.

"LA CASA DE LA FIESTA" PARA la fiesta de su casa, arrienda: Amplificadores con Tocadiscos. Micrófono, y Grabaciones modernas. Esmeralda 869. Oficina 12. Consulta al Fono 187 "Los Guindos". 11.A

"LA CASA DE LA FIESTA", LLEVARÁ a su casa Música. Alegría, Arte, con sus Amplificadores con Tocadiscos y Micrófono. Esmeralda 869. Oficina 12. Consulta al Fono 187 "Los Guindos". 11 A

RADIO SERVICE SUR. REPARAción y transformación de toda marca de radios. Construcción de amplificadores y muebles finos enchapados para radio electrolas. Precios más bajos de plaza. Avenida Sur 946. Costado Poniente. Piscina Mund. 23 Jl.

47.—RESIDENCIALES, PENSIONES.

CONSUMA LA SUPERCALUGA Nacional. Industria Casera. Cómprela a su propio distribuidor Carlos Aravena. N|O

RESIDENCIAL CENTRAL, AMUnátegui 44, ofrece piezas con o sin muebles, para matrimonios. Buena comida y atención. Precio razonable. Atención especial pasajeros, $ 60 diario. Fono 66654. 1.o Jl

RESIDENCIAL. VENDO EN CARtagena. Capacidad para 45 personas, con instalación completa. Vista al mar y muy buena ubicación, sector playa chica. Precio de ocasión. Tratar Agustinas 2273. 8 Jl.

LINDAS PIEZAS, PENSION. REcibo pasajeros. Huérfanos 1393. 30 Jl.

EJERCITO 67, BONITA PIEZA calle, asoleada, baño lado, matrimonio, familias, buenas, comidas abundante. 15 J.

RESIDENCIAL, FAMILIA RECIEN formada. Ofrece cómodas y asoleadas piezas, por días meses, departamentos, baño exclusivo, comida sana y Abundante. Ejército 67. 15 J.

47.a—RESTAURANTES.

RESTAURANTE CHIQUITO COcina francesa. Platos exquisitos Exposición 10. (Estación Central) Teléfono 93128. H-A

¿QUIERE USTED COMER MUY bien? Pase donde Alfredo. Club Radical. Décima Comuna. Chiloé 1950. ¡¡¡Atención esmeradal!! H-A

48.—RELOJERIAS.

H. NACHMANN, RELOJERO-TECnico. Huérfanos 757. 4.o piso, oficina 406. Componemos relojes toda clase. Absoluta seriedad. Trabajos garantidos. Precios módicos Huérfanos 757. Fono N.o 36464 H-A

¡¡¡RELOJES!!! COMPOSTURAS baratas garantidas. Negocio muy serio. Arreglamos bien joyas y prendedores. Se afilan collares. 351 —San Diego— 351. Mencionando este aviso. Precios especiales. H|A

ARREGLO TODA CLASES DE relojes. Especialidad en Despertadores. Trabajo garantido. Precios módicos. Santa Elena 962. 16Jl.

48.a—SANITARIOS.

TERMO ELECTRICO, AUTOMAtico "Trotter Special" garantizado. Facilidades San Pablo 3801 Teléfono 92836 10-Jl-51

SALA BAÑO COMPLETA $ 8.800. Silenciosos $ 1.500. Bidets $ 700.— Lavatorio Pedestal $ 1.200. Tina revestir completa $ 3.750. Gran surtido lavaplatos, artefactos sueltos, cocinas, estufas, espejos, botiquines, sanitarios en general; precios rebajadísimos, facilidades, tramitaciones por Cajas. San Pablo 1374. 21 Jn.-51

49.—SASTRERIAS.

"SASTRERIA OSORIO". RECIBE hechuras finas, desde $ 1 000 ternos medida, desde $ 1.700. Avenida Matucana 819 H|A.

¿QUIERE PERFECCION EN SU traje? Diríjase a Sastrería "El Viraje". Unica, antigua y acreditada casa especialista en virados perfectas, zurcidos inimitables. Transformaciones, trajes sastre de señoras. Técnicas hechuras para los gustos más exigentes. San Diego 218. Fono 81232. 16-F-51

SASTRERIA PASCUAL. GRANdes facilidades de pago. Entrega inmediata. San Diego 928. Ternos confecciones. hechuras finas. H-A

GUENDELMAN, SASTRE. HEchuras finas. Créditos. San Diego 852, edificio Teatro Caupolicán 3 Jl

SASTRERIA MORA, LA PRIMERA Sastrería de Ñuñoa. Especialidad en trajes-sastre. Trabajos únicamente en fino. Irarrázaval esquina Condell. Teléfono 48356. H-A

NARDOCCI HNOS. SAStres / Alonso Ovalle 1062. Hechuras de primera. Confecciones finas. Casimires ingleses. Teléfono 67656. H|A.

NO ARRUINE MAS SU TRAJE viejo, virándolo mal, encargue estos trabajos a "El Zurcidor Japonés". Se evitará molestias. Facilidades de pago. Atiende provincias. San Diego 228. Teléf. 86667. 29 Ag.

SASTRERIA JUAN JOSE JARA. Hechuras. $ 1.200; virados, $ 560. Recibo composturas; transformaciones en traje sastre, en traje huaso, en traje para jóvenes. Puente 638. Teléfono 87358 (altos casa Costoya) 24-F-51

¡¡ZURCIDOS INVISIBLES!! Especialista. Trabajos garantidos. Rapidez. Seriedad. Precios módicos. San Diego 55. Fono 67311. H-A.

MANUEL J. MERCADO. SAStre-cortador, profesional. Viena 40 casi esquina de Vivaceta. Llévele su tela, evitará molestias, economizando. Trabajos garantidos. 11 A.

SASTRERIA "LA ELEgancia", ofrece ternos hechos y de medida, con las más ventajosas facilidades de pago. San Pablo 2585. H-A

DESDE $ 850.— TRAJES SOBRE medida: desde 700, trajes confeccionados. Sastrería Salazar. Alameda Bernardo O'Higgins N.o 2783. esquina Libertad. 3 Jl.

SASTRERIA WELLDRESS. HEchuras, virados, zurcidos, composturas, transformaciones ternos en trajes sastre y huaso. Independencia 353. H-A

CASIMIRES NACIONALES DESde 195 pesos metro, importados desde $ 315. Depósito directo a fábrica. Casa Salazar. Alameda Bernardo O'Higgins 2783, esquina Libertad. 3 Jl.

SASTRERIA "SALAZAR". CABAlleros, niños, extenso surtido. Corte elegante. Precios incompetibles. Alameda Bernardo O'Higgins 2783. esquina Libertad. 3 Jl.

SASTRERIA VASQUEZ. BANDEra 564 (altos). Teléfono N.o 81687 Casimires finos. Hechuras. H-A

SASTRERIA "LAS DOS NACIOnes". Bascuñán 36. Ternos, abrigos de medida y confección. Diez meses plazo. H-A

51.—TALLERES

¡SU CATRE ANTIGUO, QUEDARÁ moderno! Especialidad, dorados fuego, transformaciones y ajustes de catres. Brasil 537. Fono 84655. 10 Jl.

CLINICA DEL ANAFE. COMPOStura de toda clase de anafes. Repuestos en todas marcas. Trabajos garantidos Compro y vendo. Seriedad. Puntualidad. San Diego 1474 (entre Victoria y Pedro Lagos). H-A.

PINTO REFRIGERADORES Y MUEbles de cocina al Duco, a domicilio. Ordenes 92525. 10 Jl.

PINTO CATRES Y ARREGLO DEteriores de enlozado, a domicilio. Ordenes 92525. 10 Jl.

CASA ELITTE, San Diego 23 — Fonos 67216. Planchas de bronce y esmalte. Timbres de goma. Llaves al minuto. Areglos de anafes, sopletes, lámparas parafina y bencina. Venta de quemadores nacionales garantidos por dos años. H-A.

ECONOMICE DINERO, PINTO AL Duco a domicilio, automóviles. Ordenes 92525. 10 Jl.

PINTO CAJAS DE FONDOS, A llo. Ordenes 92525. 10 Jl.

52 a.—VIAJES, TURISMO, VERANEO.

CASIMIRES OVEJA TOME. Nuevo depósito. Santo Domingo 1074. Gran surtido. Precios antiguos. Especialidad azul-marino y negro. H|A.

LLOLLEO: RESIDENCIAL "REPOso". Providencia 0171. Magnífico chalet, abierto todo el año, departamentos, baño esclusivo, espléndida comida, regímenes alimenticios, precios rebajados. Garage. Teléfono 133. Llolleo. 21 Jl.

"GRAN HOTEL", CASABLANCA. Fono 25. Especial para turistas, veraneantes, pasajeros. Servicio a la carta. Cancha tenis y ping-pong. 30-N-50

53.—JUDICIALES.

REMATE JUDICIAL. — OSVALDO Aguirre U., Martillero, rematará el 5 julio, a las 10.30 horas, en Catedral 1275, un amoblado compuesto de sofá y dos sillones Chesterfield, tapiz cuero obscuro, embargado en juicio "El Mercurio con Núñez", seguido ante Primer Juzgado Menor Cuantía.— El secretario. 1.o Jul.

TERCER JUZGADO CIVIL CONCEDIO posesión efectiva herencia testada, testamento de 18 de octubre 1946, Jorge Maira C., de Enrique Luis Gillet Zúñiga a hijos: Rolando, Raúl Jorge, Horacio Carlos y María Raquel Guillet Léliva, y a doña Herminia Léliva Marckmann viuda de Guillet, sin perjuicio de sus derechos como cónyuge sobreviviente. 3 Jl.

EL 7 JULIO PROXIMO, 15 HORAS, saldrá a remate ante Segundo Juzgado Civil Mayor Cuantía Santiago, inmueble ubicado calle San Pablo N.o 4806/12, esta ciudad. Mínimum: $ 55.000.00. Boleta: 10 o|o mínimum. Demás bases, antecedentes: secretaría Tribunal, "Vergara Luis-Castillo Justina", ejecutivo N.o 118.329.— Secretario. 2 Jul.

CUARTO JUZGADO TRABAJO. MARtillero doña Nieves Peña, San Martín 173, rematará 15 de julio, 10½ horas, especies embargadas en juicios Caja de Seguro Obligatorio: Gonzalo Artola: una prensa de tornillo de 20 toneladas.— Secretario. 1.o Jul.

EL 20 DE JULIO PROXIMO, SE REmatará, ante Segundo Juzgado Civil de Mayor Cuantía Santiago, inmueble ubicado calle Constitución N.o 685, Chillán. Mínimum: $ 450.000. Boleta: 10 o|o mínimum. Demás bases y antecedentes: secretaría del Tribunal, juicio "Corporación de Reconstrucción-Sepúlveda Domínguez Mercedes".— Secretario. 2 Jul.

EL 20 DE JULIO PROXIMO SALDRA a remate, ante Segundo Juzgado Civil Mayor Cuantía Santiago, inmueble ubicado en Once Oriente, Población San Gabriel, Talca. Mínimum: $ 80.000. Boleta: 10 o|o mínimum. Demás bases y antecedentes: secretaría del Tribunal, juicio "Corporación de Reconstrucción-Riffo A. Manuel".— Secretario. 2 Jul.

EL 20 DE JULIO PROXIMO, 15 HOras, saldrá a remate, ante Segundo Juzgado Civil Mayor Cuantía Santiago, inmueble ubicado calle San Pedro, ciudad Pelarco, departamento Talca. Mínimum: $ 150.000. Boleta: 10 mínimum. Demás bases y antecedentes, secretaría Tribunal, juicio "Corporación Reconstrucción - Ramírez Lastenia.— Secretario. 2 Jul.

RESOLUCION VEINTITRES DEL ACtual, Tercer Juzgado Civil Mayor Cuantía, ordenó ampliación inventario bienes quedados fallecimiento Carlos Gacitúa Pierro y doña Blanca Toledo Olivos, que practicará secretaría Juzgado 5 julio próximo, 15 horas.— El secretario. 3 Jl.

QUIEBRA LETELIER, ARGANDOÑA y Cía. Ltda.— Ante Tercer Juzgado Civil Mayor Cuantía Santiago, presentóse don Humberto Serani Burgos verificando crédito por $ 4.515 proveniente letra cambio protestada. Juzgado proveyó: Santiago, junio veinte de 1950, por verificado el crédito: publíquese en la forma ordenada en el auto respectivo, y remítanse las copias ordenadas por la ley. R. Retamal; L. Suárez. 1.o Jl.

TERCER JUZGADO CIVIL CONCEDIO posesión efectiva herencia intestada de Pablo Larenas Salvo, a hija legítima Aída Larenas Schott sin perjuicio derechos cónyuge sobreviviente María Aída Schott Contardo. Tramítase conformidad art. 41, ley 5.427. 2 Jul.

SEGUNDO JUZGADO CONCEDIO POsesión efectiva herencias intestadas de Dolores y Máximo Salfate Gara a Victoria, Juan Bautista, Alfredo, Carlos Patricio y José Dolores Salfate Ahumada y a José Roberto, Ernesto René, Adán Agustín, Felipe y Orlando Castillo Salfate. — Secretario. 3 Jl.

QUINTO JUZGADO CIVIL CONCEDIO posesión efectiva herencia intestada de Cuberto Sánchez Sánchez a María Celinda y Cuberto Segundo Sánchez Monterrey, sin perjuicio derechos cónyuge Inés Gómez Tapia.— Secretario. 3 Jl.

QUINTO JUZGADO CIVIL CONCEDIO posesión efectiva herencia intestada de Carolina Fuentealba Moena a madre legítima, Rosa Orfilina Moena Mellado viuda de Fuentealba.— Secretario. 3 Jl.

QUINTO JUZGADO CIVIL CONCEDIO posesión efectiva herencia intestada de Clemente Urrutia Fritz a hija Clementina Urrutia Lizama, sin perjuicio derechos cónyuge, Sara Lizama viuda de Urrutia.— Secretario. 3 Jl.

NIEVES PEÑA DE GONZALEZ, MARtillero, rematará 11 julio, 11 horas, Moneda 744, varias maquinarias juicio "Caja Empleados Públicos y Periodistas con La Hora", ordenado 8.o Juzgado del Trabajo.— El secretario. 1.o Jul.

REMATE JUDICIAL. — OSVALDO Aguirre U., Martillero, rematará el 5 julio, a las 10.30 horas, en Catedral 1275, una radio electrola de mueble, marca "Stromberg Carlson" N.o 18258, embargada en juicio "Salcedo con Quezada", seguido ante Tercer Juzgado Menor Cuantía.— El secretario. 1.o Jul.

MAS AVISOS ECONOMICOS EN LA ULTIMA PAGINA

ACERO
PLANO PARA RESORTES
OCHAVADO REDONDO
Y CUADRADO PARA MINAS
OFRECE
S. SACK
SAN PABLO 1179
MORANDE 817

ULTIMA PAGINA DE ESTA EDICION
Edición de 24 páginas. — Precio: $ 3.—

LA NACION

SABADO 1.o DE JULIO
SANTIAGO DE C

Chile ha afianzado su poderío industrial, según lo demuestran índices de producción de sus fábricas

En 10 años, el consumo de energía eléctrica ha subido de 503 mil kilowatts a más de un millón 170 kws.

Base de la actual política de S. E. el Presidente de la República es la industrialización de nuestro país. A ese fin han tendido múltiples actividades de su Gobierno. Consecuencia ha sido no tan sólo inculcar en el ánimo de todo habitante de nuestra tierra la idea de que la independencia y la libertad están íntimamente unidas a la situación económica, sino también levantar, a lo largo de nuestro país, nuevas plantas de producción de energía eléctrica, fábricas de todo orden y establecimientos, como Huachipato, que nos colocan a la cabeza del poderío industrial de Sud América.

Nace nuestra moderna política de industrialización en la dictación de la ley que creó la Corporación de Fomento de la Producción, en 1939, durante la presidencia de don Pedro Aguirre Cerda. La "CORFO", en sus once años de existencia, no tan sólo ha erigido en Chile potentes plantas de energía eléctrica, sino que directamente ha contribuído a la instalación y funcionamiento de múltiples industrias. Ha influído también, en forma poderosa, en el mejor rendimiento de nuestra producción agrícola, por medio de sus equipos mecanizados.

El poderío industrial de Chile se observa hoy día en cualquiera zona que se visite. Tanto en Osorno como en Antofagasta, en Talca como en Valparaíso, hay fábricas y establecimientos de gran categoría, que dan trabajo a miles de obreros, que utilizan ampliamente materias primas nacionales y surten el mercado interno con productos de alta categoría, eliminando las importaciones, y, por consiguiente, contribuyen a aliviar la escasez de divisas.

Sin embargo, es justo considerar a Santiago como una de las zonas más favorecidas por la instalación de nuevas fábricas. Su gran población, su magnífico clima y, principalmente, la facilidad de medios de movilización, tanto de materias primas como de los productos elaborados, hacen que nuestra capital sea el centro preferido para la ubicación de nuevas fábricas.

Es así como hay barrios completos de nuestra capital donde se alzan centenares de fábricas de todo orden. Uno de ellos es Quinta Normal, donde se ha creado recientemente un poderoso núcleo industrial que da trabajo a miles de obreros. Otro gran sector industrial se ha inclinado hacia San Miguel, comuna que aparece como factor de gran interés comercial y manufacturero.

Finalmente, además de Renca, donde se han levantado también numerosas fábricas, conviene recordar, aunque sea de paso, el camino de Santiago a Puente Alto y este pueblo, donde se pueden advertir centenares de magníficos y modernos edificios, que albergan a poderosas y nuevas industrias.

ALGUNAS CIFRAS ESTADISTICAS

En un novedoso estudio estadístico sobre la "Industrialización del país", obra de don Mauricio Hartard E., jefe de la Sección Comercio Exterior y Comunicaciones de la Dirección General de Estadística, establece que uno de los índices que han alcanzado mayor incremento es el de la elaboración de paños, que de tres millones, 376 mil que se producían en 1938, se llegó, durante 1949, a cinco millones 900 metros.

También el aumento de géneros de algodón ha alcanzado cifras dignas de mención: de 12 milones 728 mil, hace 10 años, ha subido a más de 24 millones de metros. También la producción de cemento, que era de 364 mil toneladas anuales, hace 10 años, alcanzó a más de 540 mil hace un año. La producción de calzado, que llegó a 2.861.487, en 1938, subió a tres millones 303 mil 845 pares en 1949, y la electricidad, factor básico de la industriaización ha aumentado de 503 mil kilowatts a más de un millón 170 kilowatts.

Sólo podría traerse a Chile té de Formosa

Impuesto el Comité del Té de la Asociación Nacional de Importadores de la resolución del Consejo Nacional de Comercio Exterior, que fijó como precio tope a este artículo el de US$ 0,34 la libra CIF Valparaíso, estimó conveniente dirigirse a este organismo para expresarle que a ese precio sólo puede importarse té de Formosa, lo cual presenta diversos inconvenientes, que se concretaron en un memorándum.

Especialmente se ha tenido en vista el riesgo que representa colocar todos los pedidos correspondientes a las necesidades totales del país, en un mercado que se encuentra sujeto a muy serios peligros, derivados de la guerra que lo afecta.

El Consejo ha pedido también que se haga una selección de los importadores que reúnen las condiciones necesarias para ser considerados habituales, y que poseen los medios para distribuir adecuadamente el producto.

A mil millones de pesos alcanzaron las ventas de las Cooperativas de Consumo durante 1949

Cuentan con 153.000 socios y con capitales que ascienden a $ 220.000.000 Sin embargo, se hace necesario reformar la ley y tomar otras medidas para darles mayor auge y eficacia

Las cooperativas cumplen una saludable y benéfic a acción social, pero la legislación que les ha dado origen, deben ser perfeccionadas. En el grabado, u n aspecto de una de las muchas secciones de la Cooperativa de la Ca ja de EE. Particulares

Creado en 1932, como una oficina dependiente del Ministerio de Fomento, el Departamento de Cooperativas, fué transferido posteriormente al Ministerio del Trabajo, en 1938 al Comisariato, y, finalmente, al Ministerio de Economía y Comercio, del cual actualmente depende.

La labor de este departamento, cuyo jefe es don Pedro Valenzuela, es muy intensa y dinámica. Durante el año último, controló 121 sociedades cooperativas, que tienen 153.000 socios, y capitales pagados que ascienden a 220 millones de pesos. Las ventas ascendieron a más de mil millones de pesos. El Departamento realizó 93 visitas de inspección.

El señor Valenzuela, en un informe presentado últimamente al Gobierno, deja constancia del crecimiento de las sociedades cooperativas de consumo y sus similares que en un lapso de cinco años han aumentado en un 113 o|o en número, y de 40 o|o en el número de asociados. Sus ventas entre los años 1945 y 1949 han ascendido de 372 millones a más de un mil millones.

Deja constancia el señor Valenzuela que el mejor medio de lucha contra la especulación es la cooperativa. Y agrega luego:

CAUSAS QUE ESTORBAN EL AUMENTO DE LAS COOPERATIVAS

Causas fundamentales que impiden el crecimiento amplio de las cooperativas de consumo en el país son: a) Dificultad en los abastecimientos; b) Carencia de una Central de Compras, y c) Carencia de preparación técnica de la generalidad de sus dirigentes.

La primera de las causas señaladas es el factor más importante que conspira contra el desarrollo de las cooperativas. En efecto, esta oficina ve cómo interesantes iniciativas cooperativas fracasan frente a la indiferencia y a veces a la hostilidad de los grandes distribuidores. Si se obtuviera la dictación de un decreto que ordenara preferir a las cooperativas en los abastecimientos esenciales se obtendría: a) un crecimiento rápido en el número de estas organizaciones, y b) la transformación en cooperativas de innumerables economatos que hoy funcionan al margen de la ley, sin posibilidades suficientes de desarrollo.

El segundo de los factores destacados es la carencia de un instrumento propiamente cooperativo que agrupando a las sociedades de este tipo, las una en un organismo poderoso que les asegure su progreso por la vía del abastecimiento, del financiamiento propio y la centralización de la propaganda y divulgación.

En este sentido el Departamento de Cooperativas ha tomado la iniciativa de estudiar la formación de tal Federación Cooperativa, sobre la base de las experiencias extranjeras, sin haber alcanzado a dar coronación a la idea, por el recelo y la carencia de preparación de la mayoría de los dirigentes de cooperativas, sin mencionar los intereses creados que en el seno de muchas de ellas, han hecho hasta ahora imposible la realización de esta idea, sin la cual ningún cooperativismo pasará de ser una iniciativa lánguida.

DEBEN REGULARSE LAS VENTAS A PLAZO

Las cooperativas de consumo nacionales no son ciertamente, modelos de eficiencia técnica, ni acaso podrían serlo en los años relativamente escasos que llevan de desenvolvimiento. Se han desarrollado sin que sus dirigentes se encuentren entrenados en los principios y en las técnicas operacionales específicos del sistema y, además, sufriendo el lastre de algunos dirigentes inescrupulosos que muchas veces se enquistan en ellas para satisfacer propósitos de lucro personal y de predominio gremial, político o sindical.

En este sentido el Departamento ha realizado, dentro de sus facultades legales limitadas, una política de saneamiento. Han sufrido las cooperativas, sobre todo, del sistema vicioso en ellas instaurado, y amparado por una legislación imperfecta, de las ventas a plazo, su única posibilidad por otra parte de no verse destruidas por el comercio detallista.

El suscrito estima que su vigorización dependerá, en no escasa medida, del desarraigo de esta política de ventas a plazo, pero cree necesario señalar que, mientras no se regule y reglamente el sistema de ventas a plazos por el comercio, no podrá suprimirse este mismo sistema en las cooperativas. De otra parte, parece necesario para dar eficaz desarrollo a la política antiinflacionista, ir a la limitación drástica en los plazos en que estas ventas pueden realizarse, tanto en el comercio como en las cooperativas de consumo.

Otra medida que, complementando la anterior, fomentaría, sin duda, el desarrollo de las cooperativas de consumo, y que contribuiría a contrarrestar la especulación, sería la drástica limitación en la concesión de permisos y patentes para instalar establecimientos detallistas de mercaderías de consumo esencial.

En un 63 o|o ha subido el índice de producción industrial en los últimos diez años en Chile

El ritmo de crecimiento industrial chileno se ha intensificado enormemente en los últimos años. Fábricas de toda categoría y de múltiples productos se instalan en todos los barrios de Santiago, dando trabajo a decenas o a miles de obreros. La ciudad, por esto, necesita con urgencia que las leyes de "zoning" sean severamente cumplidas, a fin de diferenciar los barrios residenciales de los industriales

El mayor aumento corresponde a la producción de la industria siderúrgica

Al hacer un análisis del aumento de la producción, considerando como 100 el índice de los años 1936-1938, el volumen anual de la producción industrial anota las siguientes cifras:

Años	Indice
1936	92,5
1937	100,0
1938	107,5
1939	101,8
1940	113,7
1941	124,8
1942	122,7
1943	122,0
1944	120,6
1945	135,0
1946	145,0
1947	155,9
1948	163,0

Estas cifras demuestran que en los cuatro primeros años la producción se mantuvo en un nivel prácticamente estable. Luego, en 1940, se presenta un aumento de consideración ya que se llega a un índice de 113,7 puntos. El incremento del volumen de nuestra producción fabril continúa en los años que siguen, registrándose en 1941 la cifra de 124,8, lo que demuestra una mayor producción de prácticamente un 25 por ciento con respecto al período tomado como base del índice.

Durante los tres años siguientes la producción sufre un pequeño descenso, originado indudablemente por la dificultad de adquirir materias primas, repuestos, etc., a causa de la guerra. Debido a ello el índice del año 1944 fué de 120,6 puntos.

Sin embargo, desde entonces nuestra producción fabril ha tomado un ritmo ascendente de mucha importancia. De 135,0 en 1945 se sube a 145,9 un año después, para alcanzar a 155,9 en 1947 y a la importante cifra de 163,0 en 1948.

Por lo tanto, el índice calculado para el año 1948 demuestra un aumento equivalente al 63 por ciento sobre el volumen medio anual que tenía la producción industrial chilena hace diez años.

En el año 1949 el aumento ha continuado y es así como en varios meses la proporción del incremento del volumen de producción ha sido aun mayor. En marzo se registró un índice de 185,2, en junio de 173,7, y en el mes de agosto el índice fué de 166,1 puntos.

Presenta igualmente interés examinar el aumento de cada uno de los rubros de producción, de acuerdo con la clasificación que al respecto hace la Oficina de Estadística, entre el período tomado como base y el año 1948. Las cifras son las que a continuación se indican:

AUMENTOS SOBRE PRODUCCION MEDIA ANUAL DEL PERIODO 1936-1938

Clase de industria	% de aumento
Productos alimenticios	93,1
Refinación de azúcar	26,0
Cerveza y bebidas gaseosas	35,9
Vestuario	13,1
Productos químicos	15,8
Siderurgia	458,9
Gas, coke y alquitrán	65,2
Energía eléctrica	149,3
Industrias varias	50,4

El mayor aumento corresponde a la producción de la industria siderúrgica, debido a la mayor cantidad de fierro en lingotes, que se ha obtenido en los años posteriores a los tomados como base del índice. Después vienen en importancia el aumento de la producción de energía eléctrica, lo que se debe al funcionamiento de las nuevas plantas que últimamente ha puesto en trabajo la Corporación de Fomento. Luego están los aumentos experimentados por las industrias que elaboran artículos alimenticios, con un 93.1 más de producción que hace diez años.

FERIA "SANTA ROSA"

Transacciones verificadas en remate del 30 de junio de 1950:

OVEJUNOS

CORDEROS: 107 a $ 584, Chimbarongo; 110 a 546, San Carlos; 50 a 432, Teno; 48 a 414, Linares; 16 a 300, Linares; 58 a 368, Sarmiento.

OVEJAS: 44 a $ 662, Los Andes; 92 a 572, San José de M.; 59 a 550, Melipilla; 40 a 548, Melipilla; 40 a 544, Melipilla.

OVEJUNOS: 29 a $ 376, San Carlos.

CARNERILLOS: 35 a $ 594, San Francisco; 35 a 576, San Francisco.

REAJUSTE DE CAPI[...]

Una de las causas que más ha contribuido [...] tividades industriales y comerciales en posición [...] legio y de enriquecimiento indebido, es la [...] porción en que aparecen las utilidades respecto [...] capitales invertidos.

Se trata, sin embargo, de un simple miraje [...] a la que no son ajenos, muchas veces los pr[...] favorecidos por esas ganancias que únicamente [...] bros de contabilidad, pero que no responden [...]

Ya hemos tenido oportunidad de apuntar [...] anteriores, que la inflación provoca estas [...] pero agradables, en las que todos, a su turno, [...] dores de abundante fortuna. Y sólo cuando [...] rir o a revisar la efectividad de sus rentas [...] el verdadero valor de sus capitales invertidos [...] realidad los llama a sentar los pies sobre la [...] cerse de que han sido víctimas de un bello [...] despertar.

Es muy común el caso de que vulgares [...] ces de sociedades anónimas, que se publican [...] encuentren con que un capital de diez millones [...] dido en un solo ejercicio anual una utilidad [...]

Estallan en indignación y la esparcen [...] Dicen y gritan que el país se encuentra en [...] nómico; que tales ganancias equivalentes al 50 [...] pital suscrito y pagado constituyen un privilegio [...] que debiera dictarse una legislación drástica [...] utilidades, a fin de que no fuera dable en Chile [...] semejantes atentados contra la justicia social.

Nadie tiene la precaución de ahondar en [...] puesto y de llegar a comprender sus verdaderas [...] que, ¿qué es lo que efectivamente ha ocurrido [...] des aparentemente fantásticas y condenables?

Lo que ha ocurrido es que esa sociedad [...] vó —digámoslo así para poner un ejemplo [...] 1928. De entonces a la fecha, la moneda se ha [...] veces. De modo que esos diez millones equivalen [...] millones de pesos en su poder adquisitivo. Si [...] si ese capital de valor adquisitivo actual de [...] pesos ha obtenido en un año una utilidad de [...] nemos que sólo ha procurado una ganancia [...] menos del diez por ciento del capital invertido [...]

Con plena razón, pues, los inversionistas [...] en las industrias y en el comercio, vienen so[...] de sus capitales, que es como decir que se los [...] realidad monetaria, a fin de que tanto la tri[...] como el aquilatamiento de las utilidades, se ha[...] se de real justicia.

Este descenso del poder adquisitivo, provoc[...] inflacionista, es un hecho plenamente recono[...] Si se ha autorizado al Fisco para cobrar sus [...] lúos expresamente alzados y si, por otra parte [...] bido recurrir en auxilio de las instituciones [...] encuentran desfinanciadas por la desvalorización [...] es porque el legislador aprecia y comprende [...] rio se encuentra sensiblemente disminuído.

Pues bien, lo que ha hecho el Estado en [...] que ha permitido hacer al Fisco en defensa [...] puede negarlo a las actividades privadas, que [...] y distribuyen la riqueza.

De allí que la petición referente a la ur[...] los capitales invertidos en la producción, en [...] el comercio, haya merecido la atenta consideración [...] Presidente de la República. Y lo más acertado [...] proyecto de ley económico, actualmente en trá[...] tario, encontrara la debida acogida, puesto que [...] inexistentes resulta un absurdo y un daño [...] economía general del país.

TRANSACCIONES DE PRO[...]

Don Patricio O'Callagham M. a Cía. de Seguros [...] Consolidada, propiedad ubicada en José Pedro Alessandri [...] Ñuñoa, en $ 540.000.

Doña Griselda Jiles P. a Caja Autónoma de Amortización [...] Pública, depto. N.o 33 del 3.er piso, ubicado en Monjitas [...] Valdés Vergara, en $ 617.489.

Don Hernán Ovalle T. a Soc. de Renta y Edificación [...] piedad ubicada en Nataniel 1546-50, en $ 1.520.000.

Don Antonio Baeza V. a don José Garbin D., [...] Sazié 2653 y 2655, en $ 400.000.

Doña Teresa Soto Z. de M., se adjudicó de don [...] propiedad ubicada en Ismael Valdés Vergara 363 y [...]

Doña Teresa Soto Z. de M. se adjudicó de don [...] propiedad ubicada en Luis Thayer Ojeda 0172, comuna [...] mil pesos.

Don Víctor Montt M. a Caja Autónoma de Amortización [...] Pública, depto. N.o 43 del 4.o piso, ubicado en Monjitas [...] Valdés Vergara, en $ 1.296.462.

Don José Domínguez G. se adjudicó de Karla [...] ubicada en Av. Colón N.o 370, comuna de Las Condes [...]

Don Euquio Krumemacker V. a Caja Autónoma [...] Deuda Pública, depto. N.o 34 del 3.er piso, ubicado en [...] Ismael Valdés Vergara, en $ 561.362.

Don Sergio Zaldívar D. y otros se adjudicaron [...] R., propiedad ubicada en Vergara esquina con calle [...]

Don Esteban Fjmentewiez D. a don Juan Casma[...] cada en Carrión 1585, en $ 200.000.

Don Juan Alcalde G. a Caja Autónoma de Amortización [...] Pública, depto. N.o 32 del 3.er piso, ubicado en Monjitas [...] Valdés Vergara, en $ 684.676.

Soc. Fernando Ochagavía Hurtado y Cía., aporte [...] gavía H. y otros, parte poniente del inmueble ubicado [...] 1551-90, calle León Prado 570-90 y calle Pedro Lagos [...]

BOLSA DE NUEVA YORK

NUEVA YORK, 30.— (U. P.).— El Mercado de Valores cerró con alza; los bonos, irregulares, y los títulos del Gobierno norteamericano no se transaron.

Las ventas sumaron 2.660.000, y los bonos, 6.120.000 de dólares.

El índice Dow Jones dió los siguientes promedios: 209,09 para las acciones de empresas industriales; 52,24 para las de las empresas ferroviarias, y 40,64 para las de servicios de utilidad pública.

Diversas influencias incidieron sobre la Bolsa de Valores, que cerró con irregularidad para el día, y con baja para la semana, y no muy arriba de los niveles de cierre del año pasado.

Se habían acumulado ayer muchas órdenes de compra, las que fueron cumplidas en los bloques grandes. Las compras prosiguieron en pequeñas cantidades durante las primeras horas de la sesión de hoy, y luego mermaron, declinando los precios.

Cuando se había restablecido el equilibrio, el Presidente Truman anunció que había ordenado que se enviaran tropas norteamericanas a Corea. Esto produjo una conmoción alrededor del mediodía; pero, la Bolsa consiguió reponerse.

MATADER[...]

(ENCIE[...]

Ga[...]

Bueyes .. ..
Novillos .. ..
Vacas .. ..

TOTAL .. ..

Ga[...]

Terneros .. ..
Corderos .. ..
Cerdos .. ..
Cabros .. ..
Caballos .. ..

TOTAL .. ..

Después de [...] transacciones [...] te, y los prec[...] lares.

Las acciones [...] las ferroviarias [...] tenidas; las de [...] una buena [...] por debajo de [...]

Las acciones [...] subieron hasta [...] aflojaron. Las [...] laron una tend[...] reales y algod[...]

CASA VICTOR ARAY[A]
FUNDADA EN 1909
COMPAÑIA 1360 - TELEFONOS: 69362 - 69802 - [...]

REMATE DEL MENAJE [...] EN LA GRANJA

Rico amoblado de comedor estilo norm[...] tallado, 2 flamantes amoblados confortables [...] nífica y flamante radioelectrola "PHILLIPS" [...] derno enchapado, alterna. Bonito amoblado [...] table, para escritorio, tapiz cuero. Amoblado [...] rraza, en pino al natural, con cojines [...] magníficos amoblados de dormitorio estilo [...] y a la cal tallados. Radio de sobremesa. Alf[...] portadas. Lindas lámparas de colgar, cromadas [...] estilo, en cristal. Utilería fina de comedor. [...] Gran cocina a gas "SIAM" 4 platos y horno [...] Lavaplatos enlozados. Cocina eléctrica. Utiler[...] Equipo completo para pintar al duco. Balan[...] y útiles de jardín, etc.

DE LA SEÑORA ADELAIDA B. DE [...]

98 — BAQUEDANO

La Granja — Próximo Santa Rosa

Micros San Francisco-Bellavista, La Granja [...] Santa Rosa, y micros Huertos Jo[...]

HOY sábado 1.o de julio, a las [...]

VICTOR ARAYA L. — CARLOS SCHMIDT [...] FREDO RECART S.

Martilleros de Hacienda

NOTA IMPORTANTE: Se arrienda esta [...] con bungalow moderno, plantaciones de 1.000 [...] res de Exposición, árboles frutales, etc. Tra[...]

COMPAÑIA N.o 1360.

VENDO G[...]

Para 12 toneladas, desarmada; vigas madre [...] luz, carros movimiento longitudinal y tra[...] doble T, pilares y varios.

TRATAR: 10 — 12 A. M.

RAIMUNDO CHARLIN

Avisos Económicos

53.—JUDICIALES.

QUIEBRA HUMBERTO RAGLIANTI Bacci.— Tercer Juzgado Civil.— Nómina de los créditos y preferencias reconocidos que se presenta al juicio, en conformidad a lo establecido en el art. 113 de la ley N.o 4.558: Créditos Valistas Reconocidos: Sutton y Cía., $ 105.596.80; Ramón Viñas Sanroma, 4.936.20; Darío Schiaffino, 7.355.45; Alter y Goldsmith, 13.145.00; Guell y Cía. Ltda., 81.920.59; Gual y Cía., 35.173.00; Molotto Hnos. S. A. Manufacturas Textiles, 21.345.06; A. F. Velarde Ossuna y Cía., 11.320.00; Caja de Previsión EE. PP., 14.879.88; Juan Gandolfo y Cía., 70.059.15; Banco Italiano, 8.358.32; Boris Subelman, 7.163.80. Créditos Preferentes Reconocidos: Miguel Chávez Cañas, 72.000.00; Caja de Previsión de EE. PP. (1.er grado, imposiciones), 3.813.06; Compañía de Seguros La Unión Italo Chilena (2.o gr., primas seguro), 6.540.00. Créditos Valistas Impugnados: Gual y Cía., 35.171.90; E. Domínguez y Cía., 8.493.00; Juan Gandolfo y Cía., 10.870.35. Créditos Preferentes Impugnados: Iris Magdalena Raglianti Mac-Lean (4.o grado, cuota hereditaria de la verificante y honorarios árbitro, ya actuario), 89.533.50. Total: $ 598.575.03. Santiago, 13 de junio de 1950. 2 Jul.

NOTIFICACION JUDICIAL. — Segundo Juzgado Civil. — En antecedentes número 106.833, seguidos por Guillermo Izquierdo, contra Ramón Sanfurgo, sobre caducidad inscripción hipotecaria, por haber prescrito obligación le dió origen, con fecha diecinueve junio 1950, el Juzgado acogió la demanda, en todas sus partes, con costas, ordenando cancelar la inscripción hipotecaria de fojas 681, número 1354, del Registro Hipotecas año 1924, Conservador Bienes Raíces Santiago, inscrita a favor del demandado, ascendente a $ 2.000 a intereses, ordenando igualmente al Conservador respectivo la cancelación de dicha inscripción hipotecaria. En solicitud demandante, pidiendo notificación avisos en las diarios "La Nación" y "La hora", Juzgado proveyó: "Santiago, veintiséis junio 1950. Como se pide. Julio Aparicio; Letelier". En consecuencia, notifico al demandado, Ramón Sanfurgo, sentencia y resolución dictadas.— El secretario. 1.o Jul.

CUARTO JUZGADO CIVIL CONCEDIO, con beneficio inventario, posesión efectiva herencia de don José Muñoz Corrales, a Azucena Teresa, María Eugenia, Liliana Esther y Azucena Julia Muñoz Arata, sin perjuicio derechos cónyuge sobreviviente, Azucena Arata Gandolfo. El 5 julio, a las 16 horas, practicaré inventario solemne.— El secretario. 1.o Jul.

CUARTO JUZGADO CIVIL CONCEDIO posesión efectiva herencia intestada de don Liborio Rojas de la Fuente a su hijo legítimo don Temístocles Rojas Quiroz. 1.o Jul.

SEGUNDO JUZGADO CIVIL CONCEDIÓ, con beneficio inventario, posesión efectiva herencia intestada quedada al fallecimiento de: Tránsito Leyton Leyton, a hijo Abel Saavedra Leyton.— El secretario. 1.o Jul.

CUARTO JUZGADO CIVIL CONCEDIO posesión efectiva herencia de Bernardo Goldman Goldman a Alberto, Rafael Pedro, Nija e Isaac Goldman Zaleman, sin perjuicio derechos cónyuge sobreviviente, Sara Balla Zaleman. 1.o Jul.

REMATE JUDICIAL. — OSVALDO Aguirre U. Martillero, rematará el 5 julio, a las 10.30 horas, en Catedral 1275, 2 tarjeteros para Kardex, 2 butacas y 4 sillas asiento género floreados, 1 mesa escritorio cristal en la cubierta y 1 caja de fondos con su pedestal, marca "Cóndor", embargados en juicio "Schroeder con Gac" seguido ante Primer Juzgado Menor Cuantía.— El secretario. 1.o Jul.

QUINTO JUZGADO TRABAJO MARtillero doña Nieves Peña, San Martín 173, rematará, 15 de julio, 10½ horas, especies embargadas en juicios Caja de Seguro Obligatorio con: Cora Cid de Castro: radio "Airline"; Humberto Villanueva: mesa de escritorio; Eleodoro Padilla: un motor eléctrico; Antonio Castaño: una balanza "Dayton"; Jorge Astorga: tres sillas estilo Chipendale; Mercedes Navarro: un ropero con espejo.— Secretario. 1.o Jul.

53.—JUDICIALES.

REMATE.— ANTE EL CUARTO JUZgado Civil de Mayor Cuantía, se venderá en pública subasta inmueble Gálvez 1371, el 14 de julio, a las 15 horas. Mínimo: $ 140.000. Bases y antecedentes, en expediente N.o 103.733, Retamales Jorge. — El secretario. 2 Jul.

SEGUNDO JUZGADO CIVIL DECRETO ampliación inventario solemne bienes muebles "Café Rico", Ahumada 60, dejados fallecimiento del socio don Santos Lercari Caramella, 6 julio, 15 horas, que practicará secretario dicho Tribunal. 4 Jl.

QUIEBRA SUCESION PEDRO SCHAIN. — Por resolución de 28 de junio de 1950, túvose por acompañado a los autos ampliación del inventario de esta quiebra, el que se tendrá por aprobado si no fuere objetado dentro de diez días.— El secretario. 4 Jl.

NOTIFICACION.— 4.o JUZGADO CIvil.— Por resolución fecha 22 de junio de 1950, dictada en juicio caratulado "Sociedad Industrial y Comercial del Mueble con Bossay Enrique y otros", ordenóse notificar por tres avisos extractados publicados "La Nación" y "El Mercurio", auto de prueba de fs. 40 a demandados que no señalaran domicilio urbano, que son: Enrique Bossay, Julio y Osvaldo Cataldo, Octavio Celedón, Humberto Correa, Oscar Cortés, Lorenzo Díaz, Manuel Figueroa, Luis Tllanes, Orlando Lara, Manuel Pérez, Osvaldo Velasco, Hipólito Zúñiga y Rudecindo Ramírez, auto prueba de fs. 40 dice así: "Santiago, 6 de julio de 1949. Vistos: se recibe la causa a prueba por 20 días, y fíjanse como puntos controvertidos: 1.o) tener los demandados carácter de socios de la firma demandante; 2.o) haber completado su aporte en dicha sociedad. Firmado: Elgueta; Puyó". Lo que se notifica todos los interesados, conforme ley.— El secretario. 4 Jl.

QUIEBRA CASSIS ISAAC NICILAS.— Tercer Juzgado Civil Mayor Cuantía Santiago, presentóse don Humberto Serani Burgos, verificando crédito por $ 9.857, proveniente letra cambio protestada Juzgado por resolución fecha junio dos de 1950, tuvo por verificado crédito.— El secretario. 4 Jl.

CUARTO JUZGADO CIVIL CONCEDIO posesión efectiva herencia intestada de don Arturo Maillard Gamboa, a Olga del Carmen, Arturo Vicente Maillard O'Ryan, sin perjuicio derechos cónyuge sobreviviente, doña Olga O'Ryan de Maillard. 4 Jl.

CUARTO JUZGADO CIVIL CONCEDIO posesión efectiva herencia de doña María Isabel Muñoz de Mourey, a don Gabriel Alfonso Mourey Blanche. 4 Jl.

CUARTO JUZGADO CIVIL CONCEDIO posesión efectiva herencia intestada de doña Vitalia Villela Herrera, a señores Ernesto, Elena, Inés, Humberto, Juana, Laura, Rosa, Sara, Filomena, María, María, Blanca Villela Herrera; Eugenia, Dolores, Cecilia, Benjamín, Javier y Gonzalo Villela Silva; Mario y Sergio Villela Simoni. El 12 de julio, a las 16 horas, practicaré inventario solemne.— El secretario. 4 Jl.

PRIMER JUZGADO CIVIL, RESOLUción de tres de junio presente año, concedió posesión efectiva herencia intestada de doña Ana Gajardo Infante, a hijos legítimos Ana Elisa, Miguel Luis y Adriana Figueroa Gajardo.— El secretario. 4 Jl.

SEGUNDO JUZGADO CIVIL SANTIAgo, concedió posesión efectiva herencia intestada de: Beatriz Marcos Santibáñez, a su madre Beatriz Santibáñez, sin perjuicio derechos corresponden al cónyuge sobreviviente de la causante, Germinal Wenceslao Carvajal Solís.— Secretario. 4 Jl.

NOTIFICACION.— ANTE EL PRIMER Juzgado Civil Mayor Cuantía Santiago, presentóse doña Angélica Uranifo, abogado, domiciliada en esta ciudad, Bucarest 187, por doña Sofía Claro Muñoz viuda de Raposo, rentista, domiciliada en Viña del Mar, calle Baquedano 137, según poder acompañado y doña Teresa Claro viuda de Schmidt, sin profesión, domiciliada en José Rodríguez 927, solicitando se cite a comparendo, con el objeto de nombrarse un árbitro que liquide la comunidad sobre propie-

53.—JUDICIALES.

dad calle Compañía 1690, inscrita fs. 2.711, N.o 4.942, Registro Propiedad, Conservador Bienes Raíces Santiago, año 1907, a las siguientes personas: Gustavo Muñoz Goldemberg, ingeniero, Ejército 57; Berta Muñoz Goldemberg, cuya profesión y domicilio se ignora, casada con Carlos Pacheco Zegers, separada bienes; Emma Muñoz viuda de Aninat, República 157, dep. 2, cuya profesión ignora; Laura Muñoz Goldemberg, sin profesión, Vicuña Mackenna 58, dep. 306; Gabriela Muñoz de Milstein, representada por su marido, Alberto Milstein, agente viajero, ambos domiciliados Miguel Claro 2138; Matilde Muñoz Cortés Monroy viuda de Vargas, rentista, Geywitz 2145; Osvaldo Cortés Monroy, militar en retiro, Geiwitz 2145; Eduardo Muñoz Cortés Monroy, aviador, Geywitz 2145; Rebeca Muñoz viuda de Cárdenas, profesión y domicilio ignorados; Graciela Muñoz viuda de Valdivieso, profesión y domicilio ignorados; María Muñoz viuda de Cárdenas, profesión ignorada, Geywitz 2145; Lucía Muñoz de Acharán, representada su marido, Carlos Acharán Arce, profesión ignorada, domiciliados en Bustamante 20; Alberto Larraín Muñoz, abogado, Amudsen 2177; Salustio Larraín Muñoz, empleado, domiciliado en Av. Bernardo O'Higgins 924, 3.er piso, dep. 34; Herminia Costa Larraín, rentista, Bulnes 80, dep. 112; Olga Costa Larraín, rentista, Bulnes 80, dep. 112; María Costa de Torreri, sin profesión, representada su marido Sergio Torreti Rivera, empleado, cuyo domicilio se ignora; Sara Costa de Almarza, representada su marido, Eugenio Almarza Rivera, ingeniero, domiciliados ambos en Santa Beatriz 187; Emilia Muñoz viuda de Claro, en interdicción, representada su curador, Bernardo Riquelme Núñez, capitán de navío en retiro, domiciliado en Viña del Mar, calle Arlegui 474; Margarita García Castelblanco viuda de Agüero, sin profesión, domiciliada en Clorindo Wilson 211; Blanca Muñoz Mege, profesión y domicilio ignorados; Juana Irarrázaval viuda de Muñoz, sin profesión, Ejército 91, y Arístides Muñoz Mege, domiciliado en Quirihue. Primer otrosí, solicitan demandados fijen domicilio dentro radio Tribunal, término quinto día, bajo apercibimiento notificárseles por Estado todas resolución dictense juicio; segundo otrosí, acompaña documentos; tercer otrosí, ignórase domicilio algunos demandados y excesivo número de ellos, piden notificación por avisos, conformidad artículo 54 Código Procedimiento Civil; cuarto otrosí, poder. Providencia: Santiago, veintisiete de junio de mil novecientos cincuenta. A lo principal, vengan las partes a comparendo a la audiencia del quinto día hábil después de la última notificación, a las 15 horas, o las 10 si fuere sábado; al primer otrosí, como se pide, dentro del término de emplazamiento; al segundo, por acompañado con citación; al tercero, como se pide, debiendo hacerse la notificación por tres avisos en "El Mercurio" y "La Nación", sin perjuicio del ordenado por la ley en el Diario Oficial. Papel de $ 4, N.o 120.391. I. Bórquez M.; C. Acuña M. Por tanto, notifico citación comparendo y demás a personas anteriormente señaladas.— El secretario. 1.o Jl.

BOMBAS.—

PRIMERA COMPAÑIA DE BOMBEROS "Deber y Constancia".— Cito a la Compañía a ejercicio para el viernes 30 del presente, a las 22 horas. Uniforme de trabajo. Punto de reunión: el cuartel.— El ayudante. 30 Jn.

PRIMERA COMPAÑIA DE BOMBEROS de Quinta Normal "Bomba Manuel Rodríguez".— De orden del señor capitán, cito a la Compañía a ejercicio para el domingo 2 de julio, a las 9.30 A. M. Punto de reunión: el cuartel. Uniforme de trabajo.— El ayudante. 2 Jul.

2.a COMPAÑIA DE BOMBEROS DE Quinta Normal "Voluntad y Sacrificio".— De orden del señor capitán, cítase a la Compañía a ejercicio para el domingo 2 de julio, a las 10 horas. Uniforme de trabajo. Punto de reunión: el cuartel.— El ayudante. 2 Jul.

NOVENA COMPAÑIA DE BOMBEROS "Deber y Abnegación".— Cito a la Compañía a ejercicio para el miércoles 28 y viernes 30 del presente, a las 22 horas. Punto de reunión: el cuartel. Uniforme de trabajo.— El ayudante. 30 Jn.

CITO A LA COMPAÑIA A EJERCIcio, para el día domingo, a las 9 horas. Uniforme de trabajo con pantalón blanco. Punto de reunión: El Cuartel.— El Ayudante. 2 Jl.

CUERPO DE BOMBEROS DE QUINTA Normal.— Primera Compañía.— De orden del señor Director, cito a reunión de Compañía para el lunes 3 de julio de 1950. Tabla: Programa aniversario. Bautizo carro bomba. Asuntos varios.— El secretario. 3 Jl.

SE CARGAN
LAPICERAS DE TINTA EN PASTA: $ 30.—
SAN DIEGO N.o 425
MAC IVER 418

TAPICERIA DE AUTOMOVILES
DE JUAN VERGARA A.
Se hace toda clase de tapicería y fundas, ajuste de puertas, cambio cremalleras y correderas para vidrio, cambio vidrios inastillables, arreglos de chapas, manillas con llaves, pisos de goma, etc. Todo trabajo se entrega en el día
DIEZ DE JULIO N.o 365
— INTERIOR —
TELEFONO 35320

Modas SIMON
CON UN PEQUEÑO PIE LE ENTREGAMOS:
ABRIGOS ELEGANTES Y SPORT
TRAJES SASTRE
VESTIDOS
GRANDES FACILIDADES DE PAGO SIN RECARGO
ARTURO PRAT 260
3ª CUADRA ALAMEDA

CLINICA DE CAMISAS
S. ANTONIO 470
— TELEFONO 31952 —
ARREGLAMOS SUS CAMISAS. LAS DEJAMOS NUEVAS