AÑO XVIII N.o 5,988
FUNDADO EL 14 DE ENERO DE 1917

LA NACION

M. C. R. ES PROPIEDAD

EL TIEMPO PARA SANTIAGO
Temperatura de ayer Mínima, 4.7º C. Máxima, 18.9º C.
Probabilidades para hoy: Neblina en la mañana, después bueno.—OFICINA METEOROLOGICA DE CHILE.

PRECIO EN TODO EL PAIS: 40 CENTAVOS — SANTIAGO DE CHILE, JUEVES 19 DE ABRIL DE 1934 — AGUSTINAS 1269 — CASILLA 81-D

Hoy habrá plebiscito para aprobar o rechazar la nueva Constitución y elecciones presidenciales en el Uruguay

Será este plebiscito una batalla para destruir el viejo sistema administrativo "modelo" que implantó José Batlle y Ordóñez, y establecer el que preparó Terra.--La fórmula presidencial es Terra-Navarro

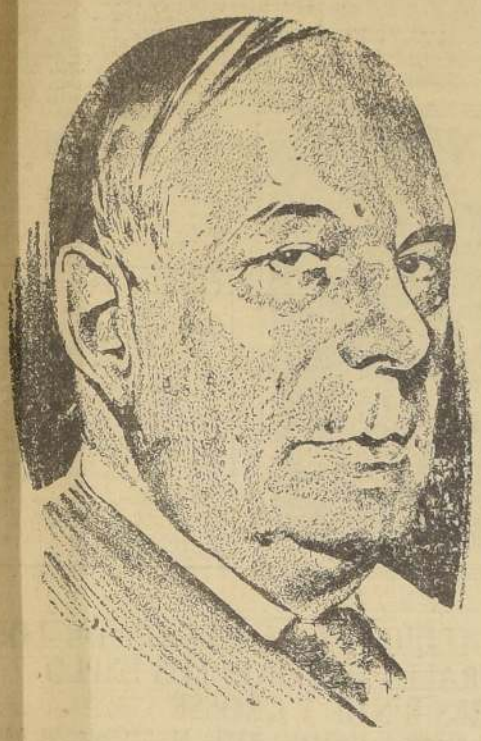

G. Terra

MONTEVIDEO, 18. — Medio millon de personas votarán mañana para aceptar o rechazar la nueva Constitución, redactada hace poco por la Asamblea Constituyente y bajo la direccion del Presidente Gabriel Terra. Será verdadera batalla alrededor de la destrucción del "estadismo modelo" del Uruguay, que tiene ya veinte años de existencia. Simultáneamente habrá elecciones de Presidente, Vicepresidente y miembros del Congreso.

Los "colorados" de Terra y los Nacionalistas de Herrera se unirán para hacer que la República de vuelta la cara a dos décadas de "poder dividido" único, fundado por el difunto José Batlle y Ordóñez. Con las elecciones de mañana culminará, por lo tanto, la reforma comenzada por el Presidente Terra con su golpe de Estado del 31 de marzo de 1933, cuando el viejo Consejo Administrativo Nacional, que gobernó con el Presidente, fué desalojado con las bayonetas de las tropas nacionales. Debido a la abstencion del antiguo partido "Batllista Neto", y de los grupos menores de católicos, comunistas y socialistas de concurrir al plebiscito constitucional, se considera que en la votación de mañana la nueva Constitución encontrará una aprobación general de los votantes. No obstante, esta abstención echará cierta incertidumbre sobre toda la situación política.

La Constitución Batlle, que debe ser rechazada en la votación de mañana, trazó una línea entre los Poderes Ejecutivo y Administrativo. El Poder Ejecutivo era mantenido por el Presidente de la nación, cuya jurisdicción sólo se extendía a los Ministros de Relaciones Exteriores, Guerra e Interior; el el Poder Administrativo residía en el Consejo Adtvo. Nacional, que manejaba todos los demás Ministerios, incluso el de Finanzas. Al mismo tiempo se inició una fuerte lucha en el mercado abierto, entre las industrias del Estado y las compañías particulares, por cuestiones de competencia, estando todas en iguales condiciones. La idea de Batlle era que sin subvención especial, una industria de propiedad del Estado podía ser manejada en una forma más económica que una empresa de propiedad particular. Durante los veinte años que estuvo en vigencia este sistema, las industrias fiscales del Uruguay representaron un total de capital invertido por valor de 300 millones de pesos oro uruguayos.

Al acentuarse la depresión en 1932, el Presidente Terra se cargó hacia el lado de los herreristas, en busca de apoyo a su propósito de centralizar el poder en la persona del Presidente, con la disolución del Consejo Administrativo. El país se dividió en dos campos. El 31 de marzo de 1933, el Presidente Terra disolvió el Consejo junto con el Congreso, cuyos poderes últimos solo habían sido legislativos. El 25 de junio se eligió una Asamblea Constituyente y al momento se inició la redacción de una nueva Constitución. Su trabajo fue suspendido, en una forma momentánea, cuando la Conferencia Panamericana se reunió en diciembre. La Asamblea eligió por unanimidad a Terra como su candidato presidencial en marzo último, y a Alfredo Navarro como candidato a la Vicepresidencia.

Mañana también se efectuarán las elecciones para el Senado, que ahora se compone de 30 miembros. También se elegirá mañana a 99 diputados, mediante una representación proporcional directa.

Uno de los puntos más importantes del programa de Terra es la rebaja de tarifas aduaneras para todas las naciones que deseen la reciprocidad. Se ha recordado que la delegación uruguaya ante la Conferencia Panamericana propuso una tregua aduanera y la reducción general de las tarifas. — (U. P.)

J. Batlle y Ordóñez

CAMBIOS Y PRECIO MUNDIAL DEL ORO

LONDRES, 18.— El precio del oro se fijó para hoy en 135 chelines con 4 peniques la onza, siendo el total de las operaciones en este metal de 535,000 libras esterlinas.— (U. P.).

LONDRES, 18.— El dólar abrió hoy en este mercado a razón de 5.15 1|2 dólares por libra esterlina, y el franco francés a 78.12 francos por libra.— (U. P.).

Cuota de importación de salitre chileno en Holanda

LA HAYA, 18.--La cuota de importación de salitre chileno durante un año y a partir del 1.o de abril será del ciento por ciento del promedio de las importaciones anuales habidas en 1932 y 1933.--(U. P.)

I T A L I A

Grave incidente en Pratola Peligna

ROMA, 18.— Oficialmente se anuncia que ayer hubo, en la localidad de Pratola Peligna, provincia de Aquila de los Abruzos, un conflicto, atribuído a razones locales, entre un grupo de manifestantes y los carabineros. Hubo un muerto y cuatro heridos. El orden se restableció inmediatamente.— (U. P.).

Remate de melones chilenos en Nueva York

NUEVA YORK, 18. — Doscientas diez cajas de melones chilenos "Honey-Dew" fueron rematados a razón de 1.45 los de clase 7 y a 1.75 los tipo 12. — (U. P.)

"HARTA ESTABA la REPUBLICA de ESA CARRERA DESENFRENADA a la DEMAGOGIA, a la CORRUPCION ADMINISTRATIVA y al soborno de las VOLUNTADES",

declaró el Presidente Terra en la exposición que sobre la revolución que él encabezara, hizo a la nación. — Hizo en ella un examen retrospectivo y un brillante augurio de las perspectivas futuras de la nación. — Afirmó que la campaña de los abstencionistas estaba condenada al más rotundo fracaso. — "La lucha es hermosa y la esperanza es grande"

RADIOESCUCHAS DE TODO EL PAIS:

Hace un año que por deseo y mandato de la soberanía popular se realizó la revolución de marzo. Corridos doce meses de aquel acontecimiento que se grabará en nuestra historia como una de sus páginas más hermosas de clarividencia y patriotismo, el país se apresta a reintegrarse a las normas constitucionales después de librarse de la coacción de dos minorías oligárquicas, depurado el horizonte del fantasma de la demagogia y del desbarajuste administrativo...

... ...

No me engaño cuando creí interpretar los anhelos populares. La jornada del 31 de marzo no se hubiera podido cumplir sin el solidario asentimiento del pueblo y de las fuerzas armadas, traductoras de la voluntad cívica y de la tradición patriótica de nuestro ejército. Y todo cuanto ha sucedido posteriormente, dentro y fuera de las esferas de Gobierno, no ha hecho más que ratificarme en mi convencimiento. Y basta un hecho para definir y concretar esa certidumbre. Los resultados de los comicios del 25 de junio tan puros y tan auténticos como cualquiera de las otras elecciones que se han verificado durante mi Gobierno, realizados aquellos comicios en las condiciones más desfavorables que recuerden las fojas electorales de la nación, luchando contra las inclemencias del invierno, contra las repercusiones disolventes de la desocupación, contra las penurias de la crisis económica y el cansancio del sufragante, configuran un voto de confianza sugestivo y convincente. Más de 250 mil votos se aportaron entonces, cuando aún la reflexión no se había abierto camino en el espíritu vacilante de los amigos del régimen depuesto, y cuando todavía quedaba en pie, a ojos de los ilusos, el temor de una brusca regresión de las minoría desplazadas afortunadamente para siempre...

... ...

El tiempo transcurrido no ha hecho más que robustecer mi opinión. Nuestras fuerzas permanecen incomovibles. No ha habido ni desertores ni desilusionados dentro de filas y sí valiosos aportes han arribado continuamente engrosando el ya imponente caudal de nuestras legiones democráticas...

... ...

Nuestro pueblo se distingue por su inteligencia y por su espíritu de justicia y sabe que el Gobierno este año, desde el 31 de marzo reivindicador de la soberanía popular, no ha hecho otra cosa que preocuparse de su suerte, estando a la vez a la defensiva en sus relaciones con los caídos en la jornada redentora. Si he arrestado a veinte o treinta ciudadanos, ha sido porque han abusado de la libertad, ya sea proclamando en la oratoria infamante el crimen político, ya sea repartiendo en forma ostensible pasquines inmundos llenos de injurias y calumnias que en ningún país del mundo se les dejaría circular sin el castigo severo a sus autores, y que entre nosotros, en la llamada dictadura, han sido puestos inmediatamente en libertad. Si fueron desterrados trece ciudadanos bien a pesar del gobernante, fué para evitarles mayores males a ellos mismos, por estar complicados en conspiraciones absurdas que si hubieran tenido principio de ejecución podrían provocar derramamientos de sangre que he tratado de todas maneras de evitar...

... ...

No se ha arrestado y mucho menos llevado al destierro a ningún ciudadano sin que se pueda comprobar plenamente el motivo poderoso que ha inspirado la medida extraordinaria y en cuanto a las otras libertades como ser la de la prensa y de reunión, son testigos todos los habitantes del país en la forma en que se ha ejercitado y como los gobernantes surgidos de la revolución han sido víctimas pacientes de los mayores insultos hasta el extremo de que se puede afirmar de que en ninguna nación civilizada, dentro del régimen institucional, sería permitida tanta licencia y tanta infamia. Tengo la conciencia tranquila de no haber hecho un sólo día en todo el año el papel del dictador, y si alguna vez en la forma más suave posible salí de los procedimientos estrictos de la ley, fué por la necesidad ineludible de defender el orden y la tranquilidad públicas, mi principal deber...

... ...

Ese colegiado era anarquía y desgobierno y no por cierto por culpa de los hombres que lo constituían, buenos y patriotas en lo general, porque hay que reconocer que en nuestro país los políticos dirigentes pueden servir con orgullo de modelos de probidad; pero ninguno de ellos desgraciadamente tenía facultades de decidir, imperando la inercia y la irresponsabilidad, y así dejaron caer nuestra moneda a veinte centésimos a pesar de mis gritos de alarma, sin un conato de defensa, y llevaron al borde de la quiebra al Banco Hipotecario, principal factor de nuestra vida económica, a las Cajas de Jubilaciones de cuya solidez dependía el porvenir de doscientas mil familias que le habían aportado sus ahorros. Los presupuestos se atrasaban; el crédito estaba perdido y el Gobierno golpeaba la puerta de los Bancos particulares con actitud de mendicante, después de haber agotado las cuentas oficiales girando contra el Banco de la República en los últimos meses, más de veinte millones de pesos y descontado títulos de deuda por sumas mucho mayores, sin colocación posible en el mercado.

La propiedad inmueble no tenía valor, nadie podía vender un metro de tierra ni una hectárea de campo, ni un edificio en la mejor situación de la ciudad, porque no encontraba interesados; las cédulas hipotecarias se cotizaban al 77 por ciento y las oficinas recaudadoras en donde se presentaban todos los días los síntomas del desorden y el latrocinio ofrecían al Estado recursos cada vez más deficientes. El Consejo de Salud Pública arrojaba un déficit en su presupuesto de tres millones de pesos y de un día para otro se iba a ver obligado a cerrar forzosamente hospitales y asilos y la pensión a la vejez con la que tanto proselitismo se hizo, tenía cuatro meses de atraso.

Todas estas calamidades han desaparecido al conjuro de la revolución del 31 de marzo, en una obra reconstructiva cuya magnitud no tiene precedentes en la historia de los pueblos.

Los hombres de trabajo de nuestra campaña que cultivaban la única riqueza exportable, vieron por primera vez que el Gobierno se preocupaba especialmente en protegerlos.

Debían esos trabajadores rurales 68 millones de pesos al Banco Hipotecario, pagado con servicio de ocho por ciento entre interés y amortización, y ese servicio que les resultaba insoportable fué reducido por cinco años al cinco por ciento por la intervención benéfica y salvadora de la ley que hizo prestar al Banco Hipotecario, para poder afrontar el acto de liberalidad, cinco millones de pesos sin interés, renunciando también el Estado los beneficios que pudieran corresponderle en el Banco por mandato de su carta orgánica. La Contribución Inmobiliaria rural fué rebajada en un veinte por ciento, y se dieron amplios plazos a los contribuyentes para que cumplieran con el Fisco sin multas y sin recargos, y como si todo esto no fuera bastante, se decretaba una prima de estímulo a nuestros ganaderos de tres pesos por cada quinientos kilos de carne y de diez pesos por cada ternero que nacera en las cabañas de reproductores. El agricultor que ha recogido este año cerca de cuatrocientas mil toneladas de trigo, casi el doble del consumo normal del país, lo que significaba un desastre por el bajo precio de la gran oferta si el Estado no interviene a tiempo, ha podido vender ese trigo a cinco pesos los cien kilos, teniendo como comprador firme al Banco de la República, lo que significa un bienestar que nunca conocieron, y el viticultor que vendía su uva a tres centésimos el kilo, ha conseguido también, por la intervención oportuna del Gobierno, casi doble precio por su cosecha. El lechero, de suerte siempre ingrata, tiene por la ley asegurados seis centésimos y medio por cada litro de su producto en la venta en las usinas, que a su vez han sido protegidas por la obligatoriedad de la pasteurización, que preocupó a este Gobierno desde el primer momento en defensa de la salud pública.

... ...

Estudios hechos por expertos particulares y confirmados por los técnicos del Banco de la República, nos dicen lo siguiente: Que en el año 1933 de la revolución, el valor real de nuestra exportación fué de ochenta y un millones de pesos y que las importaciones no alcanzaron a cincuenta y seis millones; quiere decir que

(Pasa a la Página 7)

N. de la R. — Con motivo del plebiscito en torno a la Constitución y las elecciones Presidenciales que habrá hoy, hemos estimado de interés para nuestros lectores publicar los párrafos salientes de la exposición que el Presidente Terra hizo por radio el día 15 del corriente en la noche, sobre la revolución que encabezó contra el viejo sistema de Batlle y Ordóñez. Esta exposición del señor Terra, vigorosa, elocuente, clara y firme, produjo una impresión profunda en el pueblo uruguayo y despertó un entusiasmo general, reafirmando la confianza de la nación en la obra de dicha revolución.

ESPAÑA

DECIMOOCTAVO DIA DE HUELGA EN ZARAGOZA

ZARAGOZA, 18 — El décimooctavo día de huelga, se ha caracterizado por varios incidentes ocurridos en la vía pública, en especial en el mercado, donde las fuerzas públicas se vieron obligadas a cargar contra los manifestantes, muchos de los cuales quedaron heridos.

La ciudad pierde diariamente con la huelga, la suma de 3.000,000 de pesetas. El ejército continúa patrullando las calles. — (U. P.)

una confianza más grande." — (U. P.).

NUEVA YORK, 18.— En fuentes autorizadas se ha sabido que Estados Unidos tiene virtualmente acordado el retiro de su Síndico General de Aduanas de Portau-Prince, a condición de que se den satisfactorias garantías a los tenedores norteamericanos de bonos del empréstito de doce millones de dólares.

Se ha retardado un anuncio oficial a este respecto, mientras se tiene el resultado de las negociaciones entre el Gobierno haitiano y los banqueros de Nueva York.— (U. P.).

ESTADOS UNIDOS

Las negociaciones financieras con Haití

WASHINGTON, 18.— Después de su conversación de ayer, Mr. Roosevelt y el Presidente de Haití, M. Vincent, entregaron una declaración conjunta, en la cual hacen saber que discutieron "una nueva forma de administración financiera de Haití a satisfacción de nuestros dos Gobiernos y que deberá, igualmente, satisfacer a los tenedores de bonos del empréstito de 1922. Ciertamente, Haití no estará en situación de poder mirar hacia el futuro con

BOLSA DE VALORES DE NUEVA YORK

NUEVA YORK, 18.— Las acciones abrieron más firmes y bastante activas. El algodón abrió bastante activo y más alto, con precios para entregas en mayo a razón de 11.70 dólares por bala. La libra esterlina abrió a 5.13 1|2 dólares.— (U. P.).

NUEVA YORK, 18. — La Bolsa cerró con alza de fracción a dos puntos, pero con poco movimiento. El trigo cerró con baja; la plata y el algodón, firmes.

La libra esterlina cerró a 5.1387 dólares.

Las ventas alcanzaron a un total de 1.540.000 acciones. — (U. P.)

NUEVA YORK, 18.— A las 13 horas, la Bolsa tenía una tendencia al alza, de fracción a más de un punto. Las negociaciones han estado un tanto flojas.— (U. P.)

S U D E S L A V I A

Renunció el Gabinete

BELGRADO, 18. — El Premier Uzunovic presentó inesperadamente esta tarde al Rey Alejandro I, la renuncia del Gabinete. El Rey inició inmediatamente la formación del nuevo Ministerio. — (U. P.)

Esta noche peleará Simón Guerra en Buenos Aires

BUENOS AIRES, 18. — Gran expectación ha despertado el match entre el chileno Simón Guerra y José Suárez Franco, que se verificará mañana en el ring del Luna Park de esta capital. Guerra ha declarado a la United Press que, habiéndose sometido a un riguroso entrenamiento, se encuentra en perfectas condiciones. Tiene mucha confianza en su táctica, que cree le será favorable frente a su adversario. — (U. P.)

¿Volverán los Hapsburgo a llevar sobre su cabeza la corona de la monarquía austriaca?

VIENA, 18. — ¿Volverán los Hapsburgo a ceñirse la corona de la monarquía austriaca?

Tal es la pregunta que la mayoría de las personas se hace hoy día en Austria, en vista de los rumores que circulan.

Nada se sabe de definitivo, a pesar de que los hechos son considerados sugestivos. El primero es que la ex Emperatriz Zita y sus hijos, incluso el pretendiente al trono, Archiduque Otto, han tenido que abandonar su residencia en Ockerzeel, Bélgica. El propietario del castillo lo desea para su hijo, el Marqués de Croix; quien va a contraer matrimonio. Zita y su familia tienen que dejar el castillo el 1.o de julio.

El segundo hecho es que a mediados de marzo, muchos arrendatarios, entre ellos varias firmas comerciales, del Holburg, la ex residencia imperial en Viena, han recibido aviso de desocupar sus habitaciones y oficinas el 1.o de agosto. La razón dada es que el espacio se necesita para varios Ministerios.

No se sabe a dónde se irá Zita con su hijos cuando deje Ockerzeel, pero muchos creen que la desocupación de Hofburg encierra planes para que Otto resida allí.

La cuestión de los Hapsburgo respecto de Austria tiene dos caminos; y uno de éstos está dividido. Un camino es la vuelta; el otro, la restauración como Jefe del Estado. El primero es que la ex Emperatriz Zita y su hijo, incluso el pretendiente al trono, Archiduque Otto, han tenido que abandonar su residencia en Ockerzeel, Bélgica. El propietario del castillo lo desea para su hijo, el Marqués de Croix; quien va a contraer matrimonio. Zita y su familia tienen que dejar el castillo el 1.o de julio.

El segundo hecho es que a mediados de marzo, muchos arrendatarios, entre ellos varias firmas comerciales, del Holburg, la ex residencia imperial en Viena, han recibido aviso de desocupar sus habitaciones y oficinas el 1.o de agosto. La razón dada es que el espacio se necesita para varios Ministerios.

No se sabe a dónde se irá Zita

Murió el gran publicista británico Charles James Longman

LONDRES, 18.— Ha muerto Charles James Longman, publicista de ochenta y dos años de edad.

Era miembro de la quinta generación de una familia de publicistas de seis generaciones cuya firma fué fundada el año 1742 con los beneficios que produjo la obra "Robinson Cruzoe", de Daniel Defoe. —(U. P.).

CINCO MUERTOS EN UN ACCIDENTE DE AVIACION

TUNEZ, 18. — Un hidroavión de la armada se estrelló incendiándose poco después.

Dos pilotos y tres mecánicos que volaban en él, perecieron quemados. — (U. P.)

LA SITUACION FINANCIERA CHILENA JUSTIFICA LAS ESPERANZAS DE QUE ESTE PAIS REANUDE EL SERVICIO DE SUS OBLIGACIONES CON G. BRETAÑA

Declaraciones del Ministro de Relaciones Exteriores británico, Sir John Simon, en la Cámara de los Comunes

LONDRES, 18. — El Ministro de Relaciones Exteriores, Sir John Simon, declaró en la Cámara de los Comunes que la situación financiera de Chile justificaba la esperanza de que este país pagase el servicio en los empréstitos colocados en Londres, antes de la guerra, tan pronto como los recursos fiscales chilenos y la situación del cambio internacional se lo permitiesen.

Esta declaración la hizo Sir John en respuesta a la pregunta que le dirigió Sir Charles Cayzer sobre si tenía conocimiento de que Chile continuaba totalmente moroso en sus obligaciones para con los inversionistas británicos, y si podría declarar si se había hecho hasta ahora algún progreso en las negociaciones sobre reanudación total o parcial del servicio de tales empréstitos.

Sir John dijo que en realidad sabía que la falencia de Chile continuaba, y que hasta el presente no se había hecho progreso en cuanto a la reanudación del servicio. — (U. P.)

Un museo se inaugurará el 5 de mayo en la casa en que murió Napoleón en Santa Elena

Napoleón Bonaparte

PARIS, 18.— Ha llegado a la isla de Santa Elena el comandante Henri Marcel, encargado por el Quai d'Orsay de la instalación de un museo en la casa de Longwood, en donde murió Napoleón.

Este museo será inaugurado oficialmente el 5 de mayo.

Cuando las cenizas de Napoleón fueron traídas de Santa Elena para ser sepultadas en la Cripta de los Inválidos, en París, el año 1840, las autoridades británicas cerraron la pequeña casa en que el gran Emperador pasó seis años de agonía. Había entonces pocos habitantes en la isla y muy pocos turistas la visitaban.

En los años que siguieron, la casa fué vaciada rápidamente de los "souvenirs" del exilio de Napoleón. Al término de la guerra, un emisario del Gobierno francés encontró el edificio totalmente vacío. Dos hijas de un funcionario británico habían puesto un kiosco para la venta de tarjetas postales a los visitantes.

Un grupo de admiradores de Napoleón formó una sociedad llamada "Sociedad de los Amigos de Santa Elena", y en 1931 envió una primera misión. M. Ernest d'Hauterive y un arquitecto M. Gogois, partieron, llevando consigo los planos completos de la casa y descripciones de los muebles que en ella había antes del saqueo de los cazadores de "souvenirs". Desde entonces han estado trabajando allá.

Ahora la labor está ya completada, y Longwood se parece a la casa tal como era cuando Napoleón habitó en la solitaria roca de Santa Elena. Un veterano francés de la guerra, el ayudante Colin, ha sido enviado en calidad de guardián permanente, y el 5 de mayo próximo el comandante Marcel inaugurará el museo. Mucho del amoblado fué encontrado durante los tres años en las casas vecinas; por ejemplo, el del comedor tipo Imperio, de caoba, que Napoleón llevó de su palacio en Francia, fué encontrado en la Plantation House, residencia del Gobernador británico de la isla. El Gobernador protestó, pero se le ordenó que devolviera el amoblado a Longwood.— (U. P.).

PLATA
COMPRAMOS
TRUST DEL ORO

	Cada uno
Pesos fuertes años 1920-27	$ 1.15
Pesos fuertes año 1917	1.40
Pesos fuertes año 1910	3.00
Pesos fuertes año 1905	3.00
Pesos fuertes año 1896	3.40
Pesos fuertes de $ 5	6.20
Pesos fuertes de 25 gramos	6.20
Chauchas, dieces y cincos grandes, por peso	2.40
Chauchas, dieces y cincos delgados, por peso	1.80

SOLO POR POCOS DIAS.
Huérfanos 1087
CASI ESQ. BANDERA

DEL INTERIOR

Crucero de instrucción por los mares del sur inició la corbeta "Baquedano"

Zarpó el jueves último de Talcahuano, llevando a su bordo el último curso de guardiamarinas egresados de la Escuela Naval. — Antes de partir, la tripulación fué revistada por el Director General de la Armada. — Importantes reparaciones hechas al buque-escuela, han dejado a esta nave en magníficas condiciones. — El itinerario del viaje. — Nómina de los jefes, oficiales y guardiamarinas que participan en el crucero

TALCAHUANO, 18.— En la tarde del jueves último, abandonó el puerto de Talcahuano, en viaje al "Baquedano", para iniciar su 31.o crucero de instrucción.

La nave recibió todas las reparaciones requeridas para entregarla al servicio activo y en lo mejor de sus formas, para un viaje en los mares del sur, que lo hará a la vela y en algunos casos necesarios, a vapor.

Se le tuvo en el dique seco de Talcahuano, por espacio de más de quince días; el casco fué reparado y pintado, y las máquinas reparadas, pertrechándose la nave de todos los elementos, para una navegación que posiblemente no durará menos de tres meses.

El velamen también fué reparado y mejorado, y en parte cambiado, debido al mal estado en que se encontraba, ya que durante la navegación por los mares del sur, tendrá que soportar más de algún temporal. Con los cambios mencionados, la corbeta parece una nave nueva y va aquipada a la vez con expertos marinos.

EL DIRECTOR GENERAL DE LA ARMADA DESPIDIO A LA TRIPULACION

Hace algunos días, estando al sur el Director General de la Armada, despidió a la tripulación del buque-escuela formada frente a los Arsenales de Marina, donde la revistó detenidamente y después desde el edificio de la Superintendencia de los Arsenales le dirigió la palabra, haciendo un análisis de lo que significaba el nuevo crucero que iba a efectuar la "Baquedano"; recordó el deber que tenía el marino en su desempeño, desde comandante a grumete y exhortó a todos a hacerle un cumplido honor al Pabellón que los cobijaba, como buenos chilenos.

Tuvo frases oportunas para calificar la personalidad del comandante de la nave, recomendando en todo instante a cooperar con entusiasmo a las labores profesionales y a mantener en forma acrisolada la disciplina, con lo que se podía dar días mejores a la patria.

EL CRUCERO

Se le ha fijado en su programa de trabajo y estudios, un viaje que hará, con las siguientes escalas:

A las 16.30 horas, del jueves, zarpó a Coronel, donde irá a hacer carbón. De allí se dirigirá a la vela hasta Juan Fernández. De la Isla, hasta la boca del Estrecho de Magallanes, Cabo Pilar. Después seguirá hasta el Atlántico para el sur al estrecho De Maire. Volverá por Cabo de Hornos, visitando todos los puertos del sur y canales, Puerto Natales, Puerto Montt, para llegar a Talcahuano posiblemente en la primera quincena de julio.

IRA A LA ISLA DE PASCUA

A su regreso del viaje de instrucción, la "Baquedano" irá hasta la Isla de Pascua, para lo cual su comandante, capitán de fragata don Arturo Young Wand, nos pidió hiciéramos público que recibiría todos los obsequios que se quisiera hacer, a fin de donarlos a los isleños que son gente pobre y faltos de recursos.

Con el objeto indicado, hacemos un llamado a los corazones caritativos. Enviar sus obsequios al Departamento de Bienestar del Apostadero de Talcahuano, donde se podrían recibir las cosas que se regalen o se quiera enviar por los habitantes de la Isla de Pascua.

LA TRIPULACION

La forman cuarenta y nueve oficiales y entre éstos treinta y dos guardiamarinas y doscientos noventas hombres de tripulación.

LA HOJA DE SERVICIOS DEL COMANDANTE YOUNG WARD

Fué ascendido su grado actual, capitán de fragata, el 16 de noviembre de 1930, designándosele Jefe del Estado Mayor del Apostadero Naval de Talcahuano en 1931.

Se desempeñó en este delicado e importante cargo hasta el 29 de enero del presente año, para ocupar el actual de comandante de la corbeta "General Baquedano", por disposición de la Superioridad Naval.

Tiene en la actualidad veintiséis años dos meses de servicios, de los cuales trece los ha pasado a bordo.

Ha sido agraciado con la medalla por veinte años de servicios y ha actuado en Estados Unidos como Adicto Naval, por varios años.

Tiene especialidad en sumergibles y es un marino que registra en sus actividades, una brillante y hermosa hoja de servicios.

En la reciente visita a Talcahuano del Director General de la Armada, el vice-almirante don Olegario Reyes del Río, al despedir a la tripulación, en su discurso, tuvo expresiones especiales para referirse a la personalidad del comandante Young Ward, hecho que lo hizo conocer en una hermosa y elocuente improvisación.

EL SEGUNDO COMANDANTE

Desempeña este importante cargo el conocido y prestigioso marino capitán de corbeta don Gerald Trudget D., que tiene también una brillante hoja de servicios, siendo un marino de destacada actuación.

RELACION DE JEFES Y OFICIALES DE LA CORBETA "GENERAL BAQUEDANO"

Capitán de fragata, señor Arturo Young Ward, comandante.

Capitán de corbeta, señor Gerald Trudgett Délano, 2.o comandante, y Of. del D.

Capitán de corbeta, señor Alfredo Natho Davidson, Of. Instruc. Gdia. Ma., 2.a.

Teniente 1.o, señor Claudio Vio Valdivieso.

Teniente 2.o, señor Alfredo Christie Mouat.

Teniente 2.o, señor Oscar Muñoz Montenegro.

Teniente 2.o, señor Manuel Montalva Avila.

Teniente 2.o, señor Carlos Eattran Beoche.

Guardiamarina 1.a clase, Juan Ossazo Kelly.

Guardiamarina 1.a clase, Jorge Bornachea Sotomayor.

Guardiamarina 2.a clase, Roberto de Bonafos Molina.

Teniente 1.o ingeniero, Fernando Díez Chamorro.

Guardiamarina 1.o, señor Harry Smith Hope.

Teniente 2.o comisario, Carlos R. Núñez Vergara.

Guardiamarina 2.o contador, señor Pedro Reimers Riffo.

Teniente 2.o cirujano, Manuel Merino Reyes.

CURSO DE GUARDIAMARINAS

Gdia. Ma. 2.a clase, José Gastón Contreras T., Guillermo Santa Cruz T., Tomás A. Unwin Lamb, Otilio Rivera Maneio, Benjerodt Becker, Jorge Pérez, Rodolfo Turner R., Jorge Rodríguez Polanco, Gelger Stahr Ramos, Máximo Manas, Enrique O'Reilly Pereira, Fernando Vargas Peralta, Burgos Larenas, Edmundo Osorio, Jorge Domínguez, Sick, Tomás Pérez Bezanilla, Aguirre Mackay, Oscar Martínez, Luis Loyer Cabrera, Montero Cornejo, Benito Arguño, Luis Cerdeira, Eugenio Court Echeverría, Martínez Cabrera, Salvador Acito, Adolfo Amphlett, Federico Barraza Pizarro, Antonio Cerda Sanz y Raúl Aguilt.— (Correspondiente).

El primer y segundo comandantes de la "Baquedano", capitanes Young Ward y Trudget Délano.—2. La tripulación de la "Baquedano" formada en Talcahuano para ser revistada por el almirante Reyes.—3. Los guardiamarinas que hacen el crucero de instrucción.—4. El Director General de la Armada revista la tripulación de la "Baquedano" acompañado del comandante Young Ward y del almirante Julio Allard

Grave accidente sufrió el ingeniero don Oscar Jarpa

TIENE EL CRANEO FRACTURADO

COPIAPO, 18.— Hoy a las 16 horas sufrió un grave accidente el ingeniero de los ferrocarriles, don Oscar Jarpa, que visitaba en un auto-carril el servicio en el camino a Cuba. El señor Jarpa resultó con fracturas en el cráneo. Además hay otros dos heridos.

Inmediatamente de saberse la noticia de este accidente, salieron llevando auxilios los doctores señores Carrasco y García.— (Barquín).

ATACAMA

Incendio en Chañaral

CHAÑARAL, 18. — Hoy, a las 5.30 horas de la madrugada se produjo un incendio en esta ciudad en el barrio Conchuelas, en la casa de propiedad del señor Arturo Rojas. El siniestro no tomó grandes proporciones debido a encontrarse en un sitio aislado del centro importante de la población.

La falta absoluta de agua hizo estériles los esfuerzos de los bomberos para extinguir el siniestro.

Los seguros comprometidos son de poca importancia.—(Benítez).

SANTIAGO

Los funerales de la señora Alcemira Catalán de Reyes

MELIPILLA, 18. — Muy lamentado ha sido el fallecimiento de la señora Alcemira Catalán de Reyes, perteneciente a una distinguida familia de esta localidad.

Sus funerales efectuados hoy constituyeron una elocuente demostración del pesar que ha causado su desaparecimiento. — (Giulucci).

Una fiesta deportiva en Lampa

LAMPA, 18. — El domingo último tuvo en lugar en el Estadio San Joaquín, una interesante y reñida lucha futbolística entre los clubs La Unión Deportiva, de Lampa, y el Chacabuco, de Santiago, disputándose un trofeo donado por la Colonia ecuatoriana de la población Artesanos, y consistente en una hermosa y artística Copa de honor. El resultado del lance fué 3 goals contra 1, que obtuvieron los lampinos. Para celebrar la victoria, La Unión Deportiva ofreció un espléndido lunch en la Casa-Quinta de don Salvador Silva, donde el presidente del club vencedor, presbítero don Juan Balbontín, hizo los honores de estilo.— (Forras).

ACONCAGUA

Toros holandeses en tránsito al Perú, llegaron a Los Andes

LOS ANDES, 18.— La combinación transandina de hoy trajo 43 toros holandeses reproductores, en tránsito para el Perú. La Empresa anunció que mañana llegarían cien más de la misma clase consignados a don Ladislao Errázuriz y que también serán enviados al Perú.

Es digno de hacer notar que estos movimientos que ahora está haciendo el Transandino, estaban paralizados desde hace mucho tiempo.— (Rodríguez).

MAULE

Ayer se efectuaron los funerales de don Albino Zúñiga Barros

LINARES, 18. — Una imponente manifestación de duelo constituyeron los funerales de don Albino Zúñiga Barros, realizados hoy con una numerosa asistencia de parientes y relaciones de la familia Zúñiga.

El fallecimiento de este respetable caballero ha sido sinceramente lamentado en esta localidad.— (Correspondiente).

— : — VALPARAISO — : —

La Sociedad del Balneario Puerto Quintero se presentó en quiebra

Es propietaria del F. C. de San Pedro.—El primer acreedor es el Fisco

Ante los tribunales respectivos se presentó en quiebra, debido a las fuertes pérdidas que ha debido soportar, la Sociedad Balneario Puerto de Quintero. Dicha firma es la propietaria del Ferrocarril de San Pedro al mencionado balneario y las enormes pérdidas de dinero se han debido exclusivamente a los gastos que ha demandado la explotación de este ferrocarril.

La Sociedad de nuestra referencia es deudora de gran cantidad de dinero al Fisco, de quien lo solicitó hace varios años para el mejoramiento de su material y explotación.

En esta situación dicha quiebra no afecta en absoluto al Fisco, pues, por las razones que explicamos figura el Fisco como el acreedor de preferencia y por consiguiente el Gobierno se cancelará del dinero que le corresponde conforme a la ley.

EL F. C. SEGUIRA EN SERVICIO

Como dicho ferrocarril se encuentra a cargo del departamento de ferrocarriles del Ministerio de Fomento, en virtud de la ley general de ferrocarriles, el movimiento de dicha línea férrea seguirá haciéndose en la forma de costumbre, lo cual se hace muy necesario para todo el largo sector que recorre.

Hoy llega el Excmo. J. Modesto Larrea y Gijón, nuevo Ministro del Ecuador

A bordo del "Santa Bárbara" llegará hoy el Ministro Plenipotenciario del Ecuador en Chile, Excmo. señor J. Modesto Larrea Gijón, quien cuenta con generales simpatías en los diversos círculos chilenos por haber ya en el año 1926 visitado nuestro país, presidiendo una importante Embajada que envió el Gobierno de Quito, a la transmisión del mando Presidencial de don Emiliano Figueroa Larraín.

El señor Larrea es el cuarto Marqués de San José, título que obtuvo su bisabuelo don Manuel Larrea, quien fué coronel y prócer de la Independencia del Ecuador, destacándose su figura en la histórica jornada del 10 de agosto de 1809, que fué el primer paso de la rebelión en la América del Sur.

El distinguido diplomático ha desempeñado importantísimos cargos en el Gobierno del Ecuador y también ha ocupado cargos diplomáticos en diversos países.

Una petición a favor de Valparaíso

El directorio del Partido Liberal de Valparaíso acordó dirigirse al Ministro de Hacienda solicitando que dé las sumas que percibirá el Fisco por impuestos a las herencias dejados por don Wenceslao Del Real y don Juan Brown se destinen a cubrir las necesidades de los establecimientos de Beneficencia de Valparaíso.

PACIFIC LINE

A PUERTOS PERUANOS, PANAMA, HABANA Y EUROPA

"Orbita", 24 Abril — "Orbita", 28 Agosto
"Reina", 16 Mayo — "Reina", 3 Octubre
"Orduña", 19 Junio — "Orduña", 6 Noviembre
"Reina", 25 Julio — "Reina", 12 de Diciembre

El "Orbita", 24 de abril, tocará en Chañaral.

PASAJES COMBINADOS A NUEVA YORK Y MONTREAL, VIA HABANA Y BERMUDAS

El "Orbita" el 24 de Abril tocará Kingston

The Pacific Steam Navigation Co.

SANTIAGO: AGUSTINAS 1066 — TELEFONO 80233. CASILLA 4087.

Cía. Sud-Americana de Vapores

SANTIAGO: AGUSTINAS 1109 — TELEFONO 80239

VALPARAISO
BLANCO 895 — CASILLA 49-V — TELEFONO 3061.

SERVICIO RAPIDO DE VAPORES AL PERU Y ECUADOR CON COMBINACIONES A BOLIVIA

A Antofagasta tres días; Arica seis días; Mollendo siete días; Callao nueve días y Guayaquil quince días.

SALEN DE VALPARAISO PARA EL NORTE
TODOS LOS VIERNES A LAS 6 P. M.

PROXIMAS SALIDAS:

"CAUTIN" a Guayaquil, mañana 20 de abril.
"AYSEN" a Payta, el viernes 27 de abril.
"PUDETO" a Guayaquil el viernes 4 de mayo.
"PALENA" a Payta el viernes 11 de mayo.
"BIO BIO" a Guayaquil el viernes 18 de mayo.
"HUASCO" a Payta, el viernes 25 de mayo.

Excelente acomodación para pasajeros
Cocina de primer orden

RADIO DIFUSORA UNIVERSO

SERVICIO de "LA NACION" y "LOS TIEMPOS"
ESTACION DE PRIMERA CATEGORIA—ONDA 975 K. C.

ONDA E. 98, ONDA 970 KC.

Empresa: SAZIE HNOS. LTDA.
Director Técnico: ENRIQUE SAZIE B.
Director Artístico: CARLOS JUSTINIANO G.

Administración y Estudios: PORTAL FERNANDEZ CONCHA 900
CASILLA N.o 3396 TELEFONO 88316

PROGRAMA DE TRANSMISION

Hoy jueves 19 de abril de 1934

MEDIODIA:

A las 12.30.—Programa Bailable.
A las 12.45.—Boletín Informativo y lectura de la prensa de mediodía. Cotizaciones bursátiles.
A las 13.00.—Programa de música selecta.
A las 13.45—Concierto de la mueblería PARIS.

HORA DEL TE

El momento de la Radio dedicado a las damas. Chascarrillos, coupleta, recitaciones por el gracioso DON PELIPE. Canciones, sketchs y charlas.

TARDE

A las 20 horas. CONCIERTO OFRECIDO POR LA FORD MOTOR COMPANY.

PROGRAMA DE LA NOCHE:

A las 21.15 horas: concierto VINDOBONA.
A las 21.30 horas: concierto ofrecido por la FORD MOTOR COMPANY.

CONCIERTO UNIVERSO.

Programa orquestal de música selecta.
Radiación de la hermosa y sentida comedia de Honorio Maura:

RAQUEL

Interpretación de Raquel Luquer, Marta Ubilla, Palmira Fernández, Emilia Luquer, Carlos Justiniano, Guillermo y Mario Gana Edwards, Víctor Martínez y Alfredo Figueroa.

En los entreactos, canciones por HILDA SOUR. Romanza por el aplaudido tenor EMILIO DE JOANNE.

EL PANORAMA DEL DIA.—A las 23 horas, resumen noticioso del interior y exterior.

CHILOE

INTERESANTES ESTUDIOS EN LA REGION DE LOS CANALES AUSTRALES HICIERON LOS EXPLORADORES IUNGE Y GROSSE

RECORRIERON EL LAGO SAN RAFAEL Y LLEGARON HASTA EL NACIMIENTO VENTISQUERO DEL MISMO NOMBRE.— DESCUBRIERON EL RIO EXPLORADORES, DEL CUAL SOLO SE CONOCIA LA DESEMBOCADURA.—SIETE DIAS DE NAVEGACION A REMO

PUERTO MONTT, 18. — Regresaron de una interesante expedición a los canales australes los conocidos exploradores señores Max Iunge y Augusto Grosse, que se trasladaron al Golfo de los Elegantes a bordo de la escampavía "Sobenes".

En chalupa, acompañados de dos hombres, los señores Iunge y Grosse recorrieron el Lago San Rafael, e hicieron interesantes estudios sobre la posibilidad de abrir el Istmo de Ofqui. Escalaron la Cordillera en penosa marcha hasta llegar al nacimiento del vestiquero de San Rafael y tuvieron oportunidad de ver el imponente manto de los hielos continentales que cubre miles de kilómetros cuadrados.

Los expedicionarios siguieron sus exploraciones a todos los valles más al norte para orientarse sobre la verdadera extensión de esos restos de la época glacial y descubrieron el importante río de los Exploradores, del cual sólo se conocía la desembocadura.

Contrariados por fuertes vientos y mal tiempo tuvieron que recorrer en siete días de navegación a remo la distancia que los separaba de la ruta que comúnmente recorren los vapores van a Aysen y fueron por el vapor "Copihue" (Klenner).

CONCEPCION

El Obispo de Concepción visitará a Arauco

ARAUCO, 18. — El lunes 23 del presente, esta ciudad será visitada por el Ilmo. Obispo de Concepción que viene a bendecir e inaugurar el nuevo Colegio que se ha instalado en este pueblo, regentado por las monjas de la Orden de San Francisco.

Con motivo de esta visita las diversas sociedades católicas de esta ciudad preparan un gran programa de festejos en honor del ilustre visitante. — (Iglesias).

El abogado don Blas Bustamante murió atropellado por un tranvía

CONCEPCION, 18. — Hoy murió trágicamente el antiguo abogado don Blas Bustamante, que fué atropellado por un tranvía en los momentos en que iba a atravesar la calle Maipú en la esquina con Pinto. Fué arrojado contra la cuneta y murió instantáneamente a consecuencias del golpe que recibió en la cabeza.

El señor Bustamante era uno de los más antiguos abogados de esta ciudad, miembro de la Sociedad Empleados de Comercio, del Club Penquista de Tiro, del Partido Radical y de varias instituciones de la localidad. Su muerte ha sido muy lamentada.— (Pobiete).

ÑUBLE

Se incendió el Aserradero y Molino Coihueco

CHILLAN, 18.—Un incendio que se cree intencional, destruyó totalmente el Aserradero y Molino "Coihueco", de propiedad de don Leonidas Parada. Las pérdidas se calculan en $ 40.000.— (Corresponsal).

Arauco derrotó a Lota en basketball

ARAUCO, 18. — En la mañana del domingo último se verificó en esta ciudad el partido de basketball concertado entre el equipo campeón de la región, "Yale" de Lota, y el equipo del "Pelantaro", de esta.

El primer tiempo terminó con la cuenta de 18 puntos a favor del equipo local, por 4 del equipo visitante, puntos estos que fueron marcados por Demetrio K. y Corvalán.

El segundo tiempo se jugó a gran tren y los visitantes lograron marcar durante este período, por intermedio de Lorca y Demetrio K. 6 puntos más mientras los locales, por intermedio de Ruiz y Peña lograron hacer 18 puntos, llegando al término del partido con la cuenta de 36 puntos a favor del equipo local por 10 de los visitantes.

A las 14 horas del domingo se jugó un partido amistoso entre el primer equipo italiano de Concepción con un combinado formado por elementos pertenecientes al "Carabineros" y "Prat", triunfando el equipo vencedor después de un partido mediocre por la cuenta de 2 tantos por uno.— (Iglesias).

Congreso Eucarístico Diocesano

SERA INAUGURADO EN SAN FELIPE

SAN FELIPE 18.—El día 22 se iniciará el Congreso Eucarístico Diocesano que durará hasta el día 29.

Las distintas comisiones han sido nombradas para el mejor éxito de esta fiesta religiosa, que se celebrará con mucho entusiasmo.

El día 22 será dedicado a los niños de la parroquia de San Felipe y de los vecinos, que se reunirán alrededor de los niños.

Las delegaciones al Congreso llegarán a San Felipe el día 22. Asistirán el Excmo. y Ilmo. señor Arzobispo de Santiago y Obispos.—(Flores Banda).

Noticias diversas de todo el país

LA SERENA, 18. — En el match de football, que se jugó entre los seleccionados de La Serena y Coquimbo, ganó el equipo de Coquimbo por dos tantos a uno. Hubo incidentes que obligaron al árbitro a salir de la cancha.

ANGOL, 18. — El gobernador de este departamento, don Santa María hace uso de una licencia de ocho días. Lo reemplaza el secretario de la gobernación señor Behavente.

—El nuevo administrador del Club Angol, ofreció anoche una manifestación a la sociedad de esta ciudad. Amenizó esta la banda del Regimiento Húsares.

TALCAHUANO, 18. — Los roteros de Talcahuano eligieron el siguiente directorio presidente don Julio Allard Pinto; José Marileno, vicepresidente, don Galvarino Lopetegui, secretario, don Carlos Matamala; tesorero y directores los señores Abraham Castillo, Juan Etchegoyen, Hercert Pitting y Carlos Grey.

CORONEL, 18. — A Concepción, se dirigió la señorita Clemencia Sáez T.

—A Lebu se dirigió don Juan Félix Alvich y señora.

—Al mismo punto partió don Aristides Fritz y don Aníbal Riffo.

VICUÑA, 18. — El rifista don Eleodoro Alvarez batió el record provincial de tiro al blanco. Hizo en siete días 165 puntos en un máximum de 168.

CHAÑARAL, 18. — El domingo próximo, iniciará la temporada la Federación de Rayuela de Chañaral; contándose varios clubs ya inscritos, entre ellos figuran el Licoyán, El Tiradores, el Unión Barquito, el Bellavista.

—Con gran actividad se han iniciado los trabajos de ripiado del chamiquito de la carretera que va de Chañaral a Barquito, mismo el arreglo de aceras y calles de la población.

—Ha iniciado sus trabajos la Escuela Municipal de Chañaral; la cual funciona de 17 a 20 horas; además de los corrientes cursos, se enseña aritmética, redacción comercial, dactilografía, juguetería y costería. A las clases asisten numerosas señoritas de la localidad que desean ampliar sus conocimientos en estas materias. El alcalde municipal, don Hermógenes Pizarro Acuña y la H. Junta de Vecinos han prestado su importante concurso a fin, de que esta escuela se desempeñe con la eficacia necesaria.

—La Comisaría de Carabineros, ha dispuesto que el personal, a sus órdenes, emprenda una cruzada a fin de mejorar la asistencia a las escuelas del departamento. Semanalmente la Dirección de las Escuelas, enviarán a la Comisaría la lista de los alumnos inasistentes, a fin de que sean notificados por sus padres o apoderados.

ANCUD, 18. — Se siguen con bastante actividad los trabajos de la reparación del muelle de pasajeros.

Este año se ha notado mucho más movimiento en el Liceo, Escuela Normal y de Agricultura, por el gran aumento de alumnos a dichos establecimientos.

SAN VICENTE DE TAGUA TAGUA, 18. — La Asociación Deportiva local ha confeccionado el calendario de partidos para el presente año. El próximo domingo corresponderá medir fuerzas el campeón de San Vicente, el viejo Club General Velásquez, con el Modelo.

—Haciendo uso del feriado legal ha partido a Santiago el Inspector del Trabajo, don Luis González. Lo reemplaza el secretario de la gobernación don Alvimiro Osorio.

—Ha sido bautizado un hijito de don Armando Látuz y la señora Lidia T. de Látuz.

—Muy lamentado ha sido el fallecimiento de la señora Julia Calderón de Rosales ocurrido recientemente en Rengo. La señora Calderón era esposa del distinguido vecino de Requegua don Andrés Rosale.

—Tres kilos de oro mensuales producen las minas de Don Emilio Paretto Pavellini, ubicadas en la comuna de Pichilemu. Según documentos oficiales, la veta más importante está dando un rendimiento de noventa y seis gramos por tonelada.

En Coltauco fué bendecido el matrimonio de la señorita Berta Merfull con el señor Francisco Zamorano C.

GRACE LINE

SERVICIO EXPRESO

"SANTA BARBARA"

SALDRA EL SABADO 21 DE ABRIL, a las 6 P. M., para Antofagasta, Mollendo, Callao, Talara, Guayaquil, Buenaventura, Canal de Panamá, Habana y Nueva York.

Primera y tercera clases
PRECIOS REDUCIDOS A EUROPA, VIA NUEVA YORK

SERVICIO CLASE DE CAMARA

"SANTA ISABEL"

SALDRA EL LUNES 23 DE ABRIL a las 5 P. M. Acepta pasajeros para Chañaral, Antofagasta, Tocopilla, Mollendo, Callao, Salaverry, Guayaquil, Buenaventura, Canal de Panamá y Nueva York.

SERVICIO DE CLASE DE CAMARA Y TERCERA CLASE

TARIFAS REDUCIDAS

entre puertos de la costa y pasajes a Europa, vía Nueva York
PIDA PORMENORES

GRACE y Cía. - CHILE - S. A.

SANTIAGO — HUERFANOS 1189. — TELEFONO 83141.

W. R. GRACE & Co. — Plaza Sotomayor 50. TELEFONO 1054. VALPARAISO

Ct-20-Ab.

LA NACION

Santiago, 19 de abril de 1934.

LOS MINISTROS QUE SE ALEJAN

Las incidencias ministeriales de que ha dado cuenta la prensa han tenido como resultado el alejamiento de las tareas del Gobierno de los Ministros señores Alfredo Piwonka, Domingo Durán y Arturo Montecinos.

En presencia de las dificultades producidas en el seno del Partido Radical, entidad política a que pertenecen los ex Ministros nombrados, éstos consideraron conveniente dejar en libertad de acción a S. E. el Presidente de la República, eliminando sus personas, a fin de evitar tropiezos en el desarrollo de las tareas administrativas. El Excmo. señor Alessandri, en conocimiento de la actitud de los señores Piwonka, Durán y Montecinos, les reiteró ayer su confianza, confirmando de paso la doctrina de que en el régimen constitucional que impera en el país "los Ministros de Estado no representan a los partidos políticos ni van tampoco a las carteras a servir sus intereses".

Esta es, sin duda, la verdadera tesis, y el Presidente de la República, en momento tan culminante de la política nacional, no podía desentenderse de ella. En efecto, el país ha expresado terminantemente su voluntad de que los intereses políticos no predominen en la marcha del Estado, y de que éste sea conducido únicamente de acuerdo con las altas conveniencias nacionales. Movió también al Primer Mandatario a rechazar la renuncia de sus tres Ministros su convencimiento de que ellos siempre colaboraron con eficacia y lealtad en las tareas del Gobierno, y que cada uno de ellos, al frente de su departamento, se desempeñó con plena conciencia de la delicada responsabilidad de sus funciones.

La respuesta de los señores Piwonka, Durán y Montecinos refleja fielmente el desinterés con que ellos cooperaron a la acción del Presidente de la República en momentos decisivos para la vida del país. Reconocen y acatan la doctrina constitucional sentada por el Presidente de la República, pero insisten en sus renuncias en su decisión de facilitar la buena marcha del Gobierno, dando así una nueva muestra de su acendrada lealtad al Presidente de la República y de su elevado concepto de la responsabilidad de los hombres de Estado.

Sin vacilaciones, siguiendo solamente los impulsos de su conciencia cívica, el Ministro del Interior, señor Piwonka, no trepidó en asumir enteramente la responsabilidad de sus actos, a pesar de que en todo momento supo interpretar con fidelidad el pensamiento del Excmo. señor Alessandri, que depositó en él toda su confianza. En instantes difíciles de críticas y de turbias marejadas de los bajos fondos de la política, el Ministro señor Piwonka desempeñó sus funciones con firmeza, con absoluta y ejemplar honestidad, sin pasiones, y con la decisión absoluta de salvaguardiar por sobre todas las cosas la firmeza institucional de la República. El país vió siempre en el Ministro Piwonka un resuelto defensor de la paz y tranquilidad internas, del trabajo y del orden. Por eso su alejamiento del Gobierno, motivado por causas enteramente ajenas a sus méritos como hombre de Gobierno, es digna de ser sinceramente lamentado.

El Ministro de Educación, señor Domingo Durán, fué destinado a una labor eminentemente difícil, delicada e ingrata. Sabía él que en su elevado cargo iba a ser el blanco predilecto de muchos ataques, que la pasión partidista lo iba a elegir preferentemente para sus arremetidas. Sin embargo, usó virilmente de su investidura, y tuvo siempre la valentía de plantear públicamente todos los asuntos del servicio que pudieron suscitar el comentario interesado o la crítica malévola. Encontró los servicios educacionales en plena desorganización y su tarea fué ruda. Estuvo obligado a cumplirla sin vacilaciones, aun cuando muchas veces habría sido más fácil y cómodo eludir la aguda gravedad de los problemas y buscar soluciones contemporizadoras.

El Ministro de Agricultura se desempeñó con acierto en su cartera. Su labor silenciosa y fructífera no pudo, sin embargo, sustraerlo a la situación política planteada por el Partido Radical respecto de los hombres de sus filas que formaban parte del Ministerio. Y tuvo, naturalmente, que seguir a sus colegas. El señor Montecinos fué un eficaz colaborador del Presidente de la República, y demostró versación y entusiasmo en la realización de los diversos puntos del programa del Gobierno. En esta forma deja su nombre ligado a importantes actos gubernativos y a leyes destinadas a perdurar y a producir un gran bien económico al país.

Es sensible el alejamiento del Gobierno de hombres como los señores Piwonka, Durán y Montecinos. Y también es lamentable que una entidad de la importancia del Partido Radical se haya eliminado de las responsabilidades del Gobierno. Sin embargo, a este último respecto, la buena marcha administrativa del país no sufrirá tropiezos, pues el Partido Radical ha prometido cooperar eficazmente a las tareas gubernativas desde el Parlamento. Desde las Cámaras, su acción será, sin duda, de gran importancia y los proyectos que el Ejecutivo tiene en estudio y que forman parte de su programa de reconstrucción nacional, contarán con su apoyo.

ROPA Y AJUAR DOMESTICO DARA EL ESTADO A LAS CLASES TRABAJADORAS

PROYECTO DEL MINISTRO DE HACIENDA, DON GUSTAVO ROSS.

La situación de pobreza personal en que han vivido siempre las clases necesitadas de nuestro pueblo, se ha acentuado últimamente a causa de la depresión general que el país ha experimentado en los últimos cuatro años.

A pesar de que las condiciones económicas del país han mejorado notablemente, de que se ha revalorizado la moneda y de que se ha logrado reducir considerablemente la cesantía, esa miseria personal permanece. Y es natural. La gran masa obrera del país no ha podido aún reponerse de la desproporción entre los salarios y el costo de la vida y de la desocupación, que ha repercutido en sus hogares con caracteres dramáticos y conmovedores.

Para hacer frente a los tiempos difíciles, los trabajadores han tenido que echar mano de sus más íntimos recursos, sin más preocupación que la de procurar el sustento de sus familias. Los sin trabajo han sido atendidos por el Estado, pero esta ayuda no ha podido ir más allá de la simple mantención, a pesar de que se han invertido grandes sumas en proporcionar viviendas y vestidos a los cesantes. Sin embargo, este socorro no pudo surtir los efectos perseguidos, por razones de organización de los servicios y por la psicología de crisis que se desarrolló en una gran masa de nuestro pueblo. Toda la ayuda recibida en elementos materiales fué malbaratada por los favorecidos, desmoralizados por una larga inacción y por una acentuada tendencia de nuestro pueblo hacia el descuido personal.

Es justo decirlo. Una gran porción de nuestros conciudadanos lleva a extremos inaceptables su descuido personal. Se ha formado en el país una verdadera legión del andrajo, que es oprobiosa para la dignidad humana y para el orgullo nacional. Acaso en ningún país del mundo se ve esa abundancia de harapientos, esa verdadera exhibición de la más hórrida miseria, que tiene, la mayoría de las veces, fines especulativos. Entristece ese espectáculo porque se comprende que ese fenómeno se ha producido también, en parte, por la falta de atención del Estado hacia esa considerable masa de las fuerzas productoras.

Sin considerar a los cesantes voluntarios que forman la casi totalidad de ese ejército de la miseria en nuestro país, los trabajadores laboriosos también se ven reducidos a extremos indescriptibles de pobreza. Sus salarios no les alcanzan materialmente para reponerse de las consecuencias de la crisis y sus hogares carecen de los más elementales enseres domésticos, así como de vestidos para ellos, sus esposas e hijos.

Este problema tiene un inmenso alcance social, pues esa miseria colectiva va, poco a poco, minando las energías del individuo, lo hace inapto para el trabajo e indiferente ante las condiciones mínimas de dignidad con que debe desarrollarse la vida de un hombre. Es urgente, entonces, remediarlo. Y no es preciso insistir en la conveniencia y suprema razón de justicia que hay en levantar el nivel de vida del pueblo, para comprender la atención preponderante que el Gobierno ha dedicado a este problema.

El Ministro de Hacienda, don Gustavo Ross, ha estudiado este asunto y ha encontrado la solución. Y, de acuerdo con su sistema en materia administrativa, ha resuelto llevar inmediatamente a la práctica su proyecto. El Ministro de Hacienda enviará a las Cámaras un mensaje en que se introduce una pequeña modificación a la ley 4054 y merced a ella la Caja de Seguro Obligatorio podrá disponer al año de una cantidad suficiente para crear un fondo destinado a cumplir la finalidad de proporcionar a los asegurados elementos de ajuar doméstico y vestidos.

Se dará preferencia a la entrega de ropas a los obreros y sus familias. Las proyecciones del proyecto están calculadas de manera que, paulatinamente, se pueda ir realizando el fin perseguido, que es el de que nuestros trabajadores y sus familias estén decentemente vestidos y dispongan en sus hogares de los elementos necesarios para una vida cómoda y decente.

Se cumplirá, así, con uno de los puntos principales del programa de Gobierno del Excmo. señor Alessandri, que ha pugnado en todo instante, durante su larga vida política, por mejorar la situación de las clases populares. Este sistema de ayuda al proletariado del país, no es sino una pequeña parte del vasto plan que tiene preparado el Ministro de Hacienda, señor Ross, y que toca puntos tan importantes como el salario mínimo, la cesantía de los empleados particulares, la habitación popular, etc. Todos estos proyectos están comprendidos dentro de la política general del Gobierno de restauración de los elementos que hacen el progreso del país, especialmente de las clases trabajadoras.

LA CRISIS DEL PARLAMENTO FRANCES

II.

Iniciamos ayer y continuamos hoy, para seguirla diariamente, traducido especialmente para "LA NACION", la publicación de este magistral estudio de Tardieu acerca de la crisis del Parlamento y la crisis de la libertad. Tardieu, que ha ocupado tantas veces el cargo de Ministro en diversas carteras, posee un conocimiento exacto y minucioso de la técnica del Parlamento, y ha podido observar de cerca su mecanismo y sus fatales consecuencias para la salud de Francia. La última y profunda crisis política que tanta sensación causó en el mundo, fué anticipada por el ilustre político francés, y de ahí la trascendencia de estos artículos exclusivos de nuestro diario que ofrecemos a nuestros lectores.

Ustedes conocen la pieza de Aristófanes y lo que el carnicero dice al pueblo: "Arrojarás a tus pies al Consejo. Destituirás a los generales. Los cargarás de cadenas. Los pondrás en prisión". El Poder Ejecutivo de la Tercera República hace pensar, hasta por aquello de la prisión, en los generales de Aristófanes.

Una excusa histórica se encuentra en los abusos de los Ejecutivos del pasado. Nuestros demócratas del siglo XIX habían conservado, de esos recuerdos, el horror de la autoridad. Ya en 1848, Jules Grévy, para prevenirse de ellos, pedía, sin imaginarse que la ocuparía un día, la supresión de la Presidencia de la República. Veintiocho años más tarde, Arthur Ranc exclamaba: "Destruyamos la Prefectura de Policía". Y Jules Ferry, más doctrinario, enunciaba esta enormidad: "Francia tiene necesidad de un Gobierno débil". ¡Qué contento estaría, si viviera en nuestros días!

Nuestra Constitución de 1875, generalmente invocada por personas que no la han leído, ha fundamentado la República en el voto de una asamblea anti-republicana. Ha unido, por lo tanto, contra el Ejecutivo, las desconfianzas de derecha y las desconfianzas de izquierda. Contra él y sólo contra él se ha formado una unanimidad. Los republicanos sospechaban de él, porque era el Ejecutivo. Los otros, porque era republicano. Unos y otros querían, para usar la expresión de Jules Ferry, un Gobierno débil. Lo hemos tenido.

Entonces vino el 16 de mayo, fruto legal y desgraciado de los errores de la derecha. Por poco alarmante que haya sido para la República el ingenuo propósito del mariscal de Mac Mahon y del duque de Broglie, los republicanos, desde entonces, han estimado que su primera obligación es la de inmovilizar al Ejecutivo. De 1877 a 1934, nunca nuestros Presidentes, sucesores amenguados de la omnipotencia de M. Thiers, han procurado usar del derecho de disolución, ni del derecho de segunda lectura, ni del derecho de mensaje. Y cuando ha ocurrido que hagan leer en las Cámaras un papel, nunca ha sido sino para saludarlas, a su llegada; o, a la partida, decirles adiós.

Como de todos modos era necesario que en Francia alguien mandara o tuviera el aspecto de mandar, el obscurecimiento definitivo de la Presidencia de la República ha hecho nacer un nuevo poder, que la Constitución ni siquiera había mencionado: la presidencia del Consejo. ¿Qué es, legalmente, el presidente del Consejo? Nada. Prácticamente, hace medio siglo que es todo lo que queda en Francia del Poder Ejecutivo. ¿A título de qué? M. Emile Loubet vivía en él al delegados del Jefe del Estado. Pero los juristas de izquierda prefieren no considerarlo sino como delegado de la mayoría.

Lamartine había previsto y temido esta situación. Decía en 1848: "Un Poder Ejecutivo subordinado al Legislativo no sería más que una aguja destinada a marcar, en la esfera de la Constitución, la hora de las voluntades o de los caprichos parlamentarios". Lamartine creía todavía en la separación de los Poderes. Esta separación ya no existe. Acabo de demostrar por qué mecanismo el Legislativo está sometido a las oligarquías. Vamos a asistir ahora a la absorción del Ejecutivo por este Legislativo esclavizado. Como decía M. Maurice Ordinaire, vice-presidente del Senado, el primero está a merced del segundo.

Hablo de cosas que conozco bien. He sido Ministro diez veces, bajo cuatro presidentes del Consejo bien diferentes: MM. Clemenceau, Poincaré, Briand y Laval. He sido tres veces presidente del Consejo. Tengo la experiencia del cargo, sea como testigo, sea como actor. La tengo a tal punto que jamás aceptaría desempeñarlo de nuevo, si hubiera de ser en las condiciones en que lo he desempeñado en el pasado. ¿Por qué? Porque es, para usar la frase de Richelieu al hablar de la realeza a comienzos del reinado de Luis XIII, un cargo deprimido. Acabo de afirmarlo. Voy a demostrarlo.

Apenas el presidente del Consejo ha sido encargado por el Presidente de la República de formar el Gabinete, ¿qué encuentra ante él? La organización de servidumbre que representan los grupos de la Cámara y que he descrito anteriormente. Estos grupos, mañana, decidirán de su suerte con sus votos. Está obligado, por lo tanto, a tomarlos en cuenta. Es por esto por lo que está condenado a rodearse de colaboradores, de los cuales apenas una tercera parte responde a su elección bien o mal fundada, pero el resto de los cuales, que le ha sido impuesto, no aportará más que incompetencia o traición. En estas condiciones es en las que se presenta un nuevo Gobierno a las Cámaras, y oye, desde que su jefe aparece en la tribuna, resonar el "halali" de las próximas ejecuciones.

Este es el comienzo. La continuación no vale más. Las dos Cámaras están en guerra, y con ellas sus grandes comisiones. So pena de ser acusado de "pre-fascismo", el presidente del Consejo deberá, al llamado de unos y de otros, responder sin demora a todas las cuestiones sobre las cuales quieran interpelarlo sus adversarios. Este derecho de interpelación, estrictamente reglamentado en todas las asambleas no francesas, pertenece entre nosotros sin restricción a cada uno de nuestros novecientos parlamentarios. Las comisiones, para presentar sus informes, están provistas de un poderoso estado mayor de funcionarios proporcionados por el Ejecutivo para trabajar contra él. De allí nacen los interminables debates, que duran semanas y meses. Esto no es control. Esto es una tiranía. ¿Quieren ustedes ejemplos? Voy a dar uno solo, que es suficiente.

En noviembre de 1929, cuando no había crisis económica en Francia, y cuando, con medidas preventivas, hubiera sido fácil limitar esta crisis, propuse un plan de equipo nacional, que habría asegurado a los obreros 250 millones de jornadas de trabajo. Trece meses después, en diciembre de 1930, fui derribado por el Senado, sin que la Cámara hubiera dado término a la discusión de este proyecto de interés social. La Comisión de Finanzas había comenzado por negarme, durante seis meses, el nombramiento de un relator. La propia Cámara había continuado la obstrucción, consagrando setenta y cinco sesiones a lo que hubiera podido decidirse en seis, obligándome a plantear cuarenta y una veces la cuestión de confianza. El Ejecutivo francés es esto, y, en verdad, no es gran cosa.

De esto resultan graves consecuencias, la primera de las cuales es la increíble inestabilidad de este Ejecutivo. Francia ha tenido, en sesenta y tres años, noventa y cuatro ministerios, cuya duración ha sido, por término medio, ocho meses. Esta duración media, desde la guerra, ha caído a cinco meses; y, desde la victoria del Cartel en mayo de 1932, se ha derrumbado a tres meses. La segunda consecuencia es la desigualdad de fuerzas entre estos Gobiernos precarios y los gobiernos extranjeros consolidados, con quienes la Francia debe tratar. Ni un solo negocio particular viviría en las condiciones en que vive nuestro país. Y he aquí por qué el país vive mal. El Ejecutivo débil, frágil, paralizado, improductivo, hace de Francia un cuerpo sin cabeza.

No hay que creer, por lo demás, que he agotado la descripción de la esclavitud en que se encuentra el Ejecutivo. No hay sólo la servidumbre de las sesiones. Hay la servidumbre de las oficinas, en que la autocracia parlamentaria no se impone menos abusivamente que en la vida de las asambleas. El deber de los Ministros es el de gobernar y administrar a Francia. Pero su obligación cotidiana es la de dejarla gobernar y administrar por los parlamentarios. Hay unos cuantos centenares, que todas las mañanas se introducen en las oficinas ministeriales y en las de los funcionarios. Llevan a ellas lo que llaman noblemente sus "intervenciones", y que en verdad no es otra cosa que la expresión de la servidumbre impuesta a ellos por las oligarquías exteriores. Se apoderan de todo lo que no les corresponde: nombramientos, ascensos, traslados de funcionarios; condecoraciones de toda especie; subvenciones de toda naturaleza; traslado de militares; liberación de condenados; pedidos de sobreseimiento y facilidades de todo género: esto es asunto de ellos. Y si, como lo he hecho yo, uno se permite, sin consultarlos, nombrar un subprefecto, uno está seguro de ser derribado.

Los ministerios, todos los ministerios, están organizados en forma de que pueda desarrollarse plenamente esta desorganización del Ejecutivo. En cada uno de ellos hay oficinas especiales, cuya sola tarea es la de acoger y seguir las recomendaciones parlamentarias. Para cada legajo, estas oficinas presentan dos proyectos de resolución, uno basado en motivos técnicos, el otro conforme a las recomendaciones. En el Ministerio de la Guerra, por no citar más que uno de los que he dirigido, el correo parlamentario se compone cada día, a la llegada, de varios miles de cartas. En el Ministerio de Justicia, los abogados-diputados añaden a la autoridad de su toga el prestigio de su cargo para imponer, por medio de la acción de la Cancillería, a los estrados y a los jueces de instrucción, soluciones cuya corrección legal no es el aspecto dominante. Indultos, libertad provisional, resoluciones de "no ha lugar", se obtienen por los mismos medios que las palmas académicas o que el Mérito Agrícola.

No hay que engañarse, en efecto: los procedimientos que han hecho posible la estafa de Bayonne, no son, por su naturaleza, diferentes de los establecidos en nuestra vida administrativa de todos los días. Stavisky se ha procurado, por medio de relaciones parlamentarias, las cartas ministeriales que han permitido la colocación de los bonos falsos y el asalto a los ahorros. Estos son los mismos medios de solicitación y de presión con que se preparan, todos los días, el ascenso de los funcionarios, la concesión de subvenciones y la distribución de las condecoraciones. El pueblo francés, que no cree más que en los favores contra derecho, es el primer responsable de ellos, antes de convertirse en su víctima. En cuanto a los diputados, encargados de votar las leyes y de asegurar el control de ellas, han tomado, sean abogados o no, la costumbre de estorbar su funcionamiento y de facilitar su violación. Esto ya es grave, cuando se trata de una ley civil. Es intolerable, cuando se trata de una ley penal. En los dos casos, el principio es el mismo.

Edmond Scherer, que era un hombre de "sprit", escribía hace cincuenta años: "El diputado hace detender el concurso que presta al gobierno de la satisfacción que recibe de él para sus fines personales". Nuestro Ejecutivo se ha dejado así colocar en una situación de inferioridad. Es un poder deshecho, como fué en los tiempos feudales el poder real. Es tan incapaz de dirigir la República como lo era, en el primer siglo antes de Jesucristo, el Ejecutivo de la República Romana. Los títulos y funciones no representan ya nada real. Nos encontramos bajo un régimen de tolerancia a lo Tolstoi. Es demasiado claro que esto no puede durar.

ANDRE TARDIEU.

La Cámara de Comercio y los impuestos

"Señor Director de "La Nación".—Presente

Muy señor nuestro:

El Directorio de esta Cámara de Comercio, en su sesión ordinaria de hoy, tomó conocimiento de un artículo titulado: "La campaña contra los impuestos", que apareció el domingo último en el diario que usted dirige.

Contiene ese artículo afirmaciones graves relativas al comercio, que, en concepto del Directorio, no pueden dejarse pasar en silencio pues la circunstancia de no estar firmado y de figurar en la página editorial induce a pensar que él refleja la opinión de ese diario, que, con razón o sin ella, es mirado por el gran público como vocero del Gobierno.

En una parte dice: "Las grandes casas importadoras, las firmas tenedoras de cuantiosos capitales, mantienen sus ventas a un tipo de cambio muy superior al actual. Revendan hoy día, en que las monedas extranjeras han descendido en forma considerable, a un precio que no corresponde, ni con mucho, al valor de esas divisas". Esta afirmación es injusta y antojadiza. No corresponde a la realidad de las cosas. En el Directorio de esta Cámara de Comercio hay varios representantes de grandes casas "importadoras", de "firmas tenedoras de cuantiosos capitales" y todos ellos están en situación de poder declarar, en forma perentoria, que ninguna de sus firmas "mantiene sus ventas a un tipo de cambio muy superior al actual". Todas esas firmas tienen pues, el derecho, más aún, el deber de levantar la voz para protestar, serena, pero firmemente, de que un diario como "La Nación" las envuelva, sin mayor examen, en una afirmación que por la forma general y absoluta en que está hecha, comprende a todo el alto comercio. Menos mal, si esta afirmación inexacta e injusta, fuera inofensiva; pero, desgraciadamente, no lo es, pues creará un estado de animosidad, de agresividad contra todo el alto comercio, en ese gran número de lectores que acogen como palabra de fe las aseveraciones del diario.

Más adelante se agrega: "Ahora bien, la política de las grandes firmas impugnadoras de los impuestos, consiste en tratar de convencer al comerciante minorista y al consumidor, de que ellas no pueden vender a menor precio a causa de los pesados tributos que gravitan sobre sus operaciones, siendo que el porcentaje de aumento tributario ha subido de un 4 a un 6 por ciento, mientras que la utilidad que ellos obtienen con el sobreprecio, representa un 30, un 50 y hasta un 60 por ciento sobre el verdadero valor de los artículos que importan. En otras palabras, desean organizar un poderoso block, formado con sus propias víctimas, a fin de que defiendan la totalidad de las enormes ganancias que antes obtenían".

Este párrafo contiene afirmaciones más graves e injustas que la anterior, porque van más lejos; van hasta suponer y calificar intenciones. El Directorio de esta Cámara de Comercio, como portavoz de las firmas en él representadas y afectadas por tales afirmaciones y suposiciones, estima de su deber pedir a la Dirección de "La Nación" que se sirva precisar, que se sirva concretar sus cargos. "La Nación" dará una merecida satisfacción al comercio sano y honrado, que esta Cámara de Comercio cree representar, si expresa cuáles son esas firmas que obtienen una utilidad de "un 30, un 50 y hasta un 60 por ciento sobre el verdadero valor de los artículos que importan"; cuáles son esas firmas que desean formar un block "con sus propias víctimas, a fin de que defiendan la totalidad de las enormes ganancias que antes obtenían". Señalando a los culpables, automáticamente levantará la acusación lanzada contra los que no lo son.

No es la primera vez, señor Director, que "La Nación" se refiere al Comercio en esta forma, con expresiones que, por lo indeterminadas y genéricas, dejan la impresión de que se quiere comprender en ellas a toda una sección del comercio. En realidad, este modo de hablar se está convirtiendo en sistema.

No somos los comerciantes una clase privilegiada: como sucede en todas las ramas de la actividad humana, entre ellos los hay buenos y malos; pero esto no da derecho para generalizar, para enlodarlos a todos con las faltas de algunos.

Confiamos en la hidalguía del señor Director y estamos ciertos que, haciendo honor al alto cargo que desempeña, sabrá colocar las cosas en su verdadero terreno y dará a este asunto una solución que satisfaga plenamente al comercio serio y honrado.— CAMARA DE COMERCIO DE CHILE.— **Guillermo Arthur**, presidente.— **Carlos Herrera Lira**, secretario.

"La Nación", al referirse a la campaña de ciertos comerciantes, demasiado conocidos de la opinión, que hacen una activa propaganda en contra del régimen tributario, no ha podido referirse a la Cámara de Comercio de Chile, en la cual hay firmas cuya respetabilidad y prestigio están por encima de toda falsa apreciación. Un examen detenido de las publicaciones hechas últimamente en toda la prensa de Santiago, podrá convencer a los distinguidos miembros de la Cámara de Comercio, que nuestras refutaciones se refieren a campañas de determinados organismos político-gremiales que pretenden arrogarse la representación de todos los hombres de trabajo del país.

Notas literarias de los jueves

Los escritores chilenos pueden ya trabajar en paz, sin las urgencias y las acritudes inherentes a la carrera de las letras. Han conseguido la victoria después de largos años de lucha. No hay, en verdad, en este triunfo, ni vencedores ni vencidos. Los premios literarios que ahora salen en busca del autor, son el producto de periodos enteros de propaganda paciente, silenciosa y, a menudo, heroica, por la conquista de derechos que ninguna sociedad medianamente organizada había negado a las creadores literarios. Pero Chile, y con Chile algunos otros países de este continente, hacía un poco la excepción de la regla. No era un país maduro para la literatura. No creo que lo sea hoy con más razón que ayer. Pero no puede negarse que la producción literaria alcanza hoy proporciones que, salvo en el período posterior a la célebre jornada de 1842, nunca antes había alcanzado. El escritor chileno fué siempre un mendicante. Espero que se tome la palabra en el sentido menos vulgar, que vendría a serlo en el sentido de la postergación. El escritor chileno no tuvo asiento en el banquete de los afortunados. Fué el señor cejijunto, que ronda y murmura junto a la mesa de los elegidos. Y no porque la sociedad chilena fuera una sociedad excepcional con genios y con grandes figuras de creadores, sino porque esta sociedad era de estirpe mercantil y agrícola. No hay que olvidar que Lillo, aun con ser el autor del himno nacional, en tiempos en que eso era algo, apenas si fué reconocido como poeta. Barros Arana no cosechó mayor provecho económico con su Historia, y hasta se sabe que hubo de obsequiarla a sus amigos, para evitar que los volúmenes se perdieran. **E via discorrendo**, como dicen los italianos.

Pero soplan otros vientos, quizá de mayor generosidad para el gremio heroico, que se dedica a la áspera tarea de darle sentido artístico a la deplorable realidad. El escritor, en estas tierras, resulta un poco fuera de lugar. Es decir, así piensa la uniforme mentalidad social. ¿Qué es un escritor? No un hombre como todos. Por el contrario, es el que en sí mismo agranda todos los defectos del burgués. Si un burgués es enamorado, el escritor debe ser, o tiene que ser, un lujurioso. Si el burgués bebe una copa de vino en el almuerzo o en la comida, el escritor ingerirá cinco botellas. Y yo, que conozco escritores chilenos que no beben sino horchata o panimávida, me doy a reir cuando algún comerciante o algún agricultor, o también algún político, se quedan con tamaños ojos, si se les dice que el escritor es un hombre como todos, con las mismas necesidades planas de los burgueses, con los mismos vicios y urgencias de los asistentes a las plateas de un teatro, con los mismos amores inofensivos de un perfecto padre de familia. Pero en Chile, digamos América del Sur, la leyenda crea mitos. Así como hace de los hombres públicos fieras y bandoleros, hace de los escritores, tipos de agotamiento o de perversión.

La bohemia antigua imaginó al escritor como a un hombre de genio insoportable, con las melenas hirsutas, las ropas remendadas, descuidado, indolente, sin capacidad alguna para el trabajo Error con escasas excepciones. Suspiraba o contemplaba la luna. La luna estaba entonces de moda, y siendo como era, una figura literaria o una cosa decorativa, los enamorados de la burguesía criolla, también se daban a la tarea de poner los ojos en blanco para mirarla, en las playas, en los jardines o en las alamedas. Los burgueses pedían versos a los poetas para firmarlos ellos. Y se los enviaban a las novias. A veces ni siquiera tenían la cortesía de pedirlos. Los tomaban de cualquier revista, y los copiaban, y les ponían su firma. Y la novia suspiraba, satisfecha.

La sociedad renegó en América del escritor, pero lo aprovechó para darse tono. Triste odisea la del hombre de letras que no se entregó a la política, como en los tiempos anteriores a la revolución del 91, cuando el escritor era tribuno, orador, caudillo, y hasta revolucionario. Hay que oír las lamentaciones de Lastarria—digo oír porque aquel hombre gritó de un modo que aún se oye—, contra la sociedad de su tiempo, y contra la indiferencia del ambiente para con los hombres de pluma. La sociedad siguió su curso, rodó como un río, sin importarle gran cosa de los que en las orillas clamaban en contra de esa corriente fría, que helaba y aplastaba. No creo que la corriente tenga hoy mucha calidez. Quizá un poco más que antes. Acaso algo menos hostil. Pero siempre queda mucho por entibiar.

Conozco casos que sobrecogen. Es cierto que la solidaridad ha sido en Chile negativa. Negativa entre los escritores, y también entre todos los grupos, ya sean sociales o políticos. Pero digo que conozco casos que estremecen, de escritores que todo lo que son en otros órdenes de la vida, lo deben a la pluma, y hoy reniegan de ella, y de los escritores que persisten en la trágica tarea de diafanizar la turbia pesadez del ambiente. Se sienten como avergonzados de haber sido escritores y haberlo logrado todo por medio del arte. Allá ellos.

Por eso, y **modestement courbé**, yo he pedido siempre humanidad a las obras literarias. Sólo cuando el golpe humano hace reventar las páginas, es cuando el escritor alcanza el grado máximo de la venganza contra la burguesía que desdeñó su obra y su vida de sacrificios. Venganza no a la manera vil con que se usa en la vida diaria, sino la venganza superior, que consiste en que los mismos que un día se mofaron, se sientan atraídos y galvanizados por la honda sensibilidad, por la belleza del estilo, y por la fuerza bullente y humana que late como un corazón en el centro del libro.

Bienvenidos sean todos los premios. Pero, el que pueda hacer su obra la hará a desprecho de ansiosos o de censuras.

MARCO.

Actualidades

Los 400 de Santiago

UN publicista se ha anticipado a recordarnos que en siete años más se nos viene encima el cuarto centenario de la patrona de todos nosotros, la buena ciudad de Santiago del Nuevo Extremo. Y como para celebrar a tan encumbrada persona los "apuntes" deben tener la importancia y el volumen debidos, es justo que nos pongamos a pensar sin demora en la naturaleza de los festejos y en las galas que es nuestro deber presentarle en su respetable cumpleaños.

Hurgando, hurgando, cada santiaguino de nacimiento o de adopción, ha de descubrir en las entretelas de su corazón un afecto más o menos disimulado por su ciudad. En algunos espíritus de selección, el apego a la villa nativa alcanza el fervor de una pasión celosa. Así nos explicamos esas figuras ya desaparecidas que lloraron al ver derrumbarse el Puente de Calicanto bajo la dinamita de los transformadores del Mapocho. No menos simpáticas nos resultan esas figuras de leyenda, de antiguos santiaguinos que hacían cada mañana su peregrinación al Cerro o recorrían el centro a caballo, o realizaban cada tarde el paseo de la Alameda.

Esos hombres y mujeres amaban la ciudad en que vivían, que es otra manera más amplia de amar su hogar y a los suyos. Comprendían ellos que una comunidad que vive por años compartiendo las mismas vicisitudes, es como un pasaje en un barco, navegando bajo el mismo destino. La virtud cívica es la flor de la civilización, y solamente cuando nos interesamos y discutimos una mejora en la planta de la ciudad o celebramos con satisfacción de propietarios la erección de un gran edificio o un monumento, habremos alcanzado la madurez de la "ciudadanía".

Santiago se merece estos desvelos. El progreso de la ciudad pide que todos nos preocupemos de ir mejorando detalle a detalle, a fin de que Santiago, al alcanzar la madurez de su edad, joven aún de cuatrocientos años, se presente con la decencia propia de una persona que ha hecho camino en el mundo, y que tiene el buen gusto de no gastar alegretes mientras haya quien pise alpargatas o vaya a pie desnudo.

Suicidios japoneses

LOS occidentales se matan por razones que a ellos les parecen muy lógicas, tales como hallarse sin empleo o el trabajar demasiado, el sentirse solos en el mundo o cargados de familia, desengaños de amor o fracasos en los negocios y aun han ocurrido casos en que la falta de una rima satisfactoria fué causa suficiente para que un poeta rampión expusiera al aire la vecindad de su mollera. Pero los occidentales no comprenden que los japoneses se den muerte por razones de honor nacional o familiar.

Cuando un japonés se practica el harakiri, vaciándose los intestinos, a causa de que ese día murió el Mikado, nosotros los devotos del sufragio universal y de la igualdad humana, sentimos que se nos levantan las cejas en un tic de asombro. Y cuando leemos que un caballero de Osaka o de Yokohama se mata porque un hermano fué sorprendido en una malversación de fondos, entonces sí que nuestra sorpresa llega a los límites de la estupefacción. Nuestras nociones de solidaridad humana no han vagado jamás por esos caminos.

Aun a sabiendas de que en el Japón el luto es blanco y la caligrafía de derecha a izquierda, nos resistimos a admitir que uno se pueda matar por motivos que no nos alcanzan en la intimidad de nuestro yo. Naturalmente, los japoneses piensan al revés, cuando al adicto naval del Japón en Italia le ha bastado recibir una orden de regreso a su patria, para meterse alegremente en un cuarto de hotel en Nápoles y ahorcarse con un lazo corredizo hecho con varias servilletas enudadas.

Ese marino tenía una carrera brillante, tenía una esposa y dos muñequitas de boca menuda y sonriente que lo esperaban en su patria remota, agitando un abanico o un tallo de crisantemo en señal de bienvenida. Para ellas había comprado una balumba de cajas con regalos y sorpresas fabricadas por los diablos occidentales. Aun para sus amigos y compañeros de profesión había juntado hasta un centenar de corbatas. Todo estaba listo para la partida; pero el adicto japonés resolvió de repente embarcarse para un viaje sin retorno.

¿Qué lo hizo cambiar de destino? Puede ser que su curiosa mentalidad japonesa tomara a lo serio aquello de "Ver Nápoles y después morir".

Cancelación de créditos congelados

Ayer se reunieron con el Ministro de Hacienda los Superintendentes de Bancos y de Salitre, señores Gabriel Palma y Mariano Riveros; el Director General de Impuestos Internos, don Julio Pistelli; los asesores financiero y jurídico del Banco Central, doctor Max y don Exequiel Allende; el superintendente de Sociedades Anónimas, don Luis Merino Lizana, y el subsecretario de Hacienda, don Guillermo Valenzuela.

En esta reunión se trató acerca de las negociaciones que se realizan sobre créditos congelados en Gran Bretaña y Estados Unidos, respecto de lo cual, se adoptaron algunos acuerdos que permitirán avanzar considerablemente en las gestiones iniciadas hace poco por los representantes de ambos países.

DERECHOS ADUANEROS

La renta aduanera de ayer alcanzó a la suma de $ 1.808.914.80, debido a importantes pólizas de internación pagadas por la Cía. de Refinería de Azúcar de Viña del Mar.

PRINCIPAL HOY

Vermouth, 6.45. Nocturna, a las 10.
Exito inmenso.

Los Hombres... qué Sinverguenzas

PRECIOSA COMEDIA SOCIAL DE GRAN LUJO Y AMBIENTE ARISTOCRATICO, QUE ES LA HISTORIA DE TODOS LOS HOMBRES Y TODAS LAS MUJERES. CREACION ADMIRABLE DE LA FAMOSA

GLORIA SWANSON

Mañana NOCTURNA, A LAS 10 P. M. Localidades en venta y agotándose. PREMIERE DE GALA DE:::: **REINA CRISTINA** LA CREACION SUPREMA DE LA DIVINA **GRETA GARBO**

ALEJANDRO FLORES Y SU COMPAÑIA

SE PRESENTAN EL SABADO EN EL VICTORIA CON EL ESTRENO DE

"EL MARQUES DE PRIOLA" POR HENRI LAVEDAN

PRIMERA ACTRIZ: VENTURITA LOPEZ PIRIS

ENTRADAS AGOTANDOSE PARA SABADO Y DOMINGO

En el Politeama debuta hoy la Cía. de Revistas Alegría-Enhart con "Aromas de España"

Uno de los más originales cuadros de la revista "Aromas de España", con que hoy inicia su breve temporada en el Politeama el celebrado conjunto de Alegría y Enhart

El éxito sin precedentes de la Compañía Alegría y Enhart que se despidió anoche del Victoria, después de actuar mes y medio a teatro lleno, termina esta breve temporada de cuatro días en el Politeama, con que el empresario, don Dante Betteo, ha querido ofrecer al populoso barrio de la Estación Alameda, las obras cumbres del repertorio de ese conjunto: "Aromas de España" y "Seda y Oro".

Desde hace tres días trabajan mecánicos y carpinteros en los fosos y escenario del Politeama, montando los mecanismos necesarios para los trucos de escenografía que caracterizan las producciones de esta Compañía.

Hoy en vermouth, a las seis y media en punto, y por la noche, a las nueve y tres cuartos, se representará la fantasía regional en dos actos y dieciséis cuadros "Aromas de España". La acción de la revista transcurre en los cuadros que detallamos a continuación. En el acto primero: Prólogo y los cuadros: Flores españolas, Música callejera, Violetas de Murcia, Tipos goyescos, Aromas exóticos, La influencia del Jazz, Narcisos y Geranios, Almería, La ciudad Mora, Claveles de Granada.

En el acto segundo: Cante usted — uno de los éxitos de Lita Enhart con el concurso del público—, Cuernos y patadas, Recordando, 14 opiniones distintas, Rosas de Valencia y Aromas de España.

En el acto segundo preséntase el tríptico famoso de Romero de Torres y que es uno de los cuadros de mayor éxito en esta temporada, ya que Antonio Alegría ha sabido llevar a la escena las tres concepciones más notables del pintor cordobés con los mismos tipos y sobre el mismo fondo de los óleos famosos.

Para mañana se anuncia en vermouth y noche "Seña y Oro". El sábado y el domingo habrá matinees a las cuatro en punto.

Los precios para esta brevísima temporada son popularísimos: siete pesos la platea, cuatro pesos el balcón y dos pesos la galería, incluso el impuesto. Los niños en las matinees sólo pagarán dos pesos cuarenta en platea y balcón.

SOLAMENTE CUATRO DIAS POPULARES

TEATRO **POLITEAMA** — COMPAÑIA **ALEGRIA-ENHART**

VERMOUTH 6'30 **HOY** NOCHE 9'45

ESTRENO de la revista de gran espectáculo **AROMAS DE ESPAÑA**

Escenificaciones sorprendentes de arte español con cuadros famosos de Goya y Romero de Torres

VERMOUTH MAÑANA NOCHE

La revista taurina cumbre del repertorio **SEDA Y ORO**

El panorama de alegría de la España torera con los elementos constructivos de la brava fiesta.

CORRIDA DE TOROS

Precios PLATEA $ 7 BALCON $ 4 GALERIA $ 2 INCLUIDO IMPUESTO

Pasado mañana debuta en el Victoria la Cía. Alejandro Flores

Se estrena con "El Marqués de Priola", de Lavedan

Un gran interés se ha notado en todos los círculos artísticos y sociales por el anuncio del debut de la compañía de Alejandro Flores, que, como ya se ha dicho, se efectuará en la noche del sábado, en el Teatro Victoria.

"El Marqués de Priola", por sus escenas intensamente emotivas y dramáticas, por su argumento apasionante, por su desenlace eminentemente teatral y por sus diálogos, es una obra que está llamada a triunfar y a imponerse ante la crítica de la prensa nacional y del público numeroso que, seguramente, volverá a acompañar a Alejandro Flores en su séptima temporada oficial.

La pieza de Lavedán, que ha sido ensayada y dirigida durante varias semanas por Alejandro Flores, será puesta en escena de acuerdo con todas las exigencias del libro, con decorados especiales de Manuel Sancho y con la mueblería y utilería modernas de propiedad de la empresa.

Otra atracción de esta temporada en el Victoria será la orquesta del Maestro Colsac, que amenizará los entreactos con selectos trozos de música clásica y moderna.

Las entradas para el debut están agotándose, y ya se encuentran en venta las de las tres funciones que la compañía Flores ofrecerá el domingo.

El primer film hablado nacional será estrenado en el Teatro Central

Se ha terminado ya la ordenación de las escenas de "Norte y Sur", primera película hablada nacional realizada bajo los auspicios de la Caja de Crédito Minero, y que tiene como intérpretes principales a Alejandro Flores, Hilda Sour, Juan Yanques, el maestro Urrúa Rozas y otros.

Personas que han visto en privado algunos pasajes de esa cinta, han expresado los mejores elogios, tanto para el director de la película como para los intérpretes. En efecto, "Norte y Sur" tiene, aparte de los méritos de su argumento, valores técnicos que dan halagadores expectativas a las posibilidades de la cinematografía chilena. La fotografía es alta, como la de la mejor cinta norteamericana; el sonido es parejo y claro; los ángulos de filmación revelan buen gusto y novedad; los escenarios son bermosos, tanto en lo que se refiere a interiores como a panoramas. En suma, la película es un esfuerzo digno de todo el aplauso de los entendidos y del público en general.

Para dar a la presentación de este film el alcance de un acontecimiento artístico y social de trascendencia, se hará el estreno de "Norte y Sur" en el Central, teatro cuya empresa ha querido, de este modo, cooperar a los esfuerzos de la cinematografía nacional.

El estreno de "Norte y Sur" se hará a mediados de mayo. En la víspera del estreno se hará una "Avant-Première", a la que están invitados las autoridades y representantes diplomáticos.

Los Gauchos de la Pampa debutarán hoy jueves en el Teatro Rialto

Hoy jueves se llevará a efecto en el Teatro Rialto un festival de gala en el que debutará el aplaudido conjunto típico argentino titulado "Los Gauchos de la Pampa", en compañía de la simpática estilista Lucy del Río, y de la bailarina y coupletista Hortensia Castro. Este conjunto, que se presenta por primera vez en esta sala, viene precedido de un buen prestigio de los teatros de Centro y Sudamérica, y últimamente en algunos teatros de esta ciudad.

Además, en esta función será exhibida la interesante película "El país de los Incas", o "Bajo el cielo peruano", obra que dará a conocer al espectador las importantísimas ruinas incaicas del Cuzco, Machupichu y Salsahuamán. También se exhibirá una interesante actualidad con los últimos acontecimientos acaecidos en el Perú, el asesinato y funerales del Presidente Sánchez Cerro, descrita en todos sus detalles.

Concierto de bandas habrá el sábado

En la noche del próximo sábado se concentrarán en la Exposición Vitivinícola todas las bandas de la guarnición, la de Carabineros y el Orfeón de los tranviarios, para ofrecer un gran concierto sinfónico bajo la dirección del maestro Juan Casanova Vicuña, director general de las bandas del Ejército. Este sondieno será similar al que ofrecieron las bandas concentradas en la Exposición de Industrias de Valparaíso, bajo la dirección de Casanova, y está llamado a alcanzar un éxito ruidoso, ya que se ejecutará música clásica y moderna, especialmente de Wagner.

Guía del espectador

TEATROS

POLITEAMA.—Compañía de revistas Alegría-Enhart.—Vermouth y noche: Aromas de España.

CINES

ALMAGRO.—Es hora de amarnos.
APOLO.—Asesinato en la terraza.
ATENAS.—El hombre invisible.
AVENIDA.—Hembra.
AVENIDA MATTA.—Casa Correccional.
BAQUEDANO.—Prisioneros de guerra.
BRASIL.—Yo, tú y ella.
CAPITOL.—La mundana.
CARRERA.—Siempre en mi corazón.
CENTRAL.—Toda una mujer.
CLUB DE SEÑORAS.—Volverás al nido.
COLISEO.—Hembra.
COMEDIA.—La mundana.
COUSIÑO.—El hombre invisible.
DIECIOCHO.—La vida privada de Enrique VIII.
DIEZ DE JULIO.—Yo, tú y ella.
ESMERALDA.—Canción de cuna.
IDEAL CINEMA.—Consejero privado
IMPERIAL.—El hombre invisible.
IMPERIO.—[illegible] y amar.
INDEPENDENCIA.—Arrabal.
IRIS.—Secretos.
LATORRE.—Su propio pecado.
MINERVA.—El hombre invisible.
MIRAFLORES.—Casa correccional.
NACIONAL.—Volverás al nido.
NOVEDADES.—Arrabal.
SUÑOA.—El signo de la cruz.
O'HIGGINS.—Arrabal.
PRINCESA.—Secretos.
PRINCIPAL.—Los hombres... ¡qué sinvergüenzas!
REAL.—Canción de cuna.
RECOLETA.—Es hora de amarnos.
REPUBLICA.—Secretos.
RIALTO.—En el país de los Incas.
ROGELIO UGARTE.—El hombre invisible.
SAN MIGUEL.—El hombre invisible.
SELECTA.—Soltero inocente.
SETIEMBRE.—Es hora de amarnos.
SPLENDID.—Los hombres... ¡qué sinvergüenzas!

NUEVO TEATRO

Club de Señoras

Monjitas 743, Teléfono 85020.

Hoy jueves, a las 6.30 y 9.45. Grandes funciones con la preciosa película de Loretta Young y Glenda Farrel: VOLVERAS AL NIDO. Película de gran arte y de mucho éxito. (Sólo para mayores; no recomendable para Srtas). Platea: $ 3.40. Balcón: $ 2.40.

Mañana viernes: "La Cruz y la Espada", por José Mojica. Sábado: "La vida privada de Enrique VIII". Domingo, matinée: "Caballeros rústicos", para mayores y menores; además, cómicas y dibujos animados. Especial y noche: "El boxeador y la dama".

Johnny Alvarez celebra mañana su beneficio en el Coliseo

Un éxito ruidoso promete alcanzar la función extraordinaria que ofrece mañana el empresario don Angel Martínez, en el Teatro Coliseo, en honor y beneficio del popular bailarín y chansonnier cubano Johnny Alvarez. Este artista ha sabido conquistarse en buena lid todas las simpatías del público de Santiago, y su actuación ha sido brillante, en todos los conjuntos en que ha actuado, especialmente en la compañía de revistas de Inés Berutti, que actuó en el Coliseo a principios del año. Johnny Alvarez cuenta para mañana con el concurso de los mejores artistas que hay actualmente en Santiago, tales como Alberto Mery, Pepe Rojas, Adolfo Gallardo, Berta Lehar, las orquestas Larena, Giordano y la del Lucerna, Enrique Barrenechea, Violeta Guzmán, Olga Donoso, Lalo Maura, etc. Además, habrá una buena película y se repartirán obsequios a los asistentes. Las entradas siguen en venta en la boletería del Coliseo.

Más de 80 artistas inscritos para el festival en honor de la prensa

Sube ya de ochenta el número de los artistas inscritos para participar en el gran festival que en honor del Instituto de Periodistas de Santiago ofrecerá el viernes de la próxima semana en el Teatro Politeama el conocido empresario don Dante Betteo, quien celebra ese día sus diez años de labor.

La función del viernes 27 será, sin duda alguna, la más grande que se haya ofrecido hasta ahora en Santiago, tanto por la calidad de su programa como por las innumerables atracciones que se ofrecerán esa noche al público. El directorio del Instituto de Periodistas ha recibido con especial complacencia la simpática iniciativa de Dante Betteo, y le ha prestado todo su apoyo para garantizar el éxito. La Compañía Chilena de Electricidad Ltda. ha dado facilidades para la propaganda en los tranvías, y facilitará la banda de los operarios como un homenaje a los periodistas de la capital. Las entradas para este festival estarán en venta desde el lunes próximo en el Teatro Politeama.

TEATRO CARRERA

PRESENTARA LA SENSACION TEATRAL DE 1934

NENITA REAL

Martes 24 de Abril

El festival de mañana en el Esmeralda

Mañana, en la noche, se realizará en el Teatro Esmeralda el festival que ofrece la nueva empresa Astorga y Cía., para iniciar sus actividades teatrales. El programa consulta, además de la película "Parece que fuera ayer", un acto de variedades en el que participarán La Alhambra, Renato Marescca, las simpatiquísimas hermanas Peirano, Berta Lehar, el Trío Select, Aida Marín, Luis Consiglieri, Pepe Rojas, Romilio Romo, Adolfo Gallardo, etc. La orquesta será dirigida por el maestro Roberto Retes. Además, habrá rifa de diversos premios que obsequiará la empresa a los asistentes de las diferentes aposentadurías. Las entradas para el festival de mañana han tenido una gran demanda, y las que quedan disponibles continúan en venta desde las 10 de la mañana de hoy en la boletería del Esmeralda.

Los Gauchos de la Pampa, mañana en el Independencia y Selecta

Mañana, en vermouth y noche, se presentarán conjuntamente en los teatros Independencia y Selecta los elementos que integran el conjunto denominado "Los Gauchos de la Pampa". Se trata de un grupo de guitarristas y cantantes argentinos, que explotan con éxito la música folklórica de la nación hermana. Los Gauchos de la Pampa se presentarán mañana con un escogido programa de tangos, canciones, ranchera, [illegible], etc., como fin de fiesta del cine.

Nenita Real es la precosidad del año

Hacía muchos años que en nuestros escenarios no actuaba una tonadillera infantil. Y le ha correspondido a la empresa del Teatro Carrera descubrir a Nenita Real, una artista de 9 años, que está llamada a revolucionar al público de Santiago. Se trata de una tonadillera de simpatía sin igual, y que posee linda voz. Además, baila y dice monólogos con gracia única. Se ha dicho que es superior a La Maravillita, que nos visitó hace años, y que está llamada a ser la Libertad Lamarque chilena. El debut se anuncia para el martes próximo, en vermouth y noche en el Carrera.

El Trío Select sigue en la Exposición

HOY HABRA BATACLAN Y MALABARISMO

Dos buenos programas de variedades se anuncian para hoy en la Exposición Vitivinícola, en el teatro al aire libre. En vermouth y noche actuarán con nuevo programa el conjunto Arraut-Arraux, el celebrado Trío Select, que dirige el maestro Angel Torrens, y que ha tenido general aceptación en sus primeras funciones. Lo integran una cantante de tangos y una pareja de bailes acrobáticos de primer orden. También actuarán hoy los elementos del conjunto de bataclán de Alberto Mery y Adolfo Gallardo, y los populares malabaristas Marcel y Paul Piori. Todos estos artistas presentan hoy un nuevo y novedoso programa de variedades.

La recitadora chilena Elena del Campo en el Carrera

Mañana viernes, en vermouth y noche, dará su presentación en el Teatro Carrera la recitadora chilena Elena del Campo, artista de condiciones, que ha actuado con éxito en 1932 en el Municipal y en el Victoria. El poeta Pablo Neruda ha emitido el siguiente juicio sobre esta recitadora: "Elena del Campo está muy bien en la guardia de las adelantadas anunciadora de la poesía: en medio de la [illegible] de la escena aparece con sus vestidos de tribu y los versos salen brillando de sus voces aroueadas. ¡Loor a las damas corales de la sala de las grandes presencias, a las anunciadoras rituales de la estrofa!"

Elena del Campo debutará mañana como fin de fiesta en el Carrera.

TEATRO CENTRAL HOY

Los mejores espectáculos. 6.30 P. M. — 10 P. M.

PRIMERA PARTE:

1. "La fiesta de Mickey", dibujos animados.
2. Noticiario FOX Movietone, con las últimas modas y sucesos mundiales.
3. "Canción de las Flores", dibujo animado, todo en colores.
4. "Mosaico Italiano", por el SEXTETO CENTRAL.

SEGUNDA PARTE:

5. "Artistas Unidos" presenta a

Clive Brook y Ann Harding EN **Toda una Mujer**

(Sólo para mayores; no recomendable para señoritas).

DOMINGO EN LA MAÑANA, único concierto popular por la Orquesta de la Asociación Nacional de Conciertos Sinfónicos. Albéniz, Falla, Ravel, Debussy. Director: Armando Carvajal.

LUNES TARDE, tercer Concierto Sinfónico. Gran Festival Ruso. Borodine, Stravinsky, Rimsky-Korsakoff, Prokofieff. (Entradas en venta).

TEATRO CARRERA

VIERNES 20

PRESENTACION DE

ELENA DEL CAMPO"

HOY SPLENDID

ESPECIAL: 6.30 P. M. — NOCHE: 9.45 P. M.

Metro-Goldwyn-Mayer presenta la magnífica superproducción

PECADO DE MADRE

("STAGER MOTHER")

(Sólo para mayores; no recomendable para señoritas).

Un gran film musicado, comparable a LA BAILARINA, con preciosos ballets, bellas canciones y sorprendentes números de variedades. Un argumento humano y realista, que relata la azarosa vida de una mujer de teatro, cuya única ambición fué dar a su hija los halagos del triunfo que el destino le negó a ella.

Interpretación sobresaliente de FRANCHOT TONE, ALICE BRADY, MAUREEN O'SULLIVAN, PHILLIPS HOLMES, etc.

Completan el espectáculo: un nuevo noticiario recién llegado, la sinopsis de REINA CRISTINA y la ejecución de la romanza CANTO DE AMOR INDU, a cargo del CUARTETO SPLENDID.

Plateas numeradas, altas y bajas: $ 5.00. Balcón: $ 3.40.

Rotativas 2.30 y 4 P. M.: HERMANA DE FARANDULA. (Luisa Dresser).

CARNET PARA HOY

TEATROS INDEPENDIENTES DE TRUSTS O MONOPOLIOS

SEPA Ud. QUE LOS TEATROS QUE FIGURAN EN ESTE CARNET SON LOS ÚNICOS QUE EXHIBIRAN EN LA CAPITAL PELICULAS Metro-Goldwyn-Mayer IBARRA Y CIA MONOGRAM FILM Y QUE NUESTROS PRECIOS SERAN LOS MAS BAJOS DE SANTIAGO

TEATROS DE ESTRENOS $ 5.- PLATEA

SPLENDID

Rotativas: HERMANAS DE FARANDULA, por Luisa Dresser. (Para mayores). Especial y noche: PECADO DE MADRE por Franchot Tone. Metro-Goldwyn-Mayer. (Sólo para mayores; no recomendable para señoritas).

PRINCIPAL

Estreno de Ibarra y Cía. LOS HOMBRES, QUE SINVERGUENZAS, por Gloria Swanson. (Para mayores; no recomendable para señoritas).

Salas de barrio: **$ 2.30 Platea**

ATENAS

EL HOMBRE INVISIBLE, famosa novela de Wells. (Para mayores).

APOLO

ASESINATO EN LA TERRAZA, por Myrna Loy. (Sólo para mayores; no recomendable para señoritas).

AV. MATTA

CASA CORRECCIONAL, vigoroso drama para mayores.

BOLIVAR

SECRETOS, por Mary Pickford. (Sólo para mayores).

BUENOS AIRES

NACIDO PARA PELEAR, drama de aventuras. (Para mayores).

DELICIAS

MASCARADA, por Ronald Colman y Elissa Landi. (Para mayores; no recomendable para señoritas).

EXCELSIOR

HOMBRES EN MI VIDA, en castellano, por Ramón Pereda y Lupe Vélez. (Para mayores; no recomendable para Srtas.)

IMPERIAL

EL HOMBRE INVISIBLE, colosal novela de Wells. (Para mayores).

IRIS

SECRETOS, por Mary Pickford. (Sólo para mayores).

MIRAFLORES

CASA CORRECCIONAL, vigoroso drama. (Sólo para mayores). Platea: $ 3.40.

PRINCESA

SECRETOS, por Mary Pickford. (Sólo para mayores).

REPUBLICA

SECRETOS, por Mary Pickford. (Sólo para mayores).

VIDA SOCIAL

Señorita Margarita Subercaseaux Donoso (Foto. D'ORA)

En honor del señor Worth R. Vaughan

Asistentes a la comida que antenoche ofreció don Joaquín Irarrázaval en el Club de la Unión en honor del señor Worth R. Vaughan con motivo de su viaje a Estados Unidos

Comida en la Embajada de Gran Bretaña

El Embajador de Gran Bretaña y señora de Mitchell ofrecieron anoche una comida en el palacio de la Embajada, de la que fueron comensales las siguientes personas:

Ministro de Relaciones, don Miguel Cruchaga Tocornal, Ministro de Hacienda, don Gustavo Ross y señora María de la Luz Ossa de Ross, Ministro de Francia Conde Luis de Sartiges, señor Agustín Edwards y señora Olga Budge de Edwards, señora Carolina Valdés de Concha, señor Antonio Huneeus Gana y señora Magdalena Valdés de Huneeus, señor Carlos Silva Vildósola y señora Amelia Pastor de Silva, señor Guillermo Edwards Matte y señora María Hurtado de Edwards, Ministro de Chile en Uruguay, don Francisco Figueroa Sánchez y señora Sara Phillips de Figueroa, señora Josefina Ferrari de Edwards, señor Kilpatrick y señora.

En la diplomacia.—

El 24 del presente mes regresarán a su país el Ministro de Cuba en Chile, don Manuel de León y Valdés, señora Ludgarda Santamarina de León e hijo.

—El 28 del presente partirá a Roma el Embajador de Italia en nuestro país, señor Orazio Pedrazzi.

A Europa.—

En setiembre próximo partirá el Dr. Cruz Coke, señora Madrid de Cruz Coke y familia.

El 28 se dirigirá a Europa don Carlos Claro Velasco.

—En breve partirá a Europa el señor Francisco Ignacio Ossa D.

Despedida de soltero.—

Esta noche, en el Club de la Unión, los amigos de don Alfredo Sánchez Lazcano le ofrecerán una comida con motivo de su próximo matrimonio con la señorita M. Isabel Rivas González.

De Estados Unidos.—

De Estados Unidos regresa hoy la señora Lily Birrel de Raby y su hija Diana.

Enfermos.—

La señora Rosa Pérez Cotapos de Solomayor continúa enferma de cuidado.

—Sigue enferma la señora Ninna Gil de Morandé.

En honor del intelectual peruano don Ricardo de Cavero Egúsquiza y Saavedra.—

En los salones del Lido ofreció don Darío Zañartu Cavero, una comida de despedida al joven escritor don Ricardo de Cavero-Egúsquiza y Saavedra, enviado por el Gobierno del Perú en misión de acercamiento intelectual y que ha obtenido un éxito en su obra, conquistando generales simpatías en todos los círculos sociales y culturales.

Asistieron a esta manifestación las siguientes personas: señoritas Elena y María Barrios Sánchez, Marta Urzúa Godoy, Carmen Astaburuaga, Florencia Zalles Valenzuela, señorita Urquijo, Raquel de la Maza Rodríguez, Adriana Oehninger, y los señores Ricardo de Cavero Egúsquiza y Saavedra, Darío Zañartu Cavero, Martín Urquijo, Oscar Greene Valverde, Conrado Ríos Gallardo, Agustín Eguiguren Campino, Ricardo Lecaros Garcés, Héctor Barrios Sánchez, Enrique Villamil Concha, Hernán Cousiño Tocornal, José Bunster Balmaceda, Jorge Urzúa Godoy.

Movimiento aéreo de pasajeros.—

Pasajeros de la Panagra: de Buenos Aires: Luis Subercaseaux, Amalia Subercaseaux, Gonzalo B. Ortúzar, Charles A. Morla, Clarence C. Margon, Ian C. Galloway, Oakley J. Hall y Grace T. Hall; a Buenos Aires: Alfonso Moffat, Florencia Moffat, Francisco Arias; A Arequipa: Fukuzo Amitani; a Lima: Henry K. Leonard, Harold McMickle, Florence de McMickle.

Señorita Blanca Guzmán (Foto. DANA)

Doña María Teresa Valenzuela Bernales.—

A una avanzada edad dejó de existir ayer en esta capital, la virtuosa y distinguida dama doña María Teresa Valenzuela Bernales.

Por sus múltiples merecimientos, su fallecimiento ha conmovido a cuantos tuvieron la suerte de conocerla.

Sus funerales se efectuarán hoy privadamente.

La señora María Luisa Pretot Freire.—

En Viña del Mar ha fallecido ayer, rodeada del afecto y cariño de los suyos, la respetable y distinguida dama doña María Luisa Pretot Freire, vinculada a la sociedad del vecino puerto y de la

Viajeros.—

Se ha dirigido a Taltal el abogado don Oscar Clarés N., a hacerse cargo del puesto de Notario Público, para el que ha sido nombrado recientemente.

Matrimonios.—

Circulan las siguientes invitaciones:

"Manuel Rivas Vicuña y Eduvigis González de Rivas participan a Ud. el matrimonio de su hija María Isabel con el señor Alfredo Sánchez Lazcano, e invitan a Ud. a la ceremonia religiosa que tendrá lugar en la iglesia de las Agustinas (calle Moneda), el domingo 22 del presente, a las 12 M.

Santiago, abril de 1934."

—"Guillermo Forster G. y Elvira Barguesio de Forster participan a Ud. que su hija María contraerá matrimonio con el señor Julio Chaná Caricia, el día sábado 28 del presente a las 12 M., en la iglesia de las Agustinas, (Moneda 1054), y le invitan a la ceremonia religiosa.

Santiago, abril de 1934."

—"Joseph A. Ramsay y Elena Allan de Ramsay participan a Ud. el matrimonio de su hija Gladys con el señor Gabriel Bugueta González, y le invitan a la ceremonia religiosa que se efectuará en la iglesia de San Vicente de Paul (Delicias 1652), el sábado 21 del presente, a las 12.30."

Club de Señoras.—

Las funciones que se efectuarán en este teatro.—Esta tarde a las 6.12 y en la noche a las 9.3/4 exhibirá este teatro la preciosa película de Loretta Young Spencer Tracey y Glenda Farrel "Volverás el nido". Mañana viernes se dará la producción de José Mojica, que ha tenido tanto éxito, "La cruz y la espada". El sábado, a pedido general, "La vida privada de Enrique VIII". El domingo matinée para mayores y menores, y especial y noche funciones escogidas.

Línea Aérea Nacional.—

Pasajeros de la combinación del miércoles: señor Maximiliano Guzmán, Iquique Antofagasta; señor Jean Alloucherie, Antofagasta-Santiago; Mario Balmaceda, Quintín Astica y Jorge Abud, Vallenar-Serena; señor H. Sandel, Serena-Santiago, Piloto, señor Félix Olmedo Prat.

MUSICA

El sábado se representa "Un ballo in maschera"

El Sindicato Profesional de Cantantes y Coristas de Chile, con sus mas importantes elementos, pondrá en escena, el próximo sábado, en el Municipal, la ópera "Un ballo in maschera".

En esta interesante función operística debuta la soprano lírero Gabriela Candé, cuya hermosa voz garantiza el éxito que obtendrá la joven cantante en la partitura de Verdi.

Pina Gatti, Emma Orozco, Fernando Estefanía, Alberto López, Gaudio Mansueto y Augusto Rescaglio, completan el conjunto elegido para el estreno de la lírica chilena.

La concertación total del espectáculo está a cargo del maestro Roberto Puzima.

Primer concierto sinfónico popular en el Central

La espléndida acogida que han encontrado los conciertos que ofrece en el Teatro Central la Asociación Nacional de Conciertos Sinfónicos, ha impulsado a la dirección del teatro a iniciar una serie de audiciones a precios populares. La primera de ellas se verificará el domingo próximo a las 11 de la mañana.

El programa que se ejecutará en esta audición, para la cual ya están en venta las localidades, será el siguiente:

Schubert.—Sinfonía inconclusa en si menor.

Debussy.—L'aprés midi d'un faun. M. de Falla: Noches en los jardines de España.—Albéniz: "Iberia".—Ravel: Bolero.

La empresa del Central hace saber que para interés de los concurrentes, deben tomar sus entradas con anticipación, evitando, así, las aglomeraciones y dificultades de última hora.

TERCER CONCIERTO SINFONICO DE LA ASOCIACION NACIONAL

Promete constituir un acontecimiento el gran festival ruso, que será el tercer concierto de la serie que organiza la Asociación Nacional de Conciertos Sinfónicos, en el Central, y que se verificará el próximo lunes, a las 7 de la tarde.

El programa estará integrado por obras de Barodin, Prokonieff, Rimsky, Korsakoff y Stravinsky.

En este concierto se destacan especialmente el tercer concierto para piano y orquesta, de Prokonieff, que se ejecutará por primera vez en Chile, y "Scherezade", de Rimsky Korsakoff, que no se ejecuta entre nosotros desde el año 1919, que se tocó bajo la dirección del maestro Padevani.

Las entradas para este concierto se encuentran en venta en la boletería del teatro. En interés mismo del público va el que adquieran las localidades con anticipación, pues a última hora la boletería se ve imposibilitada para atender a los interesados, como ocurrió en el segundo concierto.

Bocas sanas y dientes blancos proclaman la eficacia de PASTA ESMALTINA

NOVIOS!

Argollas de oro garantidas, macizas selladas y grabadas, desde $ 98 el par.
CASA SOSTIN, FABRICA DE ARGOLLAS.
Nueva York 66 casi esquina Ahumada.
Vs.—Ab. 21

Sterling

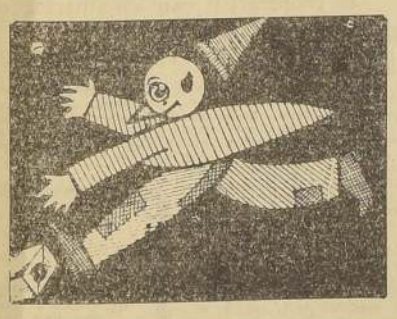

Establecimientos de Tostaduría de Café y Molino de Cereales
Estado 17. - Puente 565

Viaje de Turismo al Perú
Aproveche el viaje que le ofrece la Cía Inglesa de Vapores por el
"ORBITA"
Salida de Valparaíso, el 24 de abril.
Llegada al Callao, el 1.o de mayo.
REGRESANDO POR EL
"Reina del Pacífico"
Salida del Callao, el 3 de mayo.
Llegada a Valparaíso, el 9 de mayo.
PRECIO en 1.a clase, incluso estada de dos días de hotel en Lima.
$ 4,300 M|C.
Para más pormenores, dirigirse a:
The Pacific Steam Navigation Company
VALPARAISO — BLANCO 689
SANTIAGO — AGUSTINAS 1066
Vs.—N O

QUEDAN SOLAMENTE TRES DIAS
durante los cuales mantendremos los precios de nuestros productos en sederías y ropa interior, rebajados con motivo de la inauguración de nuestro salón de ventas.
RETAZOS Y SALDOS A MITAD DE PRECIOS
Fábrica de Sederías "DIEZ de JULIO"
HASBUN Hnos. Y CIA.
10 DE JULIO 554

MAIZENA "SAN MIGUEL"
SU AMIGO MAS FIEL
M. R.
LA MARCA DE MUCHOS AÑOS de PRESTIGIO

Reina Cristina
Metro-Goldwyn-Mayer
Garbo
SPLENDID PRINCIPAL
PREMIERE: MAÑANA a las 10 P.M.
LOCALIDADES EN VENTA

SERVICIOS
BRONCE NIQUELADO
para Té y Café
IMPORTADOS
LIQUIDA LA
MERCERIA SANTIAGO
COMPAÑIA 1069
(Lado "Teatro Real")

IMPERIO HOY
EL TEATRO DE LOS GRANDES ESTRENOS.
ESPECIAL 6.30
NOCHE, A LAS 10
APROBADA PARA ADULTOS Y MENORES DE 15 AÑOS.
LA SIMPATICA, FINA Y ELEGANTE COMEDIA DE LA FOX FILM:
VER Y AMAR
CREACION DE JANET GAYNOR Y WARNER BAXTER.
COMPLEMENTOS:
1.o "BARCO PIRATA", DIBUJO ANIMADO.
2.o NOTICIARIO FOX.
3.o SINOPSIS DE "UN DRAMA EN AUTOBUS", QUE SE ESTRENA EL MARTES
DOMINGO MATINEE PARA TODOS:
"ANSIAS DE GLORIA" Y "MURIO PARA VIVIR".

MAÑANA
ESMERALDA
GRANDIOSO FESTIVAL
que la nueva empresa
ofrece al público con motivo de
HACERSE CARGO del teatro
ESMERALDA

CARNET PARA HOY

BAQUEDANO
Especial y noche. — Exhibiciones triunfales de la sensacional triunfales de la sensacional
PRISIONEROS DE GUERRA,
por Leslie Howard y Douglas Fairbanks Jr. (Para mayores).

CARRERA
Especial y noche. — Exito de la película pasional por Bárbara Stanwick:
SIEMPRE EN MI CORAZON.
(Para mayores).
Rotativa, a las 2.30: PARIS, TE AMO. (Para mayores).

COMEDIA
Especial y noche. Platea: $ 3.40. — La superproducción pasional por Kay Francis:
LA MUNDANA.
(Para mayores; no recomendable para señoritas).
Rotativa, a las 2.30: MARIDO Y MUJER, en castellano, por Conchita Montenegro. (Para mayores).

POLITEAMA
Vermouth y noche. — Debut de la gran CIA. DE REVISTAS ALEGRIA - ENHART, con la obra de gran espectáculo AROMAS DE ESPAÑA. Mañana, el gran estreno de la obra máxima de la Cía.:
SEDA Y ORO,
con una CORRIDA DE TOROS auténtica, en el escenario.

COLISEO
Especial y noche. — La maravillosa película pasional por Ruth Chatterton:
HEMBRA.
(Para mayores; no recomendable para señoritas).

ESMERALDA
Especial y noche. — Estreno exclusivo en el barrio, de la maravillosa película Paramount
Canción de Cuna,
por Dorothy Weld. (Para mayores).

O'HIGGINS
Especial y noche. — Estreno sensacional por Wallace Beery y Jackie Cooper:
ARRABAL.
(Para mayores; no recomendable para señoritas).

NOVEDADES
Especial y noche. — La superproducción dramática por Loretta Yong:
VOLVERAS AL NIDO.
(Para mayores).

NACIONAL
Especial y noche. — La maravillosa película FOX en castellano:
LA CRUZ Y LA ESPADA,
por José Mojica. (Para mayores). Fin de fiesta: dueto argentino LEHAR-FONT.

SETIEMBRE
Especial 6.15 y noche 9.30.— La comedia musicada Columbia:
Es Hora de Amarnos,
por Edmundo Lowe. (Para mayores).

BRASIL
Especial y noche. — Estreno FOX en castellano, por Catalina Bárcena y Monna Maris:
YO, TU y ELLA.
(Para mayores).

RIALTO
Especial y noche. — Festival de arte típico peruano. Estreno de la película EN EL PAIS DE LOS INCAS. (Para mayores y menores, y variedades por
Los Gauchos de la Pampa.

INFORMACIONES CABLEGRAFICAS DEL EXTERIOR

DE NUESTROS CORRESPONSALES ESPECIALES, DE THE UNITED PRESS ASSOCS. Y AGENCIA STEFANI, VIAS ALL AMERICA CABLES Y WEST COAST CABLE.

Los uruguayos se retiraron del Tercer Campeonato Sudamericano de Basketball

SU ACTITUD HA SIDO CENSURADA POR LAS DEMAS DELEGACIONES. — ANOCHE EL EQUIPO NO SE PRESENTO A LA CANCHA A DISPUTAR EL PARTIDO QUE LE CORRESPONDIA CON CHILE. — LOS CHILENOS FUERON DECLARADOS VENCEDORES. — SESION DEL CONGRESO DE BASKETBALL. — MOCIONES APROBADAS. — MODIFICACION DEL "FIXTURE"

Los argentinos derrotaron a los brasileños por la estrecha cuenta de 29 a 25

BUENOS AIRES, 18.—El presidente de la delegación uruguaya de basketball anticipó que mañana ordenaría el retiro del equipo a sus órdenes, del torneo sudamericano.—(U. P.)

BUENOS AIRES, 18.—La delegación uruguaya al Campeonato Sudamericano de Basketball retiró su team del torneo.—(U. P.)

BUENOS AIRES, 18.—A las 15 horas se reunió el Congreso Sudamericano de Basketball. Los delegados uruguayos estuvieron ausentes, pues, a petición del Embajador habían asistido a una recepción en la Embajada.

El Congreso acordó reunirse nuevamente a las 17.30 horas para conocer una nota que los delegados uruguayos anunciaron que enviarían.—(U. P.)

BUENOS AIRES, 18.—Texto de la nota enviada por la delegación uruguaya al Congreso Sudamericano de Basketball, retirando su equipo del torneo:

"En vista de la resolución recaída en la que nosotros formulamos en la sesión del Congreso, y atenta a ella, la delegación mantiene su punto de vista, por considerar que el período jugado está viciado de nulidad o notorio por las circunstancias que son públicas, y considerando que con la aprobación del referido match se sienta, a nuestro juicio, una jurisprudencia equivocada, por cuanto no es admisible darle validez al período del encuentro que se llevó a cabo al margen del deporte y la caballerosidad, y considerando que planteada las cosas en esos términos sería una temeridad de esta delegación continuar la disputa del torneo en tales circunstancias, esta representación resuelve: 1.o Retirar el equipo de la disputa del Tercer Campeonato Sudamericano de Basketball, y 2.o Expresar al Congreso Sudamericano que esta medida no significa un acto inamistoso a la entidad organizadora ni a sus participantes, y si sólo una fundamental discrepancia sobre la forma cómo deben ser encaradas estas competencias. Saludan al presidente y demás miembros.—MASOLLER (Secretario).—PODESTA (Presidente".—(U. P.)

BUENOS AIRES, 18.—En el Congreso Sudamericano de Basketball se dió cuenta de la nota de la delegación uruguaya, como también de las gestiones para obtener que los delegados vinieran personalmente a exponer su actitud, lo que no se ha podido conseguir.

El delegado chileno expresó que la actitud uruguaya no sólo significaba un agravio para la Federación organizadora, sino también para todas las delegaciones no habiendo razones fundadas fuera de una manera apasionada de considerar hechos que son del dominio público. Agregó que no concurrir a la reunión de hoy para expresar los motivos de su retiro constituía un nuevo agravio, y retirar el equipo constituía un acto de rebeldía que merecía una sanción material o moral, hechos que de ninguna manera podía pasar por alto el Congreso Sudamericano.

Se concretaron las observaciones en una moción que propone que fuera del Congreso se dé una declaración, expresando el pensar de éste sobre el retiro de los uruguayos. Fué aprobada.

En vista del retiro del equipo uruguayo se concedieron los puntos reglamentarios a las naciones que deben jugar con la Argentina.

A pedido de la Federación Argentina se ha modificado el "fixture" para solventar así los gastos que demanda el torneo.

El viernes jugarán Chile y el Brasil, y el sábado, Argentina y Chile.—(U. P.)

BUENOS AIRES, 18.—En el Luna Park, ante tres mil personas, se anunció que por no presentarse los uruguayos, los chilenos se adjudicaban la victoria. El público, que ha mostrado su simpatía desde el primer momento hacia los chilenos, ovacionó a éstos.

Inmediatamente después se jugó un partido en el que sólo participaron los chilenos, completando los equipos los titulares y suplentes de la delegación. Los teams chilenos jugaron los dos períodos, y fueron muy aplaudidos al retirarse de la cancha.

Acto continuo entraron a la cancha los brasileños y argentinos, siendo las 22.50 horas.—(U. P.)

BUENOS AIRES, 18.—En el primer tiempo, el equipo argentino de basketball se anotó 12 puntos y el brasileño 11.—(U. P.)

BUENOS AIRES, 18.—El score final del partido de basketball entre la Argentina y el Brasil fué el siguiente: Argentina 29, y el Brasil 25.—(U. P.)

BUENOS AIRES, 18.—Los brasileños cumplieron una performance extraordinaria ante los argentinos, superando a la de los matchs anteriores, pues cuando faltaban dos minutos para terminar el partido, la cuenta era de 25 tantos contra 24. Una reacción final de los bonaerenses les dió la victoria.

Se presentaron los equipos en la siguiente forma: brasileños: Oscar Paolillo, Armando Albano, Arnaldo Albano y Mattua Carone.

Argentinos: Verzini, Gianuzzo, Boido, Onetto y Orri. El chileno Erasmo López arbitró bien.—(U. P.)

Argentina sigue preparándose para concurrir al Campeonato Mundial de Football de Roma

BUENOS AIRES, 18.—La Asociación Argentina de Football, por intermedio de la Comisión Especial designada para el efecto, prosigue activamente los preparativos para el torneo mundial de Roma, ejerciendo un severo control sobre los jugadores concentrados en la cancha del Defensores de Belgrano.

Mañana los recibirá el Presidente de la República, a quien solicitaron ayuda financiera.—(U. P.)

BUENOS AIRES, 18. — El Consejo Directivo de la Asociación Argentina de Football resolvió realizar una sesión extraordinaria el lunes, para resolver todos los detalles inherentes al Campeonato Mundial. — (U. P.)

Primera esterilización humana en Estados Unidos

NORMA (Oklahoma), 18.—Se ha ordenado aquí la primera esterilización humana, la operación se hizo de acuerdo con la nueva ley eugenésica, llamada "vasectomía", para los dementes que no tienen esperanzas de volver a sus sentidos y también para criminales que reinciden por tercera vez, etc. Hay 3.000 personas a quienes se podría aplicar esta ley. — (U. P.)

NOTICIAS DEPORTIVAS

GENE SARAZEN DERROTO A JOSE JURADO

BUENOS AIRES, 18.— El profesional norteamericano Gene Sarazen está jugando hoy un partido a treinta y seis hoyos con el campeón nacional José Jurado.

En los primeros dieciocho hoyos, jugados en la mañana, el visitante hizo cinco arriba.

El resto se jugará en la tarde.

Gene Sarazen, ganó por cuatro arriba y tres hoyos por jugar.—(U. P.)

AJEDREZ

FREIBURGO (Breslau), 18 — el sexto partido por el Campeonato Mundial de Ajedrez entre el actual campeón mundial, Alekhine y Bogoljubow, fué aplazado. — (U. P.)

Otra vez de actualidad el secuestro de Baby Lindbergh

BOSTON, 18. — Las autoridades federales han obtenido fotografía de un hombre que se cree sea la persona a quien John Condon pagó la suma de 50.000 dólares solicitada por los secuestradores de Baby Lindbergh.

Las autoridades han solicitado a Condon que venga a Boston por la vía aérea. — (U. P.)

BRASIL

La designación de candidato a Presidente Constitucional

RIO DE JANEIRO, 18.—El partido republicano del Estado de Minas Geraes ha proclamado su apoyo al general Goes Monteiro para candidato a la Presidencia Constitucional de la República. Pero el Ministro de la Guerra, que en varias oportunidades ha desmentido que sería candidato, concedió una entrevista al diario "Jornal do Brasil" y que se publica hoy, en la cual reitera que el candidato lógico a la Presidencia es el actual Presidente Provisional, señor Getulio Vargas.— (U. P.).

RIO DE JANEIRO, 18.— Veintiséis diputados del Estado de Minas Geraes encabezados por Antonio Carlos, presidente de la Asamblea constitucional, firmaron una petición apoyando la candidatura presidencial de Getulio Vargas, actual Presidente provisional.

Este movimiento tiene por fin contrarrestar la acción del manifiesto importante que lanzó esta mañana el Partido Republicano de Minas Geraes, apoyando la candidatura del general Goes Monteiro, actual Ministro de la Guerra.—(U. P.)

Gran Exposición Augustana habrá en Italia en 1937

ROMA, 18. — La Exposición Augusta, planeada por Mussolini y cuya inauguración se ha fijado para el 23 de septiembre de 1937, será la exposición más grande de la vida y los tiempos romanos que jamás se haay hecho. Será en realidad una reconstrucción en pequeño de la época de Augusto y del auge del Imperio Romano.

El profesor Quirino Giglio, director de los trabajos preparatorios, ha declarado que escribirá muy luego a los grandes museos, cuerpos culturales y coleccionistas privados extranjeros que posean objetos de arte y arquitectura romanos, para que permitan sacar copias de los modelos. Se cree que las Embajadas y Consulados italianos darán a los artistas los fondos, cuando sea necesario y cuando se dé la orden desde Roma, de acuerdo con los deseos expresados por Mussolini.

Las líneas generales de la exposición han sido dadas por el profesor Giglioli en un informe enviado al Duce. Algunos detalles de este informe se han hecho públicos.

Habrá modelos de los principales arcos de triunfo del antiguo Imperio Romano, como ser el de Tito en Roma el de Augusto, en Susa y Aosta, el arco de Rimini y el triunfal de Trajano, en Benevento, y el de Verona. Habrá modelos reducidos de los arcos triunfales construídos en España, Argelia, Provenza y Libia.

Modelos pequeños de yeso y composición servirán para representar las famosas obras de ingeniería romana, tal como el acueducto de 50 y 60 kilómetros que llevaba el agua de los cerros exteriores de Roma a la ciudad el puente de Tiberio, en Rimini, y el gran puente sobre el Tajo, en Alcántara, España. El puente construído por orden del Emperador Setimio Severo sobre el río Schibin en Siria será reproducido mediante la cortesía de la Oficina Colonial francesa.

Los teatros romanos serán rereproducidos en pequeño.

La sección "Trajes y Uniformes" será interesante.

La sección grabados de la Exposición se hará extensiva a los museos de Londres, Berlín, París, Atenas, Estocolmo, Roma y Nápoles lo que han prometido enviar un número importante de objetos.

Habrá también una exposición completa de instrumentos quirúrgicos romanos.

Habrá una sección dedicada a la antigua Roma en el mar con modelos y grabados de galeras, anclas, armas, etc. — (U. P.)

Japón se opone que países extranjeros hagan empréstitos para objetivos militares a China o le envíen consejeros políticos

TOKIO, 18. — Algunos representantes de la Cancillería han manifestado que el Imperio se opone a que un Gobierno extranjero conceda empréstitos a China para fines militares o de aviación, los cuales considera peligrosos para la paz. Considera también que son de desconfiar las designaciones de consejeros políticos ante las unidades del Gobierno chino, por Gobiernos de países extranjeros. —(U. P.)

La Comisión del Chaco de la Liga se reunirá el 23 del corriente para adoptar un informe de la Secretaría

En las ciudades del interior de Bolivia se han recibido con delirante entusiasmo patriótico las noticias sobre el reciente triunfo del ejército nacional en la zona de Las Conchitas

LA PAZ, 18. — Informan desde las ciudades del interior que se han realizado allí manifestaciones de delirante entusiasmo patriótico ante el triunfo de las armas bolivianas en la batalla del Pilcomayo. Los diarios expresan que se pone de relieve una reacción del ejército boliviano que sorprendió al enemigo mismo. — (U. P.)

GINEBRA, 18. — La Comisión del Chaco se propone reunirse en esta ciudad el 23 del corriente, con el propósito de adoptar el informe de cien páginas que la Secretaría de la Liga de las Naciones ha dispuesto que se publique el día siguiente.

El Consejo no discutirá el asuntos hasta el 14 de junio, pero sus miembros han informado que inmediatamente lo adoptarán. — (U. P.)

DURANTE LAS REUNIONES DEL "CIRCULO DE LA FAMILIA DEL NORTE", LA RADIO PONE EN CONTACTO A TRAVES DE MILES DE KILOMETROS, A EXPLORADORES QUE SE HALLAN EN EL ARTICO CON SUS FAMILIARES

Son reuniones organizadas por la Comisión de Radio de Leningrado. — Por unos instantes, los parientes de los exploradores escuchan la voz de éstos a través del altoparlante

MOSCU, abril.— (Correo Aéreo).— Gracias a un dispositivo fabricado recientemente por la Comisión de Radio de Leningrado, decenas de exploradores y hombres de ciencia se mantienen en contacto continuo con sus familias, en Moscú u otra ciudad, estando ellos en las regiones heladas del Artico.

Hace poco se verificó la reunión del "círculo de la familia del norte". Tuvo un gran éxito. En el futuro se celebrarán otras reuniones de esta clase, en la que los exploradores distantes se ponen en contacto con los miembros de su familia y sus amigos.

Poco después de medianoche, más de 60 personas se reunieron en el estudio principal de la Comisión de Radio. Todos estaban ansiosos de oír la voz de los seres queridos que se hallaban en los sitios más helados del norte. Ahora la radio iba a hacer el gran milagro.

Exactamente, a la 1.40 de la madrugada, una señal eléctrica dispersó en el estudio las siguientes palabras: "El micrófono ha sido conectado". Todos esperaron con tensión la primera palabra que iba a cruzar el aire. Y estas palabras fueron pronunciadas por el profesor Pinegin, conocido explorador polar, que ahora se halla invernando en la Tierra de Francisco José. Sus palabras iban dirigidas a su hijo:

"Me alegro al saber"—dijo—"que te interesas por las expediciones polares. Te aconsejo que organices una expedición de trineos tirados por perros y partas de Leningrado hacia el norte. No olvides que el cuidado de los preparativos pueden decidir la suerte de tu expedición".

En seguida se cambió la dirección de la transmisión y el profesor Zagrudsky, que está en Svernaia Zemlia, oyó la voz de su hija, deseosa de conocer el lejano norte:

"Enviamos menos besos en tus radiogramas"— dijo ella. Ya sabemos que nos quieres. Hablanos más acerca de lo que estás haciendo".

Y así siguió el programa, conectando familias que estaban a miles de millas y saludando a hombre solitarios que se encuentran en las grandes regiones heladas del norte.

Cientos de exploradores rusos se encuentran en las regiones árticas. Rusia tiene especial interés en explorar pequeñas partes desconocidas del Artico, para levantar mapas y saber más acerca de sus riquezas minerales y peleteras. Para satisfacer su demanda de noticias de lo que ocurre en las zonas habitadas, el Instituto Artico de Leningrado ha decidido establecer un "periódico por medio de la radio o una transmisión especial para ellos".

El Instituto Artico también ha anunciado que dentro de poco publicará un nuevo mapa de las regiones árticas, en inglés y en ruso, anotando todos los descubrimientos nuevos hechos por las expediciones soviéticas.

El próximo verano partirán varias nuevas expediciones para el lejano norte. El rompe-hielos "Lenin" zarpará de Murmansk en julio, para el mar de Kara. Otra expedición surcará el río Lena.—(U. P.)

Trotzky sólo espera "una palabra de París" para salir del territorio francés en busca de otro refugio

BARBIZON, 18.— A mediodía, la policía hace saber que León Trotzky no ha informado hacia dónde irá a ir, o sea, que sus esfuerzos en busca de refugio hasta ahora han sido infructuosos.—(U. P.)

PARIS, 18.— El secretario de León Trotzky declaró a la United Press a mediodía:

"Nos vamos hoy o mañana. Todo depende de una palabra que esperamos desde París".—(U. P.)

BARBIZON, 18.—Aun cuando se rumoreaba que Trotzky había partido, el secretario de éste aseguró a los periodistas que le interrogaron a las 22 horas, que "aun está en casa en espera de noticias de París".

Poco después se retiró el secretario a sus habitaciones y la vivienda quedó completamente a obscuras.—(U. P.)

Presidente del Consejo de Estado

LA HABANA, 18.— El anciano profesor de la Universidad don Carlos de la Torre, ha sido designado presidente del Consejo de Estado.— (U. P.).

¿Quién ganará el Premio de la Academia de Deportes para 1933?

PARIS, 18.— Hoy día se estrechó el campo para el Gran Prix de la Academia de Deportes para 1933. Esta reducción sólo ha dejado a cuatro personas destacadas del deporte, para optar al premio anual que se dará el 31 de mayo próximo.

Las probabilidades más grandes se dan a Jean Borotra, "mosquetero" que desaparece de las canchas de tennis; el team volador de Codos-Rossi; el automovilista Lecot, que recorrió 100.000 kilómetros en 99 días, y Detre, cuya velocidad de 322.8 kilómetros ganó la primera carrera para la nueva Copa Deetach de la Meurthe.

El sentimiento favorece a Borotra, porque ésta puede ser la última temporada del veterano vasco en las motchs por la Copa Davis. Borotra es el último de los 4 grandes "mosqueteros" que trajeron la Copa Davis a Francia en 1926 y que la conservaron aquí durante seis años. Muchos creen que este record merece la medalla de oro.

Codos y Rossi hicieron las mejores pruebas aéreas del año pasado. Su vuelo de Nueva York a Rayak, (Siria) en agosto último, sobre un recorrido de 9,104.7 kilómetros, marcó un record mundial de distancia. Pero al último se desilusionaron, porque no recibieron mucho del millón de francos prometido por quebrar el record. La medalla de oro puede terminar con sus pesares.

Jean Taris y Jacques Cartonnet son dos campeones de natación que poseen varios records mundiales, pero la Academia no parece considerar la natación tan importante como los deportes mecánicos. Por la misma razón, Marcel Thil, campeón mundial de box de peso medio, está muy por detrás del campo.

Lecot hizo una hazaña notable el correr en su auto durante 99 días, entre París y Lyon, empleando para dormir sólo el tiempo necesario. Esta carrera la hizo para demostrar hasta qué punto podía resistir el motor y el chasis de un automóvil. El coche y el piloto se mantuvieron bien hasta el final. Lecot recorrió la distancia tres veces. Por lo tanto, tiene ahora 300.000 kilómetros anotados, en tres grandes etapas.

La misión automovilística del capitán Wauthier, a través del Sahara que unió El Hoggar con el Lago Tchad; la jira de Sexe en motocicleta de 22.000 kilómetros por Europa, y el vuelo de Vuillemin, con 25 aeroplanos de guerra, cubriendo una jira de 25.000 kilómetros por Africa, están entre los hechos que los peritos han considerado dignos de premio.

El Grand Prix de este año llegará a la suma de 20.000 francos.—(U. P.)

Un discurso de fe de unidades tares nazis E Roehm

BERLIN, 18. — Ernst Comandante en Jefe de unidades militares de nunció un discurso en el teatro de Propaganda en recepción que se ofreció diplomáticos y representantes prensa extranjera. Entre asistieron, además de miembros del Gabinete funcionarios públicos. En él, la afirmación hecha las tropas de asalto más, aun cuando en le permitiera cumplir ejército. Agregó que pardas" habían sido tinuarían siendo nacional de Alemania días de asalto respondo de la Europa Central.

Declaró que cualquier del otro lado de la contraria no solamente to, sino hasta al dispuesto a defender la. "En este existencia de los gual to hará que cualquier gal contra la nueva considerado seriamente llevarlo a efecto, que éste significaría voluntad y resolución del pueblo alemán, y sibles ganancias no el riesgo".

Dijo finalmente que los guardias de asalto der a Alemania en ra poder llevar a cabo ción nazi. "El momento do de ser un peligro manía Nacional Socialista.

Aun cuando admito acción estuviera interpretada cuencia las ideas de monarquía han sido equivalentes; pero, acción usa la palabra no hace ningún sentido. Yo estimo que la cosa na quedó abandonada pos de batalla y dado alguien en Alemania luchar por ella en —(U. P.)

Su contrato con el Vélez Sarfield de a Iván Mayo irse al Brasil

BUENOS AIRES, 18. — Los dirigentes del Vélez Sarfield desmienten que se haya cedido autorización a Iván Mayo para que vaya al Brasil. Agregan que su contrato con el club no le permitirá hacer el viaje.—(U. P.)

Instructores peruanos habrían pasado hacia el territorio de Loreto a prepararse a los reclutas de la región

La Comisión de la Liga en Leticia ha informado a Ginebra de los gastos y labores de reparación de la zona afectada por la guerra en cooperación con las autoridades colombianas

GINEBRA, 18.— Los Consejeros del Comité Consultivo de Leticia han recibido un segundo informe de la Comisión en Leticia, de veinte páginas en total, en el cual sus miembros describen cómo ellos, con la ayuda de funcionarios del Gobierno colombiano, han logrado hacer habitable a la localidad de Leticia, reconstruyendo las casas destruídas en la guerra, y reparando el puerto y los caminos.

El informe revela que la Comisión gastó la suma de 29.341 pesos en tales obras, sin contar los salarios de los funcionarios, durante el último trimestre de 1933, cantidad de la cual se emplearon 4.288 pesos en la instalación de la Comisión en la ribera del río; 4.000 en la restauración de las casas destruídas y 3.000 en la reparación de otras.— (U. P.)

GUAYAQUIL, 18. — Pasajeros llegados del Perú aseguran que de Loreto han salido 250 de ejército regular para los reclutas de la región.

El Gobierno de Lima ha pedido dar informaciones sobre situación militar, ya sea por diarios o estaciones de radio. (U. P.)

PARA MATERIALES PARA LAS INDUSTRIAS IMPORTADO MORRISON & CIA. AHUMADA 67

COMPENSACION CON ALEMANIA

Se previene a las personas que hayan declarado o solicitado compensación de deudas con Alemania, de RM. 1,000 o menos, o su equivalente en otras monedas, que, en conformidad al artículo 6.o del Tratado de Pagos y de acuerdo con el Reichsbank, deberán efectuar el depósito inmediato del total de los contravalores de dichas deudas, en pesos chilenos.

Santiago, abril 18 de 1934.

Banco Central de Chile

O. MEYERHOLZ

Gerente-General.

Cab-20-Ab

MADERAS DE PINO

Barraca EL SOL Delicias 2843

CUALIDADES: Excelente presentación y aplicación similar a las mejores maderas.

Muy Durables.-Precios Bajos

1|2" x 4 1|2" Tablas para cielo mach., c|u.	$ 1.—
1|2" x 6" Tablas para cielo mach., c|u. ...	$ 1.50
3|4" x 4 1|2" Tablas para zócalos mach. rodonadas, c|u.	$ 1.40
1" x 4 1|2" Tablas para pisos mach., c|u. .	$ 1.60
1" x 6" Tablas para pisos mach., c|u. ...	$ 2.20
3|4" x 4 1|2" Pilastras y guardapolvos, c|u. .	$ 1.50

Barraca LA NACION Exposición 1316

NO OLVIDAR

Hernández & Cía. Ltda.

SE NECESITAN Electricistas

ESPECIALISTAS EN INSTALACIONES INTERIORES.

Presentarse en

ALAMEDA 966.

AIR FRANCE

CORREO AEREO A EUROPA

ARGENTINA—URUGUAY—BRASIL—AFRICA

SALIDAS DE SANTIAGO LOS VIERNES

Se recibe la correspondencia en el CORREO CENTRAL hasta el VIERNES a las 11 horas. Los certificados sólo hasta las 10 horas.

El Correo salido de Santiago el 6 de Abril, llegó a Europa el 15.

BANDERA 169. — TELEFONO 88243

DEFUNCION

Ha dejado de existir ROBERTO VILLA SOUPER.

Sus restos fueron sepultados privadamente en el Cementerio General.

LA FAMILIA

IN MEMORIAM

Mañana viernes a las 10 a. se celebrará en la Iglesia de S. F. Chico una misa de Requiem por el descanso del alma de mi querido esposo, Sr.

JOSE MASGRAU MONTSAQUER.

Se ruega a todos los amigos se sirvan concurrir. Francisca Soler v. de Masgrau.

DEFUNCION

Ha fallecido la señorita querida

MARIA de los SANTOS JARDO URBANO

Sus funerales se efectuarán mañana viernes, a las 10 horas, en Malpo, a las honras fúnebres que se oficiarán en la Iglesia Parroquial. Su sobrino José Domingo y Fulardo U.

INFORMACIONES CABLEGRAFICAS DEL EXTERIOR

DE NUESTROS CORRESPONSALES ESPECIALES, DE THE UNITED PRESS ASSOCS. Y AGENCIA STEFANI, VIAS ALL AMERICA CABLES Y WEST COAST CABLE.

Sentencia de muerte para el desarme es la nueva actitud de Francia

En Berlín y Roma lo estiman así, recalcando que no ha abandonado su intransigencia

CONSIDERAN QUE SUS PROPOSITOS SON MANTENER LA HEGEMONIA MILITAR EN EL CONTINENTE.—LA PRENSA BERLINESA DECLARA QUE CON ESTO QUEDA BIEN EN CLARO LA CULPABILIDAD FRANCESA. — EN LONDRES SE DIO A LA PUBLICIDAD AYER UN "LIBRO BLANCO" QUE CONTIENE TODOS LOS DOCUMENTOS RELATIVOS A LOS PASOS DADOS EN LOS ULTIMOS MESES. — TEXTO DE LA NOTA FRANCESA DE ANTEAYER

"Daily Mail" estima que es el momento de buscar una alianza defensiva con Francia e Italia, si fuera necesario, mientras Gran Bretaña se prepara para cualquier emergencia

PARIS, 18. — El Quai d'Orsay dió a la publicidad el texto de la nota francesa enviada a Gran Bretaña, en la cual se mencionan los aumentos hechos en el presupuesto de guerra de Alemania y los que considera que hace imposible la continuación de las actuales negociaciones.

"Este hecho ha sido el que ha

Hitler

dictado la contestación francesa", añade.

Al dar esta comunicación, un portavoz del Quai d'Orsay declaró que, "Francia se da cuenta de la gravedad que encierra este hecho, pero de ahora en adelante no se desarmará, ni siquiera desmontará un cañón mientras Alemania continúe armándose. El Gobierno consultó a las Comisiones parlamentarias, las cuales están convencidas de que todo el país apoya esta nota, que la Pequeña Entente también aprobó".

Añade la nota que Alemania está tratando de volver a armarse en una proporción sobre la cual ella desea ser su único juez. Esto es contrario al Tratado de Versalles, el cual, en vista de que no se ha realizado una convención de armamentos, continúa en vigencia y determina la situación de Alemana respecto al rearme.

"Alemania intenta aumentar inmediatamente y en grandes proporciones, no sólo las fuerzas de su ejército, sino también la marina y la aviación", expresa.

Sostiene que el Tratado de Versalles ha sido violado con la construcción de aeródromos en las zonas desmilitarizadas, al miemo tiempo que las fuerzas semi militares han sido adaptadas para la guerra. — (U. P).

LONDRES, 18 — El fracaso de las negociaciones sobre desarme de los últimos seis meses entre los Gobiernos europeos será dado a conocer en un "libro blanco" que se publicará esta noche.

La aparición de este libro es considerada como el epílogo de

Von Neurath

las conversaciones tendientes a encauzar las negociaciones hacia Ginebra.

La disminución de las posibilidades de una convención unida al rápido rearme de Alemania, está arrastrando a Europa a un período de extrema desesperación política.

Este libro blanco" comprende la nota enviada ayer por Francia a Gran Bretaña, que se cree refleja la inquietud francesa a raíz de la publicación del presupuesto alemán que consulta un enorme aumento para la marina de guerra, un aumento no menor a un cuarenta por ciento en los gastos del ejército, y el aumeto del triple de los servicios aéreos comparados con los del año 1933. — (U. P.)

El "libro blanco"

LONDRES, 18.—Un "Libro Blanco" que contiene las ocho comunicaciones cambiadas entre los Gobiernos europeos en los últimos dos meses, referentes a las negociaciones de desarme, fué dado a la publicidad.

En él se dan a conocer los estados parciales de los acuerdos, los profundos desacuerdos que culminaron con la nota que Francia envió ayer y en la que admite el fracaso de las negociaciones anglo-francesas, por lo cual se culpa a Alemania de volver a armarse, violando abiertamente el Tratado de Versalles.

La primera comunicación que se publica es la que el Embajador Francois Poncet entregó al Barón Von Neurath, Ministro de Relaciones del Reich, el 14 de febrero, y en la cual Francia expone sus deseos de que se estableciera un mecanismo de control que supervigilase la ejecución de la convención propuesta. También expresaba que Francia estaba dispuesta a limitar sus tropas de ultramar, agregando que los "guardias de asalto" debieran ser reconocidos como efectivos del ejército alemán.

El segundo capítulo daba a conocer las conversaciones del delegado británico, capitán Anthony Eden, con el Premier Mussolini en Roma el 26 de febrero, en las cuales Mussolini expuso que dudaba de que se pudiera llevar a cabo el plan de limitación de armamentos propuesto por Gran Bretaña y abogaba por que el plan italiano y las proposiciones de Hitler fueran usadas como base de un acuerdo.

Insinuó que se permitiera a Alemania un ejército de 300,000 hombres, mientras los otros países retendrían sus fuerzas actuales.

El tercer capítulo contiene el memorándum que Von Neurath entregó al Embajador Poncet el 13 de marzo y que ya fue entregado a la publicidad. En esta nota Alemania reafirmaba sus deseos de aceptar alguna supervigilancia sobre sus fuerzas armadas, pero quitándoles este carácter de fuerza armada a los "guardias de asalto".

El cuarto capítulo contiene la nota del Embajador de Francia en Londres, Monsieur Corbin, al Ministro de Relaciones, Sir John Simon, con fecha 19 de marzo, en la cual se daba a conocer la lista de objeciones de Francia al memorandum británico de fecha 29 de enero.

El quinto, encierra el memorándum del 14 de abril, firmado por Dinamarca, España, Noruega, Suecia, Suiza y Holanda, el cual fué entonces publicado in extenso y en el que se aboga por una reducción limitada de armamentos, acompañada de otras medidas moderadas.

El próximo documento de gran interés es la nota francesa.

El capítulo sexto contiene los puntos de vista del Gobierno alemán, comunicados a Gran Bretaña el 16 de abril, exigiendo que no se le quitase en la convención propuesta el derecho a tener una fuerza aérea con máquinas de radio reducido,, excluyendo las máquinas de bombardeo. Esta fuerza no habría de exceder en número al 30 por ciento de las fuerzas aéreas combinadas de sus vecinos, o al 50 por ciento de la fuerza aérea de Francia, siendo en todo caso de estas dos. Sin embargo, pasados cinco años, insistirá en la igualdad de la fuerza aérea. Agregaba que los guardias de asalto no poseían armamentos; no recibían instrucción de armamentos; no estaban concentrados en campos militares; no estaban mandados o instruídos por oficiales del ejército en servicio ni tampoco hacían ejercicio en campo de maniobras. Concordaba en el aplazamiento en cinco años en la reducción de armamentos de las otras potencias.

El capítulo séptimo contiene la carta que Sir John Simon envió al Embajador francés Corbin el 10 de abril, preguntándole si Francia estaría dispuesta a aceptar el memorándum británico modificado de acuerdo con las insinuaciones hechas por Hitler, y en caso que aceptara, qué garantías de ejecución propondría Francia.

El octavo es la nota que Francia envió a Gran Bretaña el 17 del corriente.— (U. P.).

La última nota francesa

PARIS, 18.—El texto de la nota francesa es el siguiente:

"En su comunicado del 28 de marzo, el que fué completado por una comunicación del Primer Secretario del Ministerio de Relaciones de Gran Bretaña, el 16 de abril, el Gobierno británico pidió al de Francia que lo informara si estaba llano a aceptar, como una base para la convención del desarme, el memorándum británico del 29 de enero, atendiendo a las modificaciones introducidas en conformidad con las proposiciones alemanas, para las cuales el capitán Eden, Lord del Sello Privado, pidió el 1.o de marzo la atención del Gobierno francés.

"El Gobierno británico formuló esa pregunta en la hipótesis de que un acuerdo al respecto podría dar posibles garantías para la ejecución de la convención. Deseaba, además, conocer el punto de vista francés sobre la naturaleza de esas garantías.

"Pero el mismo día el Embajador británico cumplió su encargo. La Gaceta Oficial del Reich publicó en Berlín el presupuesto para el año fiscal de 1933-1934 y que fué aprobado por el Gobierno alemán el 22 de marzo. Un estudio de ese presupuesto reveló el aumento de los gastos del ejército, armada y aviación en 352.000,000 de marcos.

"El Gobierno británico no se vió menos sorprendido que el francés por ese importante aumento de las fuerzas armadas de Alemania. El Gobierno británico puso de relieve la gravedad de la situación en la nota que el Embajador de ese país en Berlín presentó al Ministro de Relaciones Exteriores del Reich. Las explicaciones que el recibió eran menos justificadas que lo que Berlín afirmaba.

"En realidad, sin esperar los resultados de las negociaciones que se desarrollaban, el Gobierno alemán quiso imponer su determinación de obtener su rearme en cualquier forma y dentro de límites que pretende establecer como único juez, a pesar de los términos del Tratado de Versalles, el cual por falta de otra convención, continúa determinando la situación de los armamentos.

"Alemania se propone aumentar inmediatamente en grandes proporciones, no sólo la potencia de su ejército, sino también la de su armada y fuerza aérea.

"Desde este punto de vista, los vecinos de Alemania no pueden menos que prestar su atención a la amenaza que surge de los muchos aeródromos organizados recientemente en la zona desmilitarizada, y que señalan una nueva violación del Tratado.

"Al mismo tiempo, el Gobierno alemán se manifiesta menos dispuesto a suprimir o a destinar a fines civiles sus organizaciones semi militares, que a perfeccionar las mismas con propósitos bélicos.

"Cualquiera que sea la explicación que se dé, los hechos citados que envuelven una excepcional gravedad, dan lugar a observaciones y conclusiones comunes. Prueban que el Gobierno del Reich deliberadamente ha hecho imposible la continuación de las negociaciones que ha minado por su propia iniciativa.

"Esta conclusión dicta al Gobierno de la República su deber y su respuesta.

"Aun antes de cerciorarse si se puede concluir un acuerdo sobre el sistema de garantías de ejecución, suficientemente eficaz para permitir la firma de una convención que legalizara un importante rearme de Alemania, Francia debe presentar en el cuadro extranjero de sus preocupaciones las condiciones de su propia seguridad, las que no separa de las de otras potencias interesadas.

"El retorno de Alemania a la Liga de las Naciones, de la cual se retiró tan bruscamente, habría brindado la ocasión y los medios para disipar, por lo menos en parte, esas preocupaciones.

"En su nota del 17 de marzo, el Gobierno de la República Francesa expresó que estaba de acuerdo con el Gobierno británico sobre la necesidad de presentar el regreso de Alemania a la comunidad internacional como una condición indispensable para la firma de la convención de desarme. Subsiguientemente este Gobierno se ha impuesto que muchos Gobiernos que tienen las mismas preocupaciones, han expresado la misma opinión.

"La presencia de Alemania en la Asamblea de Ginebra no sería menos indispensable para la satisfactoria realización del sistema de garantías de ejecución.

"Empero, sobre ese punto capital el capitán Eden no logró traer de Berlín ninguna solución favorable, y el silencio mantenido en recientes comunicaciones no autoriza mejores esperanzas.

"El Gobierno francés, por su parte, no puede renunciar, en principio, a esa esencial y necesaria condición que ha formulado, y menos podría asumir la responsabilidad de tan peligrosa renuncia en el mismo momento en que se efectúa el rearme alemán, sin tomar en cuenta las negociaciones iniciadas de acuerdo con los puntos de vista de Alemania.

"La experiencia obtenida en la última guerra, cuyos horrores Francia soportó más que cualquiera otra nación, impone sobre este país el deber de ser prudente. Su aspiración pacífica no debe confundirse en el sentido de que ha renunciado a su defensa.

"Francia aprecia la amistad del Gobierno británico, quien con nosotros está buscando un sistema eficaz de garantías de ejecución para la convención de desarme. Lamenta, por otra parte, que una iniciativa extranjera ha hecho bruscamente vanas las negociaciones perseguidas por nuestros dos países que han obrado de tan buena fe.

"Será el deber de la Conferencia del Desarme reanudar su trabajo, que no debe ser abandonado a la altura en que quedó cuando invitó a varios Gobiernos a proceder fuera del programa con el fin de cambiar sus puntos de vista, lo que no se ha logrado.

"Francia ha permanecido fiel a las negociaciones, y se mantendrá fiel a los principios que siempre han inspirado a la Comisión General y al pacto de la Liga de las Naciones que representa una salvaguardia para la paz mundial.

"El Gobierno francés no duda de que siempre contará, en las futuras reuniones, con la valiosa colaboración del Gobierno británico, en orden a fortalecer la paz mediante las garantías que exige la seguridad general."— (U. P.)

Las opiniones en Ginebra

GINEBRA, 18.— Se considera que la respuesta de Francia a Gran Bretaña constituye en gran parte una maniobra táctica. En altos círculos del Desarme, se estima que Francia está maniobrando en una tentativa para conseguir que Gran Bretaña acepte su proyecto de seguridad sobre la base de una convención de desarme limitado, la cual concedería hasta cierto punto el rearme de Alemania, siempre que Gran Bretaña no insista en un substancial desarme de Francia.

Se cree firmemente que los franceses no han preparado ninguna acción enérgica para impedir el rearme alemán hasta cierto límite.

La nota leída a la luz de las conversaciones de Barthou con Titulesco y los preparativos de Barthou para obtener un más estrecho apoyo de parte de Polonia y Checoeslovaquia a favor de la tesis francesa, hace a los observadores en Ginebra creer que los franceses están preparándose para ponerse a la cabeza de las negociaciones sobre desarme. — (U. P.)

Comentarios de la prensa alemana

BERLIN, 18.— Comentando la nota francesa, el "Deutsche Berliner Tageblatt" dice: "Las ideas de Barthou son menos extravagantes que las del grupo de Tardieu, pero no pueden ser tampoco como una rama de olivo, que es lo que el mundo ansía".

El "Deutsche Zeitung" declara: "Con esta nota, toda idea de desarme ha quedado hecho trizas, pues Francia declara en claras y concisas palabras que no tiene idea alguna de ir al desarme".

El "Nacht Ausgabe" expresa que, "sin lugar a disputa, queda bien en claro que la culpabilidad la tiene Francia, pues ella asume una completa actitud negativa".

El "Achtur" publica una caricatura en primera página, en la cual aparece un pollo cargado de cañones, tanques y granadas, con una leyenda que dice: "Francia está lista para limitar sus armamentos actuales", y entre paréntesis, "Todos los armamentos tienen límites técnicos"— (U. P.)

En los círculos extra-oficiales de Berlín

BERLIN, 18.— En fuente extraoficial se declara que la nota de Francia ha evitado con mucho cuidado la insistente petición de Gran Bretaña de concentrar toda la "artillería" en los esfuerzos en pro del desarme.

Se agrega que Francia enfáticamente ha suscitado otra vez la cuestión de una supuesta y flagrante violación del Tratado de Versalles, lo que no pasa de ser

J. Simon

una maniobra de táctica que ya no engaña a nadie.— (U. P.)

Del "Daily Mail" de Londres

LONDRES, 18.— El "Daily Mail" declara que el resultado de la nota francesa, según algunos políticos, tiende a fortalecer la creencia de que ha llegado el momento de buscar una alianza defensiva con Francia y también con Italia, si fuera necesario, mientras Gran Bretaña se apresta para cualquiera emergencia.

Manifiesta que algunos políticos estiman que se debe pedir al Gobierno que apresure el aumento de la fuerza aérea nacional.

En seguida dice que en general se opina que la nota francesa constituye un golpe mortal para el desarme. Agrega que un comentador declaró: "Francia se ha quitado los guantes, y Gran Bretaña debe hacer lo mismo". — (U. P.)

Interpretaciones italianas

ROMA, 18.—En los círculos políticos se opina que la nota francesa aclara la situación, en el sentido de que aparentemente Francia no ha abandonado su intransigencia.

Se estima que la respuesta francesa "podría interpretarse como una virtual sentencia de muerte para el desarme; pero que tiene el mérito de una declaración franca." Esa frase significaría que Francia reafirma otra vez, en forma inequívoca, su determinación de mantener la hegemonía militar en Europa.

Se hace notar que la nota francesa del 6 de abril, que insinuaba la aceptación del rearme alemán, ha sido erróneamente interpretada en todo el mundo, dando lugar a falsas esperanzas. Algunos entienden que tenía por objeto ganar tiempo mientras Alemania daba su contestación a Gran Bretaña.— (U. P.).

Los comentarios de prensa de Londres

LONDRES, 18.— La nota francesa será comentada en todos los diarios de la mañana como el tema del día. La prensa británica concuerda en predecir la muerte de las conversaciones sobre el desarme.

El "Daily Mail", diario conservador independiente, publica un título de ocho columnas: "Pena de muerte para el desarme". El no menos poderoso "Daily Express", de igual tinte político, lleva un título en primera página que dice: "Se da un portazo al desarme". El "News Chronicle", de los liberales, se limita a decir: "Grave crisis del desarme". El gran rotativo de los laboristas, el

Anthony Eden

"Daily Herald", proclama en sus títulos que "La nota mata las conversaciones directas sobre desarme". El diario ultra conservador "Morning Post", lamenta con tipos grandes que "El plan británico de desarme está muerto". Mientras tanto, el órgano semioficial, el centenario "The Times", no pasa de su habitual seriedad y dice "Impasse en el desarme".

Por fin, el independiente "Daily Telegraph" pone grandes títulos que dicen: "París busca poner fin a las conversaciones sobre desarme".—(U. P.)

"Harta estaba la República de esa...

(De la 1.a Página)

hay una diferencia en favor del país de 25 millones de pesos entre lo que ha comprado y lo que ha vendido en el año de la revolución.

Pueblo sobrio y ejemplar es nuestro pueblo que sabe reducir sus gastos a la mitad de las cifras normales en los momentos difíciles, cuando es menester poner de manifiesto las virtudes de la economía y del ahorro. Noble y bienhechora es nuestra producción; nuestras carnes y nuestros cueros y lanas, bases principales de la alimentación y del vestido humano. Que apenas repuntan los precios en el mercado mundial nos dan utilidades, beneficios que significan bienestar, que significan acumulación de riquezas salvadoras para el porvenir. El cumplimiento de las obligaciones en el exterior hace que esa balanza comercial no coincida con la balanza de pagos; pero aún así, en el año 33, el saldo favorable es de cinco millones y medio de pesos.

¿Cómo se explican, pues, las angustias de nuestro comercio para obtener cambios o divisas existiendo un excedente de exportación de 25 millones y un excedente también de divisas de cinco millones y medio el año 1933? Las causas son múltiples. En primer término es necesario pensar que nuestro comercio honesto, de forma de ser exacto en el cumplimiento de sus compromisos en el exterior, tenía créditos abiertos por sumas muchas veces millonarias que han quedado sin efecto por las dificultades mundiales del intercambio internacional. Rápidamente pasó de las compras a los fabricantes a plazos más o menos largos a una situación de compras al contado y de saldo de cuentas. En segundo lugar hay un déficit, un desequilibrio que viene de atrás, que es muy grande y que no fué conjurado sino en parte por la Caja de Amortizaciones. La imprevisión del viejo régimen que provocaba descalabros muchas veces formidables nos dejó ese triste legado.

... ...

Audaz banda de maleantes asaltó ayer tarde un tren pagador entre la Estación San Diego y la de Alameda

Después de desvalijar al personal, lo maniataron, y en seguida huyeron.--Antes de dar la orden de ¡manos arriba! los delincuentes hicieron una descarga, afortunadamente sin herir a nadie

Ya hay tres detenidos

En la tarde de ayer ocurrió, en la línea del Ferrocarril de Circunvalación, un asalto a mano armada. Cuatro individuos, cuya filiación la Policía de Investigaciones mantiene en reserva, asaltaron un tren pagador de los Ferrocarriles del Estado.

A LAS 16 HORAS

Eran más o menos las 16 horas, cuando el tren pagador de la Empresa de los Ferrocarriles se dirigía por la línea de Circunvalación, desde la Estación San Diego a la Estación Alameda. Los empleados de contabilidad de la Empresa se encontraban recorriendo las diversas estaciones y regresaban a la Estación Alameda, cuando fueron sorprendidos por el asalto.

LOS ASALTANTES ERAN CUATRO

Cuatro maleantes que viajaban en el interior del convoy, asaltaron sorpresivamente a los empleados y al maquinista, al que obligaron, pistola en mano, a detener la marcha del tren.

Rápidamente recogieron el dinero destinado a pagar el personal de los Ferrocarriles. La suma robada fluctúa entre veinte y treinta mil pesos.

MANIATARON AL PERSONAL

Luego de dejar al personal del tren maniatado, los audaces asaltantes abandonaron el convoy y emprendieron la fuga. Hasta anoche la Policía de Investigaciones seguía varias pistas, a fin de dar con el paradero de toda la banda.

¿DELINCUENTES AVEZADOS?

Varios de los mejores detectives de la Policía de Investigaciones trabajan activamente para descubrir a los audaces delincuentes, quienes, a juzgar por la forma cómo llevaron a cabo el golpe, revelan un perfecto conocimiento del escenario en que actuaron.

Entre los pesquisantes se ha abierto paso la idea de que se trata de delincuentes avezados en la comisión de esta clase de delitos.

40 DETECTIVES EN ACCION

Tan pronto como se dió cuenta del asalto al Director de Investigaciones, don Waldo Palma, este jefe ordenó que inmediatamente dos oficiales tomaran a su cargo las pesquisas, que se trasladaran al terreno y que con personal escogido iniciaran una batida hasta descubrir a los autores del hecho.

Los jefes aludidos, señores de la Cruz y Pontanilla, después de las primeras indagaciones y del interrogatorio a que fué sometida la cambiadora del tren, en el sitio próximo al asalto, iniciaron activas pesquisas, en contacto directo con el personal de los ferrocarriles, cuya colaboración han tenido desde los primeros momentos. Entre agentes de la policía de seguridad y de los ferrocarriles, hay 40 hombres seleccionados entre los mejores que están trabajando con todo ahinco, lo que hace suponer que no demorará mucho la caída de la banda en poder de los detectives.

DISPARARON SUS ARMAS

Por las indagaciones hechas por la policía se ha sabido que los miembros de la banda viajaban en el tren, y cuando estaba próximo a llegar al cambio para tomar la línea a la Estación Alameda, éstos se hicieron presentes con una descarga de sus armas, la que al parecer no tenía otro objeto que atemorizar al personal del ferrocarril, a fin de proceder en seguida como dueños de la situación. Mientras uno de los delincuentes apuntaba su revólver al maquinista otros se dedicaron a la tarea de recoger el dinero y el resto a cubrir la retirada.

16 MIL PESOS EN EFECTIVO

Los asaltantes, como es natural, procedieron con toda rapidez, pues comprendieron que no dispondrían de mucho tiempo para ejecutar el plan que se habían trazado de antemano. Amordazaron y amarraron a varios de los empleados y después de recoger 16 mil pesos en dinero efectivo y cerca de 12 mil pesos en cheques emprendieron la fuga.

LAS PESQUISAS DAN RESULTADOS

La acción conjunta del personal de Investigaciones con el de los ferrocarriles debía dar sus resultados. Así fué en efecto, pues en las primeras horas de la noche, ya la policía había logrado ubicar a tres sospechosos que luego fueron detenidos. Conducidos al cuartel de Investigaciones y puestos en presencia de la cambiadora de la estación San Diego, ésta los reconoció.

Hemos sido informados, a pesar de la reserva con que se llevan las investigaciones, que se tiene la filiación de toda la banda, la que no tardará en caer en manos de los detectives. Además, se han tomado todas las precauciones necesarias para evitar la escapada de los que faltan y cuyos nombres estarían ya ubicados por los pesquisantes.

¿QUIENES FORMAN LA BANDA?

A juzgar por los datos que ha sido posible reunir en la tarde y parte de la noche de ayer, se tiene entendido que la banda está formada por delincuentes con una nutrida hoja de servicios, avezados en el robo y el asalto a mano armada, y se cree como seguro también de que en ella haya algunos que han sido ex-palanqueros de los ferrocarriles, muy conocedores del sitio donde debían operar.

Es probable que en el curso de hoy se produzcan novedades de importancia en este hecho policial que ayer tarde conmovió profundamente a los vecinos del barrio donde se llevó a efecto el asalto.

CHILE ACEPTA JUGAR EN SANTIAGO LA ELIMINATORIA CON ARGENTINA

Acuerdo tomado anoche por la Federación Chilena de Football

En conformidad a las gestiones iniciadas por la Cancillería para aclarar el conflicto planteado con motivo de la actitud de Argentina frente al campeonato mundial de football, ayer se recibió de la Embajada en Buenos Aires el siguiente cable:

"Football argentino dice que a causa de un malentendido con el football de Italia, la Asociación Argentina había resuelto no concurrir y sin autoridad para hacerlo, ya que invadió atribuciones del Consejo Nacional de Football, comunicó a Chile su no participación en el campeonato del mundo. Ante las explicaciones e insistencia de Italia, el Consejo Nacional Argentino acordó tomar parte en la competencia; pero como el tiempo es escaso para realizar la eliminatoria con Chile, propuso hoy caballerosamente a Italia efectuar esta eliminatoria en Italia misma, o bien que chilenos y argentinos participen en el campeonato como fanáticos. Esperan respuesta de este cable mañana.

El Consejo Nacional Argentino insiste que la Asociación Argentina de Football no tenía competencia para dirigirse a Chile comunicando su retiro, ya que el Consejo es la única autoridad autorizada para tomar resoluciones de carácter internacional, y hasta ahora no se había pronunciado.—Cariola."

LA FEDERACION CHILENA SE DIRIGE A LA FIFA

La dirigente chilena se dirigió ayer cablegráficamente a la Federación Internacional en la siguiente forma:

"Vistos los deseos de los argentinos de participar nuevamente en la eliminatoria, no somos obstáculo para ello, en cuyo efecto proponemos el 28 del presente para jugar en Santiago. Si esto no fuera aceptado, exigimos el cumplimiento de la reglamentación del campeonato mundial."

Los estudiantes darán vida a una Universidad Popular

Profesores universitarios dictarán clases

El 2 de mayo próximo se inaugurará, auspiciada por la Federación de Estudiantes, una Universidad Popular, cuya organización comprenderá cursos prácticos y cursos teóricos. Entre los primeros se encuentran: construcción de obras, dibujos de máquinas y planos, mecánica, electricidad, idiomas, aritmética comercial, higiene y alimentación, leyes sociales. En los cursos meramente teóricos, se abrirán las cátedras de historia, geografía económica, etc.

Esta labor, netamente cultural de la Federación de Estudiantes, tiene por objeto propender al levantamiento intelectual y social de los empleados y obreros.

El cuerpo docente de esta Universidad Popular, cuyo fin primordial es proletarizar la cultura, estará compuesto de un grupo de los más preparados profesores de la Universidad de Chile, y por los más eventajados agremiados y estudiantes de la enseñanza superior.

Con el fin de obtener para el funcionamiento de esta Universidad Popular el mismo local de la Universidad de Chile, el directorio de la Federación de Estudiantes acordó enviar al Rector, señor Juvenal Hernández, la siguiente solicitud:

"La Federación de Estudiantes de Chile ha considerado de utilidad social, dado el gran abandono cultural en que se encuentra la mayoría de la población—obreros, empleados, etc—emprender una seria campaña en estos medios, a fin de contribuir a la medida de sus fuerzas, en la tarea de levantarlas culturalmente y hacerlas más aptas para los fines de la vida social."

Tendiendo a este, ha organizado un plan de acción que se concretizará en una Universidad Popular dirigida por nuestra organización y cuyos profesores serán exclusivamente universitarios. Creemos de interés para la Universidad misma y para el prestigio de la Universidad Popular, solicitar del Sr Rector las salas del local central universitario para su funcionamiento. Tres días a la semana, de 18.30 a 20.30 horas, serían los más oportunos, por lo menos en un principio mientras la Federación dispone de un local propio que esperamos sea muy en breve. A continuación incluimos para su conocimiento el programa provisorio:

CURSOS PRACTICOS:— Construcción de Obras. Dibujo de máquinas y planos. Mecánica, Electricidad. Idiomas, Aritmética Comercial. Higiene, Alimentación. Leyes Sociales.

CURSOS TEORICOS: — Historia Geografía Económica: la producción en Chile y sus necesidades. Principios generales de economía. Principios generales de Sociología.

Agradeciéndoli anticipadamente el espíritu de elevada cooperación con que no dudamos Ud. distinguirá esta obra de positivo provecho social, saluda atentamente a Ud.—*El Directorio de la Federación de Estudiantes.*

D. Benjamín Cohen llegó anoche

Otros pasajeros llegados por la Combinación Transandina

Por la combinación transandina de anoche regresó a nuestro país el Consejero de la Embajada de Chile en Washington, don Benjamín Cohen, quien pasará breves días en ésta para proseguir viaje a Estados Unidos donde reasumirá sus funciones.

Además venían en el mismo tren el nuevo Agregado Militar a la Embajada Argentina en Santiago, comandante Felipe Urdapelleta; el periodista sudafricano Sidney Tourie, 14 pasajeros y 94 valijas de correspondencia.

Empleado del Banco de Chile habría estafado a la institución

Giró numerosos cheques sin fondo, abusando de la confianza en él depositada por sus jefes — Fué detenido ayer

El Banco de Chile ha sido víctima de una estafa que, por ahora, asciende a la suma de 60.000 pesos.

El señor Rafael de la Barrera, contador del Banco de Chile, hizo ayer a la Sección de Investigaciones el denuncio de la estafa a que nos referimos, y que se cometió en la forma siguiente:

El empleado de ese Banco, don J. G. V., abusando de la confianza que la administración de esa institución tenía en él, por su calidad de antiguo empleado y jefe de una importante Sección, giró numerosos cheques sin fondos, que fueron pagados con el visto bueno de la superioridad. Todos estos cheques no han sido cubiertos hasta la fecha, motivo por el cual el Banco resolvió poner este asunto en conocimiento de la Justicia.

USO EL NOMBRE DE SU PADRE

Además de estos cheques sin fondos aparecen en la contabilidad del Banco Chile numerosos pagarés, también girados a nombre de su padre, y los que este señor no tenía conocimiento.

DETENIDO

Con los antecedentes establecidos por el señor Rafael de la Barrera, la Sección de Investigaciones resolvió la detención del inculpado, el que había sido tenido en la tarde de ayer por el agente Leopoldo Raffo, y debido a estricta incomunicación, después de haber sido interrogado por el señor Inspector señor R. Morales. El detenido será puesto hoy a disposición del primer juzgado del crimen.

Malos tratos a los alumnos

en el Instituto Pérez y Saavedra

Ayer recibimos la visita de un padre de familia que tiene dos niños en el Instituto Pérez y Saavedra, que funciona en la Avenida O'Higgins N.o 1591, quien nos pidió que hiciéramos pública su protesta por el mal trato que en este establecimiento se da a los alumnos.

Nos agregó, además que no es el primer caso en que un padre tiene que quejarse en este mismo sentido, contra el mencionado Instituto.

Manifestación

Con motivo del despacho de la ley que ha reparado la injusticia cometida por un gobierno de facto contra el ex mayor de Ejército, don Bernardo Gómez Solar, sus compañeros de armas y gran número de amigos han acordado festejarlo con un almuerzo que se servirá el próximo sábado a la una de la tarde, en el Club de Setiembre.

Las adhesiones a este almuerzo que promete ser muy concurrido, se reciben en el Club Social Republicano, calle Huérfanos N.o 719.

SOCIEDAD CHILENA DE PEDIATRIA

SESIONA ESTA TARDE

Esta tarde a las 18.30 horas, celebrará sesión de conferencias la Sociedad Chilena de Pediatría, en el local de la Sociedad Médica, en Merced 365, con la siguiente tabla:

Dr. Miguel Fabres.—Ictericia Hemolítica.

Dr. Raúl Matte L. — Glomerulo Nefritis (casos clínicos).

Dr. Gonzalo Moraga F.—Trastornos nutritivos y Otitis latente.

Aceptada la renuncia del doctor Leonardo Guzmán

de su cargo de Director General de Sanidad

Según se nos informa, el Gobierno habría resuelto aceptar la renuncia que de su cargo de Director General de Sanidad formuló hace algunos días el doctor don Leonardo Guzmán.

El Embajador de Chile en EE. UU.

Ayer, en el expreso de las 17 horas, se dirigió a Valparaíso el director del Departamento Diplomático del Ministerio de Relaciones Exteriores, don Federico Agustín Batres, quien fué comisionado para ir a recibir en representación del Presidente de la República y del Ministro de Relaciones, al Embajador de Chile en Estados Unidos, don Manuel Trucco.

El señor Trucco y familia vienen a bordo del vapor "Santa Bárbara", y desde Valparaíso se trasladarán a Santiago en el vagón presidencial.

NO CELEBRO SESION EXTRAORDINARIA LA JUNTA DE VECINOS

La Junta de Vecinos debió celebrar anoche sesión extraordinaria para tratar numerosos asuntos de la última sesión ordinaria que no alcanzaron a ser estudiados sobre tablas.

La sesión de anoche no se verificó por falta de número.

EL CONSEJO UNIVERSITARIO SESIONA HOY

Hoy, a las 18.30 horas, sesiona el Consejo Universitario con el objeto de dar término al estudio del Reglamento del Instituto de Educación Física y Técnica.

Cursos de perfeccionamiento para contadores prácticos

Importantes advertencias a los interesados

La Unión de los Empleados de Chile, deseosa de facilitar a los Contadores prácticos que, en conformidad a la ley, deben rendir exámen para poder ser inscritos en el Registro Nacional de Contadores, ha organizado Cursos colectivos de perfeccionamiento, en los cuales pueden inscribirse todos los Contadores que lo deseen, sean o no miembros de la organización.

El profesorado que tiene a su cargo las diferentes asignaturas de que constan estos cursos, ha sido seleccionado entre los mejores profesores de su respectivo ramo, y su prestigio profesional indiscutible es una sólida garantía para los alumnos.

Quedando sólo algunas vacantes para completar el número de alumnos que integrarán el segundo curso en formación, el Consejo Administrativo Local de la Uech. cree de su deber advertir a los interesados que no se organizarán nuevos cursos con este mismo objeto. Es importante, por lo tanto, que los Contadores que tengan interés en aprovechar esta oportunidad, que talvez no se volverá a presentar, se apresuren a solicitar su inscripción en la secretaría de la institución organizadora, ubicada en la Galería Colonial N.o 42 (Merced 864), donde se les atenderá diariamente de 10 a 13, y de 15 a 20 horas.

ASCENSOS EN AVIACION

El Ministerio de Defensa Nacional ha firmado el decreto por el cual se asciende al grado de Comandante de Escuadrilla al capitán de Bandada don Florencio Gómez Flores, quien se encuentra actualmente como agregado al Estado Mayor del Ejército.

TALLERES DE INDUSTRIAS NACIONALES

Esta institución pone en conocimiento del público, que se inaugurará un nuevo curso, relacionado con el cultivo de plantas florales. Las clases se llevarán a efecto en la Quinta Normal.

La matrícula es para quince alumnos mixtos.

Los que deseen matricularse pueden concurrir al Ministerio de Educación, tercer patio, de 16 a 18 horas.

Espectáculos en la Exposición Vitivinícola

Miles de personas han continuado visitando diariamente el recinto de la Exposición Nacional Vitivinícola, cuyo funcionamiento de más de un mes ha servido para demostrar claramente el entusiasmo y cooperación que el público ha prestado al certamen industrial que tiene por escenario el local del Parque Providencia.

CONCENTRACION DE BANDAS

Para el sábado próximo se está preparando con gran actividad una concentración de bandas del Ejército, las que ofrecerán el día citado en el teatro al aire libre, de la exposición, una audición musical que será dirigida por el conocido maestro y director de bandas militares don Juan Casanova Vicuña. Dada la calidad del espectáculo que sólo de tarde en tarde es posible presencir por la preparación que él requiere, de seguro que un público bastante numeroso concurrirá el día 21, al recinto de la ciudadela industrial.

EN EL TEATRO AL AIRE LIBRE

Nuevamente se ofrecerán hoy en la exposición los programas a base de los conjuntos que encabezan el maestro Torrens y Adolfo Gallardo, espectáculos que han logrado concentrar las simpatías de la concurrencia, por sus números originales y bien montados.

Alegatos en el proceso contra Roberto Barceló L.

A las tres de la tarde de ayer la Primera Sala de la Corte de Apelaciones de Santiago, empezó a conocer del recurso de casación en la forma interpuesto por Roberto Barceló Lira en contra de la sentencia de primera instancia, dictada por el Ministro señor Manuel Isidro Rivas, y en la cual fué condenado a la pena de muerte, por el delito de parricidio en la persona de su esposa doña Rebeca Larrain E.

Inició su alegato por el recurso el abogado don Galvarino Galliardo Nieto, quien ocupó toda la audiencia, quedando su alegato pendiente, el que continuará hoy a las 14 horas.

Está inscrito para alegar contra el recurso el abogado don Santiago Lazo.

El festival en honor de la prensa

será un acontecimiento artístico

A medida que pasan los días aumenta el número de los artistas que desean participar en el gran festival en honor del Instituto de Periodistas y de la prensa de Santiago que ofrecerá el viernes 27 del presente en el Teatro Politeama, el empresario don Dante Betteo, quien celebra ese día sus diez años como empresario teatral. Los redactores de teatros de los diferentes diarios de Santiago tienen a su cargo la inscripción de los artistas, pues a ellos se les ha encomendado la confección del programa artístico del festival del viernes de la semana próxima. Se estima, con justificada razón, que la fiesta en cuestión será la más grande que se haya ofrecido en Santiago en los últimos tiempos, tanto por la categoría de los artistas que actuarán, como por la bondad del programa, el que estará encuadrado dentro de un marco de distinción y buen gusto. Las empresas cinematográficas han ofrecido su material para que los organizadores escojan las películas más apropiadas. Por su parte, la Cía. Chilena de Electricidad Ltda., como un homenaje a los periodistas, ha dado el máximum de facilidades para la propaganda del festival en los tranvías, y facilitará la banda de los operarios para la función del viernes de la semana entrante.

EL DIRECTORIO GENERAL DEL PARTIDO LIBERAL RATIFICO EL PACTO ELECTORAL CON EL PARTIDO CONSERVADOR

Por 85 votos contra 20 y 6 abstenciones se ratificó el pacto. — Amplio debate se produjo sobre esta cuestión. — Quedó establecido que el pacto no tendría alcances políticos

En la tarde de ayer se reunió el Directorio General del Partido Liberal, bajo la presidencia del señor Antonio Huneeus Gana y con asistencia de 111 miembros.

Esta sesión estaba destinada principalmente a debatir el pacto electoral ad referendum celebrado con el partido conservador por las mesas directivas de ambas colectividades, pacto que ya había sido aprobado por la Junta Ejecutiva Liberal.

Se dió lectura, en primer término, a este pacto electoral, cuya duración será por todo el presente período legislativo, y según el cual los partidos conservador y liberal trabajarán en conjunto en las elecciones que se efectúen, por candidatos que pertenecerán a cada una de estas colectividades, de acuerdo con estos dos puntos básicos: en las vacantes parlamentarias que se produzcan en las representaciones de cada partido, se respetarán mutuamente, apoyando a un candidato del partido que ha perdido uno de sus parlamentarios; en caso de que las vacantes sean de otra colectividad, se apoyará a un candidato del partido que tenga en la región respectiva, la mayor cuota electoral.

EL DEBATE

Numerosos delegados hicieron uso de la palabra en el debate que se suscitó sobre esta cuestión.

Algunos miembros del directorio estimaron que este pacto podía tener alcances políticos también, pero quedó perfectamente establecido por varios oradores y por el presidente del partido, que se trataba de un pacto puramente electoral que duraría por el término del presente período legislativo.

Don Jorge Silva Somarriva, don Ignacio Urrutia Manzano, don Gregorio Amunátegui Jordán, don Luis Arenas Aguirre, don Ladislao Errázuriz Lazcano, don Antonio Huneeus Gana, don Gabriel Amunátegui y don Abraham Gatica, expusieron sus ideas tendientes a la aprobación del pacto electoral con el partido conservador.

Sostuvieron la tesis del rechazo del pacto, los señores Ernesto Barros Jarpa, Lisandro Santelices, Carlos Acharán Arce.

Hizo especial hincapié acerca del carácter electoral del pacto, el senador señor Gatica, autor de la moción presentada en la Junta Ejecutiva, tendiente a autorizar a la mesa directiva del partido para celebrar un pacto con el objeto de asegurar, para el período, la senaturia que había vacado en Santiago.

Agregó el señor Gatica que votaría afirmativamente en atención a la declaración formulada por el presidente del partido que dejaba en claro el carácter exclusivamente electoral del referido pacto.

El señor Arenas Aguirre insistió en la necesidad de aprobar dicho pacto, en primer lugar porque era sin alcances políticos, pues ambas colectividades quedaban totalmente desligadas en su acción política; en segundo porque ya la mesa directiva había contraído ese compromiso, facultada especialmente por la Junta Ejecutiva; y en tercer lugar, porque el partido liberal debía también estar resguardado para las elecciones que se producirán próximamente.

Efectuada la votación sobre el pacto, ésta dió como resultado 85 votos por la ratificación del pacto; 20 por la negativa y seis abstenciones.

MIEMBROS DE LA DIRECTIVA

A continuación se procedió a elegir dos miembros de la Junta Ejecutiva y dos directores generales; resultando elegidos para los dos primeros cargos los señores Augusto Vicuña y Fernando Altamirano y director general don Carlos Vargas Salinas. Quedó pendiente la designación de otro director general por no haber reunido ninguno de los candidatos el número de votos que señala el reglamento.

Mañana se reúne la segunda comisión del Congreso Agrícola

Mañana sesionará a las 18.30 horas, en el local del Partido Radical, Ahumada 262, la segunda comisión de estudios del Congreso Agrícola, que patrocina esta colectividad política.

Se cita con este motivo a los siguientes señores: presidente don Carlos Henríquez Argomedo; vice, don Eduardo Galán; secretario, don Guillermo Ewing; relatores, señores Angel Faivovich y Arturo Rencoret; vocales señores Enrique Besa, Humberto Aguirre, Edwin Bey, Antonio Barnasconi, Osvaldo Bascuñán, Alfredo Bascuñán, Florentino Cereceda, Manuel Casanueva, Miguel Dagnino, Carlos Escobar, Federico Gertner, Vicente Giaconi, Pablo Larraín, José Maige, Raúl Morales, Ignacio Martínez, Francisco Moré, Miguel Machado, Carlos Manríquez, Ramón Olave, Mauricio Rabil, Alberto Román, Alfredo Schoenberger, Luis A. Tapia, Alberto Valoso, Víctor M. Valenzuela y Germán Valenzuela.

Que el magisterio coopere a la labor social de la Caja del Seguro

1.409,039 desayunos se repartieron a los escolares. — Nota enviada al Ministro de Educación

El administrador general de la Caja de Seguro Obrero ha dirigido, con fecha de ayer, al Ministro de Educación, la siguiente nota, por la que solicita la cooperación del profesorado para realizar una mejor acción en favor de los niños indigentes:

"Señor Ministro: Hace tres años y medio que el H. Consejo de la Caja de Seguro Obligatorio acordó crear un servicio gratuito de asistencia al niño, que consiste en una taza de desayuno que se les da diariamente durante todo el período escolar.

La finalidad que se tuvo en vista al establecerlo, fué, por una parte, la de contribuir a remediar la notoria miseria de la población escolar, y, por otra, estimular el espíritu de cooperación social de la gente que está en condiciones de hacerlo, en el sentido de que también contribuya con sus esfuerzo a la realización de la obra que la institución se ha impuesto en beneficio general.

Pero, es penoso constatar que esta última aspiración no se ha visto plenamente confirmada, ya sea por los efectos mismos de la crisis que nos agobia, o porque se ha carecido de una noción clara de solidaridad social, que la institución que dirijo quisiera infundir en todos los sectores de la población.

Es en este sentido que me atrevo a dirigirme al señor Ministro, rogándole quiera contribuir a este sano y elevado propósito, impartiendo, si lo tiene a bien, algunas instrucciones al profesorado primario a fin de que trate de colaborar con más entusiasmo a la obra de positivo mejoramiento en que la Caja de Seguro se encuentra empeñada, ya que ella sola no podrá nunca hacer frente a tan vastas necesidades.

Como dato ilustrativo me permito acompañar el siguiente cuadro, que demuestra el esfuerzo hecho por la Caja desde el año 30 hasta diciembre de 1933:

Años	Escuelas beneficiadas	Escolares beneficiados	Raciones repartidas	Costo Total
1930	5	547	36,890	$ 5,119.54
1931	46	5.044	867,276	93,383.25
1932	85	8.435	995,717	120,432.95
1933	85	9.012	1.409,039	206,914.14

Saluda a US., muy atentamente.—SANTIAGO LABARCA".

Se arrojó a las ruedas de un tranvía

deja cinco hijos en la orfandad

A las 20 de ayer, en Avenida Ossa al llegar a Echaniquín, Concepción Carmona Arriola, de 35 años de edad, se arrojó a las ruedas de un tranvía de la línea 3, que en esos momentos pasaba a gran velocidad.

Su muerte fué instantánea. Testigos presenciales del hecho declaran que la Carmona se lanzó a la línea intencionalmente. Entre sus ropas se encontraron dos papeles para su familia, en que dice que se va a quitar la vida porque se encuentra en mala situación. Deja cinco hijos en la orfandad, de 2, 4, 5, 6 y 7 años de edad.

Su cadáver fué conducido al Instituto Médico Legal.

Se secará el Canal San Carlos para buscar el cadáver del joven Contreras

Existe la casi certeza de que se trata de un doble suicidio

El extraño caso de la joven que fué encontrada ahogada en las aguas del Canal San Carlos, que desde el domingo último preocupaba la atención del público y de la Policía de Investigaciones, tuvo ayer una alternativa.

Descubierto el domingo pasado en el Canal San Carlos el cadáver de la joven Florencia Véliz Albornoz, la policía se encontró frente a un "caso" que presentaba todos los caracteres del más misterioso enigma.

UNA CARTA AL JUEZ DEL CRIMEN

Ayer, el Juez del Quinto Juzgado del Crimen, don Rodolfo González Morales, recibió una carta firmada por René Contreras Vásquez y Florencia Véliz Albornoz. Esta carta, dejada por la pareja de suicidas, revela que los jóvenes decidieron matarse porque la familia de ella se oponía al matrimonio.

NO APARECE EL OTRO CADAVER

La búsqueda en el Canal San Carlos ha continuado desde el momento en que se tuvo conocimiento de que eran dos los ahogados. Hasta el momento ha resultado infructuosa. El tiempo que ha mediado desde el día del suicidio, hace suponer que el cadáver del joven Contreras haya sido arrastrado por las aguas en una gran extensión, lo que ha dificultado enormemente la búsqueda. Tenemos conocimiento de que, si hoy día no es encontrado el cadáver del joven Contreras, mañana será secado el Canal.

NOTAS POLITICAS

Hoy quedará solucionada la crisis Ministerial

Don Luis Salas Romo aceptó anoche el Ministerio del Interior, y don Osvaldo Vial el de Educación y Justicia.-Los señores Luis Mandujano Tobar y Alejandro Serani contestarán hoy si aceptan las Carteras de Agricultura y del Trabajo, respectivamente

COMUNICACIONES CAMBIADAS ENTRE S. E. Y LOS MINISTROS RADICALES

En la mañana de ayer, el Presidente de la República envió una carta a los Ministros radicales dimisionarios, señores Alfredo Piwonka, Domingo Duran y Arturo Montecinos, quienes desempeñaban, respectivamente, los Ministerios del Interior, de Educación y Justicia y de Agricultura, Tierras y Colonización.

Entre otras cosas, les expresa en dicha comunicación que es muy laudable y patriótica la actitud observada por ellos al declinar sus cargos; pero que dentro del régimen constitucional imperante, los Ministros de Estado no representan a los partidos políticos, ni van tampoco a las carteras a servir sus intereses, sino que son Secretarios del Presidente de la República, que responde al país y a la opinión de la marcha política del Gobierno y de los rumbos por él impresos.

Después de reiterarles toda su confianza, termina pidiéndoles que no insistan en sus renuncias y que continúen colaborando al servicio público en las horas difíciles por que atraviesa el país.

EN LA PRESIDENCIA

En conocimiento de la anterior comunicación, el Ministro del Interior, señor Piwonka, se trasladó a la Presidencia de la República, en donde celebró una entrevista con el Excmo. señor Alessandri.

Según hemos sido informados, en el curso de ella el Primer Mandatario le corroboró ampliamente lo expresado en la carta a que hemos aludido, a lo cual el señor Piwonka respondió que la renuncia presentada por él y sus colegas radicales, había sido el fruto de un detenido estudio, a raíz de los acontecimientos que se han producido en los últimos días.

Al final de la entrevista, el señor Piwonka manifestó al Presidente que antes de contestar la carta en referencia, celebraría una nueva reunión con los señores Durán y Montecinos.

CONFERENCIA POLITICA

Poco después de mediodía, el presidente del Partido Conservador, don Héctor Rodríguez de la Sotta, estuvo también en la Presidencia de la República, con el objeto de conferenciar con el Excmo. señor Alessandri.

En esta entrevista, que se prolongó por largo rato, se trató extensamente sobre actualidad política.

RESOLUCION DEFINITIVA

En la tarde se reunieron los señores Piwonka, Durán y Montecinos, y después de considerar detenidamente la carta que les había dirigido el Presidente, acordaron mantener sus renuncias, no obstante sus buenos deseos para seguir colaborando en los actos del Gobierno.

En la misma reunión dejaron redactada la carta-respuesta a Su Excelencia, cuyo texto damos en párrafo aparte.

NUEVAS REUNIONES

En las primeras horas de la noche, concurrieron a conferenciar con el Presidente los demás Ministros de Estado, quienes, como lo informamos en nuestra edición anterior, presentaron también la renuncia de sus respectivos cargos.

Don Luis Salas Romo

Asimismo, el presidente del Partido Conservador estuvo nuevamente a entrevistarse con el Primer Mandatario.

ORGANIZACION MINISTERIAL

En vista de la resolución inquebrantable de los Ministros radicales dimisionarios, S. E. llamó en la noche al señor Luis Salas Romo, a quien pidió que aceptara la misión de solucionar la crisis ministerial.

El señor Salas Romo estuvo en la Presidencia hasta cerca de las 21 horas, y al retirarse de la Moneda nos manifestó que contestaría en definitiva en una nueva entrevista que debía celebrarse a las 22.30.

ACEPTACION DE CARTERAS

Efectivamente, minutos después de la hora indicada, el señor Salas Romo llegaba a la Moneda en compañía del señor Osvaldo Vial, a quien se le había ofrecido la Cartera de Educación y Justicia.

Don Osvaldo Vial

Poco después se inició una reunión en la sala de despacho presidencial, a la que concurrieron también los señores Luis Mandujano Tobar y el diputado don Alejandro Serani, que hasta esos momentos figuraban como candidatos para ocupar los cargos de Ministros de Agricultura y del Trabajo, respectivamente.

En esta ocasión, los señores Salas Romo y Vial declararon que aceptaban los cargos indicados, y, por su parte, los señores Mandujano y Serani pidieron que se les diera de plazo hasta hoy para dar una respuesta.

LA FORMULA DEFINITIVA

De acuerdo con el resultado de la reunión de anoche, y en caso de que los señores Mandujano y Serani contestaran afirmativamente, el nuevo Ministerio quedaría compuesto en la siguiente forma:

Interior y Salubridad, don Luis Salas Romo, social-republicano;

Relaciones Exteriores y Comercio, don Miguel Cruchaga Tocornal, conservador;

Hacienda, don Gustavo Ross, liberal;

Educación y Justicia, don Osvaldo Vial Vial;

Defensa Nacional, don Emilio Bello Codesido;

Fomento, don Matías Silva, liberal;

Agricultura, Tierras y Colonización, don Luis Mandujano Tobar, demócrata; y

Trabajo, don Alejandro Serani, demócrata.

La carta de S. E. a los Ministros radicales

El siguiente es el texto de la comunicación que S. E., dirigió a los Ministros radicales, para pedirles que continuaran desempeñando sus cargos:

"Santiago, abril 18 de 1934.

Señor don
ALFREDO PIWONKA,
DOMINGO DURAN, y
ARTURO MONTECINOS,
Presente.

Mis estimados Ministros y amigos:

Fundan ustedes su renuncia en el deseo de procurar la unión y armonía en su partido para facilitar así los propósitos de cooperar a la acción del Gobierno en la defensa de las instituciones fundamentales de la República y en la reconstrucción económica del país, propósitos exteriorizados en el último manifiesto de la mesa directiva del Partido Radical.

Es muy laudable y patriótica la actitud de ustedes, pero dentro del régimen constitucional imperante que todos debemos tratar de convertir en una realidad en los hábitos y en las costumbres políticas de este país, los Ministros de Estado no representan a los partidos políticos y no van tampoco a las carteras a servir sus intereses.

Los Ministros son Secretarios del Presidente de la República que responde al país y a la opinión de la marcha política del Gobierno y de los rumbos por él impresos. Esta situación que sirve un anhelo poderoso de la opinión pública en orden a su deseo insistentemente reiterado de que no se mezcle en absoluto la política dentro de la administración pública, hace que los Ministros permanezcan en sus puestos mientras cuenten con la confianza del Presidente de la República y cooperen a su acción directiva con eficacia.

Les reitero una vez más que ustedes conservan toda mi confianza y, en consecuencia, les pido que no insistan en sus renuncias y que continúen colaborando conmigo al servicio público en las horas difíciles por que atraviesa el país.

Saluda a ustedes su atto., y S. S. y amigo. — (Fdo). — ARTURO ALESSANDRI".

Los Ministros radicales insisten en renunciar

Los señores Piwonka, Durán y Montecinos, contestaron en los siguientes términos la carta que les dirigiera ayer el Presidente de la República:

"Santiago, 18 de abril de 1934.

Excmo. señor don Arturo Alessandri Palma, Presidente de la República, Presente.

Excmo. señor:

En contestación a la atenta carta en que V. E., nos pide que no insistamos en nuestras renuncias y que continuemos colaborando al servicio público en estas horas difíciles porque atraviesa el país, reiterándonos una vez más su confianza, nos es grato manifestar a V. E., que concordamos plenamente con la tesis constitucional que V. E., sustenta, pero como nuestra actitud ha sido inspirada en el propósito de facilitar la tarea gubernativa, tratando de eliminar todo factor que pudiera perturbarla, es que nos permitimos insistir en nuestras renuncias, expresando una vez más a V. E., nuestro profundo reconocimiento por las repetidas pruebas de confianza y aprecio con que V. E., nos ha distinguido.

Con todo respeto saludan a V. E., sus atentos y S. S. — (Firmados). — ALFREDO PIWONKA. — DOMINGO DURAN. —ARTURO MONTECINOS".

EL DIRECTORIO SOCIAL REPUBLICANO EXPRESA SU AMPLIA ADHESION AL NUEVO MINISTRO DEL INTERIOR

Manifiesta su complacencia por la designación del señor Salas Romo para ocupar la cartera del Interior. — Ayer le otorgó el pase reglamentario. — El debate en la sesión del Directorio General

Bajo la presidencia del titular, don Enrique Bravo, en la tarde de ayer celebró sesión extraordinaria el Directorio General del Partido Social Republicano.

Se continuó el debate sobre el momento político, que había quedado pendiente en la sesión anterior. Sobre este punto se dieron a conocer los acuerdos tomados por las Asambleas de Santiago, Valparaíso, Quillota, Villa-Alemana, Casablanca, La Calera, Quilpué, San Felipe Quillicura y Peñaflor en orden a reafirmar el propósito de defender las instituciones republicanas, de condenar las actividades subversivas destinadas a perturbar el funcionamiento del régimen constitucional, y de reiterar su adhesión al Gobieno legalmente constituido.

Durante el debate, se incorporó a la sala, el director general don Luis Salas Romo, quien manifestó que había sido llamado por S. E. El Presidente de la República para ofrecerle la cartera del Interior. Expresó además el señor Salas Romo que aún cuando para él importaba un sacrificio tener que abandonar la atención de sus intereses particulares, había creído en esta ocasión de su deber aceptar el cargo que se le ofrecía, y que, en consecuencia, solicitaba el pase reglamentario, aún cuando en la inteligencia que entraba a formar parte de un Gobierno en régimen presidencial.

El Directorio General, acordó por unanimidad conceder el pase solicitado, y varios señores directores manifestaron su complacencia por la distinción de que había sido objeto un miembro tan distinguido del Partido.

Finalmente, el Directorio acordó continuar el debate pendiente en una sesión extraordinaria que se celebrará el miércoles 25 del presente en el local y hora de costumbre.

En Quinta Normal se tributará un homenaje al diputado Silva Pinto

Esta fiesta, a la que será invitado S. E., Ministros de Estado, y congresales, se verificará en los nuevos terrenos municipales cedidos por el Fisco

En su oportunidad informamos de la promulgación de la ley que transfería a la Comuna de Quinta Normal los terrenos de la antigua chacra del Polígono, y en los cuales pronto veremos alzarse un estadio popular, plazas, edificaciones escolares, poblaciones obreras, etc., etc.

Esta valiosa adquisición se debe a la labor tesonera del diputado del distrito, señor Juan Silva Pinto, a quien ahora el vecindario agradecido le va a tributar una pública manifestación de gratitud.

En efecto, la Junta de Vecinos y el Comité de Acción y Defensa Local que con tanto ahínco vienen trabajando por el progreso comunal, han dado los primeros pasos para la organización de una fiesta de carácter popular que se verificará en los terrenos mismos que el Fisco acaba de ceder a la Municipalidad.

A esta fiesta serán invitados S. E. el Presidente de la República, los Ministros de Estado, congresales, etc., etc., de acuerdo que cabe esperar que adquirirá grandiosas proporciones, aparte del significado moral que encerrará en sí misma.

La transformación de los terrenos del Polígono constituirá un progreso evidente para la Comuna, toda vez que dentro de poco ésta contará con un espléndido paseo, buenos edificios para escuelas, estadio para los deportistas y habitaciones higiénicas y baratas que alojarán a las gentes de modestos recursos que hoy moran en conventillos.

Se tiene la idea de confeccionar un programa a base de un lunch al aire libre, un torneo deportivo con participación de los mejores elementos de la Liga Yungay, juegos populares, topeaduras e instalación de fondas.

Diputados demócratas debatieron la situación política

HOY SE REUNIRAN CON LOS SENADORES DEL PARTIDO

En la tarde de ayer celebraron una larga reunión los diputados del Partido Demócrata.

En esta oportunidad se debatió extensamente la situación política y la actuación que correspondía a la colectividad de que ellos eran representantes.

Se estimó que se debía conocer el pensamiento de los senadores del Partido, para lo cual hoy se efectuará una nueva reunión a las 18 horas, conjuntamente con los representantes de la Alta Cámara.

La Mesa Directiva Demócrata insistirá en su renuncia

Se procedería a elegir nueva Mesa el próximo martes

Anoche tuvimos oportunidad de conversar con el presidente del Partido Demócrata, doctor don Pedro Pajardo y con los demás miembros de la mesa directiva, señores Alejandro Serani, Jorge Morgado y Sócrates Rayo.

Nos expresaron estos dirigentes demócratas que insistirían en la renuncia de sus respectivos cargos por las razones que habían dado en el texto de las comunicaciones que dirigieron al directorio general, agradeciendo al mismo tiempo la deferencia que habían tenido sus correligionarios al rechazarles sus renuncias en la última reunión.

NUEVA ELECCION

Según se nos ha informado, se procedería a elegir nueva mesa directiva del Partido Demócrata en la próxima semana, por cuanto el directorio general no tomará conocimiento de la insistencia de la renuncia de los actuales dirigentes hasta el próximo martes.

La directiva demócrata se reúne hoy para tratar la cuestión ministerial

Resolverá sobre la participación de los representantes demócratas

En la tarde de ayer se reunió el grupo de mayoría del directorio general del Partido Demócrata con numerosos parlamentarios, con el objeto de tratar la situación política.

A esta reunión se incorporó el delegado señor Luis Mandujano Tobar, quien dió cuenta a sus colegas de que se le había ofrecido la cartera de Agricultura y Tierras y Colonización y al señor Alejandro Serani la del Trabajo.

Se inició sobre esta cuestión una larga discusión, resolviéndose que en la noche se entrevistarán con el Presidente de la República los miembros de la mesa directiva, para tratar la cuestión ministerial.

Según sabemos, en la entrevista que celebraron en la noche con S. E. los dirigentes demócratas, se cambiaron algunas ideas acerca de esta situación.

HOY DARAN LA RESPUESTA

Los señores Mandujano Tobar y Serani expresaron a S. E. que hoy darían su respuesta sobre su aceptación de las carteras de Agricultura y Trabajo, respectivamente, para lo cual consultarían el directorio general de su Partido.

Este organismo máximo se reunirá hoy a las 10 de la mañana con el objeto de pronunciarse sobre la participación de los representantes demócratas en el Ministerio.

DON BERNABE VENEGAS ACUÑA

Después de una penosa y larga enfermedad, ha dejado de existir en la tarde de ayer don Bernabé Venegas Acuña, militar retirado que prestó sus servicios en el Regimiento Miraflores de Traiguén.

Los funerales se efectuarán hoy a las 17 horas.

CITACIONES POLITICAS

CLUB LA UNION DEMOCRATICA. — Cita a sesión de directorio para hoy a las 21 30, en Delicias 3449.

ASAMBLEA RADICAL DE QUINTA NORMAL. — Cita a junta general para el domingo a las 16, en Mapocho esquina Julio Bañados.

ASAMBLEA SOCIAL REPUBLICANA. — Cita a sesión para hoy a las 19.

PARTIDO SOCIAL CRISTIANO. — Hoy a las 18.30, reunión en Testinos 535.

CLUB DEMOCRATA ZENON TORREALBA. — El viernes a las 20, reunión.

TEJIDOS DE LA ESTACION, A PRECIOS TENTADORES

LANAS
ESPECIALES para trajes de invierno, fantasías completamente nuevas, en colores de moda, a
$ 19.50

VERSINA de lana, en colores de última novedad, para trajes sastre, ancho corriente, a
$ 22.50

PAÑO SEDAN
IMPORTADO, en negro, azul, café, granate y cáscara, ancho 130 centímetros, a
$ 55.00

LANAS
ESPECIALES para batas, trajes y abrigos de niñitas, en colores obscuros, doble ancho, a
$ 15.50

"DIAGONALES
PURA LANA, ancho 140, surtido en colores apropiados para batas y abrigos, a
$26.50

LANAS
TEJIDO cruzado, gran moda, ancho 140, variedad en tonos de colores, a
$32.50

LANAS
TEJIDO REALZADO, ancho 140, moda para abrigos, lindos colores, a
$ 38.50

LANAS
DE ACTUALIDAD, recién recibidas, muy apropiadas para abrigos, colores de mucha novedad, desde
$ 50.00

LANAS
IMPORTADAS, ancho 140, para batas y traje sastre, surtido en colores, a
$ 55.00

FELPAS
IMITACION NUTRIA, doble ancho, para adornos y paletóes cortos, el metro desde
$ 75.00

ASTRAKAN
DE MOTA GRANDE, colores café, gris y negro, ancho 130, desde
$ 155.00

FRANELAS
PINTADAS, muy afelpadas, fantasías de gran novedad, ancho 80 ctms., el metro
$ 12.50

Duvetina
DE ALGODON, pintados de gran novedad, recién recibida, doble ancho, el metro
$ 13.50

VIYELLAS
MUY GRUESAS y afranaladas, especiales para pijamas, ancho 80 ctms., el metro
$ 9.50

FRANELAS
PINTADAS gruesas, doble ancho, especiales para blusas y batas de casa, el metro
$ 9.50

VIYELLA
DOBLE ANCHO extenso surtido, muy suaves, fondos claros y a rayas novedosas, el metro
$ 7.50

ESCOCES
DE ALGODON, doble ancho, afranelado, especial para batas, artículo lavable, el metro
$ 12.50

MOLETON
DE ALGODON, en colores claros, para camisas de dormir, doble ancho, el metro
$ 7.50

MOLETON
DE ALGODON, 80 ctms. de ancho, muy grueso y abrigador, el metro
$ 9.50

Popelinas
PARA CAMISAS, en listados de gran novedad, surtido en colores y dibujos, el metro
$ 8.50

Luisinas
EN COLORES CLAROS, especial para ropa interior, en 80 ctms. de ancho, a
$ 7.50

ELIMINE LA DUDA... COMPRE EN

Los pedidos de provincias los despachamos contra reembolso en el mismo día

Grandes Almacenes GARCIA
Alameda y Av. España

Todos nuestros perfumes 'MYRURGIA' los estamos REALIZANDO a PRECIOS MUY BAJOS

Sobre el pago de la Caja al señor Arellano

Una carta

Santiago, 18 de abril de 1934.
Señor Director de "La Nación"
Presente.
Muy señor mío:

En la edición de hoy del diario de su digna dirección, página 11, aparece un suelto de crónica con este título: "$ 243.000 pagará la Caja de Seguro Obligatorio al señor Víctor M. Arellano".

El título y la redacción de este párrafo son francamente tendenciosos. En él se hace aparecer a la mayoría del consejo como otorgando dispendiosamente esta cuantiosa suma de dinero al señor Arellano, aún contra disposición especial de la ley 4054.

La situación es perfectamente distinta: lo que el consejo acordó, fué el cumplimiento de una sentencia judicial, ejecutoriada, que ordena pagar esa suma, sentencia recaída en una demanda de Arellano a la Caja, que siguió por todos sus trámites hasta su aprobación por la Excma. Corte Suprema.

No hay pues, una disposición arbitraria en contra de los intereses de los imponentes de la Caja, sino el cumplimiento de una resolución de los tribunales.

Podría interpretarse el suelto de crónica de mi referencia, en el sentido de que el consejo no sabe resguardar los intereses que le están confiados y esto, por ligereza de una información que no toma el sentido total de la resolución del consejo, sino la opinión de una parte de él que es respetable moralmente, pero que no lo es en derecho.

Rogándole se sirva publicar esta rectificación, saluda atentamente al señor director, Víctor R. Celis M.

Cooperativa de Consumo de las Fuerzas Armadas

Se reunió ayer el Consejo

Presidido por el Sr. General don Marcial Urrutia y con asistencia de los directores: Coronel don Julio Carvallo, su vice presidente; Teniente Coronel de Sanidad, don Enrique Pacheco; Capitán de Fragata, don Raimundo Lopetegui; Brigadier don Carlos Morales y don Luis A. Barraza, se reunió el Consejo de esta Cooperativa, sirviendo de secretario el gerente de ella. El secretario titular excusó su inasistencia por enfermedad.

En esta reunión se dió cuenta de haber concedido ya el Supremo Gobierno, la Personalidad Jurídica, que deja a esta Sociedad legalmente constituída, faltando, por lo tanto, sólo el cumplimiento de otros sencillos requisitos para que sea autorizado su funcionamiento.

El Directorio entró en seguida a ocuparse de asuntos de gran interés, relacionados con la organización de los servicios de la Cooperativa. Nombró además una comisión compuesta: del vice presidente, don Julio Carvallo, y de los señores Pacheco y Lopategui, para que gestione ante el Ministerio de Defensa la obtención de un local para el Almacén de Ventas y de las oficinas.

Se encargó al señor presidente y al gerente para tramitar importantes diligencias relacionadas con las Cajas de Previsión, en virtud de disposiciones de la Ley de Cooperativas.

Se acordó, asimismo, activar los trabajos en la mejor forma posible, resolviéndose para ello celebrar sesiones todos los jueves, y reunirse especialmente el próximo sábado para estudiar un plan de trabajo que se encargó elaborar al gerente, y tratar otros asuntos de la misma índole.

EN HONOR DE DON MANUEL ANTONIO MAIRA

Asistentes al almuerzo de ayer en el Club de la Unión ofrecido por el directorio y altos empleados de la Corporación de Ventas de Salitre y Yodo de Chile, en honor del director don Manuel Antonio Maira, con motivo de su próxima partida al extranjero

UNIVERSIDAD DE CHILE

CREACION DEL INSTITUTO SUPERIOR DE HUMANIDADES

Se previene a los interesados en ingresar al Instituto Pedagógico, que ya está abierta la matrícula para los primeros años del Instituto Superior de Humanidades, en donde se cursarán estudios previos de Pedagogía.

Las solicitudes de admisión se recibe diariamente de 9 a 11.30 en la mañana, y de 2 a 5 de la tarde, solamente hasta las 11.30 de la mañana del sábado 21 del presente mes.

Calles de varias ciudades serán pavimentadas

Se dará trabajo a numerosos obreros. — Facilidades a propietarios

El Gobierno, atento a las necesidades de las provincias en la medida que se lo permiten los recursos disponibles, ha emprendido la ejecución de un extenso plan de trabajos a fin de dotar de pavimentación moderna a las partes centrales de varias ciudades de provincias. Este plan que se ejecuta mediante la aplicación de disposiciones legales que han permitido colocar en nuestro mercado interno gruesos empréstitos, perfectamente financiados con los recursos que determina la ley, permitirán emprender dichas obras, con lo que se ocupará gran número de obreros y se mejorarán las condiciones de vida de diversas ciudades. Estas obras, que serán costeadas en parte por los propietarios con facilidades a 10 años plazo, determinarán una nueva recepción de fondos en esas comunas, con lo cual se proseguirán las obras en diversos programas de ensanche sucesivos. Las obras ya ejecutadas por medio de contratos que elabora la Dirección General de Pavimentación Comunal, cuya ejecución tienen por principal las Alcaldías correspondientes.

Actualmente se trabaja en ciudades de San Antonio, Viña del Mar, Osorno y Temuco y se han preparado las bases para petición de propuestas para Angol, que se abrirán el 8 de abril y para Tocopilla que se abrirán el 8 de mayo en las respectivas Alcaldías.

Las obras de Angol representan una inversión de $ 400.000 y de Talcahuano de $ 400.000.

Se nos informa que en la próxima semana, se completarán los estudios para ampliar la red de Valdivia y para Quillota, en cuyas ciudades se invertirán $ 400.000 en cada una.

BOLETIN OFICIAL DE MINERIA DE LA PROVINCIA DE SANTIAGO

Para las inserciones ordenadas por el Código de Minería dirigirse a

Cas. 81-D, o a Agustinas 1269

VALOR PALABRA 0. 15

A los avisadores de fuera de Santiago se ruega enviar el valor en letra o giro a la orden del Boletín.

Club Hípico - Domingo 22 de Abril de 1934

PRIMERA CARRERA, a la 1.30. — Premio JOHNY FROGGY. — Vallas. — 3.000 metros m|m. — Para caballos de tres años y más. — Peso de Reglamento. — Recargo de 4 kilos a ganadores en saltos antes del 1.o de enero de 1934. — Recargo extra de dos kilos por carrera ganada desde el 1.o de enero de 1934. — Premio: $ 4.000 al primero.

P. Polanco	M. Ponce	1 Naranjal	77	2	Dichoso	Royal Red	Azul, m. rojas, g. blanca	V. Polanco
M. Feliú	N. N.	2 Oropesa	75	8	Citoyen	Oroya	Verde, anillos blancos	A. Pérez, suc.
D. Yáñez	T. Pereira	3 Lanzón	74	4	Rains	La Sexta	Azul y rojo e nb., g. azul	T. Lawrence
D. Sotomayor	E. Asenjo	4 Libia	74	6	Campanazo	Libye II	Azul, m. azul y bl., g. azul	El Embrujo
I. Yáñez	J. Gutiérrez	5 Breton	71	1	Brown	Bretaña	Rojo, banda azul, g. azul	El Canelo
V. Orellana	S. Soto	6 Petorquino	71	3	Old Boy	Bricole	Rojo, banda verde, g. blanco	P. A. Díaz
E. Scala	N. N.	7 Vadarkablar	71	7	El Picaro	Margarina	Blanco, mangas naranja	E. Scala
A. Luna	L. A. Jerez	8 Sintética	69	5	Sin Sabor	Mancel	Blanco, gorra rojo	Tornarol

SEGUNDA CARRERA, a las 2. — Premio DANZIG. — 1,100 metros. — Para productos de dos años que no hayan ganado. — Peso: 54 kilos. — Premio: $ 6,000 al primero.

V. Raby	A. Gutiérrez	1 Bala de Oro	54	10	Nid d'Or	Badalona	Blanco, alam., m. y g. am.	Porteño
		2 Gundemano ex Evidente	54	2	Saint Emilion	Mucha Gracia	Azul, m. azul y bl., g. azul	El Embrujo
D. Sotomayor	J. L. Díaz	3 Malborough	54	9	Nid d'Or	Gamma	Rosado, gorra azul	G. Valenzuela
J. Cavieres	J. M. Baeza	4 Mister Fife	54	7	Ich Dien	La Lisier	Rosado, m. verde, g. verde	J. Astaburuaga
C. Rodríguez	W. Fuentes	5 Ramfis	54	3	Rubens	Maniática	Café, m. morado, g. blanca	F. Rojas
F. Rojas	R. Ravello	6 Whopee	54	1	Lechuguino	Onda	Amarillo, mangas gris	E. Contreras
R. Bernal	J. Carrasco	7 Itzar Zuri	52	4	Rozno	Antignana	Blanco, est. verde, g. roja	Izarra
D. Galaz	R. Urbina	8 M. de Polignac	52	8	Milenko	Distinta	Rojo y negro en r., g. rojo	O. Errázuriz
C. Lacalle	J. Zúñiga	9 Soltura	52	5	Quemso	Royal Red	Blanco, pelotes m. y g. azul	Casi Chevalier
P. Polanco	J. Donoso	10 Ufa	52	6	Citoyen	Madeline	Naranja, braz. y gorra azul	P. del Río
F. Peralta	R. Donoso							

TERCERA CARRERA, a las 2.30. — Premio DANZIG. — 1,100 metros. — Para productos que no hayan ganado. — Peso: 54 kilos. — Premio: $ 6,000 al primero.

R. Plaza	W. Fuentes	1 Armando Rosca	54	8	Kodak	Inherites	Azul, m. y g. rojo	Kodak
A. González	J. Zúñiga	2 El Wazir	54	5	Tagore	Willis	Morado, m. y gorra verde	E. del Solar
P. Bagú	L. A. Morgado	3 Henderson	54	9	Chile II	Décima VII	Blanco, brazaletes negros	A. Gatica
F. Villa	F. Santander	4 Los Laureles	54	2	Henry Lee	Pata Mesa	Azul, faja am., g. azul	General
J. Cavieres	O. Ulloa	5 Pipito	54	4	Henry Lee	Pelegrina	Verde y bl. en r., g. verde	Botafogo
D. Yáñez	L. Lacroix	6 Pretor	54	1	Brown	Perforadora	Azul, m. y gorra blanco	D. Yáñez
L. Díaz	J. M. Arce	7 Volney	54	7	Royal Alarm	Volusia	Azul, m. y g. amarilla	Los Tres
A. Molina	R. Urbina	8 Mitzi	52	10	Milenko	Pravdo	Amarillo, gorra café	Pipo
T. A. Benites	A. Jacial	9 Pilucha	52	6	Pillastre	Dervson	Azul, faja blanca, g. verde	J. Canessa
C. Lacalle	J. Zúñiga	10 Salinera	52	3	Salpicón	Birbles Grove	Azul, banda y gorra rojo	P. Rojas

CUARTA CARRERA, a las 3.05. — Premio DICHOSO. — 1,500 metros. — Para caballos de 3 años y más que no hayan ganado más de $ 8.000. — Peso: 47 kilos. — Recargo de 1 1|2 kilo por cada mil pesos ganados. — En esta carrera no podrán montar sino aprendices y no tendrán descargo como tales. — Premio: $ 4.500.

[illegible]	[illegible]	1 Gran Día	57½	17	Ardiellon	Suzanilla	Blanco, alamares amarillos	Porteño
[illegible]	M. Jerez	2 Loredano	57½	15	Milenko	Leña	Negro, inn. bl., gorra negra	Valparaíso
[illegible]	L. Lacroix	3 Menelao	57½	5	Maidstone	Malaca	Rojo, banda y gorra azul	Hilda
[illegible]	P. Hinojosa	4 Rucanelo	56	8	Retiro	Rezenda	Amarillo, m. café, gorra neg.	Av. González
[illegible]	N. N.	5 La O'quilla	54	11	Eton	Plotta	Rosado, m. amarilla, g. am.	M. González
[illegible]	[illegible]	6 La Pineda	54	2	El Zócalo	Provenza	Blanco, m. y g. am. y rojo	Barcelona
[illegible]	J. Tapia	7 Amon Ra	49	10	Pombal	Pebble II	Azul, lun., m. y gorra blan.	Charmer
[illegible]	G. Chávez	8 Harpya	48	14	Maidstone	Tatiana	Blanco, m. azul y bl., g. az.	Bayardo
[illegible]	A. Molina	9 Delio	47	13	Peter Pan	Dorina	Verde, banda, br. y g. rosada	P. A. Videla
[illegible]	N. N.	10 Enox	47	9	Falkland	Gourgandine	Rasado, m. amarillas, g. ng.	C. Ruz
[illegible]	J. Jara	11 Llentro	47	6	Tacite	Esperta	Azul, m. ng. y bl., g. neg.	Oasis
[illegible]	C. Sánchez	12 Palmunsón	47	4	Pibe	La Malibrán	Amarillo, m. gris perla	E. Contreras
[illegible]	J. Cuevas	13 Rocafuerte	47	3	Old Boy	La Jota	Azulino, banda neg. g. neg.	Kanna
[illegible]	J. M. Arce	14 Sayal	47	12	Tagore	Tierra Blanca	Blanco, braz. y gorra verde	Bir kenheed
[illegible]	R. Rodríguez	15 Volga	47	1	Maidstone	Valgala	Celeste, m. celeste y blanco	A. Heskett
G. Morris	J. 2.o Vergara	16 Averes	46½	16	Kalander	Vesubiana	Rojo cruzado y gorra celeste	Peña Blanca
[illegible]	L. Ahumada	17 Popetina	46½	7	Minué	Bandera Roja	Blanco, gorra negra	C. Ortúzar

QUINTA CARRERA, a las 3.40. — Premio DONCASTER II. — 1,800 metros. — Para caballos de tres años y más ganadores. — Handicap. — Premios: $ 6,500 al primero; $ 1,800 al segundo y $ 900 al tercero.

D. Sotomayor	J. L. Díaz	1 Buen Rumbo	56	6	Saint Emilion	Old Fashion	Celeste, m. celeste y bl.	A. Heskett
U. Verdugo	A. Jacial	2 Winter Queen	51	5	The winter Kin	Maniette	Azulino, alam. br. y g. neg.	Don Carlos
U. Verdugo	J. Molina	3 Buen Gesto	44	7	Volta	Sparkle	Celeste, m. azules, g. roja	J. Prieto
J. Cavieres	O. Ulloa	4 Bucephale	49	1	Joy Bird	Grenoble	Verde, m. verde y bl. list.	J. Silva S.
D. Sandoval	J. Donoso	5 Sal	49	4	Leteo	Salitrera	Blanco y azul en r., g. roja	E. Bouquet
S. Ferrando	C. Sánchez	6 Sarcasmo	45	2	Sandunguero	Stipa	Azul, m. bl. y ng., g. neg.	Oasis
V. Raby	R. Olguín	7 Vindicta	44	3	Tagore	Trianera	Gris perla, c., p. y g. morad.	Ollimaraj

CORRAL: EL 2 CON EL 3

SEXTA CARRERA, a las 4.15. — Premio COTEJO DE POTRILLOS". — Clásico. — 1,100 metros. — Para potrillos de 2 años nacidos en Chile. — Peso: 50 kilos. — Recargo de dos kilos por cada carrera ganada y de tres kilos si la carrera fuera clásica. — Inscripción: $ 60. — Ratificación: $ 60 el lunes 16 de abril. — Premio: $ 12,000 al 1.o.

Art. Muñoz	R. Donoso	1 Vitello	53	5	Henry Lee	Vidente	Negro y azulino en ruedas	Art. Muñoz
E. Rodríguez	V. Carrasco	2 Ch. Lagarde	52	2	Milenko	Valgrania	Verde zig-zag, blanco.	Carlota
P. J. Medina	O. Ulloa	3 Amado, Nervo	50	7	Tacité	Antioquía	Azul y rojo list. g. azul y ro.	Taltal
A. González	R. Olguín	4 El Wazir	50	4	Tagore	Willis	Morado, m. y g. verde	E. del Solar
P. Polanco	J. Donoso	5 Estadista	50	3	Torpedista	Etiquette	Blanco palotes y g. azul	Casi Chevalier
C. Lacalle	J. Carrasco	6 Koeningsmark	50	6	Isabelino	Sea Ferry	Azul, banda y g. roja	P. Rojas
J. Cavieres	J. Zúñiga	7 Shogún	50	1	Tagore	Sweet Cyra	Plata, lunares y g. verde	Metrenquil

SEPTIMA CARRERA, a las 4.50. — Premio DUTY. — 1,400 metros. — Para caballos de tres años y más que hayan ganado más de $ 8,000. — Handicap. — Premio: $ 5.000 al 1.o.

R. Bernal	J. Carrasco	1 Dineta	55	23	Malesherbes	Coliblanca	Amarillo m. gris	E. Contreras
R. Cárdenas	W. Fuentes	2 Dura Ley	55	20	Cuyano III	Duquesita	Negro, amarillo y rojo en ru.	Jenny
S. Ferrando	J. L. Díaz	3 Morea	55	2	Tagore	Mlle. Clermont	Azul m. bl. y negro en rueda	Oasis
D. Velasco	R. Donoso	4 Cocorocó	54	8	Ich Dien	Reina Alegre	Rojo banda y g. azul.	Hilda
E. Lyon	J. Zúñiga	5 Monarquía	54	14	Tagore	La Princesa	Granate, alam. y g. azulina	E. Lyon
C. Lacalle	J. Herrera	6 Esquela	49	17	Peter Pan	Sarah	Rojo y negro en ruedas	O. Errázuriz
J. Medina	R. Urbina	7 Pedante	54	22	Isabelino	Poligama	Blanco, tirantes y g. roja	La Suerte
J. Cavieres	O. Ulloa	8 Phytina	54	9	El Maestro	Partiquina	Café m. y g. blanca	S. Lyon
R. Hernández	V. Carrasco	9 El Chulo	53	15	El Ocho	Chulapina	Rojo y azul listado g. roja	A. Huerta
F. Peralta	R. Ravello	10 Nicaragua	52	6	Isabelino	Nodriza	Blanco, b. neg. g. roja	Ormuzd
E. Allen	A. Jacial	11 Caramanchel	51	16	El Tango	Cara Carmen	Negro m. celeste g. roja	L. A. Castro
J. Casanueva	L. A. Vásquez	12 Contralor	51	10	Majuelo	La Moselle	Verde mangas br. g. nar.	El Lorito
E. Inda	J. Molina	13 B. Pinta	50	13	Calais	Kupela	Naranja, br. y g. azul.	P. del Río
F. Morris	J. 8.o Vergara	14 Miramar	49	12	Raina	My Gail	Blanco, brz. y g. roja.	Los Chongos
L. A. Benítez	J. Marce	15 Patinazo	49	19	Pibe	Croqueta	Blanco m. bl. y rojo list.	Royal
D. López	R. Hinojosa	16 Adony	47	7	Falkland	Gourgandine	Rojo m. blancas b. g. roi.	D. López
L. Espinoza	N. N.	17 Estridente	47	21	Isabelino	Etiquette	Rojo zig-zag y g. verde	Siemprevivas
J. Carrasco	J. Donoso	18 Lily Damita	47	11	Minué	Salpisti	Lila, m. negras g. amarilla	J. Carrasco
J. M. Escalante	C. Cuevas	19 Caramelito	46	3	Buñuelito	La Sorel	Blanco y verde listado	Linares
A. Aguilera	R. Olguín	20 Sin Saber	46	1	Sin Sabor	Monjita	Amarillo m. y g. rojo	M. Lorca
S. Rodríguez	C. Sánchez	21 Rosalba	45	18	Quemso	Kurda	Blanco lunares rojos	Ainero
D. Galáz	C. Leiva	22 Chipe	44	4	Diamond Red	Modesta	Blanco lun. café g. negra	Imperia
D. Ruz	H. Jara	23 Dolores del Río	44	5	Olascoaga	G. Swanson	Rojo m. rojo y blanco list.	Confianza

Van en corral: el 5 con el 6.

OCTAVA CARRERA, a las 5.35. — Premio DUTY. — 1,400 metros. — Para caballos de tres años y más que hayan ganado más de $ 8,000. — Handicap. — Premio: $ 5,500 al 1.o.

D. Velasco	R. Donoso	1 Milímetro	62	12	Tetrameter	Milford	Rojo, banda y g. azul	Hilda
D. Velasco	J. Zúñiga	2 Pegaway	49	9	Grand Night	Baylock	Rojo, banda y g. azul	Hilda
E. Celpa	E. Rebolledo	3 Girasol	49	10	Royal Alarm	Miss Blossom	Naranja m. y g. rojo	Las Termas
A. Moreno	R. Urbina	4 Armónica	56	6	Royal Alarm	Decidida	Naranja g. negra	Jam
D. Sandoval	J. Donoso	5 Collipulli	50	8	Altanero	Agnes	Azul am. y ros. list. g. az.	Unión
A. Donati	F. Santander	6 Fadisea	50	11	Falso Dios	Odisea	Negro, alam. y coc. blanca	Valdivia
L. Cavieres	O. Ulloa	7 Reticencia	50	1	El Tango	Rotisserie	Amarillo, banda y g. café	Alianza
F. Polanco	C. Guerra	8 Wrangel	49	4	Rains	Willia	Amarillo br. az. g. azul	A. Kurte
D. Galáz	R. Hinojosa	9 Chirlpazo	48	7	Peter Pan	Rulla	Negro, m. ros. br. ne. g. roa	M. Gálvez
E. Bernal	J. Molina	10 Nogalito	48	5	Brown	Rhodesia	Amarillo m. gris	E. Contreras
D. López	R. Olguín	11 Catanzaro	46	2	El Tango	Cachucha	Rojo m. bl. ani. rojos g. az.	D. López
H. Pérez	C. Leiva	12 Granizada	44	3	Firmament	Rock	Gris perla g. roja	Rex

NOVENA CARRERA, a las 6. — Premio DUTY. — 1,400 metros. — Para caballos de tres años y más que hayan ganado más de $ 8,000. — Handicap. — Premio: $ 4.500 al 1.o.

L. Cavieres	J. M. Baeza	1 Last Alarm	60	16	Royal Alarm	Dusting	Azul c. bot y g. blanca	Selección
D. Sandoval	J. Carrasco	2 Rico Moro	59	19	Rico	Kedive	Blanco y az. en ru. g. roja	E. Bouquet
F. Raby	A. Gutiérrez	3 Last Sandal	55	8	Sandal	Lady Susan	Azul c. bl. en rue g. roja	E. Bouquet
D. Boncerio	V. Carrasco	4 Amateur	56	20	Armateur	Bellota II	Blanco banda roja g. negra	Santa Rosa
F. Peralta	L. A. Morgado	5 Periodista	55	3	El Maestro	Noticia II	Amarillo m. rojas	J. Jorquera
F. Peralta	R. Olguín	6 Amalthée	52	13	Joy Bird	Zarabanda	Celeste, list. br. v g. azul	No me Olvides
F. Morris	W. Fuentes	7 Ciruja	54	9	El Tango	Cachucha	Blanco br. y g. roja	Los Chongos
L. Guerra	F. Santander	8 Capitol	53	17	Capitolio	My Life	Rosado, c. p. y g. negra	S. Guerra
F. Cáceres	O. Ulloa	9 Fatma	53	12	Campanazo	Felpa	Blanco y azul a cuadros	Génova
F. Ruz	Arm. Nieto	10 Benarés	52	6	Tagore	Mlle Clermont	Granate m. y g. negra	Buenos Aires
F. Villa	J. Silva	11 Gamazo	52	4	Royal Alarm	Grivoise	Am. m. am. y rojo listado	F. Villa
J. Avila	A. Jacial	12 Groenlandia	52	21	Tacité	Gilboulée	Blanca m. lilas	Lilas Blancas
Art. Muñoz	L. Ahumada	13 Oferta	52	1	Old Boy	Sambre	Verde de Nilo tir. y g. ne.	El Monarca
L. Ferrando	J. L. Díaz	14 Savonarola	52	10	Maidstone	Sweet Lassie	Azul m. bl. y negro en rue	Oasis
L. Grilli	R. Donoso	15 Sincera	52	7	Sin Sabor	Comaire	Blanco, lunares amarillos	J. Siniibaldi
F. Bagú	R. Urbina	16 Desventurado	51	11	El Ocho	Buenaventura	Blanco, braz. negros	A. Gatica
E. Díaz	J. Molina	17 Letania	50	18	El Tango	Lea	Rojo, faja y br. az. y bl.	El Canelo
L. Ramírez	F. Santander	18 Recursana	49	15	Minue	Dune Site	Morado m. y g. blanca	Popeta
L. Rodríguez	B. González	19 Rendija	49	2	Alum	Fechoría	Rosado lunares verdes	J. Rodríguez
D. Pérez	J. Donoso	20 San de Oro	48	14	Salpicón	Agripina	Am. m. bl. g. negra	Don Calixto
L. Espinoza	R. Hinojosa	21 Batatazo	47	5	Paf	Mosquita Muer	Morado lunares y g. blanca	El Socio

Corrales: el 2 con el 3 y el 5 con el 6.

TURF

Manifestación a los jinetes Zúñiga y Villena

El directorio de la Sociedad Hípica "Luis Cousiño", en sesión celebrada ayer, entre otras cosas, acordó despedir con un banquete a los socios activos señores Juan Zúñiga y Misael Villena, que parten el 28 del presente a Panamá, a ejercer su profesión de jinetes.

Esta manifestación de aprecio y cariño que se tributará a los jockeys aludidos se efectuará el miércoles 25 en la noche, en el local social, y la comisión nombrada para dar cumplimiento a este acuerdo y demás que tenga relación con este acto, en que se trata de exteriorizar el gran afecto que se siente por ellos.

Además, en esta reunión se les hará entrega de un mensaje fraternal que los hípicos chilenos envían a sus colegas de la República del Norte.

Nueva sucursal de apuestas combinadas

DEL CLUB HIPICO

Las apuestas combinadas del Club Hípico de Santiago, han establecido una nueva sucursal en Avenida de las Delicias N.° 2275, que atenderá con los mínimums, días y horas establecidos.

Bar y Restaurant MONTE-CARLO

Hoy 19, a las 7 P. M. Inauguración

BANDERA 624

BUFFET ESPECIAL PARA LOS INVITADOS.

REGIA ORQUESTA

NOTA.—SE RUEGA A LOS SEÑORES INVITADOS PRESENTAR SUS TARJETAS A LA ENTRADA.

Hipódromo Chile - Domingo 22 de Abril de 193

PRIMERA CARRERA. — A las 8.30. — Premio ENIGMATICO. — 900 metros. — Para productos de 2 años no ganadores. — 54 kilos. — Descargo de 1 kilo por carrera perdida en el Hipódromo Chile. — Premio: $ 5,000 al 1.o.

J. Rojas	M. Quezada	1 Black Jack	54	10	Eton	Péter Pan	Cartillas	Granate, banda am.	H. Rojas
D. Galaz	R. Hinojosa	2 Fogonero	53	2	Péter Pan	Punta a Punta	R, fj. y brz. az. y bl., g. az.	El Canelo
G. de la Cerda	S. Valencia	3 Lairdcito	53	5	Laird	La Riviera	Am., br. y g. ros.	El Cura
Av. Muñoz.	M. Hinojosa	4 Patiño	53	3	Brown	Paparrabias	V., anillos y g. naranja.	E. Allan
S. Miranda	L. Lacroix	5 Cantavieja	52	9	Almodovar	Copla	Nar., lunares y g. negra.	Amaterasu
F. Peralta	J. Vergara	6 Collcheu	52	6	Puelche	Olga Romanoff	Nj., m. nj., br. y g. az.	Santa Ana
A. Aguilera	V. Carrasco	7 Guarapón	52	1	Firmament	Gallipool	V., m. n. y bl., m. v., br.	R. Herrera
M. Feliú	M. J. Silva	8 Ozella	52	7	Alejo	Devaine	Verde, anillos bl.	A. Pérez
E. Inda	A. Jacial	9 Agua Fuerte	51	4	Pillastre	Agua Ve	V., brz. bl., g. roja.	Las Cruces
J. Cavieres	J. Donoso	10 Bornadita	51	8	Campoamor	Drury Lane	Cobre.	J. Chilo

SEGUNDA CARRERA. — A las 9. — Premio EL TRIL. — 1,500 metros (7.a serie). — Omnium handicap. — Premio: $ 3,000 al 1.o.

J. F. Salinas	J. Carrasco.	1 Realidad III	58	2	Iniciador	Riña	R., lunares bl., g. ng.	B. Neff
I. Yáñez	A. Gutiérrez	2 Dardo	55	11	Citoyen	Perforador	Az., m. rosadas.	I. Yáñez
R. Hernández	V. Carrasco	3 Estética	52	12	Brown	Esteta	V., anillos y g. nar.	E. Allan
R. Hernández	A. Pérez	4 Islamita	49	5	Islam	Cabritilla	Am. y n. list., g. bl.	J. Núñez
L. A. Ramírez	O. Ulloa	5 Picante	52	8	Salpicón	Pipperceste	Oro cruz y g. az.	Santo
R. Amaro	C. Rebolledo	6 Colorete	51	7	Ich Dien	Midinette	R. zig zag y g. v.	Siempreviva
R. Aranda	A. Correa.	7 Brujería	50	9	Rains	Ciudadela	V., m. mor., g. rj.	F. Galvez
G. Valenzuela	A. Jacial	8 Celia	50	1	El Maestro	Cecil	Nar., m. bl., g. v.	G. Valenzuela
J. Guajardo	G. Valencia	9 Old Nagger	47	6	Hors Pair	Dame d'Honnet	Negro, tir. bl., g. roja.	Santa Cruz
I. Erazo	C. Leiva	10 Filmaiquén	47	11	Folletín	Zarza	Am., faja y g. n.	A. Correa
A. Donati	H. Jara	11 United Press	47	10	Citoyen	La Gaceta	Am., br. y g. az.	J. Ferrer
Av. Muñoz.	C. Sánchez	12 El Palermo	46	13	Paltenas	Boa	Ros. j. n. list., g. n.	Sureño
Aníbal Zúñiga	C. Cuevas	13 Mary Duggan	45	3	Brown	Matadora	Bl., m. v., g. roja.	L. Muñoz
P. Rojas	L. Ahumada	14 Bazal	44	4	Campoamor	Brea	Az. banda roja.	Nebur

VAN EN CORRAL: El 3 con el 4

TERCERA CARRERA. — A las 9.30. — Premio EL TRIL. — 1,500 metros (6.a serie). — Omnium handicap. — Premio: $ 3,000 al 1.o.

I. Yáñez	A. Gutiérrez	1 Sal Azul	58	12	Tristán o Salp.	Infanta	Az., m. ros.	I. Yáñez
G. Valenzuela	O. Ulloa	2 Clarión	57	4	Royal Alarm	Carcamagnole	Celeste, g. negra.	C. Inquieto
E. Scala	L. A. Morgado	3 Cienfuegos	55	2	Royal Alarm	Coqueta	Rojo y bl. a cuadros.	Las Heras
L. A. Ramírez	J. Donoso	4 Birojuete	52	7	Pillastre	D'Jenana	Amarillo.	D. Ramírez
P. Boncerís	C. Rebolledo	5 Hinnu	52	9	Tiny	Hindú Godess	Bl., banda roja, g. n.	Santa Rosa
F. Rojas	R. Donoso	6 Bribona	51	10	Tulipbardine	Modista	Az., bl. y r. en ruedas.	D. Pérez
S. Avila	A. Jacial	7 Espérame	50	11	Brown	Estepa	Az., m. v., g. roja.	G. Avila
G. de la Cerda	V. Carrasco	8 Fiadora	50	3	Champignol	Tramontana	Negro, m. lilas y n. list.	Ebro
E. Fuentes	C. Chávez.	9 Trágica	50	13	Buñuelito	La Sorel	Am., tir. n., m. an., an. n.	O. Berríos
R. Díaz	J. Molina	10 Camino	49	1	Minue	Alita	R., fj., br. y b. az. y bl.	El Cazador
S. Ferrando	N. Liera.	11 Da Vinci	49	5	Brown	Esteta	Bl., b. az., m. bl. y az. list.	O. Téllez
I. Bastarrica	A. Correa	12 Mujer	46	6	El Ocho	Pastora	Rojo cruz y g. am.	I. Bastarrica
C. Pérez	H. Jara	13 Cualquier Día	44	5	Ich Dien	Orelta	Bl., braz. y g. morada.	E. Blanco

CUARTA CARRERA. — Alas 10. — Premio EL TRIL. — 1.500 metros (5.a serie). — Omnium handicap. — Premio: $ 3.000 al 1.o.

I. Yáñez	A. Gutiérrez	1 Marny	57	9	Malesherbes	La Cambiatti	Am., m. bl., br. am., g. az.	El Cazador
C. Quezada	M. Quezada	2 Timador	56	3	Armateur	Tramoya	Az., banda am.	Marilia
A. Aguilera	V. Carrasco	3 Blue Jacket	55	6	Call o the Wi	Blue River	V., b. n. y bl., m. v., br. bl.	R. Herrera
I. Bastarrica	A. Valenzuela	4 Cocolleo	55	7	Joy Bird	Grenoble	Rojo, cruz y g. am.	I. Bastarrica
G. Valenzuela	A. Jacial	5 Signorinetta	55	8	El Maestro	Seve	Celeste, g. negra.	C. Inquieto
R. Aranda	A. Correa	6 Burguesía	52	11	Rains	Bluette	Rojo cruzado, braz. az.	Reina
F. Badía	A. Pérez.	7 La Trianera	52	2	Paf	Flor de Thé	Am., costuras y g. azul.	Kukaña
N. Ramírez	J. Donoso	8 Tentador	52	4	Tenerife	Pinganilla	Nar., g. gris.	A. Salas
F. Boncerio	C. Rebolledo	9 Rosedal	51	10	Number One	Cecilita	Bl., banda r., g. n.	Santa Rosa
A. Luna	J. Molina	10 Flor de Vigo	50	1	Picacho	Vigésima II	Café, m. y g. nar.	D. Ubeira
J. Carrasco	A. Jacial	11 Tintorera	48	5	Tenerife	Ismenia	Morado, braz. y g. bl.	J. Carrasco

QUINTA CARRERA, a las 10.30. — Premio EL TRIL. — 1.500 metros. (4.a serie). Omnium hand icap. — Premio: $ 3,000 al 1.o.

S. González	W. Fuentes	1 Aborigen	59	8	Islam

Badminton y Morning Star en Carabineros

El sábado reaparecerán estos clubs que han estado en relache por motivos ajenos a la voluntad de sus respectivos dirigentes.

El Badminton, que ha estado trabajando en privado, aparecerá como nuevo: ligeros cambios en sus divergas líneas le darán mayor consistencia y confianza para responder a las necesidades del momento y al afecto que le profesa el público.

Por su parte, el Morning Star, a quien una marcada mala estrella le ha estado persiguiendo últimamente, espera rehabilitarse ampliamente, para cuyo fin cuenta con elementos fogueados en esta clase de lides, tales como Morales, Gonzáles, Sánchez, Aranda y Farfán.

Será, pues, a no dudarlo, un match apretado, de esos que saben mantener el entusiasmo del público durante todo su desarrollo, sin que decaiga un solo instante.

Dos preliminares entre equipos livianos completarán el acto, haciendo pasar gratos momentos a los fervorosos aficionados del sector San Pablo.

Gimnasio y deportes en la Y. M. C. A.

Con una asistencia extraordinaria funciona el gimnasio de la Asociación Cristiana de Jóvenes, ubicado en Arturo Prat 130, con motivo de las clases de gimnasia y deportes que dirige el Director del Departamento de Educación Física, don Benedicto Kocian.

Las clases para menores, como se sabe, funcionan los días martes y jueves, de 17.30 a 18.30 horas; intermedios: los días lunes y viernes, a la misma hora; las clases para comerciantes a mediodía son los martes, jueves y sábados, de 12.30 a 13.30; las de Crepúsculo los días lunes, miércoles y viernes, de 19.15 a 20.15 horas. Las damas tienen clases especiales los días lunes, jueves y sábados, de 10 a 11 horas; y las estudiantes, miércoles y sábados, de 15 a 16 horas.

Las personas que deseen mayores informes, pueden pedirlos a la secretaría general, Arturo Prat 130.

La "furia" española se verá el domingo frente a Colo Colo

La temporada de fútbol que ha entrado de lleno en pleno apogeo, tendrá el domingo próximo su Santa Laura, una de los etapas más importantes del año, como que habrán de encontrarse dos de los conjuntos que en el correr de la temporada han conseguido destacarse nítidamente del nivel.

Bien es cierto que Colo Colo, por una u otra causa, no ha logrado todavía enrizar rumbos definitivos hacia la cumbre, como en períodos anteriores; pero ello será cuestión de días y tal vez de horas, si su directiva tiene la suerte de realizar el plan de trabajo que se ha trazado. Entre tanto, nadie que entienda en fútbol puede dudar de su capacidad, ni de los deseos que sus componentes abrigan de recuperar en breve el terreno que llevan perdido.

Precisamente, esta circunstancia será la que hará de el dominguero mayor brillo, por cuanto un revés ante el "once" peninsular lo expondría a cuadar relegado en segundo término, ya que para resarcirse en materias deportivas cuesta mucho. El Colo Colo cuenta con el cariño de la afición, cuyos fieles hinchas esperan ansiosamente verlo resurgir, de modo que un triunfo sobre los rojos, principalmente a raíz de ganar éstos en gran estilo a los italianos, tendría enormes trascendencia.

Pero no hay que olvidar que los españoles van para arriba, mejorando cada día más, y si a eso agregamos que no hay mayor estímulo para un equipo que las victorias consecutivas, comprenderemos que en el match en referencia actuarán todos los medios de que son capaces antes de exponerse a sufrir una derrota. Su quinteto ofensivo ya se demostró inteligente, codicioso y certero, factores que lo hacen temible ante el adversario más disciplinado.

Será, pues, en extremo interesante ver luchar palmo a palmo por las honores de la jornada, a jugadores de la talla de Welch, Orrego, Montero, Eduardo y Sorrell, por parte de los albos, y a Chaparro, Ríos, Valdivia, Pérez, Adler y Miranda, por el bando de los peninsulares.

Respecto a la preparación, sabemos que no se han descuidado un punto, de manera que llegarán al field en excelentes condiciones de vitalidad y potencia, para afrontar en debida forma las difíciles alternativas de la contienda.

LOS ALBOS PROBARAN A CHAPARRO DE PUNTERO DERECHO Y DE INTER A VALDIVIA

LOS PRELIMINARES. — Los [illegible] lo estarán a cargo de los terceros equipos infantiles y de los cuadros B de los adultos, conjuntos que están integrados por muchachos diestros, valientes y decididos para la práctica del noble y popular deporte.

EL MATCH DE FONDO. — Finalmente, a las 16, ante el árbitro señor Baltazar Bustamante, entrarán al field los cuadros superiores, haciéndose representar por la plana mayor completa.

EL PROBABLE EQUIPO ALBO. — El comando albo ha designado el siguiente cuadro:

Cortés

Welch [illegible]

Montero — Orrego — Zapata

Valdivia — Sorrell — Eduardo

Chaparro — Osorio

En caso de que Raúl Vidal, de Schwager, reemplazará a Valdivia.

Club de Deportes "Gladiadores".—Junta general para hoy, a las 22 horas, en Agustinas 1207.

Morning Star Sporting Club

Se ruega a todos los jugadores que actuaron el año 1933, se sirvan pasar por [illegible] Moneda 1367, de 18 a 19.30, a fin de constituir los equipos que actuarán en la presente temporada.

A las 19 se cita a los siguientes jugadores: Fuentes, Morales, Oyanedel, Sánchez, Feria, Gonzáles, Aranda, Aceítano, Salinas, Jaramillo, Farfán, Barrios, Tarey, Rosales, San Martín, Varaza, Silva, Aguilera, Duque, Pimentel, Olate, Gonzáles, Gonzáles Tomás e Isaías, Olivos, Sánchez, Fuentes, Cabrera, Bascuñán, Octavio Carvajal, hermanos Angulo, Olróo y Ahumada.

En la secretaría se necesita con urgencia a [illegible] Felipe Morales, Rubins y Amigo.

MC[illegible] AR INFANTIL.— Junta gr[illegible] hoy a las 18.30, en Mo[illegible].

Campeonato de Apertura de los Infantiles

El próximo domingo procederá el campeonato de apertura, pero con tanto éxito ha organizado la sección Infantil de la Asociación de Fútbol de Santiago.

EL CALENDARIO

División Juvenil

Badminton con Colo Colo.

Maza lanes con Morning Star.

U. D. Española con Gimnástico-Prat.

Primera división

Badminton con Green Cross.

Magallanes con Morning Star.

L. Wanderers con U. D. Española.

COMISION DE DISCIPLINA

Se reunirá mañana para ocuparse del caso relacionado con el jugador Juan Aranda Lido. Se cita a los dirigentes del Metropolitano y del Morning Star, como asimismo a los miembros de la comisión.

Julio Morales y el homenaje de hoy

Lo festeja el Comercio Atlético

No hay duda de que la manifestación de honor que ofrece esta noche el Comercio Atlético a don Julio Morales del Canto, en su local social de la calle San Diego, merece ser comentada en su doble aspecto de expresión de camaradería deportiva y de acción, llamada a cumplimentar a uno de nuestros más conocidos hombres del deporte.

En su primer aspecto, cabe hacer resaltar que el Comercio Atlético es una institución que no pertenece a la Asociación de Fútbol de Santiago, y, por consiguiente, no ha podido apreciar, en sus propias filas, las ventajas de todo orden que envuelve las orientaciones de este mentor de los deportes, que es Don Julio Morales.

De ahí que sea más significativa esta reunión, que representa parte de la finalidad deportiva de premiar a un apóstol del deporte, la de exhibir a la luz de nuestras actividades diarias los sólidos cimientos de una colectividad que nació ayer, y que une de sus primeros pasos lo encauza hacia el reconocimiento de los trabajos que durante 30 años consecutivos ha desempeñado en bien de la causa deportiva, don Julio Morales.

La colectividad que reúne todo el elemento del barrio Avenida Matta-San Diego puede estar cierta de que esta noche, al alzar sus voces para saludar la concurrencia de este viejo deportista, rememora, en ese gesto, las actitudes de otros tiempos, cuando los gladiadores de antaño eran objeto de la consideración de los muchachos que procuraban inspirar sus actitudes, en la severa lección que representaba el pasado de esos hombres.

Festejar a don Julio Morales del Canto es saludar, por una colectividad que se inicia, todas esas glorias del deporte, que aun siguen concurriendo a nuestras canchas, dándonos así, una vibrante lección de optimismo.

—Las adhesiones para la fiesta de esta noche se reciben en San Diego 1130, hasta las 16.

Don Julio Morales

Campeones ciclistas reaparecen el domingo

Intervendrán en el torneo que prepara la Ude., en Santa Laura

El torneo que para este domingo anuncia la UDE. en el velódromo de Santa Laura ha logrado interesar a todo el elemento ciclista de nuestra ciudad, especialmente cuando anuncian su participación algunos destacados corredores de Valparaíso que se harán presente en este festival.

Así se espera que el domingo participen en los 25 mil metros, prueba básica de la reunión elementos de la talla de Ruiz, Gómez, Donoso, Folchi, Lavanderos, Torres, Bermejo, Martínez, Estay, Gangas y varios otros que se nos escapan, y que darán un interés extraordinario al festival.

Buenos estímulos se entregarán a los vencedores y a la larga lista que dimos a conocer ayer, tenemos hoy que agregar los obsequios hechos por los señores Massané, Jiménez, Calvo y Lecanda.

Un buen buffet a precios módicos y una buena banda de músicos contribuirán a que el espectáculo sea más ameno, más aún cuando los precios que se cobrarán serán extraordinarios, y a que las damas y niños menores tendrán libre acceso al velódromo.

De todos los deportes

EL 28 del presente se iniciará la temporada oficial de la Liga Gráfica en la cancha de la Escuela de Medicina.

Las inscripciones continúan abiertas. Hasta hoy han ratificado su inscripción 11 clubs.

GREEN Cross se encuentra en un período de intensa actividad. Los entrenamientos de football se harán en adelante en la cancha de la Casa de Orates. El primero y segundo equipos se entrenarán de 16 a 17.30, los martes miércoles y jueves. Los infantiles lo harán hoy a la misma hora.

Hoy, a las 19 se reunirán en la secretaría los juveniles e infantiles.

SE iniciarán pronto las actividades del rugby. Los del Green Cross han comenzado su entrenamiento en el gimnasio de la Tracción Eléctrica, Rosas 1754, donde se reunirán hoy a las 18.30.

Hoy se efectuará la primera clase de lección teórica a las 21.30 en Ahumada 350.

El sábado habrá una segunda sesión de entrenamiento de conjunto a las 14.30 en la cancha.

ATLANDIDA prepara su primer torneo interno de la temporada para el domingo próximo en el Estadio de la Escuela de Carabineros.

Se desarrollará el siguiente programa: 100, 400, 1.500 y 5.000 metros planos; 200 metros con vallas; saltos altos; largo; lanzamiento del disco y del martillo y posta de 4 por 100 metros.

LUIS Azócar se anotó el mayor puntaje en el segundo torneo atlético organizado por el Club de Peñaflor. Obtuvo un total de 55 puntos. Los otros puestos correspondieron a E. Jérez, con 28; N. Melo, con 27; Ferrer, con 26 y [illegible], con [illegible].

Torneo infantil de basketball del B. de Piedad

Mañana quedarán cerradas las inscripciones

La comisión nombrada por el Bando de Piedad y que tendrá a su cargo la organización de este campeonato, nos pide comunicar a los diferentes clubs que fueron invitados y a los que deseen participar en este torneo, que las inscripciones quedarán cerradas impostergablemente mañana.

Hasta el momento han sido numerosas las inscripciones recibidas y entre las más importantes podemos citar a los clubs: Universitario, Internacional, Bando de Piedad, Colombia, El León, Rafael Franco, Tabú, Deportivo Olea, Casa de Menores y muchos otros más.

En atención a los preparativos que efectúa el Bando en su cancha de la calle Lord Cochrane y la buena organización que se le dará a este torneo, agregados a los excelentes premios en disputa, como el trofeo "La Nación" y "Los Tiempos" y copa Bando de Piedad permiten asegurar que esta competencia será todo un éxito.

La comisión del campeonato atiende diariamente en Arturo Prat 82, a los señores representantes de los clubs.

Actividades del Deportivo Nacional

El próximo domingo los equipos masculinos y femeninos participarán en los festejos del aniversario del Club Deportivo "Huracán" de Lio Lieo, a donde han sido especialmente invitados.

Se nos pide avisar a los socios y amigos de la institución que participaron en los viajes a Juan Fernández y veraneo de Algarrobo, que en la Casa de la Suerte, Bandera 240, se pueden adherir para la comida del lunes 30; serán atendidos a toda hora del día.

El jueves 26 habrá junta general para ocuparse de asuntos de interés.

Las personas que posean grupos fotográficos tomados este año en la Isla de Juan Fernández y en el Campamento de Algarrobo, pueden presentarlos a la comida que se efectuará el lunes 30; serán premiados los tres mejores grupos.

Se reitera que funcionará un curso de gimnasia en el Instituto de Educación Física, los días martes y jueves, de 21.30 a 22.30. Las personas y socios interesados pueden ocurrir a Bandera 240 e firmar la respectiva [illegible] [illegible].

El retiro de los uruguayos del certamen se veía venir

Leandro Gómez Harley ha decaído visiblemente en su calidad y estilo de juego

EL FOOTBALL PROFESIONAL ARGENTINO ESTA MARCANDO UN RECORD. — CIENTO VEINTE MIL PERSONAS PRESENCIARON LOS PARTIDOS DEL DOMINGO ULTIMO

(De nuestro Enviado Especial, señor Tulio Villagra)

BUENOS AIRES, 16.— Ayer domingo salimos muy de mañana a visitar El Tigre. Desde el local de la Federación Argentina partimos en diez cómodos autos, proporcionados por el Automóvil Club Argentino y manejados por sus propios dueños, los componentes de las delegaciones de Brasil, Argentina y Chile. Los uruguayos rehusaron la invitación que les hicieron los dirigentes argentinos. Esta actitud de los orientales ha caído como una bomba entre los deportistas bonaerenses.

En el embarcadero nos esperaba una gran lancha de la Armada Argentina, en la cual recorrimos el río en una gran extensión. A mediodía desembarcamos en una islita a orillas del Paraná donde nos esperaba un espléndido almuerzo. Al caer la tarde nos embarcamos de regreso a Buenos Aires, llevándonos un grato recuerdo de este paseo, por las muchas atenciones de que fuimos objeto.

Las relaciones con los uruguayos están muy tirantes desde el encuentro entre éstos y los brasileños. Este partido fué arbitrado por Erasmo López, quien— según los uruguayos— los echó al "saco". Es verdad que el juego desarrollado por ambos equipos fué muy brusco y que Erasmo no fué todo lo enérgico que debió ser, pero en ningún caso el arbitraje fué parcial, como ellos aseguran. Al final del encuentro los jugadores orientales insultaron groseramente a López y al mayor González, cuando éste intervino para calmar los ánimos.

Voy a relatar dos hechos que han llamado mucho la atención. En el Hotel d'Arc están alojados brasileños, uruguayos, argentinos y chilenos. En todo el tiempo que dura nuestra estada en Buenos Aires, jamás los uruguayos se han juntado con los muchachos de las demás delegaciones, habiendo permanecido completamente aislados a pesar de haber visto la camaradería que reina entre todos los componentes de las otras delegaciones. Esto es con respecto a la actitud social de los uruguayos. Ahora, en los diferentes partidos en que han actuado, han sido protagonistas de actos muy poco deportivos. Así tenemos que en el encuentro uruguayo - brasileño, Gómez Harley, en un descuido del árbitro, asestó una formidable bofetada a un brasileño. Ahora que nombro a Gómez Harley, diré lo cambiado que hemos encontrado a Leandro. Ya no es el jugador científico y caballeroso que vimos en Santiago. Ahora usa un "excelente" juego brusco, a la vez que insulta a sus contrarios, árbitros y dirigentes. La actitud de Leandro ha sido para nosotros la gran sorpresa del Campeonato.

Los uruguayos han dado la nota alta en este certamen con respecto a su comportamiento dentro y fuera de la cancha.

En esta semana terminará el Campeonato, regresando nuestra delegación el próximo lunes. En Mendoza jugaremos contra un seleccionado, para seguir después inmediatamente a Chile.

Los resultados económicos del football profesional siguen mejorando. Me ha llamado poderosamente la atención el enorme público que asiste a las diferentes canchas. Los resultados del football argentino son muy diferentes a los del football profesional chileno. Cada partido es ardumente disputado y los scores que se registran son muy estrechos, de manera que los aficionados que asisten rara vez salen defraudados, pues siempre presencian encuentros equiparados y de emoción. ¡Qué diferente nuestro football! Vamos a ver al Audax jugar con el Santiago National y durante los 90 minutos sólo vemos meter goles a un equipo. Y esto es siempre que no ocurra que el menos cotizado no le pasa una goleada al "grande", como los llama nuestra prensa. Como un dato de interés, copio los resultados del último domingo, con un cuadro del "publicazo" que asistió a los diferentes partidos:

Independiente versus River Plate. Cancha, River Plate. Ganó Independiente 2 x 0. Asistencia: 45 mil espectadores.

Platense versus Racing. Cancha del Racing. Ganó Platense 4 x 2. Público: 15.000 personas.

San Lorenzo versus Boca Junior. Cancha, San Lorenzo. Empataron a 1 goal. Asistieron 40.000 espectadores.

Gimnasia y Esgrima versus Huracán. Cancha, Gimnasia y Esgrima. Ganó Huracán 1 x 0. Espectadores: 8.000.

Estudiantes de la Plata versus Ferrocarril Oeste. Cancha del Ferrocarril Oeste. Ganó Ferrocarril Oeste, por 4 a 2. Asistencia: 7.000 espectadores.

Y ahora vamos a ver cómo nos trata la suerte en la segunda rueda.— (TULIO VILLAGRA, Enviado Especial).

El Campeonato Militar de Polo

Hoy continuará el desarrollo del campeonato militar de polo, en la cancha de costumbre.

A las 15 horas actuarán los equipos de la 3ª Brigada de Caballería con Remonta. Umpire, señor A. Costabal.

A las 16.30 horas se medirán Camarones con Nos, bajo la dirección del señor L. Larenas.

La 3ª Brigada está integrada por M. Chaparro (2), A. Griegui (2), J. Scavedra (3), y A. Fuentes (3). Reserva, E. Latorre (2).

Remonta está formado por J. Poblete (4), J. Torrealba (4), J. M. Muñoz (6), M. Morales (7). Reserva G. Castro (4).

Camarones: A. Reyes (1), J. Domínguez (2), A. Pérez (2) y O. Silva (3).

Nos: J. García (0), F. Echenique (5), H. Santa Cruz (0) y F. Astaburuaga (3).

Asociación de Football de Santiago

SESION DE CONSEJO AMATEUR

Para mañana viernes, a las 19, está citado el Consejo Amateur a fin de ocuparse de la renuncia colectiva del directorio y proceder a las designaciones en el mismo, de acuerdo con los nuevos reglamentos.

9 años cumple hoy el COLO COLO

Celebrará sesión solemne esta noche para conmemorar el aniversario

En la presente fecha cumple la entidad alba nueve años de vida, lapso en que la institución ha trabajado incansablemente en bien del popular deporte, sin desmayar unápice, cualquiera que haya sido la fortuna que la haya rodeado.

Waldo Sanhueza, actual presidente de los albos

De sus filas han salido muchos de los mejores elementos integrantes de equipos internacionales, cuyas proezas hicieron pasar ufanos los colores albos por el viejo mundo. Su jira de 1927 constituyó la consagración definitiva del Colo Colo, pues se midió con éxito ante los más fuertes equipos españoles, franceses y alemanes, dejando en todas partes la más óptima impresión por la gallardía, pericia y caballerosidad.

Sobre sus temporadas oficiales todos sabemos cómo logró alentar a las demás instituciones locales, hasta impulsar el football por la senda de progreso que jamás nos hubiéramos imaginado.

Actualmente su cuadro de honor no ha respondido por cierto a los antecedentes de la colectividad; pero ello no obsta para que reconozcamos que hay en sus filas valores individuales de primer orden, como está comprobado al elegir algunos clubs argentinos a dos de sus mejores hombres: Mayo y Luco, los únicos exponentes que han salido consagrados del país, y por los cuales se han pagado gruesas sumas.

Su directiva se preocupa ahora de estrechar las filas y ver modo de levantar el cuadro al puesto que entre sus congéneres le corresponde. Para ello está dispuesta a no omitir sacrificios de ninguna especie, respondiendo así al cariño que el público deportivo le profesa.

Su caja está en buenas condiciones, hecho que le permitirá desarrollar sin vacilaciones cualquier plan de trabajo que sea necesario emprender, pudiendo mirar por consiguiente sin zozobras hacia el futuro.

Al rememorar tan fausta fecha, justo es recordar también, aparte de los jugadores más sobresalientes, a los señores Carlos Bello, Tomás Olivos, Jorge Silva y varios otros dirigentes, que, junto con su actual presidente, don Waldo Sanhueza, han tenido en los años transcurridos el mayor peso de la labor realizada.

Con tal motivo, hoy a las 21.30 horas, en 21 de Mayo 562, el Colo Colo celebrará una sesión solemne, a la que están convocados todos los socios, miembros honorarios y cooperadores en general.

Atletas universitarios actuarán el sábado

Interesante torneo se efectuará en el E. Militar

A las 15, el próximo sábado, en el Estadio Militar, el Club Universitario efectuará su primer torneo interno de atletismo con pruebas para damas y hombres.

En las primeras, que intervendrán Raquel Martínez, Marina Herrera, María Salas, etc., que en muchos campeonatos han tenido destacada actuación.

En las segundas, se distinguen Aranda, Zamorano, Grau, Racoursier, Correa, Santibáñez, etc.

El programa es el siguiente: 100 y 400 metros planos, salto alto y largo, bala y dardo y posta de 3 x 1.000 metros, para hombres. 100 metros, bala, salto largo y posta de 4 x 100 metros para damas.

Las inscripciones se reciben en el Club Universitario, Arturo Prat 238, hasta el viernes, a las 19 horas.

Gimnasia atlética. Con éxito continúa sus cursos de gimnasia atlética para universitarios Efraín Santibáñez. Esto funcionan en el Instituto Nacional, los martes y jueves, a las 18.

CITACIONES

ASOCIACION CICLISTA DE SANTIAGO. — Consejo mañana, a las 21, en Moneda 1367.

ASOCIACION DEPORTIVA DE RENCA. — Consejo hoy a las 19.30, en el local de costumbre, para elegir el nuevo directorio.

DEPORTIVO NACIONAL (Sección Femenina). — Junta general hoy a las 19.30, en Bandera 64, oficina 6.

MUÑOZ MOYANO F. C. — Comisión de fiestas a las 19, y junta general a las 21, en el local de costumbre.

DEPORTIVO VELOZ. — Jugadores de football, hoy a las 19, en Moneda 1367.

TENIENTE GODOY F. C. — Junta general hoy a las 21, en Eucaliptus 530.

CLUB DE DEPORTES ESTRELLA. — Jugadores de basketball hoy a las 21.30, en la secretaría.

BANDERA DE CHILE F. C.— Directorio hoy a las 19, en Ruiz Tagle 549.

GREEN CROSS. — Infantiles y juveniles hoy a las 17, cancha Casa de Orates y junta general a las 19.30, en Ahumada 350.

Jugadores del 1.o y 2.o equipos adultos hoy a las 16.30, en los Campos de Sports de Ñuñoa.

DEPORTIVO Cía. INDUSTRIAL —Junta general hoy a las 21, en el local de costumbre.

JULIO OLMO. — Junta general hoy a las 21.30, en Marín 838.

DEPORTIVO NUEVOS HORIZONTES. — Junta general hoy a las 21.30, en Martínez de Rosas 2857.

DEPORTIVO CHELSEA. — Junta general hoy a las 20.30, en Independencia 318.

DEPORTIVO LUIS XV. — Junta general hoy, a las 20.30, en Dieciocho 245.

LIVERPOOL WANDERERS. — Junta general hoy, a las 20.30, en el local de costumbre.

La carrera pedestre Santiago-Pudahuel

Con todo entusiasmo se verificó el domingo último la carrera interna del Círculo Atlético Royal, con el recorrido Quinta Normal-Pudahuel.

Los honores de la jornada le correspondieron al joven corredor Alfredo Belvarán, empleando en el recorrido 44 minutos.

Los premios con que serán estimulados los vencedores, se repartirán hoy en la secretaría.

El resultado general fué el siguiente:

1.o Alfredo Bel[illegible] tiempo 44 minutos; 2.o Oscar Pérez, 3.o Guillermo Prado, 4.o Manuel A[illegible], 5.o César Barahona, 6.o Guillermo Lara, 7.o Luis Leytón, 8.o Guillermo Cobra, 9.o Julio Varela, y 10.o Carlos Vidaurre.

Certamen de tiro de duelo el domingo

en el Stand de Recoleta

La Asociación Provincial de Tiro al Blanco de Santiago está organizando un interesante certamen de Tiro de Duelo, enel cual participarán destacados aficionados de nuestra capital.

El certamen en cuestión se verificará el domingo próximo entre las 9 y las 12.30 horas, en la cancha sur del Polígono de Recoleta y se ajustará a las bases de costumbre para estas competencias, o sea, a 25 metros de distancia, con revólver o pistola automática de calibre no inferior a 6.35, metrónomo a 92, en posición reglamentaria, munición libre. Se dispararán 3 series consecutivas de 6 tiros cada una; las pruebas se permitirán en las otras canchas y las marcas se harán después de cada seis tiros. La clasificación se hará por el mayor número de impactos en los 18 tiros y los empates se definirán por la primera serie de 6 tiros.

La inscripción para esta prueba se ha fijado en cinco pesos; será arbitrada por el señor Leonidas Garnham y se disputarán en ella tres medallas.

Con respecto a los tiros escapados, éstos se considerarán válidos si salen después que el tirador contesta "listo".

Metropolitano v. Deportivo Alemán

El próximo domingo se enfrentarán los tres equipos de estas dos instituciones, empezando por los terceros equipos, a las 14, en la cancha de Gath y Chaves.

El Deportivo Alemán es un fuerte equipo de la Liga Profesional, y tendrá que verselas el próximo domingo con el equipo más rápido y liviano de la Asociación Amateur.

Solo en "Los Gobelinos"

PUEDE UD. ENCONTRAR UN SURTIDO TAN SELECTO DE LANAS, TERCIOPELOS, ASTRAKANES, PAÑOS Y GAMUZAS, Y TODA CLASE DE GENEROS PARA LA TEMPORADA

LANAS estilo inglés, para trajes sastre y ternitos de niños, en tono gris y café, ancho 140 centímetros, el metro

$ 26.50

SARGA INGLESA, de pura lana, para trajes de colegiales, azul reglamentario, el metro

$ 13.90

CASHEMIR PEINADO para abrigos y trajes de colegiales, ancho 130 cmts., el metro

$ 27.50

PAÑO LISO en negro, marino y granate, para trajes y abrigos, el metro

$ 14.25

PAÑO SEDAN para abrigos y trajes, en negro, marino, café y granate, ancho 140 cmts., el metro

$ 34.00

CAMUZA de pura lana, para abrigos surtido completo de colores, el metro desde

$ 25.00

DECORACION CORRECTA DE INTERIORES

Nos encargamos de toda obra de tapicería, cortinados o decoraciones de interiores para RESIDENCIAS, CLUBS, TEATROS, ETC., ETC.

Conocemos y empleamos en la ejecución de cualquier trabajo, telas y complementos que unen los principios esenciales de CONFORT, BELLEZA Y ELEGANCIA

MOLETONES en varios colores, el metro a

$ 7.60

VIYELAS LISTADAS, especiales para pijamas, gran surtido en colores, el metro a

$ 7.90

LANAS DE FANTASIA Y LISAS PARA abrigos, trajes y batas, infinidad de colores y dibujos, ancho 145 centímetros, precio de verdadera ocasión, el metro

$ 22.50

Frazadas

de media lana, tamaño para una plaza con preciosos colores y muy abrigadoras cada una:

$ 26.50

MEDIAS DE LANA, importadas, desde

$ 14.50

CHOMBAS DE LANA con cuello colores de moda a

$ 21.50

PIQUE AFRANELADO en bonitos dibujos y calidad extra, el metro a

$ 7.50

FRANELA CRUDA muy gruesa y ancha, el metro a

$ 6.30

MEDIAS DE ALGODON merceerizado, talón y pie reforzados, el par

$ 3.90

CLOQUES DE PAÑO, un saldo de colores, rebajados a

$ 5.50

533 · BANDERA · 539

INDUSTRIAS Y COMERCIO

Cambios fijados por el Banco Central de Chile

Dólar vista	9.54
Libra	46.91
Libra por dólar	5.1375
Franco francés	0.044
Lira	0.813
Franco belga	2.226
Franco suizo	3.089
Reichmark	3.763
Peseta	1.304
Corona sueca	3.529
Corona checoeslovaca	0.397
Corona danesa	2.192
Florín holandés	6.463
Schilling austriaco	1.812
Oro	200

CIERRE OFICIAL DE LOS VALORES COTIZADOS AYER EN EL MERCADO BURSATIL

Bonos

Deuda Interna, 93 t.
Caja 7 1|2, 96 1|2 c.
Caja 8 1|2, 101 3|4 c.
Caja 8-1, 101 3|4 t.
Hip. 7-1, 98 1|4 c.
Hip. 8-1, 102 1|4 c.
Debentures, 85 v.

Bancos

Central, 1000 c.
Chile, 220 c.
Español, 130 v.
Italiano, 69 v.
Nacional, 29 c.

Mineras

Batuco, 2 3|4 c.
Amigos, 6 vp.
Carahue, 4 5|8 v.
Cerro Grande, 17 7|8 cp
Coloquiri, 18 1|2 cp.
Condoriaco, 6 1|8 cp.
Chañaral, 7 3|4 cp.
Elisa, 8 1|4 tp.
Dichas, 2 1|4 v.
Disputada, 24 5|8 tp.
Lota, 34 1|8 vc.
Marga Marga, 0.75 c.
Morococala, 35 1|4 cp.
Oploca, 215 tp.
Oruro, 112 vm.
Patiño, 480 cp.
Presidenta, 2 3|4 t.
Tocopilla, 109 tp.
Vacas, 4 3|8 c.

Salitreras

Lautaro P., 44 vm.

Ganaderas

Gente Grande, 108 vc.
T. del Fuego, 300 cp.

Mercado libre de Cambios

UCARTE, CRUZ, WILSON y Cía Ltda.
Corredores

ULTIMAS COTIZACIONES

	Comp.	Vend.
Dls. Exportación	24.25	24.75
" Cable	24	24.50
" Cheque	23.75	24.25
" Billete	24.50	25
Libras Exportación	125.50	126.50
" Cable	124.50	126
" Cheque	124	125
" Billete	124	125
Nacionales	6	6.20
Francos	1.55	1.65
Pesetas	3.30	3.40
Reichmark	9.40	9.50
Liras	2.05	2.15
Oro	475	485

£ sobre Nueva York Dls. $ 513.75

Industriales

Catres, 35 1|2 tc.
Carrascal, 19 vc
Cemento Melón, 114 cc.
Cerveza, 80 cc.
Dropa, 113 vc.
Elect. Ocd., 6 tcv.
Elektr. Ind., 39 1|2 tp.
Elecr. Met., 35 1|2 cc.
Envases, 6 1|2 cc.
Fiap, 22 cp.
Gas Santiago, 95 vc.
Lozas Penco, 27 1|2 cp.
Papeles y C., 79 1|2 tc.
Paños Tomé, 59 3|4 tm.
Ref. de Viña, 99 1|2 tc.
Tattersall, 185 c.
Tel. Salto, 65 tp.
Vapores, 12 1|2 tpv.

Seguros

Estrella, 50 tc.

COTIZACIONES DE METALES CORRESPONDIENTES A AYER

Estaño: contado, £ 239.10.0; plazo, 237.15.0; subió, contado, 1.0.0; plazo, 0.15.0.

Cobre Standard: contado 33.1.3; plazo, 33.6.3; bajó, contado, 0.1.3; subió plazo, 0.1.3.

Informaciones comerciales e industriales del exterior

(DE THE UNITED PRESS ASSOCIATIONS Y DE NUESTROS CORRESPONSALES EN EL EXTRANJERO)

ACCIONES Y BONOS

NUEVA YORK, 18. — Los valores que se mencionan a continuación se cotizaron a los siguientes precios:

American Gas Electric, 27.75.
American Super Power, 3.12.
Brazilean Traction, no se cotizó.
Electric Bond Shares, 17.25.
Ford Motors (Canadá), 24.25.
Nitrate Corporation of Chile, 1|4.
Niagara Hudson Power, 6.50.
Niagara Hudson Power (A), 1|2.
United Gas, 3.
City Service, Debentures, 43.75.
Chile, Bonos 6%, 1960, 12.50.
Chile, Bonos 6%, 1961 12.37.
Chile, Caja Hip., Bonos 6%, 1931, 1262.
Chile, Caja Hip. Bonos 6 1|2%, 1957, 13.50.
Chile, Caja Hip. Bonos 6 3|4 %, 1961, 14 12.
Chile, Caja Hip. Bonos 6 %, 1961 13.25.
Chile, Caja Hip. Bonos 6%, 1362, 13.
Peruvian, Bonos 6%, 1960, 10.50.
Perú, Bonos 6%, 1961, 10.87.
Perú, Bonos 7%, 1959, no se cotizó.
Allis Chalmers Mfg. 20.
American Foreing Power, 10.12.
American Metal Co. 25.
American Radiator, 13.87.
American Smelt. & Refg. 43.25.
American Tel. & Tel. 123.25.
American Tobacco, 74.37.
American Woolen, 15.
Anaconda Copper Co., 16.50.
Anda Copper, no se cotizó.
Atchison Topeka & S. F. RR. 60.
Bendix Aviation, 18.75.
Bethlehem Steel, 43.
Canadian Pacific RR. 16.62.
Case Threshing Machine, 69.25.
Cerro de Pasco Copper Co. 36.50.
Chrysler Motors, 53.62.
Columbia Gas, 15.75.
Commonwealth Southern, 2.75.
Consolidated Gas, 38.
Continental Can., 82.62.
Dominion Stores, 22.
Dupont de Nemours, 96.75.
Electric Power Light, 7.37.
Fox Film (nueva emisión), 16.37.
First National Stores, 65.75.
General Electric, 22.87.
General Foods, 34.37.
General Motors, 38.62.
General Baking, 11.37.
Glidden, 26.75.
Goodyear Rubber, 36.
Great Northern Preferred, 29.
Howe Gold, 1.33.
International Business Machines, 145.
International Harvester, 41.50.
International Nickel, 28.
International Tel. & Tel. 18.
Kennecott Copper Co., 21.87.
Kroger Grocery, 32.50.
Lehan Corporation, 73.12.
Montgomery Ward, 31.50.
National Biscuit, 43.87.
National Cash Register, 19.50.
National City Bank, 30.
National Dairy Products, 16.62
New York Central, 35.50.
North American Co. 19.25.
Patiño Mines & Enterpr. 19.75.
Public Service, New Jersey, 36.25.
Radio Corporation, 7.62.
Radio Preferred, 34.75.
Southern Pacific RR. 28.62.
Standard Brands, 21.87.
Standard Oil, California, 37.12.
Standard Oil, New Jersey, 45.75.
Texas Corporation, 26.75.
Texas Gulf Sulphur, 36.62.
Tri-Continental, 5.12.
Union Carbide, 45.25.
Union Pacific RR. 132.
United Aircraft, 23.23.
United Corporation, 6.25.
United Gas Imp. 16.50.
U. S. Steel, 51.87.
Western Union Tel. 56.
Westinghouse Electric, 29.75.
Woolworth, 54.50.
Chase National Bank, 30.—(U. P.).

BONOS CHILENOS

LONDRES, 18. — Los bonos chilenos del siete un medio por ciento de emisión en 1923 se cotizaron a 20.50, y los del seis por ciento de 1925 a 19.50 — (U. P.).

LAUTARO NITRATE Co.

LONDRES, 18. — Las acciones de la Lautaro Nitrate Company se cotizaron a 7 chelines.—(U. P.).

CAMBIOS

LONDRES, 17. — Cotizaciones de la libra esterlina en monedas extranjeras:

Estados Unidos, 5.1325 dólares.
Francia, 77.813 francos.
Bélgica, 21.75 belgas.
Alemania, 13 reichsmark (nominal)
Finlandia, 256.75 marcos.
Austria, 28 schillings.
Holanda, 7.575 florines.
Italia, 66.187 liras.
Suiza, 15.05 francos.
Suecia, 19.40 coronas.
Noruega, 19.90625 coronas.
Dinamarca, 22.39125 coronas.
España, 37.17|32 pesetas.
Japón, 14 5|32 peniques.
Argentina, 26.812 peniques.
Checoeslovaquia, 123.56 coronas.
Portugal, 110 1|32 escudos.
— (U. P.).

NUEVA YORK, 18. — Cotizaciones del cambio:

Inglaterra, 5.1350 dólares por libra esterlina.
Francia, 6.60 centavos por franco.
Italia, 8.5250 centavos por lira.
Bélgica, 23.39 centavos por belga.
Suiza, 32.40 centavos por franco.
Alemania, 39.44 centavos por reichsmark.
España, 13.67 centavos por peseta.
Yugoeslavia, 2.30 centavos por dinar.
Holanda, 67.78 centavos por florín.
Argentina, 34.30 centavos por peso (oficial).
Argentina, 33.30 centavos por peso (no oficial).
Los cien dólares norteamericanos no se cotizaron.
Perú, 2.245 dólares por libra peruana.
Suecia, 26.47 centavos por corona.
Noruega, 28.80 centavos por corona.
Dinamarca, 22.93 centavos por corona.
Portugal, 4.6875 centavos por escudo.
Austria, 19 centavos por schilling.
Brasil, 8.56 centavos por milreis
Chile, 10.25 centavos por peso.
Japón, 30.38 centavos por yen. — (U. P.).

METALES

NUEVA YORK, 18. — Al cierre de las operaciones en la Bolsa de Metales los precios quedaron como sigue en centavos oro por libra:

Plomo, a 4.25.
Zinc, a 4.70.
Estaño:—Abril, 55.
Mayo, 55.05.
Junio, 55.10.
Julio, 55.15.

El cobre cerró firme, cotizándose para el interior a 8.50 y para el extranjero, de 8.35 a 8.40. — (U. P.).

LONDRES, 18. — Cotizaciones de metales de libras esterlinas:

Plomo:— Entrega inmediata, 11-12-6; entrega futura, 11-17-6.
Estaño: — Entrega inmediata, 239-10; entrega futura, 237-15.
Cobre Standard:—Entrega inmediata, 33-1-3; entrega futura, 33-6-3.
Cobre electrolítico:—Entrega inmediata, 36-2-6; entrega futura, 36-7-6.
Zinc:—Entrega inmediata, 15-3-9; entrega futura, 15-7-6.
Todos estos precios son al vendedor. — (U. P.).

LONDRES, 18. — Cotizaciones de metales:

Plata en barra, la onza, 20.18.
Mercurio, la botella, no se cotizó.
Tungsteno, la unidad, 37 (nominal).
Bismuto, la libra, no se cotizó.

CAUCHO

NUEVA YORK, 18. — Al cierre de las cotizaciones del caucho en este mercado se registraron los siguientes precios en centavos por libra:

"Rib" de plantación, 12-1-16.
"Standard Latex", ahumado, en planchas delgadas, 14.25.
"Standard Latex" ahumado, en planchas gruesas, 14.12.
"Acre", fino, al contado, 10.75.
"Up River" fino, al contado, 10.50 — (U. P.).

CEREALES

CHICAGO, 18. — Cotizaciones de los cereales en dólares por bushel:

Trigo: Mayo, 0.77.87; julio, 0.78.
Maíz: Mayo, 0.42.75; julio, 0.45.50.
Avena: Mayo, 0.26.75; julio, 0.27.50. — (U. P.).

WINIPEG (Canadá). — Cotizaciones de los cereales en dólares por bushel.

Trigo: Mayo, 0.6525; julio 0.60.
Avena: Mayo, 0.3162; julio, 0.3262.

TRIGO

BUENOS AIRES, 18. — El trigo se cotizó a 5.75, la avena a 3.20 y la cebada a 4.10.

LINAZA

DULUTH, 18. — La linaza se cotizó para ventas en mayo a razón de 1.75 dólares.—(U. P.).

WINIPEG, (Canadá), 18. — La linaza se cotizó para ventas en mayo a razón de 1.48 dólares. — (U. P.).

CUEROS

NUEVA YORK, 18. — Al término de las operaciones del mercado de los cueros de frigoríficos se cotizaron los siguientes precios en centavos por libra, para entrega inmediata en las fechas que se indican:

Julio, 11.25.
Setiembre, 11.75.
Octubre, 12.25.
Noviembre, 12.70.
Diciembre, 12.40.

AZUCAR

NUEVA YORK, 18. — Al término de las operaciones del azúcar en bruto se registraron en este mercado los siguientes precios, en dólares por bolsas de cien libras, para entrega en las fechas que se indican:

Mayo, 1.30.
Julio, 1.45.
Octubre, 1.50.

ALGODON

LIVERPOOL, 18. — Hoy rigieron 8.000 balas de algodón, los siguientes precios en peniques por libra, para ser entregadas en las fechas que se indican:

Mayo, 5.98.
Julio, 5.98.
Octubre, 5.92.
Diciembre, 5.91.
Enero, 5.81.—(U. P.).

NUEVA YORK, 18. — Los precios fijados para el algodón en este mercado han sido los siguientes, en centavos por libra, para ser entregado en las fechas que se indican:

Al contado, 11.86.
Mayo, 11.65.
Julio, 11.75.
Octubre, 11.90.
Diciembre, 12.01.
Enero, 12.07. — (U. P.).

El mercado de Valores

LOS PRECIOS CERRARON DE ALZA.—VARIEDADES EN LAS TRANSACCIONES.—707.000 NOMINALES EN BONOS NEGOCIADOS

En general, el movimiento durante el día de ayer sobresalió por su variedad de títulos negociados.

Los mayores conformes correspondieron a Tocopilla, Oploca, Oruro, Condoriaco, T. del Fuego, Lautaro Port, Banco de Chile y Nacional.

En Bonos hubo conformes de interés, haciéndose un total de 707.000 nominales, entre cédulas Hipotecarias y del Estado.

Los precios a la hora de cierre acusaban firmeza y alza.

OPERACIONES EFECTUADAS AYER

La Rueda

163000 Caja 7-1|2, 96 1|2.
89000 Hip. 8-1, 102 1|4.
2000 Hip. 7-1, 98 1|4.
53000 Hip. 7-1, 98.
8000 Deuda Int. 7-1, 93.
3000 Deuda Int. 7-1, OD, 93.
5 Banco Central, 1000.
300 Banco Nacional, 29.
15 Gas de Santiago 98.
100 Cemento Melón, mayo 3, OD., 114.
100 Fiap, mayo 17, 22.
200 Catres, 35 1|2.
600 Cartones, mayo 17, 78 1|2.
500 Cartones, id., 79.
1000 Condoriaco, id., 6.
2000 Condoriaco, mayo 3, 6.
1000 Condoriaco, 6.
100 Vacas, 4 1|8.
100 Oruro, mayo 3, 110 1|2.
100 Oruro, mayo 17, 111.
200 Oruro, id., 111 1|2.
300 Oruro, mayo 3, 111 1|2.
100 Tejidos Salto, mayo 17, 64.
100 Tejidos Salto, mayo 3, 64.
100 Tejidos Salto, mayo 17, 64.
800 Fuegos id., 300.
100 Fuegos, mayo 3, 300.
200 Morococala, id., 35.
200 Colquiri, 17 3|4.
300 Tocopilla, 107 1|2.

FUERA DE RUEDA, HASTA LAS 12 HORAS

200 Tocopilla, mayo 3, 107.20.
500 Tocopilla, 107.
500 Morococala, mayo 3, 35.
100 Morococala, mayo 17, 35 1|4.
200 Oruro, mayo 17, 111.
200 Oploca, mayo 3, 212.
200 Fuegos, mayo 17, 300.
500 Condoriaco, mayo 3, 6.10.
100 Colquiri, mayo 3, 17 3|4.
200 Chañaral, mayo 17, 7 3|4.
200 Chañaral, mayo 17, 7 3|4.
100 Elisa, mayo 17, 8 1|4.
200 Fuegos, mayo 17, 300.
600 Pap. y Carts., mayo 17, 79.

Segunda rueda

50000 Deuda Int. 7-1, 93.
45000 Caja 7-1|2, 96 1|2.
6000 Caja 8-1|2, 101 3|4.
12000 Caja 8-1, 101 3|4.
200000 Hip. 8-1, 102 1|4.
1020 Banco de Chile, 220.
300 Seg. Estrella, 50.
15 Gas de Santiago, 95.
4000 Dichas, 2 1|4.
300 Tejidos Salto, 64.
900 Oruro, mayo 17, 111.
100 Gente Grande, 108.
1000 Vacas, 4 1|4.
50 Fuegos, 299.
1000 Carahue, 4 58.
100 Penco, 29 1|2.
100 Viñas, 99 1|2.
300 Cartones, 79 1|2.
10 Cartones, 80.
100 Cartones, mayo 17, 80.
100 Cartones, mayo 17, O.D., 80.
400 Lautaro, mayo 17, 43.
300 Oploca, mayo 17, 213.
100 Disputadas, 24.
300 Paños Tomé, 60.
500 Chañaral, mayo 17, 7 5|8.
6400 Presidenta, 2 3|4.

REMATE

40 Paños Concepción, 38 1|2.
15 Penco, 28 1|2.
35 Viñas, 99 1|2.
7 Fuegos, 292.
7 Dichas, 2.
1 Lautaro P., 40
12 Paños Tomé, 59.

Fuera de rueda hasta las 16.30 horas

500 Electr. Ind., mayo 17, 39 1|2.
1000 Colquiri, mayo 17, 18 3|8.
500 Colquiri, mayo 3, 18 3|8.
300 Colquiri, mayo 3, 18 1|4.
200 Oploca, mayo 3, 212.

Tercera rueda

100000 Deuda 7-1, 93.
6000 Hip. 8-1, 102 1|4.
300 Amigos, 6.
600 Colquiri, 18 1|2, mala.
200 Chañaral, 7 5|8, mala.
1300 Chañaral, 7 3|4, Px.
300 Cerro Grande, 17 7|8, mala
600 Disputada, 24 1|2, Px.
500 Disputada, 24 1|2, mala.
200 Disputada, 24 5|8, Px.
100 Oploca, 215, Px. O. D.
600 Tocopilla, 108 1|2, mala.
300 Tocopilla, 109, Px.
788 Cristales, 28 3|4.
700 Oruro, 112, mala.
200 Cartones, 79 1|2.
100 Lautaro, 44, mala.
100 Tomé, 60, Px.
100 Tomé, 59 3|4, mala.
100 Tej. Salto, 65, Px.

OPERACIONES EN VALPARAISO

Primera rueda

1100 Tocopilla, mayo 17, 108.
400 Viñas, id. 17, 99 1|2.
100 Viñas, 99.
50 Morococala, mayo 17, 35.
3000 Hip. 7-1, 98 1|2.
1000 Caja 8-1, 102.
100 Cervezas, mayo 3, 80.
100 Cerro Gde., mayo 17, 17 1|4
800 Oruro, id. 17, 111.
200 Cartones, id. 17, 78 1|2.
500 Morococala, mayo 3, 35 1|4
300 Oruro, id. 3, 110.
100 Oruro, id. 3, 110 1|4.
100 Vacas, 4 3|8.
50 Vacas, 4 1|2.
500 Oruro, mayo 17, 111 1|2.
300 Morococala, mayo 3, 35 1|4.

Segunda rueda

100 Vapores, mayo 17, 12 1|2.
400 Colquiri, mayo 3, 18.
200 Morococala, mayo 17, 35 1|4.
2000 Vacas, 4 3|8.
3000 Vacas, 4 1|2.
100 Cervecerías, mayo 3, 80.
1000 Colquiri, mayo 17, 18.
100 Cartones, mayo 17, 80.
1000 Vacas, O. D., 4 1|4.
1000 Vacas, O. D., 4 3|8.
1000 Electr. Ord., O. D., 6.
200 Paños Tomé, mayo 17, 61.
100 P. Tomé, mayo 17, 60 1|2.
100 Lautaro, mayo 17, 44.
100 Lautaro, mayo 3, 44.
100 Fuegos, mayo 3, 298.
100 Fuegos, mayo 17, 299.

FLUCTUACIONES

De 44 fluctuaciones subieron 26 y bajaron 8 títulos

SUBIERON

Bonos

Hipot. Ch. 7-1, de 98 a 98 1|4.
Hipot. Ch. 8-1, de 102 a 102 1|4.

Bancos

Chile, de 219 a 220.
Nacional, de 28 1|2 a 29.

Mineras

Batuco, de 2 1|2 a 2 3|4.
Carahue, de 4 1|2 a 4 5|8.
Cerro Grande, de 17 1|4 a 17 7|8.
Colquiri, de 17 3|8 a 18 1|2.
Condoriaco, de 5 7|8 a 6 1|8.
Chañaral, de 7 1|4 a 7 3|4.
Disputadas, de 24 a 24 5|8.
Elisa, de 8 a 8 1|4.
Marga Marga, de 0.70 a 0.75.
Morococala, de 34 5|8 a 35 1|4.
Oploca, de 210 a 215.
Oruro, de 109 1|2 a 112.
Patiño, de 476 a 480.
Presidenta, de 2 1|4 a 2 3|4.
Tocopilla, de 106 1|2 a 109.
Vacas, de 4 1|8 a 4 3|8.

Salitreras

Lautaro Port., de 42 1|2 a 44.

Industriales

C. Melón, de 112 a 114.
Papeles y Cart., de 77 1|2 a 79.
Tej. El Salto, de 64 a 65.
Vapores, de 12 1|8 a 12 1|2.

BAJARON

Ganaderas

Gente Grande, de 110 a 108.

Industriales

Catres, de 36 a 35 1|2.
Cristalerías, de 29 a 28 3|4.
Electricidad Ord., de 7 a 6.
Electr. Ind., de 40 a 39 1|2.
L. de Penco, de 28 a 27 1|2.
P. Tomé, de 60 a 59 3|4.
Viñas, de 100 a 99 1|2.

Seguros

Estrella, de 45 a 50.

LOS REMATES DE HOY

De un camión marca "White" y un automóvil "Ford", en Riquelme N.o 60, a las 10 1|2 horas.

De galería de cuadros antiguos y modernos, en Huérfanos 1287, a las 15.30 horas.

De maquinarias agrícolas y carretones, en Sevilla 1232, a las 10.30 horas.

De menaje y varios, de orden de la Dirección de Aprovisionamiento, en Amunátegui 60, a las 14.30 horas.

Fundo Quinipeumo, ubicado en el departamento de Linares, en el mínimum de $ 130.000, en el Segundo Juzgado Civil de Mayor Cuantía, a las 15 horas.

Propiedades en calle Lira 251 y Av. Mantolín 77 (Providencia), en el mínimum de $ 65.000 cada uno, ante el compromisario señor Oscar Fenner, Compañía 1288, a las 16 horas.

Prendas de plazo vencido:

La San Martín, Portugal 701, a las 9.30 horas.

La Nacional, Diez de Julio 41, a las 10.30 horas.

La Esmeralda, San Diego 1430, a las 14.30 horas.

El Cometa Biela, San Diego N.o 1795, a las 15.30 horas.

Matadero Municipal

PRECIOS DE LAS CARNES POR KILO

Carne de buey, 1.a	1.70	a	1.75
Id. de buey, 2.a	1.55	a	1.60
Id. de buey, 3.a	1.10	a	1.20
Carne de novillo, 1.a	1.75	a	1.80
Id. de novillo, 2.a	1.60	a	1.65
Id. de novillo, 3.a	1.30	a	1.40
Carne de vaca, 1.a	1.70	a	1.75
Id. de vaca, 2.a	1.60	a	1.65
Id. de vaca, 3.a	1.20	a	1.30
Carne de cordero, 1.a	2.00	a	2.10
Id. de cordero, 2.a	1.80	a	1.90
Id. de cordero, 3.a	1.40	a	1.50
Carne de oveja, 1.a		a	1.40
Id. de oveja, 2.a	1.10	a	1.20
Id. de oveja, 3.a	0.60	a	0.80
Carne de cordero lechón	2.40	a	2.50
Carne de cerdo, 1.a	2.30	a	2.40
Id. de cerdo, 2.a	2.20	a	2.30
Id. de cerdo, 3.a	1.90	a	1.80
Sebo de ovejuno	1.60	a	1.80
Cuero de buey		a	2.90
Cuero de novillo		a	2.90

Encierra para hoy

GANADO MAYOR

Bueyes
Novillos
Vacas
Vivos
Vara
Total

GANADO MENOR

Terneros
Corderos
Cerdos
Cabros
Caballos
Total

Cuero de vaca
Cueros de ovejuno y cordero lado, $ 48 a 60 docena
Cuero de cordero, $ 174 a 200

Profesora

ofrece permuta

Profesora Anexa Liceo de Temuco, ofrece permuta a profesora Escuela Santiago.
CASILLA 644, TEMUCO.
Lt-20-Ab.

EMPLEADOS PUBLICOS

VENDO CASA-QUINTA 13.000 metros cuadrados. Portales España (Cisterna), cerca tranvías y góndolas; plantada, especial establecer pequeñas industrias. PRECIO: 60.000 PESOS.
CASILLA 2018 — SANTIAGO

CASIMIRES PARA TRAJES Y PAÑOS PARA SOBRETODO

INGLESES Y NACIONALES FINOS

OFRECE:

Hernández y Sánchez Ltda.

AGUSTINAS 931

NOTA: Venta al detalle de materiales para sastre.
Lt-26-Ab.

TRAIGANOS SU TELA Y PAGUE LA HECHURA DE SU TRAJE CON GRANDES FACILIDADES EN LA SASTRERIA QUE UD. SIEMPRE SE VESTIRA
SASTRERIA MACK
SAN DIEGO 232 AL LADO DE "EL ZURCIDOR JAPONES"
LOS PRECIOS SON LOS MISMOS QUE AL CONTADO!!

COMPRO

CAJA DE FONDOS USADA, medida interior mínima: 60 por 60 centímetros. Ofertas:
CASILLA 1863.
Ct-20-Ab

PROPUESTAS

Hasta el viernes 20 del presente, a las 3 P. M., se recibirán propuestas por los siguientes artículos:

Frejoles burros y bayos, 140.000 kilos.
Garbanzos regulares, 13.000 kilos.
Maíz amarillo, 14.000 kilos.
Papas amarillas de guarda de primera, sin semillón, 8.000 quintales.
Zapallos de guarda, 4.200.
Ciruelas secas, 4.000 kilos.
Descarozados, 2.000 kilos.
Huesillos colorados, 17.600 kilos.
Duraznos en conserva, 2.100 tarros.

Todos los artículos solicitados son de la cosecha del año.

Antecedentes podrán consultarse en el Departamento Central de Compras de la Junta de Beneficencia, Enrique Mac-Iver 541.

EL JEFE.
Ct.-G.

CAJA DE CREDITO HIPOTECARIO

REMATE JUDICIAL

El 14 de mayo de 1934, a las 15 horas, se rematará en el Juzgado Civil de Mayor Cuantía de Santiago, la propiedad N.o 135 de la calle Vergara, de esta ciudad.

MINIMUM: $ 150.000.

que se pagará: a) con $ 58.640.40, saldo de una obligación a favor de la Caja, primitiva de $ 60.000 en letras del 7 por ciento de interés y 1|2 por ciento de amortización anuales; b) con $ 18.000 al contado, en dinero efectivo; y c) con el saldo a tres meses plazo.

Bases y antecedentes, en la Secretaría del Tercer Juzgado Civil de Mayor Cuantía de Santiago.

Títulos, en el Archivo de la Caja Hipotecaria.

Boleta por el 10 por ciento del mínimum.

EL SECRETARIO.
Ct.-19 Abr.

CAJA DE CREDITO HIPOTECARIO

REMATE JUDICIAL

El 11 de mayo de 1934, a las 15 horas, se rematará en el Primer Juzgado Civil de Mayor Cuantía de Santiago, la propiedad N.o 674 de la calle San Gerardo de esta ciudad.

MINIMUM: $ 35.000.

que se pagará: a) con $ 9.220.98, saldo de una obligación hipotecaria a favor de la Caja, primitiva de $ 9.500, en letras del 7 por ciento, de interés y 1|2 por ciento de amortización anuales; b) con $ 4.500 al contado, en dinero efectivo; y c) con el saldo a tres meses plazo.

Bases y antecedentes, en la Secretaría del Primer Juzgado Civil de Mayor Cuantía de Santiago.

Títulos, en el Archivo de la Caja Hipotecaria.

Boleta por el 10 por ciento del mínimum.

EL SECRETARIO.
Ct.-19 Abr.

CAJA DE CREDITO HIPOTECARIO

REMATE JUDICIAL

El 15 de mayo de 1934, a las 15 horas, se rematará en el Primer Juzgado Civil de Mayor Cuantía de Santiago, la propiedad N.o 2106 de la Av. Rondizzoni, de esta ciudad.

MINIMUM: $ 40.000.

que se pagará: a) con $ 14.506.50, saldo de una obligación hipotecaria a favor de la Caja, primitiva de $ 15.000, en letras del 7 por ciento de interés y 1|2 por ciento de amortización anuales; b) con $ 8.000 al contado, en dinero efectivo; y c) con el saldo a tres meses plazo.

Bases y antecedentes, en la Secretaría del Primer Juzgado Civil de Mayor Cuantía de Santiago.

Títulos, en el Archivo de la Caja Hipotecaria.

Boleta por el 10 por ciento del mínimum.

EL SECRETARIO.
Ct.-20 Abr.

CALIFONTS

Mi casa fabrica y tiene para la venta el Califont que Ud. necesita

Ya sea éste a Gas, Carbón, Leña o Parafina. Los fabricamos para los servicios de casas particulares, Pensiones, Hoteles, Hospitales, Casas de Limpieza, Escuelas, Cuarteles, o donde se necesite agua caliente en abundancia.

Los vendemos e instalamos garantidos.

ACETILENO

Unica casa especialista en el ramo.

Generadores para instalaciones de 5 a 100 luces.

Lamparitas, quemadores, focos, llaves, y toda clase de artículos para acetileno, incluso carburo.

JOSE E. FORTUÑO

AHUMADA 77

Ct. 20-Abr.

JABON BORAXOL es el mejor LABORATORIO CHILE

OFICINAS

de todos tamaños, con luz, buen servicio de ascensores, se arriendan, edificio "La Nación".

TRATAR CON DON

FRANCISCO RAMIREZ

o con el mayordomo en el mismo edificio.

AGUSTINAS 1253

11.o PISO, DE 9 A 12 Y 2 A 7.

N|O.

Propuestas

BALDOSAS DE CEMENTO

Pídense propuestas pública spara el suministro de 550.000 (quinientas cincuenta mil) baldosas para la Dirección de Pavimentación de Santiago.

Las propuestas se abrirán el 26 del presente, a las 16 horas, en la Tesorería Municipal, y en donde se pueden consultar las bases y especificaciones.

Santiago, 10 de abril de 1934.

Ct-Ab-20 EL TESORERO MUNICIPAL

Ministerio de Justicia

Propuestas Públicas

Llámase la atención a un aviso que se publica en el "Diario Oficial", pidiendo propuestas públicas para la provisión de rancho a los reos de las prisiones de hombres del país, que se abrirán en la Subsecretaría de Justicia y en las Intendencias, el 25 del actual a las 15 horas.

EL SUBSECRETARIO.
Ct.-20 Abr.

MATE los Pirihuines

o ellos le matarán sus animales.

CAPSULAS HEPATICAS son el remedio infalible.
$ 0.25 cu.

INSTITUTO SEROTERAPICO

Dr. L. Schmidt Herman. Monjitas 719.— Santiago.

WILLIAMSON, BALFOUR & CIA.
EN TODO EL PAIS

GUIA PROFESIONAL

PRECIO: POR PALABRA 20 CENTAVOS

ABOGADOS

EDUARDO SEPULVEDA A.
BANDERA 323 Of. 7. 9-12 2-7
30 Ab.

MEDICOS

CLINICA VENEREA-CIRUGIA Alameda 2384. Dr. Ugalde. 9-12, 3-8. Tratamiento moderno: Sífilis, gonorrea, estrecheces, prostatitis, impotencias. Hospitalizaciones. Facilidades en tratamientos. Teléfono 80732.
3 mayo

Dr. CASTAÑON
Medicina interna, especialmente pulmón. Consultas de 4 a 5. Teléfono 82222 y 81979. Agustinas 1253. Edif. "La Nación". 8.o piso. N|O.

RAUL ORTEGA
Enfermedades de niños.—Monjitas 779, 3.er piso. 3-4 1|2. Teléfonos: domicilio, 81624: oficina 85309. N|O.

Dr. SERANI
Estómago, Hígado, Intestinos, Corazón. Sondaje gástrico fraccionado. Merced 504. 2 a 5.— Teléfono 84879.
21 abril.

MATRONAS

SEÑORA REYES
Partos, tratamientos. Consultas gratis. Esmeralda 636. N|O.

BLANCA PINEDA
CONSULTAS GRATIS
Ex jefe Maternidad. Recibe pensionistas. San Diego 267.
2 M.

BLANCA FISHER
Consultas gratuitas. Molina 148.
25 abril

AMELIA MATUS
Atención esmerada. Echaurren 75. Teléfono 82104
3 mayo

DENTISTAS

Dr. HECTOR PACHECO PIZARRO
Cirujano Dentista
Trabajos rápidos y extracciones difíciles. Consultas: 3 a 8. Agustinas 1269. 8.o piso. Teléfono 82222. N|O.

AHUMADA
Lira 53
4 mayo

Si usted quiere estar al día del movimiento intelectual cultural, financiero y político de todo el mundo, suscríbase a

"La Nación"

La recibirá oportunamente y economizará dinero.
CASILLA 81 D. — TELEF. 82222

OCULISTAS

Dr. VERDAGUER
Oculista. Agustinas 1698.
3 May.

PRACTICANTES

JAVIER CONTRERAS
Diariamente Andrés Bello 753
22 Ab.

ABELARDO ESCOBAR
12 años práctica. Venéreas, inyecciones. 21 de Mayo 578.
21 Ab.

VARIOS

CONSULTORIO
Avenida España 86
Exámenes orina, 5; sangre 10. Curaciones. Inyecciones. Rayos X. Luz ultra-violeta.
30 abril

INSTITUTO SUECO
Masaje y gimnástica médica para señoras, caballeros y niños. San Martín 585.
20 A

Inauguró nuevo Hogar Social la Agrupación Gremial Obrera de Providencia

Asistieron numerosos trabajadores y familias de la comuna

La Agrupación General Obrera de Providencia ha inaugurado con éxito el desayuno a los niños indigentes del barrio, como también la inauguración del nuevo Hogar Social de la Agrupación, en Av. M. Montt 1479. Se repartieron en esta ocasión más o menos doscientas tazas de chocolate entre los niños y las madres que concurrieron. A continuación se efectuaron algunos números de variedades.

Presenciaron el acto los vocales de la Junta de Vecinos de Providencia.

El domingo próximo, a las 14.30 horas, se llevará a efecto una matinée infantil con entrada libre. Los dirigentes de la Agrupación repartirán golosinas y dulces a los niños.

Acuerdos del Centro Latinoamericano sobre los Ministerios de Relaciones, Tierras y Fomento

Estima que el primero debe ser declarado apolítico

En su última asamblea general el Centro Internacional Obrero Latino Americano aprobó, entre otros acuerdos, los siguientes, relacionados con los Ministerios de Relaciones Exteriores y de Tierras y Colonización:

1. Que, estimando que el cargo de Ministro de Relaciones debe ser apolítico y que el actual Canciller señor Cruchaga es un internacionalista de fama universal, cuyas dotes excepcionales le han dado justo renombre en el país, destacándose en los últimos tiempos por su labor esencialmente pacifista, el Centro acuerda solicitar del Presidente de la República que dentro de sus prerrogativas constitucionales lo mantenga en sus funciones".

2. Que el Centro Latino Americano animado de un alto propósito de concordia y unión de la familia chilena, acuerda recabar del Presidente de la República, participación directa de las clases trabajadoras en el nuevo Gabinete, especialmente en los Ministerios del Trabajo, Tierras y Fomento, en vista del fracaso de todos los partidos políticos.

Federación Cultural, Sección Conchalí

El Directorio de la Institución cita a una importante junta general para esta noche a las 20 horas, en Elvira 861, Población Gellona. Entre otros asuntos se dará cuenta del resultado de su primera velada cultural y preparación de la segunda.

La sección Estudios Sociales se encuentra preocupada en el estudio de las leyes 4054 y 4055 y el Proyecto de fusión de estas leyes presentadas al Senado por el doctor González Cortés.

La Sección Artística ha puesto en ensayo la obra teatral en un acto, del maestro Urzúa Rojas, "Un Hombre", que será representada en la 2.a velada cultural.

La Sección Deportiva cita a inscribirse para el próximo torneo que se realizará en esta institución.

Convención Nacional de los Sindicatos Legales de Obreros y Empleados

Se prepara su realización por la Confederación Nacional de Sindicatos. — Hoy sesiona el Consejo Ejecutivo

En la presente semana dará término a su trabajo la comisión especial, nombrada por la Confederación Nacional de Sindicatos de Chile para los primeros preparativos relacionados con la próxima Convención Nacional de los Sindicatos legales del país.

Esta Convención abarca a los sindicatos industriales y profesionales de obreros, empleados y mujeres de todo el territorio, a los cuales la entidad organizadora formula invitación amplia. Al mismo tiempo, ruega la afiliación previa a la Confederación, como medio de que adquieran con la debida oportunidad los derechos reglamentarios para acreditar delegados ante la Convención. Las notas de afiliación de Santiago y provincias deberán dirigirse a la secretaría, Prat 1242 o bien directamente al secretario general, señor Juan Ramírez, Farina 421.

HOY SESIONA EL CONSEJO EJECUTIVO

Hoy jueves, a las 21 horas, corresponde reunirse en sesión ordinaria al Consejo Ejecutivo de la Confederación Nacional. Esta reunión tiene importancia por las materias que se tratarán, motivo por el cual se encarece la asistencia de todos los componentes, entre ellos, de los señores Tomás Marín, Germán Pignac, Luis Escobar y el vocal elegido recientemente.

LA TESORERIA

El tesorero señor Benjamín Saldías atenderá desde las 20.30 horas a los dirigentes o tesoreros de sindicatos y federaciones, que deseen cubrir las cotizaciones mensuales de sus respectivos organismos.

MEJORAMIENTO DE SALARIOS Y JORNADA DE SIETE HORAS PROPICIAN LOS OBREROS FERROVIARIOS

Aspiraciones aprobadas en la reciente concentración gremial. — Constitución de nuevos comitees a través de la red. — Adhesión al Congreso de Unidad Sindical de la Federación Obrera de Chile. — Otros acuerdos aprobados

En la concentración celebrada el domingo último por los obreros de Santiago, organizados en la Federación Ferroviaria de Chile, se aprobaron las siguientes conclusiones que representan los anhelos del gremio y en conformidad a los cuales la Federación ha dado instrucciones para la formación de nuevos comitées a través de la red:

1.o — Aumento de sueldos y salarios hasta $ 1.200 mensuales, escalonados;

2.o — Salario mínimo de $ 12, pesos diarios;

3.o — Devolución de los descuentos hechos a los salarios y sueldos en los años 1931 y 32;

4.o — Que no se despida a ferroviarios accidentados o de planta;

5.o — Jornada máxima de 7 horas diarias, sin disminución de salarios;

6.o — Derecho de los obreros de Vías y Obras, señalización, Carboneras, Transporte, Maestranza, Bodegas y demás personal accidental a quedar de planta gozando de los mismos beneficios del demás personal o sea jubilación, feriados, pases libres y otros;

7.o — Implantación del suple quincenal.

OTRAS RESOLUCIONES

En la misma concentración se adoptaron, además los acuerdos siguientes:

1.o — Enviar un fraternal saludo a los ferroviarios de Arica y Antofagasta, por decisiones de adhesión al Congreso Ferroviario próximo;

2.o — Adherir al llamado de unidad sindical formulado por la Federación Obrera de Chile, participar en el congreso de la FOCH y transcribir estos acuerdos a los consejos;

3.o — Apoyar el movimiento de los colonos del sur. Se resolvió a este respecto que el Consejo Ejecutivo de la Federación Ferroviaria de Chile, hace suya la actitud adoptada por el Consejo Ferroviario de Concepción, en defensa de los colonos indicados.

Delegación sindical de Curicó

Dirigentes del Sindicato Profesional de Pasteleros de Curicó que visitaron nuestro diario. Al centro el presidente, señor Sebastián Urrutia.

Conflicto en vías de solución

OBREROS Y PATRONES ELECTRICISTAS ESTAN EN CONTACTO

El conflicto existente entre los personales de obreros electricistas y los dueños de casas instaladoras, tiende a solucionarse.

Anoche ha debido efectuarse una interesante reunión de las comisiones representativas de los obreros y de los patrones, en la cual se confiaba en arribar a resoluciones que contemplarían los intereses de ambas partes.

Como se sabe, los trabajadores del ramo, en conformidad a los acuerdos del Sindicato Unico de Electricistas, paralizaron sus labores desde el lunes 9 del actual, después de haber hecho con bastante anterioridad las presentaciones del caso sobre sus aspiraciones.

"EL AMIGO DEL PUEBLO"

CONSULTORIO JURIDICO

Año II — Santiago (Chile), 19 de abril de 1934 — N.o 372

Consulta N.o 1291.—(Un interesado y lector de "La Nación").

VALIJEROS DE CORREOS: Algunas cuestiones.

P.—"Estimaré que Ud. se sirva dar respuesta a las siguientes preguntas:

1.o ¿Son empleados fiscales o semi fiscales los valijeros del servicio de correos?

2.o ¿Pueden acogerse a jubilación?"

R.— Según ha sido informado "El Amigo del Pueblo", respecto a su pregunta hubo alguna discusión, pero ya ha sido resuelta en sentido negativo, es decir, que los valijeros no son ni empleados fiscales ni semi fiscales, sino tan sólo contratistas del servicio.

2.o Como una consecuencia de lo anterior se deduce que tampoco pueden acogerse al beneficio de la jubilación los valijeros del servicio de correos.

Consulta N.o 1292.— (Interesado).

MAL COMPORTAMIENTO DE UN JUEZ: Un reclamo pendiente en su contra.

R.—Estima "El Amigo del Pueblo" que no le corresponde a él pronunciarse sobre esta materia, puesto que ya está el asunto en conocimiento de la autoridad llamada a ello. Esta comisión es la que debe decidir lo que crea conveniente. No me meta en enredos.

Consulta N.o 1293.—(El mismo).

DESACATO O INJURIA: Estudio de un caso concreto.

R.— En general, es muy difícil, y aun riesgoso, calificar un hecho y decidir si es delito, y qué delito es, ateniéndose sólo a breves informaciones verbales o escritas. Esta es tarea que los jueces realizan, previa una minuciosa investigación, y todavía la calificación que ellos hagan resulta susceptible de encontradas apreciaciones por parte de los abogados que intervienen en representación del actor o del reo.

Por eso, nuestra opinión es apenas conjetural.

Dados los antecedentes que Ud. explica, se trata, a lo que parece, no de un desacato, tal como lo define y consulta el Código Penal; sino del delito de injurias, o sea, de una expresión proferida en deshonra, descrédito o menosprecio de otra persona.

Habría que ver si se trata de injuria grave o injuria leve. Parece ser de esta última clase, y en tal caso sería el procesado excarcelable bajo fianza.

Consulta N.o 1294.— (Una madre desesperada).

PERSONAL FERROVIARIO: Derecho a jubilación de los obreros.

R.—Puede deducirse de su carta que su hijo tiene derecho, si no a jubilación, por lo menos a desahucio por enfermedad que le impide continuar en el servicio.

Esta gestión administrativa u otra más conveniente, que se pueda aconsejar al conocer más a fondo el asunto, puede necesitar la ayuda de personas conocedoras de la materia.

Como Ud. no tiene fondos quizá sea lo más conveniente que se presente al Consultorio Jurídico del Colegio de Abogados, donde atienden gratuitamente el numeroso público que solicita ayuda para ante los tribunales y oficinas administrativas.

Funciona ese Consultorio en el edificio del Palacio de los Tribunales.

Consulta N.o 1295.— (Concepción).

HERENCIA TESTADA: Partición de los bienes que la componen. Una cuestión revia.

R.— Antes que nada, "El Amigo del Pueblo" va a hacerle una advertencia. Dice Ud. en su carta que se les instituyó herederas por un "testamento simple ante tres testigos"; pero la ley ordena que el testamento solemne y abierto se otorgue ante el funcionario competente y tres testigos, o ante cinco testigos; y el testamento solemne cerrado debe celebrarse ante el funcionario competente y también ante cinco testigos. El testamento que no es solemne, es el menos solemne o privilegiado que la ley autoriza en circunstancias particulares, determinadas expresamente por ella.

El testamento que no ha sido otorgado sino ante cinco testigos, necesita algunas condiciones previas para proceder a su publicación.

El juez competente debe hacer comparecer a los testigos para que reconozcan sus firmas y la del testador. Si uno o más de ellos no comparecieren por ausencia u otro impedimento, los testigos instrumentales presentes deben reconocer la firma del testador, las suyas propias y las de los testigos ausentes.

En caso necesario, y si el juez lo estimare conveniente, podrán ser abonadas las firmas del testador y de los testigos ausentes por declaraciones juradas de otras personas fidedignas. Después de rubricarlo el juez, al principio y fin de cada página, lo manda incorporar al protocolo del competente funcionario.

2.o Puede notificarse a los interesados en esta tramitación, por avisos, según lo dispuesto en el artículo 57 del Código de Procedimiento Civil, siempre que se cumplan los requisitos legales.

NOTA: Todas las consultas deben ser dirigidas a "El Amigo del Pueblo", casilla 81-D, Santiago.

Centro Social Ideal y Progreso

FALLECIMIENTO

El centro Ideal y Progreso de la comuna Recoleta, pone en conocimiento de sus asociados, instituciones congéneres y amigos que ha dejado de existir el estimado consocio señor Isaías Díaz Miño, persona que dedicó su mayor entusiasmo a la difusión deportiva social por varios años.

Sus funerales se efectuarán hoy a las 17 horas, partiendo el cortejo de calle Unión 203.

Frente Nacional de Afectos a la Ley 33

(SECTOR CHUCHUNCO)

El Comité de Chuchunco, en conocimiento de una publicación hecha por un diario el 15 del presente, en que se alude a los dueños de mejoras, a quienes se les culparía de ser influenciados por elementos contrarios al Gobierno, ha formulado su protesta por dicha publicación, y declara que conforme con la salida de la ley 33, no cobijará en su seno a ningún elemento que quiera hacerse plataforma con el problema de la Habitación.

Declara además que confía en que el Supremo Gobierno oirá a los afectos a este problema conforme a sus declaraciones oficiales, para lo cual este Comité está dispuesto a cooperar en tal sentido.

ASOCIACION DE FERROVIARIOS JUBILADOS.— Hoy asamblea a las 15 horas, en B. Guerrero 166.

Excursión al Balneario Pudahuel

El club de Caza y Pesca "Laguna Aculeo", prepara una excursión al balneario Pudahuel, de los socios y familias.

La partida será a las 7.30 de la mañana, de San Pablo esq. Cumming en autobuses; los personas que deseen adherirse deberán ser presentadas por un socio: las tarjetas están a disposición en San Pablo 2255; en casa del presidente de la institución Sr. Remigio Tarrazón, Andes esq. Maturana, teléfono 61594 y en San Diego 227 teléfono 80602.

Esta institución prepara otras excursiones próximas.

Sindicato del Rodado a Tracción Animal

SECTOR CHUCHUNCO

Hoy, a las 20.30 horas, se reunen extraordinariamente todos los elementos de este Sindicato.

La mesa directiva informará sobre el plan de trabajo elaborado para el presente año, dando impulso al cooperativismo dentro de sus asociados, fomento de labores culturales con cooperación del Departamento de Extensión Cultural, divulgación de leyes sociales y muy en especial aquello que dice relación con la ayuda mutua de los asociados como ser, procurarles medicinas, subsidios, cuota mortuoria a la familia en caso de fallecimiento de algún socio.

La asamblea de hoy se lleva a efecto en Jotabeche 965. Asistirá el señor Alfonso Vásquez.

Asociación de Constructores de Chile

En esta institución han presentado su renuncia los directores señores Manuel González, Gregorio Lataptitt, Fabriciano Correa, Luis Donoso, Victor Zamudio, Pedro Lara, Miguel Pérez Vergara, Manuel Parra Juré, y Gustavo Peñailillo, por lo que se cita a junta general para hoy a las 19 horas, en calle Puente 639, para tratar este asunto y tomar otros acuerdos de interés para la colectividad.

Unión en R. de Carpinteros

ANDES 2314

La Unión en Resistencia de Carpinteros, con sede social en Andes 2314, ha convocado a asamblea para hoy, jueves a la siete de la tarde, para dar cuenta de las últimas actividades del gremio, situación de carpinteros que trabajaban en el policlínico N.o 1 y para tratar lo relacionado con puntos auspiciados por esta unión a saber: aumento de salarios de 14 y 16 pesos diarios con 6 horas trabajo, en obras particulares y fiscales y reapertura de obras fiscales paralizadas.

El directorio de esta misma institución expone que como lo estipulan sus estatutos, cambiará su cuerpo directivo el primero de mayo, por lo que hace la aclaración del caso.

Concentración para el 1.o de Mayo prepara el Instituto de Coop. Obrera

Se abordarán en esa asamblea diversos temas de interés para el proletariado

Con asistencia de todo su directorio y con la casi totalidad de los delegados representantes de las diferentes instituciones y sociedades afiliadas, sesionó el Instituto Nacional de Cooperación Obrera, tomando diversos acuerdos, entre ellos, el organizar con motivo de la próxima Fiesta del Trabajo, una concentración obrera en la que tomarán parte todas sus instituciones afiliadas, en un total de treinta, que se llevará a efecto en un teatro.

Asistió a esta reunión, especialmente invitado, el conferencista y ex dirigente obrero señor Sergio Asenjo Retamal.

En esta reunión se acordaron las materias que se desarrollarán en la concentración y que serán las siguientes:

"Aplicación del Decreto con fuerza de ley, N.o 33", por el señor Manuel Vásquez Rojas.

"Posibles Tendencias a la aplicación de las leyes del trabajo", por el señor Francisco Barros Robinson.

"Sobre la labor de los Sindicatos Obreros en sus relaciones entre el capital y el trabajo", por el señor Sergio Asenjo Retamal.

"Aspectos de la colonización nacional y su ley", por el señor José Letelier Varas.

"Factibilidad de colonización en la provincia de Aysén y situación y descripción de sus verdaderas riquezas", por el señor Sergio Asenjo Retamal.

Se tomó nota también en forma especial de la grave dolencia que afecta al director y consocio señor Jorge Moreno y Leiva, del Sindicato de Galvez y Chaves. Se acordó recomendar a los consocios le visiten en su domicilio, calle Cóndor 787.

ASAMBLEAS DE TRABAJO

Nómina de reuniones y otras noticias de organizaciones gremiales

ASOCIACION DE LA HABITACION, JUNTA EJECUTIVA.— Espera informes para la sesión de hoy a las 20 horas, en San Antonio 533, de los miembros de la Junta Ejecutiva, delegados de las poblaciones y de las personas que han desempeñado comisiones, señores A. Díaz, E. Daniel Lobbe V. Villalón, B. Quintanilla, R. Ahumada, L. Moreno y P. Díaz.

ASOCIACION CENTRAL DE EX FERROVIARIOS CESANTES. — Hoy reunión, en Santo Domingo 1274, a las 18 horas, para elegir nuevo directorio.

CENTRO MOISES CASTILLO DE LA UNION NACIONAL — El domingo 22 celebra junta general, a las 21.30 horas, en Eucaliptus 530.

SINDICATO PROFESIONAL DE COMERCIANTES EN ARTICULOS USADOS.— Hoy reunión general extraordinaria, a las 19 horas, en San Pablo 1601.

FIESTA DEL TRABAJO CRISTIANO.—El Club Demócrata Cristiano invita a las instituciones católicas a una reunión mañana a las 18.30 horas, en Galvez 761, para cambiar ideas sobre la Fiesta del Trabajo Cristiano.

FRENTE UNICO DE EX-SERVIDORES DE LA ARMADA.— Hoy reunión extraordinaria, a las 19.30 horas, en Delicias 874, para nombrar nuevo directorio.

Esta misma institución necesita, en Delicias 874, al señor Manuel Astica F.

CLUB SOCIAL LA UNION DEMOCRATICA.— Hoy sesión ordinaria de directorio, a las 21.30 horas, en Delicias 2449.

CENTRO PEDRO VALDIVIA DE LA UNION NACIONAL.—Llevará a efecto una conferencia el 22, a las 15 horas, en Plaza de Armas 444, dictada por el señor C. Romero. Habrá números de música y variedades.

UNION EN RESISTENCIA DE CARPINTEROS Y R. S. ORGANIZADA. — Hoy, a las 19 horas, asamblea general, en Eyzaguirre 1149. Los días de inscripciones son los martes y jueves, de 18 a 19 horas.

SINDICATO PROFESIONAL DE EMPLEADOS DE HOTELES Y RAMOS SIMILARES. — Mañana 15 horas. La comisión recogerá de votos para las elecciones de la nueva mesa, funciona de 10 a 12 y de 15 a 18 horas.

Agrupación Progreso Nacional de Chile

Esta institución a efectuar su reorganización, acordó oficialmente seguir sesionando en Puente 682 los días viernes a las 20 horas; por lo tanto, mañana a la hora indicada, se reunirá en junta general.

La comisión de Estatutos, compuesta por los señores Egidio Figueroa, Pascual Ormeño, Luis Molina, Carlos Ahumada y Roberto Arriagada, se reunirá hoy a las 19 horas en el local de la sección P. la Noga 1868.

Delegados a la C. Nac. de Sindicatos

El Sindicato de Comerciantes en Ropas, en sesión amplia, efectuada el 13 de los corrientes designó delegado a la Confederación Nacional de Sindicatos de Chile, a los siguientes camaradas: Marcos Ibarra, Víctor H. Villalón y Aurelio Villalón, los que, una vez cumplidos los trámites reglamentarios, fueron aceptados en el seno de la Confederación.

El sindicato ruega a los socios asistir hoy a la repartición de carnets, a las 19 horas, en la secretaría, calle Victoria N.o 1018.

Convención Provincial de Colonias Agrícolas

Se realizará el 6 de mayo en Santiago

En atención a un acuerdo de la concentración de San Antonio, la Confederación General de Colonias Agrícolas acordó efectuar una Convención provincial el domingo 6 de mayo, en esta capital, como preparación del Congreso Agrícola que efectuará próximamente. Se ha dispuesto una circular invitando a organizar colonias agrícolas de la provincia de Santiago, y en especial a las Colonias Agrícolas Proletarias de Talagante, Malpú, Peñaflor, Marruecos, Isla de Maipo, Malpilla, Lolén, El Porvenir de San Antonio, Alberto Veloso, Carlos Henríquez, Luis Aníbal Lepe, Presidente Alessandri, Manuel Martínez Prieto, José Letelier Varas, E. Arado, Unión Hispana, Comité de Colonización E. Avanzo, La Austral, E. Serrucho, Unión de Empleados Públicos, Unión de Pensados Agrícola, Agrícola de San Bernardo, Centro de Colonización de La Granja, La Cisterna, Renca, Quilicura y varias otras.

Para mayores datos, dirigirse a Delicias 960, oficina 7.

Conf. de Conjuntos Artísticos y Musicales de Chile

Para tomar acuerdos relacionados con la velada del día 28 en el Teatro Municipal y la Convención que debe celebrarse en esa misma fecha, se reunirá extraordinariamente el directorio mañana a las 19 horas en Bandera 42.

— B O X —

GODOY Y KLAUSSNER ESTAN LISTOS PARA DEFINIR EL DOMINGO PROXIMO EL GRAN COMBATE

AMBOS HOMBRES SE HAN ENTRENADO CON ENTUSIASMO. — HASTA AHORA NO HAY UN FAVORITO. — LAS OPINIONES ESTAN DIVIDIDAS. — HOY TERMINAN SU ENTRENAMIENTO

LA PELEA DEL DOMINGO

El match de Klaussner con Godoy ha levantado un entusiasmo pocas veces visto, y posiblemente supere al de la pelea Tani-Vicentini, pues la empresa a diario recibe comunicaciones del sur y norte en las que solicitan detalles sobre el match, reserva de entradas, etc.

Es de hacer notar y como un medio de evidenciar la curiosidad pública que de provincias se han hecho reservar en localidades una cifra que sobrepasa los cinco mil pesos.

HABRA TRENES ESPECIALES

La empresa de los F. F. C. C. del E. ha resuelto hacer correr el próximo domingo algunos trenes especiales, entre Santiago y Valparaíso el ramal de San Antonio y el sur.

El tren que vendrá de Valparaíso combinará con un tren especial que partirá en la mañana desde Los Andes, de cuyos puntos se calcula que vendrá un gran número de aficionados a presenciar el match.

LOS TRABAJOS EN LOS CAMPOS

Ya se iniciaron los trabajos de los Campos de Sports de Ñuñoa local que será habilitado para dar cabida en la parte baja a más de seis mil personas, distribuidas entre los rings de primera clase, de un valor de sesenta pesos, ring de segunda clase de un precio de cincuenta pesos los de tercera clase, que valdrán cuarenta y la platea numerada y sin numerar de veinticinco y veinte pesos respectivamente.

Las divisiones de estas localidades serán firmes y garantizarán a los poseedores de asientos numerados el respeto de sus derechos, pues aparte habrá en este sentido una vigilancia especial y buen personal de acomodadores.

LOS RIVALES TRABAJARAN HASTA MAÑANA

Como ya lo hemos informado, Klaussne y Godoy terminarán mañana sus entrenamientos, y quedarán listos para el combate del sábado en la mañana, que será el último día que harán ligeros ejercicios de carretera.

Hasta el momento los dos hombres están en inmejorable estado físico y de preparación y cada día ponen a prueba su capacidad técnica y el deseo de realizar un match que se encuadre con la importancia que el público le ha atribuido a este combate.

LA DIRECCION

La dirección de los rivales estará confiada a Luis Bouey y Santiago Lórca. El primero tendrá a su cargo la dirección de Godoy, y el segundo la de Eiwin Klaussner.

Hasta ahora sólo un match de box de los que se han realizado en Chile, ha logrado despertar el entusiasmo que el que se anuncia para el domingo próximo en el ring de los Campos de Sports de Ñuñoa, y que está confiado a los pesos pesados, Eiwin Klaussner y Arturo Godoy.

Nos referimos a la pelea que sostuvo el año 29 el Tani ante Luis Vicentini y que conmovió a la opinión pública de un extremo a otro del territorio. En esa oportunidad vinieron aficionados desde Iquique a Valdivia, lo que demuestra que en todo Chile existía un interés único por presenciar este combate.

La experiencia que tienen estos hombres y el conocimiento de la capacidad de sus respectivos pupilos, los coloca en situación de atenderlos en forma especial en los momentos más interesantes del combate, y resulta su permanencia en los rincones una garantía para el público asistente.

LA DEMANDA DE LOCALIDADES

Cada día aumenta el interés del público por adquirir las mejores localidades para el match. Numerosos aficionados concurren a la oficina de la empresa Tagini, calle Teatinos 449, teléfono 84124 donde ya están en venta las localidades, durante todo el día.

LA HORA DEL ESPECTACULO

El espectáculo se iniciará el domingo a las dos en punto. Se ha calculado que el match de fondo se inicia a las cinco de la tarde, con el fin de que los aficionados que vendrán de provincias y de los pueblos cercanos a la capital, dispongan del tiempo necesario para regresar.

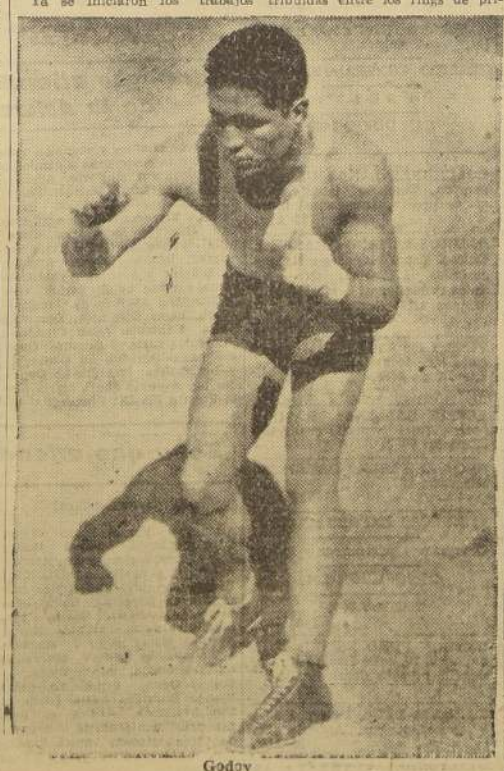

Godoy

Citación de profesionales

Cítase para hoy de 10 a 11 horas, o de 15 a 16 horas, en Agustinas 1253, 5.a piso oficina 502, a los siguientes profesionales o sus respectivos managers: José Chamorro, Moisés Ríos, Armando Segovia, Teófilo Sedán, Luis Lorca, Juan Salazar, Héctor Wilkinson, Willie Santelices, Domingo Osorio, Luis Marfurt, Humberto Franchini, Reinaldo Acevedo etc., y a todos los que deseen participar en el festivo que se llevará a efecto el 28 del mes en curso, en el Estadio Nacional.

GIRARDI B. C.

Cita a los siguientes aficionados a entrenamiento, pesaje y examen médico a los próximos inter clubs:

Gabriel Salinas, Carlos Rebolledo, Oscar Estay, Max Gana, Segundo Orellana, Raúl Muñoz, Oscar Lagos, Julio Quezada, Ramírez Minoletti, Efraín Rivera, Javier Osorio, Emilio Abarca, Tito Ramírez, Víctor Chavez y German Basaure.

Asociación de Box de Santiago

Hoy último día de pesaje y examen médico

Se recuerda a los aficionados que tienen compromisos de pelea para la semana en curso que hoy es el último día para cumplir con el reglamento de pesaje y examen médico.

De 19 a 20, les atenderá el médico oficial en el local de la Dirigente, calle Moneda 1367.

Citación

GIRARDI B. C. — A junta general para mañana a las 20.30, en su local de calle Santa Isabel 0404.

EL TANI B. C. — Junta general, hoy a las 21.30, en su local de calle Galvez 1272.

VICENTE SALAZAR. — Junta general, esta noche a las 21.30, en Ibáñez 240.

FEDERACION DE BOX DE CHILE. — Hoy con urgencia a las 19.30 a los profesionales Arturo Godoy, Alfredo Quinteros y Reinaldo Rojas.

ASOCIACION DE BOX DE SANTIAGO. — Necesita a los aficionados Luis H. Homero y Elías Peña.

No habrá transmisión de radio de la pelea Klaussner-Godoy

En una información oficial del Velódromo Español, se dice que la pelea Klaussner-Godoy será dada a conocer por radio a los asistentes a la reunión que se efectuará en ese local.

La empresa Tagini, promotora del match Klaussner-Godoy, nos pide avisar a los aficionados que dicha información carece de fundamento, pues no ha autorizado la transmisión de la pelea a ninguna radio de la capital y por el contrario ha rechazado todas las ofertas que en tal sentido se han formulado a la empresa.

El nuevo local de El Tani B. C.

Pelearán los campeones del Girardi B. C. y V. Salazar

Esta antigua y meritoria institución de calle Santiago con San Diego, inaugurará el sábado próximo a las 21.30 su nuevo local en Galvez 1272.

Con tal motivo se llevará a efecto una importante competencia con la participación de los elementos más característicos de esta colectividad en competencia con los del Girardi y Vicente Salazar.

El festival está llamado a obtener un franco éxito, por cuanto es conocida la capacidad de estos aficionados que en cada una de sus presentaciones saben dar un espectáculo fuerte y emotivo.

EL SENEGALES JEAN JOUP VENDRA A CHILE A PELEAR CON CARABANTES

EL MATCH SE LLEVARIA A EFECTO EN EL MES DE MAYO

En la tarde de ayer fuimos informados oficialmente de que las gestiones para traer a Chile al profesional senegalés Jean Joup, actualmente en Buenos Aires, donde ha sostenido una interesante campaña, habían llegado a buen éxito.

EN MAYO CON CARABANTES

La traída a Chile del senegalés sería con el objeto de enfrentarlo a Raúl Carabantes, la mejor esperanza de la nueva generación, lance que se llevaría a efecto en el curso del próximo mes de mayo.

Estamos pues, a la expectativa de presenciar a corto plazo un combate de proporciones y de una gran atracción deportiva.

DOS MIL PESOS EN PREMIOS
OBSEQUIO DE ABRIL DE
"LA NACION" a sus Lectores
Reclame por cada 5 cupones un boleto para el Sorteo del 28 de Abril
Cron.-27 Ab.

AVISOS CLASIFICADOS

1.—ALHAJAS, ORO MONEDAS.

¡¡ NOVIOS !! — ARGOLLAS de oro garantida, $ 98 par. Fábrica de argollas. Casa Sostin. Nueva York 66. N. O.

CASA KARDONSKI ESTADO 334. Oro, brillante, relojes compraventa consignaciones. Seriedad, competencia. 21 abril

JOYERIA WEISS
Moneda 1043
Compra-venta, brillantes, joyas
Especialidad todo trabajo del ramo

ORO. — PAGO MEJOR QUE los otros compradores. Convénzase. Adumada 242, frente Banco Chile. 23 Ab.

COMPRA - VENTA, Joyas, Brillantes, Oro, Platino. Boletos. Compostura relojes finos. "El Cronómetro Suizo". Agustinas 889. (Casa fundada 1916) 2 Mayo

¡¡ DENTADURAS !!
Porcelana, oro, compro
Bandera 339 20 Ab.

ORO, PLATA, PLATINO, BRILLantes, compra la acreditada Casa Real. Pagamos precios máximos. Consulte antes de vender. Compañía 1025, frente Teatro Real. Teléfono 65855 20 Abr.

ARGOLLAS ORO, 14 Y 18 KIlates, macizas, grabadas, desde $ 94 par. San Diego 80. Relojería Sportman.

NOVIOS!!! COMPROMISOS forma moderna, precios fábrica. "Joyería Melia" Ahumada 68. 28 Abr

JOYAS-BRILLANTES. PAGO precios insuperables. Ahumada 376. 20 Abr. G.

JOYAS, BRILLANTES. PAGO precios insuperables. Ahumada 373. 20 Abr.

ORO, PLATA, RELOJES, BOLEtos agencia compro. San Antonio 108. 30 Abr.

¡¡ P L A T A !!
Oro—Brillantes—Cambios
Pago el mejor precio
Bandera 182 1.o May.

ORO—PLATA
Compramos pagando los mejores precios
Bandera 337 22 Abr.

JOYERIA WEISS
Moneda 1043
Compra-venta, brillantes, joyas
Especialidad todo trabajo del ramo
3 May.

COMPRO DENTADURAS USAdas. Catedral 1933. 15 May.

" O R O "
Brillantes
Compramos
Pagamos
Los mejores precios
Joyería Holuigue
Pasaje Matte 52
Frente Casa Japonesa
G.

2.— ANTIGUEDADES, ARTE, COLECCIONES.

ALFOMBRAS, TAPICES PERsas legítimos, artículos orientales, nuestra especialidad. Zurcimos, limpiamos alfombras. Compramos brillantes. Casa Persa. San Antonio 140. 6 M.

3.— AUTOMOVILES, COMPRA Y VENTA

PARA COMPRA VENTA, REparaciones de automóviles. Antonio Escobar. Tarapacá 851. 30 Agt.-1934

CAMION CHEVROLET DE 1 1/2 tonelada se vende de ocasión. Santo Domingo 1158. 19 Abr.

SI USTED DESEA COMprar o vender un automóvil, góndola, o chassis, diríjase a César Carrasco y Cía. Delicias 1720, donde encontrará órdenes de compra y venta de verdadera oportunidad, atención esmerada, rapidez y seriedad en toda operación. 19 Abr.

CAMION, FORD ULTIMO MOdelo, carrocería de quitar y poner. Véndese de ocasión. Eleuterio Ramírez 729. 20 Abr.

COMPRO FORROS VIEJOS. Mapocho 1182. 14 May.

TELAS Y PERGAMOIDES PAra capotas. Baterías importadas cargadas a los mejores precios, donde Rubio y Vega. Morandé 600. 16 May.

SEÑOR AUTOMOVILISTA: ¿Está usted en panne? No pierda tiempo, vaya a la acreditada "Casa Boliche Universal", encontrará toda clase de repuestos, distintas marcas, entre éstos De Soto, Buzatti, Chevrolet, camión Ford 30 y turismo. Acepto cualquier repuesto usado en parte pago. Compro autos, camiones, fuera de uso. General Mackenna 1150, entre Bandera y Morandé. 5 May.

32x6 REFORZADO Y CUALquier medida camión, el mejor precio ofrece: Rubio y Vega. Morandé 600. 16 May.

VENDO DE OCASION CAMIOneta Fiat. San Francisco 253. 20 Abr.

CAMION O CAMIONETA CErrado, para repartir ropa, necesito arrendar. Purísima 37. 21 Abr.

4.— AUTOMOVILES Y ACCESORIOS, GARAGES.

SUS COMPRAS DE NEUMATIcos debe hacerlas siempre en una casa antigua como Rubio y Vega Ltda., Morandé 600 y obtendrá los mejores precios y calidad. 30 Abr.

NEUMATICOS, SE LIQUIDA una gran partida al costo. Camilo Silva. Amunátegui 850. 28 Abr

NEUMATICOS AL COSTO, más baratos que nunca, en todas medidas, marca Goodrich, tiene Camilo Silva. Amunátegui 850. Teléfono 60470. 6 M.

SE PINTAN AUTOS AL DUCO, desde $ 350. Carrocería. W. Gordon Orr. Maipú 17-D. 22 Ab.

AUTOMOVILISTAS, RECUERden: hago llaves para toda chapa, contacto, legítimas y honradamente. Taller Central. Galería Alessandri, por Bandera 242. 26 Abr.

BATERIA ECLAIR
MAYOR SERVICIO
MEJOR PRECIO
SIMON H.nos L.da
DELICIAS 2114
SANTIAGO

NEUMATICOS GOODRICH Y Royal, tenemos una gran existencia fresca, a disposición de nuestros clientes de provincia, a precios rebajados. Rubio y Vega Ltda. Morandé 600. Casilla 3619. 30 Abr.

FLETAMOS
Con buenos camiones cualquier distancia
Empresa seria
Pavane y Arrigoni
Diez de Julio 444
Teléfono 86215

NEUMATICOS TODAS MEDIdas. Precios bajos, encontrará, Londres 11. 30 Ab.

NEUMTICOS Y LLANTAS SOlidas, bajaron, vea calidad compare precios. Bandera 879.

VENDO CAUCHO NEgro y colorado $ 26 kilo. El Rápido. General Mackenna 1076. 15 May.

¡¡ ESTACION DE SERVICIO !!
del Garage Quezada
Pedregal 276. Teléfono 84747
Lavado presión. Engrase. Pintura
Tapicería, mecánica, electricidad
Especialidad Essex
G.

AVISO AL PUBLICO Y COmercio en general, que el señor Ernesto Vilches nada tiene que ver con la Fábrica de las placas "Aurel", "Enrique Ausensi". 20 Abr.

NEUMATICOS FIRESTONE, recién recibidos. Hay todas las medidas. Precios muy convenientes. Delicias 1410. 8 May.

6.— AVES Y ANIMALES

ALIMENTOS AVES. FABRICA Corona, Pedro Valdivia 94. Teléfono N.o 81455. Casilla número 252. Depósito Central: Semillería, Bandera 546. Fábrica más antigua, mayor experiencia práctica en plaza, ofrece: Mashfood ponedoras, especial pelecha, calidad superior, $ 38 los cien kilos puesto domicilio, sin envase. Maíz $ 32 saco, triturado con trigo $ 34. Además conchuela, paja, componentes Mashfood. Remesas provincias. Una colisa paja gratis por compra $ 70 mínimum. 30 Abr.

CARPINTEROS MUEBLISTAS necesita Fábrica Mueblería París 10 de Julio 344. 24 Abr.

7. — ARRIENDOS BUSCADOS

NECESITO ARRENDAR CASA confortable, siete a ocho dormitorios, dos o más toilette. Dirigirse indicando precio a C. U. Casilla 1423. 23 Abr.

8. — ARRIENDOS OFRECIDOS CASAS HABITACIONES Y QUINTAS

COCINE CON CARBON LIRquén. ¡Gran economía! Teléfono 83789. 21 Ab.

COCINE CON CARBON LIRquén. ¡Gran economía! Agencia General Teléfono 83789. 21 Abr.

INMEDIATA A QUINTA NORmal y Avenida Portales, arriéndase casa en perfectas condiciones apropiada matrimonio o familia reducida. Tratar: Maipú 151, casa 1. 19 Abr.

65.— CASAS HIGIENICAS. Vergara Montt 2930. Góndolas Fábrica. 18 A.

$ 280, COMODOS BAJOS. Grajales 2528. 20 Abr.

SE ARRIENDA FUNDO EN San Vicente T. T, siete cuadras de estación, 90 cuadras regadas, 200 cerros pastosos, casa habitación e inquilinos, y galpones. Tratar: Ejército 770. Canon $ 25.000 23 Abr.

220, COMODA CASA CINCO habitaciones, Gorbea 2575; 370, buena casa, siete habitaciones. Gorbea 2595, esquina Molina. 19 Abr.

9 — ARRIENDOS OFRECIDOS

ARRIENDO DEPARTAMENTO amoblado. General Bari 195. Providencia. 21 Abr.

10 — ARRIENDOS OFRECIDOS

OFICINAS Y LOCALES COMERCIALES

¡¡¡$ 150 ARRIENDO SOMBRErería Señora!!! muy bien instalada. Independencia 642. 19 Abr.

ARRIENDO LOCAL A LA CAlle y piezas. Delicias 2449. 22 Abr.

SE ARRIENDA ESQUINA CON casa habitación, buena situación para industria o negocio, amplio local, recién construido, plantación de árboles frutales. Calle Mapocho 4800. Informes: calle Vargas 4404 M. G. 24 Abr.

12.— ARTICULOS DE ESCRITORIO Y LIBRERIAS

CAJA DE FONDOS: DE OCAsión compro Caja de Fondos, buen estado, precios hasta $ 500. Dirigirse: casilla 7-D. 19 Abr.

"COLECCION CONOCIMIENtos Universales" (13 tomos), perfectamente nueva, vendo tercera parte su valor. Ejército 599. 22 Abr.

13.—ARTICULOS PARA CABALLEROS Y NIÑOS

PRUEBE USTED LOS VINOS Maule, corriente tinto $ 11, especial $ 13, reservado $ 16, Torontel Blanco, chuico $ 15, Semillón $ 17, Escogido $ 22, chicha cruda, dulce, se reparte a domicilio desde un chuico. Pedidos San Pablo 1953, Teléfono 61326. 19 Abr.

TRAJES Y ABRIGOS
PARA NIÑOS
LO MEJOR Y MAS BARATO
CABELLO HNOS
DELICIAS 2517
FRENTE AV. ESPAÑA

CORBATAS, COMPRE EN LA Fábrica. San Diego 916. 2 May.

BILLARES
VAN DE WYNGARD
Y BILLAS ESTILO INGLES
Facilidades pago. Bajos precios. Paño importado. Bandas COODRICH de campeonato. Tacos surtidos. Suelas Campeón. Ricas bolas. Tizas surtidas. Pida presupuesto. Descuento a comerciantes
BANDERA 552, ALTOS
CASILLA 45
Ec.-6 Mayo

PARA MAMELUCOS,
Hombres y niños
Fábrica Delicias 2471,
Teléfono 80081
1.o May.

14.—ARTICULOS PARA SPORT, REGALOS, VIAJES

TIZA DE BILLAR
ACADEMIA VAN DE WYNGARD RECORDMAN
Las mejores tizas agujas con exclusividad para todo Chile marcas "ACADEMIA" y "RECORDMAN". Usada por los grandes clubs. Buena adherencia. No pifia.
Desde seis pasos caja. Descuento por gruesas y a comerciantes. Se obsequia Reglamento desde una gruesa.
BANDERA 552, ALTOS
Casilla 45.
Ec.-6 Mayo

ESCUELA TECNICA Nº 1
DELICIAS 678
¡¡¡ PIELES !!!
CONFECCIONES
TRANSFORMACIONES
TEÑIDOS
CURTIDOS
PRECIOS MODICOS
20 Abr.

TIZA AZUL PARA BILLAR
"CRACK"
ELSHOLZ
DISTRIBUIDORES
BANDERA 510 ESQ. CATEDRAL

15.— ABARROTES Y COMESTIBLES.

PAPAYA BROCKWAY
La mejor bebida gaseosa
Teléfono 61833. 26 Abr.

VENDESE CHICHA CRUDA Y cocida, en Maipo. Avenida Clemente Díaz 123. 23 Marzo.

GRAN FABRICA LICORES FINOS
Daniel Taborga
Papayas
Ginger - Ale
Dardignac 175
Teléfono 69063
29 Abr.

¡No señor! El Jabón M. HUASO es mejor Lava Solo
Ec-29-Ab.

PRUEBE USTED LOS VINOS Maule, corriente tinto $ 11, especial $ 13, reservado $ 16, Torontel Blanco, chuico $ 15, Semillón $ 17, Escogido $ 22, chicha cruda dulce $ 11. Se reparte a domicilio desde un chuico. Pedidos: San Pablo 1953, Teléfono 61326. 19 Abr.

"LOS TRES MONITOS" REEMplaza al café "Mac-Iver" 51. Teléfono 88081. 27 Abr.

MOLDES DE ALUMINIO
a la europea, para cocer jamones
Ofrece en dos tamaños
LA FUNDICION GRAJALES
Calle Grajales 2548, Santiago. 24 Abr.

NUEVA EDICION
LA
LEY N.o 5,169, sobre Impuesto a la Renta
Desde hoy se encuentra en venta, en la Caja del "Diario Oficial", edificio de "La Nación", Agustinas 1269, y en la agencia en Valparaíso, Blanco 905, la nueva edición del Texto Definitivo del Impuesto a la Renta.
PRECIO: $ 2.-

AVISE USTED EN "LA NACION"

INDICE DE AVISOS CLASIFICADOS

1. Alhajas, oro monedas.
2. Antigüedades, arte, colecciones.
3. Automóviles, compra y venta.
4. Automóviles y accesorios, garages.
5. Arboles, plantas y flores.
6. Aves y animales.
7. Arriendos buscados.
8. Arriendos ofrecidos. Casas habitaciones y quintas.
9. Piezas y departamentos.
10. Oficinas y locales comerciales.
11. Chacras, sitios, fundos.
12. Artículos de escritorio y librerías.
13. Artículos para caballeros y niños.
14. Artículos para sport, regalos, viajes.
15. Abarrotes y comestibles, compra-venta.
16. Corredores, comisionistas, representantes.
17. Compra-venta de mercaderías en general.
18. Citaciones y notificaciones.
19. Dinero, socios, préstamos.
20. Diversos.
21. De interés para el hogar.
22. Modas.
23. Salones de belleza y peluquerías.
24. Indumentaria.
25. Educación e Instrucción.
26. Empleados profesionales y particulares buscados.
27. Empleados profesionales y particulares ofrecidos.
28. Armas, pesca y caza.
29. Empleados domésticos buscados.
30. Empleados domésticos ofrecidos.
31. Empresas de transportes y mudanzas.
32. Fotografías y cines.
33. Frutos del país.
34. Fundiciones y carrocerías.
35. Hoteles, residencias, pensiones.
36. Judiciales.
37. Muebles y menajes en general.
38. Materiales de construcción.
39. Materiales eléctricos, talleres.
40. Artículos sanitarios.
41. Máquinas registradoras, escribir, calcular.
42. Máquinas de coser y tejer.
43. Motores, maquinarias, accesorios.
44. Negocios e instalaciones, compra-venta.
45. Objetos perdidos y personas buscadas.
46. Operarios y obreros buscados.
47. Operarios y obreros ofrecidos.
48. Propiedades compran, casas, quintas.
49. Chacras, sitios, fundos.
50. Propiedades venden, casas, quintas.
51. Chacras, sitios, fundos.
52. Permutas.
53. Pianos, música y afines.
54. Profesionales varios.
55. Productos medicinales y drogas.
56. Radios, victrolas, discos.
57. Restoranes y sitios de recreo.
58. Remates voluntarios.
59. Rodados varios.
61. Turismo y veraneos.
60. Tintorerías y lavanderías.

17.— COMPRA-VENTA DE MERCADERIAS EN GENERAL

ROMANAS, BALANZAS, PREmiada Fábrica, precisión, duración. Precios bajos.
INDEPENDENCIA 149. 19 Abr.

¡¡¡ GRAN SURTIDO !!!
Mostradores, estanterías, vitrinas,
Vidrieras, Sanitarios, Maquinarias
REALIZO CONSTANTEMENTE
F E R I A
SAN DIEGO 1464 20 Abr.

COLCHONES LANAS USADOS compro. También lana vellón, mejor precio. Irarrázaval 3503. 25 Abr.

DIARIOS TAMAÑO GRANDE Y Chicos, papel blanco en tiras y cortados, 1.10x0.80. Ofrece el único concesionario. Manuel Rodríguez 1185, Santiago. 29 Abr.

VENDO 500 KILOS GOMA MAciza, en trozos, para fundir. San Diego 1735. 20 Abr.

ACEITE BALLENA; FRASCOS botica, tapa esmeril, realízase Mapocho 4037.

REGALO HARLEY DAVIDSON. Ricanten 309. 19 Abr.

¡¡ NUECES EXPORTACION !!
Compramos por mayor y menor
EXPOSICION 204.
Teléfono 89430. 1.o May.

CARBON PURO ESPINO $ 17, quillay $ 10, calle Borja 161, Bodega 8, reparto domicilio. 27 Abr.

TARRAJA PARA 1 1/4", 1 1/2", 2", necesito. San Antonio 421. 19 Abr.

STANCHIONS PARA VACAS vendo 25 flamantes. Rosas 2967. 20 Abr.

18.— CITACIONES Y NOTIFICACIONES

SOCIEDAD ESTANIFERA TOtoral Consolidada. — En Liquidación. — Cítase a junta general ordinaria para el viernes 20 del actual, a las 17 horas, en el local de su oficina: Mutual de la Armada, 4.o piso, oficina 16, para dar lectura a la Memoria y Balance General. El registro de transferencia de acciones permanecerá cerrado desde el 12 al 20 inclusive del mes actual. — La Comisión Liquidadora. 19 Abr.

PRIMERA COMPAÑIA DE BOMberos "Deber y Constancia". Cito a la Compañía a academia y ejercicio para el jueves 19 y viernes 20, a las 22.15 horas. Uniforme de trabajo. Punto de reunión el cuartel. — El Ayudante.

SEGUNDA COMPAÑIA DE Bomberos "Esmeralda". Cítase a la Compañía a academia y ejercicio para los días martes 17, jueves 19 y sábado 21 del presente, a las 6.15 y 6.45 horas. Uniforme de trabajo. — El Ayudante.

QUINTA COMPAÑIA DE BOMberos "Bomba Arturo Prat". Cito a la Compañía a academia y ejercicio para los días miércoles 18; jueves 19, a las 6.30 y 7, y sábado, a as 15.30 y 11 horas. Uniforme de trabajo. Punto de reunión: El cuartel. — El secretario.

SEXTA COMPAÑIA DE BOMberos "Salvadores y Guardia de Propiedad". Por orden del capitán cito a la Compañía y academia y ejercicio para el jueves 19 del presente a las 6 y 6.30 de reunión: Deportivo Escuela horas, respectivamente. Punto de Medicina. Uniforme de trabajo. — El Ayudante.

OCTAVA COMPAÑIA DE BOMberos "La Unión es Fuerza". De orden superior cito a la Compañía a academia y ejercicio para mañana viernes, a las 21.30 y 22 horas, respectivamente. Uniforme de trabajo. Reunión: el cuartel. — El Ayudante.

NOVENA COMPAÑIA "DEBER y Abnegación". Cito a la Compañía a academia general y a ejercicio para los días martes y jueves, a las 7.15 y 7.45 P. M. Uniforme de trabajo. — El Ayudante. 18 Abr.

12.a COMPAÑIA DE BOMBEros. Cito a la Compañía a academia y ejercicio para el jueves 19 y viernes 20 del presente, a las 21.30 y 22 horas. Punto de reunión Quinta Normal, entrando por Portales. Tenida: uniforme de trabajo. — El Ayudante.

19. — DINERO, SOCIOS, PRESTAMOS

PRESTAMOS HIPOTECARIOS efectúo rápidamente. Nueva York 59. 27 Abr.

¿NECESITA DINERO? RECurra Marzan's. Oficina Morandé 466. Festivos A. Prat 417. 24 Abr.

ASOCIARIAME INDUSTRIA Establecida, utilidad comprobada, aporte hasta $ 100.000. Por escrito M. S. P. Teatinos 38.

SEÑORA NECESITA SOCIO UN mil pesos para instalar casa pensión. Dirigirse: Adela Molina, Gálvez 208. 26 Abr.

20.— DIVERSOS

CARTOMANCIA, DIPLO des amorosas, de 10 a 2 a 6. Consultas $ 2. Santa Cruz 767.

21. — DE INTERES PARA EL HOGAR

ELECTROLUX-SERVICE paraciones, repuestos, ras de todo artefacto gas. Atendemos provincias. Teatinos fono 82237. Casilla

¡¡CREAS BLANCAS! timetros $ 8.80; 150 $ 9.60; 160 centímetros 180 centímetros $ 19. Almirante Barroso te Ejército.

COCINE CON CARBON quén. ¡Gran economía no 83789.

COCINE CON CARBON quén. ¡Gran economía General Teléfono

PONGA ATENCION
Las mejores lanas usted a precios bajos "PALACIO DE L
21 de Mayo

¡¡ GUARDE ESTE Ternos, $ 6, limpiados dos, trajes señoras perfectas. Teñidos Precios económicos. domicilio. Tintorería Anglo". Huérfanos fono 82967.

22.— MODAS

FAJAS, MODELADORAS tenes, últimos modelos acinturados, en previ coties y lonetas. desde 60. Jovita meda 227.

¡ ¡ S E Ñ O R A
Ahorre dinero sombreros en nuestro
E. PASCUAL
Merced 842 y Echaurren Teléfono

"ANTIGUA FABRICA
Taucher y Cía.
Santos Dumont Avenida La
Teléfono
Curtidos-Teñidos-
MODAS "ORIO
Lira 90 — Teléfono
Se reciben hechura toda clase de
TRAJES - ABRIGOS
AJUARES PARA NIÑOS
" S A L O M
Antigua Serrano
Avisa se trasladó
ALONSO OVALLE
Hechuras de sombreros
tejidos a mano

Valor de la Propiedad

TRANSACCIONES EFECTUADAS DURANTE LA PRESENTE SEMANA

VALPARAISO:
Baldomero, Luis. — Clotilde Martínez y otros. — Playa Ancha: 135 mil pesos.
Consigliere, José. — Pedro Sáez. — Calle Clave: $ 150.000.
Hamel, Gastón y esposa. — Alejandro Cardemil y otros. — Viña del Mar: $ 110.000.
Sáez, Pedro. — Consigliere Valli y Cía. — Calle Almirante Riveros: $ 100.000.
Simonetti, Luis. — Rubén Castro. — Viña del Mar: 160 mil pesos.

SANTIAGO:
Araya, Felicidad. — Aníbal Leteliar. — Santo Domingo 560.66: $ 350.000.
Caja Retiro Defensa Nacional. — Alfredo Silva. — Avenida Macul 2701: $ 110.000.
Cruz, Fernando de la. — Caja Retiro Defensa Nacional. — Avenida Seminario 13: $ 135.000.
Garruchaga, Ignacio. — Guillermo A. Fuenzalida. — Avenida Maturana 766: $ 250.000.
Martín, Fabián M. — Domingo Peric. — Bandera 741-49: $ 260.000.

SAN FERNANDO:
Caja Seguro Obligatorio. — Julio Rucker y otros. — Rural: $ 990.000.
Villafranca, Belisario. — Alberto Ballanff. — $ 140.000.

CURICO:
Leiva B., Mercedes Rosa y otra. — Juan Bautista Carigilio, suc. —Dos c. sitios, Curicó: $ 135.500.

TALCA:
Armas, Teresa y otros. — Suc. Celia Vergara de R. — El Alba y Pilar: $ 350.000.
Courtin, Eugenio y otro. — Suc. Marcos A. Silva: — Hij. Las Casas, El Parrón: $ 280.000.
Ramírez, José P. — Suc. — Marcos Silva. — Fundo la Baillca: $ 127.600.

SAN CARLOS:
Benavente B., Rafael Armando. — Miguel A. Benavente. — Fundo Panguilemo: $ 309.609.78.

CONCEPCION:
Pecchi, Primo. — Lüer y Paye y Cía. — Calle O'Higgins: 120 mil pesos.

TOME:
Avendaño Arriagada, Gumercindo. — Isabel Menchaca v. de Campos. — Fundo San José de Pinilque: $ 140.000.

LA LAJA:
Muñoz M., Antolín. — Manuel J. Carrasco. — 2 fundos sub. Quilleco: $ 360.000.

LLAMADOS DE EMERGENCIA

Nombre y dirección	Teléf.
Asistencia Pública, Posta N.o 2. Maule-Chiloé	65438
Asistencia Públicas, Ñuñoa, Irarrázaval sin.	63616
Asistencia Pública, Providencia, Av. M. Montt 303	89953
Asistencia Pública, San Miguel, Av. S. Miguel 1077	61542
Asilo S. Francisco de Paula, Gálvez 334	89332
Asilo San Francisco de Regis Libertad 33	81402
Asilo Maternal y Maternidad, Maturana 750	86628
Hospicio de Santiago, Av. Portugal 101	82724
Hospital de Niños R. del Río, Matucana 345	81407
Hospital San Francisco de Borja. — Maternidad, Delicias 160	62946
Hospital del Salvador Av. Salvador 364	62201 6
Hospital San Luis, José M. Infante 434	89648

Turno de Boticas

Del 14 al 21 de Abril: San Pablo 1701, San Pablo 2303, San Pablo 3857, Matucana 830, J. J. Pérez 4273, Catedral 2808, Esperanza 39, Huérfanos - Brasil, Delicias 3503, Ecuador 4299, G. Velásquez 407, Merced 388, Bandera 719, Estado 101, Manuel Montt 26, Vitacura 23, Salvador 839, Caupolicán 537, Irarrázaval 1288, Irarrázaval 2906, P. L. Cuadra 780, Irarrázaval 5707, Pío Nono 101, Recoleta 1189, Recoleta 2171, Pristo 1306, Independencia 748, Independencia 1671, Fermín Vivaceta 2602, Santa María 205 (Renca), Aldunate 96 (Renca), Carmen 702, Bascuñán 699, Delicias 2196, Castro 478, Carmen 1399, 10 de Julio 4, Chiloé 1401, B. Encalada 2199, San Francisco - Franklin, Avenida Matta 1399, San Diego 861, Delicias 33, San Miguel - Santa Rosa, Gran Avenida 6284, Franklin - Cochrane, Bascuñán 1501.

DEFUNCIONES

Ayer fueron sepultados los cadáveres de las siguientes p Carlos Darwin Rahmer Mayer, 36 años; Luis Gá 42; José Reyes Ayala, 39; Mercedes Cabezas Avila, 24; mos González, 31; Nicanor Reyes Valdés, 70; Marcelino González, 27; Sara Guerra, 43; Alejandro Cañas Cautín, Muñoz Morán, 39; Ana Berrios Ruz, 23; Segundo Valdi cencio, 30; Antonio Rojas Allate, 58; Ramón Araya Ca Espinoza Erazo, 57; Maximiliano Rodríguez Gaete, 63; Ma gundo Barrera, 28; Ezequiela Mejías Bravo, 37; Elena Zúñiga, 32; Carmen Gómez Donaide, 84; Nárcico Pérez Blanca Pimiento Parraguez, 23; Cornelio Alvarez Figueroa González Toro, 66; Juan García Caballero, 30; Gregoria Gutiérrez, 5 y Orfenda Elcira Moreno, 2.
Resumen: sepultaciones adultos, 25; mayores de 1 menores de un año, 25. Total, 52.

Zona que atiende la Casa Central de la Asistencia Pública

(Primeros auxilios y atención medica diurna y nocturna a domicilio
Límites: Por el Norte: Avenida Balmaceda hasta Manuel Rodríguez; Manuel Rodríguez hasta Fermín Vivaceta, Población Manuel Montt y Ferroviarios; Bezanilla - Panteón - Unión hasta Recoleta; Recoleta hasta Avenida Valdivieso; Avenida Valdivieso hasta camino de El Salto; Inés de Suárez - Avenida de Circunvalación, hasta Dominica; Dominica hasta Funicular San Cristóbal; Funicular hasta la Cumbre; Cumbre hasta Puntilla Lo Contador. —Por el Este: Puntilla Lo Contador por Avenida Santa María hasta Puente Pío IX; Puente P.o IX-Plaza Baquedano - Av videncia hasta Avenida Avenida Condell hasta Irarrázaval. — Por el Su da Irarrázaval hasta V. na; V. Mackenna hasta Matta; Avenida Matta hasta nida Viel. Avenida Blanco Encalada; Blanco da hasta Avenida Club Avenida Club Hípico hasta fagasta; Antofagasta hasta Atenas; Molina hasta Encalada; Blanco Encalada Exposición. — Por el Oe posición hasta Plaza Av Avenida Matucana hasta Balmaceda.

Zona que atiende la Posta N.o 1

(Primeros auxilios)
Límites: Por el Norte: Blanco Encalada hasta Molina; Molina hasta Plaza Atenas; Plaza Atenas-Antofagasta hasta Avenida Club Hípico; Avenida Club Hípico hasta Blanco Encalada; Blanco Encalada hasta Castro; Castro - Avenida Viel hasta Avenida Matta; Avenida Matta hasta V. Mackenna. — Por el Este: V. Mackenna hasta Estación Santa Elena. — Por el Oeste: Exposición, desde Blanco Encalada hasta Línea de Circunvalación. — Por el Sur: Estación Santa Elena - Avenida de Circunvalación hasta Exposición; Exposición hasta Blanco Encalada.
2. — Traslado de enfermos a los hospitales. Se presta especial atención al traslado a u nidades. Servicio gratu se paga por traslados hechos en ambulancia das.
3. — Informaciones camas disponibles en los les, asilos, etc., de Sa vicio gratuito.
4. — Servicio Social oficina: de 9.30 a 11.30 a 19.30 horas.
5. — Pensionado. mente destinado a opera urgencia. Pueden interna janos extraños al servicio
6. — Material: Ins raciones a domicilio. tres cajas. Precio de $ 320. Servicio a domi
7. — Farmacia de Servicio permanente.

AVISOS CLASIFICADOS

$ 65 PAÑO SEDAN IMPORTADO. Almirante Barroso 61, frente Ejército.
5 May.

ZAPATOS TRENZADOS CHECOESLOVACOS, tienen compostura, también hacemos sobre medida. San Antonio 74.
1.o May.

VENDO TEJIDOS LANA POR metro. Recibo hechuras tejidos. Santa Rosa 186.
21 Abr.

LANAS IMPORTADAS Y NACIONALES, última novedad, todas clases y anchos, comprará en nuestro nuevo departamento, a precios asombrosamente baratos. Además, encontrará sedas naturales y artificiales de la más perfecta fabricación, iguales que importadas. Visítenos; ahorrará dinero. Lanas finísimas importadas, desde 18 pesos. Fábrica Nacional de Sederías "El Gusano de Seda". Serrano 63. Teléfono 89966.
[illegible] Mayo.

MANDE SUS PIELES A
CASA MORAN
Teñidos, curtidos y confecciones:
10 DE JULIO 475,
entre Carmen y Tocornal.
CASA PREMIADA CON MEDALLA DE ORO
15 Abr.

PALETOES PIEL VIEJISIMA. Dejamos maravillosamente nuevos
SANTO DOMINGO 1947
22 Abr.

JUANA MEYER: HAGO HECHURAS de trajes grandes y chicos, uniformes, copio modelos, precios económicos. Rosas 1668.

CONFECCIONES TRAJES Sombreros, transformaciones, Moldes, clases, corte. Precios módicos. N. Denegri. Compañía 1573.
12 May.

SOMBREROS SEÑORAS
paños
desde $ 15.— realizamos. Transformaciones desde $ 5.— Trabajo perfecto.
"El Sombrero Elegante". Rosas 920.
29 A.

CARMELA DE SALAZAR. Arregla y transforma pieles. Precios módicos. Cumming 563.
19 Abr.

¡¡ SEÑORA APROVECHE !!
Gran liquidación de abrigos
Piel de nutria nuevos
Precios sin competencia
DELICIAS 2456
22 Abr.

CALZADO A MANO
INDEPENDENCIA 593, ESQ. DE CRUZ.
Medidas para señoras,
Desde $ 30

"LA MODA PARISIENSE"
Exhibe los últimos modelos en sombreros señora
Terciopelos, fieltros, paños, transformaciones, teñidos
¡¡ PRECIOS MODICOS !!
Independencia 830
19 Abr.

SEÑORAS: CALZADO FINO sobre medida. Arturo Prat 621.
19 Abr.

CARTERAS $ 15. HECHUEAS transformaciones, teñidurías a negro. Copiapó 1120, esquina San Diego.
27 Abr.

HECHURAS Y TRANSFORMACIones en pieles, curtidos y teñidos. Baquedano 658.
23 Abr.

PEDREGAL 27. TINENSE guantes carteras, zapatos, pieles, no destiñen. Zurcidos invisibles Medias. Cambio talones, perfecto.
22 Abr.

FABRICA DE SOSTENES Y ropa hecha. San Diego 61. Exclusividad en medidas, precios excepcionalmente bajos, para dar a conocer el ramo.
2 May.

HAGO TODA CLASE DE Transformaciones de sombreros. Arreglo, hechuras. San Pablo 2034.
24 Abr.

FABRICA DE SEDERIAS "LA Continental", Nuble 1128-1130 (casi esquina San Diego). Ofrece al público sus productos: Espumillas, Crep de Chine, etc., en distintos tonos y calidades, a precios rebajadísimos, en su salón de ventas al detalle, Nuble 1138-1140. Garantizamos nuestra fabricación. Atendemos pedidos de provincias contra reembolso.
19 Abr.

23. — SALONES DE BELLEZA Y PELUQUERIAS

ONDULACION PERMANENTE, desde $ 40. Peluquería señoras caballeros. Demetrio Díez se trasladó Agustinas 976. Teléfono N.o 84453.
5 mayo

JOVENES SEÑORITAS ASEGUren su porvenir aprendan peluquería, ganarán dinero. San Francisco [illegible]

MASAGE ESTETICA FEMEnina $ 2, con rayos $ 3, manicure $ 2. Delicias 3459.

SALON DE PEINADOS JUARES 778. Ondulación Marcel, manicure y cortes.
20 Abr.

24. — INDUMENTARIA

PARA MANDAR HACER TERnos abrigos o hechuras
EN TRABAJO FINO
Precios y condiciones muy ventajosos
ENCONTRARA UNICAMENTE
en la acreditada Sastrería "La Buenos Aires"
SAN ANTONIO 376
25 Abr

SASTRERIA "ARAUCO" SAN DIEGO 870.
Abrigos niños, desde $ 68.50, con yekey
Jóvenes $ 155. Caballeros, desde $ 175
1.o May.

SASTRERIA OSORIO
Matucana 823
Hechuras desde $ 120
Viro trajes $ 50
Teléfono 80379
26 Ab.

Viraduras y transformaciones perfectas.
Hechuras finas.
GRAN SURTIDO CASIMIRES. FACILIDADES PAGO.

SASTRERIA "LA POLAR"
Delicias 2812
Sobretodos, café, azul, negro, gris, fantasías
Ternos rezagados, precios sin competencia
5 May.

SASTRERIA "SANTIAGUINA" Viraduras, transformaciones, hechuras finas. San Diego 201.
11 May.

VILUGRON: RECIBO HECHURAS de primer orden. Baquedano 754.
20 Abr

SASTRE-CORTADOR 1er ORden. Hechuras 95-130-150, viraduras 50, corte y confección garantidos. Galería Edwards. Huérfanos 1059, oficina 62.
18 Abr.

¡¡¡ FABRICA DE CAMISAS !!! Corbatas. Hechuras composturas perfectas. Calzoncillos. Pijamas Liquida constantemente: San Diego 256.
30 Abr.

COMPRO TODA CLASE DE ropa usada. Voy a domicilio. Manuel Montt 2865.
15 Junio.

FABRICA DE CAMISAS PIJAmas y calzoncillos
Butto Hermanos
Recoleta 565, Teléfono 66327
Artículos para señoras y caballeros
Antes de hacer sus compras consulte nuestros precios
25 Abr.

ABRIGOS, VESTIDOS, LUTO señora, poco usados, baratísimos. Compañía 3111.
21 Abr.

25.— EDUCACION E INSTRUCCION

INSTITUTO DE CONTABILIDAD
Santo Domingo 831
Fundado 1922
Matrícula abierta
CURSOS COMERCIO
Sección independiente para señoritas
Curso completo $ 25
Pida prospectos
Cursos nocturnos
Contabilidad - Taquigrafía
Escritura a máquina, cursos hasta de un mes y desde diez pesos
¡¡¡ APRENDA !!!
Dactilografía
Taquigrafía
Contabilidad
Idiomas, etc.
INSTITUTO "QUERT-YUIOP"
Lira 67, esquina Marcoleta
Matrícula abierta
Comienzan pronto las clases
19 Ab.

EXAMENES PREPARAMOS.— Merced 882.
25 Jn 1934

INSTITUTO "PEREZ SAAVEdra. O'Higgins 1591. Kindergarten, preparatorias, humanidades.
28 Abr.

LICEO MUSICAL SANTA CEcilia. Arturo Prat 56. Enseñanza completa de piano, canto, violín, armonía, teoría, exámenes válidos
18 Abr.

ALUMNOS - ALUMNAS ATRAsados. Enseñanza especial
Matía 449

INSTITUTO TAQUIGRAFIA-Comercio. Morales Matus. Estado 32. Títulos válidos. Cursos completos comercio. Dactilografía ¡Un mes!
4 May.

COLEGIO "EL CORAZON DE Jesús". Vergara 492. Matrícula abierta. Exámenes válidos.
22 Abr.

NECESITAMOS UN TECNICO
Para hacerse cargo de los
Cursos particulares
de peluquería
en la Escuela Técnica
Superior Femenina N.o 1
Mayores detalles:
Delicias 678, de 9 a 12
21 Ab.

TAQUIGRAFIA $ 10 MENSUAles. Morandé 450, 3.er piso.
28 Abr.

INSTITUTO TECNICO
21 de Mayo 569
Cursos: contabilidad, aritmética, taquigrafía, dactilografía redacción, inglés
Diez pesos ramo
Curso completo 25 pesos.
28 Abr.

¡¡INSTITUTO IDEAL!! Estado 250. ¡¡¡Autorizado por Gobierno. Profesorado titulado. Contabilidad, redacción, taquigrafía, inglés!!! Dactilografía un mes. Sombreros, corte-confección.
22 Abr.

SASTRERIA RAMON JARA Carmen 9. Se reciben hechuras, viraduras, transformaciones.
27 Abr.

¡¡ PELUQUERIA !!
Enseñanza:
rápida, individual, completa
Profesionales competentes
Delicias 2469

INGLES, CASTELLANO. ENseño. San Isidro 219.
21 Abr.

CANTO, PROFESORA ITALIAna. Jofré 240.
7 May.

VIERNES 20 EMPIEZAN CURsos nocturnos: contabilidad, taquigrafía. Instituto de Contabilidad. Santo Domingo 831.
21 May.

INSTITUTO DE CONTABILIDAD
Santo Domingo 831.
Fundado 1922.
Matrícula abierta, nuevos cursos comercio. Valor 25
Pida prospectos
CURSOS NOCTURNOS
Contabilidad, taquigrafía
ESCRITURA MAQUINA
Enseñanza garantida. Cursos hasta de un mes, desde diez pesos.
3 May.

26. — EMPLEADOS PROFESIONALES Y PARTICULARES BUSCADOS

OFRECESE A PERSONA COMpetente buena comisión, por corretajes de avisos ciudad. Casilla 226.
20 Abr.

NECESITO MANICURE COMpetente. San Antonio 533.

JOVENES Y SEÑORITAS PARA contratar avisos, importante revista, necesítanse. Nueva York 17, 4.o piso, oficina 6.
21 Abr.

JOVEN ACTIVO PARA OCUpación decente, a base de comisión, necesito. General Velásquez 291. Góndola Pía. Tratar: de 1 a 2 o de 7 a 8.
22 Abr.

27. — EMPLEADOS PROFESIONALES Y PARTICULARES OFRECIDOS

VIUDA HONORABLE SE OFREce para enseñar niñitos, primeras letras o para cualquier ocupación decente. Dirigirse: Calle Mercedes Fernández Concha 3686. La Viaj
26 Abr.

SEÑORITA CON BUENAS REferencias, ofrece como cajera o vendedora de casas comerciales. Dirigirse: Inés Donoso, Dávila 966, casa 12.
20 Abr.

JOVENCITO 16 AÑOS, EDUcado, activo, desea ocupación, como principiante oficina, o cualquiera otra ocupación decente. Sabe algo escritura a máquina R. E. Aldunate 1316.
25 Abr.

SEÑORITA DACTILOGRAFA ofrécese para oficina o casa comerciales. Ofertas: E. A. B. Avisos Clasificados, Casilla 81-D.
30 Abr.

OFRECESE SEÑORITA COMO secretaria o cualquiera otra ocupación de oficina, escribe a máquina. Avenida Chile 719.
25 Abr.

MECANICO ELECTRICISTA ofrécese con buenos certificados. R. Muñoz Rafael Ramírez 2451 (Negrete).
[illegible]

SEÑORITA CON BUENAS REferencias, ofrécese como cajera o vendedora. Dirigirse: Juana Muñoz, Rafael Ramírez 2451 (Negrete).
[illegible]

AVISOS DE LA SECCION CLASIFICADOS

DE "LA NACION" QUE FUERON FAVORECIDOS EN EL SORTEO DE AYER Y CUYA TRANSMISION POR LA RADIO ESTACION "LA NACION" SE EFECTUARA HOY

CAÑERIAS FIERRO FUNDIDO, PRObadas. Todas piezas. "Mina Hnos." Erasmo Escala 3005. Casilla 2241, teléfono 81948.

TRAJES Y ABRIGOS PARA NIÑOS, LO mejor y más barato. Cabello Hnos. Delicias 2.[illegible].

VILUGRON: RECIBO HECHURAS DE primer orden. Baquedano 754.

FARMACIA FRANCESA: SAN PABLO esq. Bract, está abierta hasta media noche.

¡¡NOVIOS!! COMPREN SUS MUEBLES a Thunin. Cochrane 603.

"HOTEL FORNOS". SAN DIEGO 117. Higiénico, barato.

OPORTUNIDAD UNICA, GRAN SITIO esq. con Salvador, próximo a Irarrázaval, $ 36.000. Debe Caja $ 14.000. Dividendo $ 90 mensuales. Mutual Armada, 3.er piso, oficina 1.

ROSENBLITT, EL MEJOR SOMBRERO

¡¡NO SEÑOR!! EL JABON "HUASO" es el mejor.

¡¡DENTADURAS!! PORCELANA, ORO, compro. Bandera 339.

TALABARTERIA CIVIL, MILITAR. San Diego 1475. "Adolfo Molina". De ocasión: arneses, parejas para campo. Idem de un caballo para carretelas. Sillas inglesas y chilenas. Arneses para arados. Consulte precios.

¡¡GRAN SURTIDO!! MOSTRADORES, estanterías, vitrinas. Vidrieras. Sanitarios. Maquinarias. Realizo constantemente. Feria, San Diego 1464.

SEÑOR AUTOMOVILISTA, ¿ESTA UD. en panne? Vaya a la Casa "Boliche Universal". Encontrará repuestos De Soto, Bugatti, Chevrolet, camión Ford 30 y turismo. General Mackenna 1150, entre Bandera y Morandé.

PONGA ATENCION!! LAS MEJORES lanas las encontrará Ud. en el Palacio de las Lanas. 21 de Mayo 669.

FABRICA DE CAMISAS, PIJAMAS Y calzoncillos. "Butto Hnos." Recoleta 565, teléfono 66327. Artículos para señoras y caballeros.

¡¡NUECES, EXPORTACION!! COMPRAmos por mayor y menor. Exposición 204. Teléfono 89430.

CARBON PURO ESPINO $ 17, QUILLAY $ 10, calle Borja 161. Bodega 8, reparto a domicilio.

EN SAN BERNARDO SE VENDE SITIO plantado con árboles frutales, siete piezas y entrada para carruajes, con luz eléctrica. Av. América 1159.

RELOJ SEÑORA PERDIDO EL DOMINGO en el Zoológico. Doy buena gratificación. Dieciocho 245.

VENDO CAUCHO NEGRO Y COLORADO $ 26 kilo. "El Rápido". General Mackenna 1076.

EMPLEADO COMPETENTE EN abarrotes o bodega frutos del país o cualquiera ocupación, muy buenos informes se ofrece. Tristán Carnejo 3097. (Población Chacabuco) Negrete A. C. M.
25 Abr.

ME OFREZCO DE OFICIAL Albañil o de estucador. Francisco Arenas. Calle Víctor Manuel N.o 1736.
25 Abr.

AGRICULTORES: ARBORIcultores, hortalicero, con 20 años práctica se ofrece. Dirigirse: Luis A. Santander. Avenida Portugal 1630.
1.o May.

28. — ARMAS, PESCA Y CAZA.

SE HACEN LLAVES "YALE", $ 2.00. Bandera 820.
22 A.

29. — EMPLEADOS DOMESTICOS BUSCADOS

EMPLEADA DE PIEZAS SEpa coser y cortar, recomendada. Agustinas 1295.

EMPLEADA, BUENAS REComendaciones, necesito. Buen sueldo. Tratar en la mañana. Santa Filomena 561.
18 A.

NECESITO MUCHACHO PARA reparto de carne. Vega Municipal. Carnicería Victoria. Puesto 276.
19 Abr.

NECESITO COCINERA ESPAñola, competente. 21 Mayo 566.
19 Abr.

COCINERA NECESITO MERcado Central N.o 54.
19 Abr.

NECESITO NIÑERA RECOmendada. Cochrane 340.
20 Abr.

NECESITO EMPLEADA PARA piezas, recomendada. Merced 258

NECESITO COCINERA CON recomendación, buen sueldo. San Diego 1120.
20 Abr.

NECESITO EMPLEADA MANO. Ejército 720.
20 Abr.

NECESITO NIÑA SEPA BIEN la cocina, recomendada, otra servicio mano. Manuel 1144.

EMPLEADA PARA COMEDOR necesito. Cochrane 195.
20 Abr.

NECESITO EMPLEADA PUERtas afuera. Bulnes 82.

NIÑAS PARA LAS MESAS NEcesito. Delicias 2233.
19 Abr.

COCINERA NECESITO, BUEN sueldo. Emiliano Figueroa 732, por 10 de Julio, entre San Isidro y Santa Rosa.
19 Abr.

EMPLEADA PARA COMEDOR y aseo se necesita. Santo Domingo 1307.
21 Abr.

COCINERA NECESITO. CATEdral 2872.
21 Abr.

EMPLEADA TODO SERVICIO necesitase. Avenida Lyon 1912 final carro 2.
23 Abr.

NECESITO COCINERA RECOmendada. M. Rodríguez 30.
21 Abr.

SE NECESITA NIÑERA, CON recomendaciones. Arturo Prat [illegible]
20 Abr.

EMPLEADA PARA TODO SERvicio, casa extranjera, de 9 a 11. Providencia 905 A.
19 Abr.

EMPLEADA PUESTO PAN $ 50, con certificado sanidad. Estaguirre 735.
19 Abr.

COCINERA NECESITO PUERtas adentro. Delicias 294, tratar 4 a 6 P. M.
20 Abr.

NECESITASE NIÑA PARA LOS quehaceres de casa. Victoria 1017.
21 Abr.

30. — EMPLEADOS DOMESTICOS OFRECIDOS

ME OFREZCO COMO ENCERAdor o empleado particular, tengo recomendaciones. Dirigirse a J. L. Carrera, San Ramón 16. Santiago.
20 Abr.

OFRECE NECESITA EMPLEAdas. Londres 15.
25 Abr.

SEÑORA OFRECESE CUIDAR casa caballero solo, hacer piezas y dar desayuno. Dirigirse: J. L. G. Z. Avisos Clasificados. Casilla 81-D.
21 Abr.

ME OFREZCO PARA EL SERvicio en casa de caballero solo. Buenos informes, escribir Arturo Prat 237. E. A.
24 Abr.

OFRECESE MOZO REPARTIder. Dirigirse: Teléfono 84356.
25 Abr.

33. — FRUTOS DEL PAIS

UVA: TORONTEL, CUYANA rosada vende Chacra "Marta" Colonia San José de Tango. Camino Lonquén.

¡¡¡ NUECES !!!
Compro por grandes y pequeñas partidas
JOSE MUGGLI
Casilla 345, Santiago. Bodega: Borja 163. Teléfono 88095. Oficina: Agustinas 925. Teléfono 84488.
4 May.

¡¡ ALMENDRAS DULCES !!
Compro
Ahumada 101
7 May.

VENDO TODA CLASE DE FRUtos del país, sólo a comerciantes. Delicias 2418, Bodega 4. Santiago.
22 Ab.

¡¡¡ PAPAS !!!
Cómprelas directamente al productor, al más bajo precio y mejor calidad. San Pablo 1263.
22 Abr.

NUECES
compran, pagan máximum
Faermann & Cía. Ltda.
Sotomayor 19, Casilla 3921
Teléfono 85514
26 Ab.

¡¡ NUECES COMPRO !!
Pago los mejores precios de plaza
Chacabuco 11 C.
P. VIDELA
20 Ab

UVA: TORONTEL, CUYANA rosada, vende Chacra "Marta" Colonia San José de Tango. Camino Lonquén.
8 May.

34.— FUNDICIONES Y CARROCERIAS

TALABARTERIA CIVIL MILITAR
San Diego 1475
"ADOLFO MOLINA"
De ocasión: arneses, parejas para campo
Idem de un caballo para carretelas
Sillas inglesas y chilenas
Arneses para arados
Pedidos contra reembolso
Consulte precios
28 Abr.

35.— HOTELES, RESIDENCIAS, PENSIONES

CASA FAMILIA TODO CON. fot arriendo dos piezas con pensión. Serrano 233.
31 Abr

COCINE CON CARBON LIRquén. ¡Gran economía! Teléfono 83789.
21 Ab.

DEPARTAMENTO PIEZAS MAtrimonio pensión. Claras 282.
7 May.

PIEZAS ARRIENDA FAMILIA española, con o sin pensión. Agustinas 879.
30 Abr.

COCINE CON CARBON LIRquén. ¡Gran economía! Agencia General. Teléfono 83789.
21 Abr.

$ 380 PIEZA AMOBLADA PENsión matrimonio. Compañía 1555.
20 Abr.

EN CASA DE FAMILIA SE DA pensión con o sin pieza buena comida, precios convenientes. Juárez corta 563, próxima a la Vega
30 Ab

CASA FAMILIA: PIEZA, PENsión, viandas a domicilio. Avenida Portales 2855.
23 Abr.

REGIO DEPARTAMENTO. CAlle, piezas interiores, con sin muebles, pensión, casa extranjera. Simón Bolívar 165.
22 Abr.

¡¡¡HOTEL ASTURIAS!!! PIEZas pasajeros $ 5.00, con pensión $ 8.00 diarios. Delicias 2816. Teléfono 65169.
30 Abr.

"HOTEL FORNOS" SAN DIEgo 117. Higiénico, barato.
16 May.

HOTEL BARCELONA. PIEZAS desde $ 4. Delicias 2840.
13 May.

LINDA PIEZA CALLE CON pensión, casa particular: matrimonio, dos personas solas. Viandas domicilio. Moneda 2424.
G.

¡¡¡PLENO CENTRO!!! A PAsajeros, piezas, buena pensión, desde diez pesos. Agustinas 982.
24 Abr.

RESIDENCIAL M. SENCOVICH. Delicias 2206. Piezas confortables. Buena comida, baños, teléfono, mando viandas, precios módicos.
22 Abr.

36.— JUDICIALES

REMATE JUDICIAL.—ANTE EL señor Juez del Tercer Juzgado Civil de Mayor Cuantía el 11 de mayo próximo, a las 15 horas, se rematará la propiedad ubicada en esta ciudad, calle Mapocho N.os 3130 al 3138. Mínimum $ 150.000 pagaderos con $ 50.000, al contado, saldo la mitad 6 meses plazo y la otra mitad a 1 año plazo, a contar desde la fecha del remate, con el interés de 8% anual y 12% en caso de mora. Boleta 10%. Bases y antecedentes Juicio Brunner Escobar Emma y otro con Brusadelli de Manni Jole.— El Secretario.
19 Abr.

POR RESOLUCION DEL SEñor Juez del Quinto Juzgado Civil, don José M. Almarza, de fecha 13 del actual, se ha señalado el día 11 de mayo próximo, a las 15 horas, para que tenga lugar el remate de la propiedad ubicada en esta ciudad, calle Blanco Encalada N.o 2820. Mínimum $ 26.266.66. Bases y antecedentes: juicio Podestá con Galaz.
20 Abr.

NOTIFICACION.—POR RESOLUción de fecha 21 de marzo de 1934, ordénase notificar por avisos extratados tres veces en "La Nación" y en "El Diario Ilustrado" sin perjuicio de la publicación en el "Diario Oficial", la demanda iniciada ante el Cuarto Juzgado Civil de Mayor Cuantía de Santiago, por la Caja de Crédito Hipotecario a la Sucesión de don Segundo Lamas Rojas, compuesta de don Delfín Honorio Lamas Araya; don Félix Segundo Laureano Lamas Araya, doña Peta Elcira Lamas Araya y su marido don Daniel Castillo M.; doña Bufilda de las Nieves Lamas Morales y su marido señor Wagemans; doña Marta Ester Lamas Morales; doña Lidia del Carmen Lamas Morales y su marido don Arturo Llewelly; doña Rosa Elena Lamas Morales y doña Mercedes Morales v. de Lamas, todos sin profesión, por el cobro de $ 2.426, adeudados por dividendos insolutos, e intereses penales devengados y los dividendos que se venzan de la obligación de $ 7.000, contratada por su antecesor don Segundo Lamas Rojas, con hipoteca de la propiedad N. 857 de la Av. Chile, ubicada en el departamento de Santiago, inscrita a fs. 367 N. 710 de Propiedades del Conservador de Bienes Raíces de Santiago, año 1917 y la prohibición de gravar y enajenar solicitada respecto de esta propiedad. Demanda proveyóse el 26 de septiembre de 1933, asignando a la causa el N. 47777 y fijando en $ 0.50 el papel sellado. En consecuencia, procedo a notificar a las personas indicadas, de la profesión señalada, las resoluciones preinsertas. — El Secretario.
19 Abr.

NOTIFICACION. — Por resolución 12 abril 1934 Primer Juzgado Civil ordenóse notificar avisos publicados tres veces "La Nación", "Los Tiempos" y una "Diario Oficial" siguientes, actuaciones juicio Caja Hipotecaria contra Elena Wohbrath, sin profesión, dueña propiedad Maestranza N.o 558 esta ciudad. La Institución nombrada pidió requirirasele judicialmente para que le pague en término 30 días $ 1.856.22 más intereses y costas y dividendos venzan sucesivo, bajo apercibimiento señalado Ley Caja; obligación consta escritura 29 septiembre 1910, otorgada notario Del Río, con garantía inmueble mencionado. Providencia es fecha 2 diciembre 1933. Solicitud separada pidióse prohibición celebrar actos y contratos propiedad hipotecada. Juzgado proveyó "Traslado y autos, accediéndose entretanto", resolución misma fecha. Otra solicitud pidióse notificación avisos y obligación designar domicilio dentro límites urbanos, bajo apercibimiento practicaríanse por estado notificaciones posteriores, aun aquellas ley ordena hacer personalmente o por cédula. Juzgado proveyó: "En todo como se pide", fecha 12 abril 1934. En consecuencia notifico todo lo anterior a doña Elena Wohbrath, con los apercibimientos señalados. Santiago, abril 16 1934 — Arturo Puelma, secretario.
19 Abr.

REMATE. Por resolución del señor Juez Letrado del Segundo Juzgado Civil de este departamento, don Evaristo Molina Herrera, de fecha veinte del presente mes de marzo, se ha señalado el día treinta de abril próximo, a las quince horas, para que tenga lugar el remate de la propiedad denominada Caprera, ubicada en Tomé, embargada en la ejecución seguida por los señores Parrell Hermanos y Cía. a don Bernabe Gatica, sobre cobro de pesos. Mínimum: siete mil quinientos cincuenta y cinco pesos cincuenta y cinco centavos. Boleta de garantía y demás bases y antecedentes, en la Secretaría de este Juzgado, en el juicio antes mencionado. — Carlos Letelier, secretario.
21 Abr.

NOTIFICACION. — En el juicio de Banco Hipotecario de Chile con don Antonio Cuevas, segundo ante el Segundo Juzgado Civil de Mayor Cuantía de esta capital, se ha ordenado notificar por avisos a don Florentino Campos, como representante legal de su esposa doña Virginia Cuevas, las resoluciones de trece de octubre de mil novecientos treinta y uno, de dos del presente, y de hoy, y el número de la causa, que le citan a la subasta como acreedor hipotecario del fundo San Bartolo o Los Carrizos, ubicado en el departamento de Rancagua, que aprueban bases de remate, que señalan el diecisiete de mayo próximo, a las quince horas, para dicho remate, que ordenan su notificación por avisos y que el señor Campos, dentro de segundo día, designe domicilio dentro del radio urbano de esta capital bajo apercibimiento de notificársele por el Diario Oficial de las resoluciones que consiguiente se dictan. En consecuencia, notifícase dicho señor Campos, en el carácter expresado, las resoluciones indicadas y el número de la causa que es: 52874, Santiago, catorce de abril de mil novecientos treinta y cuatro. — El secretario.
[illegible]

NOTIFICACION. — Demanda presentada María Fernández v. de Riesco, Alberto Finlay, curador, Arturo Riesco Muñoz, contra Alberto Riesco Leighton, Luis G. Riesco Leighton, solicitando se declaren nulas, sin ningún valor adjudicaciones: sitio y edificio ubicado en Valp., Brasil frente Molina y Blanco, sitio edificio Santiago, Estado 237.249, en que está ubicada Sala Imperio; fundo "El Arrayán" departamento Putaendo, propiedades que deben restituirse sucesión Rosa Leighton vda. de Riesco, con frutos, accesiones, etc., por haber sido adjudicadas terminadas funciones Compromisario, variándose después del remate bases acordadas para efecto adjudicaciones contra sucesión, nombrarse procurador común llegaíamente, oposición intereses. Otrosí. Solicitan ordenar poner conocimiento demanda herederos Arturo Riesco Leighon, puedan tener derechos Jorge Undurraga, por su mujer Sara Riesco; Miguel Marel, por su mujer Elena Riesco y Caja Reaseguradora, adquirente del inmueble Estado 237, por escritura 4 de diciembre 1930. Tercer Juzgado Civil, Santiago, diecinueve de noviembre 1933. A lo principal traslado; al otrosí, como se pide. Notifíquese: Riesco, Undurraga y Caja Reaseguradora, e imposible conocer paradero Alberto Riesco Leighton, previa información solicitase notificación avisos. Juzgado proveyó veintiocho noviembre último: Mérito antecedentes, practíquense notificaciones Alberto Riesco Leighon, tres avisos extracto, "La Nación", "El Imparcial" y número correspondiente "Diario Oficial". M. González Z., Aníbal Muñoz. En consecuencia notifico resoluciones que anteceden a Alberto Riesco Leighton. — El secretario.
20 Abr.

POR RESOLUCION de fecha 11 del presente, del Tercer Juzgado Civil de Mayor Cuantía, se ha ordenado notificar a Abraham Villanueva, por medio de tres avisos publicados en cada uno de los diarios "La Nación" y "El Imparcial", y en el número correspondiente de "El Diario Oficial" demanda privilegio de pobreza de doña Amelia Rufina Hermosilla, para litigar sobre nulidad de matrimonio con el mencionado Abraham Villanueva. — El secretario.
20 Abr.

REMATE: Por decreto del señor Juez del Quinto Juzgado Civil, fecha 26 de marzo último se designó el 25 del presente, a las 15 horas, para el remate de la propiedad de la calle María Auxiliadora N.o 157, Comuna de San Miguel, de este departamento, por el mínimum de $ 12.466.66. Bases y antecedentes: Secretaría del Juzgado. Juicio de Gracia Mariano con Jensen v. de Arriagada Juana Luisa. — El secretario.
21 Abr.

37.— MUEBLES y MENAJES EN GENERAL

¡¡¡NOVIOS!!! MUEBLES FINOS modernos, coloniales; facilidades Prat 248.
31 Oct. 1934

¡¡¡ COCINAS !!!
Fábrica Rojas
Buenas por excelencia
COQUIMBO 1026
30 Ab.

ANTES DE COMPRAR O VENder sus muebles, acuda a "La Argentina". San Antonio 515. Teléfono 64667. Vamos domicilio.
23 Ab.

¡¡NOVIOS!! — COMPREN SUS muebles a Thunin. Cochrane 608
30 Ab.

PARA COMPRA Y VENTA amoblados completos modernos. Visite Delicias 131. Teléf. 64693.
4 May.

JUEGOS CONFORABLES SAlones, facilidades pago. Huemul 482. Teléfono 87433.
7 May.

COMPRE SUS MUEBLES DE ocasión. San Diego 1277.
4 May.

ANTES DE COMPRAR SUS muebles, visite la Mueblería La Universal, Catedral N.o 1131.
5 May.

COMPRO MAQUINAS, COSER, muebles, cerraos, toda clase ropa usada, colchones, lana suelta, voy domicilio. San Pablo 2902.
27 Abr.

¡¡¡ OCASION !!!
Lindo dormitorio, comedor,
Salón, escritorio, muebles
confortables, paragüero,
Baño, cocina económica
¡¡¡ CARMEN 272 !!!
18 Abr.

AÑO XVIII N.o 5,988

LA NACION

ES PROPIEDAD M. C. R.

Fundado el 14 de Enero de 1917

PRECIO EN TODO EL PAIS: 40 CENTAVOS

SANTIAGO DE CHILE, JUEVES 19 DE ABRIL DE 1934

AGUSTINAS 1269 — CASILLA 81-D

IMPORTANTE REMATE FISCAL

De orden de la Dirección General de Aprovisionamiento del Estado, hoy jueves, a las 10 horas, en Matucana 200, y a las 14.30 horas en Amunátegui 60.

— HAY —

Cochecito de dos ruedas para seis pasajeros; carretela dos ruedas, dos caballos cocheros y dos automóviles Dodge turismo.

A las 14.30 horas, en Amunátegui 60.

HAY: Cómoda antigua caoba, catre con sommier, peinador, mármol y espejo; velador, colchones lana, mesas varias clases; sillones de mimbre, sofás de caoba antiguos, sillas para comedor, pedestales y mesas retonas coloniales, cuadros varios, floreros, jardineras, lámparas eléctricas, estufa a parafina, perchas, caja de madera, alfombra, cortinas, visillos, estantes con y sin vidrios, MOSTRADORES CON VITRINA, armarios con vidrios, PIANO ALEMAN, vitrinas, taburetes, cojines, muebles para victroja, victrola portátil, discos, maniquíes para modista, persianas, portamapa, lámparas de pie con pantalla, máquina escribir, neumáticos, esquinero, escritorios parados, MOSTRADORES CON BANDEJAS PARA ARCHIVO, sacos de yute y papel cementros; planchas composición, caballetes de dibujo, mesa escritorio antigua, archivadores, estantes para libros, estante para archivo, cada uno con 50 cajones; vidriera, banco carpintero, mesas de arrimo coloniales, etc.

Enrique González Echeverría,
Martillero de Hacienda.

COMPRE SUS MUEBLES DE ocasión. Delicias 70. 4 May.

MUEBLES FINOS, PRECIOS razonables. Encargue usted Mueblería Gatica, Rosas 1128. 20 Abr.

¡¡¡ COMERCIANTES APROVECHEN !!!

Pueden ganar 100%

COLOSAL REALIZACION AMOBLADOS FINOS ELEGANTES:

A $ 75 y $ 98

Amoblados de lujo 20 estilos diferentes

Esmaltados en colores 50% de rebaja

AMOBLADOS "MORRIS" $ 195

¡¡¡ GRAN FABRICA INGLESA DE MUEBLES DE MIMBRE !!!

San Isidro 261. 25 Abr.

LINDO SALON ANTIGUO, Completo, amoblado, par boull incrustaciones bronce, bombe, preciosos. Mesitas enconchadas. Gran espejo florentino, lámpara lágrimas, alfombra 10.000 Barroso 635. 19 Abr.

VENDO DOS BILLARES J. J. Pérez 4550. 19 Abr.

CATRE Y COLCHON REGALO. Tocornal 223. 21 Abr.

38. — MATERIALES DE CONSTRUCCION

¡¡ P A U !!

Baldosas y tubos de cemento

Chacabuco 59 7 M.

Ec.- NO.

FIERRO ACANALADO GALVANIZADO, Morandé 817. 30 Ab.

PRODUCTOS CIA. GAS VALparaíso, vende Sack. 30 Ab.

PINTURAS EN PASTA, SACK. 30 Ab.

FIERRO REDONDO PARA construcciones. Sack. 30 Ab.

CEMENTO MELON SACK 30 Ab.

S. SACK. BARRACA de Fierro. San Pablo 1179. Morandé 817. Precios bajos. 30 Ab.

PARA FIERRO SACK 30 Ab.

Ec. NO.

FIERRO GALVANIZADO LISO San Pablo 1179. 30 Ab.

"FONOLITA"

Techo ideal $ 6 m2.

Entrega inmediata. Travel Angelini

Avenida Matta 375. 19 Abr.

Ec. NO

LIDA MAMPARA CON CRISTales de ocasión, vendo. Marcoleta 111. 21 Abr.

Ec.-12 Mayo

PUERTAS RAULI DESDE $ 13. Ventanas desde $ 4. Despachamos provincias contra reembolso. El surtido más completo en plaza. Grandes talleres "Fenix" Delicias 739. 25 Ab.

El CALARTON obtuvo el primer premio en la "Exposición Industrial de Valparaíso". Es el producto que está haciendo furor en toda clase de construcciones. Su firmeza impermeabilidad, estética, excesiva facilidad de colocación insignificante peso y bajo precio lo hacen preferible a cualquier otro producto. Despachamos a provincias contra reembolso $ 5,00 metro cuadrado. Ruégase visitar la fábrica. Delicias 3535, o pedir prospecto a RAUL PINOCHET, casilla 4531. 2 May.

Ec. NO.

CONSTRUCTORES Y PROPIETARIOS. Papeles pintados desde: $ 0.75 a 1.10 lisos, a $ 1.30 floreados. Imitación arpillera $ 2.60. San Antonio 421. 19 Abr.

PAPEL PARA EMPAPELAR 80 centavos rollo. Artesanos 883.

AV. SEMINARIO 245 SANTIAGO

METALES

pagamos bien

San Diego 1861 19 Abr

PROPIETARIOS: OFREZCO LA famosa tapagoteras para techos. San Diego 1369. 19 Abr

19 CIENTO, VENDO BALDOSAS, tubos, gradas. Precios sin competencia, baldosa blanca primera, $ 60. Franklin 659. 19 Abr.

CASA RIVAS

HUERFANOS 1287 —::— TELEFONO 85593

Gran Remate

de la valiosa galería de cuadros antiguos de la señora CARMEN R. DE RIESCO

HOY Jueves 19, a las 3.30 horas en

1287 - HUERFANOS - 1287

(SALA PRIMERA)

ORIGINALES: Benjamin Constant, Henry Giddens, José Moreno Carbonero, Martínez Vázquez, Spada, etc.

ATRIBUIDOS: Ribera, Berghem, Constant, Troyon, Sebastián Bourdon Van der Meulen, Paul Baudry, Nicolás Poussin, J. Belle, Jacob Jordans, Licinello Spada, etc.

PRIMITIVOS: Dos magníficos retablos góticos de colorido y conservación admirables.

ESC. FRANCESA: Cuatro elegantes retratos (Sig. XVIII), paisajes y composiciones de los siglos XVII y XVIII, y otros. Escuelas Holandesa, Inglesa e Italiana — HAY CATALOGOS.

Carlos Rivas Vicuña y Roberto Rivas Ossa,
Martilleros de Hacienda.

PALAS, CHUZOS, PICOTAS, combos, gatas, romanas, chicharras. San Antonio 421. 22 Abr.

PAPELES PINTADOS NACIONALES a 0.75 y 1.10 lisos, 1.30 floreados, imitación arpillera $ 2.60. Liquidación de papeles importados. San Antonio 421. 2 May.

CAÑERIAS, FITTINGS PARA todo uso. Nuevos, usados. San Antonio 421. 22 Abr.

39. — MATERIALES ELECTRICOS, TALLERES

MATERIALES ELECTRICOS, muy baratos. The-Times. San Pablo 1176. 22 Abr.

MOTORES ELECTRICOS

Dinamos

Amperómetros

Voltímetros

Ocasión Vende

Obispo Orrego 542. 19 Abr.

40.— ARTICULOS SANITARIOS

FABRICAMOS LAVAPLATOS, todas medidas, precios incompetibles. Erasmo Escala 3271. 19 Abr.

NUEVA CASA SANITARIA. Castro 8. 7 May.

41.— MAQUINAS REGISTRADORAS, ESCRIBIR, CAUCULAR

TALLER COMPOSTURAS MAquinas escribir, compra-venta. Reparaciones garantidas. Soc. Talleres Unidos. Teléfono 86136. Huérfanos 1059. 22 Ab.

COMPONGA SUS MAQUINAS de escribir en el Taller Técnico de:

Brulé Moreno. Teatinos 68. 26 Abr.

¡¡ OCASION !!

Caja registradora "Kropp", nueva. Independencia 205. 19 Abr.

ARRIENDO, COMPRO CON facilidades máquina escribir. Bulnes 58. 19 Abr.

42.— MAQUINAS DE COSER Y TEJER

SU MAQUINA DE COSER ESTá mala. Mándela: San Diego 276, teléfono 87590. Trabajo garantido, económico 14 may.

PIEZA ACORDONADORA, MAquina Singer, última moda. Recibimos composturas, abierto sábado tarde. 21 de Mayo 564. G.

43.— MOTORES, MAQUINARIAS, ACCESORIOS

¡¡ TURBINAS !!

Construcciones, reparaciones

Transmisiones, poleas - madera Christen, Vacher y Compañía

Avenida Portales 3184 23 Ab.

MAQUINARIAS, CALDEROS, correas, descansos, transmisiones, poleas, ocasión, venden Manuel y Emilio Salz. Phillipi 36. Teléfono 82690. 22 Ab.

PARA COMPRAR Y VENDER Maquinaria de ocasión:

PREISLER

Huérfanos 2448 5 May.

Ec.- 24 Ab.

VENDO CALDERA VERTICAL. General Bustamante 782. 21 Abr.

MOTORES OCASION GAS PObre y Diesel, ofrece la firma Crossley Brothers Ltd., Huérfanos 1059. Casilla 730. 8 junio

VENDO BOMBA BENCINA EStanque, capacidad 2.000 litros. Rosas 2006.

BOMBA CENTRIFUGA 3", otra acoplada motor eléctrico, oportunidades ofrece Argandoña, Chacabuco 55.

MAQUINARIAS

Motores, calderos

materiales

Correas, cañerías

ofrece: CHACABUCO 63. 4 May.

TALADRO DE BRONCE PERfecto estado. Rosas 2567. 21 Abr.

COMPRO DE OCASION MOtores eléctricos trifásicos 380 volts. 1/2 a 1 HP, con 150 a 3.000 revoluciones. Huérfanos 1059, oficina 5. 23 Abr.

COMPRO MEDIDORES DE Gas, usados. Chacabuco N.o 19. 20 Abr.

MEZCLADORA CONCRETO Rex, flamante, vendo. San Antonio 421. 22 Abr.

COMPRESOR INGERSOLL Rand con tanque, perfecto estado, Jackhammer Remachadores. San Antonio 421. 22 Abr.

CALDERO VAPOR 6 HP, COMpleto garantido. San Antonio 421. 22 Abr.

BOMBAS, TODOS TIPOS, NUEvas y usadas. Todas dimensiones. San Antonio 421. 22 Abr.

44. — NEGOCIOS E INSTALACIONES, COMPRA-VENTA

MOSTRADORES, VITRINAS, estanterías, mesas, sillas, realizamos. Inmenso surtido. San Pablo 2465. 20 Abr.

SE VENDE KIOSCO N.o 22 Portal Fernández Concha. 19 Abr.

VENDO INSTALACION DEpósito licores. San Pablo 3715. 20 Abr.

ESTABLO VENDO. ROMERO 2730. 20 Abr.

ESTANTERIA Y MOSTRADOR abarrotes, vendo casi regalado. Hipódromo Chile 1376. 21 Abr.

ESTANTERIA CON CINCO grandes espejos biselados, mesas, sillas, para pastelería, restaurant, vendo. V. Mackenna 1779. 19 Abr.

RESTAURANT ACREDITADO vendo. Tratar: Delicias 2941, de 3 P. M. 20 Abr.

GRAN DEPOSITO LICORES vendo ocasión. Doy prueba. Coquimbo esquina Alduncto. 19 Abr.

VENDEMOS TODAS LAS INStalaciones completamente nuevas, de nuestra tienda de calzado, estanterías, mesones, etc., etc., aprecios para cualquier negocio. Bandera 696.

45.— OBJETOS PERDIDOS Y PERSONAS BUSCADAS

URGENTE DESEO SABER DE la señora Tránsito de Cartajena esposa de Miguel Cartagena por el año 29 se encontraba en San Francisco de Limache dirijase a Adela de Molina, Gálvez 308, Santiago.

RAIMUNDO PEREZ SOTO hospitalizado en el "San Juan de Dios", sala "Santísimo Sacramento", cama 1, desea saber de su hermana María Inés Pérez Soto.. 30 Abr.

DESEO SABER EL DOMICILIO de la familia Espinoza, especialmente la señorita Auristela Espinoza o la hermana señorita Lina Espinoza. Dirigirse a L. Silva Avisos Clasificados. "La Nación". 30 Abr.

RELOJ SEÑORA PERDIDO EL domingo en el zoológico. Doy buena gratificación. Dieciocho 245. 19 Abr.

DESEO SABER DE LA SEÑOra Luisa Olandini Micheli de Clayevich, o de su hijo Hugo Clayevich, que vivieron hasta el año 1928 en Valparaíso, por asuntos que le interesan. Dirigirse a L. Fuentes, Avisos Clasificados de "La Nación". 25 Abr.

RUEGO MATRIMONIO ACOMpañó señorita Viña a Mapocho, devolver paquete extraviado a Sta. Rosa 2050, o esta Imprenta. 21 Abr.

46.— OPERARIOS Y OBREROS BUSCADOS

NECESITO PINTORES, AVEnida Club Hípico 1403. Temprano 27 Abr.

NECESITO COSTURERAS, Bordadoras. Dieciocho 672. 19 Abr

REJOLERO CON HERRAMIENtas. Necesito. 10 de Julio 217. 19 Abr

ZAPATERO COMPOSTURERO. Santa Rosa 2221.

SE NECESITA UN CORTADOR de suela para la guillotina y un charolero. Aycaguer, Duhalde y Cía. Víctor Manuel 2298. 20 Abr.

MUEBLISTAS GOTICOS Y Planos necesito. Rogelio Ugarte 1919. 20 Abr.

COSEDOR PLANTILLA NEcesito. San Alfonso 1010. 19 Abr.

AYUDANTA SASTRE QUE SEpan hojalar, envolsillar. Natanael 1615. 20 Abr.

MUEBLISTA Y BARNIZADOR necesito Rosas 1128. 20 Abr.

TORNERO COMPETENTE NEcesito. Prat 747. 21 Abr.

PANTALONERAS, CON MUEstra se necesitan. Bandera 248. 19 Abr.

PELUQUERO PRECISO MAPOcho 3410. 21 Abr.

CORTADOR CUEROS NECESIto. Gorbea 2876. 20 Abr.

SE NECESITA UN APRENDIZ de tornería de madera. Libertad 29. 20 Abr.

BUENA COMPOSTURERA NEcesito. Sastrería Luciano. Bandera 648. 19 Abr.

NECESITO TEJEDORA COMpetente para máquina tejer. Sazié 2450. 21 Abr.

SE NECESITA AYUDANTA sastre. Unión Americana 426. 19 Abr.

48 — Propiedades compran, casas, quintas.

CASA BARRIO ESTACION 30 a 40 mil pesos compro. Sotomayor 41. 29 Abr.

50. — PROPIEDADES VENDEN, CASAS, QUINTAS

ANTES DE COMPRAR PROPIEDades, visite mi oficina, encontrará lo que es de su agrado, tengo la mejor cartera en todos los valores y condiciones de pagos. Alfredo Gutiérrez. Compañía 1289, oficina 10. 19 Abr.

VENDO CASA EGAÑA 536.

51 — PROPIEDADES VENDEN

CHACRAS, SITIOS, FUNDOS

¡¡¡SITIOS!!! MACUL, FRENTE Instituto Inglés $ 27 m2, 1.200 metros. Cervantes, una cuadra Irarrázaval $ 33 m2., 1.830 metros. Gran Avenida, 2.500 metros $ 25. m2. Carlos Ossandón E. Bandera 168.

$ 550.000 VENDEMOS BUEN fundo en Santiago, 230 cuadras, mayor parte regados. Facilidades. Huérfanos 1177.

OPORTUNIDAD UNICA. GRAN sitio esquina con quinta en Salvador próxima Irarrázaval. $ 35,000. Debo Caja $ 14,000. Dividendo $ 90, mensuales. Mutual Armada. Tercer piso oficina 1. 19 Abr.

EN SAN BERNARDO SE VENde sitio plantado con árboles frutales, siete piezas y entrada para carruajes, con luz eléctrica. Avenida América 1150. 21 Abr.

¡¡¡SIN PIE!!! VENDO SITIO Población Modelo. Molina 42. 23 Abr.

52.— PERMUTAS

PERMUTO PROPIEDAD renta, valor 140,000, por chacra. Santiago Concha 1999. 18 A.

53.— PIANOS, MUSICA Y AFINES

COMPRO PIANO, INDICAR precio y todos los datos: a E. G. Correo 7——15

30 Abr.

54. — PROFESIONALES VARIOS

30 Abril

PRACTICANTE ARAYA

Recoleta 269

Curaciones, Inyecciones

Vías Urinarias 22 Abr.

55. — PRODUCTOS MEDICINALES DROGAS

AGOTAMIENTO NERVIOSO, decaimiento físico, cerebro cansado, falta sueño, pérdida memoria, debilitamiento sexual. Específico poderoso: "Cerebrol", base: Fósforo, fierro, manganeso, sodio. Llegó Daube, Drogas Francesa, boticas. 23 Ab.

¡¡ NO SEA ENCLENQUE !! Tonifíquese con "Energiol" postración nerviosa, agotamiento mental, trabajo excesivo, anemia cerebral. "Energiol" llegó Daube, buenas boticas. Base: Fósforo asimilable, calcio, manganeso. 28 Ab.

OXIDO DE ZINC, QUIMICAmente puro, por mayor. Gran Avenida 5811. 6 A.

GONORREAS AGUDAS, CRónicas, infecciones renales, se curan tomando Uresanil. Llegó Daube, Boticas. — Base Formo. 24 Ab.

GONORREA, ESTRECHEZ, orquitis, cistitis; fuera antigios "Glóbulos Kadde". Llegó boticas. Base: Sándalo hexametilentramina. 28 Ab.

FARMACIA FRANCESA: 5411 Pablo esquina Brasil, está abierta hasta media noche. 24 Ab.

SI ESTA Ud. PALIDO Y DELGADO

tome: "ADENYL"

Recobrará su color y su peso

Laboratorio "DARRIGRANDI"

Recoleta 701. 7 May.

56. — RADIOS, VICTROLAS Y DISCOS

"RADIO OHM"

Ejecuta toda clase de reparaciones, dentro y fuera de la ciudad. San Diego 1276 7 Ab.

RADIO AMERICA BAJARON los precios, completo surtido repuestos y materiales de radio. La casa que más barato vende. San Diego 624. 20 Ab.

$ 525 AL CONTADO, 10 MENsualidades de $ 122.50 puede usted adquirir en Radio Sector un receptor de mueble "Belfone". Bandera 176. 19 Ab.

$ 525 AL CONTADO, 10 MENsualidades de $ 122.50 puede usted adquirir en Radio Sector un receptor de mueble "Belfone". Bandera 176. 7 May.

REPUESTOS Y ACCESORIOS para radio, el mayor surtido, precio más conveniente encontrará siempre en calle Nueva York 63. 18 May.

COMPRO RADIO MODERNO ocasión, corriente continua. Echaurren 104. 22 Ab.

60. — TINTORERIAS Y LAVANDERIAS

LECTOR:

Entre los "Avisos Clasificados" que publica "LA NACION" de hoy, Ud. encontrará ofertas como las siguientes:

ALUMNOS, ALUMNAS ATRASAdos. Enseñanza especial. Avenida Matta 449. 21 A.

TALLER COMPOSTURAS MAquinas escribir, compra venta. Reparaciones garantidas. Soc. Talleres Unidos. Teléfono 86136. Huérfanos 1059. 22 A.

CASA KARDONSKY, ESTADO 384. Oro, brillantes, relojes, compra venta, consignaciones. Seriedad, competencia. 21 A.

ROMANAS, BALANZAS, PREmiada Fábrica, precisión, duración. Precios bajos. Independencia 149. 19 A.

y muchas otras, en las diferentes secciones, que a Ud. le conviene revisar. En cada una hay un negocio para Ud.

DIARIAMENTE REPRODUCIREMOS EN ESTE AVISO CUATRO DE ESAS OFERTAS

Ventajoso Remate

EL LUNES 30 DE ABRIL, a las 3 P. M., remataré en mi oficina, BANDERA 168, ante Notario Público, la propiedad

SERRANO 120 AL 122,

por el bajo mínimum de 70.000 pesos. La propiedad se compone de dos casas habitación y está tasada en $ 109.600. TITULOS Y ANTECEDENTES EN MI OFICINA, BANDERA 168.

Carlos Ossandón B.

INSPECCION DE CASAS DE PRESTAMOS

REMATES DE PRENDAS DE PLAZO VENCIDO

HOY JUEVES 19 DE ABRIL

HORA	AGENCIAS	DIRECCION	NUMEROS
9.30	La S. Martin, Av. Portugal 701..	64931-[illegible]	[illegible]
10.30	La Nacional, 10 de Julio 41....	17178-18564	93943-94[illegible]
14.30	La Esmeralda, S. Diego 1430....	88853-90001	40798-41[illegible]
15.30	El Com. Biela, S. Diego 1795...	1799- 4437	44973-45[illegible]
	MAÑANA VIERNES 20 DE ABRIL		73231-73[illegible]
9.30	La Protectora, Rosas 1777. . . .	37933-39166	80206-80[illegible]
10.30	La Sta. Rosa, S. Pablo 1998....	88447-89967	51822-52[illegible]
14.30	El Indio, Independencia 419....	94443-95512	63509-64[illegible]
15.30	El León, Independencia 762.....	25438-27103	50888-51[illegible]

HAY: Ternos de ropa, muebles, catres, loza, cuchillería, sillas, zapatos, cuadros, ropa blanca, etc.

Las prendas estarán a la vista dos horas antes del remate

PAGO AL CONTADO EL INSPECTOR