Resultados generales de la Polla Chilena de Beneficencia (Página 8)

TIEMPO PARA SANTIAGO: Despejado. Nubosidad ligera durante la tarde.
TEMPERATURA DE AYER: Máxima, 27,5 grados C., a las 16 horas. Mínima, 8,2 grados C., a las 7.30 horas.
APRECIACION GENERAL: La costa comprendida entre Chañaral y Santo Domingo se presentará totalmente cubierta con una gradual disminución de su nubosidad en la tarde.

# LA NACION

AÑO XLV — SANTIAGO DE CHILE, LUNES 10 DE ABRIL DE 1961 — PRECIO: E° 0,05 — N.o 15.832

Edición de 18 páginas — En dos secciones

| | | | |
|---|---|---|---|
| Deportes | Págs. 1 a 4 | Redacción | Pág. 12 |
| Hípica | 5 a 7 | Cables | 13 |
| Polla | 8 | Económicos | 14 |
| Crónica | 9 | Provincias | 15 |
| Gremios | 10 | Teatros | 16 |
| Bolsa del Trabajo | 10 | Gran Mundo | 17 |
| Política | 11 | Crónica | 18 |

DEFENSORA

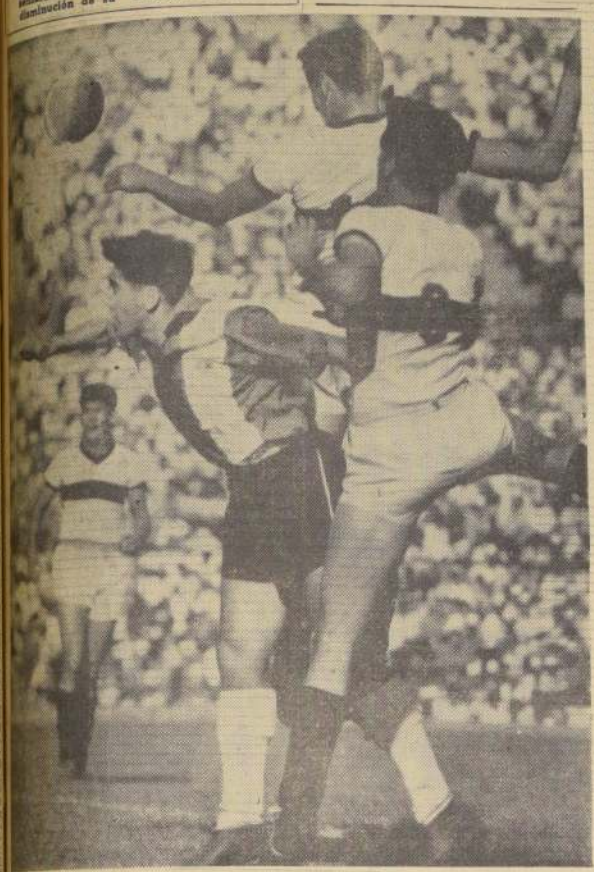

SIEMPRE PRIMERO y más ágiles se vieron los jugadores de Olimpia. En la acción, dos guaraníes paraguayos ganan en un salto al zaguero albo Caupolicán Peña.

## TORNEO DE CLUBES CAMPEONES

# Olimpia ganó 5-2 a Colo Colo

**Juego recio diezmó a los perdedores.— Magnífica labor del trío central del team guaraní**

La tragedia que vive el fútbol chileno, influyó, sin duda, en el desinterés del público por concurrir al Estadio Nacional, escenario donde ayer Olimpia de Paraguay derrotó con amplia comodidad a Colo Colo por 5 goles a 2, en la disputa del primer partido por el Campeonato de Campeones de Clubes de Sudamérica.

**CLIMA DE TRANQUILIDAD.**— El público esperó tranquilamente el inicio de las acciones, lo que ocurrió a las 16 horas. Antes, a las 15.45, entraron al campo los dos equipos formados de a uno y precedidos por el juez uruguayo Esteban Marino, a quien acompañaban los guardalíneas chilenos, Manuel Alfaro y Enrique Lira. Ubicados en el sector central del campo luego saludaron al público en silencio, inclinando la cabeza, en un gesto acorde con la tristeza que envuelve a todo el deporte nacional.

De inmediato, a las 16 horas, se da comienzo al match. Al iniciarse éste, los equipos formaron así: OLIMPIA (blancos, franja roja al pecho): Herminio Arias; Edelmiro Arévalo, Luis Peralta y Mariano Osorio; Claudio Lezcano y Eligio Echagüe; Luis Doldan, Antonio González, Pedro Cabral, Dionisio Ferreira y Pedro Díaz. Entrenador: Julio César López Fretes. COLO COLO (rojiblanco): Misael Escuti; Caupolicán Peña, Fernando Navarro y Enrique Montalva; Mario Ortiz y Gastón Guevara; Mario Moreno, Luis H. Alvarez, Juan Soto, Jorge Toro y Bernardo Bello. Entrenaddor: Hernán Carrasco.

**PRIMER TIRO AL ARCO** — Libre de custodia el alero Doldan, se mete al área y dispara desviado cuando se cumplían 3 minutos de juego. Escuti en la emergencia había salido bien a tapar el ángulo de tiro. Hace el saque Navarro y en la media cancha fracasa Toro en su intento de parar el balón.

**GOOOOL DE GONZALEZ.** — A los 13 minutos, Cabral, corrido a la punta derecha, entrega por dentro a Doldan, que a gran velocidad se interna y centra fuerte y atrás. El centro es recibido en la boca del arco por GONZALEZ, que libre de custodia bate a Escuti con un cabezazo de regular potencia.

**LESIONADO MORENO.**— El puntero albo recibe un violento golpe en el pie al centrar una bola que traba el defensa Osorio. A raíz de ésto cae lesionado y debe salir del campo, cuando se cumplían 15 minutos de juego. Es atendido afuera y vuelve a la cancha, a los 23 minutos, pero en evidente inferioridad física; es reemplazado por Hormazábal, a los 25 minutos.

**SEGUNDO GOL DE OLIMPIA.**— En una falla evidente de Escuti, consigue Olimpia su segundo gol, cuando corrían 39 minutos de juego. Lezcano da una bola larga a Cabral. El centro forward, bloqueado por Alvarez, que cubría la plaza de Montalva, lesionado a los 32', deja pasar la pelota para que la recoja Escuti. El golero "se queda" permitiendo que Cabral la impulse y anote el tanto libremente.

**GOL DE HORMAZABAL.**— Cuatro minutos más tarde —44— es penado el meta Arias por salir del área con la pelota en las manos. El tiro lo sirve Hormazábal, quien también le da un "chanflazo" de gran exactitud, batiendo netamente al golero guaraní.

**SEGUNDO TIEMPO.**— Empieza a las 17 horas.

**SIGUE LA SERIE.**— Olimpia continúa controlando las acciones. A los 5 minutos, salta Cabral, anticipándose a Navarro, y da a Ferreira, que a gran velocidad se interna para terminar batiendo a Escuti con un tiro alto y a la izquierda.

**CUARTO GOL DE OLIMPIA.**— Con la ventaja de 3 a 1, sigue jugando mejor Olimpia. Fruto de ésto es un dominio persistente. No extrañó entonces la cuarta conquista, llegada en una gran entrada de Cabral, quien, luego de sortear a dos hombres, dispara cruzado y a media altura. La violenta del tiro impidió que Escuti retuviera el balón. Saltó éste adelante, lo que aprovechó Ferreira para batir por cuarta vez a la portería alba.

**GOL DE CABRAL.**— Culminó Cabral su excelente cometido con un gol —el quinto— de gran factura. Recibe, a los 32 minutos, un pase de González. Corre breve trecho y con un tiro bajo y cruzado derrota a Escuti.

**DESCUENTA TORO, A LOS 43'.**— Toro, en una de las pocas jugadas de mérito que hizo, anotó el segundo gol albo. Recibió el entrenla el balón en las cercanías del área rival. Dribleó a dos hombres y luego disparó bajo, batiendo a Arias sin apelación.

INDECISION que llegó hasta el arquero Escuti, hubo en la defensa de Colo Colo. En el grabado Cabral, centrodelantero paraguayo se eleva por sobre Guevara, y disputa la pelota que se le ha soltado de las manos al meta albo. Errores que costaron goles se anotaron en la zaga colocolina.

# SORPRENDIO FRACASO ALBO

No se trata de encontrar justificación a la derrota de Colo Colo ni disminuir el triunfo claro e indiscutible de Olimpia. Ni una ni otra cosa pueden entrar en este análisis. Cayó el cuadro albo sin apelación alguna, y su rival fue superior en todos los aspectos del juego, incluso en la condición física que a la postre también influyó en el resultado.

Solo queremos señalar que aunque la cuenta pueda reflejar lo ocurrido en el campo, nos resistimos a creer que haya tanta diferencia entre el fútbol nuestro y el que mostró el cuadro guaraní, como asimismo somos reacios a la idea que el Colo Colo que perdió sea el mismo que normalmente estamos acostumbrados a ver.

A nuestro entender, hubo anormalidad, no en el resultado, sino en la expedición que cumplieron ambos rivales. Para precisar conceptos aceptamos que Olimpia juegue como lo hizo ayer, pero no cabe en nuestro razonar que pueda Colo Colo jugar tan mal, ser tan poca cosa, carecer de todo, al extremo de caer tan estrepitosamente como lo hizo.

Fue el equipo albo un remedo de cuadro. Once voluntades sin nada en común, salvo una misma enseña. Su accionar colectivo representó un fracaso general y su expedición individual no tuvo tampoco un solo hombre que pudiera señalarse positivamente.

Ante un rival que se mostró así, fue lógico y natural que Olimpia creciera y se impusiera sin contrapeso alguno. Dueños de un físico estupendo, dominaron totalmente en el juego de alto, aspecto en el que sobresalieron nitidamente Echagüe, Cabral, González y Ferreira. Estos tres últimos conformaron un trío central de ataque de gran envergadura, ante el cual nada pudieron hacer Navarro, Ortiz y Guevara.

Desorientada la defensa extrema alba, débiles y vacilantes los medios de apoyo, se encontró el ataque colocolino huérfano de ayuda. Esto, sumado a la labor sin relieves de Toro y la faena inocua de Ortiz provocaron la entrega total de la media cancha. Como consecuencia de esto, el dominio de Olimpia se hizo claro y estériles los escasos intentos individuales de Bello, Soto y Alvarez, que asimismo carecieron de recursos ante la defensa forastera, que en tren de análisis se vio inelegante, brusca, poco amiga de la entrega del balón, pero a la postre rendidora por su rapidez y facilidad de despeje.

Volviendo a Colo Colo, reiteramos que fue la suya una labor pobrísima, sin nada positivo, a la que se agrego la desorientación provocada por las lesiones de Moreno y Montalva. Si a esto se suma una carencia general de espíritu de lucha, de entusiasmo de triunfo, un desgano casi, se puede encontrar, si no la justificación, por lo menos la razón que explique una caída tan impensada.

Finalmente, diremos que si bien Olimpia tuvo en el trío central sus mejores hombres, el resto del cuadro, sin ser nada extraordinario, cumplió sus faenas y estuvo muy bien en la línea del fútbol paraguayo, que podrá discutirse como expresión técnica, pero que, en cambio, mostró muy a las claras que tiene en la velocidad, en el vigor y en la condición física de sus hombres, virtudes muy recomendables.

JORGE FERNANDEZ R.

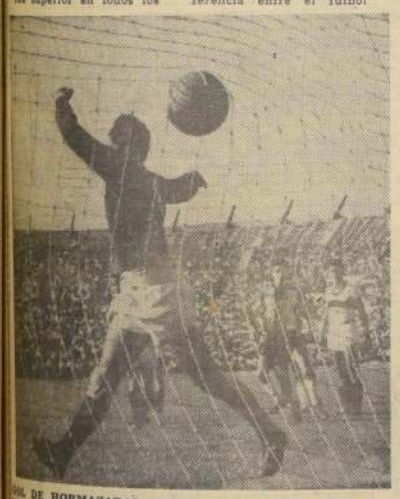

GOL DE HORMAZABAL, con un servicio de tiro libre potente y bien dirigido. La pelota pasó justo por el hueco que dejó la "barrera" formada por la defensa paraguaya. El arquero llegó tarde, después que el balón ya se había anidado en las mallas.

# GRAVE LESION DE M. MORENO

**Se teme una fractura**

Los dirigentes y jugadores de Colo Colo estaban muy apesadumbrados con las serias lesiones sufridas por Moreno y Montalva, sumado por el contraste sufrido ante los paraguayos.

Especial preocupación hubo en el vestuario albo por la lesión de Moreno, quien fue llevado al Instituto Traumatológico, inmediatamente que salió de la cancha. Los médicos de Colo Colo, Humberto Verdugo y Mauricio Schwartz, coincidieron en que la lesión es grave. Moreno, después del "planchazo" que recibió, no pudo afirmar su pie derecho, pensándose, incluso, en que puede haber sufrido una fractura, lo que ojalá no tenga que lamentar. La última palabra la dirá el resultado de la radiografía que se le tomará en el Traumatológico.

LO DE MONTALVA. — Dos lesiones sufrió Montalva, pese a las cuales siguió jugando. Una, en su pie izquierdo, en un tobillo, que le quedó muy hinchado. Y otra, en la ceja de su ojo izquierdo. El jugador estaba más triste que nadie con estas lesiones, que le impedirán viajar con el equipo albo a Paraguay, a donde tenía tantas ganas de ir.

¡Y ZAS 4 METROS...! Es la altura que consiguió ayer el récordman sudamericano de la garrocha, Luis Meza, en su afán de estar pronto en condiciones de superar su marca de 4.15 metros. Más rápido, y con mayor sentido de su acción, a tan respetable altura, el especialista será una de las figuras del equipo internacional

# Smiliana Desulovic, Meza y Sandoval destacaron en la etapa final atlética

**La atleta de la "U" superó sus marcas en bala y jabalina. Los campeones sudamericanos anotaron 4 metros en garrocha y 1'56.7" en 800 metros**

Cifras de calidad en algunas pruebas, brindaron buen final al torneo "Guillermo García Huidobro", que realizó con éxito el Atlético Santiago, club en que milita el notable atleta. Consagrados y también elementos de menor categoría lograron superaciones, que hicieron grata la jornada de la mañana en el Estadio Nacional, que tuvo como mejor resultado los 4 metros de Luis Meza en garrocha.

También Ramón Sandoval, actuando con holgura demostró algo de su actual capacidad, lo que era esperado, a un mes del sudamericano de Lima, lo mismo que Francisco Allen, nuestro primer especialista en 3.000 metros con obstáculos.

En damas, la figura fue Smiliana Desulovic, que al imponerse en bala y jabalina, ratificó sus generosas condiciones y las expectativas que tiene de superarlas.

**GARROCHA.**— Los resultados generales de la técnica prueba, satisficieron bastante ya que mientras Luis Meza, el recordman sudamericano, pasó limpiamente y en el primer intento, 4 metros, después de iniciar su actuación en 3.60 metros, reapareció José Infante, sin preparación adecuada aún. Pero subiéndose a 3.90 metros en esas condiciones, usando más que nada su fuerza de brazos. Asimismo, hay que señalar los 3.70 metros del portero Ramón Oliva, joven especialista de fuertes piernas y brazos, que ofrece un espectáculo sobre la vara.

**800 METROS Y 3.000 STEEPLECHASE.**— No tuvo mayores dificultades Ramón Sandoval para adjudicarse las dos vueltas, desde el pique de partida, lo que hizo con su habitual reacción, para seguir después sin forzar mucho su acción, terminándola en 1'56" 7/10, que pudo bajar apreciablemente. Segundo estuvo Armind Oswald con 1'57", también con probabilidades de dejar atrás. Keller, por su parte lo hizo en 1'59" 4/10, que deben estimularle.

Y en los obstáculos, cabe señalar los 9'22" 4/10 de Francisco Allen, obtenidos a voluntad, sobre 9'41" 8/10 del colocolino Mario Torrealba, que mejoró en poco más de 11" su mejor marca, batiendo —dicho sea de paso uno de los varios records de su club— mejorados ayer.

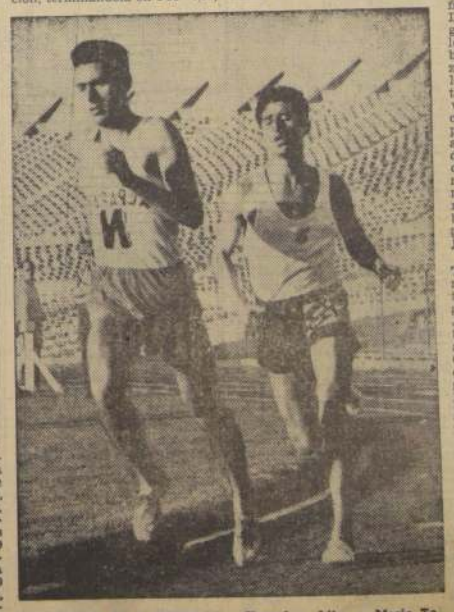

LUCHARON EN 2 PRUEBAS.— Francisco Allen y Mario Torrealba, doblan la curva norte del Estadio Nacional, en el desarrollo de una de las dos distancias que disputaron, en que se impuso la clase internacional del primero. Pero con un adversario de esfuerzo, como el colocolino, que, incluso, mejoró su mejor marca en los obstáculos de 3.000 metros.

**SMILIANA.**— En una mañana propicia estuvo Smiliana Desulovic, ya que fuera de ganar por primera vez a la lesionada Pradella Delgado en bala, que efectuó sólo 2 lanzamientos, con 11.08 metros, logrados en el último ensayo, también ganó la jabalina con varios importantes de estilo, con 35.03 metros. Es decir, superando los 10.94 metros, conseguidos en el Iberoamericano de 1960, y los 33.09 metros del domingo pasado. Son cifras reveladoras del futuro que tiene en estas pruebas, especialmente, más cuando hay que buscar una sucesora a corto plazo de Marlene Ahrens en jabalina.

**OTROS RESULTADOS.** — Triple, Orlando Leiva, 13.52 metros, muy regulares; 200 metros, Juan Byers, 22" 4/10, exigiéndose al máximo; jabalina, Janis Stenseniecks, 56.36 metros, dentro de su standard actual; 10.000 metros, Alfonso Cornejo, 33'57" 6/10, que no dicen nada, sobre el modesto grupo que le acompañó; bala, Leonardo Kirtsteiner, 13.88 metros, con 13.51, metros de Fernando Morales; 400 metros vallas, Manuel Jordán, 57" 6/10 inferiores en 3/10 al domingo pasado. Buena actuación de otro joven como Sergio Ramírez que anotó 3'37" 7/10. Posta 4 x 400 mts. AS. (Sandoval, Jordán, Oswald y Krausal, holgados 3'26" 5/10.

**DAMAS**

Además de la bala y jabalina, que ganó Smiliana, Eliana Gaete reapareció sólo medio repuesta en las vallas de 80 metros, que pasó en 12" 5/10, con Carlota Ulloa de Colo Colo en 13" 4/10, mejorando también, y Rosa Cancino, se impuso en los 200 metros, con 28" 2/10.

FRITZ

PASARA LA PELOTA, pero el jugador no. Esta fue la consigna de la defensa guaraní en su match con Colo Colo. En la acción vemos a Soto, trabado por Peralta a quien por las dudas, viene a ayudar Osorio. La pelota, lógicamente, queda lejos del alcance del piloto colocolino.

EN LOS VESTUARIOS:

# López Fretes: "Nos salió todo cual lo planeamos"

**Hernán Carrasco: "Mis muchachos jugaron temerosos ante la reciedumbre del adversario"**

**Cantando felices bajaron por el túnel los paraguayos que vencieron a Colo Colo. En medio de abrazos de compatriotas, llegaron hasta su vestuario. Allí los esperaban dirigentes de Olimpia y representantes del Gobierno de Paraguay. Las felicitaciones se repitieron mientras las emisoras los arrebataban para sus entrevistas. Todos lógicamente estaban contentos y, muy especialmente, el entrenador LOPEZ FRETES, quien expresó: "Nos ha salido todo muy bien. El plan táctico que planeamos nos resultó a las mil maravillas. Este triunfo nos abre enormes posibilidades en el Campeonato de Campeones. Mi equipo venía de realizar actuaciones irregulares en Paraguay. Perdíamos jugando bien, y ganábamos jugando mal. La verdad es que no conformaba el cuadro. En cambio ahora se ganó a un rival tan poderoso como es Colo Colo, y se jugó bien."**

CABRAL, el joven centrodelantero que impresionó favorablemente por su juego dúctil y efectivo, manifestó por su parte: "Ha sido un magnífico triunfo. Un match jugado entre amigos, correctamente, y en el que la victoria la merecimos."

El capitán del cuadro guaraní, AREVALO, era junto con López Fretes uno de los más contentos. De la victoria dijo: "Creo que merecimos ganar, en un match de buena lid. Colo Colo es un rival muy serio, y por ello nuestro triunfo cobra mucha importancia. Espero que en la revancha en Asunción rindamos lo mismo que aquí, y obtengamos una nueva victoria."

LEZCANO, el mediovolante, hermano de Juan Carlos Lezcano, que milita en Santiago Morning, se mostró también muy contento. Del triunfo manifestó: "Ha sido una victoria muy estimulante. Me parece que ahora el fútbol paraguayo causó una mejor impresión que cuando vine con la Selección. Un bonito encuentro, y un rival digno."

Cuando nos retirábamos llegaron hasta el camarín de Olimpia los dirigentes de Colo Colo, encabezados por Antonio Labán, quienes felicitaron a cada uno de los integrantes del cuadro guaraní.

**CONFORMIDAD EN COLO COLO**

En el vestuario colocolino había conformidad ante el contraste.

HERNAN CARRASCO, coach albo, analizó la derrota así: "El equipo produjo una performance falsa. Puntales del cuadro actuaron temerosos ante la reciedumbre del adversario y, salvo contados minutos finales, no rindieron conforme a su capacidad. Además, tuvimos errores que nos costaron goles. Y para colmos, fueron lesionados de consideración Moreno y Montalva."

JUAN SOTO, por su parte, expresó: "No nos salió nada. Juegan muy fuerte. La verdad es que no teníamos el estado anímico necesario para el encuentro."

HORMAZABAL, que estrenó unos zapatos argentinos, dijo: "Jugamos lentos y desorientados. Ellos, rápidos y recios. Nos ganaron bien."

TORO, comentó: "Daba miedo disputar una pelota. Son cosas serias para "dar"..."

ESCUTI, acotó: "El estado anímico con que llegamos a la cancha, por la desgracia ocurrida a Green Cross, le quitó al equipo una de sus virtudes principales, cual es su coraje. Sin embargo, éste sólo es un atenuante en una derrota inobjetable. Olimpia es un buen cuadro, que puede ganar o perder con nosotros. Esta vez ellos jugaron mucho mejor y nos ganaron sin apelación. Me gustó especialmente el trío central, muy hábil y efectivo."

**LAMENTABLE**

ANTONIO LABAN, presidente de Colo Colo, con su ancha sonrisa característica, nos dijo que el resultado había sido lamentable. "Encontré falto de fútbol al equipo. Falto de fútbol y de ganas de jugar. Esto último es explicable por el estado moral desastroso que a todos nos embarga por la tragedia de Green. Todo esto, unido al hecho de que ellos son muy duros; ya que apenas comenzado el match nos lesionaron de consideración a Moreno y luego a Montalva, se tradujo en una descompaginación total. Puede ser que en la revancha, en Asunción, Colo Colo juegue conforme a su capacidad."

CON DECISION Y ARROJO defendieron su zona los paraguayos. En el grabado se observa al back centro Peralta que madruga a Soto y rechaza con su pierna en alto, observado por su compañero Lezcano, y el árbitro Marino. El año que le sobró a Olimpia le faltó a Colo Colo.

# LOS GRANDES TAMBIEN CAEN: VALLADOLID GANO 3-1 A REAL

**Es la 2a. derrota de los merengues en 28 partidos. Resultados en el torneo español**

MADRID, 9 (UPI).— Los aficionados españoles se sorprendieron hoy al ver que el potente Real Madrid caía vencido por el Valladolid.

Los madridistas perdieron en Valladolid. El resultado fue 3-1.

Esta es la segunda derrota que sufre el pentacampeón de Europa en los últimos 28 partidos de liga jugados esta temporada.

El Real se aseguró el primer puesto de la Liga el domingo pasado. Tiene 49 puntos y sólo faltan ya dos partidos para que termine el campeonato.

Si el Atlético de Madrid hubiese ganado hoy, la ventaja que le llevaba el Real se hubiera reducido a 10 puntos. El Atlético, sin embargo, sólo pudo empatar —a dos goles— con el Valencia, a pesar de que el partido tuvo lugar en Madrid.

Otro resultado inesperado fue la derrota que sufrió el Barcelona —que este año eliminó al Real Madrid del Campeonato de Europa— a manos del Zaragoza en Barcelona. El equipo aragonés venció al catalán por uno a cero.

Los directivos del equipo alemán "Hamburg MSV" fueron al estadio, el de "Nou Camp", para ver actuar al Barcelona.

Los dos equipos se enfrentarán en partido nocturno el miércoles por la noche en el primero de los dos partidos que jugarán de las semifinales de la Copa de Europa.

El Barcelona quedó en tercer lugar, después de hoy, con 32 puntos, el equipo catalán no podrá alcanzar al Atlético de Madrid, que está en segundo lugar. Lo más que podrá hacer será quedar en tercer lugar.

MADRID, 9 (UPI).— Resultados de los partidos de fútbol de hoy, día de la XXVIII jornada del campeonato:

**PRIMERA DIVISION**

Oviedo—Mallorca, 1-0.
Barcelona—Zaragoza, 0-1.
Valladolid—Real Madrid, 3-1
Betis—Granada, 2-1.
Santander—Sevilla, 2-0.
Atlético de Madrid—Valencia, 2-2.
Real Sociedad—Español, 2-1
Elche—Bilbao, 4-1.

**LA CLASIFICACION**
**Primera División**

Real Madrid 49; Atlético de Madrid, 38; Barcelona, 32; Valencia, 31; Bilbao, 30; Zaragoza, 30; Betis, 29 Real Sociedad, 27; Mallorca, 26; Sevilla, 25; Santander, 25; Español, 23; Elche, 23; Valladolid, 23; Oviedo, 22; Granada, 15.

GIACOMINI, interior izquierdo de Udinese (empató a cero con Fiorentina); Cappellaro, centro forward de Lanerossi (perdió 1—0 con Juventus), y Nobili, arquero de Spal (ganó 2—2 a Lazio).

# Juventus sigue firme en el primer lugar

**Con gol de Nicole batió a Lanerossi.— Internazionale, en su cancha, apenas empató a 0 con Bologna.— Resultados del fútbol italiano**

ROMA, 9.— (UPI).— Juventus, de Turín, venció hoy a Lanerossi por un gol a cero y se afianzó en el primer lugar de la clasificación general de fútbol.

Aunque el Juventus obtuvo la victoria fuera de su campo, la calidad de su juego defraudó a los aficionados y a los críticos.

El equipo de Turín tuvo la iniciativa al comienzo. Su delantero centro, el italiano Nicole, marcó el gol de la victoria al noveno minuto de juego.

El Milán, que está en el segundo lugar de la clasificación tuvo que conformarse con empatar a uno con el Torino, que está batallando por impedir la caída a la Segunda División. El gol del Milán lo marcó Altafini, de Brasil. El Torino empató con un gol del argentino Locatelli.

El Inter, que estuvo en el primer lugar durante la mayor parte de la temporada, demostró hoy hallarse todavía bajo de forma al empatar contra el Bologna a cero en su propio campo de St. Siro.

El Sampdoria, de Génova, venció en Bergamo al equipo local, Atalanta, por tres a cero, gracias al delantero centro Brighenti que hizo los tres goles, aprovechando magníficos pases del sueco Lennart Skoglund. Con estos goles, Brighenti empató en el brasileño Altafini en el torneo de goleadores. Los dos tienen 22 goles.

ROMA, 9.— (UPI).— Resultados de los partidos de fútbol de hoy:

PRIMERA DIVISION.— Atalanta 0, Sampdoria 3; Inter 0, Bologna 0; Lanerossi 0, Juventus 1; Nápoli 3, Lecco 1; Padova 1, Bari 1; Roma 4, Catania 1; Spal 3, Lazio 3; Torino 1, Milán 1; Udinese 0, Fiorentina 0.

LA CLASIFICACION.— Juventus, 40 puntos; Milán, 37; Inter, 36; Roma, 33; Fiorentina y Sampdoria, 32; Catania, 30; Padova, 28; Bologna, 26; Atalanta, 25; Lanerossi y Spal, 24; Nápoli, 23; Torino, 22; Lecco, Bari y Udinese, 20; Lazio, 14.


COLEGIALES
BATAS
PIJAMAS

TODA EDAD
LA CASA de los PIJAMAS
FABRICA
HUERFANOS 1155

REMATE
Dos Hijuelas Camino a PUENTE ALTO
**Hijuela "San Luis"**, 28 Hás. regadas, aptas para todo cultivo, mínimo: ... Eº 20.000.
**Hijuela "San Rafael"**, 27 Hás. regadas, suelos de 1ra., 3 casas de inquilinos, mínimo: ... Eº 26.000
Pago para cada una: Eº 5.000 contado y 2 años plazo. **Día del remate: 21 de abril de 1961.**
CARLOS OSSANDON G.
25 - Nueva York - 25


## ESCASO PUBLICO

Un público muy inferior a lo calculado, se hizo presente en el Estadio Nacional. Sólo concurrieron 17.780 personas, que pagaron en boleterías la suma de $ 20.289.200.


MINISTERIO DE OBRAS PUBLICAS
DIRECCION DE VIALIDAD
OFICINA CENTRAL

Solicítanse propuestas públicas por 2.500 toneladas métricas netas de asfalto RC 2, a granel, puestas en estanques de Las Salinas (Viña del Mar) o San Antonio.
Bases solicitarlas en Oficina N.o 4 Importaciones del Departamento de Maquinarias y Adquisiciones, Morandé N.o 71, 2.o piso.

DIRECCION DE PAVIMENTACION URBANA

Solicítanse Propuestas Públicas para la ejecución de calzadas de hormigón, cemento vibrado, en diversas calles de la Comuna de TALCA, con un Presupuesto Oficial de Eº 33.675,30.
APERTURA: Alcaldía de TALCA, el jueves 13 de abril de 1961, a las 11 horas. CATEGORIA: Primera, Segunda o Tercera.
Consultar bases y antecedentes en la Oficina de Partes de esta Dirección, calle Moneda N.o 723, Santiago, o en la Delegación de TALCA.

Solicítanse Propuestas Públicas para la ejecución de aceras de hormigón de cemento en diversas calles de la EX POBLACION ZELADA, de la Comuna de Quinta Normal, con un Presupuesto Oficial de Eº 5.693,50.
APERTURA: Alcaldía de la Comuna de Quinta Normal, el jueves 13 de abril de 1961, a las 11 horas.
CATEGORIA: Cualquiera.
Consultar bases y antecedentes en la Oficina de Partes de esta Dirección, calle Moneda 723, Santiago.

Solicítanse Propuestas Públicas para la ejecución de calzadas de hormigón de cemento vibrado en diversas calles de la Comuna de VALPARAISO, con un Presupuesto Oficial de Eº 28.526,80.
APERTURA: Alcaldía de Valparaíso, el jueves 13 de abril de 1961, a las 11 horas.
CATEGORIA: Primera, segunda o tercera.
Consultar bases y antecedentes en la Oficina de Partes de esta Dirección, calle Moneda 723, Santiago, o en la Delegación de Valparaíso.

Solicítanse Propuestas Públicas para la colocación de soleras de hormigón, cemento vibrado en diversas calles del Balneario de Pichidangui, de la Comuna de LOS VILOS, con un Presupuesto Oficial de Eº 9.700,50.
APERTURA: Alcaldía de Los Vilos, el viernes 14 de abril de 1961, a las 16 horas.
CATEGORIA: Cualquiera.
Consultar bases y antecedentes en la Oficina de Partes de esta Dirección, calle Moneda N.o 723, Santiago, o en la Delegación de ILLAPEL.

DIRECCION DE OBRAS SANITARIAS

Llámase a Propuestas Públicas para la ejecución de las obras de Agua Potable de Santiago, Comuna de Ñuñoa. Cañería Alimentadora de LO HERMIDA y Avda. Grecia. Proyecto N.o 3554.
Se entregarán antecedentes desde el 13 de abril hasta el 15 inclusive.
Se abrirá la propuesta el 24 de abril, a las 11.30 horas, en la oficina del Director de Obras Sanitarias.

Compañía Cervecerías Unidas

CIERRE DE REGISTRO
Se comunica a los señores accionistas que, para los efectos de preparar el dividendo provisorio N.o 149 de Eº 0,018 bruto (Eº 0,015 neto) por acción, el Registro de Transferencias permanecerá cerrado desde el 14 al 28 de abril de 1961, ambas fechas inclusive.
EL GERENTE GENERAL
Valpso., abril 9 de 1961.—

BOTELLAS COMPRO
Todas clases, retiro a domicilio. Por mayor precios especiales.
BELTRAN MATIEU
N.o 1250
Fono: 374271
(Independencia altura 250).

INSTITUTO TECNICO FEMENINO
¡¡SEÑORA!!
¡¡SEÑORITA!!
Aprenda una profesión lucrativa
El Instituto Técnico Femenino
le brinda la oportunidad de hacerse profesional
Corte y Confección, Moda Infantil, Bordados a Máquina, Peluquería completa para señoras.
Internado para señoritas. Se otorgan diplomas.
Profesora autorizada
Mercedes Montes de Hausdorf
Diplomada en Chile y Buenos Aires, y ex profesora de la Escuela de Verano de la Universidad de Chile.
AVDA. ESPAÑA 54

Caja de Previsión Social de los Empleados Municipales de Santiago
— o —
ELECCION DE CONSEJEROS
Cítase a elección de Consejeros en representación de los señores imponentes para el día VIERNES 14 DE ABRIL, DE 11 A 19 HORAS, en la Sala de Sesiones de la I. Municipalidad de Santiago. (Art. 3.o de los Estatutos y 5.o y 6.o del Reglamento respectivo.)
LUIS CASTAÑEDA LARA
Director-Gerente

CRUZ ROJA CHILENA
CRUZ ROJA CHILENA COMITE CENTRAL FUNDADA EL 18 XII 1903
Central de Transfusión
Se encuentra abierta la matrícula para las enfermeras y samaritanas, que deseen especializarse en Programa Nacional de Sangre.
Av. Sta. María N.o 0134 Teléfono 380495

MADERAS
ESTOS PRECIOS SON PUESTOS OBRA
BUENOS CREDITOS, CONSULTE EL SUYO

| | |
|---|---|
| ROBLE 2x2x3 60, 1a. clase, escogido | $ 490 |
| ROBLE 2x3x3 60, 1a. clase, escogido | $ 730 |
| PINO cielo liso y arrodonado, 1a. escogido, 1\|2x4 | 180 |
| PINO tinglado 3\|4 1a. escogido | 270 |
| PINO chocolate arrd., 1a., escogido | 270 |
| LAUREL piso 1x4 mach., 1a. escogido | 600 |
| PINO 1x4 machihembrado, 1a. escogido | 360 |
| OLIVILLO 1x4 machihembrado, 1a., escogido | 680 |

VENTAS POR MAYOR Y MENOR EN TODA CLASE Y CALIDADES DE MADERAS EN BRUTO, ELABORADAS, ADEMAS, PINTURAS, CHOLGUAN, TERCIADO, CEMENTO, PIZARREÑO, ETC.
SOC. MADERERA "LA UNION"
Desvío: BALMACEDA N.o 1711 — SANTIAGO
Barraca: RECOLETA 2248 — FONO 372962

APRENDA A MANEJAR

COMO PROFESIONAL
INSTITUTO SAN CRISTOBAL
MAC-IVER 728
INFORME MATRICULA EXAMENES DOCUMENTOS

PERSIANAS
Venecianas aluminio, automáticas y rollo madera de 1a. Garantía y cumplimiento. También reparaciones de todo tipo.— Alcalde Castillo Velasco 3080 (Ñuñoa)
FONO: 460547

SOCIEDAD COOPERATIVA JOSE MIGUEL CARRERA
El Directorio de la Cooperativa José Miguel Carrera Ltda., cita a reunión de socios para el día 23 del presente, a las 9 horas en primera citación, y a las 10 horas en segunda citación, en Renca, en los terrenos de su propiedad.
Santiago, 8 de abril de 1961.—

GRAN DEPOSITO DE LANA

| | |
|---|---|
| LANA REAL en todos los colores | $ 180 madejas |
| LANA PRINCESA de 40 grs. | 260 madejas |
| LANA ALPACA GRUESA, 100% lana | 3.800 kilo |
| LANA JAZMIN. Lindos colores. Ovillo de 40 grs. | 270 madejas |
| LANA GRUESA. 100% lana | 4.800 kilo |

LANABEL de 3-4 y 6 hebras. Precio de fábrica.
y no olvide... Casa Samur
PUENTE 540-LOCAL 1044 interior

# FLUMINENSE BATIO 7-0 A PORTUGUESA

## FUTBOL EN EL Mundo

RIO DE JANEIRO, 9 (UPI).— Resultados de la jornada de hoy del Torneo Carioca-Paulista de fútbol:

Corintians 3, Fimengo 1; Fluminense 7, Portuguesa 0. El partido de Santos y América se aplazó para mañana.

PARIS, 9 (UPI).— Resultados de los partidos de fútbol de hoy, día en que se jugó la XXXI jornada de la Liga:

Reims—Mónaco, 60; Stade Français—Racing, 3-3; Sedan—Rhelima, 0-4; Toulouse—Metz, 0-0; Rennes—Angers, 2-0; Saint Etienne—Nancy, 4-2; Valenciennes—Lens, 0-1; Limoges—Grenoble, 1-0; Rouen—Le Havre, 2-0; Nancy—Troyes, 3-2.

LA CLASIFICACION:

1.—Mónaco, 46 puntos; 2.—Racing, 45; 3.—Angers, 40; 4.—Rouen, 38; 5.—Nimes, 37; 6.—Sedan, 36; 7.—Saint Etienne, 35; 8.—Toulouse, 34; 9.—Nice, Nancy, 31; 11.—Lens, Rennes, Valenciennes, 29; 14.—Le Havre, Metz, 28; 15.—Grenoble, Limoges, 26; 17.—Lyons, Valenciennes, 24; 19.—Stade Français, 22; 20.—Troyes, Rhelima, 21.

LISBOA, 9 (UPI).— Resultados de los partidos de fútbol de hoy:

Sporting—Benfica, 1-1; Porto — Belenenses, 1-0; Vitória—Leixoes, 3-0; Guimarães, 2-0; Lusitano—Olivairos, 2-2; Braga—Barreirense, 5-3; Civilha—Academica, 1-1.

LA CLASIFICACION:

Benfica, 40 puntos; Sporting, 39; Porto, 29; Guimarães, 27; Belenenses, 25; Academica, 23; Cuf, 22; Leixoes, 19; Lusitano, 17; Olivairos, 16; Civilha, 15; Braga, 13; Barreirense, 8.

ZURICH, 9 (UPI).— Resultados de los partidos de hoy del Campeonato de Fútbol suizo:

Basel—Lausanne, 2-0; Bienne—Young Boys Bern 3-1.

Chaux de Fonds—Grasshoppers Zurich, 3-2; Fribourg—Grenchen, 0-1; Servette Geneva—Chiasso 4-0.

Winterthur—Young Fellows Zurich, 3-2; Zurich—Luzern, 3-0.

CLASIFICACION

1.—Servette, 34 puntos.
1.—Zurich, 26.
1.—Young Boys, 24.
1.—Chaux de Fonds, 22.
1.—Grasshoppers, 21.
1.—Grenchen, 21.
1.—Luzern, 19.
1.—Basel, 18.
1.—Young Fellows, 17.
10.—Biel, 16.
11.—Fribourg, 14.
12.—Lausanne, 13.
13.—Winterthur, 11.
14.—Chiasso, 6.

BRUSELAS, 9 (UPI).— Resultados de los partidos de fútbol de hoy día en que tuvo lugar la XXV jornada:

**Punteros en Europa: Mónaco (Francia), Benfica (Portugal), Servette (Suiza), Standard (Bélgica), Feyenoord (Holanda)**

Gantoise—Anderlecht, 3-1; Elsden—Union St. Gilloise, 1-1; St. Trond—Verviers, 1-0; Standard—Antwerp, 2-0; Lierse-Bruges, 6-2; Ol. Charleroi—F. C. Liege, 0-3; Daring—Alost, 0-0; Beerschot—Waterschei, 0-0.

LA CLASIFICACION

Standard, 36 puntos.
F. C. Liege, 35.
Anderlecht, 33.
Daring, 29.
Alost, 27.
Waterschei, 26.
Antwerp, Beerschot, 25.
Bruges, Lierse, 24.
St. Trond, 23.
Gantoise, 22.
Ol Charleroi, 21.
Union St. Gilloise, 20.
Verviers, Elsden, 15.

AMSTERDAM, 9 (UPI).— Resultados de los partidos de hoy de la primera división de fútbol:

Nac—Noad, 2-0. MVV—Dos, 1-2; Rpida—Dwsa, 1-2; VVV—Gvav, 0-1; Feyenoord—Sparta, 0-1; PSV—Ado, 4-1; Ajax—Alkmaar, 3-1; Elinkwijk—Enscheda, 2-1; Willem II—Fortuna, 3-2.

LA CLASIFICACION

Feyenoord, Ajax, 42.
VV, PSV, Sparta, Gvav, 33.
Dwsa, 30.
Nac, 29.
Dos, 27.
MVV, Ado, 26.
Rapid, Willem II, 24.
Enscheda, 22.
Fortuna, Alkmaar, Elinkwijk, 17.
Noad, 1.

## Sentido pésame de Bellini, Nilton Santos y Garrincha

RIO DE JANEIRO, 9 (UPI).— Hideraldo Bellini, zaguero central del Vasco da Gama y capitán de la selección brasileña de fútbol, dijo a United Press International que, en nombre de los jugadores de Brasil, presentaba su profundo pésame a los jugadores y aficionados chilenos, por la pérdida de preciosas vidas del "Green Cross", en un accidente de aviación.

Nilton Santos, el más antiguo jugador de la selección de Brasil y zaguero izquierdo del Botafogo, dijo que conocía a varios de los muertos en el accidente del Green Cross, "que están con Dios, en compañía de sus compañeros del Chile, también trágicamente desaparecidos".

Garrincha, puntero derecho de la selección de Brasil y de Botafogo, observó: "Todavía dicen que nuestra profesión, de jugador de fútbol, es de ganar dinero fácil. Nos arrebatamos en una cancha, viajamos constantemente, y a la vuelta y media viene un accidente a segar vidas de nuestros compañeros de profesión. En mi nombre, en nombre de mis colegas de Botafogo, y sé que también hablo por todos los jugadores de fútbol de Brasil, presento mi más sincero pésame a las familias enlutadas de nuestros colegas del Green Cross, chilenos y argentinos, fallecidos tan trágicamente en un accidente de aviación".

El doctor Antonio do Passo, presidente de la Federación Carioca de Fútbol, dijo que lamentaba profundamente la tragedia del "Green Cross", y que, como dirigente máximo de esa entidad del fútbol brasileño, presentaba al club y familiares de las víctimas, su más profundo pésame, personalmente y como presidente de FCF.

CUADROS AL OLEO
de paisajes chilenos y motivos europeos
VENDO
Confección rápida de marcos.
Merced 753. Local 8 "Galería Anders"

PARA ESTA TEMPORADA

depto Sastrería (1er piso)

AMBO
Hecho en casimir peinado, fantasía, especial para media estación, surtido de tallas
E° 41,90

Vestón Sport
En Tweed liviano, gran variedad de fantasía, todas las tallas
E° 25

ABRIGO
Confeccionado en fina gamuza de lana. Corte Raglan, modelo italiano corto, colores gris y beige. Surtido de tallas
E° 39,50

Gran Oferta
Cómodo y práctico abrigo en Alpaca de lana espigada, modelo Raglan, cuello slipon, todas las tallas
E° 43,50

AMBO
Confeccionado en finísimo casimir, fantasía Gales, corte de última moda, variedad de colores, todas las tallas
E° 49

Vestón Sport
Hecho en novedoso Tweed, gran variedad de diseños y colorido. Todas las tallas
E° 29

PANTALON
Hecho en casimir de lana peinada, elegante caída, colores café, gris y gris marengo. Gran surtido de tallas
E° 11,20

...y con la Etiqueta Los Gobelinos

GRATA SORPRESA: Brindó la selección nacional que se prepara para actuar en el Sudamericano de Lima. Ganó en cinco sets al vicecampeón de Río Grande do Sul, Gremio Náutico Unión. En la nota gráfica están, de izquierda (de pie): Sir, Campero, H. Grisanti, Cordal, P. Grisanti (agachados): Sánchez, Veloso, Del Valle y Silva.

Fútbolerías

# PROBLEMAS TENDRAN LOS ALBOS PARA LA REVANCHA

**El jueves debe viajar el campeón a Asunción.— Se reune hoy el consejo de la Asociación Central.— Concurso LA NACION**

● El próximo jueves viajará Colo Colo a Asunción, capital paraguaya, donde disputará la revancha con Olimpia, por el Campeonato de Campeones. Los albos deberán realizar muchas modificaciones en el plantel que llevarán. En primer lugar, en razón a las serias lesiones sufridas por Moreno y Montalva en el encuentro de ayer, y luego, debido a la baja actuación cumplida por algunos jugadores en el cotejo con los guaraníes.

● El Consejo de la Asociación Central de Fútbol celebrará hoy, a las 22.30, una importante reunión en la que se consultan trascendentales puntos a tratar, tales como el precio de las entradas para la próxima competencia; plantel de árbitros, y elección de un director en reemplazo de Francisco Candelori. Previamente, el directorio celebrará una reunión en su sala con los consejeros, a objeto de darles a conocer las medidas tomadas, conducentes a ayudar en la aflictiva situación por que atraviesa Green Cross.

(*) Para el aficionado J. Zúñiga, domiciliado en calle E. Altamirano N.o 7035, de Santiago, los resultados de los encuentros entre Chile y Brasil, por la Copa O'Higgins, serán los siguientes: primer partido, Chile 1, Brasil 3; revancha, Chile 1, Brasil 2.

(*) El nuevo concurso organizado por LA NACION, que tendrá como premio un abono para el Mundial del 62, ofrece como único requisito dar el resultado exacto de los dos partidos que disputará la selección chilena con la del Brasil, por la Copa O'Higgins, el 7 y 11 de mayo próximo.

Los concursantes deberán llenar el cupón que consignamos más abajo, y depositarlo en el buzón de la Sección Deportes de LA NACION, instalado en el hall de nuestras oficinas, de calle Agustinas 1269, o bien enviarlo por correo a nuestra casilla 81-D, Santiago. Advertimos que el plazo para la recepción de los cupones lo hemos fijado para el 4 de mayo.

CUPON

**Primer partido:**

CHILE .... | BRASIL ....

**Revancha:**

CHILE .... | BRASIL ....

Nombre .....

Dirección .....

Se ruega anotar en forma clara el nombre y dirección del concursante.

NACIONAL DE REMO:

# VALDIVIA, CAMPEON

**2.o fue Valparaíso; 3.o, Iquique, y 4.o, Concepción. Buen conjunto el vencedor**

Con entusiasmo, pero con muchos vacíos de organización y sin resultados de calidad, finalizó ayer en Valparaíso el campeonato nacional de remo, organizado por la Federación de ese deporte.

El triunfo final correspondió, como en años anteriores, al más completo conjunto de Valdivia, que totalizó 142 puntos y que superó al porteño, que anotó 126. Iquique y Concepción lograron 71 y 41 puntos, respectivamente.

**ULTIMA ETAPA**

Los resultados de la jornada final fueron: shell, 4 con timonel, 2.000 metros: 1) Valparaíso, 9 1|5"; 2) Iquique, 3) Valdivia; single scull, 2.000 metros: 1) Valdivia; 2) Concepción, 3) Valparaíso, sin tiempo; shell, 2 con timonel, 2.000 metros: 1) Valdivia, 9'40 2|5"; 2) Valparaíso, 3) Concepción, 4) Iquique; Yola de ríos, 4 con timonel, 1.500 metros: 1) Valparaíso, 6' 1 1|5"; 2) Iquique, 3) Valdivia; shell, 4 con timonel, 2.000 metros: 1) Valparaíso, 9'45"; 2) Valdivia, 3) Iquique; single scull, 2.000 metros: 1) Valdivia, Descalificados Valparaíso y Concepción; shell, 2 con timonel, 2.000 metros: 1) Valdivia, 9' 39 2|5"; 2) Valparaíso, 3, Iquique; Yola de ríos, 4 con timonel, 1.500 metros: 1) Valparaíso, 2) Iquique, 3) Valdivia; shell, 8 con timonel, 2.000 metros: 1) Valdivia, 2) Valparaíso, 3) Iquique; shell, 8 con timonel, 1.000 metros: 1) Valparaíso, 2) Valdivia y 3) Iquique.

WATERPOLO EN ANTOFAGASTA:

# ARGENTINA 3-URUGUAY 3

**Brasil ganó a Chile, 13-5. Mucho público**

Con un éxito extraordinario de público y recaudación, ha continuado desarrollándose en Antofagasta, el Campeonato Cuadrangular Internacional de Waterpolo, en el que participan combinados de Argentina, Brasil, Uruguay y Chile. En la primera rueda, que terminó anoche, se registró una asistencia promedio de 4 mil personas por reunión, que han dejado en boleterías una suma de alrededor de 7 mil escudos. Con esta cantidad, el financiamiento del torneo ya se encuentra asegurado.

**EMPATARON URUGUAY Y ARGENTINA**

Los resultados registrados en la segunda fecha fueron los siguientes: Argentina, 3 — Uruguay, 3, y Brasil, 13 — Chile, 5.

**HOY, DESCANSO**

El día de hoy es de descanso para los competidores. Lo aprovecharán para visitar La Portada y Mejillones, localidad esta última donde les será ofrecido un almuerzo.

**PROGRAMA DE MAÑANA**

El torneo se reanudará mañana con la realización de los siguientes encuentros revanchas, correspondientes a la segunda rueda: 21.15: Uruguay-Brasil, y 22.15: Chile-Argentina. (HOMERO AVILA, Corresponsal).


CORPORACION DE LA VIVIENDA

# NOTIFICACION

## POBLACION F.D. ROOSEVELT

Se notifica a los promitentes compradores de sitios de la Población F. D. ROOSEVELT, que más adelante se indican, para que comparezcan dentro del plazo de TREINTA DIAS corridos, contado desde el 11 de ABRIL hasta el 11 de MAYO del presente año, de 14.30 a 17 horas, en la Sección Sitios y Mejoras, Alonso Ovalle esquina de Serrano, 3er. piso.

Si no comparecieren dentro del plazo señalado, se les tendrá por desistidos de sus derechos y la CORPORACION DE LA VIVIENDA declarará sobrantes los respectivos sitios, con el fin de asignarlos libremente a sus actuales ocupantes que cumplan con los requisitos legales y reglamentarios pertinentes.

Las personas que se citan son las siguientes:

| Nombre | Rol | Manzana | Sitio | Calle | N.o |
|---|---|---|---|---|---|
| ZUNIGA OVALLE, MARIA | 4 | 2 | 4 | G. Washington | 1326 |
| RIVERO BRUNA, ERASMO | 11 | 2 | 11 | M. Campillo | 1313 |
| GONZALEZ PEREZ, LAUTARO | 35 | 3 | 15 | M. Campillo | 1265 |
| LABRA VERGARA, CARLOS | 39 | 3 | 19 | M. Campillo | 1291 |
| VALLADARES P., JULIO | 40 | 3 | 20 | G. García Huidobro | 7224 |
| ESPINOZA LARA, ERDULFO | 47 | 4 | 4 | G. Washington | 1236 |
| RAMIREZ PACHECO, INES | 78 | 4 | 8 | M. Campillo | 1328 |
| PINO HIDALGO, JOSE | 97 | 9 | 1 | G. García Huidobro | 7232 |
| HERRERA SOTOMAYOR, MANUEL | 102 | 9 | 6 | P. Truman | 7231 |
| VALENCIA C., GUILLERMO | 103 | 9 | 7 | P. Truman | 7233 |
| RIVERA ROCHA, EDUARDO | 155 | 14 | 5 | 8 de Abril | 1310 |
| PINTO, LIDIA | 235 | 20 | 6 | G. Mistral | 1316 |
| DIAZ MOYA, EMMA | 242 | 20 | 13 | M. Rodríguez | 1325 |
| VASQUEZ VASQUEZ, CARMEN | 251 | 21 | 3 | G. Mistral | 1278 |
| DE LA RUZ VALLEJOS, JUAN | 252 | 21 | 14 | M. Rodríguez | 1289 |
| ROBERTS WELLS, CEDRIC | 266 | 22 | 1 | P. Truman | 7236 |
| BURGOS MARTONES, JUAN | 270 | 22 | 5 | G. Mistral | 1226 |
| BENITEZ MEZA, HERNAN | 281 | 22 | 16 | M. Rodríguez | 1211 |
| BOCO VILLALOBOS, FABIAN | 286 | 23 | 6 | G. Mistral | 1152 |
| SEPULVEDA CH., RIGOBERTO | 299 | 23 | 10 | M. Rodríguez | 1177 |
| ROMERO LLANTEN, MANUEL | 301 | 23 | 11 | M. Rodríguez | 1183 |
| ●URTUBI URTUBI, HUMBERTO | 303 | 23 | 13 | T. Edinson | 7288 |
| RAMIREZ CORDOVA, OSCAR | 311 | 26 | 7 | M. Rodríguez | 1308 |
| ACEVEDO JARA, CELINDA | 450 | 38 | 17 | D. Arellano | 1239 |
| VASQUEZ BARRIOS, ISIDORO | 456 | 39 | 2 | P. Alessandri | 1284 |
| SOTO SALINAS, FLORENTINO | 501 | 44 | 6 | D. Arellano | 1312 |
| CABELLO CABELLO, GERMAN | 544 | 46 | 5 | D. Arellano | 1226 |
| ESCOBAR VEAS, MERCEDES | 645 | 57 | 13 | T. Cruz | 1279 |
| ASTUDILLO, RAUL | 348 | 28 | 6 | M. Rodríguez | 1214 |
| HERRERA HERRERA, ELENA | 307 | 26 | 5 | M. Rodríguez | 1232 |
| CONOLUE QUIUPE, BERNARDINO | 622 | 57 | 15 | California | 1209 |

EL VICEPRESIDENTE EJECUTIVO


## Zamora-Sepúlveda ganaron el match "Omnium" ciclista

La pareja formada por Manuel Zamora y Luis Sepúlveda, del Club Thomas Bata, de Peñaflor, se adjudicó ayer, en emotivo final, la prueba "Omnium", del festival pedalero organizado por esta última entidad en el Velódromo de San Eugenio, con la participación de los mejores especialistas metropolitanos en pista.

El equipo decidió la victoria en este novedoso evento ciclístico, al hacer suya la "Hora a la Americana", con el excelente recorrido de 48 kilómetros 600 metros.

El segundo lugar en esta competencia fue ocupado por el binomio internacional del Club Ciclista Cic, formado por Juan Vallejos y José Ramírez, mientras que la tercera ubicación correspondió al equipo Juan Pérez-Andrés Moraga, del mismo club, y el cuarto puesto a la pareja Leonidas Carvajal-Hernán Delgado, del Club Livetti.

En la categoría novicios, los ganadores fueron Luis Figueroa, del C. C. Qta. Normal; Luis Uribe, del Chile, y Luis Morales, del FACH. En cuarta categoría, venció Gustavo Ramírez, de la Asociación; 2.o fue Raúl Cornejo, del Cic, y 3.o Guillermo Venegas, del C. C. Ferroviarios.

VOLEIBOL:

# Impresionó bien la Selección Nacional

**En su triunfo sobre Gremio Náutico Unión**

Un vóleibol desconocido en Chile jugaron anteanoche la Selección masculina nacional y Gremio Náutico Unión, de Porto Alegre, Brasil. Desconocido porque antes nunca se vio el juego potente y técnico que desplegaron en el Gimnasio Maccabi los equipos antes mencionados. El cuadro nacional, sabiamente dirigido por su entrenador Alfredo Aceituno, desarrolló un juego macizo, lleno de calidad, brindando a los aficionados que en gran número llegaron hasta el gimnasio del club de colonia, una performance a todas luces extraordinaria, llegando incluso a provocar asombro en algunos instantes del juego.

**VIBRANTE COTEJO**

Desde el primer set del partido, que se alargó al máximo de cinco reglamentarios, se pudo advertir que los protagonistas no se darían cuartel, luchando cada pelota con energía y garra insospechadas. Se jugó con un levantador y cinco rematadores; pegando todos con extremada violencia y bloqueando con rara precisión, hicieron inútiles los esfuerzos de la visita por equilibrar la contienda.

**EQUIPOS Y ANOTACION**

Por Chile jugaron los 10 seleccionados, o sea: Jorge Sánchez, Hernán Campero, Franklin Sir, Alex Veloso, Patricio y Hugo Grisanti, Roberto Gómez, Guillermo Cordal, Alberto del Valle y Alfonso Silva. Gremio Náutico Unión: Carlos Py, Dávila, Moschini, Víctor Hugo, Claudio, Lamberti y Marcos. La cuenta final fue favorable a los chilenos por: 15|9, 7|15, 15|12, 7|15 y 15|11.

**GREMIO GANO EN DAMAS**

El encuentro preliminar fue ganado por Gremio Náutico que se impuso a la selección por 15|13, 15|13 y 15|4. La cuenta resulta un tanto engañosa ya que las chilenas hicieron méritos sobrados para adjudicarse uno de los dos primeros sets. En el primero la cuenta les favoreció hasta 10|4 y en el segundo hasta 13|5.

**HOMENAJE A LOS MEJORES**

Antes de iniciarse el match de fondo, la Asociación Santiago por intermedio de su presidente, Olef Tapia, rindió homenaje a los mejores deportistas del vóleibol: Luisa Saldías, Luciana Ciudad, Hernán Campero y Franklin Sir, entregándoles un diploma recordatorio. Antes, Alberto Cumplido, presidente de la Federación de Vóleibol de Chile, agradeció al directorio del Club Maccabi la colaboración prestada al entregar el magnífico gimnasio sin costo alguno para la práctica de este deporte.

**OTRO TRIUNFO.**— Cumpliendo otra buena presentación, la selección nacional de vóleibol masculino derrotó en la tarde de ayer nuevamente a Gremio Náutico Unión, pero esta vez sólo necesitó tres sets para lograr su objetivo. La cuenta final de 15-13, 15-10 y 15-11 se ajusta fielmente a lo que aconteció sobre la madera del Gimnasio Maccabi.

POLO DE OTOÑO:

## ZAPALLAR GANO A SANTA ROSA POR LA COPA "F. ASTABURUAGA"

**Santa Ana pasó W-O a Angostura**

Una nueva victoria consiguió ayer en la cancha del Club San Cristóbal, el cuarteto de polo Zapallar, al imponerse en forma holgada, 11 1|2 por 4 a Santa Rosa, en disputa de la Copa "Felipe Astaburuaga". El perdedor otorgó 1|2 gol de handicap al ganador y la cuenta tuvo el siguiente movimiento: 1-1, 3-2, 5-2, 7-2, 9-3 y 11-4, a través de los seis chukkers jugados. Figura principal del partido fue Alberto Correa que marcó 5 de los 11 goles de Zapallar, siguiéndole en méritos, Alfonso Chadwick, hábil conductor del cuarteto.

**EQUIPOS Y HANDICAPS**

Zapallar: Jaime Subercaseaux, 1; Carlos Subercaseaux, 2; Alfonso Chadwick, 6, y Alberto Correa, 3. TOTAL: 12. Santa Rosa: Alfonso Rozas, 3; Alberto Echeñique, 3; Carlos Larraín, 1; Francisco Astaburuaga, 6. TOTAL: 13.

No se presentó Angostura a cumplir su compromiso con Santa Ana y de esta forma el equipo de José Manuel Aguirre se clasificó para disputar la final con Zapallar.

## BOXEO: SANCHEZ MERAYO Y SIRE SE PRUEBAN HOY

Esta tarde, a las 18 horas, en el ring de la Federación de Boxeo cumplirán la prueba de suficiencia los pugilistas profesionales Sánchez Merayo y Alberto Sire, protagonistas del combate estelar de la reunión del próximo viernes en el Teatro Caupolicán.

Cumplirán también con este trámite, Godfrey Stevens y Felipe Tellos, quienes están encargados del semifondo de la reunión antes mencionada.

## LUIS CORNEJO CAMPEON DE SINGLES

**Venció a J. Pinto**

Ayer finalizó en las canchas del Stade Francais, el campeonato de Tenis de la Zona Central, jugándose los partidos de singles caballeros, categoría Escalafón Nacional; dobles mixtos, Escalafón, y los singles damas y varones de serie de honor.

**SINGLES ESCALAFON.** — Luis Cornejo tras prodigarse intensamente, logró vencer a Jaime Pinto, en tres sets de 6—4, 6—2 y 10—8. El partido fue de calidad, y ambos tenistas acreditaron visibles progresos.

**DOBLES MIXTOS.**— Sonia Berrios y Patricio Cornejo doblegaron en tres sets al binomio formado por Hellen de Albagiay e Iván Díaz con la anotación de 1—5, 6—4 y 6—2. La pareja ganadora luego de perder en forma contundente el primer set, se recuperó y abrumó al contender con un juego sobresaliente, no dando tiempo al rival para acomodarse en las devoluciones.

**SINGLES DAMAS.**— Gabriela de Grubner no necesitó prodigarse para ganar a Gina Zaror en dos sets seguidos de 6—0 y 6—1. Fue ésta una victoria fácil que no admite réplica, basada en la mayor experiencia y contundencia del juego que desplegó la ganadora.

**SINGLES CABALLEROS.**— Como fácil fue el triunfo de Gabriela Grubner en singles damas, lo fue para Guillermo Medina en la categoría varones, de serie de honor. Ganó a Jorge Acuña por 6—1 y 6—1.

## Buen equipo de 4 por 400

**RECIBE KRAUSS,** ayer en el Estadio Nacional, y a Ramón Sandoval en la posta 4 x 400 metros, que integrará junto con Manuel Jordán y Armind Oswald, la nueva adquisición del club de los Ehlers. Se logró un recomendable desempeño, a pesar de la improvisación del conjunto, en tiempo de 3'26,5", que el AS puede bajar bastante, cuando el rubio velocista, como también el recordman sudamericano de medio fondo, recuperen la plenitud de sus condiciones. Y si Jordán es reemplazado por Jorge Biehl, también del club, mejor aún para las cifras que se obtengan en la tarea de encontrar un equipo que logre algún rendimiento de calidad en la prueba, ante la dificultad de la carencia de buenos especialistas en 400 metros planos. De todas maneras, el juvenil debe ser titular mientras eso no ocurra, estimulando sus muchas condiciones.

## Atlético Santiago, primero en puntaje

En los cómputos por grupos, los equipos ganadores del torneo atlético por la Copa "Guillermo García Huidobro", fueron los siguientes:

Velocidad, Atlético Santiago, 95 puntos; medio fondo, Atlético Santiago, 30; fondo, Green Cross, 38; vallas, Atlético Santiago, 26; lanzamientos, Atlético Santiago, 37; y salto, el mismo club, con 47 puntos.

El puntaje final, fue el siguiente:

1.o Atlético Santiago, 236,2; 2.o Universidad de Chile, 74; 3.o Stade Francais, 71; 4.o Universidad Técnica, 56; 5.o Colo Colo, 51; 6.o Green Cross, 38; 7.o Universidad Católica, 11; 8.o Manquehue, 11; y 9.o Maccabi, 1. Damas: 1.o Atlético Santiago, 83; 2.o Universidad de Chile, 12; 3.o Manquehue, 36; 4.o Colo Colo, 27; 5.o Universidad Católica, 26; y 6.o Maccabi, 4 puntos.


Los Lunes de PEDRO GAJARDO


HECHOS DEL DEPORTE

# ITALIA LLEVO Y VOLVIO DE FRANCIA CON LA COPA RIMET

**● En la final del Estadio Olímpico de Colombes, en 1938, se impuso 4-2 a Hungría, ante 70 mil personas.— El Presidente Lebrun, entregó el precioso trofeo al ídolo Meazza.— ● El de los "magiares" fue, sin embargo, el equipo más goleador.— Scorer del campeonato: Leonidas, "El Diamante Negro".— ● (Historia de los Campeonatos Mundiales de Fútbol.— Octava parte.)**

Italia y Hungría llegaron con muy parecidas pretensiones a la final del III Campeonato Mundial de Fútbol, disputado en Francia en 1938.

Hungría siempre ha practicado un fútbol estilizado y de primerísima calidad. Es la suya una escuela sui géneris y podríamos decir que todas sus virtudes se condensan en un crack de prestigio universal: Puskas. Los magiares habían eliminado a Indias Holandesas, Suiza y Suecia. Eran temibles rivales para los italianos y contaban con todo el público a su favor. Desde 1919, italianos y húngaros jugaron en 16 oportunidades, con ocho triunfos para Italia, 4 para Hungría y 4 empates. 32 goles marcaron los de la "azzurra" y 30 los magiares.

En esta gran final que se efectuó en el Estadio Olímpico de Colombes —famoso porque allí conquistó Uruguay sus primeras glorias—, ante 70 mil personas, los italianos cayeron en el gravísimo error, en un comienzo, de seguir a los húngaros en su juego. Pero el técnico Vittorio Pozzo los llamó al orden y volvieron entonces a emplear su vieja y útil táctica de contragolpe. Entre Piola y Colaussi hicieron los cuatro goles del triunfo, contra 2 de Titkos y Sarosi, y obtuvieron así, por segunda vez, el título de campeones.

Colaussi abrió la cuenta a los 11' y empató Titkos a los 13'. Piola y de nuevo Colaussi, a los 22' y 40', respectivamente, dejaron la cuenta en 3-1 al terminar el primer tiempo. En la segunda etapa, a los 13', amenazó otra vez Hungría con un gol de Sarosi, pero el gran Piola cerró el marcador a los 33', llegándose así a un 4-2 definitivo.

Esta fue la formación de los equipos: ITALIA (4 goles): Olivieri; Foni y Rava; Serantoni, Andreolo y Locatelli; Bravatti, Meazza, Piola, Ferraris y Colaussi. Actuaron, además, Monzeglio, Pasinati y Ferraris II. HUNGRIA (2 goles): Szalos; Polgar y Biro; Szalai, Szucs y Lazar; Sas, Vincze, Sarosi, Zsengeller y Titkos.

**LEBRUN ENTREGO LA COPA**

En su país, millones de italianos celebraron la sensacional victoria. ¡De nuevo campeones del mundo! Enorme hazaña la suya: traerse el codiciado título disputado en el extranjero. Fue emocionante, para todos los presentes, el instante en que el Presidente de la República, M. Lebrun, y miembros del cuerpo diplomático, hicieron entrega de la famosa Copa Jules Rimet al capitán e ídolo de toda Italia, Giuseppe Meazza.

**LA ESTADISTICA**

Sin embargo, la estadística señaló que Hungría fue el equipo más goleador, con 15, y el menos goleado, con 3. Italia hizo 11 tantos distribuidos así: Piola (5), Colaussi (4), Meazza (1), y Ferraris II (1).

Goleadores de la Copa Jules Rimet 1938: Leonidas (Brasil), con 7; Szengeller (Hungría), 6; Piola (Italia) y Sarosi (Hungría), 5; Willimowsky (Polonia) y Colaussi (Italia), 4; Andresson (Suecia) y Abbeglen (Suiza), 3. Grandes goleadas del Campeonato: los 8-0 que le hizo Suecia a Cuba, en la etapa final, y los 11-1 que le marcó Hungría a Grecia en las eliminatorias.

**RESULTADOS GENERALES**

Desarrollo completo del III Campeonato Mundial de Fútbol:

**ELIMINATORIAS:**

GRUPO I.— Finalista: ITALIA, sin jugar, por ser el último campeón.

GRUPO II.— Finalista: FRANCIA, sin jugar, por ser el país organizador.

GRUPO III.— Suecia (4), Finlandia (0); Suecia (7), Estonia (2). Finlandia (0), Alemania (2); Finlandia (0), Estonia (1), y Alemania (4), Estonia (1). Finalistas: ALEMANIA y SUECIA.

GRUPO IV.— Noruega (3), Irlanda (2), e Irlanda (3), Noruega (3). Finalista: NORUEGA.

GRUPO V.— Polonia (4), Yugoslavia (0); y Yugoslavia (1), Polonia (0). Finalista: POLONIA.

GRUPO VI.— Egipto se retiró. Finalista RUMANIA.

GRUPO VII.— Suiza (2), Portugal (1). Finalista: SUIZA.

GRUPO VIII.— Palestina (1), Grecia (3); Palestina (0), Grecia (1), y Hungría (11), Grecia (1). Finalista: HUNGRIA.

GRUPO IX.— Bulgaria (1), Checoslovaquia (3), y Checoslovaquia (6), Bulgaria (0). Finalista: CHECOSLOVAQUIA.

GRUPO X.— Letonia (4), Lituania (2); Lituania (1), Letonia (5), y Austria (2), Letonia (1). Finalista: AUSTRIA, que no pudo participar en las finales en razón de su anexión por Alemania.

GRUPO XI.— Holanda (4), Luxemburgo (0); Luxemburgo (2), Bélgica (3), y Bélgica (1), Holanda (1). Finalistas: HOLANDA y BELGICA.

GRUPO XII.— Estados Unidos, Colombia, Costa Rica, México, Salvador, Surinám y Argentina retiraron su inscripción. FINALISTAS: CUBA Y BRASIL.

GRUPO XIII.— Japón no se presentó. Finalista: INDIAS HOLANDESAS.

**OCTAVOS DE FINAL**

Francia (3), Bélgica (1); Suiza (1), Alemania (1); Suiza (4), Alemania (2); Brasil (6), Polonia (5); Checoslovaquia (3), Holanda (0); Cuba (3), Rumania (0); Italia (2), Rumania (1); Hungría (6), Noruega (1); Hungría (6), Indias Holandesas (0), y Suecia ganó por W. O. a Austria.

**CUARTOS DE FINAL**

Hungría (2), Suiza (0); Brasil (1), Checoslovaquia (1); Brasil (2), Checoslovaquia (1); Italia (3), Francia (1), y Suecia (8), Cuba (0).

**SEMIFINALES**

Hungría (5), Suecia (1), e Italia (2), Brasil (1).

**FINAL:** Italia (4), Hungría (2).

3.er y 4.o PUESTOS: Brasil (4), Suecia (2).

(Próximo artículo: IV Copa del Mundo "Jules Rimet", disputada en Brasil, en 1950.)

Pedro Gajardo C.

# CHISELA: FACIL, PERO CON SUSTO

**Se confió mucho Ricardo Madariaga con la invicta pupila de E. Scala**

**Fácil victoria consiguió en el Clásico "Panamá", Chisela, por Faubourg y Spunela. Aunque la diferencia del primero al segundo sólo acusa medio cuerpo, el triunfo conseguido por la pupila de Ernesto Scaia fue bastante cómodo, y a no mediar la excesiva confianza de su jockey en los metros finales, la ventaja habría sido mucho mayor. Candorosa, que remató segunda, cumplió otra vez una excelente actuación, corriendo mucho en las últimas distancias. En mayores recorridos se convertirá de seguro en una de las grandes animadoras de esta clase de pruebas.**

**La vencedora, que se mantiene invicta a través de tres presentaciones, registró para el recorrido de los 1.200 metros, la recomendable marca de 1. 14 4/5, y logró para el Stud "Juan Carlos", una recompensa de 3.000 escudos.**

**LA CARRERA:** Puesto el grupo en movimiento, Bataglia tomó posesión del primer lugar, 2a. se colocó Chisela, 3a. Ana Frank. Al enfrentar el poste de los 1.100, Ana Frank se adueñó del puesto de avanzada, segunda corría Mascarade, 3a. Chisela, 4a. Pink Hill. Las tres primeras mantuvieron sus colocaciones hasta entrar a tierra derecha, en tanto que Sileana ocupaba el cuarto lugar. Frente a las tribunas, Mascarade pasó a comandar el grupo, mientras esto acontecía, Chisela, por la última línea, empezaba a ganar terreno y a 200 metros de la raya dominó con toda comodidad la situación a su favor, yéndose suelta por su jinete, en busca de la meta. En los metros finales atropelló peligrosamente Candorosa, y viéndose incapaz de superar a la puntera, sucumbió frente a la hija de Faubourg por medio cuerpo; 3a. Ana Frank, a tres cuerpos; 4a. Mascarade, a 3/4 de cuerpo; 5a. Sileana, a 1 3/4 cuerpo; 6a. La Ingrata, a 1 1/2 cuerpos; 7a. Pink Hill, a igual distancia; 8a. Poema, a un cuerpo; 9a. Bataglia; 10a. Doreen y última, Sibila, que no se entregó a correr durante todo el curso de la carrera.

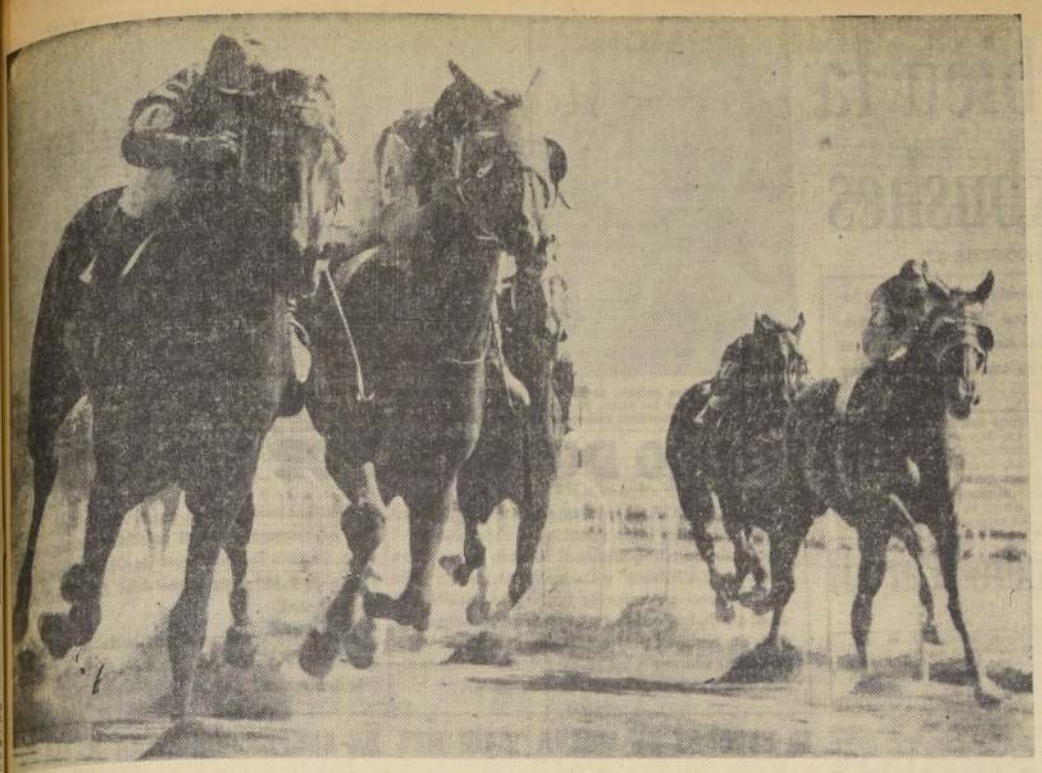

CHISELA, la invicta hija de Faubourg y Spunela, venció con comodidad en el Clásico "Panamá" sobre la distancia de 1.200 metros, pero hubo un poco de susto al final, porque Ricardo Madariaga le quitó "intención" y Candorosa, que venía bien exigida por Héctor Pilar se le acercó bastante. La fotografía con asiento de Oscar Rosales— muestra a la pupila de Ernesto Scaia sacando medio cuerpo de ventaja a Candorosa; 3a. Ana Frank (N.o 2); 4a. Mascarade (tapada por Candorosa), y 5a. Sileana (N.o 11) por los palos.

## Gran Muchacho recordó el caso de "Aligador"

Una multa y una suspensión muy bien aplicada fue lo que los Comisarios aplicaron al preparador Roberto Maggi en la reunión de ayer en el Hipódromo Chile por la irregular actuación del caballo Gran Muchacho.

Lo único de lamentar es que los Comisarios —cuyo desempeño último es bastante acertado— no hayan elevado los antecedentes al directorio, ya que la irregular performance de Gran Muchacho hizo recordar a muchos el fraude cometido con Aligador.

Gran Muchacho había llegado 7.o entre 12 caballos el sábado 1.o de abril, vale decir, hace 8 días. En esa oportunidad cargó 55,5 kilos y fue montado por M. Díaz en una sexta serie sobre 1.300 metros que hizo suya Montalbán por 1 cuerpo y 1/4. El tercero llegó a 2 cuerpos; el 4.o a 1/2 pescuezo, y el 5.o a 2 cuerpos y medio. Desde ahí al 7.o hubo más o menos 2 cuerpos. Vale decir, que Gran Muchacho llegó a 8 cuerpos más o menos del vencedor.

Ayer actuó en una sexta serie sobre **1.200 metros, cargando 54 kilos y se impuso por 12 cuerpos. Vale decir, entonces, que Gran Muchacho mejoró en una semana ¡VEINTE CUERPOS!**

**Juzgue Ud. lector si no debe intervenir el directorio del Hipódromo Chile...**

CONSEJO NACIONAL DE SEGURIDAD — CHILE

Los educadores, con profundo sentido de prevenir, son los elementos más comprensivos y activos para formar en nuestro pueblo la conciencia de Seguridad para evitar accidentes. Ellos, las autoridades, bomberos, rotarios, industriales y otros, deben reunirse y echar las bases del Consejo Provincial respectivo.

# HIPODROMO CHILE — Resultados GENERALES

**PRIMERA CARRERA.— 1.400 metros.— Condicional.**

| | | G. Pagaba |
|---|---|---|
| 1.o BOYERITA (4), 50 kls.; por Big Sun y Ortolán; del stud "Tarapacá", jinete, José Baeza .. .. ... | 27728 | |
| 2.o María Theresia (12), 53; J. Barrios | 5068 | 1,57 |
| 3.o Dacosa (6), 52; D. Cerda .. ... | 4385 | 1,83 |
| 4.o Lenca (12), 54; E. Araya .. ... | 26932 | 0,30 |
| 5.o Sylla (1), 55; O. Muñoz .. ... | 6451 | 1,25 |
| 6.o Falangista (7), 54; Héctor Pilar .. | 6153 | 1,53 |
| 7.o Telegnómica (14), 51; A. Torres .. | 682 | 22,10 |
| 8.o Maidera (2), 53; J. Adasme .. .. | 4307 | 1,88 |
| 9.o Chiquita (3), 54; A. Núñez .. .. | 6722 | 1,19 |
| 10.o La Joya (10), 50; S. Meneses .. | 9796 | 0,82 |
| 11.o Bodega (13), 55; A. Urrutia .. .. | 7253 | 6,38 |
| 12.o Mis Bella (11), 53; V. Barra .. | 5803 | 2,11 |
| 13.o Duy (8), 52; L. A. García .. .. | 1114 | 2,52 |
| 14.o Bachola (3), 50; M. Carú .. .. | 716 | 11,19 |
| 15.o Revalida (9), 56; R. Nora .. .. | 1159 | 3,82 |
| 16.o Rigoretta (16), 54; C. Ojeda ... | 2887 | 2,77 |
| | 108334 | |

GANADA por 2 1/2 cuerpos; el 3.o a 2 1/2 cuerpos; el 4.o a 3 1/2 cuerpos; el 5.o a 2 1/2 cuerpos, y el 6.o a 3/4 de cuerpo.
Tiempo: 1.30.
Corrieron todos.
Preparador: Juan Malero.
DIVIDENDOS: E° 0,29 y 0,16; 0,38 y 0,44.
En Vifa: E° 0,38 y 0,15; 0,32 y 0,37.

**DESARROLLO.— Lenca, Falangista y Boyerita se ajustaron la delantera en las primeras distancias. Una del puste de los 1.300, Boyerita tomó el mando; seguía quedó Falangista; 3a., Batahola; 4a., María Theresia, y 5a., Lenca. En los 900, la líder mantenía su condición en posición; segunda corría Batahola; 3a. Lenca, y 4a., María Theresia. Al entrar a tierra derecha, Lenca se colocó en segundo lugar; pero sin poder en sparos a la puntera; 3a., Falangista, y 4a., María Theresia. Sin rivales que le opusieran resistencia, Boyerita se fue en busca de la meta, coronando una holgada y fácil victoria.**

**SEGUNDA CARRERA.— 1.200 metros.— Condicional.**

| | | G. Pagaba |
|---|---|---|
| 1.o GARRIBE (7), 54 kls.; por Murmullo y Cachemira; del señor Andrés Lasaffre; jinete, Eduardo Soto | 13795 | |
| 2.o Sardinero (12), 54; G. Jorquera ... | 24665 | 0,22 |
| 3.o Parrilla (11), 54; M. Alquinta .. | 13380 | 0,35 |
| 4.o Debería Tener (12), 54; U. Gaete | 535 | 9,74 |
| 5.o Lonsky (9), 55; I. Sandoval ... | 3206 | 1,69 |
| 6.o Big Moon (2), 52; S. Escudero ... | 1881 | 2,87 |
| 7.o Sacuapa (14), 52; J. Parra .. . | 166 | 32,53 |
| 8.o Anaca (1), 53; J. Adasme .. .. | 824 | 8,48 |
| 9.o Trébol Miralón (13), 54; A. Núñez | 1540 | 2,94 |
| 10.o Cecilia Ida (5), 52; F. Guzmán . | 1587 | 3,1 |
| 11.o Valenia (16), 52; R. Medel ... | 2641 | 2,05 |
| 12.o Sabaranda (10), 53; J. Barrios .. | 1238 | 4,36 |
| 13.o Mafiosa (8), 52; D. Cerda .. .. | 468 | 11,53 |
| 14.o Calipté (3), 54; S. Véliz ... .. | 1193 | 3,78 |
| 15.o Jane (4), 54; H. Basay .. .. .. | 3582 | 1,91 |
| | 73025 | |

GANADA por 6 cuerpos; el 3.o a 3 1/2 cuerpos; el 4.o a 1/2 cuerpo; el 5.o a 3 cuerpos, y el 6.o a 1 1/2 cuerpo.
Tiempo: 1.15 4/5.
No corrió: N.o 4, Miseria.
Preparador: Octavio Becerra.
DIVIDENDOS: E° 0,29 y 0,12; 0,11 y 0,11.
En Vifa: E° 1,84 y 0,17; 0,11 y 0,11.

**DESARROLLO.— Patrulla se encargó de señalar el ritmo en la segunda se ubicó Jone; 3a., Llocasty, y 4a., Garrible. En los 900, Garrible pasó al primer lugar; segunda corría Patrulla; 3a., Sardinero, y 4a., Llocasty. En tierra derecha la líder siguió distanciando a su más cercana perseguidora, que era Llocasty; 3a., Venia Sardinero, y 4a., Patrulla. La hija de Harmonia cruzó la raya cuando arremetía por el centro a Sardinero.**

**TERCERA CARRERA.— 1.200 metros.— 3a. serie.**

| | | G. Pagaba |
|---|---|---|
| 1.o MENELIK (3), 54 kilos, por Shaman y Royal Maiden, del stud "Pangueco"; jinete, Juan Barrios ... ... ... ... | 15562 | |
| 2.o Cupe (16), 49; F. Meneses ... | 12448 | 0,60 |
| 3.o Madonna (4), 52; J. Sandoval .. | 12405 | 0,81 |
| 4.o Dalsia (10), 50; S. Meneses .. | 2644 | 3,78 |
| 5.o Bogeyman (11), 50; L. A. García | 10080 | 0,99 |
| 6.o Romera (7), 54; S. Véliz ... ... | 22799 | 0,44 |
| 7.o Alnilam (4), 54; J. Pérez ... ... | 14501 | 0,71 |
| 8.o Aguilón (11), 50; M. Carú ... .. | 2277 | 4,39 |
| 9.o Cadal (12), 55; D. Cerda ... ... | 4755 | 2,08 |
| 10.o Ensoñé (3), 57; V. Barra ... ... | 3353 | 2,98 |
| 11.o Alma Mondada (10), 52; A. Neira ... | 13582 | 0,64 |
| 12.o Abechuco (10), 52; H. G. Mardones ... ... ... ... | 4359 | 2,29 |
| 13.o Chimarrona (11), 50; V. Espinosa | 1101 | 0,09 |
| 14.o Remolacha (12), 51; J. Toro ... | 5854 | 1,77 |
| 15.o Chiquitina (12), 49; R. Pavez ... | 1986 | 5,03 |
| 16.o Lindo Real (11), 54; O. Hormosilla | 736 | 13,77 |
| 17.o J. Bel (11), 57; R. Castillo ... ... ... ... ... | 1447 | 6,91 |
| 18.o Cacho Rojo (9), 50; M. Campos ... ... ... ... ... | 3750 | 2,68 |
| | 135079 | |

GANADA por 1 1/4 de cuerpo; el 2.o a 1/2 cuerpo; el 4.o a 1/2 cabeza; el 5.o a 3/4 de cuerpo; el 6.o a 1 cuerpo.
Corrieron todos.
Preparador: Manuel Almeda V.
DIVIDENDOS: E° 0,64 y 0,22; 0,23 y 0,25.
En Vifa: E° 4,37 y 0,31; 0,22 y 0,18.

**DESARROLLO: Madonna picó en punta, seguido de Menelik, que se colocó en segundo lugar; tercera quedó Romera; 4a., Alnilam, y 5a., Dalsia. En los 900, Menelik pasó al primer lugar; segunda quedó Cupe; 3a., Madonna, y 4a., Romera. En tierra derecha la líder siguió distanciando a su más cercana perseguidora, que era Cupe; 3a., Madonna, y 4a., Romera. Al entrar a la recta final, Menelik cruzó la raya cuando arremetía por el centro a Sardinero.**

**CUARTA CARRERA.— 1.200 metros.— Condicional.**

| | | G. Pagaba |
|---|---|---|
| 1.o NAGARA (9), 54 kilos, por Bokara y Naja, del señor Eleodoro Matte O. Jinete, Sergio Vera .. | 6104 | |
| 2.o Nanmarú (10), 53; L. A. García | 2232 | 4,47 |
| 3.o Qué Será (13), 54; C. Ojeda ... | 20822 | 0,48 |
| 4.o Only You (11), 54; J. M. Aravena .. ... ... ... ... ... | 3190 | 3,13 |
| 5.o Rose Mary (14), 54; H. Basay .. | 742 | 13,44 |
| 6.o Ultima Hora (15), 54; S. Véliz | 8997 | 1,11 |
| 7.o Iris (3), 54; Héctor Pilar ... .. | 54172 | 0,18 |
| 8.o Lady Grace (6), 54; A. Núñez .. | 2479 | 2,87 |
| 9.o Coronación (2), 52; F. Guzmán | 625 | 15,95 |
| 10.o Brujas (1), 54; G. Jorquera .. | 23712 | 0,42 |
| 11.o Lujosa (7), 52; D. Cerda ... .. | 740 | 13,47 |
| 12.o Interesado (4), 54; H. Salas ... | 3009 | 2,21 |
| 13.o Pura Casta (12), 54; E. Soto ... | 6544 | 1,46 |
| 14.o Morenilla (8), 52; S. Escudero . | 139 | 71,72 |
| 15.o Fortanette (3), 53; J. Barrios .. | 123 | 81,05 |
| | 134730 | |

GANADA por 1/2 pescuezo; 2.o en empate; el 4.o a 1 cuerpo; el 5.o a cabeza; el 6.o a 1/2 cuerpo.
Tiempo: 1.13.
Corrieron todos.
Preparador: César Covarrubias.
DIVIDENDOS: E° 1,63 y 0,50; 1,15 y 0,22.
EN VINA: E° 1,20 y 0,47; 2,53 y 0,24.

**DESARROLLO: Rose Mary salió adelante, seguida por Nanmarú, Lady Grace y Pura Casta. En los 900, las dos punteras mantenían sus posiciones, mientras que tercera se ubicaba Niágara y 4a. Only You. En tierra derecha, Rose Mary seguía en primer lugar, segunda venía Nanmarú, 3a. Niágara, 4a. Only You. Faltando 200 metros para la meta, atropellaron Nanmarú, Qué Será y Niágara, continuando el triunfo Niágara por medio pescuezo sobre aquéllas, que finalizaron en empate.**

**QUINTA CARRERA.— 1.200 metros.— 8a. serie.**

| | | G. Pagaba |
|---|---|---|
| 1.o BAREDRA (12), 51 kilos, por Lloyd's Bar y Edre, del señor Víctor Cepeda. Jinete, Juan Toro ... ... ... ... ... ... | 8052 | |
| 2.o Gran Pagano (11), 52; J. Adasme ... ... ... ... ... ... | 17139 | 0,76 |
| 3.o Ilianita (13), 51; J. M. Aravena | 10557 | 1,23 |
| 4.o Tetracicilina (4), 54; M. Alquinta ... ... ... ... ... | 10654 | 1,22 |
| 5.o Sabrina (18), 50; A. Núñez ... | 27466 | 0,38 |
| 6.o Marfar (8), 54; S. Véliz ... ... | 12292 | 1,06 |
| 7.o Auster (1), 54; H. Pilar ... .. | 24129 | 0,54 |
| 8.o Yoina (16), 51; E. Soto ... ... | 20628 | 0,63 |
| 9.o Peripecia (10), 53; S. Vera ... | 5495 | 2,37 |
| 10.o Almiral (7), 50; R. Neira ... .. | 1231 | 1,39 |
| 11.o Don Sata (6), 53; J. Pérez ... | 10658 | 1,22 |
| 12.o Bandera Blanca (17), 50; S. Meneses ... ... ... ... ... | 6444 | 0,38 |
| 13.o Amortiado (61), 53; R. Montoya | 8048 | 1,20 |
| 14.o Petronia (3), 53; F. Guzmán ... | 1248 | 10,41 |
| 15.o Pitanay (15), 50; A. Farías ... | 2284 | 5,60 |
| 16.o Mary Simpson (3), 54; C. Ojeda ... ... ... ... ... | 7858 | 1,65 |
| 17.o Faustina (9), 53; D. Cerda ... | 1420 | 9,16 |
| | 173723 | |

GANADA por 2 1/2 cuerpos; el 3.o a 2 1/2 cuerpos; el 4.o a 1 cuerpo; el 5.o a 1 cuerpo; el 6.o a 1/2 cuerpo.
Tiempo: 1.15 2/5.
No corrió: N.o 14, Pantruquita.
Preparador: Víctor Cepeda.
DIVIDENDOS: E° 1,61 y 0,40; 0,36 y 0,35.
EN VINA: E° 1,79 y 0,63; 0,24 y 0,44.

**DESARROLLO: Abierto el camino, Baredra, Marfare e Ilianita salieron a disputarse la delantera. Cerca de los 1.000 metros, Ilianita arrancó a la primera colocación, segunda quedó Baredra, 3a. Mary Simpson, 4.o Marfar. En tierra derecha, Ilianita siguió al frente, 2a. Baredra, 3o. Marfare, 4a. Mary Simpson. Frente a las tribunas atacaron Baredra y Gran Pagano; más efectiva la primera, logró el triunfo por 2 1/2 cuerpos.**

**SEXTA CARRERA.— 1.200 metros.— 7a. serie.**

| | | G. Pagaba |
|---|---|---|
| 1.o ANDEN (14), 56 kilos, por Troie Moulins y Aloutte, del señor Carlos Gonet F. Jinete, Renato Montoya. ... ... ... ... ... | 42161 | |
| 2.o Abedul (7), 51; Héctor Pilar .. | 53750 | 0,36 |
| 3.o Malagón (8), 51; D. Cerda ... | 22436 | 0,79 |
| 4.o Luna Turner (11), 50; J. Barrios ... ... ... ... ... | 7349 | 2,19 |
| 5.o Bi (3), 53; E. Peña ... ... ... | 9944 | 1,64 |
| 6.o Sun Shine (18), 48; S. Escudero | 17722 | 0,91 |
| 7.o Flechada (15), 49; J. M. Aravena ... ... ... ... ... | 11713 | 1,6 |
| 8.o Entusiasmo (10), 50; A. Núñez . | 15055 | 1,07 |
| 9.o Siglo (2), 53; E. Soto ... ... | 4607 | 3,49 |
| 10.o Dinástico (17), 48; G. Ayub ... | 3567 | 4,78 |
| 11.o Rouen (16), 49; J. Adasme ... | 1351 | 11,90 |
| 12.o Laúd (4), 53; J. Toro ... ... | 14473 | 1,11 |
| 13.o Carmencita (12), 50; S. Vera .. | 8707 | 1,85 |
| 14.o Costumbre (6), 52; M. Alquinta | 2722 | 5,81 |
| 15.o Influenza (1), 54; I. Sandoval | 1315 | 12,73 |
| 16.o Alexandra (5), 52; S. Meneses | 677 | 23,76 |
| | 217379 | |

GANADA por 3/4 de cuerpo; el 3.o a 1/2 cuerpo; el 4.o a cuerpo; el 5.o a 1/2 cuerpo; el 6.o a 1/2 cuerpo.
Tiempo: 1.15 3/5.
No corrieron: N.o 8, Didine, y N.o 13, Sodimas.
Preparador: Julio Herane.
DIVIDENDOS: E° 0,38 y 0,14; 0,13 y 0,16.
EN VINA: E° 0,55 y 0,20; 0,15 y 0,27.

**DESARROLLO: Luna Turner tomó la punta al darse el "vamos", segundo quedó Abedul, 3.o Andén, 4.o Sun Shine. En los 900 metros, Luna Turner continuaba en la vanguardia, 2.o corría Andén, 3.o Abedul, 4.o Sun Shine. Cerca de los 600 metros, Andén se adueñó del primer puesto, 2.o quedó Abedul, 3.o Malagón, 4.o Entusiasmo. En tierra derecha, Andén aseguró su victoria al distanciarse varios cuerpos de su más cercano seguidor que era Abedul, 3.o Malagón, 4.o Entusiasmo. Sin mayores variaciones llegaron a la meta, aventajando Andén a Abedul por 3/4 de cuerpo.**

**SEPTIMA CARRERA.— 1.200 metros — Clásico.— Condicional.**

| | | G. Pagaba |
|---|---|---|
| 1.o CHISELA (1), 54 kls.; por Faubourg y Spunela; del stud "Juan Carlos"; jinete, Ricardo Madariaga .. ... | 76084 | |
| 2.o Candorosa (4), 52; Héctor Pilar .. | 27448 | 0,47 |
| 3.o Ana Frank (3), 52; F. Toro .. . | 18396 | 0,70 |
| 4.o Mascarade (7), 52; E. Soto .. .. | 13676 | 0,89 |
| 5.o Sileana (11), 52; A. Núñez .. .. | 12737 | 1,03 |
| 6.o La Ingrata (6), 52; C. Pezoa .. . | 9795 | 1,32 |
| 7.o Pink Hill (8), 52; S. Vera .. .. | 6679 | 1,94 |
| 8.o Poema (9), 52; G. Farfán .. .. | 8028 | 1,61 |
| 9.o Bataglia (2), 52; H. Salas .. ... | 3938 | 3,29 |
| 10.o Doreen (5), 52; R. Valenzuela ... | 2837 | 6,35 |
| 11.o Sibila (10), 52; G. Jorquera .. .. | 2411 | 8,37 |
| | 174829 | |

GANADA por 1/2 cuerpo; el 3.o a 3 cuerpos; el 4.o a 3/4 de cuerpo; el 5.o a 1 3/4 cuerpo, y el 6.o a 3 1/2 cuerpos.
Tiempo: 1.14 4/5.
Corrieron todos.
Preparador: Ernesto Scala.
DIVIDENDOS: E° 0,18 y 0,12; 0,13 y 0,13.
En Vifa: E° 0,15 y 0,11; 0,12 y 0,12.

**OCTAVA CARRERA.— 1.200 metros — 6a. serie.**

| | | G. Pagaba |
|---|---|---|
| 1.o GRAN MUCHACHO (3), 54 kls; por Treble Crown y Lamar; del señor Roberto Maggi S.; jinete, Santiago Véliz ... ... ... ... ... | 32654 | |
| 2.o Flechador (13), 49; S. Meneses ... | 2141 | 10,78 |
| 3.o Go (9), 52; C. Ojeda ... ... ... | 37609 | 0,61 |
| 4.o Africander (14), 50; G. Jorquera . | 18670 | 1,24 |
| 5.o Maranguapé (10), 52; A. Núñez .. | 33923 | 0,84 |
| 6.o Batlim (6), 53; J. M. Aravena ... | 33529 | 0,44 |
| 7.o Nunca Más (16), 49; J. Toro ... .. | 8727 | 2,64 |
| 8.o Plácida (11), 49; S. Vera ... ... | 17504 | 1,32 |
| 9.o Turbio (2), 50; S. Allende ... .. | 39675 | 0,57 |
| 10.o Castañar (8), 52; E. Soto ... ... | 12377 | 1,72 |
| 11.o Gitano (13), 51; H. Salas ... ... | 15273 | 1,51 |
| 12.o Purapinta (4), 54; F. Guzmán ... | 2607 | 8,88 |
| 13.o Avasallador (5), 53; J. Pérez ... . | 23380 | 0,99 |
| 14.o Sinicola (15), 49; G. Ayub ... .. | 2868 | 8,66 |
| 15.o Jamaicalva (12), 52; L. Catalán ... | 3351 | 7,10 |
| 16.o Gazrite (11), 51; E. Rodríguez ... | 3171 | 7,28 |
| 17.o Mineola (7), 53; M. Alquinta ... . | 2485 | 9,28 |
| 18.o Noctámbulo (1), 54; V. Barra ... | 649 | 0,37 |
| | 311763 | |

GANADA por 12 cuerpos; el 3.o a 1 cuerpo; el 4.o a 3/4 de cuerpo; el 5.o a 1/2 pescuezo, y el 6.o a 2 cuerpos.
Tiempo: 1.13 4/5.
Corrieron todos.
Preparador: Roberto Maggi.
DIVIDENDOS: E° 0,71 y 0,36; 3,05 y 0,38.
En Vifa: E° 1,30 y 0,60; 0,82 y 0,47.

**DESARROLLO.— Go tomó la punta; segunda corría Batlim; 3a., Plácida, y 4a., Gran Muchacho. Cerca de los 1.100 metros, Gran Muchacho se adelantó a sus demás rivales, quedando segundo Go; 3a., Gazcite, y 4.o, Maranguapé. El líder mantuvo esa posición durante todo el resto de la carrera, y viéndose muy superior a sus adversarios, consiguió contundente victoria por doce cuerpos.**

**NOVENA CARRERA.— 1.200 metros — 8a. serie.**

| | | G. Pagaba |
|---|---|---|
| 1.o GUIN LAC (11), 49 kilos, por Final Verdict y Gunga Dina; del Stud "Arlilleiro"; jinete, Fernando Meneses ... ... ... ... ... | 43937 | |
| 2.o Huamachuco (7), 52; G. Jorquera | 51654 | 0,39 |
| 3.o Muy Bella (10), 50; H. Basay .. | 28766 | 0,70 |
| 4.o Vaquelaín (8), 51; J. Adasme .. | 17041 | 1,18 |
| 5.o El Malés (5), 57; E. Soto ... .. | 9298 | 2,17 |
| 6.o Sinal (9), 51; S. Allende ... .. | 11457 | 1,77 |
| 7.o Vilcura (4), 53; A. Núñez ... .. | 31247 | 0,40 |
| 8.o El Escorial (1), 60; J. Castro ... | 2908 | 6,97 |
| 9.o Delfinco (3), 58; I. Sandoval ... | 16382 | 0,60 |
| 10.o Mequetrefe (6), 53; J. M. Aravena | 548633 | 0,37 |
| 11.o Peiping (12), 48; R. Medel ... .. | 3842 | 8,27 |
| 12.o Apasionado (2), 59; C. Ojeda ... | 3542 | 0,40 |
| | 373757 | |

GANADA por 1 cuerpo; el 3.o a 3/4 de cuerpo; el 4.o a pescuezo; el 5.o a 3/4 de cuerpo; el 6.o a 3 cuerpos.
Tiempo: 1.12 3/5.
Corrieron todos.
Preparador, Hernando González.
DIVIDENDOS: E° 0,46 y 0,16; 0,18 y 0,19.
En Vifa: E° 0,77 y 0,23; 0,18, y 0,24.

**DESARROLLO.— Huamachuco, Sinal y Niquelado salieron a tomar la punta. A los pocos metros corridos Niquelado tomó resueltamente el mando, 2.o se ubicó Guin Lac, 3.o Huamachuco, 4o. Vilcura. Sin variantes en las posiciones, siguieron los competidores hasta tierra derecha. En este punto, Niquelado seguía a la cabeza, 2.o Guin Lac, 3o. Vilcura, 4.o Huamachuco. Faltando 200 metros para la raya atrenellaron Guin Lac y Huamachuco, consiguiendo vencer el primero por un cuerpo.**

**DECIMA CARRERA.— 1.200 metros — 8a. serie.**

| | | G. Pagaba |
|---|---|---|
| 1.o MATISSE (14), 50 kilos; por Prince y Mercedita; de los señores Gazmuri Hnos.; jinete, Neftalí Vásquez .. .. .. .. .. .. .. .. | 23033 | |
| 2.o Balumba (5), 52; U. Gaete .. .. | 24684 | 0,78 |
| 3.o El Cuyano (2), 53; C. Ojeda .. . | 45064 | 0,40 |
| 4.o La Borde (13), 50; H. Basay .. .. | 10941 | 1,73 |
| 5.o Aden (18), 49; A. Núñez .. .. .. | 41744 | 0,41 |
| 6.o Federación (16), 49; J. Adasme .. | 28289 | 0,65 |
| 7.o Bazar (8), 51; H. Salas ... .. .. | 21497 | 0,85 |
| 8.o Curanela (3), 53; F. Meneses .. . | 15983 | 1,15 |
| 9.o Delmonte (7), 51; F. Márquez .. . | 3303 | 6,55 |
| 10.o Respetable (1), 54; M. Alquinta .. | 3092 | 8,77 |
| 11.o Kon Kon (13), 50; A. Farías .. .. | 3281 | 5,59 |
| 12.o Puente Verde (15), 50; G. Monetta | 2181 | 8,37 |
| 13.o Toivere (11), 52; A. Jaque .. .. | 5192 | 3,60 |
| 14.o Nikita (4), 53; J. García .. .. .. | 768 | 23,95 |
| 15.o Millapú (9), 51; E. Soto .. .. .. | 18393 | 1,12 |
| | 247952 | |

GANADA por 4 cuerpos; el 3.o a pescuezo; el 4.o a 1/2 nariz.
DIVIDENDOS: E° 0,78 y 0,28; 0,39, y 0,17.
En Vifa: E° 0,90 y 0,24; 0,29, y 0,18.

**DESARROLLO.— Matisse fue el primero en mostrar sus colores al frente, seguido por El Cuyano, Puente Verde y Balumba. En los 900 metros, Matisse mantenía con decisión el primer puesto, 2a. corría Cuyano, 3a. Balumba, 4.o Bazar. En tierra derecha el puntero no tuvo rivales que le exigieran, logrando una cómoda victoria por cuatro cuerpos sobre Balumba.**

**DECIMOPRIMERA CARRERA.— 1.200 metros.— Cuarta serie.—**

| | | G. Pagaba |
|---|---|---|
| 1.o LA TAPA (7), 52 kilos, por Quemarropa y Tetrasil, del Stud Margarita; jinete: Clemente Ojeda ... ... ... ... ... ... | 19067 | |
| 2.o Fusta Libre (16), 47; S. Meneses . | 32306 | 0,45 |
| 3.o Montalbán (10), 50; F. Meneses . | 37855 | 0,56 |
| 4.o Leviathan (4), 53; A. Núñez ... | 23915 | 1,01 |
| 5.o Titanium (11), 50; H. Basay .... | 30710 | 0,77 |
| 6.o Fiery (6), 52; H. Salas ... ... .. | 70693 | 0,33 |
| 7.o Greenwich (12), 49; L. A. García | 11942 | 1,93 |
| 8.o Siete Lunas (1), 57; J. Barrios .. | 5930 | 3,95 |
| 9.o Hardness (14), 49; J. Adasme .. | 17314 | 1,37 |
| 10.o Nazra (9), 51; S. Escudero .... | 6101 | 3,88 |
| 11.o El Cachorro (3), 56; I. Sandoval . | 21813 | 1,09 |
| 12.o Buderbo (5), 55; E. Soto ... ... | 2230 | 10,16 |
| 13.o Montigoe (13), 49; C. Paredes ... | 3677 | 6,44 |
| 14.o Pueyrredón (8), 52; R. Montoya | 3299 | 7,12 |
| 15.o Tío Gallo (15), 48; F. Suárez ... | 20677 | 1,13 |
| 16.o Arc de Triomphe (2), 56; M. Alquinta ... ... ... ... ... | 3617 | 6,55 |
| | 320068 | |

GANADA por 2 1/2 cuerpos; el 3.o a 1/2 nariz; el 4.o a 1 cuerpo; el 5.o a 2 cuerpos; el 6.o a 1/2 cuerpo.
Tiempo: 1.14 3/5.
Corrieron todos.
Preparador: Juan Troya.
DIVIDENDOS: E° 1,24 y 0,29; 0,19; y 0,25.
EN VINA: E° 0,71 y 0,20; 0,22; y 0,26.

**DESARROLLO.— Montalbán, Fiery, La Yapa y Leviathan partieron entre los primeros. A los pocos metros corridos, La Yapa se encargó de señalar la ruta; 2.o corría Fiery, 3.o Montalbán, 4.o Leviathan. En tierra derecha, La Yapa afianzó sus posiciones y se fue en busca de la meta, logrando fácil triunfo por 2 1/2 cuerpos sobre Fusta Libre, que salió tardíamente.**

**DECIMOSEGUNDA CARRERA.— 1.200 metros.— Tercera serie.—**

| | | G. P. |
|---|---|---|
| 1.o RANIERI (4), 54 kilos; por Bacardí y Radiuga, del señor Héctor Honorato S.; jinete: Luis A. García ... ... ... ... ... | 11977 | 3503 |
| 2.o Río Manso (6), 53; J. Adasme . | 8215 | 3938 |
| 3.o Huallaly (16), 46; S. Meneses .. | 8321 | 3728 |
| 4.o Bonachón (5), 54; C. Ojeda .... | 27003 | 6744 |
| 5.o Joselito (11), 49; C. Paredes ... | 11209 | 4174 |
| 6.o Superunda (8), 52; M. Alquinta . | 18350 | 5768 |
| 7.o Sixty (7), 52; A. Díaz ... ... .. | 20147 | 7344 |
| 8.o Rey del Sol (10), 51; R. Montoya | 52120 | 11340 |
| 9.o Sipakirá (12), 49; H. Basay ... . | 32733 | 9832 |
| 10.o Noriul (3), 55; E. Soto ... ... . | 14020 | 4323 |
| 11.o María Alicia (13), 47; N. Vásquez | 24836 | 8653 |
| 12.o Oberón (2), 56; D. Cerda ... ... | 8431 | 3054 |
| 13.o Brazilian (15), 47; J. Amestelly . | 1387 | 665 |
| 14.o Amigable (9), 51; F. Meneses ... | 58135 | 17248 |
| 15.o Pangalito (14), 47; S. Escudero . | 10372 | 3073 |
| 16.o Anita Luisa (1), 57; J. García .. | 2713 | 663 |
| | 311131 | 91939 |

GANADA por pescuezo; el 3.o a 2 1/2 cuerpos; el 4.o a 3/4 de cuerpo; el 5.o a 1/2 cuerpo; el 6.o a 3/4 de cuerpo.
Tiempo: 1.14.
No corrió: N.o 17 Petite Fleur.
Preparador: Artaxmar Ramírez.
DIVIDENDOS: E° 1,92 y 0,66; 0,77; y 0,82.
EN VINA: E° 1,36 y 0,37; 0,48; y 0,37.

**DESARROLLO.— Sixty, Superunda y Ranieri salieron entre los primeros. A los pocos metros corridos, Ranieri era el puntero, seguido por Superunda, Sixty y Huallaly. En tierra derecha Ranieri venía con tres cuerpos de ventaja sobre Sipakirá; 2.o corría Huallaly y 4a. Superunda. En los últimos doscientos metros atropelló con muchos bríos Río Manso, pero Ranieri se defendió bravamente y consiguió la victoria por un pescuezo.**

TODAVIA ES TIEMPO

PARA QUE USTED ACUDA A LA GRAN VENTA ESPECIAL

El CAMPANAZO de la ECONOMIA

EL LLAMADO DE

• KIBER •

A COMPRAR AHORRANDO

NUEVAS Y TENTADORAS OFERTAS

CAMISA niño, color y blanca, para colegio, 26 al 30
1 x $ 2.050 — 2 x $ 3.970

CAMISA niño, color y blanca, para colegio, 31 al 36
1 x $ 2.150 — 2 x $ 4.100

CAMISA de popelina, de color, 3 tonos c/repuestos
1 x $ 2.650 — 2 x $ 5.100

CAMISA fina popelina con lista, 37 al 45 c/repuesto
1 x $ 3.750 — 2 x $ 7.390

CAMISA franela, colores a elegir, novedad, 36 al 44
1 x $ 3.150 — 2 x $ 5.950

PIJAMAS de niño, tallas del 10 al 16, afranelados
1 x $ 2.990 — 2 x $ 5.500

PIJAMAS DE VIYELA, para hombres (6 colores)
1 x $ 5.350 — 2 x $ 10.000

CALZONCILLOS COTTON, tallas 42 al 52
1 x $ 840 — 2 x $ 1.590

CALZONCILLOS Y CAMISETAS, afranelado grueso, p/hombre
1 x $ 1.590 — 2 x $ 3.000

CAMISETAS AFRANELADAS niño, 1 a 4 años
1 x $ 690 — 2 x $ 1.300

CAMISETAS afraneladas, gruesas, niño de 6 a 10 años
1 x $ 1.250 — 2 x $ 2.380

SWEATER DE LANA escocés, para niños
1 x $ 2.650 — 2 x $ 5.000

SWEATER de LANA escocés, gran moda para hombre
1 x $ 2.750 — 2 x $ 5.250

TOALLAS FELPUDAS tamaño colegial
1 x $ 550 — 2 x $ 890

BUFANDAS de pura lana gruesa, para caballeros
1 x $ 590 — 2 x $ 1.100

GUANTES de mufión forrado, para caballeros
$ 1.350

GUANTES de cuero forrado, para caballeros, lo mejor
$ 3.350

PARAGUAS señora, color negro, armazón importada
$ 5.250

SABANAS DE CREA cruda Yarur de 1 1/2 plaza
1 x $ 3.250 — 2 x $ 6.100

ZAPATILLAS lluvia para caballeros, del 39 al 44
$ 2.580

FCA. DE CAMISAS KIBER
SAN DIEGO 501
ALTURA PLAZA ALMAGRO

VENDEMOS VIGAS TT, H Y CANAL

De 2 a 14 pulgadas, hasta 13 metros de largo. RIELES 18 kgs. por metro. FIERRO de

# Mayorengo resistió bien la atropellada de Blackbushes

## Y LO VENCIO POR 3/4 DE CUERPO EN EL CLASICO "DANIEL CONCHA S."

**MAYORENGO, que iba en corral con Fazendeiro, ganó el Clásico "Daniel Concha Subercaseaux" sobre la distancia de 1.900 metros, reservado a caballos de 3 años y más.**

**El hijo de Holmbush y Maguá soportó el avance final de Blackbushes, al que derrotó por 3/4 de cuerpo. Factor determinante del triunfo logrado por el pupilo del Stud "Anita" fue la conducción que le dio José M. Aravena. Blackbushes pudo haber ganado, pero su avance final fue muy tardío.**

**DESARROLLO.**— Fazendeiro con su característica rapidez tomó la punta, seguido de Combatidor. Más atrás venían Candente y Fenicio, Ultimos, Tipazo y Black Bar.

En tierra derecha Fazendeiro mantenía su posición de líder, asediado por Combatidor y Mayorengo, este último que actuaba por los palos, no tardó en pasar a la punta. Bien estimulado por José M. Aravena el pupilo de Antonio Bullezú se puso a cubierto del avance de Blackbushes, que en su característica atropellada final estuvo a punto de adjudicarse el triunfo, pero cayó a 3/4 de cuerpo. Tercero llegó Fazendeiro, que cumplió una gran carrera, a medio cuerpo; 4.o, Tipazo a 2 cuerpos; 5.o, Combatidor a 3/4 de cuerpo; 6.o, Candente, y último, Fenicio.

El ganador puso para la distancia el tiempo de 1 minuto 54 segundos 3 quintos.

MAYORENGO, bien exigido por José M. Aravena, se pone a cubierto de la atropellada de Blackbushes y lo vence por cuerpo. Tercero, por los palos, Fazendeiro, que cayó a medio cuerpo del segundo. 4.o Tipazo, a 2 cuerpos, y 5.o Combatidor a 3/4. El vencedor pertenece al Stud "Anita", es preparado por Antonio Bullezú y es hijo de Holmbush.

# 70.000 DOLARES POR GALARDON

**GALARDON, el excelente hijo de Rot D'Atout que anota entre otros triunfos los obtenidos en el Cotejo de Potrillos, Nacional Ricardo Lyon, Copa Jackson, "La Huasca" y Casino Municipal de Viña del Mar, está en tratos de venta y es posible que en el día de hoy quede finiquitada su transferencia para un turfman norteamericano que ha ofrecido una suma cercana a los 70.000 dólares (70.000 escudos, más o menos, o 70 millones de pesos).**

**De hacerse efectiva esa transferencia, Galardón no tomaría parte el próximo domingo en el Gran Premio Internacional de Chile sobre la distancia de 2.600 metros que debe disputarse en el Club Hípico.**

**De todas maneras el pupilo de Jorge Inda es posible que cumpla hoy en la mañana sus ejercicios habituales.**

# 60 días de suspensión para el jinete Parodi

## Por las incorrecciones cometidas con Mesurada

MULTAS EN DINERO APLICADAS EN EL CLUB HIPICO.— JINETES: Gustavo Ayub, 3 escudos; Luis Espinosa, 10 escudos; Eduardo Ruiz, 5 escudos; José Escobar, 10 escudos; Juan Amestelly, 5 escudos; Neftalí Vásquez, 20 escudos; J. M. Baeza, 5 escudos, y C. Tapia, 5 escudos.

SUSPENSIONES A JINETES.— R. Parodi (60 días); J. M. Baeza (15 días); U. Gaete (10 días); J. Amestelly (21 días).

SUSPENSIONES A CABALLOS.— Blue Bar (40 días); Lipipán (20 días); Ayacucho (12 días); Ya Viene (15 días); Bélgica (30 días).

**SEGUNDA CARRERA**

Dio cuenta Omar Muñoz (Dragón Rojo) que tuvo inconvenientes a poco de partir, teniendo que levantar.

El juez de partida notifica al preparador de Polichinela que lo adiestre para partir.

Se multó en 3 escudos al jinete Gustavo Ayub en la primera carrera por llegar atrasado a correr La Katanelix, la que fue conducida por M. Galica.

**TERCERA CARRERA**

Reclamaron: Jorge Castro (Trambelo) contra R. Parodi (Pluto) por cargarlo a los 100 metros corridos; éste contra Fernando Toro (Mayor) por cargarlo en la misma parte; Fernando Toro contra Luis Espinosa (Old Bailey) por molestarlo en las primeras distancias. Se multó en 5 escudos al jinete L. Espinosa.

Dio cuenta Omar Olivares (Quirquincho) que se cargaba a los palos en la tierra derecha. Se notifica al preparador Raúl Allen que adiestre a Quirquincho para correr.

Se multó en 5 escudos y se suspendió por 15 días al jinete Eduardo Soto, por no presentarse a correr Chocolito, el cual fue conducido por J. Araya.

**QUINTA CARRERA**

El juez de partida notifica a los preparadores de Alegórico y Dust Mop, que los adiestren para partir de los cajones.

Dio cuenta S. Vera (Río Apure) que se cargaba a los palos en el sector de la carrera. Se notifica al preparador Hugo Inda que lo adiestre para correr, ya que en caso de reincidencia será suspendido. Dio cuenta también Héctor Pilar (Alegórico) que fue encerrado entre dos competidores a la altura de los 1.000 metros. Sin comprobación.

**SEXTA CARRERA**

Reclamaron: R. Parodi (Guerrero) contra Angel Jaque (Johannesburg) por cargarlo en la curva de los 1.300; éste contra J. M. Baeza (Reprint) por estrellarlo contra las barandas en la misma parte; S. Véliz (Talquino) contra Ulises Gaete (Lido) por cortarle la línea a la altura de los 1.300 metros; Ricardo Jaque (El Barbiero) contra Ulises Gaete, por abrirlo a 400 metros de la meta, teniendo que afirmar. Se suspendió por 15 días a José M. Baeza y por 10 días a U. Gaete.

**SEPTIMA CARRERA**

Se llamó al preparador y al jinete de Bélgica, para que explicaran la carrera y conducción de esta yegua. El jinete expresó que no le respondió, y que le cambiaba de las manos, notándola delicada, por cuyo motivo no siguió exigéndola. El preparador estimó que la defección de la yegua se debió a lo declarado por el jinete. Se suspendió por 30 días a Bélgica y se multó en 10 escudos al jinete J. Escobar, por no dar cuenta oportunamente de lo manifestado a la Junta.

**OCTAVA CARRERA**

Se multó en 3 escudos y se suspendió por 21 días al jinete Juan Amestelly, por no presentarse a correr Frágil, la cual fue conducida por L. A. Marchant.

Reclamó Víctor Espinoza (Fionia) contra Omar Muñoz (Reccodo) por cargarlo a la altura de los 800 metros y cruzarlo a 400 metros de la meta. Casual.

Se presentó el preparador Julio Castro Ruiz, a manifestar que no quedó conforme con la conducción de Gibson. Llamado el jinete N. Vásquez, que lo condujo, oídas las declaraciones del mismo, las del Juez de Cancha de los 400 metros y las del Juez de Partida, se multó en 20 escudos a N. Vásquez, por la forma torpe de conducir a Gibson.

**DECIMA CARRERA**

Reclamó Héctor Pilar (Fenicio) contra Luis Espinosa (Blackbushes) por tomarlo a 200 metros de la meta. Casual.

El Juez de Partida autorizó a Cuslelfu, para correr desde el próximo domingo.

Se presentó el preparador Jacinto Fuentes, que fue citado el domingo pasado y oídas sus explicaciones se acordó dejar en observación a Gringo Bravo.

**DECIMOPRIMERA CARRERA**

Reclamó M. Yáñez (Arcana) contra Dniel Reyes (Habeburgo) por abrirlo después de la curva de los 1.300 metros. Casual.

**DECIMOSEGUNDA CARRERA**

Reclamaron: J. M. Aravena (Colcura) y Sergio Vera (María) contra R. Parodi (Mesurada) por cortar la línea en las últimas distancias al primero y cargar a 150 metros de la meta, al segundo. Se suspendió por 60 días a Rogelio Parodi.

Dio cuenta A. Núñez (Lóriga) que notó sentida a su yegua de las paletas y que cambiaba de mano. Se suspendió por 30 días a Lóriga.

En esta carrera Picardía desmontó a su jinete Héctor Pilar en el punto de partida, arrancándose, por lo cual se ordenó su retiro.

**DECIMOTERCERA CARRERA**

Se multó en 5 escudos a los preparadores J. M. Baeza y Carlos Tapia, por no entregar oportunamente los compromisos de monta de Queen Bess en la cuarta carrera y Doña Marila en ésta.

En esta carrera se ordenó el retiro de Minoska, por no encontrarse otro jinete para conducirla, puesto que Héctor Pilar se encontraba indispuesto con la caída de Picardía.

Dio cuenta Sergio Vera (La Flecha) que su yegua levantó la cabeza al partir y le golpeó la cara. Además, expresó que salió rezagado.

**DECIMOCUARTA CARRERA**

El Juez de Partida multó en 5 escudos al jinete L. Espinoza, por dificultar la partida. También autorizó la inscripción de Simkiola, por encontrarse diestra para partir.

Reclamaron: Fdo. Toro (Macizza) contra Jorge Castro (Gabardina) por cerrarlo a los 100 metros corridos; éste contra E. Peña (Romance) por cruzarlo en la misma parte; J. M. Aravena (Melekzaman) y A. Núñez (Mateo) contra Jorge Castro, por cruzar al primero a los 100 metros corridos y cargar, teniendo que afirmar el segundo ante irrumpe distancias. Casuales.

Se presentó Osvaldo Jara a manifestar que no quedó conforme con la carrera de Pebetero y el dueño exhibió una gruesa suma jugada a este animal, enlmr? ¡o:e

SUSPENSIONES A PREPARADORES: un mes a Roberto Magri.

MULTAS A PREPARADORES: 50 escudos a Roberto Magri.

SUSPENSIONES A CABALLOS: 10 días a Sorciere y Diálogo; 15 días a Pantraquita e Hillman; 21 días a Alter Ego; un mes a Aneurizado, y Gaucho Rojo, y dos meses a Sodimac.

# Más ventajas para J. M. Aravena

## Estadísticas de jinetes y preparadores

**Más ventajas sacó José M. Aravena en la jornada de ayer. Ahora lleva 34 victorias y 8 sobre Ricardo Madariaga, que ha pasado a seguirlo. Entre los preparadores Juan Cavieres tiene ya 16 triunfos y se ha colocado a 10 del líder que sigue siendo Julio Castro.**

**Estadísticas al día:**

| JINETES | |
|---|---|
| 1.o J. M. Aravena | 34 |
| 2.o R. Madariaga | 26 |
| 3.os S. Vera | 24 |
| A. Núñez | 24 |
| 5.o Fdo. Toro | 23 |
| 6.o R. Parodi | 22 |
| 7.o Héctor Pilar | 21 |
| 8.o J. Escobar | 20 |
| 9.o G. Jorquera | 19 |
| 10.os C. Astorga | 17 |
| G. Farfán | 17 |

| PREPARADORES | |
|---|---|
| 1.o J. Castro R. | 26 |
| 2.o J. González | 21 |
| 3.o Aug. Breque | 20 |
| 4.os J. Cavieres | 16 |
| J. Melero | 16 |
| 6.o J. Inda | 15 |
| 7.os J. Suárez | 12 |
| A. Bullezú | 12 |
| 9.os E. Cáceres | 11 |
| Omo. Urquidi | 11 |
| A. Valdés | 11 |

# 50 ESCUDOS DE MULTA Y UN MES DE SUSPENSION PARA R. MAGGI

## Por la irregular actuación de Gran Muchacho

MULTAS A JINETES: 5 escudos a José M. Aravena, Sergio Vera e Iván Sandoval; 10 escudos a Héctor Pilar y Juan Barrios.

SUSPENSIONES A JINETES: 10 días a M. Carú y L. A. García; 14 días a Aurelio Núñez; 15 días a Raúl Valenzuela; 21 días a M. Alquinta; 30 días a M. Alquinta, y una reunión a José M. Aravena.

**PRIMERA CARRERA**

Reclamó A. Núñez (Calumnia) contra S. Meneses (La Joya) por cruzarla a los 100 metros corridos. Se observará en la película este reclamo.

**SEGUNDA CARRERA**

Reclamó H. Bassay (Tone) contra I. Sandoval (Llocnsty) por husaquear en la cabeza a su yegua a los 50 metros corridos. Se multó en 5 escudos a I. Sandoval por husaquear descuidadamente.

Por dudo de su preparador, se autorizó los retiros de Alabaniles y Petit Fleur. Se ordenó el cambio de las monias pendientes de E. Araya por no contar con casco protector reglamentario.

**TERCERA CARRERA**

Reclamaron R. Castillo J. (Monte Real) contra R. Neira (Nureiya) y éste y V. Espinoza (Italiana) contra M. Carú (Mapuche) por cargar en los 900 metros; O. Aranzibia (Miss Monada) contra O. Hermosilla (Halcares) y V. Espinoza (Italiana) contra M. Carú (Mapuche) por cargar en los 500 metros, y Fernando Meneses (Carpe) contra J. Barrios (Mauchi) por molestarlo en los últimos 100 metros. Se suspendió a M. Carú por 20 días hasta ver la película y se multó en 10 escudos a J. Barrios.

Dieron cuenta: E. Scala y J. Salas que no quedaron conformes con las carreras de Monte Real y Miss Monada; S. Véliz que Rémora tuvo contratiempos en los 900 metros, y el propietario de Gaucho Rojo que no quedó conforme con su carrera y exhibió juego, suspendiéndose a dicho caballo por un mes por sus malas carreras últimas y certificado veterinario para inscribirlo.

**CUARTA CARRERA**

Reclamaron G. Jorquera (Biujas) contra S. Vera (Nagára) por abrir en los 600 metros; L. A. García (Naumaru) contra H. Bassay (Rose ary) por cargar en los 500 metros, y éste contra aquel por cargarlo a 50 metros de la meta. Se suspendió a L. A. García por 10 días y se notifica al preparador de Nágara que la adiestre para correr.

Dieron cuenta: J. Barrios y Héctor Pilar que Fortunatte e Iris se fueron de punta en la partida hechos que fueron comprobados; E. Soto que Pura Casla se estrelló en el partidor, y G. Jorquera que Brujas tuvo contratiempos en la partida, hechos que tambiecon fueron comprobados, y el preparador J. García que correrá a Brata Brava el miércoles 19 por encontrarse en buenas condiciones, situ- buyendo su mala carrera del 26 de marzo a que era primera vez que corría en el Hipódromo.

**QUINTA CARRERA**

Reclamaron J. Pérez (Don Sata) contra S. Vera (Peripecia). H. Montoya (Amortizado) contra Héctor Pilar (Auster) y Montoya y Pilar contra M. Alquinta (Tetraticlina) por cargar en los 1.000 metros. Se suspendió por 21 días a M. Alquinta por desviar su línea y ocasionar serios contratiempos a don Sata, Peripecia, Amortizado y Auster.

E. Soto dio cuenta que Foina levantó la cabeza en a partida; comprobado.

**SEXTA CARRERA**

Se ordenó el retiro de Sodimas por haberse negado a entrar al partidor automático.

Reclamaron S. Escudero (Sun Shine) y J. Barrios (Lana Turner) contra Héctor Pilar (Abazul) por cargar en los 700 y 900 metros. Casuales.

Se llamó al preparador Antonio Valenzuela y al jinete Juan Barrios para que explicaran la performance cumplida por Lana Turner. No estimándose satisfactorias sus explicaciones se acordó suspender por un mes a Antonio Valenzuela, a Juan Barrios y a la yegua Lana Turner.

**SEPTIMA CARRERA**

Reclamaron R. Valenzuela (Dorren) contra C. Pezoa (La Ingrata) y éste contra A. Núñez (Silesia) por cargar en los 900 metros. Casuales.

Dieron cuenta: G. Jorquera que Sibila partió rezagada, y H. Salas que Batalla se abrió en la última curva.

**RECIONES ANTERIORES**

Después de exhibidas las películas de los días 1.o y 7 de abril se tomaron los siguientes acuerdos: domingo 2 de abril: Ida CORRA: se suspende por 15 días a R. Valenzuela, y por 21 días a A. Lago.

**NOVENA CARRERA**

Reclamaron J. Tuco (Ninta) contra G. Ayub (Sinicio) por cargar en la partida; L. Rodríguez (Gazette) contra J. M. Aravena (Batum); S. Vera (Plácida) contra E. Soto (Castafiet) y C. Díaz (Gio) y A. Núñez (Marangupe) contra S. Vella (Gran Muchacho) por cargar a los pocos metros corridos, y S. Allende (Turbio) contra A. Núñez (Marangupe) por abrirlo entre los 900 y 500 metros. Se suspendió a S. Vella por 30 días (reunión del 19 y 23 abril) por las incorrecciones cometidas en las primeras distancias.

Se llamó al preparador R. Maggi para que explicara la diferencia de performance de Gran Muchacho. Oídas sus explicaciones se acordó suspender a R. Maggi y a Gran Muchacho por 20 días y una multa de 50 escudos por negligencia en el cumplimiento de sus obligaciones.

C. Jorquera dio cuenta que Alexander tuvo contratiempos a los metros corridos, lo que fue estimado por el juez.

**NOVENA CARRERA**

Reclamaron C. Jorquera (Gran Muchacho) contra F. Meneses (Relac) por cortarle la línea a la altura de los 600 metros. Se multó a F. Meneses en 5 escudos; S. Allende (Sinai) contra J. M. Aravena (Mequetrefe) por cargarla en los 1.000 metros. Se suspende a J. M. Aravena (Mequetrefe) por espacio de un los 1.000 metros. Se suspende a J. M. Aravena por la reunión del miércoles 19.

I. Sandoval dio cuenta que Malinco tuvo contratiempos en los 1.000 metros al cerrarse Magnum, lo que fue comprobado.

A. Sepúlveda dio cuenta que se quedó conforme con la carrera de Mequetrefe. Exhibió juego. Se llamó al jinete J. M. Aravena para después de la 4a. carrera del sábado 15, por cuanto que el propietario Sepúlveda también manifestó no haber quedado conforme con la conducción de su pupilo.

El propietario de Turbio manifestó no haber quedado conforme con la carrera de su pupilo; exhibió juego y manifestó que la dejó a breve descanso. El preparador Eduardo Espinoza se presentó a manifestar que atribuye la mala carrera último a dicho animal por cuanto que en ella sufrió un golpe en su pata, por lo que se encuentra totalmente veterinario y no la correrá antes del 1.o de mayo.

**DECIMA CARRERA**

Reclamaron E. Soto (Mirame) contra A. Núñez (Axiom) y J. Aravena (Federación) contra A. Núñez (Kon Kon) por cargar a la partida. Se exige certificado veterinario para inscribir a Kon Kon; Marques (Delmonte) contra F. Meneses (Curanela) por cruzarlo a 400 metros de la meta. Se suspende por 10 días (reunión del 19 abril) a F. Meneses.

**UNDECIMA CARRERA**

Reclamaron: F. Meneses (Sinbán) contra A. Núñez (Levantino) por cruzar a 250 metros corridos. Se observará por la película. Por lo observado por el juez de tierra derecha se ordenó cambiar el orden entre 3.o y 4.o lugar, quedando 3.o Montalbán y 4.o Leviathan. Se suspendió a A. Núñez por 14 días (reuniones del 19 y 23 abril); R. Montoya (Pedrón) contra F. Suárez (Río Oro) por cargarlo a la altura de los 1.000 metros. Comprobado, devolución.

Dieron cuenta: H. Bassay (Tranium) que al partir se le quedó el estribo por lo que corrió desorientado; I. Sandoval que El Cimbado; I. Sandoval que El Cimbado quedó en los cajones al partir; S. Escudero que Sunrise partió rezagado. Ambos casos comprobados. Se cita al Turco Díaz para después de la 1a. carrera.

El propietario de Mordoma presentó a manifestar su disconformidad con la carrera de dicho animal; exhibió juego. Se observará carrera de Hardness en la película.

**DUODECIMA CARRERA**

Reclamaron: F. Meneses (Sinbán) contra D. Cerda (Olmedo); éste contra S. Escudero (Sunrise) por cargar en la partida. Se suspende a S. Escudero por 15 días (reunión del 19 de abril); F. Meneses (Sipakirá) contra S. Meneses (Mally) por cortarle la línea en los últimos 150 metros. Devolución. Díaz (Sixty) contra J. Alquinta (Superunda) por cargarle la línea entre los 600 y 500 metros. Se suspende a M. Alquinta por la reunión del 19 de abril.

J. García (Anita Lana) dio cuenta que su yegua dio un golpe en el cajón; es el momento de la partida, lo que fue comprobado por el juez.

Se presentó el preparador Amigable a manifestar que se quedó conforme con la carrera de su pupilo; exhibió una gruesa suma jugada y que lo inscribirá para correr el miércoles por estimarlo en muy buenas condiciones. Se suspende Fida. Meneses declaró que su animal es venía abriendo en el curso de la carrera, lo que fue comprobado por los jueces y se dispuso de la carrera, lo que fue comprobado por los jueces y se dispuso de la carrera, lo que fue comprobado por los jueces y se dispu

# Concepción: victoria para Mayacún

## En la mejor competencia

CONCEPCION, 9 (Especial para LA NACION).— Los siguientes fueron los resultados obtenidos en las carreras efectuadas hoy:

**PRIMERA CARRERA.— 1.400 metros.— 10a. serie.—**

1.o MAMACOLI, 49 kilos (A. Azócar) .... Eº 0,52
Placé .... 0,23
2.o Tiroe .... 0,52
3.o Sacatino .... 0,55
Ganada por 3/4 de cuerpo; el 2.o a 1/2 cuerpo. Tiempo: 1.26.

**SEGUNDA CARRERA.— 1.200 metros.— Condicional.—**

1.o MAMIA, 52 kilos (J. Muñoz) .... Eº 0,15
Placé .... 0,12
2.o Ida .... 0,13
3.o Recuerdo .... 0,55
Ganada por 3 1/2 cuerpos; el 2.o a 1/2 cuerpo. Tiempo: 1.26 2/5.

**TERCERA CARRERA.— 1.400 metros.— 8a. serie.—**

1.o JUAN, 49 kilos (M. Sánchez) .... Eº 0,35
Placé .... 0,13
2.o Subterráneo .... 0,12
3.o Tritón .... 0,14
Ganada por 1/2 cuerpo; el 3.o a 5 cuerpos. Tiempo: 1.26 3/5.

**CUARTA CARRERA.— 1.400 metros.— 7a. serie.—**

1.o CAMOTILLO, 51 kilos (A. Naranjo) Eº 0,80
Placé .... 0,20
2.o Controlado .... 0,16
3.o Chipote .... 0,63
Ganada por pescuezo; el 3.o a 1/2 cuerpo. Tiempo: 1.26.

**QUINTA CARRERA.— 1.400 metros.— 9a. serie.—**

1.o CLARIDAD, 48 kilos (R. Chamorro) Eº 0,31
Placé .... 0,17
2.o Lalata .... 0,23
3.o María de Bahía .... 0,14
Ganada por pescuezo; el 3.o a 1 3/4 cuerpo. Tiempo: 1.26.

**SEXTA CARRERA.— 1.400 metros.— 6a. serie.—**

1.o ALARICO, 53 kilos (C. Sepúlveda) .. Eº 0,28
Placé .... 0,17
2.o Zugbi .... 0,20
3.o Rancho Boyero .... 0,33
Ganada por 3/4 de cuerpo; el 3.o a 1/2 cabeza. Tiempo: 1.25 2/5.

**SEPTIMA CARRERA.— 1.300 metros.— 4a. serie.—**

1.o DUCHITO, 50 kilos (B. Parra) .... Eº 0,32
Placé .... 0,15
2.o Don Briones .... 0,16
3.o Malabar .... 0,15
Ganada por 1 1/2 cuerpo; el 3.o a 2 cuerpos. Tiempo: 1.24.

**OCTAVA CARRERA.— Premio "Domingo de la Sotta B.".— 1.400 metros.—**

1.o MAYACUN, 48 kilos (B. Parra) .... Eº 0,36
Placé .... 0,16
2.o Pino de Oro .... 0,26
3.o Diablo Colorado .... 0,31
Ganada por 1 3/4 cuerpo; el 3.o a nariz. Tiempo: 1.24.

**NOVENA CARRERA.— 1.400 metros.— 3a. serie.—**

1.o CRISTIANCITO, 56 kilos (A. López) .. Eº 0,28
Placé .... 0,14
2.o Bayana .... 0,18
3.o Ariqueña .... 0,24
Ganada por 2 cuerpos; el 3.o a nariz. Tiempo: 1.24 2/5.

**DECIMA CARRERA.— 1.400 metros.— 2a. serie.—**

1.o GUNFIRE, 51 kilos (M. Sánchez) .... Eº 0,32
Placé .... 0,15
2.o Francesito .... 0,13
3.o Baladi .... 0,21
Ganada por pescuezo; el 3.o a 5 cuerpos. Tiempo: 1.24.

# Ganaron Orlass en Peñuelas y Busquillo en Antofagasta

### RESULTADOS GENERALES EN LAS DOS PISTAS NORTINAS

**PEÑUELAS**

LA SERENA, 9.— (Especial para LA NACION, por gentileza del Sr. J. Muñoz).— Los siguientes fueron los resultados que se registraron en la última reunión:

**PRIMERA CARRERA**
**1.300 metros**

1.o Yikoyobo (L. Plaza) .... Eº 0,17
2.o Portugal ....
GANADA por 2 1/2 cuerpos. Sin tiempo.

**SEGUNDA CARRERA**
**1.300 metros**

1.o Sittingbull (G. Meneses) .... Eº 0,24
Placé .... 0,18
2.o Cierva .... 0,31
GANADA por 1 1/2 cuerpo. Sin tiempo.

**TERCERA CARRERA**
**1.300 metros**

1.o Rooy (O. Meneses) Eº 0,16
Placé .... 0,11
2.o Salobre .... 0,11
GANADA por nariz. Sin tiempo.

**CUARTA CARRERA**
**1.300 metros**

1.o Uncle Froggy (J. Trigo) .... Eº 0,25
2.o Tee ....
GANADA por 2 3/4 cuerpo. Sin tiempo.

**QUINTA CARRERA**
**1.500 metros**

1.o Orlass (G. Meneses) .... Eº 0,24
Placé .... 0,11
2.o Antares .... 0,11
GANADA por 1/2 cuerpo. Sin tiempo.

**SEXTA CARRERA**
**1.300 metros**

1.o Mac Gregor (E. Cantillana) .... Eº 0,46
Placé .... 0,20
2.o Carnaval Queen .... 0,43
GANADA por 1 cuerpo. Sin tiempo.

**SEPTIMA CARRERA**
**1.300 metros**

1.o Alma Tierna (R. Muñoz) .... Eº 0,38
Placé .... 0,13
2.o Calme Rubio .... 0,11
GANADA por 2 cuerpos. Sin tiempo.

**ANTOFAGASTA**

ANTOFAGASTA, 9.— (Especial para LA NACION, por Juan Naranjo).— Los siguientes fueron los ganadores registrados en el día de ayer en el Club Hípico de Antofagasta:

**PRIMERA CARRERA**
**1.000 metros**

1.o Puritana (A. Araya) .... Eº 0,65
Placé .... 0,23
2.o Merci .... 0,18
3.o Demófila ....
GANADA por 1 cuerpo, el tercero a pescuezo. Tiempo: 1.03.

**SEGUNDA CARRERA**
**1.000 metros**

1.o Plinky Boy (J. Latorre) .... Eº 0,19
Placé .... 0,11
2.o Lindaraja .... 0,11
3.o El Millero .... 0,13
GANADA por 1 1/2 cuerpo. El 3.o a 1 cuerpo. Tiempo: 1.02

**TERCERA CARRERA**
**1.000 metros**

1.o Meromingia (C. Chaparro) .... Eº 0,54
Placé .... 0,17
2.o Trisulara .... 0,12
3.o Quila .... 0,13
GANADA por 3/4 cuerpo. El 3.o a cabeza. Tiempo: 1.01 2/5.

**CUARTA CARRERA**
**1.400 metros**

1.o Busquillo (J. Latorre) .... Eº 0,31
Placé .... 0,22
2.o Fretillón .... 0,15
3.o Reina .... 0,12
GANADA por 1/2 cabeza. El 3.o a 2 cuerpos. Tiempo: 1.31 2/5.

**QUINTA CARRERA**
**1.500 metros**

1.o Camino (A. Araya) Eº 0,19
Placé .... 0,13
2.o Finalona .... 0,13
3.o Lily Ann ....
GANADA por 3 cuerpos. El 3.o a pescuezo. Tiempo: 1.37 2/5.

**SEXTA CARRERA**
**1.400 metros**
**Clásico para Potrancas Eº 600**

1.o Gazmoña (G. Godoy) .... Eº 0,34
Placé .... 0,16
2.o Mimi .... 0,13
3.o La India ....
GANADA por 2 cuerpos. El tercero a 3 1/2 cuerpo. Tiempo: 1.31.

**SEPTIMA CARRERA**
**1.500 metros**

1.o Pura (A. Díaz) .... Eº 0,19
Placé .... 0,12
2.o Chicharo .... 0,18
3.o First Dancer ....
GANADA por 1½ cuerpo. El 3.o a 1 1/2 cuerpo. Tiempo: 1.38 2/5.

**OCTAVA CARRERA**
**1.500 metros**

1.o Zeppelin (A. Araya) .... Eº 0,26
Placé .... 0,16
2.o Revolvedor .... 0,18
3.o Culta ....
GANADA por 2 cuerpos. El tercero a nariz. Tiempo: 1.39.

**NOVENA CARRERA**
**1.500 metros**

1.o Armonioso (A. Rivera) .... Eº 0,88
Placé .... 0,17
2.o Impostor .... 0,24
3.o Wimbledon .... 0,15
GANADA por 1/2 cuerpo. El 3.o a 1/2 cuerpo. Tiempo: 1.38 3/5.

**Raciones alimenticias que da el Hogar de Cristo constituyen un permanente llamado a los agricultores, proveedores, a las almas de buena voluntad, a quienes rogamos dirigir sus donaciones a Alonso Ovalle 1479.**


**BARRACA DE FIERRO**
MATERIALES DE CONSTRUCCION
RECAREDO VILLALBA SANCHO
A. PRAT 1524 FONO 54652

ZINC TECHO

| | |
|---|---|
| 2 x 0,85 Nº 26 | $ 3.500 |
| 2,50 x 0,85 Nº 26 | $ 4.400 |
| 3 x 0,85 Nº 26 | $ 5.400 |
| 3,50 x 0,85 Nº 26 | $ 6.400 |
| 2,50 x 0,85 Nº 28 | $ 4.000 |
| Canales 1/2 caña x 2 metros | $ 1.150 |
| Canales cornisa x 2 metros | $ 1.150 |
| Bajadas x 2 metros | $ 1.150 |
| Caballetes x 2 metros | $ 1.150 |


## VALPARAISO Sporting CLUB — VIÑA DEL MAR — Resultados GENERALES

**PRIMERA CARRERA.— 1.300 metros.—**

| | G. |
|---|---|
| 1.o CORDIONA (3), 54 kilos, por Monty II y Colaba, del Stud Borzal; jinete: Miguel Carrasco | 2320 |
| 2.o Dunkerque (10), 52; A. Orellana | 1748 |
| 3.o Mess Isabel (1), 54; J. Pacheco | 1411 |
| 4.o Boris (5), 52; J. Farías | 2396 |
| Clarinete (2), 55; J. Gonzáles | 432 |
| Diana (3), 49; S. Arellano | 269 |
| La Perla (4), 48; A. Hughes | 2689 |
| Blue Grey (8), 50; J. Manríquez | 1938 |
| Guardián (7), 48; G. Núñez | 528 |
| Granada (9), 52; C. Astorga | 443 |
| Gloria (11), 51; R. Arredondo | 960 |
| Charquido (12), 50; L. Mejías | 877 |
| Longchamp (13), 50; P. Vargas | 80 |
| Pioneer (14), 50; S. Benavides | 417 |
| Jacobi (15), 49; G. Cortés | 727 |
| Chilenaduata (15), 47; J. Miranda | 1344 |
| | 16805 |

GANADA por 1 1/2 cuerpo; el 3.o a 3 cuerpos. Tiempo: 1.25.
Corrieron todos.
Preparador: Octavio Castillo.
DIVIDENDOS: Eº 0,44 y 0,27.

**SEGUNDA CARRERA.— 1.300 metros.— Condicional.**

| | G. |
|---|---|
| 1.o ALBOIDA (14), 51 kilos, por Gallopet y Sabina, de los Stud "Cecilia" y "Jimmy"; jinete: J. Manríquez | 1312 |
| 2.o Ultimo (10), 49; G. Núñez | 2138 |
| 3.o Ulises (11), 49; G. Núñez | 1400 |
| 4.o Ivy Lara (4), 54; R. Durán | 317 |
| Alba (3), 54; M. Carrasco | 137 |
| Lady Ruth (6), 54; E. Frías | 137 |
| Mi Cielo (8), 54; R. Durán | 72 |
| Lindaraja (5), 54; B. Benavides | 72 |
| Lolabeg (9), 54; S. Saavedra | 270 |
| Rebisa (7), 54; S. Arellano | 2[illegible] |
| Kaule (11), 54; H. Soto | 3685 |
| Mikalin (12), 54; E. Romero | 29 |
| Jamaica (13), 51; D. Santibáñez | 872 |
| Bimba (13), 51; A. Hughes | 78 |
| Lady Chum (16), 51; A. Orellana | 391 |
| | 344 |
| | 11800 |

GANADA por 4 cuerpos; el 3.o a 4 1/2 cuerpos. Tiempo: 1.39 2/5.
Corrió: Quillen (10).
Preparador: Fernando Gallegullos.
DIVIDENDOS: Eº 0,64 y 0,17; 0,16 y 0,24.

**TERCERA CARRERA.— 1.000 metros.— Condicional.**

| | G. |
|---|---|
| 1.o CHERLINDA (16), 45 kilos, por L. Craft y Chirimuma, del Stud "Alpino"; jinete: Juan Miranda | 1142 |
| 2.o Tundjar (2), 50; J. Pacheco | 842 |
| 3.o Bimbando (9), 48; S. Arellano | 2167 |
| 4.o Royal Ascot (1), 49; J. Gonzáles | 1241 |
| Aspirgena (1), 51; V. Lobos | 89 |
| Bobis (3), 51; A. Orellana | [illegible] |
| Aunea M. C. (6), 48; C. Astorga | 1588 |
| Tumac (4), 51; R. Durán | 6887 |
| Padre Marinero (6), 49; J. Riquelme | 93 |
| Clotilde (5), 48; G. Núñez | 761 |
| Numerario (3), 48; F. Vargas | 525 |
| Carmen (1), 48; G. Cortés | 684 |
| Jovana (12), 45; L. Arquero | 113 |
| Granada (11), 45; R. Quiroz | 260 |
| Cruz Alpe (14), 45; S. Pérez | 138 |
| Santa Vicia (13), 45; J. Gálvez | 580 |
| | 1717 |

GANADA por 3 cuerpos; el 3.o a nariz. Tiempo: 1.13.
Corrieron todos.
Preparador: Oscar Saavedra.
DIVIDENDOS: Eº 1,11 y 0,38; 0,43 y 0,21.

**CUARTA CARRERA.— 1.000 metros.— Condicional.**

| | G. |
|---|---|
| 1.o PILAR (15), 45 kilos, por Forest Row y Y Trelp, de la Sra. Francisco Astaburuaga; jinete: Raúl Quiroz | 1237 |
| 2.o Alchain (1), 56; G. Saavedra | 1744 |
| 3.o Vecuria (12), 45; S. Pérez | 1164 |
| Cordito (4), 50; C. Astorga | 1373 |
| Ichoa (5), 49; R. Durán | 474 |
| Bobis (6), 48; A. Orellana | 380 |
| Mr. Max (7), 48; S. Arellano | 2113 |
| Jaro (8), 48; G. Núñez | 628 |
| Jesús Mel (9), 48; J. Gonzáles | 847 |
| Sailor Boy (10), 5; S. Benavides | 3149 |
| Falcaro (11), 48; M. Toro | 1388 |
| La Perla (13), 45; J. Gálvez | 307 |
| Martina (14), 45; L. Arquero | 461 |
| Trouble Marina (16), 45; J. Miranda | 3940 |
| | 18807 |

GANADA por 1 1/2 cuerpos; el 3.o a pescuezo. Tiempo: 0,59 4/5.
Corrieron: R. Velos (2) y Calega (3).
Preparador: José González H.
DIVIDENDOS: Eº 1,12 y 0,36; 0,30 y 0,34.

**QUINTA CARRERA.— 1.300 metros.— 7a. serie.—**

| | G. |
|---|---|
| 1.o ARDANZA (4), 52 kilos, por Apolo y Normanda, del señor Raúl Phillips; jinete: Miguel Carrasco | 4432 |
| 2.o Mediante (14), 51; A. Hughes | 1849 |
| 3.o Flamisto (2), 48; L. Arquero | 235 |
| 4.o Bailes (3), 54; L. Mejías | 2697 |
| Que Velnard (1), 57; H. Soto | 1366 |
| La Dorita (6), 52; S. Benavides | 1968 |
| Galadora (7), 52; J. González | 668 |
| La Salvadora (8), 52; A. Orellana | 2305 |
| Jensen (9), 52; H. Quijada | 3629 |
| Jostraquique (11), 49; L. Vásquez | 461 |
| Chineda (12), 51; M. Toro | 594 |
| Chiverta (13), 51; J. Miranda | 389 |
| Mailleta (15), 48; R. Quiroz | 2118 |
| Barquinero (16), 47; J. Gálvez | 386 |
| | 3693 |
| | 23850 |

GANADA por 1 cuerpo; el 3.o a 2 cuerpos. Tiempo: 1.19 4/5.
No corrió: el N.o 5 Spitfire.
Preparador: Guillermo Sarmiento.
DIVIDENDOS: Eº 0,43 y 0,21; 0,38; y 1,12.

**SEXTA CARRERA.— 1.300 metros.— 1a. serie.—**

| | G. |
|---|---|
| 1.o GRANDIOSA (6), 51 kilos, por Grand Strategy y Finojosa, del Stud "Lohengrin"; jinete: Isidoro Sanfedra | 4040 |
| 2.o Reina del Mar (3), 54; G. Saavedra | 3540 |
| 3.o Dior (11), 48; S. Benavides | 5825 |
| 4.o Dry (5), 51; R. Arredondo | 4032 |
| Rifiti (2), 56; S. Arellano | 3584 |
| Llallita (4), 53; M. Carrasco | 1731 |
| Náutico (7), 50; J. Pacheco | 484 |
| Similor (8), 50; J. Manríquez | 186 |
| Café Filho (9), 49; A. Orellana | 645 |
| Lindo Día (10), 49; C. Astorga | 10529 |
| | 32683 |

GANADA por 2 1/2 cuerpos; el 3.o a 3/4 cuerpo. Tiempo: 1.31 3/5.
No corrió: el N.o 1 Bigfrido.
Preparador: H. Alcántara.
DIVIDENDOS: Eº 0,62 y 0,22; 0,25; y 0,17.

**SEPTIMA CARRERA.— 1.300 metros.— 6a. serie.—**

| | G. |
|---|---|
| 1.o PIDUCO (13), 56 kilos, por Faubourg y Usurpadora, del Haras "San Miguel"; jinete: J. Pacheco | 3737 |
| 2.o Pachacha (12), 50; R. Durán | 5929 |
| 3.o Sin Gracia (16), 47; S. Arellano | 8139 |
| 4.o Andrea (14), 47; G. Cortés | 3314 |
| Gruñona (1), 56; O. Saavedra | 4203 |
| Ingresiva (2), 55; G. Saavedra | 1363 |
| Florcina (3), 53; C. Astorga | 2573 |
| Finiquito (4), 54; M. Carrasco | 2300 |
| Cuchito Mío (5), 51; G. Núñez | 656 |
| Fiador (6), 51; D. Santibáñez | 1356 |
| Pericles (7), 51; H. Quijada | 1971 |
| Quersnón (8), 51; I. Saavedra | 882 |
| Brión (10), 50; J. González | 247 |
| Guneo (11), 50; S. Benavides | 1135 |
| Santa Carolina (15), 47; P. Vargas | 364 |
| | 38085 |

GANADA por 2 cuerpos; el 3.o a pescuezo. Tiempo: 1.20.
No corrió: el N.o 9, Arcoles.
Preparador: O. Silva.
DIVIDENDOS: Eº 0,75 y 0,18; 0,16 y 0,14.

**OCTAVA CARRERA.— 1.300 metros.— 5a. serie.—**

| | G. |
|---|---|
| 1.o RETRUQUE (4), 56 kilos, por E. Vital y Kachipúcar, del Stud "Uña y Carne"; jinete: Gastón Saavedra | 3296 |
| 2.o Bizu Brummel (7), 54; M. Carrasco | 2145 |
| 3.o Barcinen (12), 51; R. Arredondo | 4777 |
| 4.o Castelete (16), 48; J. Miranda | 1103 |
| Chamoto (1), 58; S. Benavides | 3456 |
| Pawne (2), 56; E. Romero | 5893 |
| Fresco (3), 50; J. González | 659 |
| Testimonio (5), 56; J. Manríquez | 1415 |
| Tequesquitengo (8), 46; J. Gálvez | 881 |
| Girasol (9), 54; I. Saavedra | 560 |
| Happy Bar (10), 54; J. Pacheco | 7104 |
| Sagulla (13), 53; J. Farías | 1168 |
| Caro Nome (13), G. Núñez | 2238 |
| Terraza (14), 49; A. Orellana | 3613 |
| Laberinto (15), 47; R. Durán | 3029 |
| | 1537 |
| | 43774 |

GANADA por pescuezo; el 3.o a 1 1/4 de cuerpo. Tiempo: 1.19 3/5.
Corrieron todos.
Preparador: José González H.
DIVIDENDOS: Eº 0,62 y 0,22; 0,37 y 0,21.

**NOVENA CARRERA.— 1.300 metros.— 4a. serie.—**

| | G. |
|---|---|
| 1.o ESPUMOSO (7), 57 kilos, por Brezza y Estrella del Sur, del Stud "Preludio"; jinete: Oscar Saavedra | 5874 |
| 2.o Confusión (11), 49; R. Durán | 10529 |
| 3.o Bendix (3), 52; S. Arellano | 5889 |
| 4.o Sevillano (3), 55; G. Saavedra | 8608 |
| Gaviol (2), 57; E. Romero | 274 |
| Peleguén (4), 54; J. Farías | 1313 |
| Noromo (6), 52; S. Benavides | 5364 |
| Quesubín (7), 52; H. Soto | 2752 |
| Boomarang (8), 51; R. Arredondo | 2579 |
| Agradable (9), 49; J. Pacheco | 2340 |
| Sarmiento (12), 49; A. Hughes | 833 |
| | 46587 |

GANADA por 1/2 cuerpo; el 3.o a 1 1/2 cuerpo. Tiempo: 1.31 2/5.
No corrió el N.o 10, Chippendale.
Preparador: Delfín Bernal.
DIVIDENDOS: Eº 0,59 y 0,16; 0,14 y 0,17.

**DECIMA CARRERA.— 1.300 metros.— 4a. serie.—**

| | G. |
|---|---|
| 1.o FOXY (8), 53 kilos; por B. Fox II y Barbel, del señor Ernesto Lavín R.; jinete: Rigoberto Arredondo | 4324 |
| 2.o Perlita (13), 52; R. Durán | 5834 |
| 3.o Coliguano (4), 55; S. Arellano | 8974 |
| 4.o Narcisin (10), 53; G. Núñez | 2436 |
| 5.o Paso Firme (12), J. Farías | 1545 |
| 6.o Altier (6), 54; I. Saavedra | 1433 |
| Maxim (1), 59; G. Saavedra | 1133 |
| Minuta (2), 57; O. Saavedra | 607 |
| Betula (3), 56; L. Mejías | 676 |
| Mascagni (5), 55; E. Romero | 2591 |
| Burbuja (7), 53; C. Astorga | 16233 |
| Bazara (9), 52; J. Pacheco | 1673 |
| Venturosa (11), 53; H. Soto | 505 |
| Tovarich (14), 50; A. Orellana | 2318 |
| Categórica (15), 48; J. Miranda | 3416 |
| | 33984 |

GANADA por 1 1/4 cuerpo; el 3.o a 3/4 de cpo. Tiempo: 1.19 3/5.
Corrieron todos.
Preparador: Oscar Leiva.
DIVIDENDOS: Eº 0,64 y 0,20; 0,19 y 0,18.


¡ABRÍGUESE POR KILOS!
CALZONCILLOS Y CAMISETAS DE FRANELA
y toda clase de ropa interior de algodón.
VENTA POR KILOS — FABRICA LAUTARO — ESPERANZA 55

EMPRESA VIA SUR
VIAJA DIRECTO A: ANGOL Y TEMUCO
VIAJE INAUGURAL A ANGOL, DIA VIERNES 14
PASANDO POR LOS ANGELES MULCHEN Y COLLIPULLI
RESERVA DE PASAJES: PLAZA ALMAGRO ESQ. SAN DIEGO Y AVDA. BULNES 144 — FONOS: 68625 y 74849.

BARRACA DE FIERRO
JORGE CASTAN CARMONA
Arturo Prat 1754
Teléfono 54164

FIERRO REDONDO
ROLLO

| | |
|---|---|
| 1/4, kilo | $ 290 |
| 5/16, kilo | 255 |
| 3/8, kilo | 240 |

BARRAS

| | |
|---|---|
| 5/16, kilo | $ 265 |
| 3/8, kilo | 245 |
| 1/2, kilo | 245 |
| 5/8, kilo | 245 |
| 3/4, kilo | 240 |
| 7/8, kilo | 240 |
| 1", kilo | 240 |

Largos 6 a 10 metros
Canales, Bajadas, Caballetes:
$ 575 metro lineal

ARTEFACTOS
a 20 meses plazo
así vende
RADIO CITY

REFRIGERADORES

| | | |
|---|---|---|
| Refrigerador FREZZ-ETTE | mensual | Eº 29,00 |
| HUMBOLDT 7 pies | " | Eº 28,50 |
| HUMBOLDT 9 pies | " | Eº 30,00 |

LAVADORAS

| | | | | | |
|---|---|---|---|---|---|
| HOOVER - chica | mensual | Eº 8,00 | MIELE | mensual | Eº 14,70 |
| HOOVER - grande | " | Eº 11,40 | BENDIX AUTOMATICA | " | Eº 29,60 |
| HOOVER MATIC | " | Eº 21,70 | | | |
| BENDIX SINDERELLA | " | Eº 18,90 | | | |

JUGUERAS

| | | |
|---|---|---|
| SINDELITA La Reina | mensual | Eº 6,20 |
| FAMELA MOLINETTI | " | Eº 5,00 |
| FAMELA Royal | " | Eº 5,70 |

ENCERADORAS

| | | | | | |
|---|---|---|---|---|---|
| FAMELA | mensual | Eº 7,00 | FAKIR | mensual | Eº 12,00 |
| SINDELEN Triomatic | " | Eº 8,00 | ASPIRADORA FAMELA | " | Eº 4,80 |
| SINDELEN Economatic | " | Eº 6,60 | SINDELEN ARDILLA | " | Eº 5,00 |

| | | | | | |
|---|---|---|---|---|---|
| MAQUINAS DE COSER | mensual | Eº 8,30 | MAQUINAS DE AFEITAR PHILIPS - JET | mensual | Eº 5,00 |
| BATIDORA BRAUN | " | Eº 24,00 | | | |

TOCADISCOS AUTOMATICOS TODAS LAS MARCAS

RADIO CITY
ESTADO 64 y 90
DOS LOCALES PARA SERVIR A UD.

Esta es otra ventaja que le ofrece su ¡CUENTA DE AHORROS!

LA FAMILIA CRECE?...

entonces, solicite rápidamente un
PRESTAMO HIPOTECARIO
PARA
AMPLIACION O TERMINACION DE SU CASA
y obtenga hasta Eº 2.000
ADEMAS:
Préstamos para Compra de Propiedades Urbanas, hasta Eº 6.000
Para Predios Agrícolas, hasta Eº 6.000

BANCO DEL ESTADO DE CHILE
LA ANTIGUEDAD DE SU CUENTA Y EL PROMEDIO DE SUS SALDOS DE AHORRO DETERMINARAN EL MONTO DEL PRESTAMO

# Polla CHILENA DE BENEFICENCIA

## LISTA OFICIAL DE PREMIOS DEL SORTEO Nº 325 DE 9 DE ABRIL DE 1961 — EMISION DE 50.000 NUMEROS EN UNA SOLA SERIE — CENTESIMOS OMITIDOS

Sorteo N.º 325 - de 9 Abril - 1961

PREMIO MAYOR

**27249**

120 MIL ESCUDOS

**PRIMERA TERMINACION.-** LA DA EL PREMIO MAYOR.— EN CONSECUENCIA, TODOS LOS BOLETOS CUYA ULTIMA CIFRA SEA **9** COBRARAN Eº 13 EL ENTERO Y Eº 0,65 EL VIGESIMO.— LOS OTROS PREMIOS QUE OBTUVIERON ESTOS BOLETOS APARECEN IMPRESOS EN ESTA LISTA

**SEGUNDA TERMINACION.-** LA DA LA ULTIMA CIFRA DEL NUMERO SORTEADO INMEDIATAMENTE DESPUES DEL PREMIO MAYOR, SIEMPRE QUE NO SEA IGUAL A LA PRIMERA TERMINACION.— LOS BOLETOS CUYA ULTIMA CIFRA SEA **3** COBRARAN Eº 12 EL ENTERO Y Eº 0,65 EL VIGESIMO.— ESTOS PREMIOS APARECEN DETALLADOS EN ESTA LISTA CON LA INDICACION "TER".— LOS OTROS PREMIOS QUE OBTUVIERON ESTOS BOLETOS, TAMBIEN APARECEN EN ESTA LISTA

APROX. 27245 - 27246 - 27247 - 27248 - 27250 - 27251 - 27252 - 27253 - 27254 - 27255 - 27256 - 27257 - 27258 - 27259 - 27260 - 27261 - 27262 - 27263 - 27264 - 27265 - 27266 - 27267 - 27268 - 27269 - 27270 - 27271 - 27272 - 27273 - 27274 - 27275 - 27276 - 27277 - 27278 - 27279 - 27280 - 27281 - 27282 - 27283 - 27284 - 27285 - 27286 - 27287 - 27288 - 27289 - 27290 - 27291 - 27292 - 27293 - 27294 - 27295 - 27296 - 27297 - 27298 - 27299 - 27300 - 27301 - 27302 - 27303 - 27304 - 27305 - 27306 - 27307 - 27308 - 27309 - 27310 - 27311 - 27312 - 27313 - 27314 - 27315 - 27316 - 27317 - 27318 - 27319 - 27320 - 27321 - 27322 - 27323 - 27324 - 27325 - 27326 - 27327 - 27328 - 27329 - 27330 - 27331 - 27332 - 27333 - 27334 - 27335 - 27336 - 27337 - 27338 - 27339 - 27340 - 27341 - 27342 - 27343 - 27344 - 27345 - 27346 - 27347 - 27348 - 27349 - 27350 - 27351 - 27352 - 27353 - 27354 - 27355 - 27356 - 27357 - 27358 - 27359 - 27360 - 27361 - 27362 - 27363 - 27364 - 27365 - 27366 - 27367 - 27368 - 27369 - 27370 - 27371 - 27372 - 27373 - 27374 - 27375 - 27376 - 27377 - 27378 - 27379 - 27380 - 27381 - 27382 - 27383 - 27384 - 27385 - 27386 - 27387 - 27388 - 27389 - 27390 - 27391 - 27392 - 27393 - 27394 - 27395 - 27396 - 27397 - 27398 - 27399 - 27400 - 27401 - 27402 - 27403 - 27404 - 27405 - 27406 - 27407 - 27408 - 27409 - 27410 - 27411 - 27412 - 27413 - 27414 - 27415 - 27416 - 27417 - 27418 - 27419 - 27420 - 27421 - 27422 - 27423 - 27424 - 27425 - 27426 - 27427 - 27428 - 27429 - 27430 - 27431 - 27432 - 27433 - 27434 - 27435 - 27436 - 27437 - 27438 - 27439 - 27440 - 27441 - 27442 - 27443 - 27444 - 27445 - 27446 - 27447 - 27448 - 27449 - 27450 - 27451 - 27452 - 27453 - 27454 - 27455 - 27456 - 27457 - 27458 - 27459 - 27460 - 27461 - 27462 - 27463 - 27464 - 27465 - 27466 - 27467 - 27468 - 27469 - 27470 - 27471 - 27472 - 27473 - 27474 - 27475 - 27476 - 27477 - 27478 - 27479 - 27480 - 27481 - 27482 - 27483 - 27484 - 27485 - 27486 - 27487 - 27488 - 27489 - 27490 - 27491 - 27492 - 27493 - 27494 - 27495 - 27496 - 27497 - 27498 - 27499 - 27500 - 27501 - 27502 - 27503 - 27504 - 27505 - 27506 - 27507 - 27508 - 27509 - 27510 - 27511 - 27512 - 27513 - 27514 - 27515 - 27516 - 27517 - 27518 - 27519 - 27520 - 27521 - 27522 - 27523 - 27524 - 27525 - 27526 - 27527 - 27528 - 27529 - 27530 - 27531 - 27532 - 27533 - 27534 - 27535 - 27536 - 27537 - 27538 - 27539 - 27540 - 27541 - 27542 - 27543 - 27544 - 27545 - 27546 - 27547 - 27548 - 27549 - 27550 - 27551 - 27552 - 27553 - 27554 - 27555 - 27556 - 27557 - 27558 - 27559 - 27560 - 27561 - 27562 - 27563 - 27564 - 27565 - 27566 - 27567 - 27568 - 27569 - 27570 - 27571 - 27572 - 27573 - 27574 - 27575 - 27576 - 27577 - 27578 - 27579 - 27580 - 27581 - 27582 - 27583 - 27584 - 27585 - 27586 - 27587 - 27588 - 27589 - 27590 - 27591 - 27592 - 27593 - 27594 - 27595 - 27596 - 27597 - 27598 - 27599 - 27600 - 27601 - 27602 - 27603 - 27604 - 27605 - 27606 - 27607 - 27608 - 27609 - 27610 - 27611 - 27612 - 27613 - 27614 - 27615 - 27616 - 27617 - 27618 - 27619 - 27620 - 27621 - 27622 - 27623 - 27624 - 27625 - 27626 - 27627 - 27628 - 27629 - 27630 - 27631 - 27632 - 27633 - 27634 - 27635 - 27636 - 27637 - 27638 - 27639 - 27640 - 27641 - 27642 - 27643 - 27644 - 27645 - 27646 - 27647 - 27648 - 27649 - 27650 - 27651 - 27652 - 27653 - 27654 - 27655 - 27656 - 27657 - 27658 - 27659 - 27660 - 27661 - 27662 - 27663 - 27664 - 27665 - 27666 - 27667 - 27668 - 27669 - 27670 - 27671 - 27672 - 27673 - 27674 - 27675 - 27676 - 27677 - 27678 - 27679 - 27680 - 27681 - 27682 - 27683 - 27684 - 27685 - 27686 - 27687 - 27688 - 27689 - 27690 - 27691 - 27692 - 27693 - 27694 - 27695 - 27696 - 27697 - 27698 - 27699 - 27700 - 27701 - 27702 - 27703 - 27704 - 27705 - 27706 - 27707 - 27708 - 27709 - 27710 - 27711 - 27712 - 27713 - 27714 - 27715 - 27716 - 27717 - 27718 - 27719 - 27720 - 27721 - 27722 - 27723 - 27724 - 27725 - 27726 - 27727 - 27728 - 27729 - 27730 - 27731 - 27732 - 27733 - 27734 - 27735 - 27736 - 27737 - 27738 - 27739 - 27740 - 27741 - 27742 - 27743 - 27744 - 27745 - 27746 - 27747 - 27748 - 27749 - 27750 - 27751 - 27752 - 27753 - 27754 - 27755 - 27756 - 27757 - 27758 - 27759 - 27760 - 27761 - 27762 - 27763 - 27764 - 27765 - 27766 - 27767 - 27768 - 27769 - 27770 - 27771 - 27772 - 27773 - 27774 - 27775 - 27776 - 27777 - 27778 - 27779 - 27780 - 27781 - 27782 - 27783 - 27784 - 27785 - 27786 - 27787 - 27788 - 27789 - 27790 - 27791 - 27792 - 27793 - 27794 - 27795 - 27796 - 27797 - 27798 - 27799 - 27800 - 27801 - 27802 - 27803 - 27804 - 27805 - 27806 - 27807 - 27808 - 27809 - 27810 - 27811 - 27812 - 27813 - 27814 - 27815 - 27816 - 27817 - 27818 - 27819 - 27820 - 27821 - 27822 - 27823 - 27824 - 27825 - 27826 - 27827 - 27828 - 27829 - 27830 - 27831 - 27832 - 27833 - 27834 - 27835 - 27836 - 27837 - 27838 - 27839 - 27840 - 27841 - 27842 - 27843 - 27844 - 27845 - 27846 - 27847 - 27848 - 27849 - 27850 - 27851 - 27852 - 27853 - 27854 - 27855 - 27856 - 27857 - 27858 - 27859 - 27860 - 27861 - 27862 - 27863 - 27864 - 27865 - 27866 - 27867 - 27868 - 27869 - 27870 - 27871 - 27872 - 27873 - 27874 - 27875 - 27876 - 27877 - 27878 - 27879 - 27880 - 27881 - 27882 - 27883 - 27884 - 27885 - 27886 - 27887 - 27888 - 27889 - 27890 - 27891 - 27892 - 27893 - 27894 - 27895 - 27896 - 27897 - 27898 - 27899 - 27900 - 27901 - 27902 - 27903 - 27904 - 27905 - 27906 - 27907 - 27908 - 27909 - 27910 - 27911 - 27912 - 27913 - 27914 - 27915 - 27916 - 27917 - 27918 - 27919 - 27920 - 27921 - 27922 - 27923 - 27924 - 27925 - 27926 - 27927 - 27928 - 27929 - 27930 - 27931 - 27932 - 27933 - 27934 - 27935 - 27936 - 27937 - 27938 - 27939 - 27940 - 27941 - 27942 - 27943 - 27944 - 27945 - 27946 - 27947 - 27948 - 27949 - 27950 - 27951 - 27952 - 27953 - 27954 - 27955 - 27956 - 27957 - 27958 - 27959 - 27960 - 27961 - 27962 - 27963 - 27964 - 27965 - 27966 - 27967 - 27968 - 27969 - 27970 - 27971 - 27972 - 27973 - 27974 - 27975 - 27976 - 27977 - 27978 - 27979 - 27980 - 27981 - 27982 - 27983 - 27984 - 27985 - 27986 - 27987 - 27988 - 27989 - 27990 - 27991 - 27992 - 27993 - 27994 - 27995 - 27996 - 27997 - 27998 - 27999 - 28000 - 28001 - 28002 - 28003 - 28004 - 28005 - 28006 - 28007 - 28008 - 28009 - 28010 - 28011 - 28012 - 28013 - 28014 - 28015 - 28016 - 28017 - 28018 - 28019 - 28020 - 28021 - 28022 - 28023 - 28024 - 28025 - 28026 - 28027 - 28028 - 28029 - 28030 - 28031 - 28032 - 28033 - 28034 - 28035 - 28036 - 28037 - 28038 - 28039 - 28040 - 28041 - 28042 - 28043 - 28044 - 28045 - 28046 - 28047 - 28048 - 28049 - 28050 - 28051 - 28052 - 28053 - 28054 - 28055 - 28056 - 28057 - 28058 - 28059 - 28060 - 28061 - 28062 - 28063 - 28064 - 28065 - 28066 - 28067 - 28068 - 28069 - 28070 - 28071 - 28072 - 28073 - 28074 - 28075 - 28076 - 28077 - 28078 - 28079 - 28080 - 28081 - 28082 - 28083 - 28084 - 28085 - 28086 - 28087 - 28088 - 28089 - 28090 - 28091 - 28092 - 28093 - 28094 - 28095 - 28096 - 28097 - 28098 - 28099 - 28100 - 28101 - 28102 - 28103 - 28104 - 28105 - 28106 - 28107 - 28108 - 28109 - 28110 - 28111 - 28112 - 28113 - 28114 - 28115 - 28116 - 28117 - 28118 - 28119 - 28120 - 28121 - 28122 - 28123 - 28124 - 28125 - 28126 - 28127 - 28128 - 28129 - 28130 - 28131 - 28132 - 28133 - 28134 - 28135 - 28136 - 28137 - 28138 - 28139 - 28140 - 28141 - 28142 - 28143 - 28144 - 28145 - 28146 - 28147 - 28148 - 28149 - 28150 - 28151 - 28152 - 28153 - 28154 - 28155 - 28156 - 28157 - 28158 - 28159 - 28160 - 28161 - 28162 - 28163 - 28164 - 28165 - 28166 - 28167 - 28168 - 28169 - 28170 - 28171 - 28172 - 28173 - 28174 - 28175 - 28176 - 28177 - 28178 - 28179 - 28180 - 28181 - 28182 - 28183 - 28184 - 28185 - 28186 - 28187 - 28188 - 28189 - 28190 - 28191 - 28192 - 28193 - 28194 - 28195 - 28196 - 28197 - 28198 - 28199 - 28200 - 28201 - 28202 - 28203 - 28204 - 28205 - 28206 - 28207 - 28208 - 28209 - 28210 - 28211 - 28212 - 28213 - 28214 - 28215 - 28216 - 28217 - 28218 - 28219 - 28220 - 28221 - 28222 - 28223 - 28224 - 28225 - 28226 - 28227 - 28228 - 28229 - 28230 - 28231 - 28232 - 28233 - 28234 - 28235 - 28236 - 28237 - 28238 - 28239 - 28240 - 28241 - 28242 - 28243 - 28244 - 28245 - 28246 - 28247 - 28248 - 28249 - 28250 - 28251 - 28252 - 28253 - 28254 - 28255 - 28256 - 28257 - 28258 - 28259 - 28260 - 28261 - 28262 - 28263 - 28264 - 28265 - 28266 - 28267 - 28268 - 28269 - 28270 - 28271 - 28272 - 28273 - 28274 - 28275 - 28276 - 28277 - 28278 - 28279 - 28280 - 28281 - 28282 - 28283 - 28284 - 28285 - 28286 - 28287 - 28288 - 28289 - 28290 - 28291 - 28292 - 28293 - 28294 - 28295 - 28296 - 28297 - 28298 - 28299 - 28300 - 28301 - 28302 - 28303 - 28304 - 28305 - 28306 - 28307 - 28308 - 28309 - 28310 - 28311 - 28312 - 28313 - 28314 - 28315 - 28316 - 28317 - 28318 - 28319 - 28320 - 28321 - 28322 - 28323 - 28324 - 28325 - 28326 - 28327 - 28328 - 28329 - 28330 - 28331 - 28332 - 28333 - 28334 - 28335 - 28336 - 28337 - 28338 - 28339 - 28340 - 28341 - 28342 - 28343 - 28344 - 28345 - 28346 - 28347 - 28348 - 28349 - 28350 - 28351 - 28352 - 28353 - 28354 - 28355 - 28356 - 28357 - 28358 - 28359 - 28360 - 28361 - 28362 - 28363 - 28364 - 28365 - 28366 - 28367 - 28368 - 28369 - 28370 - 28371 - 28372 - 28373 - 28374 - 28375 - 28376 - 28377 - 28378 - 28379 - 28380 - 28381 - 28382 - 28383 - 28384 - 28385 - 28386 - 28387 - 28388 - 28389 - 28390 - 28391 - 28392 - 28393 - 28394 - 28395 - 28396 - 28397 - 28398 - 28399 - 28400 - 28401 - 28402 - 28403 - 28404 - 28405 - 28406 - 28407 - 28408 - 28409 - 28410 - 28411 - 28412 - 28413 - 28414 - 28415 - 28416 - 28417 - 28418 - 28419 - 28420 - 28421 - 28422 - 28423 - 28424 - 28425 - 28426 - 28427 - 28428 - 28429 - 28430 - 28431 - 28432 - 28433 - 28434 - 28435 - 28436 - 28437 - 28438 - 28439 - 28440 - 28441 - 28442 - 28443 - 28444 - 28445 - 28446 - 28447 - 28448 - 28449 - 28450 - 28451 - 28452 - 28453 - 28454 - 28455 - 28456 - 28457 - 28458 - 28459 - 28460 - 28461 - 28462 - 28463 - 28464 - 28465 - 28466 - 28467 - 28468 - 28469 - 28470 - 28471 - 28472 - 28473 - 28474 - 28475 - 28476 - 28477 - 28478 - 28479 - 28480 - 28481 - 28482 - 28483 - 28484 - 28485 - 28486 - 28487 - 28488 - 28489 - 28490 - 28491 - 28492 - 28493 - 28494 - 28495 - 28496 - 28497 - 28498 - 28499 - 28500

TIPOGRAFIA — Estado 371 — Santiago

NOTAS OFICIALES: 1.—LAS DOS TERMINACIONES ESTAN INDICADAS EN EL CUADRO CENTRAL. 2.—LAS APROXIMACIONES NO COBRARAN CENTENA, PERO SI, EL PREMIO QUE OBTUVIEREN EN EL SORTEO. 3.—LOS PREMIOS SE PAGARAN UNICAMENTE SEGUN ESTA LISTA OFICIAL DESDE EL LUNES 10 DE ABRIL DE 1961 HASTA EL 6 DE OCTUBRE DE 1961 (180 DIAS), CON EL DESCUENTO DEL 2% A LOS PREMIOS DE Eº 1.000,00, O MAS, QUE CORRESPONDE AL VENDEDOR DEL BOLETO; SI EL VENDEDOR FUERE SUBAGENTE DICHO 2% SE REPARTIRA ENTRE ESTE Y SU AGENTE. 4.—ADEMAS, EL PREMIO MAYOR TENDRA UN DESCUENTO DEL DIEZ POR CIENTO EN CONFORMIDAD A LO ESTABLECIDO EN LA LEY 13964. 5.—NO SE ATENDERA RECLAMO ALGUNO POR SUBSTRACCION, ADULTERACION DE BOLETOS O ERRORES QUE APAREZCAN EN LAS PUBLICACIONES DE DIARIOS, REVISTAS Y TRANSMISIONES DE RADIOS.

ALEJANDRO POLLEDO LUNA
Sub Gerente

GERSHAM CHADWICK VALDES
Notario

FRANCISCO RIVAS WALKER
Gerente

Nº 62337

SEGUNDA SECCION

# LA NACION

SANTIAGO DE CHILE — LUNES 10 DE ABRIL DE 1961

FUNDADO EL 14 DE ENERO DE 1917

EN SIERRA VELLUDA

# NUEVO RASTRO EN LA RUTA DEL DC-3

## PAÑOS QUE SEMEJAN FRAZADAS AVISTADOS DESDE EL AIRE

**Hoy concentran la búsqueda en esa zona**

Dos objetos que desde el aire se semejan frazadas, concentrarán hoy la búsqueda del desaparecido avión LAN DC-3 210 en la zona cordillerana al sur de Sierra Velluda, provincia de Bío Bío.

Los aviones que participan en la búsqueda saldrán en las primeras horas de la mañana de hoy, llevando observadores especiales, después de cumplir una agotadora búsqueda aérea todo el día de ayer.

Las incursiones aéreas comprendieron la zona cordillerana de Curicó a Victoria y territorio argentino. Se concentraron en los Nevados de Chillán, donde fueron observados desprendimientos que pudo haber causado el choque de un avión Andinistas que volaron en uno de los aviones de LAN-Chile consideran que esas grietas fueron causadas por los movimientos sísmicos de anteayer, ya que también se registran en todos los sectores de los Nevados. Sin embargo, la búsqueda seguirá hoy allí.

Las opiniones de técnicos de LAN-Chile siguen estimando que el avión con 24 personas a bordo cayó en la zona cordillerana, aunque no se descarta del todo la costa.

**LAS "FRAZADAS" DE SIERRA VELLUDA**

El avión Martin 262 despegó alrededor de las 9.45 horas de ayer desde Los Cerrillos.

Sobrevoló la zona cordillerana, pilotead o por Jaime Núñez y después concentró la búsqueda al sur de la Laguna del Laja, volcán Antuco y Sierra Velluda. Dos de los andinistas, Guillermo Silva y Gastón San Román, observaron a distancia aproximada a 20 kilómetros de Sierra Velluda, elementos de frazadas que se movían con el viento, como si alguien hiciera señas. Los paños eran de color amarillo intenso y coinciden con las frazadas que utilizan los aviones de pasajeros de LAN-Chile.

En la mañana de hoy, salieron dos andinistas a bordo de un avión Douglas DC-3, acompañados por observadores especiales de la Línea Aérea, a fin de identificar las señas.

**TERRITORIO ARGENTINO Y NEVADOS DE CHILLAN**

LA NACION sobrevoló la zona de rebusca en el avión Douglas DC-3 210 al mando del comandante Julio Benavides y llevando como copiloto a Sergio Olivares. El avión despegó a las 9.35 horas y salió al sur, para desviarse a la precordillera, a la altura del río Tinguiririca. Todas las montañas de la cordillera fueron sobrevoladas a baja altura y el avión se internó más al sur. Después de pasar por el Descabezado Grande, llegó al territorio argentino.

La zona de ese país, asignada al DC-3 208, comprendía los ríos Barrancas y Grande, lago Blanco y la Sierra de Cochicó. Se sobrevolaron los alrededores del volcán Tromen, de 15.748 pies de altura y otro de 10.433 pies, sin nombre aún en las cartas geográficas.

El reconocimiento no mostró rastros del avión perdido.

El DC-3 208 emprendió rumbo a los Nevados de Chillán, donde llegó a las 13.30 horas. Durante una hora fueron observadas todas las quebradas y los alrededores, cráter del volcán y faldeos cubiertos por nieve y roca.

Al noroeste se observa el desprendimiento de nieve, pero no se ven hay rastros del desaparecido DC-3 210. El escaneo donde se nota la falta de nieve y nieve está a unos 100 metros de la cumbre, en un lugar inaccesible. Otras grietas hay en todo el alrededor de los Nevados y las profundidades se notan de un intenso color azul.

**LA MISMA RUTA DEL AVION PERDIDO**

Después de reabastecerse de combustible en Concepción, el avión siguió a Los Angeles, que sobrevoló a las 16.20 horas. Desde esa ciudad continuó por la aerovía 45, la misma que siguió el avión perdido. Se hizo el recorrido y después de 35 minutos de vuelo, el avión se desvió a la izquierda, sobre un cajón al sur del río Ñuble.

La Línea Aérea Nacional, enterada de esos antecedentes, unidos con la colaboración del personal de la radioemisora de San Carlos, que patrullaban por su cuenta. Hasta anoche, los integrantes de la patrulla no habían regresado a San Carlos.

**LOS VUELOS ALREDEDOR DE LA LINEA ECUATORIAL**

Por el día de ayer, participaron en la rebusca quince aviones. Cuatro de ellos fueron B-26 de la Fuerza Aérea, uno de la Línea Aérea Cobre, uno de Carabineros, tres particulares y seis de la Línea Aérea Nacional.

La última empresa informó que durante los seis días de búsqueda, sus aviones han volado 223 horas de vuelo, lo que equivale al recorrido de 80.000 kilómetros, es decir tres veces la vuelta alrededor del mundo por la línea ecuatorial.

El consumo de bencina de los aviones alcanza a 150 toneladas, o sea, la misma cantidad que permitiría completar un convoy ferroviario con 50 vagones-estanque.

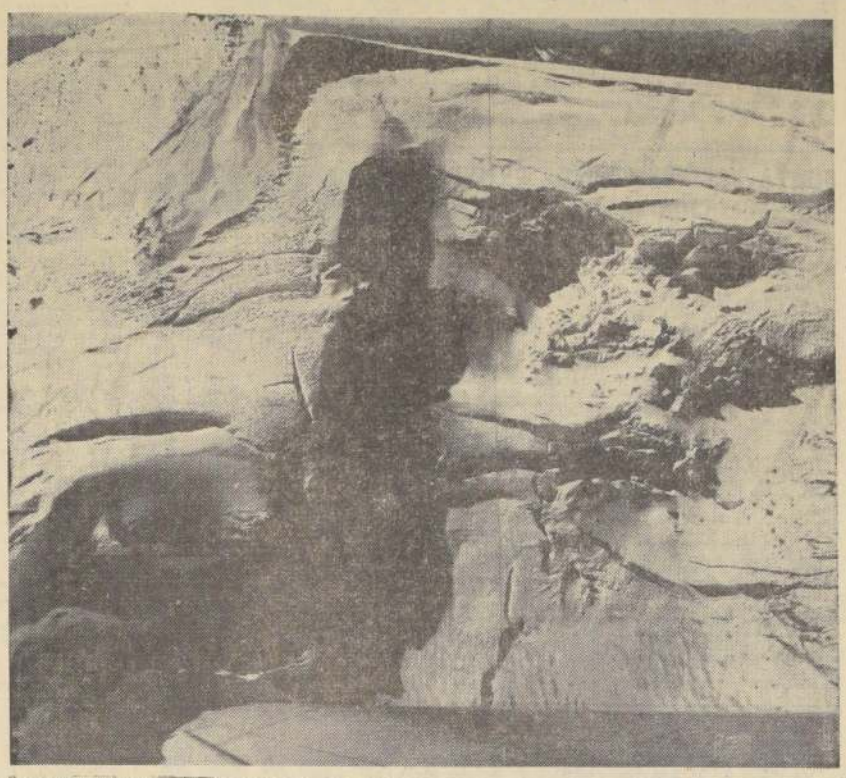

DESPRENDIMIENTOS EN LOS NEVADOS DE CHILLAN. — El grabado muestra los desprendimientos que se han registrado al suroeste de los Nevados de Chillán. Se estima que pudieron haber sido causados por el DC-3 210, perdido desde el lunes, al estrellarse contra los faldeos. La Línea Aérea Nacional tomó fotografías ayer, que serán sometidas a reconocimiento de expertos en la zona andina, para determinar si entre los desprendimientos pueden encontrarse restos extraños a la nieve. Hoy seguirá la búsqueda en esa zona y también en la Sierra Velluda, al sur de la Laguna del Laja. (Foto de Víctor Rojas)

## MISION COMERCIAL POLACA INICIARA HOY ENTREVISTAS

Los miembros de la Misión Comercial polaca, que llegaron el sábado al país, iniciarán sus conversaciones hoy, sobre intercambio entre ambos países con personeros del Gobierno, del Banco Central y de otros organismos relacionados con la economía.

Preside la Misión, el Viceministro de Comercio, Mediasky.

Extraoficialmente se informó que Polonia se interesa por cobre, salitre y otros productos, a cambio de maquinaria agrícola.

## El hijo de Clark Gable

HOLLYWOOD.— El hijo de Clark Gable, de dos meses de edad, hace su debut frente a la cámara, mientras es sostenido por su madre, Kay Gable. El pequeño John Clark Gable, único hijo del fallecido actor, nació el 20 de marzo, en el mismo hospital donde muriera su padre, el 16 de noviembre del año pasado.— (FOTO UPI).

# TRAGICAMENTE FALLECIO JEFE DE LA BASE NAVAL ANTARTICA

**El comandante Pedro González sufrió una fatal caída durante labores de reconocimiento**

Trágicamente dejó de existir ayer, en la base antártica "Arturo Prat", de la Armada, el Comandante de ésta, Capitán de Corbeta don Pedro González Pacheco.

El accidente, según informó oficialmente la Armada, se produjo a las 8.20 horas, mientras el capitán González efectuaba un ejercicio de reconocimiento por las laderas del picacho López, en la Bahía Soberanía, resbalando, y al golpearse violentamente se le produjo un trauma encefálico craneano, a consecuencia del cual falleció una hora más tarde.

**RASGOS BIOGRAFICOS**

El Capitán de Corbeta Pedro González Pacheco, se graduó de Guardiamarina el 16 de junio de 1944. A través de su carrera ocupó diferentes cargos y se desempeñó en diversos puestos. Fue instructor en las Escuelas Naval y de Defensa de Costa, Secretario Ayudante en la Dirección de Instrucción de la Armada, estuvo destinado a los Regimientos "Almirante Condell" y "Sargento Aldea", y embarcado en el ex acorazado "Latorre".

Sus innegables condiciones como instructor lo impulsaron a seguir un curso especial de Pedagogía en la Universidad de Chile, obteniendo su título profesional. Posteriormente, fue el ganador de una beca para completar estos estudios en España, donde estuvo por espacio de año y medio, embarcándose después en el buque escuela "Esmeralda", que en esa época efectuaba su crucero de instrucción por el Mediterráneo.

Ascendió al grado de Capitán de Corbeta el 16 de junio de 1958. Casado con la señora Gabriela Medel de González, deja ocho hijos.

La Armada informó, asimismo, que el resto de la dotación de la base se encuentra sin novedad, asumiendo el mando en carácter de subrogante, el 2.o Comandante, teniente segundo Enrique Novión Salinas.

## Sin novedad regresaron ayer aviones que buscaban al DC-3

**Texto del comunicado oficial que expidió la LAN, a las 21 horas**

Seis aviones LAN recorrieron la zona comprendida entre los cerros Lástimas Pejerrey, frente a Parral, y los Nevados de Chillán, por la precordillera y alta cordillera, regresando alrededor de las 18 horas, sin novedades. Las máquinas que patrullaron esa zona fueron 3 DC-3, 2 Martin y un Cessna, que llevaron al presidente de la Federación de Andinismo, señor Gastón San Román, a miembros de la Federación de Sky y de clubes de andinismo, periodistas y personal de tierra de Aerolíneas Argentinas, que sacrificaron su día de descanso a fin de colaborar en la búsqueda.

Hasta el día de hoy, los aviones de la LAN han volado 233 horas en busca del DC-3 210, tiempo en el cual llevan recorridos alrededor de 80.000 kilómetros, distancia que equivale a dar dos vueltas al mundo por el Ecuador.

Mañana, dos aviones DC-3 centrarán la búsqueda entre Talca y Los Angeles, por el lado de la precordillera argentina, adonde están autorizados para internarse hasta 46 kilómetros.

El tiempo para mañana, al igual que hoy, se presentara despejado.

# Modificarán reglamentos de cines y espectáculos públicos

LA MUNICIPALIDAD TRATARA ESTA MATERIA HOY, EN SESION ORDINARIA

Substanciales reformas al Reglamento General de Espectáculos Públicos debatirá hoy la Municipalidad de Santiago, en sesión ordinaria, al tratar el informe de la Comisión de Gobierno Interior sobre el particular.

La reforma tiene por objeto ampliar las facultades de los inspectores, a fin de establecer una fiscalización más rigurosa en todo tipo de espectáculos, algunos de los cuales se desarrollan en condiciones irregulares, como ocurre con el catch as catch can.

Sostiene el informe de la Comisión la regidora Margarita del Solar, quien se referirá esta tarde también al Reglamento que rige las salas de cines, cuya reforma se considera urgente en esferas municipales para sancionar con mayor severidad las frecuentes infracciones en que incurren los empresarios.

# JET DC-8 aterrizarán ahora en Los Cerrillos

**Ampliación de pista quedó terminada.— Los nuevos aviones podrán operar desde esta semana.**

En esta semana el aeropuerto de Los Cerrillos único aeródromo comercial de Santiago, estará en condiciones de recibir a los aviones Jet del tipo DC-8, Boeing-720 y Convair "Coronado". Hasta el momento sólo operaba con aviones Jet la BOAC y Aerolíneas Argentinas que trabajan con Comets que tienen características especiales que les permiten aterrizar en pistas más cortas.

Con los trabajos efectuados a cargo de la Dirección de Vialidad la pista tiene una longitud de 2.490 metros, habiéndose alargado en 260 metros en su cabezal norte y en 60 metros en su cabezal sur. Además se construyó una pista especial para el estacionamiento de los Jet que tienen un peso que fluctúa entre los 100 y 150 mil kilos.

La firma constructora Weteles, Balmaceda, Mathieu y Cía. realizó los trabajos bajo la supervigilancia de los ingenieros técnicos Reinaldo Bonn y Diego Castro Fuentes de la Dirección de Vialidad del Ministerio de Obras Públicas.

Todas las compañías aéreas que llegan al país y otras que tienen limitados sus vuelos a Lima y Buenos Aires se preparan para traer a nuestro país sus más modernos aviones, lo que dará por consecuencia un aumento de la corriente turística.

## Planta Piloto para industrializar la basura en 5 comunas

Esta semana será tratado en Consejo de la Corporación de Fomento de la Producción la venta a los Municipios del sector sur del predio "La Cañamera", de propiedad de esa institución, para establecer una planta piloto de industrialización de las basuras de las Comunas de San Miguel, La Cisterna, La Granja, San Bernardo y Puente Alto.

El procedimiento que se aplicará será el recomendado por el Servicio Nacional de Salud y que actualmente se aplica en La Serena. Consiste este sistema en la combustión "aeróbica" de las basuras, que se transforman en un abono cuyo principal efecto es mejorar la calidad de los suelos.

Esta iniciativa, que cuenta con el respaldo de la CORFO, se originó a raíz de una sesión celebrada en la Municipalidad de Santiago, en la cual se constituyó un Comité integrado por representantes de todas las Municipalidades del Gran Santiago y por personeros de la Conferencia Nacional de Municipalidades. En esa reunión se acordó abordar, en primer término, el problema del sector sur, donde ha hecho crisis la situación sanitaria por la falta de botaderos. La experiencia que se realizará en "La Cañamera" permitirá consultar la aplicación de este mismo sistema en otros sectores del Gran Santiago.

## ACTO INAUGURAL DE EL PEHUENCHE

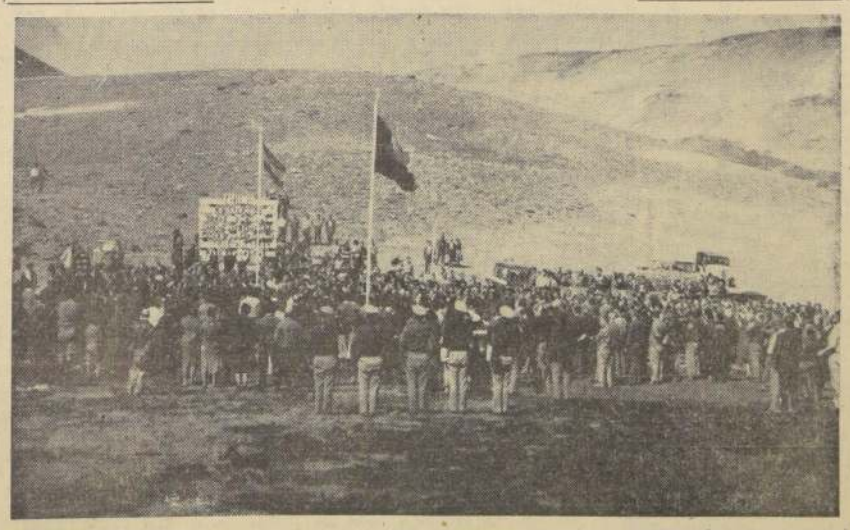

Cerca de 1.500 espectadores concurrieron a la ceremonia de inauguración de la ruta transandina que une Talca con Mendoza pasando por el paso de El Pehuenche a una altura de 2.500 metros sobre el nivel del mar. Las banderas de Chile y Argentina fueron izadas a los acordes del himno patrio de ambas naciones el sábado a las 14 horas. Posteriormente el Obispo de Talca, Monseñor Manuel Larrain, procedió a bendecir los monolitos con sus placas recordatorias que rezan: "El pueblo chileno en homenaje a la República Argentina en el día de la inauguración del camino internacional por el paso de "El Pehuenche", abril 8, de 1961" y "El pueblo argentino en homenaje a la República de Chile en el día de la inauguración del camino internacional por el paso de "El Pehuenche", abril 8, de 1961". A continuación hicieron uso de la palabra los Ministros de Obras Públicas de Chile y Argentina, el Intendente de Talca y el Gobernador de Mendoza.

## COLEGIO DE ENFERMERAS CONDECORA HOY A DECANAS DE LA PROFESION

**Hoy culmina celebración del "Día de la Enfermera"**

Hoy culminará la celebración del "Día de la Enfermera", iniciada ayer en esta capital, por iniciativa del Consejo Regional del Colegio de Enfermeras, con una reunión solemne, a las 11.30 horas, en el Colegio Médico. En esta ocasión la señorita Gladys Peake entregará distintivos destinados a reconocer simbólicamente la labor desarrollada por aquellas enfermeras con 30 o más años de actividad, que aún se hallan en ejercicio de su profesión.

El presidente del Colegio Médico, Dr. Ruperto Vargas, pronunciará un discurso en el local de la institución, Esmeralda 670.

A mediodía se servirá un almuerzo de camaradería, y en las primeras horas de la tarde se inaugurará la Exposición de Enfermería, montada en la Sociedad Médica.

Finalmente, a las 16 horas, en el mismo local, se iniciará una jornada de estudio, destinada a abordar el tema "Participación de la enfermería en el siamo de mayo 1960".

En el día de ayer se ofició una misa en la Capilla de la Universidad Católica. Acto seguido, numerosas enfermeras se dirigieron al Cementerio General, donde se rindió homenaje a la Dra. Cora Mayer, y enfermeras fallecidas.

DIEZ VACANTES

Señoritas Quieran Trabajar

Como Secretarias en 2 Meses

Ofrecemos Curso de Capacitación Secretarial Intensivo, que comprende: Dactilografía en máquinas eléctricas IBM y mecánicas Underwood, taquigrafía Pittman Comercial, redacción básica, organización de oficinas, práctica de archivos, manejo de máquinas de calcular, movimiento bancario, orientación profesional.

Finalizado el curso, se obtiene el Diploma de Secretaria Comercial ICB, siendo las egresadas presentadas por el Depto. de Relaciones y Colocaciones, a diversos puestos que ofrece el comercio, industria y banca.

Costo del curso completo, $ 100.000, pagaderos en cuatro cuotas quincenales, de $ 25.000 cu.

Nuestros egresados están trabajando en: Banco del Trabajo, de Chile, Italiano, Francés-Italiano, Londres, Arabe, Sur de Temuco, Crédito e Inversiones, Socorex, Isesa, Falabella, Empresa Robinson Crusoe, Banco O'Higgins, Mosso y Cía, etc.

Instituto de Capacitación Bancaria

(ICB)

AGUSTINAS 853 — OFS. 407-408 — 4.o PISO.

# Amplio apoyo al Plan Habitacional ratificó Convención de la Vivienda

● Conclusiones destinadas a perfeccionar el Plan y la legislación sobre arriendos y edificación, aprobó Convención del Frente de la Vivienda, que terminó ayer. ● Pedro Cáceres Corbalán fue reelegido como presidente nacional de la institución

**Amplio apoyo al Plan Habitacional del Gobierno y diversas iniciativas destinadas a perfeccionar dicho cuerpo legal, aprobó la Vigésimosexta Convención Nacional del Frente de la Vivienda, que se inició en nuestra capital el viernes último y que fue clausurada al mediodía de ayer.**

**Más de 80 delegados de los consejos provinciales y organismos departamentales, se hicieron representar en este torneo del Frente Nacional de la Vivienda, entidad que agrupa a fuertes sectores de pobladores, arrendatarios y compradores de sitios, de todo el territorio nacional.**

**La Convención que desarrolló sus actividades en el Auditórium del Ministerio de Obras Públicas y en la sede de la organización, Monjitas 580, estuvo dirigida por una mesa directiva que integraban Rosamel Prado, delegado de Concepción, como comisario; Juan Brito, de Valparaíso; Juan Carrasco, de Talcahuano, y Enrique Pizarro, de San Felipe, como presidentes; José Garcés, de Laguna Redonda; Cecilio Rodríguez, de Chillán, y Emilio Jiménez, de San Felipe, como secretarios; Miguel Schoerwer, de Concepción; Audilina Brave, de Santiago, y Julio San Martín, como secretarios de prensa.**

### IMPORTANTES CONCLUSIONES

En términos generales, la Convención del Frente de la Vivienda prestó amplia aprobación y dio todo su respaldo al Plan Habitacional que tiene en ejecución el Gobierno. El sábado último, una comisión de delegados visitó al Ministro del Interior y le expresó las felicitaciones de los socios de provincias por la aplicación del Plan Habitacional.

Con el objeto de superar el texto de la Ley Habitacional, la Convención adoptó diversas conclusiones, entre las cuales cabe mencionar las siguientes:

1) Que sea la CORVI quien construya en lo sucesivo las viviendas campesinas y las entregue a los trabajadores. Para este objeto se expropiarán terrenos y se construirán villas campesinas, debidamente independientes de la propiedad agrícola; los caminos de acceso al fundo serán de uso público;

2) Que se eleve el porcentaje asignado a la madre o esposa de 20 a 25 puntos, y el de los hijos, de 10 a 15, para los efectos de las adquisiciones de viviendas en la CORVI, a fin de asegurar que las adquisiciones beneficiarán a los grupos familiares más numerosos.

Se adoptaron, además, acuerdos en materia de legislación de arriendos, como es la idea de reformar la ley y otorgar a Impuestos Internos la facultad de fijar las rentas, cuyo monto se anunciaría mediante carteles colocados en los edificios. Igualmente, se acordaron diversas reformas a la legislación sobre cooperativas de viviendas y compra de sitios a plazo.

### NUEVA DIRECTIVA NACIONAL

Al término de la sesión plenaria de ayer la Convención procedió a elegir, por votación secreta, a los nuevos dirigentes nacionales del Frente de la Vivienda.

Por unanimidad, fue reelegido como presidente Pedro Cáceres Corbalán. El resto de la directiva quedó formado de la siguiente manera: secretario general, José Gutiérrez; de actas, Gildo Vergara; de finanzas, Jorge Rojas; de correspondencia, Víctor Gálvez; de organización, Francisco Aranda; de cultura, Arturo Fuentes; de propaganda y prensa, Audolina Bravo, y de archivo, Hilda Flores.

### ALMUERZO DE CAMARADERIA

Alrededor de las 14 horas, la directiva nacional del Frente y la comisión organizadora de la Convención, que presidió Abel Claveria, ofrecieron un almuerzo a los delegados, autoridades e invitados, que se desarrolló en un ambiente de gran camaradería y que se prolongó hasta las últimas horas de la tarde, al comenzar los convencionales de provincia a regresar a sus localidades respectivas.


**Agricultor**

APEROS PARA LABRANZA EN CARAMO Y SUELA

Reich y Cía. Ltda.

Avenida Bernardo O'Higgins 3786

FONOS 90206-97328

FRENTE DE LA VIVIENDA AGRADECE PLAN HABITACIONAL.— Delegados de provincias ante la Convención del Frente Nacional de la Vivienda, y dirigentes nacionales de esa unidad, durante la visita que realizaron el sábado último al Ministro del Interior, para agradecer al Gobierno el Plan Habitacional.

## JUNTA VECINOS "MUÑOZ GAMERO" PIDE SOLUCION A SUS PROBLEMAS

Una activa labor en pro de la solución de los problemas que afectan a los pobladores del sector, está realizando la directiva de la Junta de Vecinos "Muñoz Gamero", del barrio Recoleta-El Salto.

Hablando con LA NACION, Enrique Naranjo, presidente, y Enrique Gallardo, secretario de la Junta Vecinal, han dado a conocer las resoluciones adoptadas por el organismo, en favor de la ejecución de diversas obras de adelanto en ese sector:

**OBRAS DE ALCANTARILLADO.—** "La falta de tan elemental servicio en un barrio densamente poblado está creando un agudo problema sanitario", dijo a LA NACION Enrique Naranjo, presidente de la Junta de Vecinos "Muñoz Gamero".

"La cuestión se arrastra ya por más de diez años, sin que las autoridades comunales de Conchalí, ni del Servicio Nacional de Salud, hayan logrado darle solución". Es por esto que la directiva de la Junta y la asamblea de delegados, en reunión reciente, acordaron iniciar una intensa campaña y recabar el apoyo de los parlamentarios del Segundo Distrito, sin distinción de colores políticos, a fin de que se interese al Ministerio de Obras Públicas y a las esferas gubernativas, para que se busque solución definitiva a un problema que entraña una indiscutible gravedad, ya que atenta contra la salud pública de un extenso sector de la población santiaguina".

**APERTURA DE CALLES Y OTROS PROBLEMAS.—** "Por otra parte —dijo a nuestro diario el Secretario de la Junta Vecinal, Enrique Gallardo— la organización está empeñada en conseguir que las autoridades edilicias de la comuna adopten las resoluciones necesarias para la apertura de las calles Muñoz Gamero y Raquel, que no tienen salida ni hacia El Salto ni hacia Recoleta, lo que obliga a los moradores a andar cuadras y cuadras para encontrar locomoción hacia la ciudad". "De la misma manera —agregó— estamos trabajando a fin de lograr que se realicen los trabajos necesarios en el alfón de calle Gamero, entre Lucrecia y Guillermo, que provoca constantes inundaciones que perjudican al vecindario".

## BREVES GREMIALES

SOCIEDAD MUTUAL "ESTRELLA DE CHILE".— En la elección realizada por esta institución, resultó reelegida la directiva que preside Josefina Reveco y que integran Margarita de Pincheire, Graciela Vidaurre, Vitalia Acevedo, Margarita Navarrete y Jesús de Villalobos.

**SINDICALISMO DEMOCRATICO.—** En Valparaíso dictó una conferencia sobre "Función del Sindicalismo Democrático en la Sociedad Moderna", el dirigente de la ORIT, Serafino Romualdi, quien partió ayer por vía aérea a Buenos Aires, a fin de participar en la Séptima Conferencia Regional Americana del Trabajo, que se inaugura hoy en la capital argentina.

ESCUELA MUSICAL "ALMA DEL PUEBLO".— Este instituto, que dirige el maestro Pedro Troncoso Otero y que realiza una interesante labor de difusión artística en centros obreros, asilos, hospitales e instituciones, ofrece a los jóvenes, cursos de guitarra y mandolino. La matrícula está abierta en Nataniel 413.

## TABLAS DE LOS CONFLICTOS EN JUNTAS DE CONCILIACION PARA LA PRESENTE SEMANA

El presidente de las Juntas de Conciliación de Santiago, Fernando Ullman Leopold, ha dado a conocer la tabla de conflictos del trabajo, que tratarán los organismos durante la semana comprendida entre el 10 y el 15 de abril en curso.

La tabla de la Junta Permanente es como sigue:

LUNES 10 DE ABRIL

16 horas.— Obreros de curtiembre con Marinot S. A., 2a. audiencia.

16.05 horas.— Sind. Ind. con Salvador Caussade, 3a. audiencia.

16.10 horas.— Sind. Ind. con Duhalde, Beherán y Cía., 3a. audiencia.

16.15 horas.— Obreros de curtiembre con Manufactura de Cuero, 3a. audiencia.

16.20 horas.— Obreros de curtiembre con Raúl Etcheverry, 3a. audiencia.

16.25 horas.— Obreros de curtiembre con Rufino Melero S. A., 3a. audiencia.

16.30 horas.— Obreros de curtiembre con Daniel de Pablo y Cía., 3a. audiencia.

16.35 horas.— Obreros de curtiembre con Daniel de Pablo, 3a. audiencia.

16.40 horas.— Obreros de curtiembre con Ba sy Cía., 3a. audiencia.

16.45 horas.— Obreros de curtiembre con José Celaya, 3a. audiencia.

16.50 horas.— Obreros de curtiembre con Curtidos Malza S. A., 3a. audiencia.

16.55 horas.— Obreros de curtiembre con Gili Hnos., 3a. audiencia.

17 horas.— Obreros de curtiembre con Andes Curtiembre, 3a. audiencia.

17.05 horas.— Obreros de curtiembre con Juan Etchegaray, 3a. audiencia.

17.10 horas.— Obreros de curtiembre con Urrastarazu y Gurruchaga, 3a. audiencia.

17.20 horas.— Sind. Ind. con Peña Hnos y Cía., 3a. audiencia.

MIERCOLES 12 DE ABRIL

18.05 horas.— Sind. Ind. con Corporación de Radio de Chile, 2a. audiencia.

18.10 horas.— Obreros con Fca. de Cecinas La Valbuena, La Germania, Serena, La Emiliana, La Preferida, La Villarrica, Aybar S. A., Hispanachile, La Continental, Sol, La Barcelonesa, Las Soc. Ltda. La Harossi, La Valdivia, La Kassis Hnos., Ortiz, Klaber Hnos., Ramos, Productos Chile, 3a. audiencia.

18.30 horas.— Empleados Banco Nacional del Trabajo, 3a. audiencia.

VIERNES 14 DE ABRIL

18 horas.— Obreros con Cooperativa Ferroviaria Consumos, 2a. audiencia.

18.05 horas.— Obreros Bodegueros con Eduardo Jiménez G., 1a. audiencia.

18.10 horas.— Obreros Bodegueros con Desiderio Lira, 1a. audiencia.

18.15 horas.— Obreros Bodegueros con Julián Serrano, 1a. audiencia.

18.20 horas.— Obreros Bodegueros con Pedro Arqueros, 1a. audiencia.

18.25 horas.— Obreros Bodegueros con Eusebio Tapia, 1a. audiencia.

18.30 horas.— Obreros Bodegueros con José Domínguez, 1a. audiencia.

18.35 horas.— Obreros Bodegueros con Francisco Arroyo, 1a. audiencia.

18.40 horas.— Sindicato Ind. con Fcas. Unidas de Aceite, 3a. audiencia.

**JUNTAS ESPECIALES.—** Por su parte, las Juntas Especiales de Conciliación de industrias de la madera, construcción, metalurgia, química y textil, conocerán durante la semana de la siguiente tabla de conflictos del trabajo:

LUNES 10 DE ABRIL DE 1961

MADERA

18.40 horas.— Sindicato Industrial con Tarragó, Arias y Cía. Ltda., 1a. audiencia.

MARTES 11 DE ABRIL

CONSTRUCCION

16 horas.— Obreros con Leopoldo Ortega, 1a. audiencia.

16.05 horas.— Obreros con Alberto Abascal, 1a. audiencia.

16.10 horas.— Obreros con Fulget Chilena Ltda., 1a. audiencia.

MARTES 11 DE ABRIL

METALURGICA

18 horas.— Obreros con Borres, Gonzales y García Ltda., 1a. audiencia.

18.15 horas.— Obreros con Samuel Ward L., 2a. audiencia.

18.20 horas.— Sind. Ind. con Fabriciano Herrera (Precret), 3a audiencia.

MIERCOLES 12 DE ABRIL

QUIMICA

16 horas.— Sind. Ind. con Soc. Química Nacional (SOQUINA), 3a. audiencia.

JUEVES 13 DE ABRIL

TEXTIL

17.30 horas.— Sind. Ind. con Jacard y Pérez S. A., 1a. audiencia.

17.35 horas.— Sind. Ind. con Deik Textiles Soc. Ind. Comercial, 1a. audiencia.

17.40 horas.— Sind. Ind. Algodones Hirmas S. A., 1a. audiencia.

17.45 horas.— Obreros Manufacturas Cannard, 1a. audiencia.

17.50 horas.— Sind. Ind. Industrias Chilenas Sugar Ltda., 2a. audiencia.

17.35 horas.— Obreros Ind. Textiles Manzano Bajer, 3a. audiencia.

18.10 horas.— Sind. Ind. Moletto Hnos., 3a. audiencia.


*Invitacion*

La Sociedad Cooperativa de Consumo de Empleados Particulares (COOPEMPART) tiene el agrado de invitar a sus socios y familiares a un Desfile de Modas, en que se exhibirán las últimas creaciones para la temporada

OTOÑO-INVIERNO

La exhibición se efectuará el miércoles 12 de abril, a las 19 horas, en el edificio de la Cooperativa, Santo Domingo—Teatinos, 3.er piso.

LA GERENCIA

Las peticiones y ofertas de trabajo se publicarán tres días seguidos gratuitamente, pero si el interesado lo precisa puede enviarlas nuevamente para su nueva publicación por igual lapso.

### Ofrecen trabajo

SERVICIOS PARA FAMILIAS Y NEGOCIOS

$ 25.000.— Empleada sepa cocinar, 3 personas libreta. Santa Isabel 0728, pasado Salvador. 11-4-61

NECESITO empleada sepa algo de cocina, buen sueldo. Serrano 215. 11-4-61

NECESITO empleada sepa algo de cocina. Buen sueldo, Serrano N.o 215. 10-4-61.

NECESITO NIÑA para ayudar quehaceres de casa. Copiapó 719. 10-4-61.

MAESTRO o maestra de cocina competente. Morandé 810. (Hotel España). 11-4-61.

NECESITO señora como dueña de casa, puertas adentro, sin niños, para todo servicio, que sepa cocinar, para poca familia, no importa que no tenga libreta, nosotros le sacamos. Escribir: O. B. R. Carcahuen 124. Vendedor. 11-4-61.

COSTURA, SASTRERIA Y MODAS

NECESITO ayudantas vestoneras sepan embolillar, ojalar de primera. Otras hagan mangas, bolsillos interiores. Aprendizas colchar, forrar. Trabajo todo el año. Presentarse cualquier día de la semana. Patria Vieja 418. 2 cuadras Teatro Chile. 11-4-61

VESTONERAS confección hombres y niños, necesitamos. Sastrería Salazar. Av. Bernardo O'Higgins 2783. 11-4-61

NECESITO costureras telas de colchón, trabajo a domicilio. San Pablo 3122. 10-4-61.

NECESITO pantalonera confección, trabajo a domicilio. San Pablo 3122. 10-4-61.

NECESITO vestonero menor, 666 muestra. Santo Domingo 1124. 11-4-61

COMPOSTURERO obra grande, medida fina. Santo Domingo 1124. 11-4-61.

CUERPERO vestón medida, urgente. Santo Domingo 1124. 11-4-61.

PERSONA surza invisible se recibe a domicilio o en mi taller, necesito. Santo Domingo 1124. 11-4-61.

AYUDANTA adelantada vestón medida. Santo Domingo 1124 11-4-61

CAMISERAS finas, pecerolleras y tasaqueras aprendizas en costuras. Trabajo todo el año. Los mejores salarios. Eculerio Ramírez 1075. 11-4-61.

OFICIOS DIVERSOS

NECESITO joven práctico sepa albañilería, carpintería. Para pololo chico sin vicios. Serrano 215, 13.30 a 15 horas, únicamente. 10-4-61.

PROFESIONALES Y OFICINISTAS

NECESITASE señorita seria y responsable para la atención de oficina. Se le enseña escritura a máquina, taquigrafía, redacción y comercio, hasta convertirla en una perfecta secretaria-taquígrafa comercial, con un curso breve de práctica. Indicar pretensiones mínimas de sueldo, estudios y edad, escribiendo a: F. Peña. Bolsa del Trabajo. Casilla 81-D. 11-4-61

SE NECESITA señorita con experiencia en oficina de cobranzas, buena letra y con recomendaciones. Huérfanos 979. Of. 327. Fono 80918 11-4-61.

MATRIMONIO SIN niños se ofrece para trabajar en parcela y jardín por los alrededores de Santiago. Con recomendaciones. Tratar Avenida Colón 4834. Fono 484122. 12-4-61

SEÑORITA culta con excelentes recomendaciones, se ofrece para asea de departamento en casa de caballero solo o matrimonio solo, ojalá extranjero, puertas afuera o mediodía. Dirigirse a Yolanda Bravo. San Vicente 1546. 11-4-61

DUEÑA de casa se ofrece para matrimonio solo. Doña Enriqueta Sáenz R. Nataniel 434, casa G. 11-4-61

SEÑORITA bien recomendada se ofrece para hacer departamentos. Contestar a Gladys, Bolsa del Trabajo, Casilla 81-D. 12-4-61

SEÑORA se ofrece, para cuidar enfermo, puertas afuera. Ocho Norte 1580. Valdivieso. 10-4-61

JOVEN DE 17 AÑOS, de provincia, desea ocuparse en cualquier trabajo, ojalá puertas adentro. Con documentos al día, que tenga trato familiar y facilidades para estudiar. Carnet 920304, Santiago. Correo 5. Santiago. 10-4-61

N. S. V.— PORTERO, ascensorista, para hacer aseo y mandados, se ofrece, en oficina o industrias. Contestar a Bolsa del Trabajo. Casilla 81-D. 10-4-61

JOVEN DE 25 AÑOS se ofrece, soltero, como mesonero, barman, muy competente. Para dentro o fuera de Santiago. Walter Comisani, Catedral 1888. 10-4-61

MAYORDOMOS Y CUIDADORES

MAYORDOMO para edificio de departamentos, bodeguero, llavero para fundo, chofer, u otro trabajo análogo, se ofrece. Luis Muñoz. Providencia 1136 10-4-61

JUBILADO de Carabineros, 48 años, se ofrece como administrador, cajero o mayordomo para fundo, no importa ubicación, 14 años prácticos, sin pretensiones. Excelentes informes. Carnet 336703. M. Necochea 1385. Población J. J. Pérez. 10-4-61

A LAS INDUSTRIAS o bodegas se ofrece, como portero, vigilante, mayordomo de edificio de departamento o puestos similares. Raúl Téllez C. Bilbao 565. 10-4-61

MAYORDOMO para viña o fundo se ofrece, 13 años experiencia. Excelentes recomendaciones. Contestar a J. S. Z. Eyzaguirre 3724. Puente Alto. 10-4-61

VENDEDORES Y REPARTIDORES

VENDEDORES (AS), trabajo agradable, algunas horas, ganarán mucho. Huérfanos 757, oficina 213. Horas, 10 a 13.30 y de 17.30 a 18.30. 11-4-61

NECESITA vendedores con fianza de $ 3.000 para vender en las poblaciones Productos Zurita, de alta calidad para limpiar enseres de casa. Trabajo todo el año. Nataniel 2032, casa 4, de 8 a 10 y 16 a 20 horas. 11-4-61

VENDEDOR SEMANAL, clientela formada, se ofrece, con práctica de 15 años. Buenos informes. Sepúlveda. Fono 85315. 10-4-61

PERSONA JOVEN, con experiencia en ventas y cobranzas, busca puesto como cobrador o vendedor en firma responsable. Poseo buenas referencias. J. R. G. Gay 1759. 11-4-61

WALDO VEGA — 33 años de edad, soltero, se ofrece para trabajar en almacén o librería. Buenos antecedentes y recomendaciones. Contestar a Nueva Extremadura 5802. 12-4-61 Quinta Normal. 11-4-61

### Buscan trabajo

PROFESIONALES Y OFICINISTAS

PROFESORA especializada enseñanza, primeras letras, dá clases a domicilio, precios módicos. Brigadier de la Cruz 641. R. M. M. 11-4-61

AYUDANTE de cortador, estudiante de sexto año de comercio, se ofrece. Dirigirse a Moneda 2347. Fono 94622. 7-4-61.

PROFESOR primario jubilado, con vasta experiencia, honrrabile, hace clases particulares a niños principiantes y a alumnos atrasados de 1.o a 6.o preparatorias. También se ofrece a colegios particulares para clases en la tarde. Lo Encalada 894. Depto. 20. 10-4-61

JOVEN nortino, de 21 años, busca empleo en cualquier oficina o algo similar. 4.o año de humanidades rendido, buena presencia y excelente conducta, sin vicios y con recomendaciones de sus empleos anteriores. (Cía. Santa Bárbara y LAN). I. Zaro T. Fono 66173. 11-4-61

SEÑORA, 22 años, 4.o año de humanidades se ofrece para cualquier trabajo manual, ojalá en industria casera o para aprendiza, buena presencia, trabajadora, día entero o mediodía. Escribir Inés Campos. Santo Domingo 1367. 11-4-61

PERSONA activa, con preparación y experiencia en trabajos de oficina o similares ofrece sus servicios. Gran Avenida 7962, A. Contreras. 11-4-61

EX FUNCIONARIO de Carabineros, 45 años, buena presencia, capacidad y preparación, se ofrece para cualquier empleo de confianza o de responsabilidad. Sin grandes pretensiones. Los 3 Antonios 2762, E. C. 11-4-61

SECRETARIA estudios y práctica contabilidad, dactilografía y oficina en general. Dirigirse a Secretaria. Moneda 2816. Fono 90568. 11-4-61

EMPLEADO joven con conocimientos en trabajos de oficina, kardex, control de bodega se ofrece para puesto estable para fuera de Santiago. Habla diferentes idiomas, óptimas referencias. Contestar a Siegfriede. San Antonio 533. 11-4-61

UNIVERSITARIO desea trabajar por las tardes en oficina. Dirigirse a M. A. M. Ejército 670. 11-4-61

JOVEN con conocimientos generales de oficina, inglés y de tramitaciones bancarias, se ofrece para puesto de responsabilidad. Escribir a M. R. Bolsa del Trabajo. Casilla 81-D. 11-4-61

CONTADOR titulado se ofrece para trabajo de oficina, ya sea como secretario Tacturera, ayudante contador, etc. con sueldo vital, con vastos conocimientos comerciales. Moneda 1681, Fono 66238. 11-4-61

OFICIOS DIVERSOS

PINTOR responsable se ofrece, pinto y reparo su casa personalmente. Precios antiguos. Aurelio Ayala. Fono 65627. 11-4-61

SEÑORITA diplomada en bordados finos de las R. Adoratrices, recibe toda clase de bordados, especialmente bordados en oro, estandarte, banderines, insignias, también ropa infantil, juegos de camas, manteleria finas. Dirigirse a Elena Guzmán C. San Vicente 1546. 11-4-61

TECNICO especialista en trabajos de pinturas interiores y exteriores, precio obra vendida. $ 130 m12. Seriedad, honradez, buenos informes. Fono 95313. 11-4-61

MAESTRO tonelero se ofrece, libreta S. S. S. y certificados de antecedentes. Ing. Budge 186, Paradero 9 1/2, Gran Avenida. 11-4-61

TALABARTERO, se ofrece especialidad en monturas americanas (Cow-Boy) y todo trabajo repujado en suela. Fco. Bardesi 2297 por Mapocho al llegar a Cumming. 11-4-61

JOVEN se ofrece, como ayudante o aprendiz de electricista, carnet, antecedentes. Lautaro 1739 11-4-61

SERVICIOS PARA FAMILIAS Y NEGOCIOS

GARZON, barman de primera se ofrece, para trabajar o hacerse cargo de Club Social o Restaurante, con mucha experiencia en el ramo. También atiende toda clase de fiestas sociales. V. Acuña. Catedral 1888. 12-4-61

JOVEN SUREÑO se ofrece, como mesonero o garzón. Unión Americana 431. Ismael Muñoz. 12-4-61

DESEO TRABAJAR en cualquier especialidad, puertas adentro, buenas recomendaciones. Tengo 18 años. Escribir a Luis Morales V. Correo Central. 11-4-61


**CAJA NACIONAL DE EMPLEADOS PUBLICOS Y PERIODISTAS**

Nómina de Imponentes Pre-Seleccionados para comprar departamentos disponibles del Edificio N.o 42, de propiedad de la Institución, ubicado en calle San Antonio N.o 418, de esta ciudad.

Para un Dormitorio, Cuatro Departamentos Disponibles:

| Nombres | Proridad | Puntos | Nombres | Proridad | Puntos |
|---|---|---|---|---|---|
| Andino Medina, Rosa | 1 | 90 | Dorgambide Spoy, Josela | 5 | 52 |
| Farto Leiva, Magdalena | 2 | 90 | Padilla Jorquera, Dora | 6 | 52 |
| Ordenes Latapiat, Luisa | 3 | 60 | Coppia Rojas, Samuel | 7 | 46 |
| Cuevas Alvear, María | 4 | 56 | Ojalvo Claveria, Juan | 8 | 40 |

Para dos Dormitorios, Cuarenta y dos Departamentos Disponibles:

| Nombres | Proridad | Puntos | Nombres | Proridad | Puntos |
|---|---|---|---|---|---|
| Alvarado Moscoso, María | 1 | 172 | Goldsmith Morales, Enrique | 34 | 80 |
| Urzúa Echeverría, Adela | 2 | 162 | Valle Vallejos, Víctor | 35 | 80 |
| Lira Baeza, Venancio | 3 | 130 | Manzano Ojeda, Lourdes | 36 | 80 |
| Vallente Tapia, Heliodemos | 4 | 124 | Jacksic Rakela, Fabián | 37 | 80 |
| Tagle Cavieres, Victoria | 5 | 110 | Riveros Romanville, Federico | 38 | 78 |
| Bravaria Lazo, Víctor | 6 | 110 | Godoy Ciudad, Nieves | 39 | 74 |
| Chávez Valenzuela, Manuel | 7 | 110 | Pinto Véliz, Velia | 40 | 74 |
| Ivanovic Zuvic, Oviedo | 8 | 108 | Torché de Celis, Máximo | 41 | 74 |
| Campusano Elgueta, Rogelio | 9 | 106 | Quezada Veas, Raquel | 42 | 72 |
| Matus Galland, Roberto | 10 | 104 | Osorio Olivares, Raúl | 43 | 72 |
| Milnes Asenjo, Gonzalo | 11 | 104 | Laureada Soto, Luis H. | 44 | 70 |
| Guerra Román, María | 12 | 100 | Fredy Alcayaga, María | 45 | 66 |
| Maldonado Maldonado, Luis | 13 | 100 | Díaz Cárcamo, Eudocia | 46 | 66 |
| Gross Zepeda, Ester N. | 14 | 100 | Piña Lazo, Sergio | 47 | 66 |
| Calvo Gormaz, René | 15 | 100 | Vera Gallardo, Orfa | 48 | 64 |
| Franzolini Bernardis, Cecilia | 16 | 96 | Pérez Arancibia, Bernardo | 49 | 64 |
| Müller Rivera, Laura | 17 | 94 | Rodríguez Soumastre, Osvaldo | 50 | 62 |
| Vergara González, Daniel | 18 | 94 | Saravia Saravia, Elvira | 51 | 60 |
| Sierra Malebrán, Alberto | 19 | 94 | Ponzini Ibarrat, Jorge | 52 | 60 |
| Muñoz León, Guillermo | 20 | 90 | Toro Cárdenas, Gabriel | 53 | 58 |
| Pérez Carrete, Alfonso | 21 | 88 | González Anento, Elena | 54 | 56 |
| Urrutia Urrutia, Oscar | 22 | 88 | Vicencio Domínguez, Hto. | 55 | 54 |
| Barrios Tirado, Florencia | 23 | 88 | Ramírez Sánchez, Adriana | 56 | 54 |
| Bustos Becker, Palmira | 24 | 88 | Sánchez Díaz, Carmen | 57 | 52 |
| Leighton Ortiz, Clemencia | 25 | 86 | Larenas Moreno, María | 58 | 50 |
| Cortés Julián, Ana | 26 | 84 | Donoso Piña, Pedro | 59 | 46 |
| Rumbit Seiler, Ida | 27 | 84 | Salas Rojas, Abraham | 60 | 42 |
| Avilés, Pávez, Caunolicán | 28 | 84 | Silva Basualto, Luis | 61 | 40 |
| Saldías Ovarzún, Jorge | 29 | 84 | Keller Rosemblath, Fanny | 62 | 38 |
| Echeverría Alamos, Lidia | 30 | 82 | Cepeda, Bendroni, Humberto | 63 | 38 |
| Díaz Cárcamo, Rosaura | 31 | 82 | Méndez Segovia, Filomena | 64 | 30 |
| García Castro, Faustina | 32 | 82 | Gamboa Díaz, Teresa | 65 | 26 |
| Cortés Díaz, Hernán | 33 | 82 | | | |

Para tres Dormitorios, Nueve Departamentos Disponibles:

| Nombres | Proridad | Puntos | Nombres | Proridad | Puntos |
|---|---|---|---|---|---|
| Yancovic Jacksic, Dalio | 1 | 142 | Ramón Correa, Humberto de | 15 | 90 |
| Eyzaguirre Echeverría, Rafael | 2 | 142 | Cortés Bustamante, Elena | 16 | 88 |
| Torrejón Sotomayor, Juana | 3 | 136 | Fich Goldfarb, Benjamín | 17 | 84 |
| Vidal Schroeder, Severo | 4 | 130 | Lafoy Stuven, Luis | 18 | 78 |
| Davison Bascur, Marcos | 5 | 130 | Mac-Clure Aranguiz, Carlos | 19 | 78 |
| Smith Sánchez, Raúl | 6 | 120 | Valenzuela Valenzuela, Ant. | 20 | 76 |
| Hurtado O'Ryan, Rubén | 7 | 118 | Fuster Barrera, Roberto | 21 | 76 |
| Ureta Valdés, Rebeca | 8 | 110 | Mendoza Bañados, Humberto | 22 | 74 |
| Pardo Vera, Raúl | 9 | 104 | Esquinoza Nam, Federico | 23 | 74 |
| Muñoz Guzmán, Mario | 10 | 100 | Vallejo Lara, Manuel | 24 | 72 |
| Zanata Mella, Gabriel | 11 | 100 | Montero Gambos, Fernando | 25 | 70 |
| Amira Galán, Jorge | 12 | 98 | Méndez Fernández, Juana | 26 | 54 |
| Asun Frauca, Alejo V. | 13 | 96 | Aurique Mulica, Oscar | 27 | 44 |
| Hurtado Aguilar, Angel | 14 | 90 | Navas Bustamante, Luisa | 28 | 40 |

1.o.—Todos los imponentes indicados en la nómina disponen de cinco días, a contar desde el 10 de los corrientes, para formular reclamaciones respecto del puntaje asignado.

2.o.—Conocidos y atendidos éstos y de acuerdo a la ubicación definitiva que les corresponda en cada lista, los imponentes seleccionados podrán escoger su departamento, a contar del 2º del presente mes, en el mismo orden de precedencia —por puntos— que corresponda a cada Tipo de habitación.

MARIO GONZALEZ HERRERA
Gerente de Santiago

RAUL INFANTE YAVAR
Vicepresidente Ejecutivo



**MUEBLES DE OCASION**

47 — LIRA — 47

Permanente liquidación de muebles finos, a los precios más bajos en plaza.

LIVINGS.— Eº 95, abanico funcional bombé. Eº 180, living funcional, tapizado en louné. Eº 220, Capitoné en gobelino, cojines de plumas con flecos.

COMEDORES.— Eº 115, Normando, ocho piezas. Eº 180, funcional en mañio enchapado, tapiz lana. Eº 240, Chippendale, diez piezas, con filetes de marqueta.

DORMITORIOS.— 215 escudos, normandos completos. Eº 295, francés completo. Eº 220, funcional en mañio enjuncado.

Variedad en amoblados y muebles sueltos, imposible de detallar.

Despachos rápidos a provincias.



AFINAMIENTO DE MOTORES

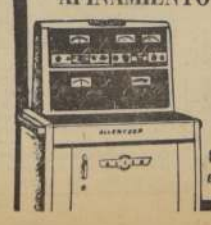

Y MECANICA EN GENERAL

GARAGE REILNALDO MEDINA C.

ERASMO ESCALA 2861-TEL. 95982



CARR Y CIA. S.A.C.

Junta Ordinaria de Accionistas

Por acuerdo del Directorio, cítase a Junta Ordinaria de Accionistas para el día 13 del presente mes de abril de 1961, a las 12 horas, en las oficinas de la sociedad, calle Bandera 5.o piso, a fin de:

a) Pronunciarse sobre la Memoria y Balance General correspondiente al ejercicio enero-diciembre de 1960;

b) Deliberar sobre cualquier asunto relacionado con el Art. 30 de los Estatutos Sociales.

c) Acordar el dividendo a pagar.

El registro de accionistas permanecerá cerrado desde el día 5 al 15 de abril de 1961, ambas fechas inclusive.

Director-Gerente

Santiago, abril de 1961.



VERA NEANTE MALETERIA MUNDIAL

EVITE INTERMEDIARIOS COMPRANDO DIRECTAMENTE EN FABRICA: MALETAS, PORTADOCUMENTOS Y BOLSONES SOLEGIALES, VALIJAS Y TODOS LOS ARTICULOS DEL RAMO.

MALETERIA "MUNDIAL"

21 DE MAYO 844 Y DIAGONAL CERVANTES 674

...FARLEY, PRESIDENTE DE COCA COLA Export Corporation, realiza una jira latinoamericana para conocer las ... embotelladoras de dicho refresco. En conferencia de prensa habló desde las bondades del refresco hasta de la política exterior norteamericana, pero por ningún motivo dio a conocer la fórmula secreta de la Coca Cola.

# En el mundo occidental sólo 2 países no consumen Coca Cola

**Muy pronto ocupará un lugar en el hogar y la casa de té japoneses.— Presidente de la Compañía productora visita Santiago**

Todo el mundo occidental, con excepción de Portugal y Paraguay, consume Coca Cola, la bebida morena con nombre sugerente pero que sus productores se niegan a explicar y a la cual Fidel Castro le cambió el sabor junto con nacionalizarla.

James Farley, presidente del directorio de la Coca Cola Export Corporation, ofreció una conferencia de prensa en la que no sólo se limitó a responder preguntas sobre la bebida sino que agregó impresiones sobre la política Kennedy y Latinoamérica, los aviones a chorro y la guerra fría.

Farley a los 73 años destaca como un hábil hombre de negocios pero que ha desempeñado también funciones importantes dentro del Partido Demócrata de Estados Unidos. Durante el período de Roosevelt, fue Director de Correos.

Con la visión de conjunto que da la experiencia, Farley señala que la labor del actual Presidente de los Estados Unidos, es más compleja y está orientada hacia un ángulo totalmente diferente a la política Roosevelt.

**NO HAY RESPUESTA.**— Con mucha soltura, el presidente de la Coca Cola no quiso explicar el origen del nombre de la bebida pero en cambio expresó que su jira actual tiene por objeto conocer a los embotelladores de cada país, donde se consume el producto. Prácticamente, dijo, se vende en todo el mundo occidental, salvo en Portugal y Paraguay y próximamente comenzará a refrescar a los japoneses. Detrás de la Cortina de Hierro, agregó, no se vende Coca Cola.

"En Cuba —informó—, Fidel Castro nacionalizó la Coca Cola pero se siguió produciendo con la materia prima que había en el país. Ahora, dijo, se vende un producto con ese nombre pero distinto al nuestro.

**NO HABRA OTRA GUERRA.**— Farley se muestra optimista sobre el régimen Kennedy y su política de buena vecindad con Latinoamérica. No cree en la posibilidad de una tercera conflagración mundial porque, según aclaró, no habrá posibilidad de sobrevivencia debido al enorme poder de destrucción de las potencias.

De paso, James Farley dedicó algunas frases elogiosas a los avances de la aviación que permiten moverse rápidamente de un país a otro a gente con tantos compromisos como él. Finalmente, dijo que Chile muy pronto contará con jets de grandes empresas de aeronavegación.

## ...on su habitual colorido se ...alizó Fiesta de Cuasimodo

**...ntas a caballo, ciclistas y motonetistas escoltaron al ...timo en su recorrido por los barrios de cada comuna**

...el entusiasmo tradicional de la Iglesia Católica celebró ... mañana de ayer, en ...mas inter y suburbanas de la capital, la Fiesta ...Cuasimodo, popularmente ...ida como "correr al ...", y en la cual se lleva ...ntisión Pascual a los ...mos a sus propias casas. ...ta festividad, que se cele...ntre el domingo si...ente de Semana Santa, tu...do especial realce en las ...ncias de las comunas de ...ntiago participando en ellas ...ntas, ciclistas y ...s a caballo, ciclistas y ...tonetistas que escoltaron el ...ntisión en su recorrido por ...ntro de cada comuna.

...esta ocasión, resaltó ...ticularidad la Fiesta de ...Cuasimodo, en la popular ...ma de San Miguel. La ...ta se inició a las nueve ...mañana, llevando el ...ntisimo en la parroquia ...especialmente engalanada con flores. A su costado y atrás iban huasos del sector, llevando banderas chilenas y pañuelos de vivos colores amarrados a sus cabezas. También participaron en la comitiva ciclistas y algunos motonetistas, que igualmente portaban sus propias banderas.

La procesión abarcó los más apartados rincones de la comuna, deteniéndose en casa casa que era necesario para impartir la Comunión Pascual. Todas las casas presentaban especial galanura, con imágenes sobre altares improvisados en las puertas. Al mediodía la procesión retornó a la Parroquia de San Miguel, donde el parroco R. P. Pedro Gilmartin impartió la comunión a los feligreses.

Un colorido igual revistió Cuasimodo en la Parroquia de Nuestra Señora de La Merced de El Salto, y en Conchali.

## TECNICO EN SUELOS LLEGA HOY DE EE. UU.

Hoy llegará a Santiago, el eminente agrónomo norteamericano, Dr. Guy D. Smith, Director de las Investigaciones de Reconocimiento de Suelos, del Servicio de Conservación de Suelos, del Departamento de Agricultura de los EE. UU.

El Dr. Smith, autor de interesantes trabajos sobre clasificación de suelos, su última publicación para el Congreso Mundial de Suelos, efectuada en Wisconsin, en 1960, revolucionó los métodos de clasificación de suelos, actualmente en uso.

Su viaje a Chile, gentileza del Departamento de Agricultura de los Estados Unidos, y la Organización de Estados Americanos (OEA), permitirá a los agrónomos chilenos, perfeccionar sus conocimientos profesionales, en el ciclo de tres días de trabajo, en la Escuela de Agronomía de la Universidad de Chile (interior de la Quinta Normal).

Las inscripciones para estos cursos se abrirán hoy lunes, y ahí se dará a conocer el programa definitivo de trabajo. A este ciclo quedan especialmente invitados, los señores ingenieros agrónomos que deseen asistir.

## Falleció el ingeniero Carlos Streuli Honhes

Ayer dejó de existir el distinguido ingeniero señor Carlos Streuli Honhes, después de una corta enfermedad. El señor Streuli había jubilado en los Ferrocarriles del Estado, donde prestó dilatados servicios y cumplió importantes misiones, granjeándose el aprecio de sus jefes y compañeros de labores.

## EN MAYO COMIENZA TRANSFORMACION DE LA PLAZA BAQUEDANO

El ensanche de toda la calzada norte de la Plaza Baquedano se iniciará el próximo mes, según se informó en esferas municipales.

En estos trabajos se invertirá la suma de tres mil escudos, y serán realizados por administración. La calzada norte quedará del mismo ancho que la calzada sur.

GONZALO EGUIGUREN, nuevo presidente de la Juventud Conservadora, agradece su designación. En la mesa: Enrique Cury, vocal; Max Griffin y Sergio Núñez, vicepresidentes.

# Mañana: alegatos ante el Tribunal Calificador

La atención política se concentrará esta semana en las audiencias públicas del Tribunal Calificador, ante el cual se iniciarán mañana los alegatos que inciden en las reclamaciones electorales deducidas en la provincia de Coquimbo.

Hoy, el Tribunal finalizará la revisión de los escrutinios de la provincia de Valparaíso.

**CAMARA.**— Mañana, a las 16 horas, la Cámara de Diputados celebrará una sesión especial, para analizar asuntos relacionados con los resultados de los comicios del 5 de marzo.

Esta sesión ha sido pedida por 31 diputados de oposición.

**SENADO.**— En su sesión ordinaria de mañana, el Senado votará la acusación constitucional que un particular ha presentado contra el Ministro de Defensa Nacional, Carlos Viel Infante, por presunta ilegalidad en la aplicación de la ley 8.895, que concede indemnización de desahucio al personal retirado de las Fuerzas Armadas.

En la Comisión de Hacienda del Senado, sigue pendiente el proyecto que aumenta la planta del personal de Correos y Telégrafos.

## CELEBRO JUNTA EL PARTIDO DEMOCRATICO

Junta General Ordinaria celebró ayer el Partido Democrático, bajo la presidencia del titular, Demetrio Muñoz, y actuando como secretario Luis Sepúlveda. Asistieron presidentes comunales de Santiago y delegados de las asambleas de San Antonio, Cartagena, San Bernardo, Providencia y el Departamento Femenino.

Luego de una cuenta del señor Muñoz sobre la marcha del partido en la provincia de Santiago, el Secretario General, Gumercindo Uribe, informó de su reciente visita a las asambleas de provincias.

Se agradeció la valiosa cooperación prestada el partido por el diputado radical, Jacobo Schaulsohn.

Finalmente, se leyeron comunicaciones de adhesión emitidas desde La Serena, Copiapó, Coquimbo, Concepción, Mulchén y Temuco.

# GONZALO EGUIGUREN, PRESIDENTE DE LA JUVENTUD CONSERVADORA

Gonzalo Eguiguren Hodgson fue elegido presidente de la Juventud Conservadora, por la Junta Nacional de la misma. En su lista, que obtuvo 29 votos, también triunfaron Sergio Núñez y Max Griffin, como vicepresidentes, y Enrique Cury, como vocal.

La Junta Nacional de la Juventud Conservadora se reunió, después de las 11 horas de ayer, bajo la presidencia de Raúl Riesco Neira.

Riesco formalizó su renuncia, la que tenía presentada desde hace quince días, y ofreció una amplia cuenta de su mandato, la que fue aprobada por unanimidad.

A continuación, Arturo Carvajal presentó la siguiente lista de candidatos: presidente, Rolando Molina Reyes; vicepresidentes, Humberto Crestá y Augusto Matte; vocal, Arturo Gardeweg. Por su parte, Jorge Barros Freire presentó la lista de Eguiguren, Núñez, Griffin y Cury.

De inmediato se procedió a la votación, la que arrojó 29 votos para la lista encabezada por Gonzalo Eguiguren, y 19 votos para la lista de Molina.

Entre sostenidos aplausos de la concurrencia, el nuevo presidente de la Juventud Conservadora agradeció su designación, y solicitó la colaboración de todos los jóvenes conservadores a la gestión de la nueva directiva. Asimismo, destacó la labor de la directiva saliente y pidió un voto de aplauso para el ex presidente, Raúl Riesco.

La sesión se levantó después de las 13.30 horas, y los candidatos de ambas listas, junto a varios miembros de la Junta Nacional, concurrieron después a un almuerzo de camaradería.

**DECLARACIONES.**— En la tarde de ayer, Gonzalo Eguiguren formuló la siguiente declaración:

"Como presidente nacional de la Juventud Conservadora, hago un llamado a la unidad de todos los jóvenes conservadores, porque la hora que vivimos exige que militemos infatigablemente tras la bandera de la renovación conservadora, que la opinión pública del país está esperando."

"En esta época de escéptico materialismo, la Juventud Conservadora, a la que debemos entregar lo mejor de cada uno de nosotros, debe significar un mensaje de esperanza para todas las inquietudes del espíritu de todos los hombres jóvenes de Chile."

"No emitiré sacrificios para interpretar con certeza, la fe, las intenciones y los anhelos de la Juventud Conservadora. Tomaré contacto con las bases de nuestro movimiento. Y, con la colaboración de todos, fortaleceremos nuestros cuadros de tal manera, que nuestro ideario tenga la expresión que necesita y merece."

"La directiva máxima del Partido, nuestros parlamentarios y todos los organismos conservadores pueden estar ciertos que la Juventud Conservadora iniciará una nueva etapa, en la que sólo tendrán cabida el sacrificio, el trabajo, la disciplina y el inquebrantable propósito de no transigir en la defensa y en la urgente concreción de nuestros sólidos principios doctrinarios."

## Ayer HOY y Mañana

● **Ministro de Defensa a Valparaíso**

Para revistar el nuevo submarino "Thomson", viajará hoy a Valparaíso el Ministro de Defensa Nacional, Carlos Viel Infante. El Ministro Viel, acompañado de altos jefes de la marina, se embarcará en el "Thomson" a las 10 de la mañana, en el muelle Prat. La nave será revistada en plena navegación. El Ministro Viel será agasajado con un almuerzo a bordo y regresará a Santiago en las primeras horas de la tarde.

● **Preestreno del film "La Respuesta"**

**En una función dedicada al cuerpo diplomático y autoridades nacionales, será exhibida hoy, a las 22 horas, en el Teatro Central, el documental (1 hora 10 minutos) "La Respuesta", que realizara el historiador Leopoldo Castedo en el sur de Chile, inmediatamente después de producido el terremoto del año pasado.**

● **Llegó Embajador de la RAU**

Vía Panagra llegó ayer a Santiago el nuevo Embajador de la RAU en Santiago, Youssef Al Ghamrawi. Funcionarios de la Cancillería y de la Embajada de la RAU le dieron la bienvenida en el puerto aéreo.

## SUPERINTENDENCIA DE ADUANAS

Comunica que las suscripciones al Boletín Oficial —edición año 1961— deben solicitarse, sin excepción alguna, a la siguiente dirección y antes del 15 de abril en curso:

**"SUPERINTENDENCIA DE ADUANAS SUBDEPARTAMENTO DE PUBLICACIONES CASILLA 1720, VALPARAISO".**

Se comunica, además, que, tratándose de una Publicación Oficial, el número de ejemplares será limitado. Las solicitudes de suscripción recibidas con posterioridad a la fecha antes señalada no serán consideradas por esta Superintendencia.


ESCUELA PROFESIONAL DE LABORATORISTAS DENTALES
EQUIPO Y TECNICA MODERNA
Profesorado titulado por Servicio Nacional de Salud
Ley N.o 11.233.
MATRICULA ABIERTA
— COMPAÑIA 1627 —

¿DESEA SER CADETE NAVAL?
Prepárese con tiempo
EN CURSOS ESPECIALIZADOS
Informes:
BANDERA 322
FONO: 66795.

PIELES
Nanur
atiende en:
Huérfanos 1044
6 piso. Tel. 68457

HOTEL CRILLON
LE CHEF DE CUISINE
recomienda hoy:
POLLONA YOKOHAMA
La Meilleure Cuisine Francaise de Santiago.
Soc. Hotelera Sulzo-Chilena Ltda.

REJAS Y PORTONES
de fierro. Escalerillas para bibliotecas. Facilidades.
Cerrajería "Chacabuco".
Chacabuco 511 - Fono 95619

ABRIL FACILIDADES MIL
ORDINA ALAMEDA 2981

ORGANIZACION EDUCACIONAL TECNICA "OET"
TAQUIGRAFIA DACTILOGRAFIA CURSOS
Escuela Comercial de Secretarias y Secretarios, de reconocido prestigio, que le capacita para desempeñarse en Empresas Fiscales, Particulares, Bancos, etc.
CURSOS RAPIDOS de 3 meses. CURSO ESPECIAL de 9 meses. Plan de estudio completo. Asignaturas: Taquigrafía, Dactilografía, Inglés, Contabilidad, Legislación Social, Leyes Tributarias, Derecho Comercial, Organización de Empresas, Aritmética Comercial, etc. DIPLOMAS.
COMPAÑIA 1627

EXCURSIONES PERMANENTES
A Mendoza, siete días
Hotel, Pensión completa
E° 58,50
Buenos Aires, 6 días
E° 96,60
Montevideo, 8 días
E° 135,—
Río de Janeiro, 8 días
E° 196,—
Estos precios incluyen pasajes por avión, ida y regreso.
AEROMAR
ALVAREZ y DABANCH
HUERFANOS 830 LOCAL 276
TELEF. 30637

2 ANTEOJOS EN 1
LEJOS CERCA CRISTALES BIFOCALES
TRAIGANOS SU RECETA
Rodolfo HAMMERSLEY
AGUSTINAS 1090

Todas las actividades exigen hoy día, el máximum de esfuerzo de cada uno de nosotros. Son los ojos entre todos los sentidos, los que asumen la responsabilidad, más importante. Ellos son órganos de control para todo lo que elaboran cerebro y manos.
Podemos asegurar por lo tanto que, la visión correcta, es un factor importantísimo para triunfar en la vida.
La mayoría de los efectos visuales, como todos sabemos, se corrigen eficazmente por medio de anteojos. Cuanto más exacto sea el cristal, más preciso será el anteojo. Para no tener dudas sobre la calidad y exactitud de los cristales, los que saben elegir prefieren cristales
ZEISS PUNKTAL
ZEISS PUNKTAL
CONOCIDOS MUNDIALMENTE POR SU ABSOLUTA EXACTITUD Y PUREZA
Exija esta marca en el cristal
DISTRIBUIDORES:
Optica TSCHUMI Huérfanos 769
Optica HAMMERSLEY Ahumada 215
Optica SANTIAGO Ahumada 58
Optica HAMMERSLEY Agustinas 1090

Lo más eficaz para mantener el cutis siempre limpio y libre de impurezas, es el uso constante del prestigioso...
Jabón DERMAL

PIELES
EL MAYOR SURTIDO DE PLAZA
Ventas por mayor y menor
CUEROS ARRIGOS
CHAQUETONES
ESTOLAS CUELLOS ETC.
ROYAL
ROYAL MOUTON LTDA.
HUERFANOS 724
Frente al teatro Rex
Fabricantes e importadores

PREGON
tigre OM
CAMION DIESEL
118/170 HP
4 VELOCIDADES CON DUAL
CARGA UTIL: 8 ton.
REMOLCABLE: 13 ton.
21 ton.
CALEFACCION Y VENTILACION
Concesionaria exclusiva de Fiat para Chile
AGROTECNICA S.A.C.I.
BANDERA 60 TELEFONOS 60150 60159

**LA NACION**

Empresa Periodística "LA NACION", fundada el 14 de enero de 1917.— AGUSTINAS 1269.— TELEFONO 82222.— CASILLA 81-D.

PRESIDENTE DEL CONSEJO: Fernando Claro Salas. DIRECTOR: Marcos Chamudes.

## Virtuoso

—Toca por oído...

## La cita de Río de Janeiro

Las dos Américas centran hoy su atención sobre Río de Janeiro.

Se inicia allí la Segunda Asamblea Anual de Gobernadores del Banco Interamericano de Desarrollo.

Esta reunión, técnicamente, debería limitarse a conocer el balance anual de la institución, y a orientar su política futura.

Pero, en el hecho, todo hace presumir que habrá de tener una trascendencia mucho mayor.

En efecto, las delegaciones han sido acreditadas en un nivel ministerial, y, en especial, la de los Estados Unidos, que aparece encabezada por Douglas Dillon, Secretario del Tesoro.

Necesariamente, habrá de considerarse el aporte de los Estados Unidos, de trescientos noventa y cuatro millones de dólares, para financiar una primera etapa del Plan Kennedy, y, por lo tanto, de esta misma iniciativa que tiende a promover una profunda transformación social y económica en América Latina.

No de otro modo se explica el interés del Presidente Kennedy en instruir personalmente a su Secretario del Tesoro, antes de que éste partiera a Río.

Obviamente ha querido hacerlo el portavoz de su pensamiento íntimo respecto de dicho Plan, que es el fundamento de su proyectada Alianza para el Progreso de las Américas.

En consecuencia, la previsible es que durante los cinco días de esta Conferencia se habrá de realizar, en un nivel hemisférico, el más interesante cambio de ideas y opiniones y, eventualmente, de iniciativas concretas, sobre la mejor manera de encarar los problemas del desarrollo y la prosperidad continental.

Prácticamente no se trata ya de formular diagnósticos, sino de aplicar la terapéutica social y económica que mejor convenga a la naturaleza de nuestros problemas y al bienestar de nuestras democracias, en la libertad y la justicia social.

Esto solo es, en sí mismo, altamente positivo.

## Noticias y filosofía

La cambiante actualidad noticiosa revela, mejor que los tratados de filosofía, la fugacidad de los sucesos humanos y la relatividad de todas las cosas.

Como en la correa sin fin de la industria, desfilan los acontecimientos, cada uno arrebatándole la atención al precedente, y siempre el último, aparentemente, más dramático y trascendental que el anterior.

La opinión pública sufre, así, una constante compulsión, y salta de un hecho a otro casi sin transición, olvidando, en la emoción de la última novedad, las preocupaciones que le deparó, hasta ese momento, la noticia recién desplazada.

Hace apenas unos días, la atención del público nacional estaba acaparada, casi exclusivamente, por el funesto incendio de un teatro céntrico. Pero como dicen que una tragedia nunca viene sola, todavía no se reponía del impacto emocional provocado por el siniestro, cuando el suspenso originado por la pérdida de un Douglas DC-3, de la LAN, ha venido a monopolizar sus preocupaciones, dominando a la conciencia nacional la angustia por su suerte y por las peripecias de la hasta hoy infructuosa búsqueda.

Siempre las multitudes han tenido órganos sensibles para vibrar con el devenir humano. Pero nunca antes como hoy, gracias al desarrollo prodigioso de las comunicaciones, el hombre corriente había estado más sometido a estas solicitaciones del acontecer mundial, que lo mismo pueden hacerlo feliz que aterrorizarlo, o proporcionarle una fugaz imagen de la felicidad.

Si la gente se mata en Argelia, aunque nosotros estemos a miles de kilómetros del sitio del suceso, no podemos permanecer indiferentes. Y si las nubes amenazan tormenta desde más allá del Telón de Hierro, es más que probable que millones de seres, en cualquier lugar del mundo, temblarán de angustia y miedo.

Esto es tan cierto, que ya no son sólo los sucesos nacionales los que nos conmueven y los que se reflejan en el interés por la actualidad. El coleccionista de cadáveres, de Dardignac, no pudo, en ningún momento, por mucho que nos apasionara su caso, apartar totalmente nuestra mente de otro asesino mucho más grande que espera el veredicto de la justicia en Israel. Y, sin embargo, Tierra Santa es, para los chilenos un mundo remoto, y los crímenes por los cuales se juzgará próximamente a Eichmann fueron cometidos hace cerca de veinte años.

En esta danza de las noticias, de la que el público ya no puede ni quiere privarse, los que llevan sobre los hombros la faena de Hércules son los medios informativos: diarios, agencias, radioemisoras. Como consecuencia del ámbito mundial en que se desarrolla hoy la batalla de la cambiante actualidad, el periodista se ha convertido en un galeote, que tiene que vivir atado al remo de los sucesos, en condiciones, si no más crueles, mucho más apremiantes que las de los forzados de las galeras de la Roma imperial. Al igual que el soldado en tiempo de guerra, ha de vivir con el dedo en el gatillo, listo para apuntar sobre la noticia, y cazarla para entregársela a su público. Esta esclavitud no es menos cierta por no haberla descubierto aún los sabuesos de la sociología, y alguna vez merecerá un tratado.

¿Qué nos deparará la próxima vuelta de la rueda noticiosa a los chilenos? Ojalá que sea la aparición del avión extraviado, con todos sus pasajeros y tripulantes ilesos. Sería, indudablemente, un milagro. Pero los milagros también son posibles en el reino de las noticias.

*POLIBIO*

## El continente pobre y analfabeto

**Por N. VIERA ALTAMIRANO**

*(De los Servicios Exclusivos de LA NACION)*

En verdad, debemos confesar que el nuestro es un Continente pobre y analfabeto. En la Reunión de Expertos de Santiago, la UNESCO ha vuelto a actualizar las realidades latinoamericanas: el 57 por ciento de la población es analfabeta y el ingreso per cápita de más del cincuenta por ciento no asciende a más de doscientos dólares por año. Con esos datos, lo que se quiere es un nuevo esfuerzo constructivo. La insistencia en poner de relieve nuestros males debe determinar, tarde o temprano, una acción rectificadora.

Desde luego que esta posición francamente desairada del llamado Continente de la Libertad y de la Democracia no debe ser motivo de desánimo; hace apenas ciento cincuenta años, en lo mejor de la Europa de hoy, el saber leer y escribir no estaba al alcance de las mayorías. El trabajador campesino continuaba como antes de la Revolución —mentalmente ceñido al pasado—. En las plazas públicas se azotaba y la horca substituía a la escuela para corregir aún pequeñas delincuencias. Durante todo el siglo pasado y aún a los comienzos del presente, Europa estaba a merced de sus reyes y se destrozaba con la primitividad y la infantilidad con que se van a destrozar —dentro de poco— los pueblos recientemente independizados del Africa. Y si en verdad esa Europa que se ha transformado en ciento cincuenta años, contaba con el patrimonio de una cultura que, de arriba abajo, iba a florecer para provecho de las masas, nosotros estamos en posibilidad —en la más manifiesta posibilidad— de hacernos de esa cultura, de apropiarnos de ese utillaje técnico del viejo mundo y transformar nuestra América, sacándola de la miseria y del analfabetismo a corto plazo —sin que este corto plazo deba tomarse como el que los demagogos profesionales prometen para engaño de los pueblos.

La UNESCO, al actualizar la realidad latinoamericana, ha tenido muy presente la íntima relación que existe entre la carencia económica de los pueblos y su carencia cultural. Nada más fácil de entender que un continente pobre tiene que ser un continente analfabeto y viceversa. Más todavía: se reconoce que en un mundo así, los medios de información —los periódicos, la radio, la televisión y la cinematografía— no podrán adquirir un desarrollo espectacular, pero sí pueden influir en él, advirtiéndose así una estrecha vinculación en el doble fenómeno social, de medios de información que avanzan a medida que se desarrolla la economía, y de una economía que adquiere mayor desarrollo gracias a esos medios de información. Por lo mismo, en la Reunión de Santiago, la UNESCO, al empeñarse en el desarrollo de los medios de información en la América Latina, dio por entendido que el resultado del esfuerzo está naturalmente condicionado por la realidad social.

Pero no todo está en saber leer y escribir, aunque allí esté el principio. La alfabetización puede garantizar la difusión dinámica del conocimiento, pero no de la sabiduría. Un pueblo alfabetizado está lejos de convertirse en un pueblo educado. No olvidemos que muchas veces el analfabeto que nos viene de Europa está mejor educado que el hombre que sale "sabido" de los centros superiores de estudio. La convivencia moderna en un mundo que es cada vez más libre y con un hombre cada vez más soberano, implica a cada uno la sujeción a un orden, la adaptación a un conjunto de normas, la identificación con una historia. La sociedad humana es un complejo cultural de honda raíz que se traduce en ideas y creencias, usos y costumbres, propósitos, tendencias y escogencias; y no es sólo el alfabeto el que va a producir al hombre que convivirá armónicamente con un medio determinado, aun cuando haya nacido en su seno.

La técnica moderna nos da ya máquinas para civilizar, máquinas eficaces para enseñar a leer y escribir, esa cosa necesitada para la ciudad, de igual modo que las que hacen posible su construcción material con el ladrillo, el vidrio, el hierro estructural y la corriente eléctrica. Tenemos ya, así, a la mano, los instrumentos, y sólo falta que a esa cantidad tremenda de máquinas civilizadoras se agregue otra tremenda cantidad de civilizadores capaces de salirle adelante a la nueva barbarie que podría representar un mundo letrado sin capacidad para captar valores morales.

Pero, a la vez, volvamos a señalar ese binomio social de la ignorancia y de la pobreza para no pasar por alto la parsimonia con que crece la economía aun en situaciones excepcionalmente favorables.

En el mejor de los casos conocidos, tomaría para nuestra América más de diez años duplicar el ingreso nacional. La necesidad de elevar la densidad democrática se junta a la urgencia de incrementar el ingreso. Tengamos presente que la Europa trasplantada al Nuevo Mundo necesitó de un siglo entero, de todo el siglo diecinueve, para convertir a los Estados Unidos en una potencia industrial.

Todos los esquemas de los sistemas totalitarios no han logrado quebrar la regla del crecimiento lento de la economía; y si en verdad, en algunas instancias, se impresiona al mundo con admirables conquistas técnicas, el deslumbramiento sólo es posible por el ocultamiento hábil de las deformaciones a que han sido sometidos los pueblos encadenados.

La tarea que confrontan los pueblos de América para acabar con el analfabetismo, con la desnutrición, con la pobreza, es tarea de grandes proporciones y de tremendas exigencias, cuyo cumplimiento sólo será posible con la cooperación de las grandes naciones y la moderación misma de parte de los mismos pueblos.

Porque el hecho real es que los agitadores sociales han hecho creer a las gentes que pueden acabar con la pobreza de la noche a la mañana.

*(A. L. A.)*

Es muy posible que este centenar de millones de analfabetos latinoamericanos sea susceptible de alfabetización a corto plazo. Hoy día, los medios audio-visuales multiplican al educador. Un gran profesor de matemáticas se multiplica por mil, gracias a los nuevos métodos, y de igual manera el maestro alfabetizador puede desbarbarizar a corto plazo vastas zonas.

APUNTES DE UN ESCOLAR:

## Ya tenemos mausoleo

Ayer, ya íbamos a comenzar a almorzar cuando llegó mi tío Anásforo, venía más contento que Raúl Rettig después de las elecciones; al comienzo creímos que se había sacado algún premio en la Polla, o que le había resultado alguna cartilla en el Chile. Pero una vez que sacó el habla —y siempre la saca después que le han ofrecido una copa de pisco—, nos explicó la causa de su alegría.

Resulta que en LA NACION venía una tremenda foto de don Luis Tello, el dueño de la Farmacia Huérfanos, y más abajo salía que el señor Tello acababa de regalar un mausoleo para enterrar a los artistas, sean éstos pintores, poetas, escritores, músicos, mimos, titiriteros, payasos o equilibristas.

Con razón andaba tan orgulloso mi tío Anásforo. Porque resulta que mi tío es re amigo de don Luis Tello, él lo llama "El Almirante" porque dirige la farmacia desde un verdadero puente de mando, con brújula, timón, compases y otros adminículos náuticos; sólo falta que le pida prestada la gorra de marino al Chicho Allende. Con razón también el negocio marcha viento en popa, y adentro de la botica hay más orden que en un acorazado. Yo no me explicaba por qué mi tío Anásforo iba siempre a la farmacia de don Luis, siendo que las aspirinas son iguales en todas partes, hasta que un día que lo acompañé las paré que mi tío no iba por las aspirinas propiamente tales, sino que para ver a las vendedoras, que son tan buenas mozas que de mirarlas llegan a doler las muelas.

Pero volviendo al asunto del mausoleo, yo creo que la idea del señor Tello es magnífica, ya que los artistas, que, como es natural, vivimos a palos con l'águila, salvo que le hagamos versos a Nikita, o dibujos en tinta china a Mao Tse Tung, teníamos vivo el problema de morirnos.

Porque si hay algo difícil en este país, es morirse. Actualmente es un lujo que sólo se pueden dar los ricos, ya que la CORVI sólo se ha preocupado de los vivos, y a los muertos, que los parta un rayo.

Así que ahora, después de morirnos, los artistas vamos a quedar más elegantes que la yegua del payaso, sobre todo si tomamos en cuenta que la tumba la va a proyectar el arquitecto León Prieto Casanova, que a mi juicio es el más indicado, ya que todos sus edificios parecen mausoleos, pero más redondos. No vaya a ser cosa, que ahora nos proyecte un mausoleo que parezca casa. Sería el colmo.

Pero ésos son pelos de la cola. La cuestión es que con la iniciativa de don Luis Tello, ya nadie nos va a venir echar en cara que los artistas no tenemos donde caernos muertos.

Bigote

POR EL CAMINO DE LA SALUD:

## Accidentes industriales

En 1958 se produjeron en el país 90.928 accidentes, de los cuales 30.488 ocurrieron en la industria. Cifras estadísticas menores a ésa corresponden a accidentes en la agricultura, pesca y caza, transportes, minería, construcción y el comercio.

Las causas que originan accidentes en la industria son diversas, pero la principal de ellas parece ser la falta de conocimientos adecuados, por parte del obrero, sobre el empleo de las máquinas y equipos; y, por consiguiente, su ignorancia acerca de la peligrosidad de las mismas, cuando son mal utilizadas.

Es posible, pues, mediante una educación práctica y la divulgación de normas sobre seguridad industrial, evitar en gran medida estos accidentes.

El Servicio Nacional de Salud, que con motivo de la celebración del Día Mundial de la Salud ha iniciado una campaña nacional destinada a disminuir el número de los accidentes de todas clases, como una forma de defender la integridad física de las personas, está preocupado de este problema, en especial, y dispuesto a proporcionar toda clase de antecedentes a quienes los soliciten. Para esos efectos, basta con dirigirse a Mac Iver 541, tercer piso, oficina 310, donde funciona la oficina de Relaciones Públicas de la institución.

Como norma práctica para evitar la repetición de accidentes industriales, es aconsejable observar, en cada caso, la causa precisa que ha ocasionado el accidente, a fin de adoptar las medidas que sean procedentes para evitarla en el futuro.

PINCELADAS.—

## Fútbol

Todavía saboreábamos el triunfo del cuadro chileno sobre el alemán, cuando vino Olimpia, de la tierra de los macheteros, y nos sacudió, como para despertarnos de un lindo sueño. Los paraguayos, que siempre han sido bravos en estas lides, golearon nada menos que a nuestro glorioso Colo Colo, que es buena parte del seleccionado, que llenáramos de elogios.

Los técnicos de la galería opinaron que ayer los de casa jugaron como la mona, que esto y que lo de más allá, que no están en forma nuestros muchachos, que los gustos nos duran poco y que ahora hay que esperar otra ocasión para ver si somos capaces de oponernos a equipos superiores.

En el fondo, no sabemos ganar con tranquilidad, y cuando perdemos, nos tiramos al suelo. ¡Y pobres cracks! Ya no sirven para nada, ya no son genios del fútbol, sino infelices "pichangueros" que no valen un cobre.

El día en que los triunfos futbolísticos nos sean habituales, las derrotas van a incidir muchísimo hasta en el carácter de la ciudadanía. Porque muchos creen que para ser verdaderamente grandes en el concierto de las naciones civilizadas hay que obtener un campeonato, como quien dice una supremacía representada por goles... Ya sabemos lo que puede significar un gol más o menos en las conversaciones que se producen los lunes en la oficina; antes de abrir la máquina de escribir o de disponerse a atender al público.

¡Imagínense Uds. lo que ocurriría si un milagro nos pusiese en el puesto de honor de los futbolistas del mundo...!

*O. CABRERA LEYVA*

## ARTE Y CULTURA

## UN MANIFIESTO LANZA GRUPO DE ESCRITORES DE LA SE

**Hay dos listas inscritas para la elección, que comienza el 1**

Como en ocasiones anteriores, la elección del directorio de la Sociedad de Escritores de Chile ha provocado un clima de expectación en todos los círculos literarios, especialmente después de conocerse los nombres que integran cada una de las dos listas inscritas hasta el momento. Uno de los grupos, que lleva como candidatos a los escritores Esther Matte Alessandri, Guillermo Atias, Rubén Azócar, Luis Enrique Délano, Mario Ferrero, Gonzalo Rojas, Luis Merino Reyes, Antonio Campaña, Diego Barros Ortiz, Enrique Lihn y Miguel Saldel, ha lanzado anoche un manifiesto, del cual extractamos, los párrafos más significativos:

**ASPIRACIONES**

(!) "Es lamentable que la inmensa mayoría de los escritores nacionales carezca de posibilidades editoriales. De poco sirven los concursos, si el autor laureado no puede publicar sus obras o lograr eco en una vasta masa de lectores".

(!) "Los candidatos de nuestra lista se proponen, entre otros objetivos: apresurar la adquisición de un inmueble que sirva para constituir el hogar y museo del escritor; impulsar la mejor distribución del libro en Latinoamérica, mediante la disminución de las barreras; el establecimiento de una librería interamericana, vitalizar y difundir en mejor forma la revista de la SECH; perfeccionar el Premio Nacional de Literatura, de manera que los escritores laureados tengan plenas facilidades de conocer a su país y sus obras sean editadas por el Ministerio de Educación y divulgadas en los establecimientos escolares; organizar audiciones literarias que sean transmitidas por las más prestigiosas emisoras del país; auspiciar ediciones populares de libros chilenos que, como otros países americanos lo hacen, permitan la más amplia difusión de nuestra literatura entre los sectores más amplios de la población".

**LA 2a. LISTA**

La otra lista, confirmada por LA NACION, es la llamada de unidad gremial, cuyos candidatos son los escritores Julio Barrenechea, Chela Reyes, Julio Arriagada Augier, Alberto Cam... rres, Camilo Pere... Leoncio Guerrero, ... Gómez Libano, Ca... Correa, Miguel A... men Castillo y Sa... tu.

La elección comi... y se prolongará hasta ... del presente mes.

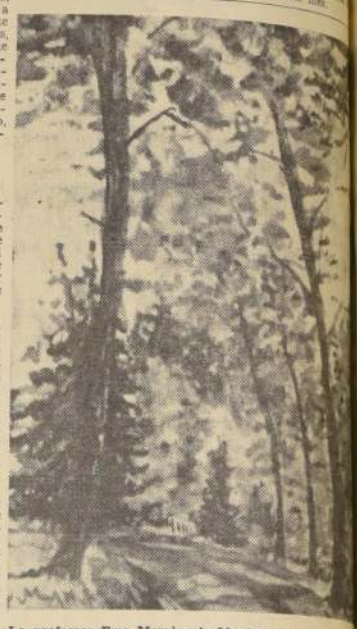

La profesora Ema Morales de Menéndez, alumna estr... en las Escuelas de Temporada sobre pintura que h... zado la Universidad de Chile, inaugura hoy, a las 1... una exposición de acuarela. Como maestra primaria, ... el norte y el sur de Chile, donde se ha inspirado p... producir paisajes como el del grabado. La muestra ... fuará en la Sala Previsión del Banco de Chile, San ... nio 327, subsuelo. La entrada es libre.

## Conferencias, Exposiciones, Músic

**PERMANENTE**

MUSEO DE BELLAS ARTES.— Reabierto al público, en horarios habituales, de mañana y tarde.

MUSEO DE HISTORIA NATURAL.— Reabierto en los días hábiles. Horarios de mañana y tarde.

MUSEO PEDAGOGICO.— Dieciocho 145. De lunes a viernes: 14.30 a 19.30 horas. Días sábado: de 9 a 12.30 horas.

MUSEO DE ARTE POPULAR.— Cerro Santa Lucía. Martes a sábado: de 10 a 12.30 y de 15 a 18.30 horas. Días domingo: de 15 a 18 horas.

MUSEO HISTORICO NACIONAL. — Miraflores 50. De martes a sábado: 9 a 12.30 horas y 15 a 18 horas. Días domingo: de 15 a 18 horas.

PALACIO DE LA ALHAMBRA.— Compañía 1340. De lunes a sábado: 10 a 13 horas, y 16 a 21 horas.

BIBLIOTECA NACIONAL —Alameda esquina Mac-Iver. De lunes a viernes: 9 a 12.30 y 15 a 20.30 horas. Sábado: 9 a 12.30 y 15 a 20 horas. Días domingo: de 15 a 18 horas.

MUSEO DE ARTE CONTEMPORANEO.— Reabierto en horarios habituales, excepto los días lunes.

MUSEO BENJAMIN VICUÑA MACKENNA.— Avda. Vicuña Mackenna 94-A. Martes a sábado, de 15 a 18 horas. Domingo, de 10 a 13 horas.

**HOY**

JOVEN PINTURA— ... de pintores jóvenes ... En la Sala Libertad, ... tinas 1032, piso tercero.

ESPACIO Y COLOR ... LA PINTURA ESPAÑO... Exposición de pintura ... tracta de España. Mu... Arte Contemporáneo.

MAGDALENA LOZA... Oleos en la Sala de la ... versidad de Chile.

DIBUJO INFANTIL... posición de la Escuela ... rimental de Educación ... til, en la Sala del Ban... Chile. (Huérfanos 972.

EMA MORALES.— ... sición de Acuarelas, ... Sala Previsión del Ban... Chile (San Antonio 10 ... terráneo). Se inaugura ... 19 horas.

## LOS PRODIGIOS DE LA CIENCIA ... LA REHABILITACION DE LISIAD...

A comienzos de este mes, una señora chilena, doña María Letelier, domiciliada en el barrio Recoleta, se dirigió a México, por vía aérea, con el objeto de que el Instituto Mexicano de Rehabilitación de Lisiados, que se levanta en la capital azteca, en un terreno de más de cincuenta metros cuadrados, cedido por el Gobierno de aquel país, no sólo le fabrique y ajuste las prótesis para los miembros que ha perdido, sino, también, que la deje en condiciones de valerse ... teramente por sí misma, como si jam... biera sido víctima del terrible accide... la baldó. ¿Y por qué México?, dirá ... alguien. Porque en nuestra América ... nica se hacen muchas cosas notables ... plares, que ni siquiera nosotros —... americanos— sabemos.

**"POR SUS PIES"**

Los milagros logrados por la ciencia y la técnica en el Instituto de marras son tan extraordinarios, que sonarían a fábula si no hubieran sido registrados y difundidos por las más importantes publicaciones científicas del continente. Daremos ejemplos. El Jefe del Departamento de Fabricación de Brazos Artificiales carece de uno. Esto, sin embargo, no le impide hacer operaciones tan complejas como abrocharse los botones de la camisa o tocar el violín. Hay enfermos que, habiendo perdido las dos piernas, han salido del Instituto —como se dice— "por sus pies", tranqueando casi con la misma seguridad y aplomo de quien disfruta de sus miembros normales. En la misma institución trabaja un muchacho a quien un fatal accidente le privó de sus dos brazos. Hoy, este mocetón escribe correctamente con ganchos articulados, de movimiento automático.

Se estima que el Instituto recupera, anualmente, a unos mil quinientos lisiados, que pueden reintegrarse a la vida ordinaria y dejar de ser un peso muerto para sus familiares y amigos. La trascendencia de esta obra es enorme, si se piensa que la población baldada del país hermano es superior a seiscientas mil personas. Además, el Instituto recibe alumnos extranjeros —en especial, hispanoamericanos—, para dar a su misión un carácter continental, y, recientemente, ha comenzado a recibir enfermos procedentes de países amigos, como es el caso de nuestra compatriota, la señora Letelier, quien pudo viajar gracias a la diligencia y celo del Embajador Ortiz Hernán.

**OBRA DE UN PERIODISTA**

Creador del Instituto es un periodista vastamente conocido. Nos referimos a Rómulo O'Farril, presidente y gerente general de la poderosa empresa periodística que edita los rotativos "Novedades", "Diario de la Tarde" y "The News". O'Farril sufrió un doloroso accidente automovilístico, en uno de sus viajes a Europa, a consecuencia del cual fue necesario amputarle la pierna izquierda. Internado en el Instituto de Rehabilitación de la Marina de los Estados Unidos, fue dotado de una pierna tan perfecta, que, desde entonces, puede caminar, correr, subir y bajar escaleras y nadar, sin sufrir la menor molestia.

Esta experiencia despertó en O'Farril el deseo vehemente de ir en ayuda de los seiscientos mil lisiados de su patria, y de los muchos miles más dispersos a través de nuestra América Hispánica, poniéndose, con singular brío, a trabajar en la creación del Instituto, que abrió sus puertas en marzo del año pasado. Los resultados —insistimos— ... do prodigiosos, y par... guardar relación con ... vedad del período ... trabajando. Digase, ... bargo, en honor a la ... que parte de esta éxito ... be a la personal ... que ha prestado al ... tituto su colega ... no, cuyo director ... tido sacrificios por ... su rápido montaje. EL INSTITUTO POR ... Cuatro departamentos ... mentales tienen a su ... delicada y compleja ... Instituto. En el de ... Integral, funcionan ... tan importantes como ... Medicina, Cirugía ... Adaptación de Prótesis ... rates Ortopédicos, ... sica, Ocupacional y ... guaje. En el Depa... Psicosocial operan ... vos nombres habidos ... los: Ajuste Psicológico, ... jo Social, Asesoramiento ... dico, Consejos y Gui... da en Especies, Colo... Empleos y Control ... El Departamento ... imparte —tanto para ... te como para su ... señanza desde el ... mario hasta el ... pecializado. Por último ... partamento Industrial ... trabajo a los pacientes ... rehabilitados, fabrica ... ortopédicos y prótesis ... causan asombro por ... fección y belleza, y ... se de implementos ... dos con la rehabilitación ...

Dirige el Instituto el ... Luis Felipe Valle ... quien ha resumido ... vos de la entidad en ... labras: "Queremos ... comunidad resolviendo ... blema de los invalidos ... dando a capacitar ... ra que éstos puedan ... servir al país". ... "Gracias a los ... International Cooperation ... ministration, también ... paramos para ... Centro Piloto de ... to de técnicos y ... ción —para toda la ... Hispánica— de ... que puede prestar ... tituto, a través de ... ma integral de rehabi...

ESTUDIO DE ENTIDAD PRIVADA DE EE. UU. SEÑALA:

# Nueve condiciones para el desarrollo económico-social de Latinoamérica

WASHINGTON, 9 (Resumido de cables UPI).— En un documento elaborado al cabo de dos años de discusión y estudio, el Comité de Desarrollo Económico, entidad de orden privado, que agrupa a más de doscientas personalidades de la industria y Universidades norteamericanas, propone un plan "inmediato" de nueve puntos para el progreso económico y social de América Latina.

El estudio, hecho por una comisión especial de cincuenta miembros, advierte que este programa requerirá cambios radicales, en realidad revolucionarios", para alcanzar la meta propuesta.

Señala, sin embargo, el estudio que "una revolución del tipo de la de Castro, aunque pueda lograr algunas de las reformas que se necesitan, no es el camino al progreso". "El progreso requiere incentivo —añade—, oportunidad y talento, en un clima que atraiga o produzca capital. La revolución castrista perpetúa la guerra civil, aleja el talento y asusta al capital. Más todavía, destruye las libertades humanas fundamentales, que fueron el grito de batalla del propio Castro cuando lanzó su primer reto a la dictadura de Batista".

El programa es el siguiente:

—Estados Unidos debe estar dispuesto a dar más de los $ 500.000.000 de dólares prometidos como contribución, inicial al Fondo de Desarrollo Social, creado en Bogotá, al cual el Fondo de los frutos que se esperan, puesto que "el progreso social no es sólo el objetivo deseado del desarrollo económico, sino que es también un medio importante de promover el desarrollo económico".

—Mejorar las condiciones de vida rural y del uso de la tierra mediante la educación agrícola, un crédito rural más liberal y una propiedad más extendida de la tierra.

—Redoblar los esfuerzos para mejorar la educación y reducir el analfabetismo.

—Prestar "atención urgente" a la tarea de estabilizar los ingresos que los latinoamericanos obtienen de sus productos de exportación, ya que 14 de las 20 Repúblicas de América Latina obtienen de un solo producto más de la mitad de sus ingresos del exterior. En relación con este punto, el informe recomienda que el Fondo Monetario Internacional haga un mayor uso de sus reservas para aliviar los efectos de la escasez temporal de divisas, una gradual, pero pronta reducción de las barreras aduaneras norteamericanas para los productos latinoamericanos, y que toda la comunidad de la alianza atlántica sea presionada para que abra sus mercados a los latinoamericanos sin discriminaciones y con bajos aranceles o sin aranceles de ninguna especie.

—Estimular el movimiento hacia la integración económica de América Latina, para que sus países puedan gozar los beneficios de más amplios mercados.

—Intensificar la corriente de fondos públicos de Estados Unidos y Europa a la América Latina.

—Buscar la manera de intensificar la actividad mutuamente beneficiosa del capital privado norteamericano en América Latina.

—Inducir al capital privado latinoamericano, que "todavía, desgraciadamente, es en excesivo grado la empresa privada del siglo XIX", a seguir el ejemplo de la "nueva clase de empresa moderna" que está surgiendo en América Latina y a contribuir a "la búsqueda de los medios de alcanzar los objetivos de la sociedad, el más urgente de los cuales es mejorar las condiciones de millones de olvidados".

—Qde Estados Unidos "preste más atención y dé más peso en su pensamiento y programación" a los organismos interamericanos, tales como el Banco Interamericano de Desarrollo, el Consejo Interamericano Económico y Social y la Comisión Económica de las Naciones Unidas para la América Latina".

Nueve personalidades latinoamericanas, entre ellas Agustín Edwards, de Chile, fueron consultadas por el Comité de Desarrollo Económico durante la elaboración del estudio de 64 páginas sobre América Latina que efectuó la comisión especial presidida por T. V. Houser, director de la firma Sears, Roebuck & Co.

## SINOPSIS del CABLE

- Tanto en París como en Túnez se aguarda con interés la conferencia de prensa que concederá el martes en la capital francesa el Presidente Charles De Gaulle para aclarar la posición de su Gobierno frente a la suspensión de las conferencias de paz con representantes del gobierno nacionalista argelino "en el exilio".

Entretanto, la ola de terrorismo disminuyó en el presente fin de semana. En los últimos nueve días tan sólo en París resultaron 35 personas heridas en atentados en los que se emplearon bombas y ametralladoras.

- La policía norteamericana detuvo ayer en Tavernier, Florida, a dos cubanos que hacían transmisiones anticastristas a bordo del yate "Calypso", anclado en una bahía junto a un pantano, en dicha localidad, a 145 kilómetros de Miami. Los detenidos son Eurilio Lugo González y Emilio Cárdenas Piñera. Se les aplicó una multa de mil dólares por hacer funcionar un transmisor no autorizado.

- En un hospital del barrio de Suresnes, París, falleció ayer el ex Rey Ahmed Zog I, último soberano de Albania. El ex monarca tenía 65 años de edad, y los médicos dijeron que padecía del hígado y de úlceras gástricas.

- En círculos de las Naciones Unidas, en Nueva York, se espera que el miércoles venidero Cuba presente, por intermedio del Canciller Raúl Roa, una denuncia acerca de la presunta "agresión" que en su contra estaría preparando Estados Unidos.

- El Mariscal Tito, de Yugoslavia, se encuentra desde ayer en Túnez en visita oficial. Durante su permanencia sostendrá conversaciones con el Mandatario tunecino Habib Bourguiba. Tito realiza un crucero de buena voluntad por los países africanos que han conquistado su independencia.

- El Servicio de Informaciones del Gobierno de los Estados Unidos comunicó al Congreso norteamericano que durante el segundo semestre de 1960 hizo esfuerzos especiales por contrarrestar la propaganda antinorteamericana del régimen cubano que encabeza Fidel Castro.

## PRESTAMO POR US$ 10.000.000 OTORGO EL BIF A LA CORFO

RIO DE JANEIRO, 9. (UPI). — El Presidente del Banco Interamericano de Desarrollo, Felipe Herrera, anunció hoy oficialmente la concesión de nuevos préstamos a países de la América Latina por valor de más de 26 millones de dólares.

En conferencia de prensa, después de la reunión que tuvo esta tarde la Junta Directiva del Banco, Herrera anunció que se habían aprobado los siguientes préstamos:

—10 millones de dólares para la Corporación de Fomento de la Producción de Chile, para el desarrollo de la industria minera y pesquera.

—3.500.000 dólares al Banco Nacional de Fomento de Haití, para ayuda a la agricultura y fomento industrial.

—6 millones de dólares para un nuevo sistema de agua potable para la ciudad de Medellín, Colombia.

—Un millón de dólares para la Corporación Financiera colombiana, que a su vez los dará en préstamo a pequeños industriales para la adquisición de nueva maquinaria.

Los préstamos anteriores son adicionales a préstamos por valor de 23.500.000 que ya ha dado el referido banco a países de la América Latina.

Herrera también sugirió la creación de un Fondo Especial para estimular el comercio regional latinoamericano, fondo que sería administrado por el banco.

Herrera explicó que aunque el banco puede financiar indirectamente el comercio interamericano con préstamos en monedas no convertibles a los países miembros para la adquisición de equipos fabricados en la América Latina, no cuenta con fondos suficientes para financiar directamente las exportaciones originarias de la América Latina.

## GIZENGA SE DECLARA UNICA AUTORIDAD LEGAL CONGOLEÑA

EL CAIRO, 9 (UPI).— El dirigente lumumbista Antoine Gizenga emitió un decreto despojando de todo poder al Presidente congoleño Joseph Kasavubu según así anunció un portavoz del régimen de Stanleyville.

El anuncio no señala de qué manera intenta Gizenga poner en práctica su decreto, que lleva fecha 31 de marzo.

Gizenga, que fue Viceprimer Ministro en el primer Gobierno congoleño, formado el verano último, constituyó un Gobierno en Stanleyville. Kasavubu permanece en Leopoldville, sede original del Gobierno congoleño unido.

Otras informaciones de Leopoldville anuncian que el comandante del Ejército congoleño, mayor general Joseph Mobutu se ha dirigido a la provincia ecuatorial para conferenciar con el comandante del Ejército de Stanleyville, general Victor Lundula, en conversaciones preliminares a las conferencias políticas que celebrarán Gizenga y el Primer Ministro Joseph Ileo.

Gizenga acusa a Kasavubu de violar la Constitución, de remover ilegalmente de su cargo al ex Primer Ministro Patrice Lumumba, de suspender el Parlamento, de participar en un golpe militar juntamente con Mobutu, de colaborar con el movimiento separatista de Katanga y de haber adherido al plan de la conferencia de Tannarive, tendiente a dividir el Congo. "La autoridad presidencial la tiene ahora el Gabinete legal de Stanleyville, encabezado por Gizenga", dice el anuncio del portavoz.

## MACMILLAN REGRESO A LONDRES

WASHINGTON, 9 (UPI) —El Primer Ministro británico Harold Macmillan, partió hoy de regreso a Londres después de tres días de conversaciones en Washington con el Presidente John F. Kennedy.

Macmillan partió en avión desde la base aérea de Andrews, en Maryland, pleno de confianza después de sus prolongadas y francas conversaciones con Kennedy. El resultado de esas conversaciones parece haber aplacado los temores de los británicos de que el nuevo Gobierno de Estados Unidos podría ser demasiado imprudente en una crisis.

Antes de partir a la base de Andrews en un helicóptero que alzó vuelo desde los terrenos del observatorio naval, al lado de la Embajada británica, Macmillan asistió a los servicios dominicales de la Catedral Episcopal de la capital. El líder británico, un anglicano, leyó una de las lecciones desde el púlpito.

## PRESIDENTE GRONCHI PUSO FIN A SU VISITA AL PERU

LIMA, 9 (UPI).— Italia considera que debe estudiarse la rebaja de derechos arancelarios establecidos por la Comunidad Económica Europea para los productos básicos de exportación latinoamericana.

Esta es una de las conclusiones que se desprenden del comunicado de la Cancillería peruana sobre los resultados de las dos entrevistas mantenidas por los Presidentes Gronchi y Prado.

Dentro de la misma política de ayuda a los países latinoamericanos el comunicado señala que Italia propuso a los países del Mercado Común Europeo el envío de una misión a esta región para estudiar concretamente la asistencia técnica y financiera que puede otorgarse.

El Presidente Gronchi reanudará mañana su jira, partiendo rumbo a Buenos Aires.

## El viento y Roy Emerson ganan a Ayala

ST. PETERSBURG (Florida), 9.— (UPI).— El tenista australiano Roy Emerson se adjudicó el Torneo de Maestros, derrotando en la final al chileno Luis Ayala en seis consecutivos, 6-4, 6-2 y 6-0, ayudado por ráfagas de viento que llegaron a 55 kilómetros por hora.

Fue ésta la tercera victoria de Emerson en la serie de torneos magistrales, con lo cual lleva una de ventaja a su compatriota Rod Layer, en momentos en que sólo falta un certamen de este tipo, el que comenzará el martes en Houston, Texas.

## Rusia no colaborará en proceso del criminal de guerra Eichmann

JERUSALEN, 9 (UPI).— La Unión Soviética rechazó un pedido del Gobierno israeli para que colaborara en la preparación del proceso contra Adolf Eichmann.

Fuentes bien informadas del Gobierno israeli agregan que Polonia, Checoslovaquia y Hungría, sin embargo, suministrarán documentos y pruebas que se utilizarán para tratar de demostrar la responsabilidad de judíos durante la segunda guerra mundial.

Eichmann en el exterminio de millones de judíos.

El juicio de Eichmann, que fue coronel encargado del "Departamento Judío" del Gobierno nazi, comenzará el próximo martes.

El Gobierno israeli se dirigió a todos los Gobiernos del bloque comunista, después de la captura de Eichmann por comandos judíos en Buenos Aires, pidiendo las informaciones disponibles. El Gobierno checoslovaco suministró documentos después de haberse negado a hacerlo, satisfaciendo la insistencia israeli.

Fuentes gubernamentales responsables estiman que la negativa soviética responde a la política rusa de no suministrar documentos de sus archivos. Al responder al pedido del Gobierno de Israel, la Unión Soviética informó que todo el material disponible lo había entregado en 1946 al tribunal de los criminales de guerra, celebrado en Nuremberg.

JERUSALEM, Israel, 9 (UPI).— (Por Eliav Simon).— El procesamiento por el Gobierno israelí de Adolf Eichmann, acusado de la muerte de millones de judíos, se referirá no sólo al hombre sino a su era histórica.

El Fiscal Jefe, Gideon Hausner, en su discurso inaugural, que durará entre seis y siete horas, intentará aclarar las bases para juzgar al ex nazi en Israel.

Funcionarios israelíes, desde el Premier David Ben-Gurion para abajo, han subrayado la importancia del proceso para ayudar al mundo a comprender lo que sucedió en Europa en los años que llevaron a la segunda guerra mundial.

Esperan que una aclaración de estos acontecimientos, y de sus causas y sus efectos, no sólo llevará a intensificados esfuerzos para destruir los últimos vestigios del nacismo, sino que permitirá al mundo reconocer y matar tales síntomas si ellos reaparecen.

Además, la fiscalía quiere arrojar alguna luz sobre lo que ocurrió en la nación alemana durante el período nazi. Cuestiones de gran importancia histórica serán planteadas en el proceso.

¿Es efectivo que el pueblo alemán no sabía de los campos de muerte o de lo que ocurría en ellos?

¿Qué le ocurrió a Alemania en el siglo anterior a la subida de Hitler que dio al Fuhrer de paso de ganso su ilimitado poder?

El diario liberal "Ha Retz" plantea otras preguntas que el proceso del cerebro maestro de las cámaras de gas, puede encarar, tales como el del soldado de las tropas SS que abrió fuego contra viejos y enfermos, aplastó los cráneos de los niños y condujo a mujeres y niños a morir en las cámaras de gas; el médico que podía experimentar con seres vivos; el dueño de una fábrica que pidió trabajadores más fuertes, sabiendo que su personal debilitado, desnutrido, sería muerto; el alemán que rehusó agua a judíos que morían de sed.

El diario dice que el proceso podría explicar algunos de estos fenómenos, y quizás sugerir una terapia para los grupos que se ven afectados con tales cuadros de comportamiento.

## TSHOMBE ATACA A LAS NN.UU. POR CAPTURA DE AERODROMO

ELISABETHVILLE, KATANGA, 9 (UPI).— (Por Ray Moloney).— El Presidente de Katanga, Moisé Tshombe, formuló hoy su enérgica protesta a las Naciones Unidas por haberse apoderado del aerodromo del importante centro ferroviario de Kábalo, un baluarte de los balubas "lumumbistas" rebeldes del norte de Katanga que fue capturado por las tropas de Tshombe la semana pasada.

Una declaración oficial del Gobierno confirmó también que el viernes pasado se produjo un tiroteo en Kabalo —a unos 600 kilómetros al norte de Elisabethville— entre tropas katangueñas de Tshombe y un destacamento de tropas etíopes de las Naciones Unidas.

Tshombe denunció que una fuerza de 400 etíopes de la Organización Mundial se apoderó del aeródromo de Kabalo, violando un acuerdo con el Gobierno de Elisabethville.

No se tienen detalles del choque entre los etíopes y las fuerzas katangueñas de Tshombe —que tienen oficiales blancos y cuentan, según se dice, con "mercenarios blancos" sudafricanos y belgas—, pero la declaración del Gobierno de Tshombe dijo hoy que la lucha se produjo en las afueras de la ciudad por culpa de las tropas de las Naciones Unidas.

Un vocero de las Naciones Unidas dijo que los etíopes tomaron algunos prisioneros, incluyendo "algunos blancos" mercenarios. Esto último, sin embargo, fue negado por el Gobierno de Tshombe.

El vocero dijo que cinco soldados etíopes fueron heridos en la acción y que se creía que uno de ellos había muerto, pero que no sabía el número de bajas entre los katangueños.

El Gobierno de Elisabethville, sin embargo, dijo que tres etíopes y tres katangueños resultaron heridos y que se creía que uno de los etíopes había muerto.

Mientras tanto, una importante conferencia militar se ha iniciado en Bumba, en la provincia Oriental, entre el comandante de las Fuerzas Militares del Gobierno central de Leopoldville, general Joseph Mobutu, y el comandante de las Fuerzas Militares lumumbistas de la provincia Oriental, general Victor Lundula, con vistas a evitar una guerra civil entre las dos fuerzas.

Los observadores creen que esas conversaciones militares pudieran ser el primer paso de importancia hacia la solución de los complejos problemas del Congo.

Una conferencia política que debía realizarse simultáneamente entre una delegación de Leopoldville y el líder político del régimen lumumbista de Stanleyville, Antoine Gizenga, fue aplazada ayer a última hora. En Leopoldville se dijo que el Primer Ministro Joseph Ileo pidió el aplazamiento hasta saber los resultados de las conversaciones militares entre Mobutu y Lundula.

## DISMINUIRIA CRECIMIENTO DE LA POBLACION EN AMERICA LATINA

### Este fenómeno sería posible siempre y cuando se apliquen las reformas sociales adecuadas, según un informe del Population Reference Bureau, de EE. UU.

WASHINGTON, 9 (UPI).— El gigantesco crecimiento de la población en los países de América Latina podría reducirse en la próxima década si se ponen en práctica reformas sociales adecuadas. Así lo sostiene la Oficina Demográfica (Population Reference Bureau) en un artículo aparecido en su revista mensual.

Después de citar párrafos del discurso del Presidente Kennedy, exortando a una "alianza de progreso" para apresurar los cambios sociales y económicos en América Latina, Cook dice que la gran emigración a las mayores ciudades de América Latina, crea problemas sociales y económicos graves, y que su incidencia en la tasa de natalidad ya comienza a notarse.

Agrega el artículo que los estudios realizados indican que "el número de mujeres que saben leer y escribir en los países de América Latina es mayor que en los países agrícolas de Asia y África" que también es mayor en América Latina la proporción de mujeres que trabajan, y que, asimismo, en América Latina se nota un aumento en la edad a que la gente contrae matrimonio.

"Todas estas tendencias permiten prever en un futuro relativamente cercano, una declinación en la tasa de natalidad, y señalan la necesidad de dar prioridad a las medidas tendientes a ese fin" dice Cook.

El artículo afirma que en 1960 vivían 200 millones de personas en América Latina. La tasa de aumento de la población es del dos y medio por ciento, lo cual indica que cada año nace un millón de personas, y que la población se duplicará en menos de treinta años.

La nota, firmada por el editor Robert C. Cook, señala que "a pesar de que las perspectivas son algo sombrías, es posible que la tasa de natalidad comience a declinar en 1970 en algunos países de América Latina, siempre que las reformas sociales que se proponen sean puestas en práctica".

## Organización de Mercado Común discuten los países árabes

EL CAIRO, 9 (UPI).— En una importante conferencia, que comenzará mañana en Bagdad, Irak, nueve países árabes tratarán de establecer las bases para la organización de una economía común.

Inspirándose en las naciones europeas, que constituyeron un Mercado Europeo Común, los Ministros de Relaciones Exteriores Arabes se reunirán bajo los auspicios del Consejo Económico de la Liga Arabe.

Uno de los asuntos que encabeza el temario, es la creación del Mercado Común propuesto por la República Arabe Unida.

El plan, cuya puesta en ejecución se prevé dentro de la primera década, a partir del momento de su aprobación, tiene una cláusula a la que se opone Jordania, que prohibe o dificulta la incorporación de sus miembros en cualquier otro bloque económico.

La conferencia tratará también el establecimiento de un Instituto Arabe de Desarrollo, con un capital de 56 millones y medio de dólares, iniciativa que ya ha sido aceptada por siete de los nueve Estados Arabes.

Otros puntos del temario se refieren a la adopción de medidas para facilitar el libre movimiento de capitales de un país árabe a otro, la eliminación de derechos aduaneros, y de impuestos administrativos en las transacciones comerciales entre países árabes y la fusión de todas las líneas aéreas árabes en una sola empresa internacional, a fin de poder competir mejor en el mercado.

Se prevé que la conferencia modificará el régimen actual relativo a la distribución de los lucrativos derechos que perciben los gobiernos árabes por la explotación petrolífera, con vistas a beneficiar en mayor grado los programas de desarrollo.

Los Ministros de Relaciones Exteriores examinarán asimismo la posibilidad de iniciar la construcción de un oleoducto árabe y de una flota auxiliar de buques petroleros.

## DISCURSO OPTIMISTA DE CASTRO

LA HABANA, 9. (UPI).— El Primer Ministro Fidel Castro, exhuberante de confianza en el apoyo popular a su régimen, calificó hoy despectivamente de ilusos a los enemigos que pretenden derrocarlo.

Hablando en el programa semanal de radiotelevisión llamado "Universidad del Pueblo", Castro comparó a sus enemigos con los adversarios de la revolución rusa, "que inútilmente esperaron que el pueblo se volviera contra el Gobierno que lo convirtió en una de las más grandes naciones de la Tierra".

Hablando en tono jovial y como desprecupado, Castro parecía tener confianza en que el pueblo cubano no quiere un cambio y prefiere a "nuestra honesta revolución" antes que a los hombres del Consejo Revolucionario cubano en el exilio presidido por el ex Primer Ministro José Miró Cardona, grupo al que calificó de "fuerza turbia y regresiva."

## VIETNAM DEL SUR REALIZO ELECCIONES

SAIGON, 9 (UI).— Los actos terroristas de los comunistas de Vietnam fracasaron en su propósito de intimidar al electorado. Más del 70 por ciento de la población votante de Saigón había ejercido su derecho electoral media hora antes del mediodía, según informó un portavoz del Gobierno de Vietnam meridional.

Se trata de las primeras elecciones presidenciales en cinco años y no se ha denunciado ningún incidente.

A pesar de que los primeros resultados comenzarán a conocerse hoy, a las 18 horas, hasta la noche del lunes no se sabrá quiénes son los candidatos triunfantes, debido a los deficientes servicios de comunicación existentes en el país.

## CEMENTERIO GENERAL

Se advierte al público interesado que nichos situados en los Pabellones, Galerías y Muros de Circunvalación que más abajo se indican, y que a la fecha están vencidos, y que no fueren renovados dentro de los diez días siguientes al primero de esta publicación, serán desocupados y sepultados en fosa común, sin mayor responsabilidad para el Establecimiento, de acuerdo con lo dispuesto en el Art. Nº 16 del Reglamento General de Cementerios. (Decreto Nº 421, del 14 de abril de 1932.)

### NICHOS DE ADULTOS

PABELLON 16.— 1361, Gertrudis González C.; 1613, Armando Torres T.

PABELLON 18.— 166, Carolina Mucke; 318, Flor M. Celis G.; 322, Enrique Melfafe M; 743, Rebeca Olivares D.

PABELLON 22.— 3, Domitila Aguirre L.; 7, Gregorio Rojas A.; 181, Teresa Martínez Z.; 311, Francisco García A.; 654, Carmen Valdivieso Q.

PABELLON 24.— 113, Lucía Ulloa B.; 194, Mario Mur R.; 433, Moisés González C.

PABELLON 25.— 59, Juan Fuentes T.; 141, Zulema Ramírez T.; 241, Victoria Maureira G.; 245, Gustavo Sandoval; 261, Antonio Moreno L.; 265, Juan Ramos R.; 301, Rosa Abaca; 315, Carlos Torrejón R.

GALERIA 8.— 7898, Guillermo Valdivia B.; 8528, Guillermina Muñoz A.

GALERIAS 10 y 11.— 107, Miguel Soriano H.; 461, Luis Droguett N.

Nva. SECC. Ote. LADRILLO.— 265, Roberto Riveros D.; 1286, María Rojas E.; 2205, Elvira Corvalán P.

SECCION PONIENTE.— 2136, Herminia Rodríguez; 2281, Agustina Daroch J.

### NICHOS DE PARVULOS

PABELLON 20.— 264, Laura Santana A.; 280, María P. Muñoz A.

PABELLON 22.— 197, Clorinda Quezada; 226, Isaura Figueroa; 235, Verónica Lind.

PABELLON 24.— 96, Manuel Morales; 165, Mario Vilches; 177, N. N. de Lastenia Pacheco.

PABELLON 25.— 20, María Muñoz R.; 52, Ceferino Videla; 57, Orlando Gravez C.; 61, Juana Leiva J.; 62, Etelvina Urquiza; 73, Rosa Bustamante R.; 76, Isabel Saavedra V.; 80, Maclovia Salazar S.; 81, María Figueroa S.; 86, Alicia Villarroel V.; 91, Maritza Cárdenas; 92, Albino Seguel J.; 99, Viviane Inés; 131, Manuela Riveros; 224, Víctor Olave; 231, Mario Rojas T.

NOTA.— En conformidad al Decreto-Ley Nº 421, del 14-IV-1932, esta publicación se hace durante diez días de cada mes (1º al 10, inclusive), y en un solo diario.

SANTIAGO, 1º de abril de 1961.

EL DIRECTOR


COIGUE SECO 1 x 10"

Frontera, buena calidad. Pino, Raulí seco, Pino Blanco para Muebles, Olivillo, Alamo y Roble.

BARRACA KAPLAN

Vicuña Mackenna 1850. Fono 54267

BOCINAS de AIRE

Cabot M.R.

INSTALACION GRATIS FABRICA ARCADIA 1456 ALTURA 2800 DE SAN IGNACIO

UN BUEN EMPLEO

es fácil conseguir con buenos conocimientos comerciales especializados. Buenos sueldos, jerarquía administrativa y seguridad económica dará a usted el aprendizaje práctico de cualquiera de las siguientes especializaciones: secretaria dactilógrafa, secretaria taquígrafa, secretaria comercial, secretaria administrativa, auxiliar de contabilidad, ayudante de contador, secretaria inglés-castellano, experto administrativo. Recuperación humanística. Inglés práctico. Modas. Horarios a toda hora.

UNIVERSIDAD COMERCIAL

614 MONJITAS 614

Empresa VIA SUR Limitada

Servicio diario de locomoción colectiva a:

CURICO, MOLINA, TALCA, LINARES — CAUQUENES (Maule), PARRAL, CHILLAN, CONCEPCION — TALCAHUANO, L. ANGELES, VICTORIA, TEMUCO

NOCTURNOS A:

Concepción-Talcahuano-Los Angeles y Temuco

Viajes directos. Sin trasbordo.
BUSES PULLMAN Y DE PRIMERA CLASE.
PERSONAL SELECCIONADO.

ENCOMIENDAS-GIROS Y REEMBOLSOS: FONOS 74849 y 67014 — VENTA DE PASAJES: TELEFONOS 68625 y 74849.

SAN DIEGO ESQ. PLAZA ALMAGRO

EMPRESA DE POMPAS FUNEBRES BENEFICENCIA PUBLICA

Organismo asistencial dependiente del Servicio Nacional de Salud con convenios con instituciones

CONSULTE PRECIOS EN

| | | |
|---|---|---|
| San Antonio 456 | Fono | 32361 |
| Mapocho 4198 | " | 91707 |
| Portugal 931 | " | 35123 |
| Diez de Julio 938 | " | 67253 |
| Irarrazabal 1790 | " | 494086 |
| Prof. Zañartu 803 | " | 371807 |

SERVICIO NOCTURNO PERMANENTE

mañana

GRAN REMATE DE ALHAJAS Y OBJETOS VARIOS

de las Sucursales N.os 4 y 6, que se efectuarán en SAN PABLO N.o 2461 al 2471

DE 9 A 12 HORAS Y DE 14.30 ADELANTE.

| NUMERACION | Inicial | Terminal | |
|---|---|---|---|
| ALHAJAS | 222.764 | 224.013 | Sucursal N.o 4 |
| OBJETOS VARIOS | 166.629 | 170.042 | Sucursal N.o 4 |
| ALHAJAS | 136.892 | 139.159 | Sucursal N.o 6 |
| OBJETOS VARIOS | 169.257 | 171.918 | Sucursal N.o 6 |

Préstamos concedidos en agosto de 1960, con vencimiento en febrero de 1961.

PAGO AL CONTADO — ENTREGA INMEDIATA

HOY: EXHIBICION, DE 8.30 A 13.30 HORAS.

ORDEN DEL REMATE: DE 9 A 11 HORAS, ALHAJAS, Y DE 11 HORAS ADELANTE, OBJETOS VARIOS.

HAY: Anillos, relojes, brillantes, medallas de oro, colgantes, plateria, porcelana, cristales, planques, radios, lapiceros Parker y Sheaffer, máquinas de escribir, de coser, máquinas fotográficas, prismáticos, lozas, servicios, batería de cocina, planchas, y muchos artículos más.

CAJA DE CREDITO POPULAR

PUBL. Eco

# AVISOS CLASIFICADOS

## Arriendos Ofrecen

SE VENDE propiedad en San Fernando, Argomedo 302, 250 metros Plaza de Armas, 18 habitaciones incluídos baños y dependencias; amplias galerías, puerta de hierro y rejas haciendo esquina. Tratar directamente con sus propietarios, Avenida México 1249 en Santiago. (13) 10-IV-61 C.

ARRIENDO dos casitas con extensión de terreno, cualquier industria, agua potable y de riego, uso industrial. Ver, tratar: Carrascal 6001. (13) 10-IV-61 P.

## Bicicletas, Motos, etc.

BICIMOTO Mobylette, Eº 255, facilidades, Eleodoro Yáñez 947 (23) 12-4 P.

BICIMOTO Mobylette, Eº 50 de pie, saldo 12 meses, Eleodoro Yáñez 947. (23) 12-4 P.

SUBVIMOTO OFRECE DUCATI sport y turismo 175, Moebel 158 sport, Gilera 175 turismo, Lambretta 150 L. D., Zundapp 150 sc., Motoleta, bicimotos Mobylette. Toda clase de planes de venta y facilidades. Eleodoro Yáñez 947. Fono 43755. (23) 11-4-61 P.

## Citaciones

CITASE A ASAMBLEA GENERAL ordinaria-extraordinaria de socios de la "Sociedad Compañía de Transportes Colectivos Ltda.", para el día sábado 15, a las 16 y 16.15 horas, en primera y segunda citación, respectivamente, en Serrano 42, Table: 1) Balance; Inventario y memoria; 2) Elección de miembro en propiedad del Consejo de Administración y tres suplentes, además tres miembros en propiedad para la Junta de Vigilancia y dos suplentes; 3) Varios. — El presidente. (25) 8 y 10-4-61 P.

## Compraventas Varias

PARAGUAS, cambio telas, compostura, repuestos. Catedral 1049 (30) 10-IV-61 P.

LA SOLUCION DE SUS DIFICILES problemas es que la dará Tesa, con sus clases sorprendentes. Mentalismo-Cartomancia, Verberia Modelo. Carlos 17. (30) 10-IV-61 P.

SI VENDE MUEBLE DE RADIO estilo normanda de oxidón con 4 altavoces. Federico Girardo 1449. (28) 10-4-61 P.

## Consejos Utiles

CECILIA: Mentalismo, salpe inglés. Paris 849. (30) 10-4 P.

## Construcción, Materiales

FIERRO redondo en rollos: ¼ $ 290; 5/16 $ 255; en barras ½, $ 300; 5/16 $ 265; ⅜, ½, ⅝ $ 245; ¾, ⅞ y 1, $ 240 kilo. Fierro de primera en largos de 6 a 10 centros. El surtido más completo para entregas inmediatas. Arturo Prat 1754, fono 54164. (23) 20-IV-O

CANALES, bajadas, cabalietes, 375 pesos metro lineal. Arturo Prat N.o 1754. (23) 30-4 C.

## Documentos Extraviados

CHEQUE extraviado a nombre de Víctor Vicente Ortúñez Cajas de Empleados Particulares Nº 3.571, pido sea valor pues está anulado el Banco. (38) 10-IV-61 P.

HABIENDOSE EXTRAVIADO CHEque N.o 194858, serie C del Banco Sud Americano, a la orden de Oficina Santiñañez, queda nulo por haberse dado el aviso correspondiente. (38) 10-IV-61 O.

HABIENDOSE EXTRAVIADO CHEque 777384 por $º 104.94 del Banco Español Chile, girado a favor Enrique Figueroa, queda nulo y un valor por haberse dado el aviso correspondiente. (38) 11-4-61 P.

## Educación y Medios

MODAS, corte y confección. Cursos rápidos. Profesora especialista, alumnas confeccionan trajes primera mes. Clases diurnas, nocturnas. Diplomas válidos. Academia Nacional Corte y Confección. Huérfanos N.o 1383 H.O O.

SECRETARIAS TAQUIGRAFAS: dactilografías, secretarias remuneración, redacción, taquigrafía, contabilidad, aritmética, escritura máquina, un mes, dos meses. Cursos diurnos, vespertinos. Instituto Comercial Mitad, fundado 1932. Santa Dominga 1030, fono 69585. (40) 10-4-61 P.

CURSO COMPLETO COMERCIO. Matrícula abierta. Comprende: Contabilidad, aritmética, documentación comercial, redacción, ortografía, taquigrafía, mecanografía, máquina. Clases: mañana, tarde, vespertina. Sección separada para señoritas. Cursos especiales alumnos sin humanidades. Instituto Contabilidad. Fundado 1922. Santa Dominga 1030. (Cerca Puente). Fono 69585. (40) 10-4-61 P.

DIAZ-GASCOGNE Escuela Politécnica profesionales, fundados 1914, reconocidos Supremo Gobierno. Matrícula abierta. Bachillerato secular, preparatorias, humanidades, inglés, francés, alemán, contabilidad, práctica, peluquería completa, señora, caballero, niños, corte y sastre, modas (corte y confección), moda infantil, cosmetería, pedicuro. Diplomas profesionales. Internado femenino señoritas provincias. Dirija dirección Monjitas N.o 241. (40) 10-4 C.

ESCUELA Nacional Peluquería, Catedral 1237. Peinados modernos, permanentes. También peluquería caballeros. (40) 10-4 P.

ACADEMIA Superior, Corte-Confección, Catedral 1237. Cursos rápidos. Diplomas. (40) 10-4 P.

NUEVOS CURSOS taquigrafía, Contadores auxiliares. Instituto "Alonso Figueroa", Catedral 1253 (40) 10-4 P.

ACADEMIA TECNICA "JOMAR", Bandera 870. Aprenda una profesión en corto plazo. Laboratorista Dental, Relojería, Sastrería, Camisería, Modas, Moda Infantil, Peluquería completa de caballeros. Diplomas; profesorado titulado. Matrícula gratis. Solicite prospectos. (40) 10-IV-61 P.

CURSOS RAPIDOS DACTILOGRAFIA, 15 días, un mes. Secretarias, taquigrafías, corresponsales, dactilógrafos. Preparación general personas sin humanidades. Puente 428, 4.o piso. (40) 11-4-61 P.

## Joyas, Relojes, Fantasías

NOVIOS, compren sus argollas en la fábrica más antigua de Chile. Casa Scatin, Nueva York 66. H.O O.

## Productos Agrícolas

SEMILLERIA Agrosem, semilla enfrijol, repollo, repollitos, lechuga, apio, cebolla cogiplina, arveja, habas, trébol alejandrino, ovina, lawgrass para prados. Santa Filomena 208. Teléfono 370163, Sector Vega Central. (28) 15-4 C.

## Remates

REMATE casimiro, orden Heriberto Sánchez, Puente 631, 10 al 15 abril, 11 y 16 horas German Gesl, Merced. (90) 12-IV-61 P.

REMATE casimiro, orden Julián Molina, Franklin 726 10 a 16 abril, 11 horas. German Gesl, Isaac Vuñez, Merced. (90) 12-IV-61 P.

## Remates

REMATE.— Acuerdo interesados liquidación Sociedad Conyugal Antonio Lobos Orellana y Filomena Bustamante Arroyo. Juez Árbitro Gastón Baeza Barrera remataré 26 abril en curso, 16 horas, Secretaria Tercer Juzgado Letras Mayor Cuantía, Bandera 341 admitido posiciones extraños, inmueble calle Héroes de la Concepción, sitio 303 y parte sitio 302, Manzana 10, Población Quintas Residenciales El Salto, Comuna Conchali, Departamento Santiago, con bungalow. Mínimo, posturas: Eº 2.500. Pagaderos Eº 2.000 contado, saldo dos cuotas iguales: a 2 y 3 meses plazo desde subasta. Intereses 18% anual y máximo legal, caso mora, quedando hipotecada propiedad. Interesados acompañarán boleta bancaria, dinero efectivo o cheque calificado árbitro equivalente 10% mínimo señalado. Impuesto transferencia por cuenta, dos, los demás, cargo subastador. Precio al contado y escritura, siete días. Incumplimiento pérdida garantía beneficio interesados. Demás antecedentes oficina árbitro: Ahumada 312-801.— Eduardo Fernández Actuario. (28) 11-4-61 P.

REMATE ante Juzgado Civil Mayor Cuantía San Miguel, Rodríguez, causa 2127, se rematará el 17 de abril en curso, a las 16 horas, propiedad calle Rivas 937 al 921 de San Miguel. Departamento Santiago con maquinaria e demás enseres existentes. Mínimum Eº 8.000. Base garantía Eº 800. Pago al contado. Más antecedentes Secretaría Juzgado: Expositor calle Chiara Aliaga, Benjín Durán Yáñez, Martillero. El Secretario. (28) 11-IV-61 P.

## Judiciales y Legales

SOCIEDADES ANONIMAS.— Asterisa s. a. Sociedad Anónima Extranjera denominada "Ibec Management Services, Inc." para establecer agencias en el territorio de la República de Chile.— República de Chile.— Ministerio de Hacienda.— Santiago, 4 de marzo de 1961.— Hoy se decretó lo que sigue: Núm. 2.834.— Vista la solicitud presentada por don Néstor Carrillo, en representación de autorice a la sociedad anónima extranjera denominada "Ibec Management Services, Inc." para establecer agencias en Chile, y en la que solicita, además, se le permita subsistir en extracto los estatutos sociales de la citada sociedad. Con lo informado por la Superintendencia de Compañías de Seguros, Sociedades Anónimas y Bolsas de Comercio y por la Dirección General de Impuestos Internos, y de acuerdo con lo dispuesto en el Art. 468.o del Código de Comercio y en los artículos 120.o, 121.o, 122.o y 124.o del D.F.L. N.o 251, de 20 de mayo de 1931, Decreto 1.o Autorízase a la sociedad anónima extranjera denominada "Ibec Management Services, Inc.", constituída y domiciliada en Washington, del condado de New Castle, del Estado de Delaware, Estados Unidos de Norteamérica, para establecer agencias en el territorio de la República de Chile. 2.o La expresada sociedad girará en Chile bajo el nombre de "Ibec Management Services, Inc., "Sucursal en Chile". 3.o El domicilio de la agencia principal será la ciudad de Santiago. 4.o El capital efectivo inicial con que girará la agencia en Chile será de US$ 2.000, convertidas a escudos chilenos. 5.o La sociedad deberá poner en conocimiento del Supremo Gobierno de Chile cualquier modificación que se quiera en su organización y comunicará a la Superintendencia de Seguros el cambio de sus representantes en Chile. 6.o La sociedad deberá constituir un fondo especial equivalente al 20 o/o del capital de la agencia, en valores colocados y pagados en el país, para responder de las obligaciones que contraiga en Chile. Dicho que deberá formar con el 10 o/o de las utilidades líquidas de cada balance. Cumplido lo dispuesto en los artículos 124.o del DFL N.o 251, de 20 de mayo de 1931, y 41.o del decreto reglamentario N.o 4.705, de 30 de noviembre de 1948. Autorízase la publicación en extracto de los estatutos de la citada sociedad anónima extranjera de acuerdo con el texto debidamente visado por la Superintendencia de Compañías de Seguros, Sociedades Anónimas y Bolsas de Comercio y cumplase con el pago del impuesto establecido en el Art. 7.o, N.o 17, de la Ley de Timbres, Estampillas y Papel Sellado. Tómese razón y comuníquese.— J. Alessandri.— Raúl Figueroa G. La que transcribo a U. para su conocimiento.— Dios guarde a U.— Vivian Schwartz Pradel, Subsecretario.— Extracto de los estatutos de la sociedad anónima denominada "Ibec Management Services, Inc." De acuerdo con los estatutos y con la escritura de constitución, la Casa Matriz tiene su domicilio en Wilmington New Castle, Estado de Delaware de Estados Unidos, y su objeto es el de proporcionar servicios consultivos, directivos, financieros, administrativos y técnicos a negocios o empresas comerciales de todo clase, asesorar, operar e invertir en empresas agrícolas, de negocios y comerciales, de desarrollar, en general, el giro mercantil, comprar, especular toda clase de cosas y contratos. El capital social es la suma de US$ 10.000, dividido en 100 acciones nominativas y pagadas a US$ 100 cada una. La sociedad es administrada por un Directorio compuesto de no menos de tres ni más de quince miembros, según lo determinen los accionistas. El Directorio tiene la plena administración de los negocios y bienes de la Compañía. Los directores son elegidos en cada ocasión anual de elección de directores celebrada en sustitución de aquella, para desempeñar sus funciones hasta la siguiente asamblea anual. Certifica que el extracto precedente ha sido aprobado por esta Superintendencia, para los efectos del Art. 124 del D.F.L. N.o 251, de 20 de mayo de 1931, y 47 del Reglamento de Sociedades Anónimas N.o 4.705, de 30 de noviembre de 1948. Santiago, veintidós de marzo de mil novecientos sesenta y uno.— Julio Chuma Carinola, Superintendente. Pc. Nº 5.— Protocolización N.o 588.— Poder especial.— "Ibec Management Services, Inc" a Nestor A. Carrillo de A.— Eugenio del Río Almeida, abogado, notario público, suplente del titular de esta departamento, don Javier Echeverría Vial, según decreto judicial de fecha ocho de agosto del presente año. Santiago, 4 de abril de 1961. Mayor Cuantía de Santiago, protocolizado con la misma fecha, hoja el número mil ciento ochenta y seis, certifica que hoy, diez de septiembre de mil novecientos sesenta, compareció don Enrique Puga Concha, chileno, casado, abogado, domiciliado en Huérfanos mil ciento ochenta y cinco, quien acredita identidad con la cédula número un millón ochocientos ochenta y tres mil setecientos setenta y siete, de Santiago, mayor de edad, y expuso: Que me entregaba para su protocolización un poder especial otorgado por "Ibec Management Services, Inc." a favor de Néstor Alberto Carrillo de Albornoz y Párraga, como apoderado principal y gerente general, y William Richard Atkin Bourchier, como apoderado suplente, ejecrito en la ciudad, condado y Estado de Nueva York, Estados Unidos de Norteamérica, ante el notario público en esa ciudad, Albert J. Parrena, con fecha veintiséis de agosto de mil novecientos sesenta. Agrega dicho documento debidamente legalizado, y que consta de diez hojas y carátula, el final de los Registros de Escrituras Públicas del presente mes, de esta notaría, bajo el número trescientos. Para constancia firma el solicitante con los testigos, doña Lucía Seguel C. y doña Juana Cano D. Se da copia. Se da copia, pagándose en el sello de documento el impuesto fiscal de diecinueve centésimos de escudo, y, además, al margen de este Registro, los impuestos correspondientes a las demás leyes vigentes.— Doy fe.— L. Guzmán C.— E. Puga C.— Lucy Seguel.— C. Juana Cano.— Ante mí. Eugenio del Río Almeida. Hay un sello número que se protocoliza es del tenor siguiente: Protocolización N.o 300.— Escritura de poder especial otorgada por "Ibec Management Services, Inc." a favor de Nestor Alberto Carrillo de Albornoz y Párraga, como apoderado principal y gerente general, y William Richard Atkin Bourchier, como apoderado suplente.— Nueva York, a 26 de agosto de 1960. Ante Mí, Albert J. Parrena, Corte & Meale, 61 Wall street, New York 5, N. Y.— 43054.— Poder especial.— En la ciudad, condado y Estado de Nueva York, Estados Unidos de América, hoy, a los veintiséis (26) días del mes de agosto del año mil novecientos sesenta (1960), ante mí, Albert J. Parrena, notario público, debidamente constituído y autorizado para actuar como tal en todo el Estado de Nueva York, comparecen los abajo firmantes, mayores de edad, domiciliados en esta ciudad, y que, a mi juicio, tienen la capacidad legal para obligarse en el presente acuerdo, quienes, actuando para realizar todas las gestiones que exijan las leyes locales de Chile, para habilitar a esta sociedad de modo de que pueda girar comercialmente en la República, y que el Secretario o un Secretario Adjunto de esta sociedad, sean autorizados y comisionados para otorgar cualesquiera documentos en debida forma, haciendo constar los acuerdos que anteceden y realizar cualesquiera gestiones que fueren necesarias para llevar a cabo los fines de los mismos. Se acuerda que para efectuar la referida habilitación de modo que pueda girar comercialmente esta sociedad según lo expresado en los acuerdos que anteceden, Néstor Alberto Carrillo sea autorizado para que realice todas las gestiones necesarias en Chile para domiciliar y habilitar a esta sociedad de modo de que pueda girar en dicha República. Vicepresidente encargado de la sucursal en Santiago.— "No habiendo más asuntos que tratar se levantó la reunión". En vista de lo expuesto antecedentemente, el notario certifica y doy fe, especialmente: —a— Que me conozco personalmente a los comparecientes cuyas generales se dan arriba expresadas. —b— Que me he cerciorado de la elección de los comparecientes, quienes actualmente desempeñan los cargos de Vicepresidente Secretario y Secretario Adjunto, respectivamente, de la sociedad. —c— De que me aseguran que las facultades a ellos conferidas por los acuerdos, cuya minuta he tenido a la vista, no han sido revocadas, restringidas ni modificadas en sentido alguno, y cada uno me asegura encontrarse en el pleno goce de sus derechos civiles, sin que haya de su parte contravención, por lo que, a mi juicio, tienen la capacidad legal necesaria para este otorgamiento. —d— De que esta sociedad ha sido debidamente organizada de acuerdo con las leyes del Estado de Delaware, Estados Unidos de América, y actualmente goza de existencia legal y personalidad jurídica como sociedad anónima. —e— De que sus oficinas principales están ubicadas en el número treinta de la Plaza Rockefeller, en la ciudad de Nueva York.— —f— De que los fines para los cuales se otorga este Poder están dentro de los objetivos y actividades de esta sociedad. —g— De que los acuerdos de los comparecientes fueron tomados válidamente en la asamblea a que dicen haber concurrido, y que los comparecientes actúan en representación legítima de la sociedad, en el carácter de Vicepresidente Secretario y Secretario Adjunto, respectivamente, de la sociedad, debidamente constituída, según aparece de los documentos que he tenido a la vista. —h

# Fue puesta nuevamente en marcha la Fábrica de Vidrios de Lirquén

**Había paralizado su funcionamiento en mayo último a consecuencia de los sismos.— Un millón de escudos se invirtió en reparaciones y nuevas maquinarias.— Durante todo el período de paralización pagó sus remuneraciones y regalías a sus obreros y empleados**

CONCEPCION.— El sábado último se volvió a poner en marcha la Fábrica de Vidrios Planos de Lirquén, que había suspendido sus operaciones, debido a los grandes daños sufridos en los hornos refractarios y demás instalaciones, a consecuencia de los sismos de mayo del año pasado.

La obligada paralización de la fábrica fue aprovechada para hacer instalaciones de nuevas y modernas maquinarias, que mejoran la capacidad y calidad de la producción. Las inversiones hechas en las reparaciones de los daños y en la adquisición y montaje de la nueva maquinaria alcanzan a un millón de escudos.

A la ceremonia de puesta en marcha de la industria asistió una delegación de los directivos de la fábrica (VIPLA), encabezados por el presidente de la empresa, Juan Kelly, quien invitó a la delegación de la Cámara Chilena de la Construcción, que se encuentra en visita oficial en Concepción, presidida por Rafael Donoso.

La Delegación de la Cámara Chilena de la Construcción conoció las modernas nuevas instalaciones, el proceso de elaboración, las obras del Departamento de Bienestar, la Población para el personal, y el gimnasio.

Posteriormente, se ofreció un almuerzo, en el que habló el señor Costa, para dar a conocer la forma en que había quedado la industria con los sismos, el plan de reparaciones que fue puesto en práctica y el mejoramiento que habrá con la nueva maquinaria. Agradeció la manifestación el presidente de la delegación de la Cámara Chilena de la Construcción, Sr. Donoso, y, en seguida habló el gerente de la Industria de Aluminio S. A., general en retiro Eduardo Yáñez Zavala.

Ha sido elogiosamente comentado el hecho que durante el largo período de paralización obligada por reparaciones, VIPLA haya pagado a todos sus empleados y obreros sus sueldos y regalías en forma normal, como si estuvieran en producción.

La delegación de los directivos de VIPLA regresó a Santiago. (Patterson, corresponsal.)

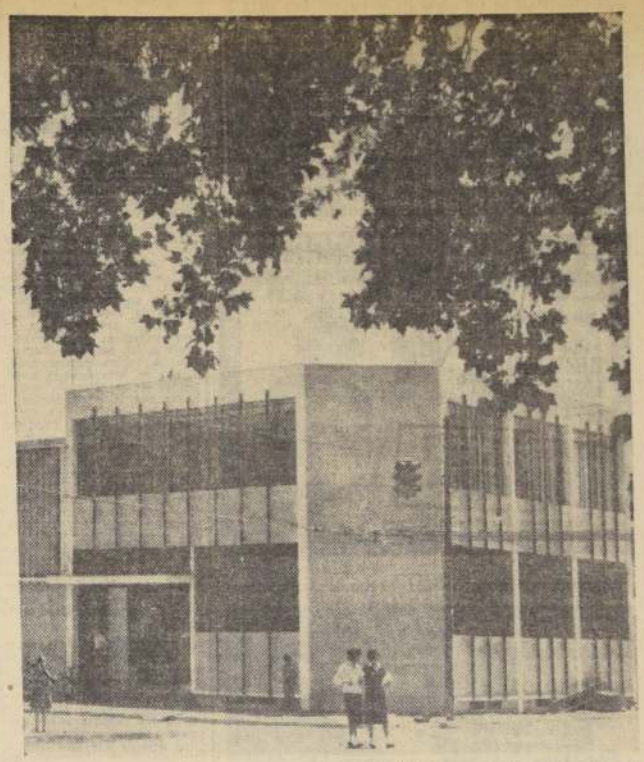

MELIPILLA.— Gran satisfacción ha causado en Melipilla la inauguración de la nueva central telefónica, que representará un aumento de un 75 por ciento sobre las líneas existentes. En el grabado aparece el moderno edificio en que ha quedado instalada la planta, frente a la Plaza de Armas de la ciudad.

## Noticiario del Gran SANTIAGO

### Maipú

**DAMAS ARGENTINAS EN HOMENAJE DEL ROTARY A HEROES DE MAIPU**

En la sesión-comida del 5 de abril, el Rotary Club local rindió un cálido homenaje a los héroes de la Batalla de Maipú.

Al acto, que se efectuó en los salones del Restaurante Carrera de Los Cerrillos, asistieron más de 70 personas, representantes del Club de Leones de Maipú, Cruz Roja, Club de Huasos, además del superintendente de INSA, Paul Yoocks, y el jefe del Departamento del Personal de esa industria, Juan Costa.

El Sr. Armando Pallamar pronunció una alocución patriótica, haciendo resaltar el significado para el país de la histórica batalla.

Cabe señalar que fue especialmente invitada a esta ceremonia una delegación de damas argentinas venidas especialmente de la ciudad de Mendoza. Ellas son: María Guerrero de Sosa, presidenta e inspectora general de escuelas; María Elena Champeaux, Concepción Rodríguez Ruiz-Conde, Clara Rodríguez Durán, Graciela Pérez, María Rodríguez de Chandía, Felisa Monfarrel, y las alumnas abanderadas María Luisa Fernández y Berta Sau de Alvarez. Durante el acto la delegación de damas argentinas, quienes fueron acompañadas del Adicto de Aviación argentino, entregaron a los rotarios maipusinos un cofre de plata conteniendo tierra de los campos de Plumerillo, lugar éste donde se organizó el Ejército Libertador de O'Higgins y San Martín.

Finalmente la secretaria de actas de la institución, Sonia Torres Valdivia, anunció al presidente del Rotary de Maipú, Dr. Eduardo Ahués, quien agradeció el obsequio a las representantes del país hermano y resaltó la fraternidad entre ambas naciones.

La ceremonia estuvo animada por el conjunto de música criolla nacional "Los Corraleros". (**Enrique Bustos Cubillos, corresponsal.**)

### Las Barrancas

**PLANTACION DE ARBOLES**

La Municipalidad de esta comuna se ha trazado un interesante plan para arborizar las calles y plazas de esta comuna. En el curso de la actual estación plantará tres mil árboles y, además, ha adquirido un estanque para el riego de las plantaciones.

Esta iniciativa ha sido recibida con aplausos por los vecinos, y son varias las instituciones que donarán plantas para el arreglo de las plazas. Así, por ejemplo, el Comité de Vecinos de la Población "San Pablo", entregará 200 acacias y pimientos. (**Fernando Barahona, corresponsal.**)

## Con Hipódromo contará Arica antes del Mundial del 62

ARICA.— Antes del Campeonato Mundial de Fútbol, que se efectuará en nuestro país el próximo año, se estima que estará funcionando el Hipódromo de Arica, cuya administración quedará a cargo de una sociedad anónima, actualmente en formación, y que contará con un capital de 200.000 escudos.

Para llevar a la realidad este proyecto, se están realizando gestiones entre la Junta de Adelanto de Arica y los señores Alfonso Vial y Octavio Aguilar, director del Club Hípico y gerente del Hipódromo Chile, respectivamente, que actualmente se encuentran en este puerto.

**JEFATURA DE INVESTIGACIONES**

El Servicio de Investigaciones de Arica será elevado a la categoría de Prefectura tan pronto como esté terminado el nuevo edificio proyectado para servir de cuartel a este organismo, según informaron el jefe del Laboratorio de Policía Técnica, Walter Latinrop, y el inspector Guillermo Neumann, que están de visita en Arica.

**EL "MARCO POLO"**

Procedente de Génova, arribó ayer a Arica la motonave italiana "Marco Polo", que zarpó en la misma tarde llevando a bordo más de un centenar de pasajeros con destino a Valparaíso.

**DESFILE DE MODELOS**

En la Hostería de Arica se llevó a efecto un interesante desfile de modelos vivientes, presentado por la señora Pina de Aldunate, con trajes importados desde Estados Unidos y Europa, por la firma importadora local "Cole Parker". Los fondos de este desfile, que es el cuarto que realiza la mencionada firma, serán destinados a obras sociales de la ciudad.

**ACUERDO MUNICIPAL**

La Municipalidad de Arica no sesionará hasta que la Contraloría General de la República se pronuncie sobre una consulta que se le formuló, a raíz de la petición formulada por un regidor para remover de su cargo al Alcalde Oscar Belmar.

**CENTRAL HIDROELECTRICA EN CHAPIQUINA**

La Corporación de Fomento destinó la suma de 120 mil escudos para la construcción de una Central Hidroeléctrica en Chapiquiña, localidad situada al interior del departamento de Arica.

**PERSONALIDADES VISITAN ARICA**

Se encuentra de visita en Arica el diputado electo por el Tercer Distrito de Santiago, Gustavo Alessandri. Asimismo se encuentran visitando este puerto, José Kramarenko y Mc Voy Garcina, dirigentes de la Cámara de Comercio de Magallanes, quienes se pusieron en contacto con representantes del comercio local.

**MURIO ATROPELLADO UN SUBOFICIAL**

Atropellado, por una liebre conducida por Eddy Jaime Santos, murió instantáneamente José Soto Bustos, suboficial del Ejército, jubilado, que había prestado sus servicios en el Regimiento "Rancagua".

**PREFECTO DE TACNA**

Ha sido designado Prefecto del vecino departamento peruano de Tacna, el señor Alfonso Gómez Barrios, quien asumió el cargo después de prestar el juramento de rigor. — (CROSA, corresponsal).

QUILIMBO:

## Manifestaciones al diputado Julio Mercado

MELIPEUL.— El diputado de Quilimbo, Julio Mercado Pérez, ha sido objeto de diversas manifestaciones por el triunfo que obtuvo y que lo llevará por un nuevo período a la Cámara, en representación de la provincia.

La Asamblea Radical de esta ciudad, con una numerosa concurrencia de miembros, se reunió para rendirle homenaje a que fue agradecido por el señor Mercado, en frases de fervor doctrinario de gratitud para todos y cada uno de sus correligionarios que hicieron posible este triunfo.

En el Club Radical, por su parte, se le ofreció un banquete, al que asistieron numerosos de sus correligionarios y adherentes independientes. La manifestación fue ofrecida por don Alfredo Zelada B., contestando el diputado Mercado, en emocionantes frases. A continuación del banquete, se organizó un baile, amenizado por una buena orquesta, el que se prolongó hasta la madrugada. (CORRETTA, corresponsal.)

TALCA:

## Medialuna monumental será edificada para el rodeo

TALCA.— Capacidad para diez mil espectadores tendrá la medialuna monumental, que se construirá para el desarrollo del Rodeo Oficial de Talca, de acuerdo a los planos confeccionados por encargo del Club de Deportes Ecuestres, y del agro chileno.

Se anunció oficialmente que los trabajos de construcción de la medialuna, en los terrenos del Estadio Fiscal, serán iniciados en el próximo mes de mayo, ya que en noviembre próximo se realizará el primer Gran Rodeo Oficial, con exposición agrícola, ganadera e industrial.

Un dirigente del Club, declaró que la suma que se invertirá en la construcción alcanza a los 40 mil escudos, y que el contrato ha sido suscrito por la firma Viaconi Hnos., una de las mas solventes del país.

La medialuna monumental, con sus aposentadurías y departamentos, será construida en concreto y hierro.

## Jubilados y pensionados de San Fernando renuevan su directiva

SAN FERNANDO.— Los jubilados, pensionados y montepíadas de la Administración Pública de San Fernando, eligieron en fecha reciente el nuevo directorio del Consejo Provincial de estos ex servidores, para el período 1961-1962.

Esta nueva mesa directiva quedó formada por: presidente, señor Emiliano Vera Muñoz (reelegido); vicepresidenta, señorita Teresa González Cancino; secretario general, señor Francisco J. Guerrero Cabrera; prosecretaria, señorita Hortensia González Troncoso; secretario de prensa y propaganda, señor Manuel Martínez Gutiérrez; tesorero general, señor Uldaricio Ahumada Díaz; protesorero, señor José Aceituno Leiva; directores, señorita Laura González Cancino y señores Jorge Barrera Ruz, Manuel Videla Bustamante, José R. Muñoz Bobadilla y Rosalindo Troncoso San Martín.

**ARBITROS DE FUTBOL**

Los Arbitros de Fútbol de San Fernando, en una reunión a la que asistieron el presidente de la Asociación de Fútbol de esta localidad, señor Jorge Paredes V., y otros dirigentes deportivos, nombraron la directiva de la Asociación de Arbitros local, la que quedó integrada en la siguiente forma: presidente, señor Enrique Escobar Frías (reelegido); vicepresidente, señor Benedicto Inostroza; secretario, señor Jorge Baeza Marín; tesorero, señor Raúl Muñoz Zúñiga (reelegido), y director, señor Oscar Nuñez Quiroz.

Después de finalizada la reunión, se ofreció un coctel a los nuevos directores, asistentes e invitados. (**Luis Silva Córdova, corresponsal.**)

QUILLOTA:

## TRASLADO DEL PADRE SUPERIOR DE S. FRANCISCO

QUILLOTA.— Por disposición de la Superioridad de la Orden Franciscana, se dispuso el traslado a Santiago del Padre Superior del Convento de San Francisco, Fray Fidel Obregón Zúñiga, quien va a la Recoleta Franciscana, con el cargo de Vicario de la Casa del Noviciado y Párroco de esa misma iglesia.

Durante los tres años que se desempeñó en esta ciudad, desarrolló una amplia y fructífera labor, pudiéndose citar entre otras obras el desayuno y almuerzo de los días martes a los pobres de San Antonio, la eficiente organización de la Orden Tercera de San Francisco, de la Pía Unión de San Antonio, y de las Juventudes Antonianas de mujeres y hombres.

**MEDICO DE CARABINEROS**

Ha asumido el cargo de médico de la 12a Comisaría de Carabineros de esta ciudad el doctor Víctor Faraggi Cohen, profesional que antes ejercía en Talcahuano.

**SOCIALES**

CUMPLEAÑOS.— Con motivo de su cumpleaños el mayor de Carabineros Lautaro Sepúlveda Zambrano fue objeto de una cariñosa manifestación de parte de sus relaciones. (JIMENEZ SALINAS, corresponsal.)


PREGUNTE A QUIENES LA USAN

ES LA MEJOR RECOMENDACION

RELAX

M.R.

La marca mundialmente reconocida como la mejor en más de 50 países de Oriente, Europa y América.

Exija la legítima pulsera RELAX

de cualidades innumerables, a su representante exclusivo para Chile:

MIRES

en Victoria 1008 — Fono 52705 — Santiago, o a sus distribuidores autorizados en:

Santiago: Librerías Tamargo, Plaza de Armas 438. San Antonio: Alejandro Martín, Centenario 125. Valparaíso: Casa Palú, Condell 1391. Viña del Mar: Librería Cervantes, Av. Valparaíso 554.

Viña del Mar: Casa Yako, Av. Valparaíso 704. Talca: Cristalería La Negrita, 1 Sur esq. 5 Oriente. Linares: Casa Zerené, Independencia 401. Concepción: Casa Plumas Fuentes, Barros Arana N.o 530.

Mejor calidad a más bajo precio.

E.o 18.—

Grandes descuentos por mayor, desde una docena.


## AVISOS ECONOMICOS

### Judiciales y Legales

[illegible]

NOTIFICACION A TERCEROS: Juzgado Mayor Cuantía Civil San Miguel. Expediente N.o 32.831. "Corporación Vivienda con Barriga Antunez Sofía y otras". Comparece Carlos Rubio Domínguez, abogado; Arturo Prat 48, en su calidad Fiscal Corporación Vivienda y en su representación, y ofrece consignar E° 2.61, a fin de responder valor expropiación terreno ubicado en calle Sierra N.o 140, La Cisterna, de propiedad de los mejores Carmen, Sofía, Ana, Alejandra y Vicente Barriga Antúnez, representados por su padre don José Barriga Puelma, y expropiado en favor del adquirente de allí Sucesión Enrique Aldane Rojas, por autorización del decreto supremo N.o 1182 del Ministerio de Obras Públicas de fecha 1.o junio de 1956. Se ordenó notificar a los terceros que pudieran hacer valer sus derechos, por medio de cinco avisos publicados en "La Nación". — El secretario. (102) 14.4-61 C.

NOTIFICACION a terceros: Juzgado de Mayor Cuantía Civil de San Miguel, expediente N.o 33.744. "Corporación Vivienda con Cornelio Segundo Aravena": comparece Carlos Rubio Domínguez, abogado, Arturo Prat 48, en su calidad Fiscal Corporación Vivienda y en su representación, quien ofrece consignar $ 7.454,16 a fin de responder valor expropiación terreno ubicado en Avda. Carrera N.o 0616 de La Cisterna, de propiedad de la Sucesión de Cornelio Segundo Aravena, y ordenado expropiar en favor del adquirente Abel Labrín Bravo, por Decreto Supremo N.o 1362 del Ministerio de Obras Públicas, de fecha 23 de junio de 1959. Se ordenó notificar a terceros a fin de que puedan hacer valer sus derechos en juicio, conforme al artículo 76 de 24 de febrero 1960, por medio de cinco publicaciones en el periódico "La Nación". El Secretario. (102) 14-IV-61 C.

NOTIFICACION a terceros: Juzgado Civil Mayor Cuantía San Miguel, expediente N.o 33.839: "Corporación Vivienda con Sucesión Cornelio Aravena": comparece Carlos Rubio Domínguez, abogado, Arturo Prat 48, en su calidad Fiscal Corporación Vivienda y en su representación, quien ofrece consignar E° 4,13 a fin responder valor expropiación terreno ubicado en calle Santa Camila N.o 6600 La Cisterna de propiedad de la Sucesión de don Cornelio 2.o Aravena, ordenado expropiar en favor del adquirente de sitio doña Natalia Muñoz Balmacedes, por Decreto Supremo N.o 1945 del Ministerio de Obras Públicas, de fecha 16 de septiembre de 1955. Se ordenó notificar a terceros por medio de cinco avisos publicados en "La Nación", a fin de que puedan hacer valer sus derechos conforme al DFL 76 de 24 de febrero 1960. El Secretario. (102) 14-IV-61 C.

NOTIFICACION a terceros: Juzgado Mayor Cuantía Civil San Miguel, expediente N.o 33820, "Corporación Vivienda con Dorfman Salomón": comparece Carlos Rubio Domínguez, abogado, Arturo Prat 48, en su calidad Fiscal Corporación Vivienda y en su representación, y ofrece consignar E° 2,09; E° 4,65; E° 2,10; E° 3,24; E° 3,72 y E° 4,99, a fin de responder al valor de expropiación de los terrenos ubicados en Avda. La Parroquia N.o 1259, Avda. La Parroquia N.o 1257, Rancagua N.o 6714, Avda. La Parroquia N.o 1249, Avda. La Parroquia N.o 1231 y Avda. Mirador N.o 1208-1210, de propiedad de don Salomón Dorfman, y ordenar expropiar en favor de los mejoreros que indica el Decreto Supremo N.o 801 del Ministerio de Obras Públicas, señores Juan González Morales, Sucesión Elías San Martín, Pedro Tapia Araya, Segundo Espinoza Pinto, Nicolás Araya Díaz y Sucesión Miranda Bravo, respectivamente. Se ordena notificar a terceros por medio de cinco avisos publicados en "La Nación", a fin de que puedan hacer valer sus derechos conforme al DFL 76 de 24 de febrero 1960. El Secretario. (102) 14-IV-61 C


Lana PARA tejer A PALILLOS

4 CALIDADES DE DIFERENTES GRUESOS

MARCAS:

"CLAVELINA" de 2 hebras.

"PENSAMIENTO" de 3 hebras con seda.

"VIOLETA" de 3 hebras gruesas. Mecha.

"CRISANTEMOS" MECHA, Lincoln Tipo Mohair.

EN VENTA DIRECTAMENTE AL PUBLICO

Grandes descuentos a comerciantes

- instituciones de beneficencia.
- FRAZADAS
- CHALONES
- CHALES DE GUAGUA
- MEDIAS DE FOOT-BALL

REGALO

Durante el MES DE ABRIL regalamos una ECHARPE de lana por compras de $ 20.000.—

HILANDERIA CHUAQUI

LOS TRES ANTONIOS 77

A POCOS PASOS DE IRARRAZAVAL

E° 120 mil

DOMINGO 16 ABRIL

ENTERO E° 12

VIGESIMO E° 0,60

JUEGAN SOLO 46 MILLARES

LOTERIA

de Concepción

el camino más corto para ser rico

CRITICA:

# "LA MADRE DE LOS CONEJOS"

En su función de estreno, "La Madre de los Conejos" fue todo, menos un éxito.

El tema de los sentimientos de culpabilidad no es nuevo en las obras de Sieveking; tampoco las situaciones extrañas entre hermanos. En su primera obra importante, "Mi Hermano Cristián", un balazo de Ariel postró durante años a Cristián, dando el punto de partida a una situación familiar anormal. La solución que el autor dio al conflicto, en aquella oportunidad, fue positiva: Cristián se decide a luchar contra el mal animico, que es tanto o más grave que su invalidez física.

En "La Madre de los Conejos", un incesto es el punto de partida del drama, y la solución final es, en lo inmediato, negativa. Podría argüirse, sin embargo, que no hay mal que por bien no venga. Creemos probable que Sieveking utilizó el desenlace para rematar su tesis. Para explicar que, cuando los seres no saben cargar con sus responsabilidades y culpas, no hay solución. El perdón, que la madre se niega a otorgar a su hijo Jaime, es el nudo dramático en este sentido. Pero ese perdón le exigiría a ella cargar con su propia culpa, en vez de transferirla al hijo, en un mecanismo defensivo que, no por obvio, deja de ser real. En otro plano, Sieveking parece indicar que, cuando el ser humano ha perdido la facultad de perdonar, nada bueno puede sobrevenir. Las alusiones al Sputnik, tendrían por objetivo mostrar la paradójica situación del hombre que ha logrado conquistar el espacio, pero no a sí mismo (esta alusión es un tanto forzada).

Dedujimos conclusiones como ésas al leer la obra. Difícilmente lo habríamos hecho a base de la representación del Antonio Varas, en que vimos un melodrama que apenas emocionó en algunas escenas, mientras el destino de los personajes permanecía semiindiferente, sin adquirir mayor sentido.

Hubo, para nosotros, un marcado contraste entre la lectura de la obra y su escenificación. Lo que echamos de menos, en el Antonio Varas, fue la continuidad y crescendo del clima emocional en la vida de aquella familia, cuyos problemas —latentes durante siete años— ahora hacen crisis.

Uno de los méritos de Sieveking, como autor, es saber establecer relaciones emocionales entre sus personajes; una de sus limitaciones principales, encaminar esas relaciones en forma clara para expresar las ideas de fondo. Los actores fallaron en el plano de esas relaciones personales, con lo que se descompuso el mecanismo básico de la pieza. Se quedaron en un plano más bien literal, de acuerdo con los sucesivos parlamentos, pero sólo en escasos momentos dieron la dimensión de los siete años que han vivido en la misma forma y dentro del mismo molde. Falta el sentido cíclico de la vida familiar. Cuando los hermanos pelean, dan la sensación de hacerlo por primera vez; falta la dimensión imperceptible del tiempo.

No pretendemos, en ningún caso, que se trate de una gran obra malograda. "La Madre de los Conejos" nos parece una pieza interesante pero discutible, en que Sieveking aún no alcanza su madurez. Contiene errores evidentes, como valerse de monólogos para la exposición de la Madre y Jaime (comienzo y fin del primer acto), pero éstos y otros defectos habrían sido mucho menos evidentes con una interpretación menos superficial.

Los jóvenes actores (4 eran debutantes) estuvieron manifiestamente nerviosos la noche del estreno, factor que dificulta aún más que de costumbre el espinudo problema de la delimitación de responsabilidades entre director y reparto. Es evidente que su rendimiento mejorará en representaciones futuras, pero imposible predecir si lograrán la chispa emocional que faltó en esta oportunidad.

Valeria Garbarini y Lucho Barahona tuvieron buenos momentos; Sergio Aguirre, en cambio, estuvo muy lejos del personaje que marca el autor: "tímido, sensible, introvertido; se ve como una persona que cree no tener derecho a nada".

Bélgica Castro tuvo un buen tercer acto, y supo dotar de gran expresividad los momentos más difíciles (mudos), en la crisis de la Madre.

En sus papeles más breves, estuvieron bien los dos "especialistas" del ITUCH: Rubén Sotoconil, no se repite, a pesar de hacer su enésimo "padre humano", y María del Valle, al hacer otra vez de empleada doméstica, dio sabor a sus cortas intervenciones.

Muy buena la escenografía del debutante Fernando Krahn.

H. EHRMANN

# Los Hermanos Cavada debutaron en el TAP

Un juvenil dúo de cantantes chilenos debutó en el Tap Room, la concurrida boite de la Avenida Bulnes. Desde la semana que termina, forman parte del animado show artístico de amanecida los jóvenes Elena y Jorge Cavada, conocidos desde hace varios años (empezaron bailando cueca cuando no cumplían los siete años), como Los Hermanitos Cavada.

A su habitual interpretación de canciones, la pareja agregó últimamente una novedad: el baile de un chá, chá, chá, que interpretan con notable acierto. Decir que bailan mejor de lo que cantan, es una apreciación que nos apresuramos en descalificar.

El show lo completan Claudio de Paul, Alina Cortés, Los Cuatro Duendes, una orquesta de siete músicos y las chicas del Tap Girl Ballet.

# Show DE NOTICIAS

:: DIVERSOS artistas andan desesperados" consiguiéndose ejemplares de "Pinguino" para votar por ellos mismos en un concurso de "popularidad" que este año contó con el auspicio de esa revista que publicó los cupones. Como los organizadores han cedido una "cuota de votos" a los cronistas especializados, muchos de los mismos artistas andan solicitando el apoyo de esos cronistas, con el fin de asegurarse la primera mayoría. Así se elige en Chile a los mejores. Periodistas de varios diarios santiaguinos se han negado a participar en ese "jurado" por estimar que la organización del concurso, aparte de ser un particular negocio, constituye una tomada de pelo tanto para el público como para los artistas a quienes no interesa comprar su propia votación. Ellos entienden el arte de otro modo. Todavía se recuerda y comenta el caso de aquel cantante que, para conseguir una mayoría indiscutible de votos, hipotecó su casa y compró los ejemplares necesarios de un diario, arrasando con todos los otros candidatos. Lucho Gatica, que era el astro del momento, llegó como quinto.

:: QUINIENTOS MIL pesos le pagaron a Dean Reed para que se dejara retratar en setenta poses distintas, con las cuales harán después una fotonovela. El juvenil astro de las baladas y las canciones norteamericanas terminó anoche sus tres días de actuaciones en Goyescas. Esta noche se presenta en el Victoria de Valparaíso y en Radios La Cooperativa Vitalicia, del mismo puerto.

:: EN RADIO Corporación debutó el martes pasado el compositor Francisco Flores del Campo, autor de grandes éxitos dentro de la música popular chilena. El programa se denomina "Pancho Flores y sus canciones", y se transmite martes, jueves y sábado a las 21.30 horas con auspicio de Los Gobelinos.

Y no hay más por ahora. Hasta pronto.

ARIS

# Luchadores enanos, sensación europea, directamente del Palais de Sports de París. Debutan el sábado próximo en el Teatro Caupolicán

Estrellas de la Eurovisión, los pequeños grandes luchadores de Catch, llegaron ayer a nuestro país en combinación Air France-LAN directamente de París para el Teatro Caupolicán.— Promedio de 80 centímetros de alto y 30 kilos de peso lucen los enanitos catchascascanistas veloces y divertidos

¡LO UNICO QUE FALTABA: LUCHADORES ENANOS! En el grabado vemos a los mundialmente famosos luchadores del Palais de Deportes de París, a su llegada a Los Cerrillos. ¡Son sensacionales!

La Empresa Chilena Cóndor del Teatro Caupolicán, no cabe la menor duda, marcha a la cabeza de los espectáculos públicos en nuestro país. Ahora, como primicia, informamos a Ud. otro gran "Gol Chileno Cóndor", novedad absoluta para los aficionados, la llegada a nuestro país de la más famosa Trouppe de Luchadores de Europa.

¡Luchadores Enanitos!
¡Ver para creer!

De distintas razas del mundo y al mando de su manager, Mr. Aron Nowins, del Palais de Sports de París, veremos exclusivamente en el ring de catch del Teatro Caupolicán a luchadores enanitos que pesan un promedio de 30 kilos y miden 80 centímetros de alto. Son veloces, muy graciosos y quizás tan buenos o mejores que los más populares "grandotes" que hemos visto en el ring del Caupolicán. Se destacan en la Trouppe "Ali Pachá", de Arabia Saudita; "Scipion el Africano", auténtico enano del Congo; "Zangado", crack español de 70 centímetros; "Robot", enano neoyorquino del Madison Square Garden; el "Bello Brumel", sensación del mundo elegante francés; "Cow-Boy Jack", auténtico luchador enano de Texas, USA; "Dunga", campeón de Marruecos; "Toulouse", temible enano de Marsella y muchos otros más que conocerán en el mismo programa que desarrolla el Torneo Internacional de Catch, en el cual compiten los chilenos Fica, Pepe Santos, Tarzán Charles, mexicano Cuco Quiroz, peruano Pedro Monier, español Paco Aguilar y muchos otros más. No cabe duda que el catch del Caupolicán será el comentario obligado de todo Santiago. Los enanitos luchadores debutan el próximo sábado 15, a las 22 horas.

¡Quién lo hubiese creído!
¡Luchadores Enanitos!


METRO · CALIFORNIA
BANDERA 141 · TELF. 83361 · YRARRAZAVAL 1564 · TEL. 49806
3.— 6.45 y 10.— P. M. · 3.45, 7.10 y 10.15 P. M.
Sólo para mayores de 21 años
M-G-M presenta a
ELIZABETH TAYLOR
LAURENCE HARVEY
EDDIE FISHER
HOY
en la novela de JOHN O'HARA
UNA VENUS EN VISON
("BUTTERFIELD 8")
con DINA MERRILL · CinemaScope y METROCOLOR
Metro Goldwyn Mayer

REAL · LAS CONDES
3.30 · 6.45 y 10 P.M. · MAÑANA · 7.15 · 10.15 P.M.
Toshiro MIFUNE
"EL HOMBRE DEL CARRITO" en
"NOCHE de VIOLENCIA"
LA PRIMERA PELICULA JAPONESA DE GANGSTERS.
• MAYORES DE 18 AÑOS •
CINEMASCOPE · TECHNICOLOR

GOYESCAS
PRESENTA HOY:
DANIEL SANTOS
LOS FLAMINGOS
LAS CHISPITAS
AURORA DEL PILAR
ORQUESTA FILU

UNICOS TRES DIAS EN CHILE
SACHA DISTEL
Y SU CONJUNTO FRANCES
Sábado 15, Domingo 16, Lunes 17 — Reservas de mesas al fono 30799

DIARIAMENTE:
Aperitivos bailables de 7 a 9; con Ritmo y Juventud, la orquesta de moda. Maestra de ceremonia: ANA MARIA ROMAN.

TAP ROOM
Los Cuatro Duendes — Alina Cortés
Ruth Uval — Los Hermanos Cavada
Claudio de Paul — Jenny Doll
Las Tap Girl Ballet — Orquesta Casino.
NOCHES PARA RECORDAR EN:
AVDA BULNES 135

MAYORES DE 18 AÑOS.
Hoy SAN MARTIN
CONT. DE 11 A.M. A 24 HORAS.
2ª Semana
SARA MONTIEL en "Carmen LA DE RONDA"
con JORGE MISTRAL · ROBERT RONET · ENRICO NAZZARI
en EASTMANCOLOR y MEXISCOPE

CCN
HOY FLORIDA ESTADO 226 FONO 34289
ROTATIVO DESDE LAS 11 A.M.
LA HISTORIA DE UN MALVADO QUE SE ESCUDABA TRAS LA SIMPATIA Y EL CARIÑO.
Audie MURPHY · Barry SULLIVAN en
"Amistad Sangrienta"
("Seven Ways From Sundown")
con VENETIA STEVENSON
JOHN McINTIRE
EN COLOR Eastman
• MAYORES Y MENORES •

(MAYORES DE 15 AÑOS)
HOY VICTORIA
CONTINUADO DE 13.15 A 24 HRS.
LA HISTORIA DEL MORTAL MAS PODEROSO QUE JAMAS HAYA EXISTIDO!
VICTOR MATURE
HEDY LAMARR
GEORGE SANDERS
HENRY WILCOXON
en "SANSON Y DALILA"
"SAMSON AND DELILAH"
PRODUCIDA Y DIRIGIDA POR CECIL B. De MILLE
SIGNIFICA CALIDAD
COLOR POR TECHNICOLOR


# GUIA DEL ESPECTADOR

## TEATROS

ANTONIO VARAS, Morandé 25 (61206).— Descanso de la Compañía.
MAEU, Huérfanos 786 (397907). — Descanso de la Compañía.
MONEDA, Estado 82 (31477). — Compañía de Comedias Cómicas Leguía-Córdoba. V. y N.: Cosas de papá y mamá.

## REVISTAS

COUSIÑO, San Ignacio 1249 (58657). —Compañía de Revistas Humoresque. V. y N.: "Vitaminas para anfitrión". Anibal Appiolaza y su orquesta típica. Amanda Poderití. Nena y Angel. Los Camperos.
OPERA, Huérfanos 837 (39176).— Compañía de Revistas Bim Bam Bum. V. y N.: Alia infidelidad. Oscar Michel. Oberón. Las Chispitas. Nancy y Norah. Judith Nelson. "Las Cascadas Estrellitas".
PRINCESA, Recoleta 348 (372606). Cerrado por reparaciones.

## CINES
HORARIO FIJO

BANDERA, Bandera 76 (89111) — MSVN: Diplomático sin valija.
BULNES, Avenida Bulnes 188 (66677).— Cerrado por cambio de equipo y cambio de pantalla.
CALIFORNIA, Irarrázaval 1564 (498061).— MVN.: Una venus en visón. Noticiarios y agregados
CENTRAL, Huérfanos 930 (35558). — M. y V.: Once a la medianoche. N.: Preestreno de "La respuesta".
DANTE, J. Washington 26 (494359) — MVN.: Pague o muera. Noticiarios y agregados.
DUCAL, Agustinas 777 (35375).— MVN.: Porgy and Bess. Noticiarios.
EDANA, Las Guindos 3368 (471076). — V. y N.: La reina virgen. Qué hombres, qué mujeres.
EL GOLF, Apoquindo 614 (480546). —M., V. y N.: Encaje de medianoche. Agregados.
GRAN PALACE, Huérfanos 1176 (60082).— MVN.: Confesión de pecadores. Noticiarios y Agregados.
HUELEN, Huérfanos 879 (31603).— MSVN.: La luna es azul.
HUERFANOS, Huérfanos 930 (35555).— MVN.: Can Can.
IMPERIO, Estado 235 (397960).— M. S. V. y N.: Encaje de medianoche. Extra: Pelea de Patterson vs. Johansson.
KING, Huérfanos 840 (32878).— MSVN.: Esta rubia vale un millón.
LAS CONDES, Noruega 6318 (484867) — V. y N.: Pague o muera. Agregados.
LAS LILAS, J. de Dios Vial 1299 (43116).— MVN.: La bestia en acecho.
LIDO, Huérfanos 680 (34366).— MSVN.: Nunca en domingo.
LO CASTILLO, Vitacura N.o 7284 (481981).— MVN.: Ella y sus millones.
METRO, Bandera 137 (83361).— MVN.: Una venus en visón.
NILO, Monjitas 878 (392078).— M. V. y N.: Sacerdote y rebelde.
ORIENTE, Pedro de Valdivia 899 (41345).— V. y N.: Imperio de titanes.
PACIFICO, Huérfanos 1147 (40921). — MSVN.: La bestia en acecho.
PEDRO DE VALDIVIA, Pedro de Valdivia 1713 (439481).— V. y N.: La reina virgen. Qué hombres, qué mujeres.
PLAZA, Compañía 1068 (84714).— MSVN: Los buscas.
REAL, Compañía 1040 (65555). — M. S. V. y N.: Pague o muera. Agregados y Noticiarios.
REX, Huérfanos 735 (31149-31144). — MVN: Siete hombres y un destino.
SANTA LUCIA, Avda. B. O'Higgins 615 (34718).— V y N.: Este es Cinerama.
WINDSOR, Moneda 1025 (89761).— MSVN.: De sangre ajena, Noticiario.

## ROTATIVOS

ALAMEDA, Avda. B. O'Higgins 2987 (91254).— El caso Maurisius. Sangre negra. El águila de dos cabezas.
ALHAMBRA, San Pablo N.o 4160 (36877).— La carga de los gladiadores. Risas y más risas. El último viaje.
ALMAGRO, Inés de Aguilera 1154 (83428).— La cigüeña se atrasa. La doctora quiere tangos. Tres compromisos de amor.
AMERICA, Nuble 390 (52443).— Escuela para suegras. La doncella de piedra. El ocaso de los bárbaros.
ANDES, Irarrázaval 438 (43811).— Cruzando el espacio. La engañadora. Esclavos de su rencor.
ALCAZAR, Brasil 373 (80122).— La mujer del prójimo. Extrañas cosas de París.
AUDITORIUM, Bandera 238 (84888). — Los echo sentenciados.
AVENIDA MATTA, Avda. Matta 618 (51455).— El ferrovisario. Papá, mamá, la criada y yo. Murió tres veces.
BALMACEDA, Balmaceda 841.— (372729).— Las señoritas Viranos. El derecho a la vida.
BAQUEDANO, Plaza Italia 672 (31787).— Rififi entre las mujeres. Los amantes.
BLANCO ENCALADA, Blanco Encalada 7828 (91787).— Echenme a mi la culpa. Santa Clara. Bautizo de fuego.
CAPITOL, Independencia 224 (372406).— Sangre en el río. Furia en el bosque. Hombres de presa.
CAPRI, Monjitas 835 (392414).— Esta tierra es mía. Los amores de Mr. Cory.
CARRERA, Avda. B. O'Higgins 2151 (86085).— Juguete de una mujer. Reto al destino.
CERVANTES, Matías Cousiño 134 (381804).— Padres modernos.
CINELANDIA, Puente 840 (67522).— El ruiseñor de las cumbres. El tonto del batallón.
CITY, Agustinas 1025 (66687).— El gorila al asalto. Noticiarios.
COLON, San Pablo 3001 (96577).— Me llamaron asesino. Huracán en las almas. Muchachas modernas.
CONTINENTAL, Plaza Bulnes 41 (60755).— Ahí está el detalle. Noticiarios.
CHILE, Recoleta 2104 (372566).— Tres angelitos negros. La tijera de oro. Pan, amor y Andalucía.
EL SALTO, El Salto 3130 (373334). — Maratón de baile. La torre de marfil. A la hora señalada.
ESMERALDA, San Diego 1053 (64363).— Canción del sur. Amigos por la vida. Heroica.
FLORIDA, Estado 226 (34289).— Amistad sangrienta.
GRAN AVENIDA, Gran Avda. 4830 (52163).— Jerusalén liberada. El látigo dejó su marca. El tesoro de los monte.
HOLLYWOOD, Irarrázaval 2906 (47269).— La rubia atómica. La irresistible. Pecado de castidad.
IDEAL CINEMA, Mapocho 4117 (92188).— Flor de sangre. La tijera de oro. Tres angelitos negros.
ITALIA, Bilbao 473 (41883). — El puente de Waterloo. Drama de primera plana.
LAUTARO, Carmen Mena 602.— Tizoc, amor indio. El regreso a Bataan. Ansiedad trágica.
LIBERTAD, Vivaceta 1564 (731627) —Muchachas modernas. Huracán en las almas. Puerto de furias. Me llamaron asesino. Noticiarios.
LIRA, Pintor Ciccarelli 293 (53181).— Un Angel de España. La sombra del ahorcado. Muján, el rey de la selva.
LO FRANCO, Carrascal 4604 (82105).— Unión Pacific. Fuego carnal. La torre de marfil.
MADRID, Chacabuco 32-C (93657) Los vikings. Despedida de soltero. Escalera de caracol.
MAIPO, San Pablo 4251 (95050). —Juguete de una mujer. Reto al destino.
MARCONI, Manuel Montt 032 (42867).— El puente. Julia, la pelirroja.
MAYO, Monjitas 879 (391201). — Festival de Chaplin. El bandolero misterioso.
MINERVA, San Pablo 2220 (91454) —La historia de Ruth. El primer hombre del espacio.
MIRAFLORES, Miraflores 378 (30909).—Tierras bravas. Operación Amsterdam. Noticiarios.
MISTRAL, San Diego 279 (63904) —Rififi entre los hombres. La otra mujer. Maté a mi amante.
MODERNO, G. Avenida 6544 (52138) (La Cisterna).— Tizoc, amor indio. El regreso a Bataan. Ansiedad trágica.
MONACO, Arturo Prat 715 (382845).— Comisario a la fuerza. Los reyes de la risa. Cerebro diabólico.
MONUMENTAL, Avda. B. O'Higgins 3943 (91555).— Tres angelitos negros. Pan, amor y Andalucía. La tijera de oro.
NACIONAL, Independencia 801. (370594).— Los tigres voladores. No hay crimen impune. Los malditos de Quanter.
NORMANDIE, Avda. B. O'Higgins 139 (392749).— El hombre en la piel de víbora. La luna es azul.
NOVEDADES, Cueto 257 (94594). Sofía y el crimen. El desafío. Modistos para señoras.
NUÑOA, Irarrázaval 2706 (43132). —Funciones sólo sábados, domingos y festivos.
O'HIGGINS, San Pablo 2283 (86929).— El centauro vengador. Echenme a mi la culpa.
PALACE OVALLE, Iquique 6698. —Ansiedad trágica. Tizoc, amor indio. El regreso a Bataan.
PALMILLA, Pedro Fontova 5021. —Selva cruel. A la hora señalada. Nubes de humo.
PORTUGAL, Diez de Julio 252 (34816).— Los tres alegres compadres. Los ojos del siglo. Canción del sur.
PRAT, San Diego 2117 (50754).— Pan, amor y Andalucía. El caso de una adolescente. La cama de piedra.
RECOLETA, Recoleta 597 (371133) —Tres angelitos negros. Pan, amor y Andalucía. La tijera de oro.
REGINA, V. Mackenna 624 (36097). — Extrañas cosas de París. La mujer del prójimo.
REPUBLICA, República 239 (93613).— Comisario a la fuerza. Cerebro diabólico. Los reyes de la risa.
RIO, Monjitas 743 (35550).— Amores de verano. Noticiarios.
RITZ, San Antonio 50 (380631). —Aventura en Capri. Desnudese doctora.
RIVIERA, D. Cervantes 802 (36093).— La hora final. El discípulo del diablo.
ROMA, San Diego 236 (67258).— Juguete de una mujer. Reto al destino.
RONDIZZONI, Rondizzoni 2767 (82393).— Los que tuvieron coraje. En la ruta de las estrellas. El Sputnik. Agregados.
—Pecado de un adolescente.
SAN ANTONIO, San Antonio 255 (33665).— Kitty. Noticiarios.
SAN DIEGO, San Diego 612 (81093).— Rififi entre las mujeres. Los Amantes.
SANTA FE, San Diego 1950 (55183) —Quince balas. Los viajeros. Un par de camaradas.
SAN MARTIN, Avda. B. O'Higgins 776 (35537).— Carne de ronda. Noticiarios.
SAN MIGUEL, Eucilides 1 (51262). — Sangre en el bosque. Hombres de presa. Furia en el bosque.
SANTA ROSA, Santa Rosa 76 (50965).— Un angel de fuga. La sombra del ahorcado. Muján, el rey de la selva.
SANTIAGO, Merced 829 (32085). Paloma brava.
SAO PAULO, Merced 772 (37056). —El bello Antonio.
SELECTA, Chacabuco 1275. — Funciones sólo sábados, domingos y festivos.
SEPTIEMBRE, San Diego 96 (94321).— Maridos modernos. La vida color de rosa. El mentiras la palabra.
SUR, San Diego 375 (63215). — El puente. Julia, la pelirroja.
TIVOLI, Huérfanos 737 (36616). La sangre siempre es roja. Noticiarios y agregados.
TOESCA, Huérfanos 1315 (31266). —La adorable pecadora.
VALENCIA, Independencia 399. (370283).— Tres angelitos negros. La tijera de oro. Pan, amor y Andalucía.
VENECIA, Castro 139 (35326). — La pandilla púrpura. Los dados de Al Capone. A cada cual lo que merece. La hora de la muerte. El puente de Waterloo.
VERDI, Pedro de Valdivia 1275 (490704).— Las noches de Lucrecia Borgia. Afrodita.
VICTORIA, Huérfanos 877 (36665). —Sansón y Dalila.
YORK, Ahumada 104 (32887). Ritos malditos. Agregados.

## Películas del Momento

"UNA VENUS EN VISON".— (MGM).— Norteamericana. Drama sicológico. Elizabeth Taylor, Lawrence Harvey, Eddie Fischer. Mayores de 21 años. (Metro).

"CONFESION DE PECADORES".— (Alon Films).— Sueca.— Comedia. Episodios sentimentales en la vida de dos mujeres. Eva Dahlbeck, Harriet Anderson, Ulf Palmer. Mayores de 18 años. (Gran Palace).

"PAGUE O MUERA".— (Artistas Aliados).— Norteamericana. Policial. Una documentada historia de la "mafia". Ernest Borgnine, Zohra Lampert, Alan Austin. Mayores de 14 años. (Real, Las Condes y Dante).

"DE SANGRE AJENA".— (Leo Film).— Francesa. Problemas de un padre incomprendido por sus hijos. Jean Gabin, Marie José-Nat, Claude Brasseur. Mayores de 21 años. (Windsor).

"DIPLOMATICO SIN VALIJA". — (Rank) Inglesa. Comedia. Inteligente humor británico en sátira a la diplomacia. Terry Thomas, Peter Sellers, Luciana Paoluzzi, Thorley Walters. Mayores de 18 años (Bandera).

"LOS BUSCAS". — (Leo Films) Francesa. Aventuras nocturnas de dos jovenzuelos, en París, en busca de mujeres. Jacques Charrier, Belinda Lee, Dany Robin, Dany Carrel. Mayores de 21 años (Pacífico, Plaza, Las Lilas).

"11 A LA MEDIANOCHE". — (Warner Bros) Norteamericana. Un grupo de ex paracaidistas en robo a casinos de Las Vegas. Frank Sinatra, Dean Martin, Sammy Davis, Jr.; Peter Lawford, Shirley McLaine. Mayores de 18 años (Central-King).

"SIETE HOMBRES Y UN DESTINO".— (Artistas Unidos) Norteamericana. Acción y violencia. Siete pistoleros profesionales se humanizan al defender de los bandidos una aldea mexicana. Yul Brinner, Eli Wallach, Steve McQueen. Mayores de 14 años (Rex).

"ROJO EN LOS LABIOS".— (Grandes Películas) Italiana. El despertar a la adolescencia en un film sicológico-policial. Georgia Moll, Pietro Germi, Laura Vivaldi. Mayores de 18 años (Cervantes).

"ENCAJE DE MEDIANOCHE". — (Universal) Norteamericana. Misterio y suspenso. Melodrama policial. Una mujer amenazada de muerte. Doris Day, Rex Harrison, John Gavin. Mayores de 18 años (Imperio, El Golf).

## CINES COMUNALES

AVENIDA (Buin).— Pancho Villa. Intriga internacional.
Agregados. Gran Avenida, 4830.
EL BOSQUE. Gran Avenida, 10 radero 33.— V. y N.: La esclava del shek. Venganza y amor.
CINCO DE ABRIL (Maipú). Los cosacos. Un chico valiente. Sinópsis.
MUNICIPAL (San Bernardo). — El espía de Tokio. Los marinos.
NACIONAL (Puente Alto).— La muerte en el corazón. Los dirigentes del vicio. El ídolo de la mentira.

# CRONICAS SOCIALES

Por LUCIA ARRIETA

## Matrimonio Bellalta Bravo-Valenzuela Matte.-

Señor José Ramón Bellalta Bravo y Srta. María Isabel Valenzuela Matte, cuyo matrimonio, efectuado en la Iglesia de los Reverendos Padres Franceses, dio lugar a una destacada y elegante ceremonia, que fue presenciada por numerosas familias de nuestra sociedad.

**EN HONOR DEL EMBAJADOR DEL PERU.**— El Embajador de Holanda y señora de Vouté ofrecerán una recepción el martes 18 de abril, con motivo de hacer entrega al Embajador del Perú de las insignias de la Gran Cruz de la Orden de Oranje-Nassau. Esta recepción será en la sede de la Embajada, de calle Las Violetas 2368, de 19.30 a 21 horas.

**A LOS EE. UU.**— A los Estados Unidos se dirigirán el señor Felipe Amunátegui Stewart y señora Victoria Undurraga de Amunátegui.

**IN MEMORIAM.— LAURENTINA MERINO DE CID.**— El Centro de Mujeres de la Acción Católica de la Parroquia de la Asunción (Vicuña Mackenna 79), envió a los familiares, amigos y consocios de la extinta a una misa que, por el sufragio de su alma, se celebrará en esa Parroquia, el miércoles 12 de abril, a las 12 horas.

**Doña MARIA VIRGINIA SUBERCASEAUX DE PRIETO.**— Con el fallecimiento de doña María Virginia Subercaseaux de Prieto desaparece una de las figuras más destacadas y estimadas de la sociedad chilena. Su vida entera fue un bello ejemplo de gran dama, y su recuerdo quedará reviviendo entre sus numerosísimas relaciones. Viuda, no hace muchos años, de don Hernán Prieto Vial, recordada figura de la política, tuvo junto a él una brillante actuación en los importantes cargos que desempeñó. Sus hijos son Hernán, casado con la señora María Vial Freire; María, casada con don Enrique Nieto Matta, y Carmen, viuda de Santa María. Los funerales de la señora Subercaseaux de Prieto se efectuarán hoy en el Cementerio Católico, después de una misa, que por el descanso de su alma será oficiada a las 9 horas en la Parroquia de Nuestra Señora de Los Angeles.

## "VECINOS Y AMANTES"

Una pareja de atracción indiscutible ante todos los públicos es la que forman el cotizado actor Kirk Douglas y la hermosa sugerente Kim Novak, quienes junto a Ernie Kovacs y a Barbara Rush forman el cuadro central de protagonistas de "Vecinos y amantes", que se anuncia como el más próximo y sensacional estreno que ofrece Columbia Pictures.

CONTINENTAL:

## Todo el mundo a reír con "AHI ESTA EL DETALLE"

En el cine Continental, Pel Mex exhibe desde hoy una de las grandes realizaciones del famoso bufo mexicano Cantinflas: "Ahí está el detalle".

Pel Mex anota este nuevo triunfo en su programación para el mes de abril. Un suceso para mayores de 15 años.

## En "Café Europa" canta Elvis Presley

En "CAFE EUROPA", el gran film musical en tecnicolor de Paramount que veremos desde el jueves 13 en el Rex, podremos admirar a Elvis Presley transformado ahora en un actor de recia personalidad artística, aparte de sus ya conocidas condiciones de cantante, que lo han hecho famoso en el mundo entero. Esta cinta ha sido aprobada para mayores de 14 años por la Censura Cinematográfica.

## HOY "CARMEN LA DE RONDA"

En el San Martín, y a tablero vuelto, sigue hoy uno de los grandes éxitos de la estrella más taquillera, Sarita Montiel: "Carmen la de Ronda".

Esta magistral producción, para mayores de 15 años, es presentada por Pel Mex.


ESTO ES MAS QUE CINE...

FUNCIONES HORARIO PRECIOS
MATINEE 3 p. m. { Miércoles, Sábado Domingo y Festivos E° 0.80.
VERMOUTH 7 p. m. NOCHE 10 p. m. { TODOS LOS DIAS E° 1.20
TODAS LAS FUNCIONES NUMERADAS

Tercera semana. Mayores y menores. EDUCATIVA.

ESTO ES CINERAMA
Nuevo TEATRO SANTA LUCIA
Unico cine que exhibirá CINERAMA en CHILE.
Alameda esq. San Isidro. Teléfonos: 36888 - 34718.

MAÑANA RIO Rotof. 11 a 24 hs. HEREDARÁS EL VIENTO
STANLEY KRAMER
SPENCER TRACY | FREDRIC MARCH | GENE KELLY
MAYORES DE 18 AÑOS.

HOY (MAYORES DE 14 AÑOS)
SANTIAGO
CONT. DE 13.15 A 24 HRS.
2ª Semana
"PALOMA BRAVA"
PEL MEX
CON LOS IDOLOS DEL PUBLICO:
MIGUEL ACEVES MEJIA
ROSITA QUINTANA
SARA GARCIA
BALAS Y CANCIONES:
"EL 7 VIDAS"
"LA OJONA"
"EL SUBE Y BAJA"
"PALOMA QUERIDA"
Próximo Estreno "LOS CUATRO CHARROS"

ZENITH RADIO SERVICE
Reparaciones de cualquier modelo de radio ZENITH
Repuestos legítimos, Responsabilidad, Ingenieros y personal especializado
Coratel Ltda.
Compañía Industrial de Radio y Televisión Ltda.
Morandé 538 - Teléfono 61829

Disponga del mundo...
vuele vía APSA
A BUENOS AIRES
LIMA
GUAYAQUIL
PANAMA
MEJICO
MIAMI
CONEXIONES
LOS ANGELES
TOKIO
HONG-KONG
SINGAPORE, ETC.
CONEXIONES ECONOMICAS A
EUROPA
DESDE MIAMI — VIA NASSAU
BERMUDAS — LONDRES
AEROLINEAS PERUANAS S.A.
nueva dirección:
AGUSTINAS 1109
FONOS
66843-89854

CAMBIO DE ESTACION...
¡CAMBIO DE VIDA!
...para Ud. y los suyos puede haber un cambio fundamental en sus vidas.
El Otoño puede traerle la fortuna en una simple boleta de compraventa.
NO DESPERDICIE OPORTUNIDADES CADA VEZ QUE HAGA UNA COMPRA
VERO
SORTEO NACIONAL DE BOLETAS DE COMPRAVENTAS
EXIJA Y GUARDE SU BOLETA
-Miles de escudos
-Casas
-Departamentos
en el Sorteo de Mayo


## SACHA DISTEL CANTARA UNICAMENTE EN EL T. CAUPOLICAN EL LUNES 17

La Empresa Chilena Cóndor nos encarga comunicar a sus miles de favorecedores, que el astro máximo de Europa, Sacha Distel, con su Conjunto de Jazz Francés, actuará exclusivamente en el escenario del Teatro Caupolican, en función, de noche, el próximo lunes 17. El apasionado astro francés de la canción, Sacha Distel, no actuará en ningún otro teatro en Chile, y lo hará únicamente en Confitería Goyescas, Radio Minería y en el "Caupolicán", el centro artístico y deportivo más importante del país.


ESCUELA DE BALLET
JANOS BACHORA
Y
OCTAVIO CINTOLESI
CURSOS: Niños - Principiantes
Profesionales - Clases Particulares - MATRICULA: de 11 a 13 y de 17 a 21 horas.
MAC-IVER 491

"Moisés Zeltzer Presenta"
INSTITUTO DE EXTENSION MUSICAL
Universidad de Chile
CONCIERTO EXTRAORDINARIO
de la
Orquesta Sinfónica de Chile
dirigida por
AGUSTIN CULLELL
con el cellista soviético
MSTISLAV ROSTROPOVICH
Primer programa:
Corelli: Concierto de Navidad; Mozart: Sinfonía Nº 29 en La mayor; Haydn: Concierto para Cello y Orquesta; Borodin: Danza del príncipe Igor.
MARTES 11
19 HORAS

Enseña a los niños a cruzar las calles: mirar a ambos lados; cruzar perpendicularmente en las esquinas; observar las luces y sólo atravesar con la luz verde de frente. Coopere a la campaña de Seguridad del Consejo Nacional de Seguridad.

Hoy CONTINENTAL
ROT. DE 14 A 24 HORAS
MIL CARCAJADAS POR MINUTO!.. CON EL SEÑOR DE LA RISA!..
Cantinflas
EN EL SUCESO MAS EXTRAORDINARIO
"AHI ESTA EL DETALLE"
MAMANA... CHISPEANTE... SUPER SENSACIONAL!
con SARA GARCIA
JOAQUIN PARDAVE
SOFIA ALVAREZ
PEL MEX
MAYORES DE 15 AÑOS

ACLAMADO por todos!
SIMCA '61
ENTREGA INMEDIATA
CONTADO TOTAL E° 4.935 incluido impuesto de transferencia
CON FACILIDADES E° 1.500 contado y saldo en 15 meses
RECIBIMOS SU COCHE USADO EN PARTE DE PAGO
SOCOVEM GARANTIZA A UD. QUE EL AUTOMOVIL QUE LE OFRECE COMO "MODELO 1961", LO ES EFECTIVAMENTE. Y LE RECUERDA QUE ESTE MODELO 1961, INCORPORO POR PRIMERA VEZ EL SENSACIONAL MOTOR RUSH.
Gran maleta equipaje para 200 Kgs.
Rueda repuesto modelo Continental
Neumáticos banda blanca
Defensa delantera.
Radio, Calefacción y aire frío
Capacidad para cinco pasajeros
Socovem Ltda.
Av. Gral. Bustamante 150

Ud. maneja!
Automóviles sin chofer por horas, días o semanas, al estilo norteamericano y europeo.
FIAT 1961, modelos 1100
AHORA, con dos nuevas tarifas:
Clase TURISTA
Clase ECONOMICA
chile rentacar ltda.
Moneda 812, Of. 911, Tel. 398861
SANTIAGO

La Información que UD. NECESITA

## ITINERARIO DE AVIONES

LAN

MARTES

SALIDAS — 07.30 horas: Vuelo 839, DC-3, con destino a Arica y escalas en Ovalle, La Serena, Vallenar, Copiapó, Chañaral, Antofagasta, Tocopilla e Iquique. 08.00 horas: Vuelo 616, DC-3 con destino a Puerto Montt y escalas en Concepción, Valdivia y Osorno. 08.00 horas: Vuelo 800, DC-6B, con destino a Punta Arenas y escala en Puerto Montt. 08.15 horas: Vuelo 900, DC-6B, directo a Arica. 08.45 horas: Vuelo 420, DC-3, con destino a Osorno, y escala en Temuco. 09.05. Vuelo 220 DC-3 con destino a Valdivia y escala en Concepción. 09.20 horas: Vuelo 920, Convair, con destino a Arica y escalas en La Serena, Vallenar, Taltal, Antofagasta, Calama e Iquique. 09.45 horas: Vuelo 800, DC-6B, directo a Antofagasta, donde conecta con vuelos a Tocopilla, Calama e Iquique. 14.30 horas: Vuelos 900, DC-6B, directo a Arica. 16.30 horas: Vuelo 200, DC-3, directo a Concepción.

LLEGADAS.— 16.15 horas: Vuelo 801, DC-6B, procedente de Antofagasta, donde conectó con vuelos de Arica, Iquique, Calama, y Tocopilla. 16.30 horas: Vuelo 221, DC-3, procedente de Valdivia y Concepción. 17.10 horas: Vuelo 811, Convair, procedente de Arica, Iquique, Calama, Antofagasta, Chañaral, Vallenar y La Serena. 17.55 horas: Vuelo 801, DC-6B, procedente de Arica, directo. 18.15 horas: Vuelo 421, DC-3, procedente de Osorno y Temuco. 18.30 horas: Vuelo 951, DC-3, procedente de Arica, Iquique, Tocopilla, Antofagasta, Copiapó, Vallenar, La Serena y Ovalle. 19.25 horas: Vuelo 611, DC-3, procedente de Puerto Montt, Osorno, Valdivia y Concepción. 20.30 horas: Vuelo 201, DC-3, procedente de Concepción, directo. 21.45 horas: Vuelo 801, DC-6B, procedente de Punta Arenas y Puerto Montt.

BOAC

(British Overseas Airways Co., (87538-81712-3)

Vuelo 114-062, a Londres con escalas en Buenos Aires, Montevideo, Sao Paulo, Recife y Lisboa, a las 9 horas.

CANADIAN PACIFIC AIRLINES (65304-82011)

Vuelo 401, procedente de Buenos Aires, a las 17.25 y sale para Vancouver, con escalas en Lima y México, a las 17.55 horas.

K. L. M.

(Cia. Real Holandesa de Aviación 96716-293001-2-3).

Vuelo 794, con destino a Amsterdam, con escala en Buenos Aires, Montevideo, Recife y Lisboa, a las 6.45 horas.

PANAGRA

LUNES: DC-7B "El Interamericano".— Vuelo 181.— Llega a las 16.50 horas procedente de Lima, después de conectar en ese punto con el Jet DC-8, procedente de Nueva York con escalas en Miami y Panamá.

Vuelo 180.— Sale a Lima a las 18 horas, para conectar en esa ciudad con el Jet DC-8 con destino a Nueva York y escalas en Panamá y Miami.

MARTES: DC-7B "El Interamericano".— Vuelo 81.— Llega a las 15.55 horas, después de conectar en Lima con el Jet DC-8, procedente de Nueva York con escalas en Miami y Panamá. Sale a Buenos Aires a las 16.35 horas.

Vuelo 80.— Llega de Buenos Aires a las 18.15 horas y sale a Lima a las 18.55 horas, para conectar en esa ciudad con el Jet DC-8, con destino a Nueva York y escalas en Panamá y Miami.

MIERCOLES: DC-7B "El Interamericano".— No hay vuelos de itinerario.

JUEVES: DC-7B "El Interamericano".— Vuelo 81.— Llega a las 15.55 horas, después de conectar en Lima con el Jet DC-8, procedente de Nueva York con escalas en Miami y Panamá. Sale a Buenos Aires a las 16.35 horas.

Vuelo 80.— Llega de Buenos Aires a las 18.15 horas y sale a Lima a las 18.55 horas para conectar en esa ciudad con el Jet DC-8, con destino a Nueva York y escalas en Panamá y Miami.

VIERNES: DC-7B "El Interamericano".— Vuelo 181.— Llega a las 16.50 horas, procedente de Lima, después de conectar en ese punto con el Jet DC-8, procedente de Nueva York con escalas en Miami y Panamá.

Vuelo 180.— Sale a Lima a las 18.45 horas para conectar en esa ciudad con el Jet DC-8, con destino a Nueva York y escalas en Panamá y Miami.

SABADO: DC-7B "El Interamericano".— Vuelo 701.— Llega a las 19.35 horas procedente de Nueva York y escalas en Washington, Miami, Panamá, Guayaquil, Talara y Lima.

Vuelo 700.— Llega de Buenos Aires a las 11.20 horas y sale a Nueva York a las 12 horas, con escalas en La Paz, Lima, Talara, Guayaquil, Panamá, Miami y Washington.

DOMINGO: DC-7B "El Interamericano".— Vuelo 81.— Llega a las 15.55 horas, después de conectar en Lima con el Jet DC-8, procedente de Nueva York con escalas en Miami y Panamá. Sale a Buenos Aires a las 16.35 horas.

Vuelo 80.— Llega de Buenos Aires a las 18.15 horas y sale a Lima a las 18.55 horas, para conectar en esa ciudad con el Jet DC-8, con destino a Nueva York y escalas en Panamá y Miami.

## SANTORAL

HOY: San Ezequiel.
MAÑANA: Isaac y Magno.

## INVESTIGACIONES

Servicio de Investigaciones. General Mackenna-Teatinos .. .. .. .. .. .. 82251

## BOMBEROS

(Cuerpo de Santiago)
Comandancia en Santo Domingo 978 .. .. 61171
(Cuerpo de Ñuñoa)
Comandancia en Antonio Varas 2778, teléfono .. .. .. .. .. .. 40052
(Cuerpo de San Miguel)
Comandancia en Teresa Vial 1318 .. .. .. 83334

## ITINERARIO DE TRENES

NORTE:

Automotor: Calera-La Serena, martes, miércoles, jueves, sábados y domingos; sale a las 19.00 horas. Desde el 10 de abril circulará jueves y domingos. Los domingos combina en La Serena con automotor a Chañaral.

Automotor: Calera-La Serena, sale de Calera diariamente a las 22.30 horas. Los jueves combina en La Serena con automotor a Chañaral.

Ordinario: Calera-Taco, sale de Calera los martes a las 12.00 horas.

Mixto: Calera-Cogulmbo, sale de Calera los lunes a las 13.50 horas.

Mixto: Calera-Chañaral, sale de Calera los miércoles a las 13.50 horas.

Ordinario: Calera-Iquique, sale de Calera los jueves a las 17.30 horas.

Ordinario: Calera-Antofagasta, sale de Calera los sábados a las 17.30 horas.

Directo: Calera-Iquique, sale de Calera los domingos a las 20.00 horas.

SUR:

Flecha del Sur: Santiago-Pto. Montt, sale de Alameda los jueves y domingos a las 7.00 horas.

Automotor: Santiago-Talca, sale de Mapocho los lunes, martes, miércoles, jueves y viernes, a las 7.40 horas.

Ordinario: Santiago-San Rosendo, sale de Alameda diariamente a las 8.00 horas, con combinación a Talcahuano y Temuco.

Ordinario: Santiago - Pichilemu, sale de Alameda diariamente a las 8.30 horas.

Expreso: Santiago-Concepción, sale de Alameda los lunes, miércoles y viernes, a las 10.00 horas, con combinación a Temuco.

Automotor: Santiago-Talca, sale de Mapocho diariamente, excepto domingos, a las 13.45 horas.

Ordinario: Santiago-Talca, sale de Alameda diariamente a las 14.00 horas.

Ordinario: Santiago-Curicó, sale de Alameda diariamente a las 16.30 horas.

El Directo: Santiago-Temuco, sale de Alameda los lunes, miércoles y viernes, a las 18.00 horas, con combinación a Pto. Montt.

Automotor: Santiago-Talca, sale de Mapocho diariamente, excepto sábados, a las 19.20 horas.

Flecha Nocturna: Santiago-Puerto Montt, sale de Alameda los martes y viernes a las 20.45 horas.

El Nocturno: Santiago-Talcahuano, sale de Alameda diariamente a las 21.00 horas, con combinación a Valdivia y Osorno.

A VALPARAISO:

Expreso: Diario, salen de Mapocho a las 7.45, 11.45 y 17.45 hrs.

Expreso: Sábados, excepto festivos, sale de Mapocho a las 16.00 horas.

El Rápido: Diario, excepto sábados, sale de Mapocho a las 19.00 horas.

Expreso: Domingos y festivos, sale de Mapocho a las 22.00 horas.

Ordinarios: Diarios, salen de Mapocho a las 8.35, 14.05 y 20.00 hrs.

Ordinario: Sábados, sale de Mapocho a las 12.45 horas.

## FARMACIAS DE TURNO

Farmacias de turno, en la semana comprendida entre el 8 al 15 de abril de 1961.

RECCIUS, Ahumada 199; MODELO, San Pablo 1586; FOSTER, San Pablo 3808; BLANQUEADO, San Pablo 5123; BELGICA, Mapocho 6101; TAPIA, General Velásquez 591; ECONOMICA, Avda. B. O'Higgins 2633; SAN ALFONSO, Blanco Encalada 2898; ROLZI, Castro 314; CAUPOLICAN Avda. Matta 956; PARIS, San Diego 2083; SAN LUIS, Avda. Berlín 773; PROGRESO, Avda. María 6792; IMPERIAL, Ecuador 899, Población San Ramón; ONDA, Gran Avenida 9012; CAMPLA, Portugal 497; SAN JUDAS TADEO, Castelar 191; LA FRANCISCANA, Recoleta 371; VALDIVIESO, Avda. Valdivieso 0123; BENCA, Avda. Balmaceda 324; SANTA CLARA, Los Angeles 2601; LILLO, Independencia 1699; URGENCIA, (Turno permanente), San Francisco 75; LAS LILAS, José Manuel Infante 279; APOQUINDO, Avda. Apoquindo 3015; FARELLONES, Las Carretas 2382; BRIX, Los Aguilichos 3310; LABRAIN, Avda. Larrain 6877; MACUL, J. Pedro Alessandri 2052.

FARMACIA DE TURNO
Permanente
hasta la UNA de
la madrugada
Andrade

## TAXIBUS ATROPELLO Y DIO MUERTE A UN SUBOFICIAL DEL EJERCITO

Carabineros de Arica informó que pereció en un accidente de tránsito el suboficial de Ejército en retiro José Soto Bustos, quien perteneció al Regimiento "Rancagua", de esa ciudad.

Soto fue atropellado por un taxibús de la locomoción colectiva, conducido por Edy Jaime Santos. Se comprobó que el vehículo corría a gran velocidad por la calle Lastarria. El conductor fue detenido.

## Ebrio amaneció muerto en el calabozo de la Sexta Comisaría

En el calabozo de la Sexta Comisaría de Carabineros fue encontrado muerto en la mañana de ayer el lustrabotas Jorge Cerda de la Hoz, de 48 años, quien, según el dictamen médico, falleció a raíz de una intoxicación alcohólica.

Cerda fue encontrado sobre la tarima del calabozo. Había sido detenido en la madrugada por ebriedad. El cadáver fue levantado por orden del Juez Militar Carlos Pollarolo. El cuerpo no presentaba lesiones ni contusiones visibles.

EN NUEVA CARCEL DE ARICA:

# Reos ayudarán en la explotación agrícola y asegurarán su futuro

### Construcción del establecimiento penal se inicia en junio

Dentro de dos meses se iniciará la construcción de una de las más modernas cárceles de Chile, la de Arica, que tendrá capacidad para 400 reclusos, divididos en secciones de hombres, mujeres y menores. Su extensión de 24 hectáreas que limitan con el río Yuta son excelentes para que se inicie una intensa explotación agrícola.

El Subsecretario del Ministerio de Justicia, Jaime del Valle, que recientemente realizó una jira de inspección para ratificar la elección de los terrenos en los cuales se levantará la penitenciaría declaró que por primera vez se aplicarán en un presidio las modificaciones sustanciales que se introducirían al Reglamento de Prisiones. Estas innovaciones tienden fundamentalmente a obtener que el reo tenga trabajo seguro a su salida del penal, ya que le permite celebrar contratos con trabajadores particulares fuera del establecimiento, sin perjuicio de restituirse a él para los efectos del alojamiento. Esto demostrará al mismo tiempo las condiciones de readaptación del recluso.

Las aguas del río Yuta poseen un alto porcentaje de sales y relaves de azufre que darán una mayor aprovechamiento de la explotacion agricola a corto plazo. Se procederá a su extracción mediante bombas o canales. Por su parte, la CORFO abrirá pozos para que la población penal tenga abastecimiento suficiente, pudiendo entregarse el sobrante a los predios conlindantes.

El financiamiento de esta obra será aportado en su totalidad por la Junta de Adelanto de Arica que puso a disposición del Ministerio de Justicia la suma de Eº 500.000. La ejecución estará a cargo de las Direcciones de Arquitectura de los Ministerios de Obras Públicas y Justicia, que realizarán en conjunto una remodelación de todos los establecimientos carcelarios del país.

Igualmente se proyecta crear en Arica un nuevo Centro de Medicina Legal y práctica de autopsias que ayuden a las labores de los Magistrados y del Penal, para lo cual sólo se espera la autorización del SNS. Durante su permanencia en esa ciudad, Jaime del Valle inició las conversaciones correspondientes con el Jefe Zonal del SNS y con el Gobernador del Departamento de Arica. Esta obra será financiada por la Junta de Adelanto Local y los planes y especificaciones para este Centro Médico ya se encuentran en elaboración.

# PALABRAS CRUZADAS

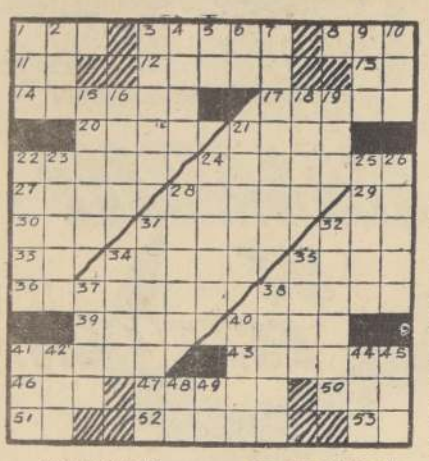

HORIZONTALES

1.—Número romano: 1099.
3.—Rumiante que nos da leche y carne.
8.—Perro.
11.—Trasladarse a un lugar.
12.—Campo común de todos los vecinos de un pueblo, que no se labra, si bien pueden establecerse las eras y estar el ganado.
13.—Punto cardinal.
14.—Princesa judía, hija de Herodes Filipo. Mandó cortar la cabeza de San Bautista.
17.—Acción de besar (Pl.)
20.—Dueños de hogares, patrones con respecto a los criados.
21.—Golpe.
22.—Ast. Rubiel, pajel (Pl.)
24.—Substancias duras y compactas de los árboles.
27.—Querer, estar enamorados.
28.—Llamador o interruptor eléctrico (Pl.)
29.—Nota musical.
30.—Acusativo del pron. pers. fem. pl. de 3a. pers.
31.—Pie y pierna de los animales (Pl.)
32.—Vul. apócope de casa.
33.—Existe.
34.—Pruebas.
35.—Fig. recomendación, apoyo.
36.—Tiesto de barro que sirve para criar plantas (Pl).
38.—Condimentan, sazonan.
39.—Conjunto de cerdas que tienen los equinos sobre el cuello.
40.—Pieza gruesa y curva que forma la proa del barco.
41.—Recelan.
43.—Aros pequeños.
46.—"... populi".
47.—Abrasad, quemad.
50.—Bulbo de olor fuerte que se emplea como condimento.
51.—Prefijo privativo o negativo.
52.—Cortará menudamente con los dientes.
53.—Pronombre personal.

VERTICALES

1.—Que me pertenecen.
2.—Se trasladará.
3.—Percibimos con la vista.
4.—Desluzcas.
5.—101.
6.—Preposición inseparable que denota proximidad.
7.—Acción de sobar.
9.—Expongo un manjar a las brasas.
10.—Pronombre personal.
15.—Sacerdotes budistas del Tibet.
16.—Nombre de varón.
18.—Nombre de una consonante (Pl.)
19.—Substantivo que sirve para reunir el sujeto con su atributo. Existe.
21.—Rostros.
22.—Ciudad del Sur de los Estados Unidos de Norte América.
23.—Mezcla harina, tierra, yeso o cosa semejante con un líquido.
24.—Termino de una carrera (Pl.)
25.—Compone mañosamente una cosa.
26.—Roban algo al comprar por cuenta ajena.
28.—Fig. hombre grosero y tosco.
31.—Deslizarse o resbalar.
32.—Fig. parte posterior de una casa.
34.—Subtancia amarilla untuosa que producen las abejas.
35.—Entre los turcos, juez civil.
37.—260.
38.—Que no oye, fem.
40.—Quita la superficie de una cosa con un instrumento cortante.
41.—106.
42.—Inteligencia eterna emanada de divinidad suprema.
44.—Organo de la vista.
45.—Señal radiofónica con que se pide auxilio.
46.—Voz que, repetida sirve para arrullar al niño.
48.—Prep. que indica la posesión de algo.
49.—Prep. que indica la posesión de algo.

RESULTADO DEL PUZZLE ANTERIOR.

## SINTESIS Policial

ATROPELLAMIENTO.— Atropellado por un automóvil, en calle Concha y Toro esquina de Guerra, en Puente Alto, pereció el comerciante José Venegas Gutiérrez. La víctima, en estado de ebriedad, cayó al pavimento, siendo alcanzado por el automóvil que conducía Pedro Larrain, recibiendo una muerte instantánea.

HOMICIDIOS. — Voluntariamente se entregó a Carabineros el carpintero Juan Salazar Espinoza, de 40 años de edad, quien confesó haber dado muerte en una riña a Juan Huala, su compañero de trabajo.

—Falleció en la Posta N.o 4, de Ñuñoa, el estucador José María Espinoza, de 43 años, quien había sido agredido con arma blanca por el garzón Oscar Loyola Díaz, de 29 años.

FABRICA
DE PARAGUAS
VENTA AL DETALLE
Composturas y cambio de tela.
Precios sin competencia.
CATEDRAL 3049

REMATES

SEMANA COMPRENDIDA ENTRE EL 9 Y EL 15 DE ABRIL DE 1961.— PRESTAMOS CONCEDIDOS EN AGOSTO DE 1960, CON VENCIMIENTO EN FEBRERO DE 1961

Martes 11, en la Sucursal N.o 4, San Pablo N.os 2461—2471

| | | | |
|---|---|---|---|
| ALHAJAS | Sucursal N.o 4 | Desde la Póliza N.o 222.764 | Hasta la N.o 224.013 |
| OBJETOS | Sucursal N.o 4 | Desde la Póliza N.o 166.629 | Hasta la N.o 170.042 |
| ALHAJAS | Sucursal N.o 6 | Desde la Póliza N.o 136.892 | Hasta la N.o 139.189 |
| OBJETOS | Sucursal N.o 6 | Desde la Póliza N.o 169.257 | Hasta la N.o 171.918 |

Miercoles 12, en la Sucursal N.o 3, Av. Matucana N.os 33—35

| | | | |
|---|---|---|---|
| ROPA | Sucursal N.o 3 | Desde la Póliza N.o 916.532 | Hasta la N.o 924.862 |

Viernes 14, en la Sucursal N.o 2, Av. Vicuña Mackenna N.o 200

| | | | |
|---|---|---|---|
| ALHAJAS | Sucursal N.o 1 | Desde la Póliza N.o 90.365 | Hasta la N.o 92.511 |
| OBJETOS | Sucursal N.o 1 | Desde la Póliza N.o 65.871 | Hasta la N.o 68.484 |
| ALHAJAS | Sucursal N.o 2 | Desde la Póliza N.o 290.931 | Hasta la N.o 295.316 |
| OBJETOS | Sucursal N.o 2 | Desde la Póliza N.o 245.080 | Hasta la N.o 249.744 |
| PIELES | Sucursal N.o 2 | Desde la Póliza N.o 0.424 | Hasta la N.o 0.444 |

EXHIBICIONES: El día anterior al remate.
RENOVACIONES: Sólo se admiten hasta el día anterior a la exhibición.

PAGO AL CONTADO — ENTREGA INMEDIATA

CAJA DE CREDITO POPULAR

## Así Atendemos al Público

# Caja de Carabineros cumple rigurosamente con su deber

### Respuesta de la institución a las reclamaciones por atrasos en el "pago de desahucios".— La verdadera situación producida.— Por qué se van postergando los pagos

Con relación a las frecuentes reclamaciones que hemos recibido respecto a la tardanza en el "pago de desahucios" por parte de la Caja de Previsión de los Carabineros de Chile, esta entidad nos hizo llegar una extensa nota, de la que se desprende que la demora en la cancelación de los desahucios no es imputable a esa institución, que cumple rigurosamente con su deber.

Expresa la Superioridad de la Caja lo siguiente:

1.— Los desahucios se pagan con el producto de los descuentos que se hacen mes a mes a los imponentes y por estricto orden de llegada de los recibos y decretos de desahucio.

2.— Dichos fondos los en-

**No le pagan su desahucio**

Señor Director. Se ha hecho costumbre en la Caja de Previsión de Carabineros de los desahucios a fecha. Con el agravante de que estas fechas no las fija el jefe respectivo, sino el secretario que dice: "En seis meses más, más o menos, podrá Ud recibir su desahucio".

Yo creo que estas órdenes debiera emitirlas el vicepresidente, y no un empleado que se permite algunas atribuciones que resultan pesadas y arbitrarias para personas como yo, que están fuera de servicio hace ya un año.

Facsimil de una de las cartas que nos han enviado nuestros lectores sobre demora en el pago de desahucios en la Caja de Carabineros, situación que queda aclarada en estas mismas columnas.

## Cartas al Director

### Deben hacer denuncia a la policía

Identificadas por sus números de carnet de identidad, seis madres de la población "Vicente Navarrete" reclaman por la conducta de una agresiva vecina. Este hecho debe ser puesto en conocimiento de la comisaría respectiva.

### Recurre a la Corte de Chillán en demanda de justicia

El ex suboficial mayor de Ejército en retiro, don Alfonso Suazo Amigo, presidente de la Federación de Suboficiales, nos escribe para darnos cuenta de un hecho criminal del cual fue víctima en su domicilio particular de calle Errázuriz esquina de San Francisco, en Cauquenes, y afirma que pese a la comprobación de los hechos, las declaraciones de los testigos y las evidencias en contra de un maleante prontuariado que asaltó su casa, lo declaró reo el juez de Cauquenes. Además, no se le dio derecho a fianza efectiva o nominal, se dejó en libertad al agresor y no se tomó en cuenta para nada la violación de domicilio de que había sido víctima. La declaratoria de reo fue por agresión, en la que causó una herida leve al asaltante.

Agrega que en mérito de estos antecedentes envió el 22 de marzo una querella a la Corte de Chillán y confía en que se le hará justicia.

### Reclamación por alza en los cánones de arrendamientos

Con fecha 1.o de marzo del presente año, fuimos notificados verbalmente por el marordomo, señor Parra, de un alza del 100 por ciento en el arriendo. Nosotros hemos leído en todos los diarios que los arriendos fueron congelados, nuevamente, hasta marzo de 1962. Esto lo sabe el señor Guillermo Escalante, pero nos advirtió que el alza no irá puesta en los recibos, o sea, que tendremos que pagar lo que él pide, pero en el recibo aparecerá lo mismo que pagábamos hasta febrero del año en curso. Esto lo ha hecho con varios de nosotros, que hemos pagado el mes de marzo; por eso, esperamos que se haga una inteligente investigación; para verificar este calificable abuso. Por qué se paga aparte: las casas, una llave, 900 pesos; los departamentos con una llave, pesos por cada pieza. Y curioso es que, de 30 años cae agua en 4 o 5, y los más se aprovisionan por buena voluntad de los vecinos.

Esta propiedad está ubicada en San Diego, del 1331 al 1... Atte. TODOS LOS VECINOS.

### Aplauden labor del Rector de Liceo de Hombres: Rancagua

Considero que las críticas de los diarios no son más que hacer críticas respecto a los servicios o cualquier asunto de utilidad pública.

Empero ahora quiero poner al señor Director dar cuenta en su importante rotativo de los siguientes líneas. Se trata de la actitud noble y diligente del distinguido Rector del Liceo de Hombres de Rancagua, señor Miguel de Borja Moncada, quien al abrirse la matrícula secundaria frente a los padres y apoderados dentro de este establecimiento, ha sabido con gentileza y caballerosidad dar todas las facilidades que el niño necesita para adelantar sus estudios. Sin trabas ni sino de acuerdo con las normas reglamentarias aceptó el ingreso al año secundario de los alumnos que llegaban a solicitar su matrícula.

Muy por el contrario de lo ocurrido en el planteamiento de niñas de esta ciudad donde se obstaculizaba la matrícula de las alumnas pretendientes, como sucedió el año pasado. Más aún, a las niñas que tenían nota 4 se les negaba el ingreso ni siquiera para repetir, alegando su directora que no había recibido el decreto reciente; en cambio esos padres han realizado varios viajes al establecimiento a ... to de que sean matriculadas para así no perder sus estudios.

Vuelvo al Liceo de Hombres para manifestar que el compromiso de profesores del establecimiento en todo instante, durante el desarrollo del año, matrícula, atendieron primeramente a los representantes de los alumnos, todos pensando esperar su turno al interior del establecimientos, donde se colocó escaños para que pudieran tomar asiento.

Por todo esto más agradecimientos al Rector, profesores y funcionarios del Liceo de Hombres. Atentamente Carlos Avaria C. Gamero 804, Rancagua.

KID DINAMITA — POR SAM LEFF

DICK TRACY — POR CHESTER GOULD

TARZAN — Por Edgard Rice Burroughs

RAMONA — POR JORGE PALACIO