TIEMPO PARA SANTIAGO: Bueno.

TEMPERATURA DE AYER: máxima, 26,0 grados C a las 15.20 horas; mínima, 7,2 grados C, a las 7.10 horas.

APRECIACION GENERAL: Buen tiempo con nubosidad matinal en el litoral, presentará la zona norte. La región central continuará con predominio de cielos despejados.

LA NACION

AÑO XLIV — SANTIAGO DE CHILE, LUNES 8 DE OCTUBRE DE 1960 — PRECIO: Eº 0,05 — N.o 15.643

EDICION DE 22 PAGINAS

Deportes, Págs.	1 a 5	Gran Mundo, Págs.	15
Hípica . . .	6, 7 y 8	Cables	16 y 17
Crónica . . .	9, 10, 12 y 13	Gremios	18
Redacción . . .	11	Económicos . . .	20
Política	14	Teatros . . .	20 y 21
		Magazine	22

PALESTINO DERROTO A COLO COLO 2-1

Wanderers empató con Unión y Everton quedó segundo

GOL DE COLO COLO.— Jorge Toro, en el suelo, disparó sorpresivamente de media chilena. Donoso, que se había adelantado, no pudo intentar defensa alguna, ante el inesperado remate. Almeyda y Castañeda observan consternados la única caída de su valla, mientras arremete Bello. Tardío el descuento de Colo Colo, que fue perjudicado por el arbitraje de Domingo Massaro.

LUCHA POR UN REBOTE.— Bajo el tablero de Dávila Baeza, dos defensas, Norma Hernández y Rosa Mondaca, tratan de apoderarse de un rebote, mientras Nancy Encalada, de Magallanes, fracasa en el mismo intento. Mucha superioridad evidenció el equipo albiceleste.

El empate 1-1 de última hora que sacó Wanderers, frente a Unión Española, impidió que la lucha por el primer puesto se tornara más estrecha aún. Con todo, Everton acortó la distancia que lo separa del líder, al imponerse a Santiago Morning por dos goles contra uno.

Pero, sin lugar a dudas, que la nota de mayor repercusión popular y en la tabla, la produjo la victoria lograda por Palestino sobre Colo Colo, por dos goles contra uno, en un match que sobresale como el mejor de la jornada. Fue oportuno, a su vez, el triunfo que se anotó O'Higgins, concretado en el score de 1-0 sobre Magallanes.

Esto en lo que tuvo relación con la parte alta de la tabla. En el otro extremo se registraron resultados de importancia. El principal, el empate a dos entre Universidad Católica y San Luis, que dejó al equipo de Quillota en el grupo de los tres últimos. Son cinco ahora los equipos envueltos en esa posición tan inconfortable: a los dos nombrados se suman Rangers, Ferrobádminton y Audax Italiano.

SEGURO.— Nitsche, el mejor defensor de Unión Española, ha conseguido despejar ante la arremetida de Díaz y la contemplación de Reveco. Muy seguro se vio el arquero rojo.

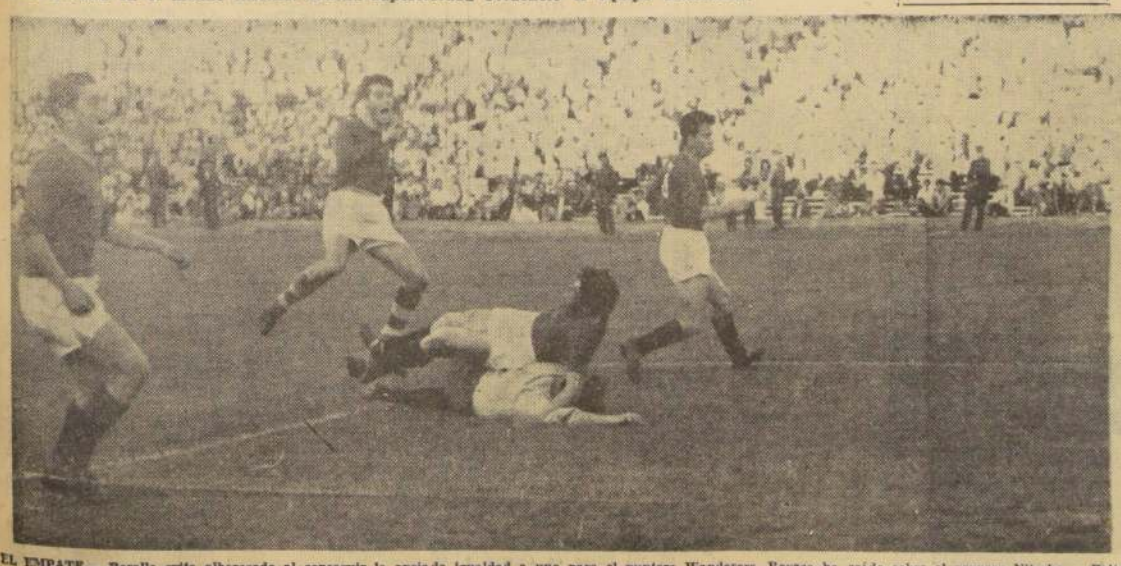

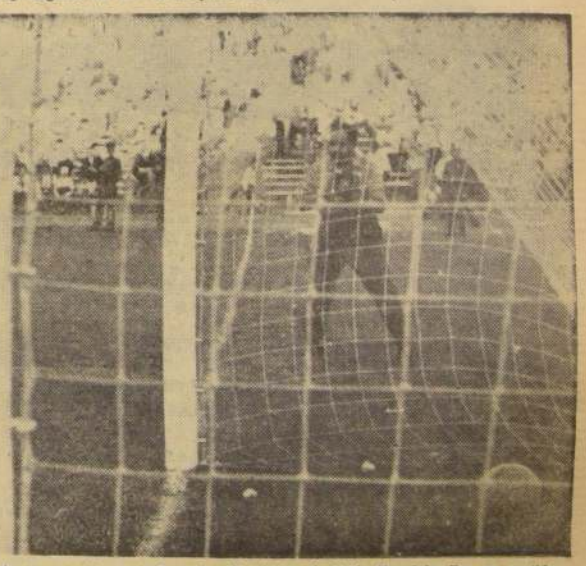

EL EMPATE.— Rosalía grita alborozado al conseguir la ansiada igualdad a uno para el puntero Wanderers. Reveco ha caído sobre el arquero Nitsche, y Beltrán manifiesta su angustia ante la caída del pórtico de Unión Española. Fue un partido de defensas, falto de brío y con excesivo recelo. Los goles fueron marcados por mediozagueros; Rivera, con tiro libre, anotó el de los rojos.

Sólo al final conformó el empate de Unión y Wanderers

UN PRIMER TIEMPO OPACO, CON MUCHO JUEGO DE DEFENSAS, DIO PASO DESPUES A ACCIONES MAS RESUELTAS Y ATRAYENTES.— GOLES DE MEDIOZAGUEROS: RIVERA Y BOZALLA.

CANCHA: Estadio Nacional.
PUBLICO: 23.737 personas. SOCIOS: U. Española: 816; Wanderers: 532.
RECAUDACION: Eº 12.683,45.
ARBITRO: Carlos Robles.
EQUIPOS:
UNION ESPAÑOLA (1): Nitsche; Beltrán, Aguilera y Miranda; Reveco y Rivera; González, Matti, Landa, Molina y Bedoya.
WANDERERS (1): Martínez; Valentini, Sánchez y Canelo; Bozalla y Salinas; Méndez, Reinoso, Gatti, Díaz y Hoffman.
GOLES.— Primer tiempo: No hubo.
SEGUNDO TIEMPO: A los 12' González salió del campo lesionado y volvió 10' más tarde.
30' RIVERA, al ejecutar un tiro libre de unos 35 metros, por foul de Hoffman a Matti. 41' BOZALLA, que recogió un pase retrasado de Gatti.

Faltando 2', para terminar el partido, Paco Molina tuvo el triunfo en sus pies. Recibió el pase punzante de Bedoya y tiró fuerte cuando salía Martínez. La pelota pegó en el cuerpo del arquero de Wanderers. Si el delantero rojo tira bajo, seguramente, hace el gol dado que a Martínez le crean problemas estos envíos. Empero el triunfo de Unión Española no habría hecho justicia a Wanderers. Hay un detalle que lo prueba: el arquero Nitsche trabajó a cada rato cumpliendo una de las mejores actuaciones que le hemos visto en el año. Martínez, en cambio, salió a cortar muchos centros o tiros largos. Las jugadas directas, de peligro, fueron muy pocas. Aparte del gol, ésa antes dicha, de Molina.

El primer tiempo resultó muy opaco. Se vio poco fútbol entre dos equipos más preocupados de neutralizarse, de destruir antes que de crear juego.

Esta vez, cuando el team porteño tomó el ataque, se encontró con que los rojos le respondían con las mismas armas. De todo esto salió un encuentro ausente de todo brillo, con juego insulso de media cancha.

Wanderers pudo muy bien sacar ventajas en los minutos iniciales del segundo tiempo. A poco andar, Ricardo Díaz recibió pase de Méndez y tiró mal. Tuvo poco después, otra ocasión y su suerte no fue mejor, ya que mandó la pelota afuera. En un tercer intento surgió la seguridad y aplomo de Nitsche para dominar la situación. Díaz y Molina fueron los dos mejores forwards, con algunas jugadas espléndidas del entreala "caturro".

Con Gatty, en reemplazo de Tobar como piloto, ese quinteto jugó con menos profundidad que en otros partidos. Le faltó vigor, remate, con muchos hombres que armaban juego y sólo uno, Díaz, que siempre iba adentro en busca del tiro final. No tuvo buen éxito el inside izquierdo por su falta de fortuna y porque entre Reveco y Aguilera se complementaron para frenarlo.

Con el quinteto de Unión Española ocurrió algo curioso, hasta ilógico: se vio cuando quedó reducido a cuatro hombres por la lesión que sufriera González.

Entre Matti, Molina y Landa, llevando siempre a sus espaldas a Rivera, tejieron muchas jugadas que no fructificaron, porque en el área porteña se pararon con la prestancia y eficacia de costumbre Sánchez, Bozalla y Cía., en un alarde sostenido de capacidad.

El gol de Rivera —un tirazo de notable precisión, ante el cual Martínez ni siquiera tuvo tiempo de agacharse— fue inesperado.

Wanderers comprendió que los puntos se le iban y arriesgó más que antes. Bozalla y Salinas marcaron la ruta del arco en un contacto más sólido con su delantera merced al trabajo laborioso de Hoffman y Reinoso. La defensa de Unión siguió jugando bien, sin aflojar, de manera que el empate sólo podía salir de atrás, con el tiro de media distancia como lo encontró justo, en tiempo y distancia, Bozalla en ese pase muy oportuno de Gatti.

Ahí quedó sellado el empate. Era justo para un partido de defensas, opaco en largos pasajes. Wanderers no jugó como puntero. Dio, por momentos, la sensación de moverse temeroso, con poca chispa, sin esa solidez de conjunto que es su recurso más valioso y factor sustancial de su gran campaña. Unión Española dividió los puntos con el líder y batió a la defensa más firme del torneo, así como su propia retaguardia se condujo con mucho decoro y eficacia frente a la delantera más goleadora.

Raúl Hernán Leppé.

GOL DE FALCON.— Navarro no alcanzó a trabar y Valencia, ya en el suelo, quedará sin defensa. Atrás, Rodríguez grita infructuosamente; el goleador del torneo no fallará.

HOLANDA (4)
BELGICA (1)

AMBERES, 2 (UPI).— Holanda venció a Bélgica hoy por cuatro goles a uno en un partido internacional de fútbol que se jugó ante 65 mil espectadores.

El primer tiempo terminó uno a cero en favor de Holanda.

Sao Paulo 1-0 a Sporting Lisboa

SAO PAULO, 2 (UPI). —El Sao Paulo F. C. derrotó al Sporting, de Lisboa por uno a cero, en un match que sirvió para inaugurar el estadio Cicero Pompeu Toledo de esta ciudad. El única tanto del encuentro, que tuvo agradable desarrollo, fue anotado en el primer tiempo.

FUE SIEMPRE Ricardo Díaz el forward de Wanderers que tuvo en jaque a Francisco Nitsche. En el grabado, desde muy cerca, el delantero porteño tira desviado cuando el arquero rojo abandona su valla y Beltrán llega tarde. Este, como sus compañeros de sector, jugó bien.

VICTORIA POR 2 A 1:

Colo Colo también se enredó en la defensa de Palestino

Sólo consiguió descontar un tanto de los dos que anotó el vencedor en el 1er. tiempo. Faltaron habilidad y remate a la ofensiva alba para traducir en goles el amplio dominio de la etapa final.— Mal arbitraje de Domingo Massaro

CANCHA: Estadio Nacional.
SOCIOS: 2.311 de Colo Colo y 398 de Palestino.
ARBITRO: Domingo Massaro.
EQUIPOS:

PALESTINO (2 goles): Donoso; García, Almeyda y Juan Toro; Castañeda y Mohor; Rojas, Coll, Falcón, Fernández y Díaz.

COLO COLO (1 gol): Valencia; Peña, Navarro y Montalba; Rodríguez y Ortiz; Ramírez, Alvarez, Soto, Jorge Toro y Bello.

GOLES: en el primer tiempo a los 8 minutos FERNANDEZ en oportuna arremetida frente a un rebote por remate de Coll, habilitado por Falcón; a los 34, FALCON ante falla de Rodríguez y Navarro. En el segundo tiempo, a los 40 minutos, Jorge TORO que remató de media chilena sorprendiendo adelantado a Donoso.

Dos conquistas en el primer período, no dieron tranquilidad a Palestino pese a que su disposición defensiva, salió victoriosa al final de los 90 minutos. Fue mucho el dominio de Colo Colo en la etapa de complemento y mucha la congestión de jugadores tricolores en el área, para mirar sin sobresaltos el emocionante desarrollo de los minutos finales. A los delanteros albos, les faltó habilidad y buenos remates de distancia para abatir el asediado pórtico de Donoso, que en la oportunidad que recibió un disparo ejecutado sin dilaciones por Toro, falló completamente, permitiendo el peligroso acortamiento de las cifras que bien pudieron variar a poco que el juez Massaro hubiera desempeñado cabalmente su labor.

CAYO COLO COLO

No tuvo el cuadro albo, el decidido afán luchador de otras tardes. Afrontó el compromiso con mucho recelo y cayó en el ritmo que más acomodaba a Palestino. Cayó el elenco albo en el ilusorio dominio de campo que Scopelli dispone para sus rivales, confiando en la eficacia de sus delanteros. Falcón estuvo de nuevo en su alto nivel, y estuvo presente en los dos tantos de la primera etapa. En la segunda, fue prácticamente el único delantero y sin embargo, cada avance suyo, hizo temblar a la defensa alba.

Colo Colo, además de su falta de ritmo propio, adecuado a la juventud de sus integrantes, insistió en un juego de evoluciones buscando penetrar en el área, que no podía dar resultado ante la tupida maraña de defensores que siempre buscaron retener el balón y jugarlo atinadamente, a excepción de los 5 minutos finales en que cayeron en la precipitación o en la jugada dilatoria sin calidad ni estilo.

EFICACIA OFENSIVA

A Palestino le bastó el rendimiento de sus delanteros. De acuerdo a su faena defensiva, juego tuvo aristas ásperas y perdió lucimiento a medida que transcurrieron los minutos y aumentó la incertidumbre del resultado. La cooperación que los delanteros tricolores deben prestar a sus compañeros de defensa, no mermó sus posibilidades en el ataque donde contaron con la colaboración inésperada de las fallas de Rodríguez y Navarro que fueron decisivas para la obtención de los goles.

Colo Colo en cambio, no tuvo ni por asomo, alguna posibilidad frente al arco, pese al continuo asedio del segundo tiempo y algunos pasajes de buen juego del período inicial. Sus delanteros se enredaron en la defensa tricolor y, en momento alguno, dispararon en forma adecuada.

ARBITRAJE IRREGULAR

Parte preponderante en el resultado le cupo al juez Domingo Massaro. Dejó pasar flagrantes infracciones dentro del área y otras las transformó en lanzamientos indirectos, sin ninguna justificación. Por otra parte, se mostró muy tolerante con las jugadas bruscas y hacia el final del partido, perdió totalmente su autoridad, debido más que nada a su falta de decisión para sancionar.

SOLO ENTUSIASMO:

EMPATE SIN GOLES ENTRE ÑUBLENSE Y S. BERNARDO

Poca habilidad de los delanteros impidió la apertura del marcador

CANCHA: Estadio Maestranza San Bernardo. PUBLICO: 204 personas. RECAUDACION: Eº 92,40. SOCIOS: 98 de San Bernardo Central; 9 de Ñublense. ARBITRO: Mario Gac. EQUIPOS.— SAN BERNARDO CENTRAL (0): Astorga; Cáceres, Guajardo y Collado; Reyes y Cornejo; Castro Ramírez, Domingo Rubio, Silva y Páez. ÑUBLENSE (0): Pérez; Romero, González y Mamani; Rojas y Acuña; Torrejón, Muñoz, Silva, Baeza y Mejías.

Con la cuenta en blanco finalizó el partido entre San Bernardo y Ñublense, de Chillán. La cuenta refleja la carencia de resolución o realización de los delanteros de ambas líneas de ataque. Contrastando con estas observaciones está el cometido satisfactorio de ambos guardametas. Conocido el standard futbolístico de los equipos de Ascenso, se puede decir que el encuentro agradó por el espíritu de lucha evidenciado en los cuadros en contienda.

San Bernardo y Ñublense se repartieron el dominio de campo en cada fracción del encuentro. El viento y el leve declive de la cancha, favorecieron a cada uno de ellos con igual fortuna. Las numerosas oportunidades de abrir el marcador, fueron desperdiciadas en igual forma por los dos equipos. Sin embargo, fue San Bernardo el que se mostró más coordinado y con una labor de media cancha más enjundiosa. Tanto Domingo Rubio, como delantero retrazado, y el medio volante Cornejo cumplieron un brillante cometido. No así el trío de media cadena de Ñublense, integrado por el delantero Silva y los medios Rojas y Acuña, los que fueron superados abiertamente en todo intento.

Aún cuando San Bernardo no mostró un equipo pródigo en valores, lo fue sí en su estructura general. Con una marcación menos rígida y una fisonomía de ataque más pronunciada, se desplazó con holgura a ratos. Si el triunfo no llegó, para el equipo de Reyes, fue por las razones comentadas en primer término.

En Curicó:

COQUIMBO SE IMPUSO 2 A 1 A ALIANZA

Decepcionó la actuación de los locales

CANCHA: Estadio La Granja, de Curicó.
PUBLICO: 600 personas.
RECAUDACION: Eº 171.
SOCIOS: 201 de Alianza; Coquimbo no registró asistencia de socios.
ARBITRO: Sergio Vera.
EQUIPOS
COQUIMBO UNIDO (2): Neira; Cavieres, Morales y Huerta; Figueredo y Monardes; Orellana, Díaz, Tábilo, Millán y Gutiérrez.
ALIANZA (1): Melo; Montero, Arias y Espina; Vargas y Martínez; Oteíza, Campos, Oyarzún, Quezada y J. Hormazábal.
GOLES: En el primer tiempo no hubo. En la etapa final, a los 18', GUTIERREZ, al conectar un fuerte remate de cabeza. Empató QUEZADA a los 29', al finiquitar centro de Oteíza. Finalmente, a los 42', el interior DIAZ, de Coquimbo, con fuerte remate dentro del área.

Entre las silbatinas del público de Curicó, las que evidenciaban el desagrado por la pobrísima actuación del equipo local, Coquimbo Unido conquistó dos nuevos puntos, que lo alejan momentáneamente del último lugar de la tabla de posiciones.

Contrastó notoriamente el cometido de Alianza, teniendo como antecedente la buena actuación exhibida en Santiago, cuando enfrentara recientemente a Green Cross. La de ayer fue una presentación apática y desprovista de todo espíritu de lucha. Esto fue lo que exasperó a sus parciales.

Por el contrario, Coquimbo Unido cumplió a satisfacción, con las armas conocidas, velocidad y manifiesta resolución en sus líneas de defensa y ataque.

EN VIÑA DEL MAR, 2x1:

Everton superó a Santiago que decayó en el 2.º tiempo

Fuenzalida, Betta y Manuel Rojas, anotaron los tantos

CANCHA: Estadio Sauzalito, Viña del Mar.
PUBLICO: 4.356 personas. Socios: Everton 1.290; Santiago Morning 178.
RECAUDACION: Eº 1.932,76.
ARBITRO: Lorenzo Cantillana.
EQUIPOS: Everton (2): Contreras; González, Martínez y Pérez; Eladio Rojas y Gallardo; Betta, Leal, Manuel Rojas, Velásquez y Alcaíno.
Santiago Morning (1): Godoy; Echeverría, Lepe, Carrasco; Cruz y Arce; Torres, Leiva, Rodríguez, Fuenzalida y Díaz.
GOLES: Primer tiempo.— 18' FUENZALIDA, con pase adelantado de cabeza ejecutado por Leiva. 29' BETTA que liquidó una jugada personal de Alcaíno. 32' MANUEL ROJAS, que quedó solo, luego de una hábil maniobra de Leal.
Segundo tiempo. Sin goles.

Dos tiempos distintos tuvo el encuentro que Everton ganó a Santiago Morning por dos goles contra uno. El primero, mostró lucha generalmente pareja, con fútbol veloz y bien jugado. Los volantes bohemios, Cruz y Arce, se ubicaron con precisión y dieron apoyo permanente a sus forwards, que tuvieron un puntal en Leiva. De ahí que fuera Santiago Morning quién abriera el marcador, obligando a Everton a levantar su rendimiento en procura del empate. Cuando éste llegó, el cuadro local se vio armónico y obtuvo muy pronto el gol de ventaja, que sería el de la victoria.

En la etapa final, se advirtió un cambio en la fisonomía del juego: los mediozagueros de Santiago Morning no apoyaban como antes. Cruz y Arce fueron atrás, dejaron el medio campo y se adueñó de ese sector Eladio Rojas, para establecer un dominio marcado de los locales. A medida que transcurría el tiempo, más fácil y clara se hizo la labor de Everton, en tanto que su riva; perdía cohesión y efectividad acusando claros en su defensa extrema. Everton mantuvo el marcador y logró un triunfo que le permite volver al segundo puesto, a dos puntos del líder, Wanderers.

No hay nada más suave que el acero!

Los colchones CIC, con resortes de acero, proporcionan la más vigorosa firmeza y la más agradable suavidad. Nada se adapta mejor a las variadas posiciones del cuerpo en el descanso, que el acero.

Y con el revolucionario sistema patentado DELTA LOC, entregado con licencia exclusiva a CIC, todos sus colchones tienen las siguientes ventajas:

ENROLLABLE.
MAS LIVIANOS.
AMPLIA SUPERFICIE DE VENTILACION.
ENTERAMENTE FLEXIBLES.
COBERTOR AISLANTE.
NUEVA ESTRUCTURA ELASTICA DE ACERO

Por eso... nunca fué más cierto que ahora que de

¿Quiere dormir mejor?... CIC, señor.

Delta Loc

CIC

ARGANOT PUBLICIDAD

WALTERIO SASTRE
HECHURAS FINAS A Eº 16
TRABAJO A MANO POR SUS DUEÑOS Y OPERARIOS COMPETENTES
SABADOS ABIERTO TODO EL DIA
PUENTE 559
3º PISO OF. 5
FONO 89556

JUGADA PREVIA al gol del empate para U. Católica, conseguido por Pesce, a los 38' del segundo tiempo. Zazalli se ha lanzado a los pies de Nakwacki, sin controlar el balón, que, rechazado por Castillo, llegó a los pies de Pesce, quien se apresta a entrar en acción.

LA UC. Y SAN LUIS EMPATARON A 2

En match que brindó emoción en los minutos finales.— El primer tiempo terminó igualado a 1, con dos penales.— Abello (2), Nakwacki y Pesce marcaron los goles.

CANCHA: Estadio Independencia.
PUBLICO: 3.296 personas.
SOCIOS: U. Católica, 903; San Luis, 86.
RECAUDACION: Eº 1.541,40.
ARBITRO: Sergio Bustamante.

EQUIPOS:

U. CATOLICA (2 goles): Pérez; Barrientos, Roldán y Valdés; Soto y Luco; Pesce, Silva, Espinoza, Nakwacki y Lezcano.

SAN LUIS (2 goles): Zazalli; Silva, Castillo y Garcés; Vásquez y Quartarone; Milla, Abello, Rolón, Picó y Ortiz.

GOLES: (primer tiempo), 18 minutos, NAKWACKI (UC), de penal. Un pase de Silva a Pesce fue interceptado dentro del área con el brazo por Garcés. Sirvió el tiro Nakwacki y Zazalli en excelente maniobra rechazó la pelota; ésta llegó lentamente otra vez a poder de Nakwacki, sin que los defensas de San Luis intervinieran y fue enviada con fulminante chut a las redes; 40' ABELLO (SL), de penal. Rolón fue enganchado por Barrientos y Roldán, estando encima de Pérez, ABELLO sirvió, convirtiendo. (Segundo tiempo), 28' ABELLO (SL) venció a Pérez con fuerte y colocado tiro desde fuera del área; 38' PESCE (UC), muy cerca de Zazalli finiquitó un tole-tole.

U. Católica y San Luis empataron en un match de escasa calidad, pero que fue emotivo y hasta dramático, en los minutos finales. El primer tiempo finalizó igualado a 1, con goles de penal para ambos equipos. La igualdad reflejó el equilibrio de fuerzas evidenciado por dos rivales que mostraron más defectos que virtudes. El arbitraje de Sergio Bustamante fue irregular en el primer tiempo, y bueno en el segundo.

■ POR DISTINTOS CAMINOS

El empate fue obtenido por distintos caminos. Mientras San Luis accionó más a la defensa, U. Católica se vio más en el ataque. Mientras los quillotanos accionaron más reposadamente, los católicos lo hicieron en forma nerviosa. El equipo de Quitral afrontó la brega con una disposición táctica defensiva. Sólo tres hombres en verdadera función de atacantes, y con el resto retrasados, pero volviendo los otros dos forwards, cuando la situación les era favorable. En la citada labor alternaron Milla, Abello, Rolón, Picó y Ortiz, dándose respiros, y descontrolando a la defensa cruzada.

U. Católica, en cambio, atacó con lo que pudo, adelantando incluso a Luco, y sólo retrasando en algunas ocasiones a Espinoza y Lezcano. Pero para mal de las posibilidades del cuadro católico, Lezcano sufrió una seria lesión en un ojo en el primer tiempo, lo que le impidió colaborar con su ofensiva. Entonces, la UC tuvo más dificultades aún para sobrepasar a la numerosa defensa quillotana, que lenta y todo, se las arregló bien con sus adversarios. Y cuando los católicos estuvieron a tiro de gol, surgió el buen Zazalli, con excelentes atajadas, o aflararon las fallas ofensivas que tiene el equipo de Buccicardi. Enfrente, San Luis dando sensación de verse dominado, laboró con la lentitud de una hormiga, avances y situaciones de riesgo. Y consiguió un empate totalmente justiciero.

■ FISICOS DISPARES

Extrañó enormemente la diferencia de físico de los rivales, lo que hizo pensar en una victoria para el juvenil y elástico equipo católico. Su adversario con hombres muy pasados de peso, dio sensación de pronto agotamiento. Pero San Luis en largos pasajes llevó el match al ritmo que más le convenía. Y sólo cuando UC. apuró las acciones, pudo sacar partido de este handicap. Esto ocurrió especialmente en los minutos finales, en los que indudablemente el equipo dueño de casa estuvo más cerca del triunfo, como que a los 42 minutos Silva dio con un tirazo en un palo, cuando Zazalli estaba totalmente vencido.

■ LA EMOCION

Hasta los 30 minutos del segundo tiempo ganaba San Luis por 2 a 1, y ganaba sin apelación. Prácticamente con 10 hombres —Lezcano haciendo número— la UC. parecía resignada a la derrota. Sin embargo, de improviso volvieron a la carga; se reanimó Lezcano, y tras largo afán y situaciones de real peligro frente a Zazalli, consiguieron el empate, faltando 7 minutos para el término del encuentro. Entonces la brega alcanzó color a drama. U. Católica se fue en busca del triunfo, descuidando toda defensa y todo sistema. Muy cerca estuvieron los cruzados de obtener los dos puntos, pero también pudo San Luis en más de un contragolpe peligroso, aprovechar lo mucho que se adelantaron sus rivales. Pero se mantuvo el empate a 2, con un sabor final muy grato.

Manuel Emilio Cossa

INSTANTANEOS
Robinson Crusoe M.R.
SOPA DE GARBANZOS

Fácil triunfo de La Serena sobre Colchagua por 4-1

CANCHA: Estadio La Portada, de La Serena.
PUBLICO: 4.259 personas.
Socios La Serena 1.108; Deportivo Colchagua 20.
RECAUDACION: 1.525,62 escudos.
ARBITRO Ricardo Romero.
EQUIPOS:
LA SERENA: (4): Bravo; Poblete, Farías y Véliz; Rojas y Aravena; Riquelme, Sulantay, Pinnola, Verdejo y Carvajal.
DEPORTIVO COLCHAGUA: (1): Romero; Catalán Díaz y Juvenal González; Marambio y Daniel González; Castañeda, Escobar, Riu, Liberona y Leyton.
GOLES:
PRIMER TIEMPO: 14 Pinnola; 25' Verdejo;
SEGUNDO TIEMPO: 8' Rojas, 22', Sulantay, y 26' Riu.

La Serena conquistó un triunfo fácil sobre Colchagua. Fue siempre muy superior, en una labor que se tornó más cómoda luego que al comenzar el segundo tiempo se colocó en ventaja de 3-0. El cuarto gol local hizo más ostensible aún la diferencia de recursos que ni siquiera pudo disimular ese gol de última hora logrado por Riu para la visita. La Serena ganó y jugó buen fútbol.

1 - □ :

O'Higgins derrotó a Magallanes

Ramírez marcó el único gol a los 35' del primer tiempo.

CANCHA: Estadio Braden, de Rancagua.
PUBLICO: 6.070 personas.
SOCIOS: O'Higgins, 2.227; Magallanes, 148.
RECAUDACION: 2.071,36 escudos.
ARBITRO: Walter Manning
EQUIPOS:
O'HIGGINS (1 gol): Storch; Droguett, Vairo y Romero; Rodríguez y Pozo; Salamanca, Robledo, Meléndez, Ríos y Ramírez.
MAGALLANES (0): Moscoso; Molina, Pizarro y Carmona; Zúñiga y Ledesma; Castro, Cabrera, Borello, Cortés y Vivanco.
GOL: (primer tiempo) 35' RAMIREZ, al finiquitar un pase de Robledo.

O'Higgins derrotó a Magallanes por 1 a 0, en un match de regulares atractivos. El cuadro rancagüino mostró cierta mejoría, especialmente en su ataque, que ahora accionó en base a pases en profundidad, y obtuvo una victoria inobjetable.

■ PREDOMINARON LAS DEFENSAS

En largos pasajes del encuentro las defensas predominaron sobre los ataques. Esto especialmente en los 30 minutos iniciales. Luego O'Higgins se zafó de la recia zaga magallánica y abrió el marcador a los 34', pero la conquista fue anulada por hand de Salamanca. Sin embargo, fue el anticipo del tanto que a los 36' marcó Ramírez. Fue a la postre el único gol del match. En los minutos finales Magallanes presionó en busca del empate, pero al final prevaleció la conquista rancagüina, que por lo demás no hizo otra cosa que reflejar la mejor expedición del equipo dueño de casa.

O'Higgins mostró mucho más enjundia que en otras oportunidades, lo que unido al triunfo conseguido, dejó un saldo de saludable rehabilitación en los hinchas celestes. En cuanto a Magallanes, lo mejor estuvo en su defensa.

1 A 1:

En Temuco empató la "U"

Moris y Herrera autores de los goles. Mucho público presenció el partido que sólo fue regular

CANCHA: Liceo de Hombres de Temuco.
PUBLICO: 5.330 personas.
RECAUDACION: 2.770,00 escudos.
ARBITRO Wilson Alvarez.
EQUIPOS.— UNIVERSIDAD DE CHILE (1): Astorga; Navarro, Pelosso y Villanueva; Núñez y Contreras; Ibarra, Muñoz, Campos, Sánchez y Moris.

TEMUCO (1): M. Marín; Ibarra, Mancilla y Vargas; Contreras y O. Marín; Villalobos, Guiñazú, Blascke, Vidal y Herrera.

GOLES.— En el primer tiempo, MORIS, a los 15, señaló el único tanto de la "U". En la etapa final, a los 5', HERRERA, logró el empate para Temuco, con lanzamiento penal, como consecuencia de un dudoso foul de Pelosso a Blascke.

Sólo en el primer tiempo agradó el cotejo jugado en Temuco. Mientras el equipo universitario jugó con la escasa reserva de energías, el partido adquirió caracteres agradables. Este fenómeno sólo se observó en la primera fracción. El duro partido frente a Audax Italiano jugado en la víspera y el viaje nocturno, declinaron el juego en el segundo tiempo. En todo caso, hubo satisfacción por el empate en el numeroso público asistente.

EN LOS ANDES:

Transandino 1 U. Técnica 0

CANCHA: Estadio Transandino.
PUBLICO: 1.357 personas.
RECAUDACION: Eº 338,15.
SOCIOS: 411 de Transandino; 25 de Universidad Técnica.
ARBITRO: Bernardo Vizcaíno.
EQUIPOS:
TRANSANDINO (1): Pulgar; Vásquez, Maturana y Muñoz; Torres y Morales; Páez Guerra, Sierra, Vidovic y González.
UNIVERSIDAD TECNICA: (0): Aras; Valdés, Canales y Lagos, Camprubí y González; Trujillo, Suárez, Cartagena, Tello y Contreras.

GOLES: En el primer tiempo no hubo. En la etapa complementaria, a los 5', SIERRA remató violentamente señalando el único tanto del partido, luego de recibir pase de Páez.

Un angustiado triunfo consiguió Transandino en su reducto, aun cuando su desempeño estuvo lejos de agradar a sus parciales. Universidad Técnica, equipo modesto de la División de Ascenso, tuvo a mal traer en muchos de sus pasajes del cotejo, a Transandino.

El partido fue pródigo en acciones confusas, de las que no escapó la actuación del árbitro Vizcaíno. Continuos errores provocaron malestar y desconcierto entre el público y jugadores. (Luis González corresponsal).

CIFRAS

RESULTADOS GENERALES DE LA FECHA

División de Honor (17a. fecha)

O'Higgins 1, Magallanes 0; Palestino 2, Colo Colo 1; Universidad Católica 2, San Luis 2; Universidad de Chile 1, Audax 0; Ferrobadminton 1, Rangers 1; Everton 2, Santiago Morning 1; S. Wanderers 1, U. Española 1.

EQUIPOS	PJ	PG	PE	PP	GF	GC	Pts.
S. WANDERERS	17	9	7	1	33	14	25
EVERTON	17	10	3	4	31	18	23
COLO COLO	17	9	4	4	32	20	22
O'HIGGINS	17	7	6	4	25	23	20
U. DE CHILE	17	8	3	6	26	23	20
PALESTINO	17	7	5	5	33	24	19
U. ESPAÑOLA	17	7	5	5	23	27	19
S. MORNING	17	7	2	6	22	22	18
MAGALLANES	17	7	2	8	24	23	16
SAN LUIS	17	5	4	8	28	30	14
A. ITALIANO	17	2	7	8	15	27	11
FERROBADMINTON	17	5	1	11	24	29	11
RANGERS	17	3	4	10	14	32	10
U. CATOLICA	17	2	6	9	22	40	10

División de Ascenso (18a. fecha)

San Felipe 4, Iberia 1; Green Cross 3, U. Calera 1; San Bernardo 0, Ñublense 0; Transandino 1, U. Técnica 0; Coquimbo 2, Alianza 1; La Serena 4, Colchagua 1.

EQUIPOS	PJ	PG	PE	PP	GF	GC	Pts.
GREEN CROSS	18	15	1	2	48	24	31
LA SERENA	18	13	2	3	54	21	28
SAN FELIPE	18	11	3	4	35	22	25
ÑUBLENSE	18	7	5	6	24	23	19
TRANSANDINO	18	7	5	6	26	21	19
UNION CALERA	18	7	4	7	35	33	18
IBERIA	18	6	5	7	24	34	17
D. COLCHAGUA	18	5	4	9	25	31	14
COQUIMBO	18	5	3	10	22	38	13
SAN BERNARDO	18	3	5	10	29	41	13
U. TECNICA	18	4	3	11	20	38	11
ALIANZA	18	3	4	11	26	42	10

GOLEADORES

División de Honor

Falcón (P), 15; Tobar (SW), 11; Díaz (SW), Abello (SL), 10; Molina (F), 9; Fernández (P), Betta (E), 6; Pesce (UC), y Vivanco (M), 7; Bello y Soto (CC), Meléndez (O'H), Rolón (SL), Matti (UE) y Ríos (O'H), 6.

División de Ascenso

Aibella (GC), 19; Aravena (GC), 17; Sulantay (LS), 15; Zenteno (UT), 12; Verdejo (LS), 11; Carvajal y Pinnola (LS), 10; Orellana (UC) y González (AI) 9.

PROXIMA FECHA

División de Honor (18a.)

Audax Italiano-Everton; U. Católica-Rangers, Talca; San Luis Ferrobadminton, Quillota; S. Wanderers-O'Higgins, Valparaíso; Colo Colo-U. de Chile; S. Morning-Palestino, y Magallanes-U. Española.

División de Ascenso (19a.)

Colchagua-Alianza; Coquimbo Unido-La Calera; Green Cross-Iberia; San Felipe-Transandino; U. Técnica-San Bernardo; Ñublense-La Serena.

MEJORO — Carlos Tornsquist, el saltador de Universidad Técnica del Estado y seleccionado internacional, saltó 6,79 metros en largo. Mejoró su rechazo, dentro de una inseguridad que malogra registros sobre 7 metros, que debe obtener nuevamente.

José Petermann, de Concepción, lanzó el martillo a 48,38 metros

Fue el mejor registro de la última etapa del torneo universitario-militar, y de ambas etapas. León batió el record de 800 metros, que corrió en 1'56 7|10

Los 48,38 metros con que el penquista José Peterman, ganó el martillo, no sólo fueron el registro de más jerarquía de la etapa final del torneo universitario militar, realizado ayer en el Estadio Nacional. También, el mejor de la competencia, en una prueba técnica que hay que valorizar debidamente, estando a - centímetros del record que detenta él mismo, con 48,49 metros, que lanzó en el torneo de 1959.

■ MEJORARON LA CIFRAS

Estas marcas, la segunda clasificación de Pablo Silva en martillo (46,69 metros), y los resultados de la garrocha (3,70 metros) y del largo (6,79 metros), entonaron en parte los resultados de la última jornada estudiantil, aunque sin satisfacer totalmente dentro de lo que siempre se espera de un evento de esta clase.

■ MARTILLO

Ya decimos que fueron de relieve las marcas de los ganadores del difícil lanzamiento: Peterman y Silva, con el implemento de 7 kilos; el primero superó la perfomance del seleccionado internacional Aldo Crispieri, que fue de 48,05 metros. El especialista de Universidad de Concepción, que dirige el coach Alberto Gutiérrez, tiene un porvenir halagüeño, que —nos declaró—, procuraría consolidar. En cuanto al cadete militar Pablo Silva, exhibió progresos ya con 3 vueltas, a pesar de las dificultades de un foso de loza quebrada, que estuvo a punto de provocar el retiro de los competidores.

■ OTRAS MARCAS

Carlos Tornsquist, saltó 6,79 metros en largo, mejorando su rechazo, sobre 6,73 metros de Sergio Carvacho (EM); Luis Meza, (UC), llegó a 3,70 metros en garrocha, afectado por una infección dentaria, ganando por meros tentativas al aviador Sergio Opazo, con igual altura, y que está mejorando. En cambió, baja la calidad en 400 metros vallas: Antonio Palomo (EM), 59"; 200 metros, Humberto Farías (EM) 23" 3|10; 800 metros, Nelson Ubilla (EM), 2'04" 2|10; posta 4x100, Escuela Militar, 44" 3|10; 5.000 metros, Heriberto Núñez, (UT) 18,50" 4|10, por descalificación de los ganadores Gutiérrez y Pacheco (U); posta 4x400 metros, Universidad Técnica, 3'33" y disco, Maris Laipeniecks (EM) 40,45".

SELECCION ATLETICA:

LARGO, 800 METROS Y SALTO ALTO DAMAS

Las mejores pruebas de ayer: 6.97 metros de Vera; 1'56" 7|10 de León y 1.55 metro de Nelly Gómez. Mala marca en 3.000 metros steeplechase

En las pruebas de selección que efectuó ayer la Federación en el Estadio Nacional, para designar el equipo que actuará en el Iberoamericano, hubo marcas buenas, regulares y también malas.

Entre las primeras, los 6,97 metros de Carlos Vera en largo, obtenidos sin un entrenamiento adecuado, y 1'56" 7|10 con que Julio León se impuso con holgura en los 800 metros, y que pudo rebajar apreciablemente.

:: REGULARES

Después, y en orden de calidad, los 48,05 metros del ariqueño Lido Crispieri, sobre el foso inadecuado fuera del recinto central, en el que se negó a participar Alejandro Díaz; los 15'20" 2|10 de Ricardo Vidal, en 5.000 metros, en que sólo tuvo un adversario, José Aceituno, hasta los 3.500 metros, los 3,70 de Cristián Raab, en garrocha, los 46,65 metros de Dieter Gevert, en disco, ligeramente superiores a su marca del sábado pasado y los 22" 8|10 de Jorge Triebe, en 200 metros, ausentes Alberto Keitel y Hugo Krauss.

:: DEFICIENTES

Así deben calificarse las marcas de las vallas: 110 metros, en 16" de Héctor Henríquez, a pesar de su esfuerzo, 58" 1|10 de Jaime Lamarca, en 400 metros, y en especial, los 9'45" 5|10 de Santiago Novas en los 3.000 metros steeple chase.

:: DAMAS

Saltó 1,55 metros Nelly Gómez, en alto, la primera marca del año de la prueba. Eliana Gaete, corriendo sola, anotó 12"6|10 en los 80 metros vallas; Aurora Bianchi, 27" 5|10 en 200 metros; Pradelia Delgado 38,07 metros en disco, Sara González, 4,75 metros en largo, aunque dentro del programa estudiantil, igual que los 27,86 metros de Sonia Fuentes en disco.

LAUTARO DE BUIN GOLEO A INSA EN EL REGIONAL

6x2 fue el marcador. Bata ganó a Aviación, 2 a 1

La amplia victoria de Lautaro, de Buin, sobre INSA, fue la nota destacada de la 12.a fecha del Torneo Regional de Fútbol que se jugó ayer.

En efecto, el puntero, mejorando bastante su actuación del domingo anterior, se impuso al dueño de casa por 6 goles a dos, luciendo la efectividad de su ataque, en el que Luis Chacón, logró 3 tantos. INSA sólo ofreció resistencia en el primer tiempo, siendo prácticamente aplastado por las visitas en la fracción final.

■ OTROS RESULTADOS

Bata, vicelíder, tuvo un partido laborioso ante el Deportivo Aviación, al que superó finalmente por 2 a 1, cifras logradas sólo en los últimos 45'; Comercio ganó a Unión Coya por 3 a 1, en excelente desempeño; Walter Müller, en su cancha, goleó al débil Academia, de Polpaico, 5 por 0; Fatucén, se impuso a General Velásquez, 1 por 0, en un partido de escaso interés que se jugó en Las Vizcachas; Unión Limache Ferroviario, ganó a LAN-Chile, 3 por 1 y en Graneros, Chiprodal a Guillermo Guzmán por estrecho 1 a 0, obtenido a los 42' del segundo tiempo.

■ TABLA DE POSICIONES

Quedó así: 1.o) Lautaro, 30 puntos; 2.o Bata, 27; 3.o) Fatucén, 26; 4.o Unión Coya, 23; 5.o) Chiprodal, 23; 6.o) Deportivo Aviación, 20; 7.o) Walter Müller, 19; 8.o) INSA, 16; 9.o) Guillermo Guzmán, 15; 10.o) General Velásquez, 11; 11.o) Unión Limache, 11; 12.o) LAN Chile, 11; 13.o) Comercio, 10, y 14.o) Academia 10.

Green Cross ganó Posta Monsalves

Corrieron 5 equipos

El equipo A de Green Cross se impuso en la posta Rafael Monsalves, organizada por este mismo club, que se corrió ayer en la tarde, con relevos de 5x5.000 metros, entre las calles Pedro Fontova, Teniente Yávar, Nahuelbuta, Independencia y La Palma.

Después de una lucha interesante, Raúl Alvarez, Mauricio Escudero, Alfonso Cornejo, Alfredo Abarca y Hernán Cortés, superaron al conjunto de Suplementeros A, con 1 horas 27 minutos 6|10. Este anotó 1 hora 32 minutos 58 segundos; a continuación, llegaron Green Cross B, Royal A y Colo Colo A.

Tiro al Vuelo:

Gellona, Cammilli y G. Navarro, ganadores: Lo Curro

Resultados de esta competencia

Armando Gellona, se impuso ayer en el premio "Sixten von Flak" a 50 platillos trap, handicaps, que se efectuó ayer en Lo Curro, anotando 47 impactos. 2.o, y 3.o se clasificaron Juan E. Lira y Gilberto Navarro, con 46 cada uno, por desempate. Participaron 11 tiradores.

:: SKEET

En el premio "Junior", a 25 platillos handicap, en el que compitieron 17 tiradores ganó E. Cammilli, con 24 impactos, a J. Parragué y T. Pedemonte, que anotaron 24 y 23 respectivamente.

:: RANKING

Gilberto Navarro, fue 1.o en esta prueba sobre 100 platillos, trap, entre 9 tiradores, con un total de 98 puntos, seguido por Juan E. Lira, W. de Petrov y J. M. Valdés, con 95,83 y 79.

Después de esta prueba, el puntaje del club, quedó como sigue: 1) Gilberto Navarro, 37 puntos; 2) J. E. Lira; 3) Armando Gellona, 24; 4) E. Bosis, 11; 5) W. de Petrov, 8; 6) J. M. Valdés, 8.

AL IBEROAMERICANO:

Figuerola, 4.o campeón olímpico, viene en el equipo cubano

Lo integran 7 varones y 3 damas

LA HABANA, 2.— (UPI).— La delegación de Cuba a los próximos Juegos Iberoamericanos de Santiago de Chile, partirá el 6 de octubre, integrada por diez atletas, un funcionario y un entrenador.

El equipo está compuesto por siete hombres y tres mujeres.

Son ellos: Enrique Figuerola, velocista, que en las Olimpiadas de Roma obtuvo el 4.o lugar; Víctor Hernández, salto largo y salto triple; Evelio Planas, semifondista; Ramón López Fleites, salto triple; Arnoldo Pallares, jabalina; Lázaro Betancourt, velocista y vallista; Víctor Pérez, salto alto; Alejandrina Herrera, disco; Lidia Padrón, vallista, y Mercedes Li, salto alto.

El delegado es Maximino Matalobos, y el entrenador, el veterano Rafael Fortún, tres veces ganador de los 100 metros llanos, en los Juegos Centroamericanos y en los 1.er Juegos Panamericanos de Buenos Aires.

REGIONAL SUREÑO:

Schwager goleó a Huachipato 4-0

Naval venció a Universitario, 2-1. Incidentes en Tomé

El puntero del torneo Regional sureño, Schwager, se mantuvo firme en sus posiciones al golear en Talcahuano por 4 a 0 a Huachipato.

En los otros encuentros se registraron los siguientes resultados: en CONCEPCION, Naval 2-Universitario 1; en CHIGUAYANTE, F. Vial 4-S. Vicente 1; en LOTA, Lota 2-Fiap 1; en LOS ANGELES, Los Angeles 5-Vipla 0; en PENCO, Fanaloza 3-Lister Rossel 2; en TOME, Marcos Serrano y Lord Cochrane empataron a uno hasta los 35 minutos del segundo tiempo, cuando hubo de ser suspendido el match por falta de garantías para el árbitro a raíz de que cobró un penal en favor del equipo visitante Lord Cochrane.

■ PUNTAJE

El puntaje del Regional, de acuerdos a estos resultados, quedó así: Schwager 29, Naval 26, Universitario y F. Vial 24, Fiap y L. Rossel 23, Lota y Temuco 20, Los Angeles 18, Fanaloza 17, Lord Cochrane y Huachipato 16, Marcos Serrano 15, S. Vicente 12, y Vipla 11 puntos.

■ PROXIMA FECHA

La próxima fecha del Regional sureño —7a. de la segunda rueda—, consulta los siguientes encuentros: Los Angeles-S. Vicente, Naval-Fiap, Lota-L. Rossel Universitario-Schwager, Temuco-Vial, Fanaloza-Lord Cochrane y Marcos Serrano- Huachipato. Libre: Vipla.

Hockey de la "U":

Ingeniería goleó a Geología, 15x1

En el Estadio Recoleta se cumplió ayer la primera fecha de la segunda rueda del Torneo Universitario de Hockey. Ingeniería, en una notable demostración de capacidad, goleó a Geología por 15 tantos a 1, manteniendo con ello el primer lugar del certamen. En los demás partidos, los resultados fueron los siguientes: Los Cruzados ganaron a Instituto Pedagógico Técnico, 4 goles por 3; Ceatolei doblegó a Universitario, 7 por 1, y Chuchito-Lex, se impuso a Cruz Azul, por 5 a 1.

Finalizada esta etapa encabeza la tabla Ingeniería con 18 puntos. Le sigue Ceatolei con 15 y Cruz Azul con 14.

El goleador del certamen es actualmente Antonio Echeverría, de Ingeniería, con 35 goles. El segundo lugar lo ocupa Pedro Portella, de Cruz Azul, con 29 goles.

J. A. Murillo ganó el Torneo Infantil de Golf Los Leones

En la cancha del Club de Golf Los Leones se realizó ayer competencia para infantiles y juveniles. En la primera de ellas, J. Murillo, un muchachito de grandes posibilidades se hizo dueño del triunfo al acumular 86 puntos. En la serie juvenil, S. Molina, también de indudable futuro, derrotó a sus rivales al marcar 91 palos gross.

Los resultados generales de ambas competencias fueron los siguientes:

Infantiles	Ptos.
1.o J. A. Murillo	86
2.o T. Hurley	78
3.o M. Fernández	60
4.o E. Errázuriz	48
5.o C. Hurtado	44
6.o A. Murillo	32

Juveniles	gross
1.o S. Molina	91
2.o J. Chellew	93
3.o H. Braun	95
4.o M. J. Balmaceda	104
5.o M. J. Vicuña	106
6.o A. Torres	107
6.o H. Ducci	107

San Felipe goleó a Iberia por 4-1

CANCHA: Estadio Independencia.

SOCIOS: Iberia, 43; San Felipe, 260.

ARBITRO: Hugo Gálvez.

EQUIPOS: U. San Felipe (4) goles): Carvajal; Figueroa, López e Ibaseta; Lobos y Cruz; Escalante, Cárdenas, Cuevas, Villagrán y Sáa.

Iberia (1 gol): Aguirrebeña; Villanueva, Wirth y Márquez; Logan y Lantadilla; Carl, Muñoz Villarroel, Gárate y Benítez.

EXPULSADO en el primer tiempo (15 minutos), Lantadilla (1).

GOLES (primer tiempo) 8' ESCALANTE (SF); 22' CARDENAS (SF); 25' VILLARROEL (I).

(Segundo tiempo): 3' CARDENAS (SF); 20' CARDENAS (SF).

San Felipe siguió su racha de triunfos y completó 12 fechas sin perder. En Independencia venció a Iberia, por 4 a 1, mostrando evidente superioridad sobre un rival que fue muy perjudicado por el deficiente arbitraje de Hugo Gálvez. En efecto, la expulsión de Lantadilla, por juego brusco, y la anulación de un gol legítimo anotado por Carl, a los 30' del primer tiempo, fueron dos perjuicios que el equipo catalán sufrió por la deficiente dirección de Gálvez. En el tanto en cuestión, adujo el juez que la pelota había entrado por una rotura de las mallas del arco, en circunstancias que todo el público vio lo contrario.

■ BIEN SAN FELIPE

A despecho de estos errores, en los que por cierto, el equipo vencedor no tuvo arte ni parte, San Felipe se vio claramente superior a Iberia, obteniendo un triunfo incuestionable. El encuentro, dada la superioridad de los sanfelipeños y el hecho de haber afrontado Iberia la mayor parte de los 90 minutos con sólo 10 hombres, no fue lo emotivo que se esperaba.

BARCELONA AUMENTO VENTAJAS EN ESPAÑA

Venció ayer 2-0 a Santander y le sacó 2 puntos de ventaja a Real Madrid, que va en 2.o lugar

MADRID, 2 (UPI).— El Barcelona, campeón de la Liga de Fútbol de España, aumentó su ventaja en la clasificación general al vencer al Santander, por 2 a 0, en su campo de Barcelona.

El campeón tiene ahora, después de la jornada de hoy, que fue la cuarta del campeonato, 8 puntos, 2 más que Real Madrid, equipo que ocupa el segundo lugar.

El Valencia empató hoy a 2 goles con el Granada, en Valencia, y el Zaragoza empató a 1 con el Elche en Zaragoza.

El único juego nocturno de hoy fue el del Real Madrid contra el Español, de Barcelona, que tuvo lugar en Madrid, y que ganó Real 1 a 0.

El partido entre el Atlético de Madrid y el Oviedo, jugado en Madrid, terminó con empate a 0. El mismo resultado tuvo el partido entre el Mallorca y el Real Sociedad, de San Sebastián.

La victoria más grande fue la del Valladolid sobre el Betis, en Valladolid. Los vallisolentanos vencieron a los sevillanos por 5 goles a 1.

El otro equipo de Sevilla, el Sevilla F. C., venció, en Sevilla al Atlético de Bilbao, por 3 goles a 1.

MADERAS

ESTOS PRECIOS SON PUESTOS OBRA
BUENOS CREDITOS, CONSULTE EL SUYO

ROBLE 2x2x3.60, 1a. clase, escogido	$ 460
ROBLE 2x3x3.60, 1a. clase, escogido	690
PINO cielo liso y arrodonado, 1a. escogido, 1'2x4	180
PINO tinglado ¾, 1a., escogido	300
PINO chocolate, arrd., 1a., escogido	300
LAUREL piso 1x4 mach., 1a., escogido	520
PINO 1x4 machihembrado, 1a., escogido	390
OLIVILLO 1x4 machihembrado, 1a., escogido	600

VENTAS POR MAYOR Y MENOR EN TODA CLASE Y CALIDADES DE MADERAS EN BRUTO, ELABORADAS. ADEMAS, PINTURAS, CHOLGUAN, TERCIADO, CEMENTO, PIZARREÑO, ETC.

SOC. MADERERA "LA UNION"

Desvío: BALMACEDA N.o 1711 — SANTIAGO
Barraca: RECOLETA 2248 — FONO 372962

KID DINAMITA POR SAM LEFF

CORRIO SOLA.— Eliana Gaete, la infatigable atleta internacional que, sin competidoras, controló en los 80 metros vallas 12" 6|10. En el grabado, salvando uno de los últimos obstáculos, con su gesto de esfuerzo habitual.

Magallanes goleó a Dávila Baeza

Por 60 a 31 se impuso en el cotejo disputado anoche en Natanlel.

Holgada victoria consiguió ayer tarde en el Gimnasio de la Federación, el cuadro superior de básquetbol femenino de Magallanes, al derrotar a Dávila Baeza por 60 a 31 en lucha agradable y de veloces acciones.

MUY SUPERIOR

Magallanes después de un comienzo vacilante y de mucha imprecisión, consiguió una ventaja de 18 a 15 al finalizar el primer tiempo. En la etapa final logró levantar su juego bajo la batuta de su más alto valor, Estela Quezada, y paulatinamente se fue distanciando en el marcador hasta doblar en cifras a su rival que en los últimos minutos actúo desanimado.

JUGADORES Y PUNTOS

MAGALLANES: Luz Silva 2; Amanda Garrido 5; Nancy Encalada 25; Inés Garrido 7; Marta Ramírez 4; Estela Quezada 17; total 60. DAVILA BAEZA: Magdalena Bravo 5; Luisa Caroca 12; Norma Hernández 4; Margarita Piña 0; Rosa Mondaca 10; total 31.

BIEN LOS JUECES

Sólo dos jueces dirigieron los tres partidos programados, Lobato y Carvacho, que pese al intenso trajín que desplegaron, controlaron las acciones en forma acertada. En las series inferiores los equipos se repartieron las victorias: en tercera división ganó Dávila Baeza 35 a 20 y en segunda, venció a Magallanes por 41 a 36.

OTROS RESULTADOS

Los resultados registrados en las diferentes canchas son los siguientes: Cancha Famae: En primera división Cabrera Gana derrotó a Famae 46 a 31; en segunda empataron a 35, no hubo definición por que los árbitros alegaron falta de garantías; en tercera ganó Famae 20 a 10. Cancha Cabrera Gana: Santiago Morning venció a Lan Chile en tres divisiones; en primera 31 a 21; en segunda 22 a 12 y en tercera por WO. Cancha Ferroviarios: Las dueñas de casa derrotaron a Primavera en las tres divisiones; en primera 42 a 11; en segunda 29 a 15; en tercera 21 a 10. Cancha Yarur: Ferrobadminton doblegó a Lan Chile en segunda división por 26 a 13 y en primera 16 a 12. En la misma cancha, Juan Yarur venció a Vocacional en primera división por 21 a 16 y en segunda 16 a 14. Cancha Vocacional: Iberia aventajó a José Toribio Medina en primera división por 27 a 20 y perdió en segunda por 22 a 18.

PERDIO BOCA JUNIORS CON ARGENTINOS: 2-0

BUENOS AIRES, 2 (UPI).— Resultados de los partidos de fútbol de hoy:

Estudiantes 2, Independiente 2; Lanús 1, San Lorenzo 2; River 3, Vélez 1; Newell's Old Boys 1, Atlanta 3; Racing 11, Central 3; Argentinos Juniors 2, Boca 0; Ferro 1, Chacarita 1, y Huracán 7, Gimnasia 0.

RIO DE JANEIRO, 2 (UPI). — El Fluminense venció hoy por dos goles a cero al Vasco, y terminó invicto en el primer lugar la primera rueda del campeonato de fútbol de Río de Janeiro.

Los resultados de los partidos de hoy fueron los siguientes:

Fluminense 2, Vasco 0; Botafogo 4, Bangú 2; Canto 2, Portuguesa 1; América 1, Madureira 0; Olaria 0, Sao Cristovao 0, y Flamengo 2, Bon Sucesso 2.

Tenis Infantil:

Stade, Internacional e Israelita, semifinalistas

Marcela Galleguillos venció a Leila Musalem en 3 sets

Con partidos interesantes continuó ayer el Campeonato Infantil de Tenis, por equipos. En damas, Marcela Galleguillos derrotó en tres sets a Leila Musalem: 6.3 6.6 y 6.3. Y la pareja Marcela Galleguillos-Margarita San Martín vencieron a Leila Musalem-Batriz Yunis, en un match de alta emotividad, que se resolvió en tres sets: 6.3, 4.6 y 7.5.

En varones, Juan Esguep venció a Julio Calixto, por 6.1 y 6.0 y Raúl Silverstein a Mario Caracci, por 3.6, 6.1 1 6.3.

Los resultados generales de las confrontaciones por equipos fueron los siguientes: varones, U. Católica "A" 2-Israelita "B" 0; Internacional "A", 2-Stade Francais, "B", 0; Israelita "A", 2-U. Católica "B", 0; damas, Internacional, 2-Estadio Español, 1 y U. Católica, 2-Stade Francais, "B" 0.

Con estos resultados ya se clasificaron semifinalistas, Internacional y U. Católica, en damas y Stade Francais "A", Internacional "A" e Israelita "A", en varones.

FIRME EL LIDER:

Green Cross ganó en La Calera 3-1

Albella 2 y Aravena, señalaron los goles del vencedor. Juego brusco en la etapa final

CANCHA: Estadio La Calera.

PUBLICO: 2.441 personas.

RECAUDACION: Eº 940,69.

SOCIOS: 475 de Unión Calera, 55 de Green Cross.

ABITRO: Domingo Santos.

EQUIPOS

GREEN CROSS (3): Coppa; Salinas, Gobbo y Vega; Ribó y Hurtado; Flores, Albella, Contreras, Sepúlveda y Aravena.

UNION CALERA (1): Pérez; Vargas, Zuleta y Sandoval; García y Tapia; Sandoval, Torres, Orellana, García y Leiva.

GOLES: En el primer tiempo no hubo. En el segundo tiempo, TORRES abrió el marcador a los 2', convirtiendo el único tanto para su equipo. A los 27', ALBELLA empata en acción individual. Aumentó para Green Cross Cross ARAVENA, a los 30', y, finalmente, a los 33', ALBELLA deja la cuenta 3 a 1 favorable al puntero.

Tras un equilibrio en el juego y en el marcador, los equipos finalizaron el primer tiempo dejando una incógnita sobre quién sería el vencedor al término de la etapa final.

Al reiniciarse el cotejo y con él la apertura del marcador a los 2', favorable a La Calera, se creyó que el puntero de la División de Ascenso tendría suma dificultad para lograr un punto en el partido. Sin embargo, no fue así. Su línea de vanguardia, que se había visto estacionaria en el primer tiempo, como también, víctima de una celosa marcación de la defensa rival, mostró en el segundo período un accionar rápido y sin posiciones fijas. Ello bastó para que el encuentro se volcara favorable a Green Cross. Los goles no se dejaron esperar mucho y se estructuró un marcador elocuente. La amplia superioridad de la ofensiva metropolitana, provocó reacciones bruscas en el equipo calerano, de las que no quedó ausente Green Cross.

Golf del Country:

Henderson superó a Bórquez en la final de 2ª Categoría

Con la victoria de M. Henderson sobre F. Bórquez, por 3 y 2, finalizó ayer en los link del Country Club, el torneo por la disputa de la segunda categoría del Club.

El match alcanzó especial interés, sobre todo en los 18 hoyos finales, en los que la mayor seguridad en los fierros de Henderson y la buena longitud de sus drives le dieron la ventaja suficiente para imponerse a un rival que hasta las postrimerías del match fue de evidente peligro.

■ COPA INVIERNO

Se jugaron también las semifinales del torneo por la Copa "Invierno", con los resultados que se indican:

Mc Rostie — Maira, derrotaron a Page — Parker por 3 y 1 y Cook — Robinson eliminaron a Van der Valk — Skinner por 5 y 3.

La final de este torneo, a cargo de las parejas ganadoras, se efectuará el próximo sábado.

Sin objeción superó Lo Castillo a Santa Rosa

El cuarteto perdedor ofreció resistencia sólo hasta el cuarto chukker.— 11 x 7 y medio el score final.

Con cuatro partidos continuó ayer la temporada de polo en las canchas del Club San Cristóbal. En la jornada matinal, en disputa de la Copa "Osvaldo Silva", el cuarteto de Universidad Católica "B" ganó a Zapallar 8 por 1 1|2, y, luego, en el match de fondo, Santo Domingo dobló a Santa Eugenia 8 goles por 2.

■ COPA "GONZALO HERREROS"

En la etapa de la tarde, por la Copa "Gonzalo Herreros", Graneros en el match, otorgando 1 1|2 de handicap, batió a Rautén, 6 puntos por 4 y medio. En el match de mayor atracción del día, Lo Castillo, que daba 5 1|2 de handicap, superó a Santa Rosa por 11 a 7 1|2 puntos.

■ EL MATCH ESTELAR

Lo Castillo, confirmando ser uno de los cuadros de mayor poderío de nuestro medio, derrotó sin objeción a Santa Rosa, en un match grato, jugado a ritmo intenso y de incierto resultado hasta la finalización del cuarto chukker.

■ SE ENTREGA SANTA ROSA

Mientras el score fue parejo, lo que ocurrió hasta el cuarto episodio, luchó Santa Rosa sin dar tregua, y obligó a mucho al cuadro rival. Pero, la resistencia desapareció no bien Lo Castillo —constantemente en ataque— pasó adelante en el marcador. Ahí se acható Santa Rosa. Sus hombres se vieron impotentes para contener el "aluvión" que personificaban, indistintamente, Lavín, Chadwick y Undurraga, quienes, confiados en el excelente poder defensivo de Jorge Lyon —un N.o 4 sin fallas—, no se preocuparon de otra cosa que atacar, hasta lograr dejar al rival abajo en el marcador.

■ FACIL EXPEDICION FINAL

Los dos últimos chukker, en especial el 6.o, dijeron poco. Salvo una que otra escapada de "Canuto" Erráuriz —indomable en su espíritu de lucha—, el dominio de campo fue neto de Lo Castillo, y, por ello, clara e inobjetable la obtención del triunfo, por 11 puntos a 7 1|2 del rival.

■ EQUIPOS Y GOLES

LO CASTILLO: Jorge Undurraga (2), Alfonso Chadwick (3), Ernesto Lavín (2) y Jorge Lyon (4).

SANTA ROSA: Alfonso Rozas, Patricio Vial, Hernán Prieto y Eugenio Erráuriz (2), que sumados a los 5 1|2 de handicap, dieron los 7 1|2 puntos del marcador.

■ OTROS PARTIDOS

En el match preliminar:

GRANEROS: Jaime Bunster, Hernán Troncoso, Alfredo Rencoret y Hernán Correa.

RAUTEN: Julio Pérez Cotapos, Manuel G. Larraín, Juan Pérez Cotapos y Gustavo Larraín.

En la mañana:

U. CATOLICA: Gregorio Correa, Arturo Costábal, Rafael Labbé y Alfredo Labbé.

ZAPALLAR: Jaime Subercaseaux, Carlos Subercaseaux, Manuel Urrejola y Eduardo Suárez.

En el otro match:

SANTA EUGENIA: Antonio Eguiguren, Luis H. Montes, Eduardo Salcedo y Gustavo Valdés.

SANTO DOMINGO: Arturo Hemmersley, José Rabat, Enrique Puga y Rodolfo Arbat.

MUCHO ATACO Lo Castillo, y, como lo señala la notagráfica, casi siempre con dos o tres hombres, confiados éstos en la capacidad defensiva de Jorge Lyon, que en este aspecto no tuvo fallas, y que incluso se dio tiempo para llegar con insistencia a los maderos rivales.

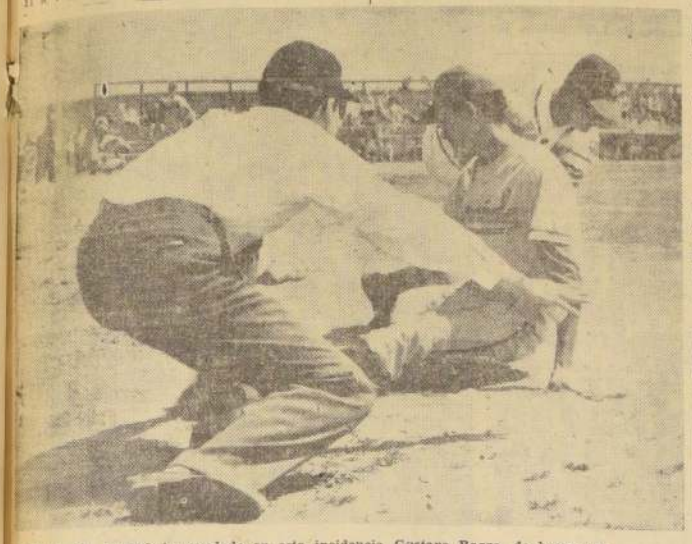

FUERA DE JUEGO ha quedado en esta incidencia Gustavo Ragga, de buena actuación en el equipo de la Federación, al llegar tarde a la base que defendía "Tromba" Ruiz, de Nissei.

DEMOSTRANDO PROGRESOS:

PRESELECCION DE BEISBOL SE ADJUDICO TORNEO TRIANGULAR

El equipo de la Federación derrotó fácilmente a Nisei, por 23 carreras a 2, en el match final por el trofeo Bernardo O'Higgins.

La preselección de béisbol, confirmando un progreso evidente, se adjudicó ayer la Copa Bernardo O'Higgins, al imponerse a la novena de Nisei 23 carreras por 2, en el match final del certamen triangular realizado en el diamante del Estadio Nacional.

● LUCHA UNILATERAL

Las cifras ahorran mayor comentario que en su transcurso fue una lucha unilateral y demostrativa del estado de preparación en que se encuentra el equipo que ahora dirige el coach venezolano Jesús Avila.

● BUENA ACTUACION DE ZEBALLOS

Nisei, sin hombres de capacidad en el bateo y con claros vacíos en el juego de campo, no tuvo armas, salvo la experiencia y fuerza en el brazo del pitcher H. Kido, para luchar con éxito frente a un contendor sin fallas y que en el orden individual mostró a Juan Zeballos como un valor en plena alza.

● NOTORIO PROGRESO

El resultado de ayer, es la clara demostración de la línea ascendente de progreso que muestra el equipo preseleccionado. En la primera rueda del certamen debutó perdiendo ante Universidad Católica. Promediados algunos defectos defensivos, fue acumulando victorias, hasta conseguir ayer derrotar por una cuenta apabullante a un rival que en el medio nuestro es una fuerza poderosa.

EQUIPOS. — PRESELECCION: G. Ragga, A. Picozzi, J. Parada, J. Zeballos, C. Poblete, R. Vacca, R. Randan, O. Poblete y M. Cuello.

NISEI: M. Tsunekawa, A. Pergadotti, R. Rodríguez, R. Ruiz, H. Kido, M. Martínez, Y. Kishina, T. Nishi y J. Kubota.

● REPARTICION DE PREMIOS

Finalizado el match, se procedió a la repartición de los premios, en un sencillo acto, en el que estuvieron presentes Alejandro Rivera, presidente del Consejo Nacional de Deportes, y Enrique Barros, subdirector del Departamento de Deportes del Estado, quienes al usar de la palabra felicitaron a los miembros de la Federación por la buena labor que están cumpliendo.

BRILLANTE TRIUNFO DE COLVIN EN MOTO-CROSS

Víctor Colvin, crédito del San Bernardo Moto Club, se adjudicó ayer la prueba principal del festival deportivo-mecánico organizado en Lo Espejo por el Santiago Moto Club, a beneficio de la Segunda Compañía de Bomberos de La Cisterna.

La reunión fue presenciada por una numerosísima concurrencia y tanto por su novedoso programa como por su impecable organización, alcanzó el más señalado de los éxitos.

PRUEBAS PREVIAS

Se dio comienzo a la reunión con una carrera a doce vueltas para bicimotos de 50 cc., para seguir otra, a 6 vueltas, para motonetas standard, esto es, sin arreglos especiales; otra, a 10 vueltas, para motonetas especiales de carrera, y dar paso, a una prueba para motos de 150 cc., que se disputó a 25 vueltas, y finalizar con la competencia de moto-cross, a 35 vueltas, para motos de 250 cc., número básico del programa.

FUTBOL AEREO

A continuación tuvo lugar el singular espectáculo de "Fútbol Aéreo" que presentaron los voluntarios del Cuerpo de Bomberos de La Cisterna. Sobre dos armadas de escalas, se tendió un cable y colgando de éste, al centro, una pelota. El match consistió en hacer avanzar a pitonazos el balón hacia la portería contraria. La contienda dio lugar a pintorescas y festivas incidencias de las cuales no se libró ni siquiera la concurrencia, parte de la cual soportó alegremente los sorpresivos duchazos de los equipos en lucha.

RESULTADOS

Damos a continuación los resultados generales de la competencia motorista de ayer en Lo Espejo:

1.o.— BICIMOTOS 50 cc.— 12 vueltas: 1.o Rafael Escolano (SMC); 2.o Rodolfo Quintanilla (SMC); 3.o Patricio Blaske (G. Cross). Tiempo del ganador: 11'10". 2.o.— MOTONETAS STANDARD, 6 vueltas: 1.o.— Sergio Chamorro (G. Cross); 2.o Carlos Merino (G. Cross); 3.o Eduardo Muñoz (San Bernardo). Tiempo: 5'01". 3.o.— MOTONETAS PREPARADAS DE CARRERA, 10 vueltas: 1.o.— Alejandro Moya (San Bernardo); 2.o.— Hernán Lillo (SMC); 3.o.— Fernando Cavenson (G Cross). Tiempo: 8'45" 2|10. 4.o.— MOTOS 150 cc.: 25 vueltas: 1.o.— Winston Colvin (S. Bernardo); 2.o.— Alfonso Moreno (Centauro); 3.o Alejandro Carrasco (SMC). Tiempo: 19'05". 5.o.— MOTOS 250 cc., 35 vueltas: 1.o.— Víctor Colvin (San Bernardo); 2.o Jorge González (Ingeniería); y 3.o. Pietro Morales (G. Cross). Tiempo: 25'34".

Ayala, campeón en Barcelona

Ganó al español Santana en tres sets

BARCELONA, 2. (UPI).— El chileno Luis Ayala derrotó al campeón español, Manuel Santana, en tres sets, para ganar el Torneo Internacional de Tenis de Barcelona.

Ayala ganó por 6|4, 6|2 y 6|2.

Automovilismo:

Damián Boada ganó prueba de Regularidad

En Curicó se disputó Gran Premio "Club Aéreo"

El volante Damián Boada, se impuso en la prueba de regularidad efectuada en Curicó, que condujo un Mercury, y se hizo acreedor al Gran Premio Club Aéreo de Curicó, organizador de la prueba.

■ EL RECORRIDO

Se dio la partida desde la Plaza de Armas, para seguir por el Camino Longitudinal, Camino Viejo, Lontué, Casa Blanca, Molina y regresar posteriormente, por Romeral, Quilvo, Teno, Avenida Alessandri y finalizar el recorrido frente al Club Aéreo.

■ LA CLASIFICACION

1o Damián Boada, 7 puntos en contra.

2o José Mujica, 9 puntos.

3o Deportivo San Fernando, 10 puntos.

4o Luis Oyarce, 10 puntos.

5o Arturo Vicente, 10 puntos.

Vóleibol:

Estadio Español ganó a U. de Chile

En partido estrecho

Sin acciones siempre refñidas, en las que el equipo de Estadio Español lució nuevamente su técnica y dinamismo, superó al de Universidad de Chile, en el partido que se jugó ayer en la mañana en el gimnasio de la UC. Correspondía al torneo de la Asociación Santiago, y el score final fue: 17-15, 7-15, 14-16, 15-6 y 15-12.

En el preliminar, FACH se impuso a Cóndores, de Iquique, en un amistoso, por 15-13 y 15-12.

Atletismo:

Damas juveniles compitieron ayer

Se efectuó ayer, en el Estadio Israelita, el torneo de atletismo para damas, juveniles, en el que participaron Maccabi, Colo Colo, Universidad Católica y Manquehue.

El mejor registro, fueron los promisorios 8" 5|10, de Cilly Feisenstein, en 60 metros planos, confirmando condiciones. Otras ganadoras: largo, Antonieta Knapp (Mac.), 4,35 metros; alto, Lucy Arcos (UC), 1,36 metro, ganando también el disco con 29,37 metros; la jabalina con 26,45 metros, y la bala, 9,02 metros; 100 metros, Antonieta Knapp, se impuso, además, en 100 metros, con 3|10. En posta, 4x100 metros, ganó Maccabi "A", con 3|10.

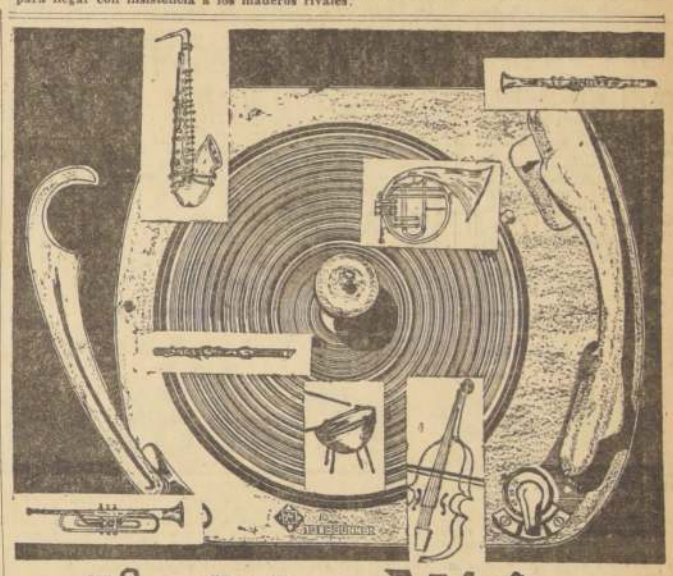

Verdadera Música

CON EL NUEVO TOCADISCOS ESTEREOFONICO DE 4 VELOCIDADES

TELEFUNKEN

CAMBIADOR PARA 10 DISCOS
4 VELOCIDADES (16-33-45-78 R. P. M.)
ADAPTABLE A CUALQUIER RADIO
VASTAGO PARA DISCOS DE 45 R. P. M
PARA 110 Y 220 V. — 50 CICLOS
CAMBIADOR AUTOMATICO
LA AGUJA SIRVE TAMBIEN PARA LOS DISCOS COBRIENTES

PETROWITSCH, ERRAZURIZ & CIA. S.A.C.

En venta en todos los distribuidores TELEFUNKEN

Mañana
Liquidación
obligada para agrandarnos

Desde
E°. 6,90

R. PAPPENHEIM

Lenox
AHUMADA 146

Se ve obligado a agrandarse para mayor comodidad de sus clientes; se agranda y Ud. aprovecha

MAGNATE, cargando 51,5 kilos, se impuso en el Clásico "Municipalidad de Santiago" sobre 1.200 metros corrido en el Hipódromo Chile. El hijo de Amasis venció de correr a correr a Torpedero, que no fue capaz de más. Tercero Gran Amigo; 4.o, Positivo; 5.o, Invasor; 6.o, Chercán. El jinete del ganador fue Héctor Pilar.

Magnate, de correr a correr

En 1.200 metros se rehabilitó el hijo de Amasis; 2.o Torpedero

Rehabilitadora actuación cumplió ayer en el Hipódromo Chile Magnate, al hacer suya la prueba central, premio Clásico "Municipalidad de Santiago". El hijo de Amasis y Margaret, al triunfar de punta a punta en los 1.200 metros de recorrido, no hizo otra cosa que confirmar, que es un verdadero especialista en distancias cortas, sobre todo en esta cancha. El pupilo de Breque Venegas, borró de una plumada sus dos anteriores presentaciones, que le habían significado rotundos fracasos. Fracasos que corroboran plenamente la idea que tenemos, de este buen defensor de las sedas del Stud "Tabaquero", ya que la primera derrota la sufrió en el césped, donde no se desempeña con mucho acierto y la segunda caída la tuvo, en una distancia en que no alcanza sus mejores medios locomotivos. El vencedor que consiguió con este triunfo, una recompensa de 2.500 escudos para su entusiasta propietario, fue llevado a la victoria por Héctor Pilar, quien cumplió una magnífica faena. El tiempo que registró para la distancia de 1.200 metros, fue de 1.12 4|5.

LA CARRERA.— Puesto el grupo en movimiento, Magnate, aprovechando muy bien el lugar de partida, salió a buscar la punta, 2.o se ubicó Positivo; 3.o Invasor; 4.o Chercán; 5.o Solferino, último, Escamillo. Cuando los rivales se acercaron a los 800 metros, el puntero accionaba cómodamente, mientras que segundo se colocaba Solferino, 3.o Torpedero, 4.o Chercán y 5.o Invasor. Hasta la entrada al tramo final, el orden no sufrió mayores variaciones. En plena tierra derecha, Magnate conservaba con firmeza su primer lugar, 2.o quedó Torpedero, 3.o Solferino 4.o Invasor. Pasada las galerías se vió a Torpedero, que era muy exigido por su jockey y se iba encima del líder, mientras más atrás, atropellaban Gran Amigo y Positivo. Inútiles fueron los esfuerzos de éstos, ya que el pupilo de Breque Venegas, traía energías de reservas y terminó por imponerse por 3|4 de cuerpo a Torpedero; 3.o Gran Amigo, a un cuerpo; 4.o Positivo, a 2 cuerpos; 5.o Invasor, a 1 1|4 cuerpo; 6.o Chercán, a medio pescuezo; 7.o Solferino, a un cuerpo; 8.o Escamillo, a cabeza; último, Belgrado.

HECTOR PILAR descontó tres puntos al líder Enrique Araya. En el Hipódromo Chile, venció con Magnate y Retucano, éste último con un sport de 2,41 escudos. En el Club Hípico se impuso con O'Brien. En el grabado, regresa victorioso en los lomos de Magnate.

Record de juego en el Hip. Chile

Un record total de apuestas hubo ayer en el Hipódromo Chile. En efecto, en las doce competencias se jugaron 363.899.090 pesos lo que señala claramente el intenso movimiento que hubo en las apuestas.

Las pruebas, por el alto número de inscritos y también por la buena distribución de kilos que permite el handicap automático, contaron con altas boleteadas. En al 8a. carrera, generalmente de apuestas normales, se superaron los 300.000 boletos a ganador.

RENUNCIO COMISARIO DEL HIPODROMO CHILE

Se exhibió ayer, en el Hipódromo Chile, la película de las carreras de la reunión anterior y se pudieron apreciar en detalles las numerosas incorrecciones habidas en diferentes pruebas.

La Junta procedió a castigar al jockey José Escobar por 3 meses —extensivo a clásicos y pruebas especiales— por la grave incorrección que cometió dirigiendo al caballo Manantial, que molestó de manera visible y cerca de la meta a Arquero, que debió ser el vencedor de la prueba.

En la misma reunión se produjo el distanciamiento de Rubicunda, legítima ganadora, en favor de Bonachón.

Las verdades demostradas por la película y exhibida ante dos directores de la institución palmeña, varios periodistas y público, han dejado en difícil pie a la Junta. Uno de los Comisarios, el señor Armando Abarzúa Henriquez, presentó la renuncia de su cargo.

Peñuelas: ganó Don Humberto

LA SERENA, 2 (Especial para LA NACION).— Los siguientes son los resultados registrados en el Club Hípico de Peñuelas:

Primera Carrera.— 1.300 metros.—

1.o Yikoyobo E° 0,19 y 0,13
2.o Calurosa 0,15
Ganada por 3|4 de cuerpo. Jinete: J. Moya.

Segunda Carrera.— 1.100 metros.—

1.o Fieramosca E° 0,33 y 0,13
2.o Bonito Día 0,13
Ganada por 1 1|4 cuerpo. Jinete: H. Butt.

Tercera Carrera.— 1.100 metros.—

1.o Nardo E° 0,14 y 0,17
2.o Canta 0,73
Ganada por 1 1|2 cuerpo. Jinete: L. Plaza.

Cuarta Carrera.— 1.300 metros.—

1.o Don Hmbto. E° 0,75 y 0,21
2.o Imperiali 0,14
Ganada por 2 cuerpos. Jinete: J. Moya.

Quinta Carrera.— 1.300 metros.—

1.o El Trovador E° 0,28 y 0,27
2.o Hollyhock 0,29
Ganada por 1 cuerpo. Jinete: H. Butt.
Total jugado: E° 1.983,70.

MURIO MORFEO

Morfeo, un caballo de 6 años, hijo de Vicinity y Pesadilla, con el que el preparador Juan García cumplió una destacada campaña, murió ayer en la mañana, víctima de un violento cólico.

Este animal, de pelaje mulato, venció en varias carreras disputadas este año y se preparaba a participar en las próximas reuniones.

HIPODROMO CHILE Resultados GENERALES

PRIMERA CARRERA.— 1.300 metros.— 7a. serie.

	G.	Pagaba
1.o BALDOVINO (12), 50 kilos; por Chateau Tquem y Paula; del señor Servando Olivares; jinete, Augusto Dias	4671	
2.o Contador (18), 50; M. Araneda G.	3664	3,62
3.o Mapuche (4), 53; I. Sandoval	8044	1,56
4.o Médica (18), 47; Hugo Pilar	10458	1,34
5.o Saredra (6), 52; J. Barrios	10413	1,34
6.o Agua Fresca (10), 50; L. Camus	17331	0,81
7.o Thorez (9), 50. M. Lazzús	31598	0,44
8.o Hinoapié (3), 50; G. Jorquera	49628	0,29
9.o Lilomén (14), 46; N. Vásquez	6625	2,06
10.o Miss Amores (16), 46; R. Pávez	701	19,97
11.o Distinguido (15), 49; M. Castillo	5124	2,73
12.o Negra Verde (19), 47; J. Martínez	10120	1,38
13.o Almendrada (7), 46; H. O. Arancibia	2454	2,65
14.o Apenitas (11), 50; J. M. Aravena	6293	2,22
15.o Gaucho Rojo (17), 46; M. Campos	7186	1,95
16.o Desquitada (20), 46; S. Meneses	1580	8,85
17.o Cabañero (1), 54; E. Prieto	1146	12,20
18.o Mala Gente (5), 53; A. Farías	2633	5,31
19.o Take It Easy (6), 52; F. Pizarro	2269	2,65
20.o Limnorea (2), 54; J. Adasme	7725	1,81
	188173	

GANADA por 4 cuerpos; el 3.o a 1 3|4 cuerpo; el 4.o a 1 cuerpo; el 6.o a 1|2 cuerpo, y el 6.o a 1|2 cuerpo.
Tiempo: 1.35.
Corrieron todos.
Preparador: Servando Olivares.

DIVIDENDOS: E° 2,87 y 0,98; 1,04 y n|ws.
En Viña: E° 4,59 y 1,43; 1,10 y 1,30.

DESARROLLO.— Agua Fresca vino en punta hasta los 900 metros, lugar donde Baldovino y Gaucho Rojo la dieron alcance; 4a. se colocó Médica. En ese orden siguieron los competidores en busca del tramo final. En tierra derecha Baldovino mantenía su colocación; 2.o, Mapuche; 3a., Agua Fresca, y 4.o, Contador. El puntero aumentó sus ventajas faltando pocos metros para la meta, y sin rivales que lo exigieran, se fue cómodamente hasta el disco.

SEGUNDA CARRERA.— 1.400 metros.— Condicional.

	G.	Pagaba
1.o ASHLEY (4), 56 kilos; por Empire y Ann's Double; del stud "América"; jinete, Fernando Toro	44553	
2.o Big Lady (18), 53; Héctor Pilar	11690	0,78
3.o Sorena (20), 51; J. Adasme	4260	2,08
4.o Portugalete (2), 54; R. Medel	3863	2,30
5.o Tonifare (16), 53; J. Martínez	9953	0,89
6.o Billete (6), 52; E. Miranda	5385	1,68
7.o Belafonte (5), 56; O. Muñoz	1448	6,14
8.o Palmichar (11), 52; J. Trigo	3842	2,32
9.o Erebus (7), 54; M. Castillo	8395	1,60
10.o Tamanaco (14), 52; J. Navarrete	865	9,22
11.o Gran Visir (9), 56; A. Urrutia	1315	6,76
12.o Gavial (8), 56; R. Madariaga	4491	1,98
13.o Magalito (1), 56; J. Sandoval	1779	5,02
14.o Nature Boy (10), 52; R. Neira	2078	4,28
15.o Querendón (12), 52,7; E. Prieto	3793	2,35
16.o Bonina (19), 53; J. García	1162	7,65
17.o Zafiro (16), 53; V. Romero	267	33,08
18.o Albur (3), 56; C. Ojeda	4536	1,96
19.o Dictadora (17), 50; M. Lazzús	5657	1,57
20.o River Club (13), 52; Hugo Pilar	951	9,38
	120297	

GANADA por 3 cuerpos; los segundos en empate; el 4.o a nariz; el 5.o a 1|2 cuerpo, y el 6.o a 3 cuerpos.
Tiempo: 1.38 2|5.
Corrieron todos.
Preparador: Juan Bernal.
DIVIDENDOS: E° 0,29 y 0,14; 0,21 y 0,22.
En Viña: E° 0,34 y 0,15; 0,26 y 0,58.

DESARROLLO.— Sorena picó en punta, seguida por Tonifare, Ashley, y Nature Boy. En los 800 metros, Tonifare pasó a comandar el grupo; 2a., Sorena; 3.o, Ashley, y 4.o, Nature Boy. En ese orden pisaron tierra derecha. Frente a las galerías, Ashley, empezó a ganar terreno, y a 200 metros de la raya, liquidó la carrera a su favor.

TERCERA CARRERA.— 1.400 metros.— Condicional.

	G.	Pagaba
1.o MARULLO (13), 56 kilos; por Murmullo y Coraza; del stud "Santa Eli"; jinete, Omar Olivares	24470	
2.o Miltown (14), 56; C. Ojeda	24080	0,39
3.o Mohín (15), 53; R. Neira	4170	2,48
4.o Fanal (6), 55; L. E. Toledo	4816	2,32
5.o Ignorado (9), 56; H. Salas	6236	1,50
6.o Pastelón (17), 56; E. Soto	5611	1,86
7.o Gregory Peck (7), 56; F. Toro	4518	2,07
8.o Guirigay (8), 54; J. Sandoval	2200	4,04
9.o Señero (19), 52; S. Meneses	558	16,73
10.o Príncipe Azul (1), 53; J. Lerma	373	25,02
11.o Molinero (18), 55; I. Sandoval	6931	1,34
12.o Coral (2), 56; Héctor Pilar	39???	0,??
13.o Don Sata (4), 53; A. Torres	270	34,57
14.o Challay (2), 52; J. Vega	1093	9,12
15.o Limatambo (11), 52; M. Lazzús	1137	8,28
16.o Bonifacio (1), 54; M. Castillo	482	18,36
17.o Tapete Verde (20), 55; O. Hermosilla	152	60,88
18.o Lesseps (10), 52; J. Navarrete	277	32,71
19.o Lo Acerté (12), 56; M. Alquinta	710	12,14
	126127	

GANADA por 3 1|2 cuerpos; el 3.o a 3 cuerpos; el 4.o a 1 pescuezo; el 5.o a 1 1|4 cuerpo, y el 6.o a 1 pescuezo.
Tiempo: 1.27 2|5.
No corrió: N.o 5. Estirón.
Preparador: Alejandro Valdés.
DIVIDENDOS: E° 0,38 y 0,17; 0,17 y 0,32.
En Viña: E° 0,44 y 0,21; 0,17 y 0,50.

DESARROLLO.— Miltown se ubicó en la delantera; 2.o, Don Sata; 3.o, Ignorado, y 4.o, Marullo. En los 900 metros Marullo apuró el tren y tomó posesión del primer lugar; 2.o venía Ignorado; 3.o, Mohín, y 4.o, Miltown. El líder empezó a distanciarse de sus rivales hasta tomar cuatro cuerpos de ventaja a sus más cercanos perseguidores. Con varios cuerpos de luz, entró el puntero a tierra derecha. En los metros finales, Marullo, no tuvo quién lo exigiera, consiguiendo holgada victoria.

CUARTA CARRERA.— 1.400 metros.— Condicional.

	G.	Pagaba
1.o RESPETABLE (16), 55 kilos; por Master Bowman y Respetuosa; del señor Silvio Miceli; jinete, Iván Sandoval	27033	
2.o Cambalachero (2), 56; E. Salas	30820	0,88
3.o Foulard (7), 56; F. Toro	15073	0,77
4.o Idéntico (8), 56; O. Olivares	4429	2,64
5.o Puerto Nuevo (14), 56; E. Soto	39007	0,30
6.o Olivo (11), 55; L. E. Toledo	1787	6,53
7.o Prejuicio (13), 56; L. O. Farmer	9313	1,25
8.o Celaje (3), 52; J. Martínez	836	1398
9.o Alazán (1), 55; S. Véliz	3002	3,89
10.o Pellisco (12), 52; L. Marchant	4281	2,73
11.o Torrentoso (18), 56; R. Madariaga	3518	3,32
12.o Libertario (9), 52; S. Meneses	3596	3,25
13.o Evidente (6), 52; M. Lazzús	2326	5,02
14.o Chambeco (5), 56; Héctor Pilar	10361	1,13
15.o Vino Dulce (19), 52; R. Neira	1029	12,31
16.o Noctámbulo (10), 55; D. Reyes	401	29,11
17.o Quetzal (15), 54; M. Castillo	870	13,42
18.o Sánscrito (17), 52; M. Cará	67	174,24
	157778	

GANADA por pescuezo; el 3.o a 1 1|4 cuerpo; el 4.o a 1 1|2 cuerpo; el 5.o a cabeza; el 6.o a 3 cuerpos.
Tiempo: 1.27 4|5.
No corrió: N.o 4 Cielito Lindo.
Preparador, Silvio Miceli.
DIVIDENDOS: E° 0,31 y 0,14 0,16, y 0,17.
En Viña: E° 0,27 y 0,14; 0,16, y 0,19.

DESARROLLO.— Cambalachero, Foulard, Alazán, Pellisco y Evidente vinieron entre los punteros en las primeras distancias. Cerca de los 800 metros, Alazán pasó decididamente a comandar el lote, 2.o Cabalachero, 3.o Libertario, 4.o Respetable. En ese mismo orden, entraron al tramo decisivo. Respetable ganó muchos metros y frente a las galerías pasó al frente, seguido muy de cerca por Cambalachero. Estos dos rivales lucharon reñidamente hasta la misma meta, pero Respetable, gracias a los enérgicos requerimientos de su jockey consiguió estrecha ventaja.

QUINTA CARRERA.— 1.500 metros.— Condicional.

	G.	Pagaba
1.o VICTIMADO (13), 56 kilos; por Burnt Brown y Víctima; del stud "Itata"; jinete, Clemente Ojeda	3058	
2.o Arquero (1), 52; M. Lazzús	27847	0,40
3.o Firpo (4), 56; E. Soto	11388	0,97
4.o Nino (11), 56; Héctor Pilar	10335	1,07
5.o Burbujón (5), 56; R. Madariaga	19239	0,58
6.o Italo Romano (9), 54; M. Castillo	2835	3,90
7.o Río Manso (2), 55; L. Camus	1783	0,40
8.o Gettysburg (8), 55; I. Sandoval	3035	3,65
9.o Falsete (6), 56; H. Salas	30443	0,37
10.o Piestero (7), 56; E. Salas	10000	1,11
11.o Tabali (12), 56; O. Olivares	22398	0,49
12.o Bufido (3), 54; A. Jaque	2094	5,29
13.o Manojo (10), 56; R. Valenzuela	6419	1,72
	349568	

GANADA por 3 1|2 cuerpos; el 3.o a 3|4 de cuerpo; el 4.o a 1 1|2 cuerpo; el 5.o a pescuezo; el 6.o a 2 cuerpos.
Tiempo: 1.33 1|5.
Corrieron todos.
Preparador, Antonio Valenzuela.
DIVIDENDOS: E° 5,39 y 0,87 0,16, y 0,27.
En Viña: E° 4,04 y 0,90; 0,16, y 0,29.

DESARROLLO.— Arquero, Bufido, Falsete y Victimado, fueron los primeros en mostrar sus colores adelante. En los 1.000 metros, Bufido pasó al frente, 2.o Arquero, 3.o Falsete, 4.o Victimado. En los 800 metros los punteros se mantenían firmes en sus colocaciones, 3.o Victimado, 4.o Burbujón. En tierra derecha el orden no varió. A doscientos metros de la raya, apuró Victimado y dominó a los punteros, no encontrando inconvenientes para adjudicarse la prueba. Ultimo Manojo, que no se entregó a correr en todo el recorrido.

SEXTA CARRERA.— 1.500 metros.— 6a. serie.

	G.	Pagaba
1.o LADY MONTEZ (7), 53 kilos; por Asombro y María Montez; del señor Juan B. Arcagnon; jinete, Héctor Salas	23094	
2.o Batum (9), 51; C. Sepúlveda	25848	0,62
3.o Moraima (20), 48; M. Castillo	17758	0,80
4.o Crow (13), 50; J. Aravena	15087	1,06
5.o El Pirata (15), 50; D. Reyes	5102	3,14
6.o Oro en Polvo (13), 51; C. Ojeda	20372	0,78
7.o Gran Dama (16), 50; H. Rivera	18761	0,86
8.o Blandengo (14), 50; J. Martínez	6043	2,65
9.o Moulinet (1), 55; R. Medel	6833	2,35
10.o Persian Monarch (3), 54; S. Véliz	2050	7,83
11.o Tacín (4), 54; R. Neira	17936	0,89
12.o Parnesino (2), 54; L. Toledo	2415	6,63
13.o Indecisa (8), 52; A. Jaque	7607	2,11
14.o Don Iván (6), 53; S. Allende	12450	1,29
15.o Curazao (18), 49; A. Mora	3515	4,56
16.o Oriazo (19), 49; L. Camus	17360	0,93
17.o Correltuana (3), 53; J. Barrios	2418	4,70
18.o Carbonario (10), 51; E. San Pedro	374	42,87
19.o Emula (11), 51; M. Cará	656	24,44
	216685	

GANADA por 6 cuerpos; el 3.o a 3 1|2 cuerpos; el 4.o a 1 1|2 cuerpo; el 5.o a nariz; el 6.o a cabeza.
Tiempo: 1.33 3|5.
No corrió: N.o 17 Ciprio.
Preparador, Juan B. Arcagnon.
DIVIDENDOS: E° 5,46 y 0,10; 0,22, y 0,24.
En Viña: E° 0,41 y 0,18; 0,35, y 0,26.

DESARROLLO.— Oro en Polvo y Batum se disputaron la punta en las primeras distancias. En los 1.300 metros, Batum se ubicó en la delantera, seguido por Emula, Persian Monarch y Oro en Polvo. En el poste de los 1.000 metros, Persian Monarch era el líder, 2.o Batum, 3a. Moraima, 4a. Indecisa, 5a. Emula. En tierra derecha, Batum volvió a la carga y pasó adelante, 2.o Persian Monarch, 3a. Lady Montes, 4.a Moraima. Frente a las galerías, Lady Montez apuró el tren y no tuvo inconvenientes para dominar a sus rivales e irse en fácil acción hasta la meta.

SEPTIMA CARRERA.— 1.200 metros.— Clásico.— Handicap.

	G.	Pagaba
1.o MAGNATE (4), 51 kilos; por Amasis y Margaret; del stud "Tabaquero"; jinete, Héctor Pilar	44460	
2.o Torpedero (7), 49; A. Núñez	66356	0,31
3.o Gran Amigo (3), 55; L. G. Farmer	14839	1,40
4.o Positivo (6), 50; F. Toro	44154	0,47
5.o Invasor (1), 56; R. Parodi	33602	0,62
6.o Chercán (8), 49; A. Jaque	28537	0,73
7.o Solferino (2), 55; L. E. Toledo	8112	2,56
8.o Escamillo (9), 46; J. M. Aravena	4874	4,25
9.o Belgrado (5), 50; C. Sepúlveda	35225	0,50
	280159	

GANADA por 3|4 de cuerpo; el 3.o a 1 cuerpo; el 4.o a 2 cuerpos; el 5.o a 1 1|4 cuerpo, y el 6.o a 1|2 pescuezo.
Tiempo: 1.12 4|5.
Corrieron todos.
Preparador: Augusto Breque Venegas.
DIVIDENDOS: E° 0,47 y 0.17; 0,15 y 0,27.
En Viña: E° 0,73 y 0,24; 0,19 y 0,34.

OCTAVA CARRERA.— 1.500 metros.— 5a. serie.

	G.	Pagaba
1.o BLACK EMPEROR (1), 54 kilos; por Empire y Negrita; del stud "América"; jinete, Ricardo Madariaga	45201	
2.o Cabo de Hornos (15), 49; H. Olguín	23062	0,98
3.o Aschis (5), 52; C. Ojeda	4889	4,60
4.o Bambuco (6), 52; F. Toro	33058	0,30
5.o Guante Blanco (2), 54; L. G. Farmer	29302	0,77
6.o Samnité (19), 49; M. Castillo	8059	2,79
7.o La Martinica (8), 53; I. Sandoval	22704	0,99
8.o Dorman (13), 50; M. Lazzús	26429	0,85
9.o Contulmo (18), 51; R. Neira	3149	7,15
10.o Pebetero (7), 49; Héctor Pilar	43136	0,30
11.o Floretista (8), 52; J. Barrios	5610	4,01
12.o Rashid (16), 49; C. Paredes	13639	1,65
13.o Friseo (17), 48; R. Valenzuela	4393	5,12
14.o Glamour (4), 52; H. Bassy	9635	2,34
15.o Nurelya (20), 48; L. Camus	4536	4,96
16.o Mitonaso (14), 50; S. Allende	2795	8,06
17.o Cinchazo (3), 53; E. Soto	4658	4,83
18.o Girasol (18), 49; J. M. Aravena	19989	1,13
	304242	

GANADA por 1 cuerpo; el 3.o a 3 cuerpos; el 4.o a cabeza; el 5.o a 2 cuerpos, y el 6.o a cabeza.
Tiempo: 1.34.
Corrieron todos.
Preparador: Juan Bernal.
DIVIDENDOS: E° 0,50 y 0,24; 0,31 y 1,24.
En Viña: E° 0,47 y 0,22; 0,44 y 1,06.

DESARROLLO.— La Martinica partió en punta, seguida por Guante Blanco, Samnité, Bambuco y Aschis. En los 1.300 metros Aschis se adelantó a sus demás rivales; 2a., La Martinica; 3.o, Samnité, y 4.o, Bambuco. En los 800 metros, Samnité, pasó a comandar el lote; 2a., Aschis; 3.o, Bambuco, y 4.o, Black Emperor. En tierra derecha, el orden no sufrió variaciones. Pasado de las galerías, se vio apurar a Black Emperor, y a 200 metros de la raya se adueñó de la delantera, yéndose en busca de la meta, sin enemigos que lo exigieran.

NOVENA CARRERA.— 1.500 metros.— 1a. serie.

	G.	Pagaba
1.o RETUCANO (3), 53 kilos; por Bufón y Revolta; del stud "Virginia"; jinete, Héctor Pilar	7519	
2.o El Maltés (2), 56; F. Toro	37031	0,40
3.o Pantín (8), 49; J. M. Aravena	53130	0,34
4.o Bembel (9), 47; C. Sepúlveda	42225	0,43
5.o Cocotero (7), 50; L. Camus	31560	0,61
6.o Queen Bess (5), 52; H. Salas	9774	1,88
7.o Combatidor (1), 57; L. Espinoza	8030	2,28
8.o Castel Gandolfo (6), 51; L. G. Farmer	26764	0,63
9.o Frontal (10), 47; R. Gatica	14363	1,28
10.o Kolchak (4), 52; R. Valenzuela	14718	1,23
	245166	

GANADA por 1 nariz; el 3.o a 2 1|2 cuerpos; el 4.o a nariz; el 5.o a 4 cuerpos; y el 6.o a 1 cuerpo.
Tiempo: 1.32 1|5.
Corrieron todos.
Preparador: Luis Alvarez B.
DIVIDENDOS: E° 2,41 y 0,44; 0,17 y 0,17.
En Viña: E° 1,31 y 0,23; 0,17 y 0,16.

DESARROLLO.— Castel Gandolfo fue el primero en mostrar sus colores al frente; pero duró poco en esa colocación, ya que Bembel, Frontal y Pantín se encargaron de desplazarlo al cuarto puesto. En los 900 metros el puntero no cedía, mientras que Retucano lograba ubicarse en segundo lugar; 3.o, Pantín, y 4.o, Castel Gandolfo. En tierra derecha los dos primeros mantenían sus puestos; 5.o se colocó Cocotero, y 4.o, Pantín. Frente a las galerías avanzaron con muchos bríos Retucano y El Maltés, yéndose en reñida lucha tras el disco. Hubo que recurrir al fallo fotográfico para determinar el vencedor. Más afortunado, Retucano, logró llevarse los honores, por mínima ventaja.

DECIMA CARRERA.— 1.500 metros.— 4a. serie.

	G.	Pagaba
1.o ANJOU (12), 51 kilos; por Welsh Honey y As Sweet; del señor Francisco Valdés B.; jinete, Héctor Salas	35458	
2.o Le Dauphin (6), 52; F. Toro	132419	0,16
3.o Kon Kon (11); C. Paredes	3850	6,07
4.o Mardita (8), 52; R. Valenzuela	11562	2,02
5.o Fangal (1), 57; O. Muñoz	4655	5,02
6.o Chañal (12), 51; L. Camus	18127	1,29
7.o Libor (5), 54; H. Olguín	7295	2,21
8.o Sixty (3), 55; E. Soto	2447	9,56
9.o Kosack (15), 48; J. Adasme	1347	17,36
10.o Bodeguera (4), 54; A. Urrutia	8647	2,70
11.o Soda (7), 53; C. Ojeda	29401	0,83
12.o The Blonde Lady (18), 49; L. G. Farmer	13147	1,78
13.o El Beduino (2), 55; L. E. Toledo	868	28,94
14.o Peach Melba (9), 52; I. Sandoval	33793	0,69
15.o Monte Real (17), 48; H. Arancibia	2847	8,21
16.o Cindy (16), 46; S. Allende	2410	9,70
17.o Rosita Santa (10), 52; J. Barrios	6852	3,41
18.o Kemal Pashá (14), 50; V. Romero	934	25,31
	316049	

GANADA por 1 1|4 cuerpo; el 3.o a 2 cuerpos; el 4.o a 2 1|2 cuerpos; el 5.o a 1 cuerpo; el 6.o a 1|2 nariz.
Tiempo: 1.33.
Corrieron todos.
Preparador, Aquiles Petit.
DIVIDENDOS: E° 0,66 y 0,18; 0,14, y 0,68.
En Viña: E° 0,69 y 0,21; 0,16, y 0,54.

DESARROLLO.— Al darse la partida se vio al frente a Libor, seguido por Kon Kon, Mardita, Le Dauphin y Anjou. En los 900 metros Bodeguera pasó adelante, 2a. Soda, 3a. Mardita, 4.o Le Dauphin. En tierra derecha Kon Kon era el puntero, 2a. Bodeguera, 3.o Le Dauphin, 4.o Anjou. En los 200 metros avanzó resueltamente Anjou quedando al frente del grupo. Con muchas energías se fue en busca de la raya final, haciendo estériles los esfuerzos de Le Dauphin por alcanzarle.

DECIMOPRIMERA CARRERA.— 1.500 metros.— 5a. serie.

	G.	Pagaba
1o CONVOY (6), 53 kilos; por All Talk y Pilin; del stud "La Hora"; jinete, Iván Sandoval	68523	
2.o Mirlantú (14), 49 C. Paredes	6368	3,55
3.o Beret Basque (7), 52; E. Soto	4800	4,71
4.o Saltamonte (13), 50; D. Reyes	41722	0,55
5.o Balandro (8), 53; O. Muñoz	7206	3,14
6.o La Ligua (3), 54; H. Salas	49748	0,45
7.o Niterol (11), 50; F. Toro	23156	0,95
8.o Hija de Oro (8), 51; L. Camus	14662	1,54
9.o Repintado (15), 48; H. Bassy	26689	0,83
10.o Melania (12), 50; A. Jaque	7564	2,99
11.o My Lady (10), 50; H. Rivera	7775	2,91
12.o Poincaré (4), 54; L. G. Farmer	10942	3,07
13.o Mi Viejo (9), 51; H. Olguín	4308	5,25
14.o Reina del Mar (1), 55; J. Sandoval	2222	10,17
15.o Binding (2), 54; M. Alquinta	32290	0,70
	305476	

GANADA por cabeza; el 3.o a 1 1|2 cuerpo; el 4.o a 2 1|2 cuerpos; el 5.o a 2 1|2 cuerpos; el 6.o a cabeza.
Tiempo: 1.32 4|5.
Corrieron todos.
Preparador, Aquiles Petit.
DIVIDENDOS: E° 0,34 y 0,18; 0,65, y 0,78.
En Viña: E° 0,27 y 0,18; 0,60, y 0,51.

DESARROLLO.— Hija de Oro, Mirlantú y Saltamonte, vinieron en punta en los primeros metros. Al pasar por el poste de 1.300, Binding iba a la delantera, seguida por Hija de Oro, Mirlantú y Convoy. En los 800, Mirlantú avanzó con muchos bríos y se adueñó de la vanguardia, 2a. Binding, 3.o Convoy, 4a. La Ligua. En este mismo orden pisaron el tramo decisivo. A 200 metros de la meta, atropelló Convoy, pero el puntero no cedió terreno. Lucharon ardorosamente en las últimas distancias, logrando finalmente imponerse por escaso margen, Convoy.

DECIMOSEGUNDA CARRERA.— 1.500 metros.— 8a. serie.

	G.	P.
1o TUMBAITO (8), 52 kilos; por Spada y Kansas Girl; del stud "Carioca"; jinete, Hernán Olguín	41463	11888
2.o El Esplante (10), 51; E. Soto	45457	11886
3.o Lao Tse (1), 55; S. Véliz	18944	8774
4.o Petite Fleur (2), 53; F. Toro	67088	15979
5.o Beaujolais (5), 53; I. Sandoval	5084	2252
6.o Delmonte (13), 49; L. Camus	4434	7042
7.o Tasajo (14), 48; H. Bassy	28263	7004
8.o Bélgica (12), 49; L. G. Farmer	11399	4111
9.o Atómico (9), 51; J. Barrios	840	662
10.o Vierol (4), 53; O. Muñoz	28631	8818
11.o Pisquito (3), 53; C. Ojeda	6024	2165
12.o El Jerarca (6), 53; M. Alquinta	7712	2338
13.o Candil (15), 48; S. Allende	3563	1303
14.o Marilinda (18), 49; R. Valenzuela	16807	4807
15.o Agónico (11), 51; N. Vásquez	1828	884
16.o Never (7), 52; L. O. Contreras	2163	849
	289041	82434

GANADA por 1 cuerpo; el 3.o a 2 cuerpos; el 4.o a 4 cuerpos; el 5.o a 3|4 de cuerpo; el 6.o a 1 cuerpo.
Tiempo: 1.33.
Corrieron todos.
Preparador, Rosalindo Rabello.
DIVIDENDOS: E° 0,52 y 0,19; 0,19, y 0,28.
En Viña: E° 0,42 y 0,17; 0,22, y 0,21.

DESARROLLO.— Tumbaito, El Esplante, Beaujolais, se disputaron la delantera en las primeras distancias. En 1.300 metros Beaujolais pasó decididamente a la vanguardia, 2.o Tumbaito, 3.o El Esplante, 4.o Atómico. Cerca del poste de los 800, Tumbaito desplazó al puntero, mientras 3.o se mantenía El Esplante, 4.o El Jerarca. Sin mayores variaciones en la colocación, los rivales se fueron en busca de la recta final. Tumbaito que traía muchas reservas de energía, no tuvo adversarios en los metros finales, consiguiendo cómodo triunfo.

Tres meses de suspensión para el jinete J. Escobar

Por incorrecciones de reunión anterior.

Resumen de la labor desarrollada por la Junta de Comisarios del Hipódromo Chile:

MULTAS A JINETES: C. Lorenzo y C. Pena, 7 escudos; E. Miranda y M. Lazzús, 5 escudos; E. Salas y H. Salas, 10 escudos.

SUSPENSIONES A JINETES: S. Vera, 8 días; I. Barra y U. Gaete, 10 días; José Escobar 90 días, extensivos a Carreras Especiales y Clásicos).

MULTAS A PREPARADORES: S. Olivares, 20 escudos.

SUSPENSIONES DE CABALLOS: El Irlandés, 8 días; Estirón, Cielito Lindo, Ciprio, 12 días; Carmencita y Moulinet, 10 días.

INDULTOS DEL JUEZ DE PARTIDA: Carta Blanca, Josefita y Magreb.

PRIMERA CARRERA

Reclamaron: J. Martínez (Negra Verde) contra Hugo Pilar (Médica), por abrirlo en los 600 y 400 metros. Casual.

Dieron cuenta: J. Adasme que Limnorea, dio una revuelta en la partida quedando rezagada lo que fue confirmado por el Juez de Partida; A. Farías que Mala Gente, vino cambiando mano, notificándose a su preparador que necesitará presentar certificado veterinario para inscribirlo; M. Lazzús que Thorez, se abrió al entrar a tierra derecha y su preparador R. Rabello, que no quedó conforme con su carrera.

SEGUNDA CARRERA

Reclamaron: R. Madariaga (Gavial) contra M. Castillo (Erebus) éste y J. Sandoval (Magalito) contra J. Trigo (Palmichar) por cargar en la partida y Castillo también contra Hugo Pilar (River Club), por cargar en el mismo punto. Comprobados casuales, estimándose de importancia los contratiempos sufridos por Erebus y River Club.

O. Muñoz (Belafonte) contra R. Medel (Portugalete), por cargar a los 200 metros corridos; E. Miranda (Billete) contra J. Adasme (Soreña) y Jn. García (Bonina) contra H. Pilar (Big Lady), por abrir en los 900 metros; y E. Prieto (Querendón) contra J. Navarrete (Tamanaco) por cargar a 200 metros de la meta. Estos reclamos serán observados en la película.

Se llamó a S. Olivares y a M. Lazzús, por las carreras irregulares de Baldovino. Oídas sus explicaciones y no habiendo merecido reparos en la película la conducción de dicho caballo en su presentación del domingo anterior se acordó multar en E° 20,00 al preparador Olivares, por no haber dado cuenta en su oportunidad de su disconformidad por la performance de su caballo.

TERCERA CARRERA

Reclamaron L. Toledo (Fanal) contra O. Hermosilla (Tapete Verde), por cargar a los 50 metros corridos, Casual.

M. Lazzús dio cuenta que Limatambo, mañoseó en las primeras distancias lo que fue comprobado.

CUARTA CARRERA

Reclamaron: M. Lazzús (Evidente) contra E. Salas (Cambalachero), y éste contra I. Sandoval (Respetable) por cargar en los 900 metros y a 50 metros de la meta respectivamente; y Héctor Pilar (Chambeco) contra R. Neira (Vino Dulce) por cargar en los 500 metros. Comprobados casuales los reclamos de los 900 y 600 metros, y se multa en E° 10,00 a E. Salas por reclamar sin fundamentos.

REUNION ANTERIOR

Después de exhibida la película del domingo 25 de septiembre, se acordó lo siguiente: PRIMERA CARRERA: Fueron comprobados los contratiempos de Cauquenina. TERCERA CARRERA: Se multa en E° 5,00 a Erico Miranda (La Lolito) por ser causante del reclamo del jinete de Amamba. QUINTA CARRERA: Se suspende a J. Escobar hasta el 26 de diciembre (90 días), extensivo a carreras clásicas y especiales por graves incorrecciones cometidas en tierra derecha (Manantial), y pasar los antecedentes al directorio. SEXTA CARRERA: Se multa en E° 10,00 a H. Salas por no exigir debidamente a Muranite, dejándose a ésta en observación. DECIMOSEGUNDA CARRERA: Se suspende a S. Vera hasta el 9 del presente, por no conservar su línea en tierra derecha con Rubicunda.

QUINTA CARRERA

Reclamaron O. Olivares (Tabali) contra M. Lazzús (Arquero) y L. Camus (Río Manso) contra A. Jaque (Bufido), por cargar en la partida y en los 500 metros respectivamente. Se multó en E° 5,00 a M. Lazzús, por no conservar su línea en los primeros metros, el otro reclamo comprobado casual.

Dieron cuenta: R. Valenzuela que Manojo vino abriéndose, y H. Salas que Falsete, tuvo contratiempos en los 900 y 600 metros.

SEXTA CARRERA

Reclamaron: R. Neira (Tacín) contra J. Barrios (Correltuana) y éste contra J. M. Aravena (Crow) por cargar en la partida; y S. Allende (Don Iván) contra E. San Pedro (Carbonario) por abrirlo en el mismo punto. Desestimados.

R. Medel dio cuenta que Moulinet vino cambiando de mano. Se suspendió a Moulinet por 10 días, y certificado veterinario para inscribirlo.

OCTAVA CARRERA.— Reclamaron H. Bassy (Glamour), contra J. M. Aravena (Girasol), por abrir en los 900 metros; y H. Pilar (Pebetero), contra E. Soto (Cinchazo), por abrirlo en los 300 metros. Comprobado el reclamo de Pilar notificándose al preparador de Cinchazo que deberá presentar certificado veterinario para inscribirlo por haberse notado septido.

Dieron cuenta: M. Lazzús que Dorman se alcanzó al entrar a tierra derecha; E. Scala que no quedó conforme con la carrera de Guante Blanco; A. Lab que no quedó conforme con la carrera de Don Iván; y R. López que no quedó conforme con la carrera de Lázaro del domingo último atribuyéndola a que su jinete no fue capaz de dominarlo, por lo que lo correrá nuevamente con toda su confianza el día 12 de octubre.

DECIMA CARRERA

Reclamó I. Sandoval (Peach Melba), contra O. Arancibia (Monte Real), por abrirlo en los 1.200 metros. Desestimado.

J. Adasme dio cuenta que Kosack partió rezagado.

El preparador A. Henríquez manifestó no haber quedado conforme con la carrera de Peach Melba y exhibió una gruesa suma jugada por el propietario.

P. Valderrama presentó un certificado del Servicio Veterinario, en el cual consta que la yegua Rémora pasó por ese servicio constatándose un derrame sinovial en el carpo derecho, estimándose que no debe correr antes de 15 días a contar del 28 de septiembre.

UNDECIMA CARRERA

Reclamó H. Rivera (My Lady), contra I. Sandoval (Convoy), por cargar en los 1.200 metros. Se observará en la película este reclamo.

Dieron cuenta: Fdo. Toro que Niterol vino abriéndose, notificándose a su preparador que lo adiestre para correr; y H. Olguín que Mi Viejo partió rezagado lo que fue confirmado por el juez respectivo.

DUODECIMA CARRERA

Reclamaron: J. Barrios (Atómico), contra I. Sandoval (Beaujolais), y H. Bassy (Tasajo), contra O. Muñoz (Viérol), por cargar en los 1.300 metros y abrir en los 900 metros respectivamente. Desestimado.

UN DESCANSO se había tomado Similor y ayer volvió a la pista. Con mucha calidad el pupilo de Ernesto Inda Guzmán se impuso desde la largada. Fue su escoltador Rigoletto, elemento que se abrió durante toda la recta y que no aparece en el grabado, 3.o, Capirote y cuarto, El Gitanillo, a quien sólo se le ve la cabeza detrás de Capirote. Similor, al igual que O'Brien, defiende las sedas del stud "Estrella", ganador de la 6a. carrera, también de punta a punta como lo hizo el hijo de Forest Row.

Ganó Incógnita, la menos cotizada

Por medio pescuezo superó a Eulalio en Clásico "Uruguay"

Por la sorpresa de INCOGNITA, hembra hija de Nasr ed Din, y Catalpa, que tiene seis años, se resolvió el premio Clásico "Uruguay", competencia base del programa de la tarde, disputado sobre 1.900 metros. La vencedora era la "outsider" de la competencia.

La pupila de Juan Argagnon venía de cumplir actuaciones muy bajas y se creía que ya todo había terminado para ella en las pistas. Sus dos últimas presentaciones eran fracasos. Uno de ellos, a pesos altos, en una tercera serie sobre 1.500 metros, donde fue 5º, con 58 kilos, y anteriormente un 11.o lugar en 1.600 metros. Trabajaba bien la nieta de Nearco y ello, siempre, sirvió para que su entrenador confiara e insistiera en correrla. Entró a la curva peleando y las energías jamás le faltaron, demostrando que, todo el trabajo, no se había perdido. Con su triunfo pagó los esfuerzos que siempre desplegó Juan Argagnon, que ha cumplido una brillante campaña con la corredora alazana.

LA CARRERA

Manotón, con su rapidez acostumbrada y amparado en los 45,4 kilos que cargaba, salió a señalar el camino cuando se alzaron las cintas. Incógnita inmediatamente detrás de él y viéndose a continuación Florentino, Forjadura, Eulalio, Llao-Llao, Leslie y Tipazo muy lejos del lote.

Forjadura y Eulalio, a la altura de los 1.100 metros, se fueron al grupo de avanzada, quedaron en los puestos secundarios a la espectativa de lo que ocurriera.

En la curva Incógnita, movida a látigo, se fue sobre Manotón, que era el puntero, y rápidamente la alcanzó, quedaban por recorrer 350 metros, por fuera se vio a Eulalio avanzar con bríos. A 300 metros, desde el grupo, surgieron Florentino y Llao-Llao, que dieron la impresión que alcanzaría a los punteros. Ello no aconteció, ya que Incógnita por dentro y Eulalio por fuera, se lograron distanciar. Eulalio se fue sobre la yegua Pareció que quebraría su línea, pero Luis Guillermo Farmer, faltando 200 metros, alzó su fusta y la dejó caer por dos veces consecutivas en el cuerpo de Incógnita que, de esta manera, recobró energías y se mantuvo al frente con medio pescuezo a su favor sobre Eulalio que, por dos y medio largo, relegó a Forjadura al tercer lugar. Cuarto, a un cuerpo, Llao-Llao; quinto, Florentino; sexta, Leslie; séptimo, Manotón, y último, Tipazo.

Un minuto 55 segundos para los 1.900 metros.

BABY FINDER, favorita nuestra, ganó la décima carrera de la tarde por cabeza a Baracaldo, elemento que mucho avanzó al final pero no pudo dar alcance a la hija de Faubourg. Tercero, remató Guerlain a quien en el grabado, se le ve sólo la cabeza corriendo pegado a las barandas. Más atrás Maciza y Sun Glory.

Sin Anteojos

■ FUE TAN notoria la rehabilitación de Incógnita, que alguien "malulo" comentó:

"Debe haber comido "boj"...

■ Y a propósito, existe una duda. En los programas figura Juan B. Argagnon. ¿No será Juan "Boj" Argagnon?...

■ Cuando se cayó Héctor Pilar de Retucano, de regreso al pesaje, alguien le gritó:

—Aprende a montar, pus...!!

■ ASHLEY, Black Emperor y Le Dauphin fueron comprados por el Stud "América" al Stud Anita... No hay duda que se han hecho la "América"...

■ DIJERON en el Club Hípico:

"Molestosa" mañosa... Era lógico...

■ "SHADOW" en inglés significa sombra...

Ayer ganó por 10 cuerpos.

Es decir, no le vieron ni la "sombra"...

E. Araya todavía es líder

Pilar le sacó ayer sólo tres puntos

Sólo 3 carreras pudo descontarle Héctor Pilar a Enrique Araya en la estadística. El líder, como informamos, no pudo actuar por estar aún resentido y de esta manera el campo quedó abierto a lo que hiciese Pilar. Este jockey tuvo mejor suerte en el Hipódromo Chile, ganando con Magnate y Retucano. En el Club Hípico venció con O'Brien.

Entre los preparadores, Melero le sacó un punto más a Cavieres. Ahora van 61 contra 59. La estadística al día, es la siguiente:

PREPARADORES		JINETES	
1.o Juan Melero	61	1.o Enrique Araya	88
2.o Juan Cavieres	59	2.o Héctor Pilar	86
3.o José González H.	56	3.o Fernando Toro	60
4.o Raúl Allen	33	4.o Carlos Sepúlveda	56
4.o Alvaro Breque	33	5.o Carlos Pezoa	55
4.o Guillermo Sarmiento	33	6.o Sergio Vera	45
7.o César Covarrubias	32	7.o Luis Gmo. Farmer	39
8.o Juan Suárez	31	8.o Sergio Arellano	38
9.o Antonio Bullezú	29	8.o Enrique Saavedra	38
10.o Julio Castro R.	26	10.o Carlos Astorga	37
		10.o Ricardo Madariaga	37

Resultados GENERALES CLUB HIPICO

PRIMERA CARRERA.— 1.200 METROS.— SEXTA SERIE.—

	G.	Pagaba
1.o BOREAL (2), 54; por Borneo II e Impávida del Stud Amerroto; jinete R. Madariaga	8660	
2.o Flechador (8), 51; C. Pezoa	9030	0,75
3.o Acidia (6-A), 46; S. Meneses	5840	1,16
4.o Finalidad (3), 54; P. Ulloa	20170	0,34
5.o La Comedie (11), 48; R. Gatica	9730	0,70
6.o Curalaba (1), 55; J. Escobar	2860	2,37
7.o Jane Grey (7-A), 50; G. Saavedra	4450	1,52
8.o West Gross (9), 50; J. Caro	10730	0,63
9.o Qué Pena (10), 49; R. Jaque	2620	2,58
10.o Virgencita (12), 47; C. Sepúlveda	9430	0,72
11.o Ambición (6-B), 47; Hugo Pilar	—	1,16
12.o Laraquete (5-A), 52; S. Escudero	4490	1,51
13.o Don Bernardo (4-A), 48; L. A. Marchant	3480	1,95
14.o Muñequita Linda (7), 53; M. Castillo	—	1,52
15.o Ruralina (5), 54; R. Medel	—	1,51
16.o Puchegui (5-B), 47; R. Neira	—	1,51
17.o Atencin Fir (6), 53; M. Araneda	—	1,16
18.o Sittingbull (4-B), 47; G. Ayub	—	1,95
19.o Reine d'Atout (4), 54; D. Reyes	—	1,95
	91490	

GANADA por 1 1|2 y 1|4 cuerpos; el cuarto a medio cuerpo; y el quinto a pescuezo.
TIEMPO: 1.12 2|5.
PREPARADOR: C. Tapia.
CORRIERON TODOS.
DIVIDENDOS: Eº 0,78 y 0.27; Eº 0,30 y 0,33.

DESARROLLO.— A los pocos metros corridos Finalidad y La Comedie estaban al frente. Definitivamente, al girar la curva, Finalidad era la encargada de señalar el camino. La Comedie por los palos, Boreal por el centro, Qué Pena, Atencin Fir y West Cross a continuación. Ultima Jane Grey. Hasta faltando 300 metros Finalidad se mantenía al frente, pero, con grandes energías, se vió avanzar a Boreal, elemento que al final resultó vencedor.

SEGUNDA CARRERA.— 1.500 METROS.— CONDICIONAL.—

	G.	Pagaba
1.o LA LINOTTE (6), 53; por Atophan y Lady of Navarre, del señor J. B. Courteu; jinete J. Castro	12330	
2.o Pinky (8), 51; M. Castillo	4200	0,70
3.o Mineola (5), 46; Hugo Pilar	2850	1,03
4.o Bolface (3), 50; M. Lazzus	4870	0,60
5.o Apolda (2), 49; L. A. Marchant	3290	0,89
6.o Camarú (5), 53; R. Madariaga	10100	0,29
7.o Buena Estrella (4), 49; R. Jaque	2130	1,38
	39770	

GANADA por 2 y 2 cuerpos; el cuarto a 2 y medio cuerpos, y el quinto a ventaja apreciable.
TIEMPO: 1.32.
PREPARADOR: J. B. Argagnon.
NO CORRIERON: Erudita y Pepina.
DIVIDENDOS: Eº 0,24 y 0,16; y Eº 0,25.

DESARROLLO.— Mineola, tomando cerca de tres cuerpos a Buena Estrella, salió al frente. Boldface, Pinky y Camarú más atrás. Ultima corría La Linotte. Ya la puntera comenzó a decaer. A 400 le dominó definitivamente Pinky. Por el centro del lote buscaba colocación La Linotte hembra, que a 200 metros estaba al frente, llevándose una cómoda victoria.

TERCERA CARRERA.— 1.200 METROS.— CONDICIONAL.—

	G.	Pagaba
1.o PIÑACHA (10), 50; por Master Bowman y Teresita del Stud Ditte; jinete R. Medel	12520	
2.o Lady Ellen (6), 52; R. Madariaga	5540	0,91
3.o Velvet (9-A), 51; J. M. Aravena	6010	0,84
4.o Minerva (8), 51; E. Peña	2690	1,88
5.o Bellse (2), 52; H. Pilar	19980	0,25
6.o Señorita Luna (12), 50; M. Castillo	2310	2,19
7.o La Nevada (3-A), 50; M. Lazzus	2650	1,91
8.o Chépicana (3), 48; L. A. Marchant	—	1,91
9.o Lixie (7), 53; S. Vera	9690	0,52
10.o Royal Ascot (11), 53; G. Jorquera	1210	4,18
11.o Patraña (9), 52; R. Durán	—	0,84
12.o Kinora (4), 48; R. Jaque	1000	4,60
13.o La Cupertina (5), 52; V. Espinoza	3500	1,44
14.o Andanza (1), 51; C. Sepúlveda	1160	4,36
15.o Rau Once (5-A), 52; C. Pezoa	—	1,44
	68350	

GANADA por pescuezo y 1 3|4 cuerpo; el cuarto a 1 cuerpo; y el quinto a 1 1|4 cuerpo.
TIEMPO: 1.12 3|5.
PREPARADOR: S. Fuentes.
CORRIERON TODOS.
DIVIDENDOS: Eº 0.40 y 0.18; Eº 0,27 y 0,25.

DESARROLLO.— La Nevada se vio mover adelante pero luego fue dominada por Minerva, que se arrancó adelante postergando a Señorita Luna, Piñacha, Lixie, Velvet y Rau Once. Cerraba la marcha Kinora. Hasta los 300 metros Minerva estuvo al frente, allí por segunda línea, Piñacha logró dominarle hasta llevarse la victoria. En los últimos metros, por el lado de afuera, avanzó con bríos Lady Ellen que no pudo alcanzar y se debió conformar con el segundo lugar.

CUARTA CARRERA.— 1.200 METROS.— CONDICIONAL.—

	G.	Pagaba
1.o SHADOW (12), 51; por Souepi y Capicúa del Stud La Fortuna; jinete J. M. Aravena	35760	
2.o Furtiva (6), 48; R. Jaque	570	10,68
3.o Dominicana (5), 51; C. Sepúlveda	20200	0,30
4.o Nayadera (10), 52; G. Jorquera	10250	0,59
5.o Barbacoa (3), 52; H. Pilar	7490	0,77
7.o Andrea (2), 52; M. Yáñez	1260	4,83
8.o Miss Locuras (1-A), R. Durán	4250	1,43
9.o Gaby Morlay (7), 52; J. Castro	4990	1,22
10.o Paquita (11), 52; A. Núñez	5030	1,21
11.o Diatriba (4), 50; G. Saavedra	460	13,23
12.o Alrada (1), 48; L. Gutiérrez	—	1,43
13.o La Carolina (9), 51; E. Peña	620	9,82
	82360	

GANADA por 10 cuerpos y 1 1|4 cuerpo; el cuarto a medio cuerpo; y el quinto a cabeza.
TIEMPO: 1.11.
PREPARADOR: J. Cavieres.
NO CORRIO: Nevesca.

DIVIDENDOS: Eº 0,24 y 0,14; Eº 0,74 y 0,15.

DESARROLLO.— Un galope, que al final resultó victoria por 10 cuerpos, fue el desarrollo de la cuarta carrera, donde se impuso Shadow. Desde el vamos la hija de Souepi salió adelante, en la curva traía tres cuerpos que a medida que se acercaba la meta fue aumentando sobre sus rivales, hasta terminar perdiéndolos de vista.

QUINTA CARRERA.— 1.200 metros.— Condicional

	G.	Pagaba
1.o IVALU (8), 48; por Ember y Barbel del señor E. Lavín R. Jinete: R. Jaque	9200	
2.o Arba (2), 52; R. Madariaga	16060	0,49
3.o Giguela (7), 51; G. Sepúlveda	4370	1,80
4.o Molestosa (1a), 51; G. Jorquera	2940	2,68
5.o Judea (9), 52; S. Vera	5250	1,50
6.o Rapiña (11), 52; H. Salas	5630	1,40
7.o Cerise (6), 52; C. Pezoa	9960	0,79
8.o Zelandia (5a), 50; R. Medel	960	8,21
9.o Tres Flores (12), 52; H. Pilar	13530	0,58
10.o Brochette (4), 51; J. M. Aravena	36520	0,22
11o Allegada (1), 51; E. Peña	—	2,68
12.o Bisagra (3), 52; M. Yáñez	730	10,80
13.o Pura Gracia (10), 48; L. A. Marchant	1460	5,40
14o Piscola (3a), 48; S. Meneses	—	10,80
15.o Camorrera (5), 48; V. Espinoza	—	8,21
	106610	

GANADA: por 1|2 pescuezo, y 1 3|4 cuerpo; el 4.o a pescuezo; y el 5o a 1 3|4 cuerpo.
TIEMPO: 1.12 3|5.
PREPARADOR: J. Inda.
CORRIERON TODOS.
DIVIDENDO: Eº 0.86 y 0,27; 0,19 y 0.40.

DESARROLLO: Bisagra salió adelante se distanció dos cuerpos. Arba quedó a continuación y más atrás Giguela, Ivalú, y cerrando la marcha Tres Flores. En la recta, hasta los 350 metros, Brisagra se mantuvo al frente. Allí comenzó a decaer y luego se vio dominada por Ivalú, que cargó abierta y Arba, que nunca cedió terreno. Se distanciaron las punteras y al final leve ventaja favoreció a Ivalú que mucho debió defenderse en los últimos metros de Arba.

SEXTA CARRERA.— 1.600 metros.— Cuarta Serie.

	G.	Pagaba
1.o O'BRIEN (7), 48; por Antar y La Gringa. Del Stud Estrella. Jinete: H. Pilar	35720	
2.o El Cha Cha Chá (2), 56; O. Olivares	39730	0,30
3.o Fregado (10), 46; J. M. Aravena	18620	0,60
4.o Wann (6), 52; M. Yáñez	14130	0,84
5.o Gelga Rusa (4), 53; C. Pezoa	5580	2,12
6.o Monje (8), 48; S. Vera	7290	1,68
7.o Haifa (5), 52; C. Sepúlveda	23700	0,49
8.o Conde Lara (11), 45; R. Durán	4560	2,59
9.o Greenwick (3), 54; G. Saavedra	2530	0,67
10.o Karemina (2a), 50; A. Núñez	—	0,30
11.o Misión Cumplida (1), 57; O. Muñoz	5860	2,02
12.o Pitica (9), 48; R. Gatica	2080	5,68
	159800	

GANADA: por 3|4 cuerpo, y 2|4 cuerpo; el 4.o a 1|2 cabeza; y el 5.o a cabeza.
TIEMPO: 1.37 3|5.
PREPARADOR: E. Inda.
CORRIERON TODOS.
DIVIDENDOS: Eº 0,33 y 0,13; 0,12 y 0,14.

DESARROLLO: Monje tomó el mando pero a las 200 metros, fue dominado por O'Brien, que se cortó adelante. Más atrás Greenwich, El Cha Cha Chá, Fregado y Karenina. Ultima Pitica. En la curva Monje cargó sobre O'Brien, pareció que lo iba a pasar de largo, pero no aconteció y el hijo de Antar, se mantuvo adelante. A 300 metros, Karenina y El Cha Cha Chá, salieron en busca del puntero, pareció que el Cha Cha Chá rebasaría la línea mas ello no aconteció, pues Pilar, que venía aguantando largo a O'Brien, y pudo mantenerse adelante con 3|4 de cuerpo a su favor.

SEPTIMA CARRERA.— 1.200 metros.— Segunda Serie.

	G.	Pagaba
1o ALERON (10), 47; por Mortimer's Cross y Ankena, del señor F. Echeverría. Jinete: C. Sepúlveda	14490	1,12
2.o Pollito de Oro (11), 45; J. M. Aravena	23720	0,68
3.o Alcaparra (3), 53; O. Olivares	23040	0,70
4.o Tronio (1), 56; P. Ulloa	32620	0,50
5.o Maga (2), 54; A. Núñez	15960	1,08
6.o Diablo Colorado (8), 48; H. Pilar	61150	0,26
7.o Popy (6), 50; A. Jaque	3100	5,24
8.o El Escorial (4), 53; O. Pezoa	14840	1,09
9.o Grande Chance (5), 51; R. Valenzuela	17090	0,94
10.o Symphonist (9), 48; L. G. Farmer	9750	1,67
11.o Honroso (2a), 48; S. Vera	—	0,70
12.o Pisco Sour (7), 49; R. Durán	3640	4,46
	219400	

GANADA: por 1|2 cuerpo, y 3|4 cuerpo; el 4.o a pescuezo; y el 5.o a 1|2 cuerpo.
TIEMPO: 1.11.
PREPARADOR: V. Ramírez.
CORRIERON TODOS.
DIVIDENDOS: Eº 1.12 y 0.29; 0,24 y 0.25.

DESARROLLO.— Tronio y Grande Chance, se disputaron desde el vamos el primer lugar. Venció en esta lucha Tronio, y ya a los 100 metros corridos estaba adelante. Muy cerca de Grande Chance y Maga. Más atrás Pollito de Oro, Pisco Sour, y último El Escorial. En la recta hasta los 300 metros, Tronio estuvo adelante, allí, sobre él cayeron Pollito de Oro y Alerón, este último con grandes bríos por fuera. Se entregó definitivamente el puntero faltando 250 metros, y allí ya se vislumbró la victoria de Alerón, que al parecer comenzaba a correr. Al final, exigido se impuso el hijo de Martimers Cross, que repitió su triunfo anterior ahora con un buen dividendo.

OCTAVA CARRERA.— 1.600 metros.— Tercera Serie.

	G.	Pagaba
1o SIMILOR (9), 47; por Forest Row y Sugestiva, del Stud Estrella. Jinete, J. M. Aravena	12200	1,38
2.o Rigoletto (2a), 48; S. Vera	65530	0,26
3.o Capirote (1), 53; O. Muñoz	9260	1,81
4.o El Gitanillo (2), 53; O. Olivares	—	0,26
5.o Chalecito (5), 50; H. Salas	28740	0,58
6.o Don Eustaquio (8), 48; H. Pilar	37710	1,19
7.o Acreedor (3), 51; R. Valenzuela	7380	2,27
8.o Querellador (4), 51; C. Pezoa	19020	0,88
9.o Turlupin (7), 50; A. Núñez	14060	1,19
10.o Rigor (10), 46; C. Sepúlveda	6360	2,56
11.o El Moro (6), 50; F. Toro	26430	0,64
	228890	

GANADA: por 1|2 cuerpo y 1 cuerpo; el 4.o a 1 cuerpo; y el 5.o a 1 cuerpo.
TIEMPO: 1.36.
PREPARADOR: E. Inda.
CORRIERON TODOS.
DIVIDENDO: Eº 1.38 y 0,32; 0,13 y 0.40.

DESARROLLO A los pocos metros, corriendo por fuera, Similor, pasó al frente. El Gitanillo, Capirote, Turlupin y El Moro, más atrás. Ultimo Chalecito. A la recta, el líder, entró con tres cuerpos a su favor distancia que mantuvo hasta los 200 metros, lugar donde Capirote y Rigoletto, éste último abriéndose, cayeron sobre él. No le dieron alcance y manteniéndose adelante, llegó el pupilo de Ernesto Inda, con medio cuerpo a su favor, sobre Rigoletto, que terminó abierto a media cancha.

NOVENA CARRERA.— 1.900 metros.— Clásico.

	G.	Pagaba
1.o INCOGNITA (5), 49 kilos; por Nasr ed Din y Catalpa; de doña S. Larraín de I.; jinete, L. G. Farmer	8960	
2.o Eulalio (1), 61; R. Parodi	61010	0,26
3.o Forjadura (2), 54; C. Sepúlveda	20180	0,73
4.o Llao Llao (4), 51; H. Salas	33460	0,83
5.o Florentino (7), 47; S. Vera	11220	1,11
6.o Leslie (3), 54; H. Pilar	17730	0,83
7.o Manotón (8), 45; J. M. Aravena	20700	0,71
8.o Tipazo (6), 48; J. Caro	23700	0,62
	198960	

GANADA por 1|2 pescuezo y 2 1|2 cuerpos; el 4.o a 1|2 pescuezo, y el 5.o a 1 cuerpo.
Tiempo: 1.55.
Preparador: J. B. Argagnón.
Corrieron todos.
DIVIDENDOS: Eº 1.64 y 0.44; 0.17.

DECIMA CARRERA.— 1.200 metros.— 8a. serie.

	G.	Pagaba
1.o BABY FINDER (12), 48 kilos; por Faubourg y Golden Finder; del S. M. Vial; jinete, C. Sepúlveda	44200	
2.o Baracaldo (1-A), 55; P. Ulloa	18000	1,03
3.o Guerlain (8), 50; A. Núñez	40100	0,46
4.o Maciza (11), 47; S. Vera	17270	1,07
5.o Sun Glory (10), 49; R. Valenzuela	19040	0,97
6.o Bravio (7), 50; H. Pilar	11300	1,66
7.o Baladí (3-A), 51; F. Toro	20950	0,88
8.o Blue Archer (4-B), 47; R. Gatica	23350	0,79
9.o My Game (6), 51; C. Pezoa	17820	1,05
10.o Millapó (1), 56; L. G. Farmer	—	1,03
11.o Happy Bar (5), 51; A. Jaque	25500	0,73
12.o Muchacha (9), 50; M. Yáñez	13350	1,39
13.o Miss Rosalinda (4-A), 46; R. Durán	—	0,79
14.o Mi Reina (1-B), 49; R. Medel	—	1,03
15.o Hormiguera (4), 52; M. Castillo	—	0,79
16.o Baby Sister (2), 53; O. Olivares	—	0,88
	250580	

GANADA por cabeza y 1 1|2 cuerpo; el 4.o a 3 cuerpos, y el 5.o a 1 cuerpo.
Tiempo: 1.11 2|5.
Preparador: P. Valderrama.
No corrió: Vértigo.
DIVIDENDOS: Eº 0.43 y 0.16; a placé de la llave 1. Baracaldo-Millapó-Mi Reina, 0.35, y a placé de Guerlain, 0.14.

DESARROLLO.— Guerlain, a los pocos metros corridos, quedó al frente. En su siga se vieron Hormiguera, Baby Finder y Sun Glory. Al fondo, Bravío, Baby Sister y My Game, que tuvo una mala partida. En la curva, Guerlain aumentó sus ventajas a 3 cuerpos. Baby Finder, una vez en la recta, se colocó en segundo lugar, y a 300 metros atacó definitivamente al líder, que ya daba muestras de agotamiento. Por fuera se vio atropellar a Baracaldo, elemento que, pese a su mucho empeño, no pudo alcanzar a Baby Finder, que a 200 metros ya estaba al frente, siendo la ganadora.

DECIMOPRIMERA CARRERA.— 1.200 metros.— 5a. serie.

	G.	Pagaba
1.o PICARDIA (7-A), 51 kilos; por Atophan y Molina; del stud El Rosario; jinete J. M. Aravena	28570	
2.o Quino (6), 52; J. Escobar	64800	0,32
3.o Nazra (6-B), 50; H. Pilar	—	0,32
4.o Río Tajo (2), 56; O. Muñoz	24080	0,82
5.o Los Maitenes (11), 51; C. Pezoa	34600	0,58
6.o Jerdín (6-A), 52; E. Soto	4830	4,27
7.o Alusión (3), 53; A. Núñez	22310	0,82
8.o Gringo Bravo (5-A), 52; G. Jorquera	14450	1,42
9.o Luz (10), 52; F. Toro	36680	0,58
10.o Melala (5-B), 46; L. A. Marchant	—	1,42
11.o Purgatorio (1), 57; A. Jaque	8730	2,12
12.o Ilustrada (4), 53; C. Sepúlveda	12350	1,87
13.o Melekzaman (6-A), 52; R. Medel	—	0,32
14.o Inquisidor (9), 52; M. Lazzús	14930	1,38
15.o Trinity (7), 53; J. Caro	—	0,52
16.o Qué Valor (5), 51; L. A. García	—	1,42
17.o Go (8), 52; M. Castillo	—	4,27
	278200	

GANADA por 1 cuerpo y pescuezo; el 4.o a 1 cuerpo, y el 5.o a 1|2 pescuezo.
Tiempo: 1.12.
Preparador: J. Melero.
No corrió: Doña Moni.
DIVIDENDOS: Ganador de la llave 7. Picardía-Trinity, Eº 0.53 y 0.24; y placé de la llave 6. Quino-Nazra-Melekzaman, 0.70.

DESARROLLO.— Se dio el vamos y Quino estuvo breves instantes adelante. Tras de él salió Picardía, que ya a los 100 metros corridos le había dominado, y se ubicó al frente. Purgatorio, Los Maitenes y Melekzaman, mas atrás. En las últimas posiciones, Nazra, Go y Alusión. En la recta, la puntera, Picardía, se mantuvo al frente hasta la meta, donde sus escoltadores la hicieron pasar apuros.

DECIMOSEGUNDA CARRERA.— 1.200 metros.— 3a. serie.

	G.	Pagaba
1.o (3) IMPERIOSO, 54; por Nasr ed Din y Evocación; del Stud Inesita; jinete, F. Toro	29790	
2.o (10-A) Dolmar, 47; J. Aravena	18130	1,37
3.o (2) Airoso, 54; A. Núñez	39710	0,66
4.o (11) Queltehue, 49; H. Pilar	93100	0,28
5.o (8) Groenlandia, 53; C. Pezoa	8860	2,99
6.o (1) Pitucazo, 57; E. Salas	38140	0,69
7.o (6) Darius, 53; M. Alquinta	18710	1,40
8.o (12) Bengasí, 48; S. Vera	63830	0,41
9.o (4) Lusitana, 54; D. Reyes	3310	7,91
10.o (5-A) Llegar y Llevar, 53; O. Muños	27450	1,03
11.o (9) Malland, 53; G. Jorquera	3780	6,96
12.o (7) El Amanecer, 53; O. Olivares	10010	2,62
13.o (10) Libertita, 50; R. Valenzuela	—	1,37
14.o (5) Anita Luisa, 53; R. Madariaga	—	1,03
	333800	

GANADA por pescuezo, y pescuezo; el 4.o a 3|4 de cuerpo, y el 5.o a 1|2 cuerpo.
Tiempo: 1.11 2|5.
Preparador, R. Allen.
Corrieron todos.
DIVIDENDOS: Eº 0.88 y 0.25; a placé de la llave 10 Dolmar-Libertita, 0.35, y a placé de Airoso 0.30.

DESARROLLO.— Pitucazo seguido de Dolmar, Bengasí, Queltehue, Imperioso y Airoso se vieron adelante. Ultima, separada del lote, Libertita. En la recta, y faltando 300 metros, los punteros dieron muestras de agotamiento. Por fuera surgió entonces Imperioso que, con mucha calidad se fue al frente y se llevó, en estrecha llegada, una peleada victoria ante Dolmar y Airoso, dos ejemplares que mucho corrieron al final.

DECIMOTERCERA CARRERA.— 1.200 metros.— 4a. serie.

	G.	Pagaba
1.o (7-B) RIO CISNES, 47; por Star Shell y Scots Lassie; de doña M. Bécar de M.; jinete, J. Aravena	61530	
2.o (8) Dominguín, 51; C. Pezoa	35530	0,83
3.o (3-A) Mociña, 53; J. Escobar	57070	0,31
4.o (5) Nansú, 53; H. Salas	39720	0,75
5.o (3) Nirivilo, 54; D. Reyes	—	0,31
13.o (1) Miss Chile, 56; O. Olivares	26980	1,10
10.o (2) Marilita, 55; P. Ulloa	19250	1,54
8.o (2-A) Puente Verde, 52; M. Alquinta	—	1,54
19.o (2-B) World, 51; R. Medel	—	1,54
12.o (4) Aldebarán, 53; O. Muñoz	8930	3,33
9.o (4-A) Boadicea, 51; S. Escudero	—	3,33
18.o (4-A) Pirey, 50; L. García	—	3,33
17.o (5-A) Last Dream, 48; M. Castillo	—	0,75
7.o (6) Niño Brujo, 53; H. Pilar	30330	0,98
11.o (7) Adelina, 52; A. Núñez	—	0,48
6.o (7-A) Vejestorio, 51; R. Madariaga	—	0,48
14.o (9) Huxley, 51; R. Valenzuela	17840	1,66
20.o (10) Nella, 50; C. Sepúlveda	35010	0,85
16.o (11) Rabito, 48; F. Toro	58180	0,54
15.o (12) Chateau d'Anet, 48; S. Vera	13080	2,27
	401380	

GANADA por 1|2 pescuezo, y pescuezo; el 4.o a cabeza, y el 5.o a 3 1|2 cuerpos.
Tiempo: 1.11.
Preparador, J. Melero.
Corrieron todos.
DIVIDENDOS: ganador de la llave 7 Río Cisnes-Adelina-Vejestorio, 0.48 y a placé 0,19; a placé de Dominguín 0.27, y a placé de la llave 3 Mociña-Nirivilo, 0,30.

DESARROLLO.— Alzadas las cintas Aldebarán tomó el puesto de vanguardia, Mociña, Rabito, Río Cisnes y Niño Brujo se vieron más atrás. En la curva se sumó a los punteros Nansú, ejemplar que al decaer ya en la recta Aldebarán, pasó al frente. Río Cisnes, al cerrarse el conjunto, quedó tapado. Mociña por fuera, y Niño Brujo por los palos, a 300 metros, parecieron que pelearía la llegada, mas al quedar un hueco, por el centro del grupo J. M. Aravena metió a Río Cisnes, logrando pasar. En ese mismo instante, por fuera, atacó Dominguín, que no pudo dar alcance al hijo de Star Shell que siempre se llevó el triunfo.

Multa a M. Alquinta por usar espolines no reglamentarios

Noticias del Comisariato del Club Hípico

Resumen de la labor desarrollada por la Junta de Comisarios del Club Hípico:

MULTAS A JINETES: G. Ayub, R. Madariaga, R. Jaque y E. Salas, Eº 2; J. M. Aravena, J. Aravena, J. Caro y L. A. Rojas, Eº 3; C. Sepúlveda, Eº 5, y M. Alquinta, Eº 10.

SUSPENSIONES A JINETES: L. A. Rojas y J. Aravena, 2 reuniones.

SUSPENSIONES A CABALLOS: Erudita y Doña Moni, 10 días; Pepina y Vértigo, 15 días, y Millapó, 21 días.

SUSPENSIONES POR EL JUEZ DE PARTIDA: Diablo Colorado y Chalecito, 30 días; Symphonist, 60 días. Indultó a Miss Alassio.

PRIMERA CARRERA

El juez de peso multó en Eº 2 al jinete G. Ayub, por tratar de sorprender en el pesaje.

Se multó en Eº 3 al jinete J. M. Aravena, por llegar atrasado a correr Qué Pena, la cual fue conducida por R. Jaque.

Reclamaron: R. Medel (Ruralina) contra G. Ayub (Sittingbull), por cargarlo a 300 metros de la meta; M. Araneda (Atencin Fir) contra C. Sepúlveda (Virgencita), por abrirla a poco de partir. La primera reclamación, sin comprobación; la segunda, casual. Se notifica al preparador de Virgencita que en caso de reincidencia en sus indocilidades será suspendida.

SEGUNDA CARRERA

Reclamó L. A. Marchant (Apolda) contra R. Jaque (Buena Estrella), por cargarla en la recta. Se multó en Eº 2 a Ricardo Jaque.

TERCERA CARRERA

Reclamó Manuel Lazzús (La Nevada) contra Manuel Castillo (Señorita Luna), por abrirlo a 400 metros de la meta. Casual.

Dieron cuenta: C. Pezoa (Rau Once), que se cargaba a las barandas en el curso de la carrera. V. Espinoza (La Cupertina), que le dio un cabezazo al partir. Se notifica al preparador de Rau Once que la adiestre para correr.

Se multó en Eº 3 y se suspendió por dos reuniones al jinete L. A. Rojas, por no presentarse a correr Kinora, la cual fue conducida por R. Jaque.

CUARTA CARRERA

Se multó en Eº 2 al jinete E. Salas, por excederse en más de 1 kilo para correr Paquita, la cual fue conducida por A. Núñez.

QUINTA CARRERA

Se multó en Eº 3 y se suspendió por dos reuniones al jinete Jorge Aravena, por no presentarse a correr Bisagra, la cual fue conducida por M. Yáñez.

Reclamaron: C. Pezoa (Cerise) contra J. M. Aravena (Brochette), por cortarle la línea en los últimos 300 metros, y contra S. Meneses (Piscola), por cargarlo en la curva; G. Jorquera (Molestosa) contra L. A. Marchant (Pura Gracia), por cruzarle en la curva. Casuales.

SEXTA CARRERA

Reclamó R. Durán (Conde Lara) contra J. M. Aravena (Fregado) por cerrarlo a 300 metros de la meta. Casual.

Se multó en 3 escudos al jinete Jorge Caro, por excederse en más de 2 kilos para correr Fregado, el cual fue conducido por J. M. Aravena.

SEPTIMA CARRERA

Reclamó O. Olivares (Alcaparra) contra C. Sepúlveda (Alerón) por cargarlo a 300 metros de la meta. Se multó en 5 escudos a C. Sepúlveda.

Dio cuenta S. Vera (Honroso) que partió desmejorado, lo que fue confirmado por el juez de partida.

El juez de partida suspendió por 30 días a Diablo Colorado y por 60 días a Simphonist, por indóciles para partir y ser reincidente este último. Asimismo autorizó a Miss Alassio para correr desde el próximo domingo.

OCTAVA CARRERA

Dio cuenta Fernando Toro (El Moro) que su caballo cambiaba de mano y que tuvo que pararlo en las últimas distancias. El preparador declaró que no lo correrá por lo menos durante un mes en esta cancha.

Se autorizó la inscripción de Pebeleco, previa presentación a la Sección Estadística de un certificado veterinario donde se acredite que el caballo se encuentra en buenas condiciones físicas.

DECIMA CARRERA

Dieron cuenta C. Pezoa (My Game) que salió desmejorado, lo que fue confirmado por el juez respectivo; L. G. Farmer (Millapó) que cambiaba de mano durante la carrera y que se fue de punta en la recta.

Reclamó S. Vera (Maciza) contra R. Gatica (Blue Archer) por cargarlo en la partida. Casual.

Dio cuenta M. Yáñez (Muchacha) que le tocó correr encajonada en la recta. Sin comprobación.

DECIMOPRIMERA CARRERA

Dieron cuenta: A. Jaque (Purgatorio) que su caballo trataba de abrirse y que corrió asustado; A. Núñez (Alusión) que se asustó del startingate y que partió rezagado; L. A. García (Qué Valor) que se cargó a los palos al entrar a la recta apretándose la pierna contra las barandas; M. Lazzús (Inquisidor) que cambiaba de mano en el curso de la carrera y que fue buscándolo al entrar a la recta por otro competidor que no pudo identificar. El contratiempo de Alusión fue confirmado por el juez de partida.

DECIMOSEGUNDA CARRERA

Se multó en 10 escudos al jinete Matías Alquinta por tratar de correr con espolines antirreglamentarios y ser reincidente.

Se autorizó al caballo Texaco para correr en otros hipódromos, manteniéndose la suspensión en el Club Hípico.

DECIMOTERCERA CARRERA

Reclamó M. Castillo (Last Dream) contra G. Ayub (Chateau d'Anet) por cortarle la línea al empezar la curva. Casual.

MOLINOS

HILOS DE CAÑAMO PARA COSER SACOS.

REICH y CIA. LTDA.

Avenida Bernardo O'Higgins 3786

FONOS: 90206 - 97328

CORPORACION DE LA VIVIENDA

PROPUESTAS PUBLICAS

SOLICITANSE PROPUESTAS PUBLICAS A SUMA ALZADA POR LA CONSTRUCCION DE LA POBLACION "MAIPU" PARA EL SERVICIO DE SEGURO SOCIAL EN LA LOCALIDAD DE MAIPU

La población consta de 30 viviendas de un piso, 45 viviendas de 2 pisos y un local para oficinas del Servicio de Seguro Social.

Podrán presentar ofertas los contratistas inscritos en 1a., 2a. y 3a. Categorías de los registros de la Corporación.

Las propuestas se abrirán el día 26 de octubre de 1960 a las 16 horas en la Oficina del Jefe del Departamento de Construcción, calle Arturo Prat N.o 48, Of. 42.

Los antecedentes podrán solicitarse de 14.30 a 17 horas en la Sección Obras del Servicio de Seguro Social del Departamento de Construcción, calle Arturo Prat N.o 48, Of. 44, desde el día 3 de octubre próximo adelante hasta el día 19 de octubre a las 17 horas, fecha máxima en que se podrán formular observaciones a los mismos.

VICEPRESIDENTE EJECUTIVO

BLACK EMPEROR destacaba la mejor chance en la 8a. carrera del programa del Hipódromo Chile. El pupilo de Juan Bernal se impuso por un cuerpo a Cabo de Hornos, que vino muy perdido y atropelló tardiamente. Tercera, a dos cuerpos fue Aschis; 4.o, Bambuco, que mañoseó. Condujo al vencedor Ricardo Madariaga.

PORTUFIN EN LA MEJOR PRUEBA PENQUISTA

Cargando 49 kilos venció en buen estilo; 2.o llegó Rentier

CONCEPCION (Especial para LA NACION).— Portufin, que cargaba 49 kilos, el más liviano del pequeño conjunto, ganó el premio central de la tarde, disputado sobre la distancia de 1.200 metros. El pupilo de Aragón se impuso sobre Rentier y Culebrón, su más serios rivales.

Resultados de las competencias disputadas:

1ª Carrera.— 1.200 metros.
1º Cadi, 49; S. Alcaide ..... Eº 0,69 0,40
2º Wondina 0,14
3º Futileza 0,27
Ganada por 1 1|4 de cpo.; el 3º a 3|4 de cpo. Tpo.: 1.12 2|5. Preparador: H. Avendaño.

2ª Carrera.— 1.200 metros.
1º Montera, 48; S. Alcaide .. Eº 0,18 0,15
2º Escarlata ... 0,32
3º Abdicación .. 1,67
Ganada por 1 cpo.; el 3º a 2 cpos. Tpo.: 1.13 1|5. Preparador: R. Valladares. El ganador en corral con Saltarina.

3ª Carrera.— 1.200 metros
1º Tenielle, 50; M. Sánchez. Eº 0,28 0,10
2º La Castellana 0,10
3º Condal 0,10
Ganada por 3 cpos.; el 3º a 2 cpos. Tpo.: 1.12 4|5. Preparador: M. Velarde.

4ª Carrera.— 1.200 metros.
1º Bajá, 53; B. Parra ..... Eº 0,16 0,13
2º The Britton. 0,12
3º Vigoroso
Ganada por 1 cpo.; el 3º a 2 3|4 de cpo. Tpo.: 1.11 2|5. Preparador: M. Norambuena. El ganador en corral con Vigoroso.

5ª Carrera.— 1.200 metros.
1º Gunfire, 55; E. González Eº 0,25 0,20
2º Chipote 0,20
3º Dama Linda
Ganada por 3|4 de cpo.; el 3º a pescuezo. Tpo.: 1.12. El ganador en corral con Guico. Preparador: J. Aragón.

6ª Carrera.— 1.200 metros.
1º Cartuchero, 53; E. González ..... Eº 0,41 0,17
2º Tayito 0,33
3º Baturriño .. 1,67
Ganada por 10 cpos.; el 3º a 3|4 de cpo. Tpo.: 1.11 1|5. Preparador: P. Molina.

7ª Carrera.— 1.200 metros.
1º Stacatto, 51; R. Moya .. Eº 0,57 0,12
2º Cuestacaro .. 0,11
3º Golden Bird 0,12
Ganada por 1|2 cabeza; el 3º a 2 1|2 cpos. Tpo.: 1.12. Preparador: S. Romero.

8ª Carrera.— 1.200 metros.
1º Portufin, 49; B. Parra .... Eº 0,54 0,22
2º Rentier 0,22
3º Culebrón ...
Ganada por pescuezo; el 3º a 1 3|4 cpo. Tpo.: 1.10 3|5. Preparador; J. Aragón.

9ª Carrera.— 1.200 metros.
1º Ariqueña, 51; D. Muñoz .. Eº 0,37 0,12
2º Infiel 0,12
3º Mayacún ... 0,12
Ganada por 3|4 de cpo.; el 3º a 1 cpo. Tpo.: 1.11 3|5. Preparador; R. Peroné.

10ª Carrera.— 1.600 metros.
1º Copello, 56; L. Cifuentes Eº 0,51 0,62
2º Tangazo 0,17
3º Brasabrava .. 0,22
Ganada por pescuezo; el 3º a 2 cpos. Tpo.: 1.36 2|5. Preparador: E. López. El ganador en corral con M. Azotina.

LUIS GUILLERMO FARMER condujo con singular eficiencia a Incógnita en el Clásico "República Oriental del Uruguay". Siendo la menos cotizada venció a un elemento de la capacidad de Eulalio y la verdad que su triunfo no merece discusión.

MARCAS COMERCIALES

Marcas comerciales solicitadas desde el 12 al 27 de Septiembre, inclusive.
Santiago, 1.o de Octubre de 1960.

Clase 1.—Substancias minerales en bruto.— "LIRQUEN", "CRISTAVID".
Clase 2.—Briquetas, brea, alquitrán de hulla, etc.— "LIRQUEN", "CRISTAVID".
Clase 3.—Abonos minerales y fósiles en bruto y elaborados. — "LIRQUEN", "CRISTAVID".
Clase 4.—Metales, cerrajería, ferretería. — "NORDBAK", "INVICTA", "SUPER-ELASTIC", "VICTORY", "LIRQUEN", "CRISTAVID", "BUFFALO".
Clase 5.—Substancias minerales elaboradas, etc.— "ANDALIEN", "LIRQUEN", "CRISTAVID".
Clase 6.—Residuos de elaboración de minerales.— "LIRQUEN", "CRISTAVID".
Clase 7.—Piedras elaboradas, cementos, cales, yeso. — "LIRQUEN", "CRISTAVID", "RECSA", "KUME", "JAFU", "ULMENDOF", "ANTU", "ULMEN", "KITRAL".
Clase 8.—Arboles y vegetales, sus productos en bruto.— "LIRQUEN", "CRISTAVID".
Clase 9.—Productos textiles vegetales preparados.— "LIRQUEN".
Clase 10.—Maderas en bruto, trozadas, canteadas, etc.— "LIRQUEN", "CRISTAVID".
Clase 11.—Alquitranes vegetales, resinas y gomas en bruto.— "VIPLA", "VIPLA-VIL", "ANDALIEN", "LIRQUEN".
Clase 12.—Caucho, gutapercha, corcho. — "LIRQUEN", "CRISTAVID", "VIPLA".
Clase 13.—Productos sacarinos no refinados.— "LIRQUEN", "CRISTAVID".
Clase 14.—Pieles y cueros sin curtir, etc.— "LIRQUEN", "CRISTAVID".
Clase 15.—Pieles y cueros curtidos, sedas, lanas, crines, etc. — "LIRQUEN", "CRISTAVID".
Clase 16.—Materias animales óseas, córneas y calcáreas. — "LIRQUEN", "CRISTAVID".
Clase 17.—Carbones y cales animales.— "LIRQUEN", "CRISTAVID".
Clase 18.—Productos vegetales y animales, abonos vegetales y animales. — "LIRQUEN", "CRISTAVID".
Clase 19.—Aceites y grasas lubricantes y para pintura. — "PRO-MAD GARRI", "SUGAS", "BIOGAS", "SURGAS", "LUBRIZOL", "LIRQUEN", "CRISTAVID", "MARSON".
Clase 20.—Adhesivos, pinturas, barnices, pastas. — "PANTOCROM", "ANDALIEN", "LIRQUEN", "REZ-FLEX".
Clase 21.—Jabón común y preparaciones para lavar y limpiar. — "ALBILAN", "ANDALIEN", "LIRQUEN", "CRISTAVID", "LUSTRON", "FERIERO".
Clase 22.—Vidrios para construcciones. — "CAR LITE".
Clase 23.—Cartón piedra, papeles y cartones, embetunados, etc. — "LIRQUEN", "PICK-PACK", "INTIMTEX", "SANITEX".
Clase 24.—Papeles decorativos.— "LIRQUEN", "PICK-PACK", "SANITEX".
Clase 25.—Cestería, cedazos, esteras. — "LIRQUEN".
Clase 26.—Escobas, plumeros, brochas y pinceles.— "ORFI", "LIRQUEN", "CRISTAVID".
Clase 27.—Efectos de materias diversas no comprendidos en otras clases. — "LIRQUEN".
Clase 28.—Herramientas, cuchillería, armas blancas, cubiertos y lijas.— "MONARCH", "BANTAM", "GAMUZA", "LIRQUEN", "CRISTAVID", "PYREX", "PYROCERAM", "MARK", "SPIT".
Clase 29.—Máquinas de coser, tejer, hilar, etc. — "LIRQUEN", "CRISTAVID", "TMK".
Clase 30.—Aparatos de servicio higiénico y aseo, planchas. — "LIRQUEN", "CRISTAVID", "KEYMATIC".
Clase 31.—Máquinas y aparatos para imprimir, escribir y copiar.— "AMAYA", "LIRQUEN", "CRISTAVID", "TELE-PROCESSING".
Clase 32.—Aparatos de calefacción, alumbrado y ventilación.— "ROCKET", "SUGAS", "BIOGAS", "SURGAS", "KACERO", "HEINEKEN", "LOURDES", "LA CARMELA", "LIRQUEN".
Clase 33.—Crisoles, retortas, alambiques y aparatos para operaciones químicas.— "LIRQUEN", "CRISTAVID".
Clase 34.—Refrigeradores, filtros, extinguidores de incendio.— "BERKEFELD", "LIRQUEN", "BLITZ".
Clase 35.—Colmenas, incubadoras, jaulas, aparatos para cuidado de animales.— "LIRQUEN", "CRISTAVID".
Clase 36.—Maquinaria y vehículos. — "LIRQUEN", "VALIANT", "TELE-PROCESSING".
Clase 37.—Telégrafos, teléfonos, radio y señales. — "CHANNEL MASTER", "FIESTA", "DUCRETET - THOMSON", "INTEL", "LIRQUEN", "CRISTAVID", "ASTRONAUTA", "GELOSO", "EAGLE", "TELE-PROCESSING".
Clase 38.—Receptáculos de metales preciosos, piezas y obras de ornato.— "LIRQUEN", "CRISTAVID".
Clase 39.—Receptáculos metálicos, fierro enlozado. — "LIRQUEN", "CRISTAVID".
Clase 40.—Recipientes de madera, cartón, papel, etc.— "SANTA MARTA", "LIRQUEN", "PICK - PACK", "INTIMTEX", "SANITEX".
Clase 41.—Recipientes de vidrio, porcelana, loza, etc.— "LIRQUEN".
Clase 42.—Muebles metálicos y de madera.— "LIRQUEN", "VITRIMETAL".
Clase 43.—Hilos, hilados, cordeles.— "PRINCESA 4 etqs.", "TENACISSIMO", "LIRQUEN", "EL DORADO", "ZETA".
Clase 44.—Hilazas, filástica, estopas.— "LIRQUEN".
Clase 45.—Telas y tejidos. — "PRINCESA 4 etqs.", "DON PANCHO CASTILLO", "LIRQUEN".
Clase 46.—Ropa de cama, colchones, cortinas. — "ETIQUETA", "DON PANCHO CASTILLO", "LIRQUEN".
Clase 47.—Ropa de vestir. — "CANACRUR", "BABY", "PAÑOS PROGRESO etq.", "PURITAN", "LILIAN DENISE", "MONINA", "PERN", "DON PANCHO CASTILLO", "SAN ANTONIO", "G. H." "CASHSTORE", "ADMIRAL", "ARTELAN", "LIRQUEN", "CRISTAVID", "MISTINGUETTE", "RAIDELL", "ALONDRA", "RISUEÑA", "MARITZA", "HARVEY", "BOSTON", "MOLLISON", "HAMILTON".
Clase 48.—Artículos de pasamanería, botonería, etc. — "ORBE etq.", "LIRQUEN", "CRISTAVID".
Clase 49.—Plumas de adorno, plantas y flores artificiales.— "LIRQUEN", "CRISTAVID".
Clase 50.—Calzado.— "GUANTE", "ALEU etq.", "KING", "CASHSTORE", "LADY", "CINDERELLA", "LIRQUEN", "CRISTAVID", "ORION".
Clase 51.—Sombreros.— "LIRQUEN", "CRISTAVID".
Clase 52.—Bastones, paraguas, quitasoles, abanicos, carteras, etc.— "LIRQUEN".
Clase 53.—Papel de fumar y artículos para fumadores, menos tabacos y enciende fuegos. — "LIRQUEN", "CRISTAVID".
Clase 54.—Piedras y metales preciosos, joyas.— "LIRQUEN", "CRISTAVID".
Clase 55.—Grabados en materias y piedras no preciosos. — "LIRQUEN".
Clase 56.—Instrumentos de tocador. — "LIS etq.", "VICKY", "TRIUNFADOR", "LIRQUEN", "CRISTAVID", "KENT", "LUSTRON", "PICK-PACK", "INTIMTEX", "SANITEX".
Clase 57.—Productos de perfumería y para el tocador.— "RECLAIR", "ROLL-ON", "DIN-DEN-DON", "FLOID", "COMMAND", "ALBERTO V05", "TRESEMME", "RINSE AWAY", "DERMA-FRESH", "ENGULAC", "LIRQUEN", "CRISTAVID", "BIS", "JAPYFIT", "LUSTRON", "ALEXANDER", "KEXHALO", "BIANCHINI", "PRYMHALO", "SCAPPALINI", "BRONSIN".
Clase 58.—Animales vivos, mariscos, carnes frescas, viandas, huevos. — "LIRQUEN", "CRISTAVID".
Clase 59.—Grasas comestibles.— "LIRQUEN", "CRISTAVID".
Clase 60.—Leche y productos de lechería. — "HACIENDA CURACAVI", "LIRQUEN", "CRISTAVID", "PAC-KITO", "ROMA".
Clase 61.—Aliños y condimentos.— "FANAC", "MORITO", "LIRQUEN", "CRISTAVID".
Clase 62.—Productos vegetales comestibles, frescos y secos.— "RETRATO", "LIRQUEN", "CRISTAVID", "IMPERIAL".
Clase 63.—Harinas, fideos, pan. — "87", "77", "LIRQUEN", "CRISTAVID".
Clase 64.—Conservas alimenticias no dulces.— "CISA", "LIRQUEN", "CRISTAVID".
Clase 65.—Té, café, yerba mate y productos similares.— "LIRQUEN", "CRISTAVID", "PRALIN".
Clase 66.—Galletería, pastelería, confitería, postres, jarabes.— "SANTA MARTA", "TERRABUST", "LIRQUEN", "CRISTAVID", "BIS".
Clase 67.—Alimentos especiales para niños y enfermos. — "LIRQUEN", "CRISTAVID", "GRAN DUC", "PRALIN", "CALAF 2 etqs.".
Clase 68.—Bebidas analcohólicas, helados. — "LA MORENITA", "LA MORENA", "CERRO MORENO", "BIO-BIO", "ST. RAPHAEL", "LIRQUEN", "CRISTAVID", "GRAN DUC", "PRALIN", "CALAF 2 etqs.", "PAC-KITO", "SKILL STICK", "ROMA".
Clase 69.—Vinos y bebidas alcohólicas.— "LA MORENITA", "LA MORENA" "BIO-BIO", "CERRO MORENO", "DOS SILUETAS", "CASCADE", "HIGH & DRY BOOTHS", "HACIENDA CURACAVI", "LIRQUEN", "CRISTAVID", "ECHO SPRING".
Clase 70.—Alimentos especiales para animales y aves. — "LIRQUEN", "CRISTAVID", "CYANAMID".
Clase 71.—Cigarros, cigarrillos y tabacos. — "LIRQUEN", "CRISTAVID", "MINISTER".
Clase 72.—Aparatos y artículos deportivos, juegos y juguetes. — "LIS etq.", "COW-BOY", "BINGO", "RASTRO", "LIRQUEN".
Clase 73.—Talabartería, maletería y artículos para viajes, pesca y caza.— "BERKEFELD", "LIRQUEN".
Clase 74.—Telas y ropa impermeables, zapatillas de goma. — "DON PANCHO CASTILLO", "LIRQUEN".
Clase 75.—Medicinas y productos químicos y farmacéuticos. — "TERSIL", "SURMANIL", "SURMANOL", "SORMANIL", "DURADEXON", "PREGNOSTICON", "NILOMAN", "MORROCID", "OLORSIN", "GOTROVET", "VEANFET", "VETRANAM", "RAPITRAN", "HEPROTEC", "HEPROVET", "HEPINVET", "MAMIVET", "MASTINVET", "FLOMETRIL", "FLOPLACEN", "EXIT", "LEBAYCID", "NOE", "EVAZOL", "IPOCOL", "PIRACE", "POLIURON", "STAPHSTATIN", "MERMIX", "LAPORTE", "LISTICA", "VETOX", "UREAFIL", "DORELA", "RELANOL", "TILBON", "MATELMIN", "ANDALIEN", "LIRQUEN", "GERILIQUID", "RETICULOSE", "TRICOMOX", "VERDAL", "LISTO", "JAPYFIT", "DIAGNEX AZUL", "CYANAMID", "FISOAC", "EXCAT", "PLASMAGEL", "GERETRON", "VITACAL".
Clase 76.—Aliños artificiales y químicos. — "FERTILENE", "ANDALIEN", "LIRQUEN", "CRISTAVID".
Clase 77.—Instrumentos y útiles médicos, etc. — "BERKEFELD", "CLIMAMASKE", "LIRQUEN", "SANITEX", "PICK-PACK", "INTIMTEX".
Clase 78.—Relojes y cronómetros. — "MALBEK", "LIRQUEN", "CRISTAVID".
Clase 79.—Aparatos y útiles cinematográficos y fotográficos.—"CANONET", "ADASOL", "COULTER COUNTER", "LIRQUEN", "SUPERSOL", "KONILETE", "MINOLTA".
Clase 80.—Instrumentos acústicos y musicales. — "CHANNEL MASTER", "FIESTA", "ROULETTE", "DUCRETET-THOMSON", "LES DESCOPHILES FRANCAIS", "LIRQUEN", "CRISTAVID", "HERBRA", "TEEN-AGERS", "GELOSO".
Clase 81.—Artículos de escritorio, papeles, impresos no periódicos.—"BIRO", "TINE Y CUIDA A LA VEZ", "LA PRIMERA TINTURA CREMA", "SUGARY PUBLICITY", "SUR", "HOMBRE NORMAL", "PRINCESA 4 etqs.", "PAÑOS PROGRESO etq.", "DOS SILUETAS", "TRES CUALIDADES EN UNA TABLETA: CAFRENAL DOMINA ALIVIA MEJORA, CAFRENAL; "CAFRENAL DOMINA, CAFRENAL ALIVIA, CAFRENAL MEJORA, PARA EL DOLOR DE CABEZA TOME CAFRENAL"; "CAFRENAL DOMINA, CAFRENAL ALIVIA, CAFRENAL MEJORA, PARA EL RESFRIO TOME CAFRENAL"; "CAFRENAL DOMINA, CAFRENAL ALIVIA, CAFRENAL MEJORA, PARA LA GRIPE TOME CAFRENAL"; "CAFRENAL DOMINA, CAFRENAL ALIVIA, PARA LA GRIPE TOME CAFRENAL"; "CAFRENAL ALIVIA, PARA EL RESFRIO TOME CAFRENAL"; "CAFRENAL MEJORA, PARA EL DOLOR DE CABEZA TOME CAFRENAL"; "SENATOR", "LIRQUEN", "RURA", "CUANDO PASE POR EL DIAL DETENGASE EN CONTINENTAL", "NORTE Y SUR", "SANITEX", "PICK-PACK", "INTIMTEX".
Clase 82.—Publicaciones periódicas. — "ANTORCHA", "CARTELERA", "WEEK-END", "MODELO", "PEPIN CASCARON", "SELECCIONES GRAFICAS NACIONALES", "PAN", "LA CALLE", "LIRQUEN", "CRISTAVID", "EL DIARIO POPULAR", "DESDE CHILE", "SATELITE", "CINE-AMOR", "NORTE Y SUR".
Clase 83.—Armas de fuego, explosivos, pirotécnica". — "EVEREST", "LIRQUEN", "CRISTAVID", "RICHTEN".
Clase 84.—Artículos no comprendidos en las demás clases. — "LIRQUEN".

Nombres de establecimientos industriales y comerciales

"FLEMING", laboratorio de productos farmacéuticos, químicos, clínicos; "LA ALQUERIA", predio rústico, criadero de aves, viña, criadero de flores, en la provincia de Santiago; "VILLA SUR", fábrica de pan y pasteles; "SAGITARIO", oficina de publicidad, en Santiago y Valparaíso; "DIORAMA", salón de belleza, peluquería, peinados, manicure, venta artículos clase 57, en Santiago; "TORRES", pastelería, confitería, similares, en Santiago; "AMF", imprenta, en Santiago; "MONTI", "PLAZA", hotel y similares, en Llanquihue; "ROXI", desarmaduría y compraventa de repuestos y vehículos, en Santiago; "EL MOLINO", fábrica de pasteles y helados, confitería, pastelería, panadería, salón de té, similares, rotisería, en Santiago; "CARTE BLANCHE", Soc. comercial para servicios de créditos; "SUR", fábrica de productos químicos; "CONEXIONES" oficina de publicidad, en Santiago; "PETER PAN", paquetería y similares, en Santiago; "OPTICA LOSADA", óptica, en Santiago; "ETIQUETA", venta de repuestos y accesorios para autos y camiones, en Santiago; "L'ENFANT", fábrica de confecciones de niños; "CINDERELLA", laboratorio de productos de perfumería, tocador en general, alimentos especiales para niños y enfermos, y productos medicinales en general; "ASTHER", Of. de transportes de encargos y encomiendas, en Santiago y Valparaíso; "REGINA", confecciones y artículos para señoras, en Concepción; "CHILE RENTACAR LTDA.", empresa de arriendo de automóviles sin chofer, en Santiago, Valparaíso, Concepción y Tarapacá; "KACERO" Est. industrial de metalúrgica; "LILIAN DENISE", fábrica de artículos clase 47; "ORFI", fábrica de juguetes; "INDAL", fábrica de productos químicos; "SENATOR", servicio aéreo internacional; "HACIENDA CURACAVI", predio agrícola; criadero de ganado, en Santiago; "CASHSTORE", venta artículos clases 47 y 50, en Santiago; "INSER", establecimiento industrial de estampados con pinturas, oficina de publicidad, en Santiago, y compraventa de artículos y maquinaria para estampados, en Santiago; "GICOVATE", venta artículos clase 42, en Santiago; fábrica artículos clase 42; "CENPROTECNO", oficina de asistencia profesional, a personal de industria, comercio, en Santiago y Valparaíso; "ARTELAN", fábrica de artículos clase 47; "PORTUGAL", hotel, en Santiago; "H. STERN", joyería en todo Chile; "INAMETAL LTDA.", fábrica de artículos de las clases 28, 37, 56 y 79; "ANDALIEN", venta y distribución productos clase 75, en todo Chile; fábrica de productos clase 75; "VIVIEC", empresa constructora viviendas económicas, en Santiago y Valparaíso; "AMERICAN STYLE", venta de confecciones de toda clase para damas, en Santiago; fábrica de confecciones de toda clase para damas; "METRO", hotel, en Santiago; "NUEVO MUNDO", editorial; distribución, venta, importación, exportación libros, en Santiago; librería, en Santiago; "SAVIL", fábrica de aceites; "RECSA", fábrica artículos clase 7; "EUZKADI", fábrica de pernos, tornillos, remaches; "ITALIANA", librería, en Santiago; "SPECIAL", distribución de fotografías, en Santiago; "PUBLI-KOLOR", oficina de publicidad, en Santiago.

Se da este aviso para las oposiciones a que haya lugar, las cuales deberán presentarse en la Oficina de Marcas, Teatinos 50, en el plazo de 30 días, a contar desde la última publicación.

Las etiquetas que acompañan a estas marcas se exhiben en las vitrinas de este Departamento.

Jefe del Departamento de Industrias

1.o, 2 y 3-X-1960

VALPARAISO Sporting CLUB — VIÑA DEL MAR — Resultados GENERALES

PRIMERA CARRERA.— 1.400 METROS.— OCTAVA SERIE.—

	G.
1.o BANDIDA (9), 49 kilos; por Jalf y Bandolina del Stud "Los Piratas"; Jinete: Gerardo Cortés	1177
2.o Harrin (2), 54; S. Benavides	1565
3.o Amalfi (12), 46; M. Toro	2275
4.o Brega (3), 51; J. Parra	3805
5.o Innamorata (6), 51; C. Astorga	3429
6.o Blue Fox (1),55; M. Carrasco	2374
7.o Guaraní (4), 51; H. Soto	562
8.o Gerda (5), 49; J. Ayala	144
9.o Prince Joseph (7), 51; F. Afilir	443
10.o Los Cardos (8), 50; H. Quijada	322
11.o Penita (10), 49; J. Huerta	132
12.o Vía a Vía (11), 47; P. Vargas	506
13.o Lady Winter (12), 45; E. Vásquez	998
14.o Tory (14), 45; R. Quiroz	493
	16226

GANADA por 3|4 cuerpo; el tercero a un cuerpo.
TIEMPO: 1.26 1|5.
CORRIERON TODOS.
PREPARADOR: Oscar Manríquez.
DIVIDENDOS: Eº 1,02 y 0,26; 0,26 y 0,21.

SEGUNDA CARRERA.— 1.300 METROS.— CONDICIONAL.—

	G.
1.o INSURRECTA (9), 48 kilos; por Volpir y Revoltosa del Stud "Haras San Miguel"; jinete: J. Pacheco	1908
2.o My Maid (10), 48; J. Gálvez	380
3.o Etruesca (11), 47; G. Núñez	1036
4.o Zambella (5), 50; E. Vásquez	883
5.o Pura (6), 48; G. Cortés	680
6.o Renzo (8), 49; S. Benavides	860
7.o Abascal (1), 52; H. Soto	76
8.o Yahra (2), 52; E. Muñoz	226
9.o Castelette (3), 51; R. Arredondo	738
10.o Magali (4), 50; S. Arellano	3534
11.o La Salvadora (7), 49; C. Astorga	2188
12.o Oazurra (12), 45; J. Parra	1251
13.o María Theresia (13), 45; P. Vargas	763
	14583

GANADA por 3 cuerpos; el tercero a 2 cuerpos.
TIEMPO: 1.18 4|5.
CORRIERON TODOS.
PREPARADOR: Orlando Silva.
DIVIDENDOS: Eº 0,56 y 0,22; 0,53 y 0,29.

TERCERA CARRERA.— 1.300 METROS.— CONDICIONAL.—

	G.
1.o FIADOR (7), 46 kilos; por Bufón y Pifiada, del Stud "Talito", jinete: Eduardo Vásquez	1367
2.o Doña Isaura (12), 49; S. Arellano	2602
3.o Charivari (2), 55; E. Muñoz	4186
4.o Torquemada (6), 54; G. Saavedra	3144
5.o Bohlo (11), 55; J. Pacheco	785
6.o Luxury (3), 55; R. Pinto	77
7.o Saguila (4), 55; E. Romero	2331
8.o Johannesburg (5), 48; G. Cortés	2413
9.o Limolinda (8), 53; L. Mejías	121
10.o Lucero (9), 53; S. Benavides	152
11.o Olvidada (10), 52; C. Astorga	357
12.o Pintada (13), 47; E. Márquez	652
13.o Miss Nebuco (14), 45; J. Parra	860
	18917

GANADA por 2 1|4 cuerpos; el tercero a media cabeza.
TIEMPO: 1.18 3|5.
NO CORRIO: N.o 11 Tac au Tac.
PREPARADOR: Luis E. Vásquez.
DIVIDENDOS: Eº 0,32 y 0,27; 0,17 y 0,14.

CUARTA CARRERA.— 1.400 metros.— 1a. serie.

	G.
1.o RIO RAPEL (3), 55 kilos; por Taranto y Grandota; del señor Julio Tagle E.; jinete, Ernesto Romero	4234
2.o Sigfrido (3), 55; N. Bravo	3100
3.o Vilma (4), 55; S. Arellano	3100
4.o Raimda (1), 60; E. Muñoz	1682
5.o Moreno (5), 45; J. Miranda	3168
	14684

GANADA por 4 1|2 cuerpos; el 3.o a 1 cuerpo.
Tiempo: 1.33 4|5.
Corrieron todos.
Preparador: Alvaro Breque.
DIVIDENDOS: Eº 0,26 y 0,14; 0,13.

QUINTA CARRERA.— 1.400 metros.— 7a. serie.

	G.
1.o BARQUINAZO (13), 48 kilos; por Stark y Bararoia; del señor José Arenas; jinete, Juan Gálvez	1839
2.o Rosa Inca (14), 48; G. Núñez	1301
3.o Loquita (8), 50; N. Bravo	3364
4.o Frívole (11), 49; M. Toro	1978
5.o Buril (1), 54; J. Parías	1497
6.o Transacción (3), 54; H. Rosas	264
7.o Voluntaria (4), 54; R. Pinto	2983
8.o Bice (5), 53; J. Gallardo	174
9.o Jalva (6), 52; E. Márquez	723
10.o Flamingo (7), 50; D. Santibáñez	337
11.o Titere (9), 50; S. Benavides	2370
12.o Calcinada (10), 49; M. Vignolo	8259
13.o Sintaxis (12), 49; C. Astorga	3926
	35793

GANADA por 1|2 cabeza; el 3.o a 1 1|2 cuerpo.
Tiempo: 1.26 3|5.
Preparador: José Arenas.
No corrió: N.o 2, Ruiseñor.
DIVIDENDOS: Eº 1,64 y 0,34; 0,38 y 0,21.

SEXTA CARRERA.— 1.400 metros.— 6a. serie.

	G.
1.o JIM (12), 48 kilos; por My Chum y Luminaria; del señor Jorge Inda G.; jinete, Emelerio Márquez	1869
1.o EL TETRARCA (13), 47 kilos; por Burn Brown y Tetranela; del señor Oscar Allaga V.; jinete, Juan Gálvez	1869
3.o Ventarrón (10), 50; C. Astorga	3869
4.o Rígida (11), 49; J. Parra	3869
5.o Lambelle (1), 54; E. Muñoz	3869
6.o Cobertizo (2), 53; J. Pacheco	1178
7.o Sofista (3), 53; E. Frías	1926
8.o Extinguidor (4), 52; A. Hughes	1926
9.o Mellende (5), 52; N. Bravo	2219
10.o Satanás (7), 51; M. Vignolo	9934
11.o Floris Tosca (8), 50; S. Arellano	1569
12.o La Cilotana (9), 50; M. Toro	2583
	170
	36881

GANADA en empate; el 3.o a 3 cuerpos.
Tiempo: 1.35 4|5.
No corrió: N.o 8, Speradra.
Preparadores: Alejandro Padovani y Oscar Allaga.
DIVIDENDOS: Jim, Eº 0,67 y 0,30; El Tetrarca, 0,50 y 0,23; tercer placé, 0,18.

SEPTIMA CARRERA.— 2.000 metros.— Premio Jose C. Fischer.— Carrera especial.

	G.
1.o TUNUYAN (6), 53 kilos; por Polo Sur y Infanta Paz; del señor Julio Tagle E.; jinete, Ernesto Romero	7979
2.o Rifiti (4), 49; J. Cornejo	2033
3.o Spardiché (1), 58; O. Saavedra	4664
4.o Tabacal (9), 46; J. Parra	2033
5.o Lisilita (2), 49; S. Arellano	7797
6.o Mary Lyss (3), 55; O. Saavedra	2033
7.o Countryman (5), 54; H. Quijada	2033
8.o Exclusivo (7), 51; C. Astorga	2278
9.o Janistra (8), 47; M. Vignolo	4544
	4597
	40031

GANADA por pescuezo; el 3.o a 1|2 cuerpo.
Tiempo: 2.8 3|5.
Corrieron todos.
Preparador: Alvaro Breque.
DIVIDENDOS: 0,37, y 0,18; 0,32, y 0,31.

OCTAVA CARRERA.— 1.400 metros.— 8a. serie.

	G.
1.o GALLEGOS (1), 58 kilos; por Master Bowman y Rotatora; del Stud "Por Ever"; jinete, Enrique Muñoz	[illegible]
2.o Marineland (2), 55; G. Saavedra	[illegible]
3.o Bohemia (3), 53; S. Arellano	[illegible]
4.o Malasia (4), 53; E. Romero	[illegible]
5.o Saltafecho (6), 53; D. Santibáñez	[illegible]
6.o Chocalán (7), 51; C. Astorga	[illegible]
7.o Tamborero (8), 51; H. Soto	[illegible]
8.o Entusiasmo (9), 51; M. Vignolo	[illegible]
9.o Fulton (10), 49; E. Márquez	[illegible]
10.o Reina Isabel (11), 48; J. Pacheco	[illegible]
11.o La Luchita (12), 47; J. Parra	[illegible]
12.o Terraza (13), 46; E. Vásquez	[illegible]

Tiempo: 1.35.
GANADA por 3 cuerpos; el 3.o a 2 1|2 cuerpos.
Preparador: Guillermo Sarmiento.
DIVIDENDOS: Eº 0,66 y 0,31; 0,18, y 0,23.
No corrió N.o 5 Halo.

NOVENA CARRERA.— 1.400 metros.— 4a. serie.

	G.
1.o Piu Presto (13), 51 kilos; por Master Bowman y Presumida; del Stud "Sportivo"; jinete, Sergio Benavides	[illegible]
2.o Colmuano (8), 51; S. Arellano	[illegible]
3.o Loustau (5), 53; H. Soto	[illegible]
4.o La Señorita (12), 51; J. Parra	[illegible]
5.o Blue Gift (1), 55; E. Romero	[illegible]
6.o Chinoendale (2), 53; T. Manríquez	[illegible]
7.o Trombón (3), 53; G. Núñez	[illegible]
8.o Café Filho (4), 53; J. Purol	[illegible]
9.o Mexillano (6), 52; J. Farías	[illegible]
10.o Colita (7), 50; R. Quiroz	[illegible]
11.o Sherrieland (9), 50; C. Astorga	[illegible]
12.o Sparrow (10), 48; G. Cortés	[illegible]
13.o Contra Ataque (11), 51; R. Arredondo	[illegible]
14.o Piduco (14), 49; J. Pacheco	[illegible]
	[illegible]

GANADA por 1 cuerpo; el 3.o a 1 cabeza.
Tiempo: 1.35 3|5.
Corrieron todos.
Preparador: Oscar Saavedra.
DIVIDENDOS: Eº 1,29 y 0,39; 0,19, y 0,10.

DECIMA CARRERA.— 1.400 metros.— 8a. serie.

	G.
1.o CONDE CLIVE (12), 48 kilos; por Scots Guard y Joya; del Stud Lohengrin; jinete, Miguel Toro	[illegible]
2.o Laro (8), 51; J. Parra	[illegible]
3.o Gregor (7), 51; S. Benavides	[illegible]
4.o Espumoso (6), 52; S. Arellano	[illegible]
5.o Royal Victory (1), 55; R. Arredondo	[illegible]
6.o Austerlis (3), 54; G. Saavedra	[illegible]
7.o Arapaho (4), 53; C. Astorga	[illegible]
8.o Brizamar (5), 53; R. Pinto	[illegible]
9.o Espejuelo (9), 50; E. Márquez	[illegible]
10.o Alfier (11), 48; G. Núñez	[illegible]
	[illegible]

GANADA por ventaja apreciable; el 3.o a 3|4 de cuerpo.
Tiempo: 1.34 1|5.
No corrieron los N.os 2 Zánesne y 10 Pachourito.
Preparador: Guillermo Sarmiento.
DIVIDENDOS: Eº 0,29 y 0,16; 0,32, y 0,23.

SOCIEDAD CRIADORES DE CABALLOS F.S. DE CARRERA Y TATTERSALL S.A.
LOCAL DE VENTAS AV. CLUB HIPICO 1450-TEL: 94168
EL PROXIMO MIERCOLES A LAS 4 P. M.
Iniciamos nuestra temporada de remates de productos en Santiago con los haras PELEQUEN — AURORA — AUSTRAL — GRANEROS — LA CORTADERA, y de los señores SANTIAGO MUÑOZ — JUAN MARTINEZ y CARLOS RUBIO. Hijos de: Biriatou, Country Life, Hipo, Adage, Ember, Los Galgos, Souepi, Dust Devil, Boabdil, Sun Flame, Frenético, etc.
NOTA.— Estos productos están en exhibición en El Tattersall, de Av. Club Hipico 1450, y se rematarán de acuerdo con las disposiciones del Reglamento de Ventas aprobado por el Consejo Superior de la Hípica Nacional.
GONZALO LARRAIN G.
Gerente

OBRA Y REMIENDOS EN GENERAL
TALLERES GRAFICOS "LA NACION"
AGUSTINAS 1269

SEGUNDA SECCION

LA NACION

SANTIAGO DE CHILE — LUNES 3 DE OCTUBRE DE 1960

FUNDADO EL 14 DE ENERO DE 1917

Lea HOY

DESARME: Estados Unidos, Gran Bretaña y Australia, urgieron ayer a la Asamblea General de las Naciones Unidas para que busque una forma efectiva de desarme. El llamamiento fue hecho después que Eisenhower se entrevistó con los Primeros Ministros Macmillan y Menzies ... ... (Pág. 17)

BORMANN: Un ex soldado nazi asegura que Bormann murió durante la ocupación rusa a Berlín ... ... (Pág. 16)

MISION: Hoy llegará a Santiago una delegación de empresarios argentinos invitados por la S.F.F. con el fin de cambiar puntos de vista sobre el futuro Mercado Común Latinoamericano ... ... (Pág. 12)

BACHILLERATO: Una radiografía a la reciente reforma y opiniones del Decano de la Facultad de Filosofía y Educación en un completo reportaje ... ... (Pág. 10)

HOSPITALES: El "Día" de dichos establecimientos asistenciales es celebrado hoy en todo el país con diversos actos deportivos y culturales. Habrá facilidades para visitar a los enfermos ... ... (Pág. 13)

Brasil elige hoy nuevo Presidente

JANIO QUADROS, ADHEMAR DE BARROS Y TEIXEIRA LOTT SE DISPUTAN LA SUCESION DE KUBITSCHEK

RIO DE JANEIRO, 2. (UPI).— Las autoridades judiciales y electorales han adoptado toda clase de medidas destinadas a asegurar el desarrollo normal y ordenado de las elecciones presidenciales que habrá mañana en el país, las cuales se iniciará a las siete A.M.

La propaganda electoral, que fue intensa, terminó ayer a las siete de la tarde, sin que la policía tuviese que intervenir en incidentes de ninguna especie.

Los Estados del interior han informado que la situación en ellos es idéntica a Río de Janeiro, y las comunicaciones telefónicas y telegráficas del interior dan cuenta, igualmente, que en todas partes reina la calma.

El tiempo amaneció hoy bueno y el día es fresco, previéndose que para mañana no habrá cambios en la temperatura.

La policía militar del nuevo Estado de Guanabara, que comprende a la ex capital federal de la nación, Río de Janeiro, ya está de guardia permanente en la ciudad y sus patrullas recorren los diversos barrios.

La policía civil entrará en guardia permanente esta noche a las doce, porque aun cuando todo está en calma, siempre "es mejor prevenir que curar", como dicen los brasileños.

El Presidente de la República, Juscelino Kubitschek, votará mañana en Brasilia, la nueva capital federal. Los candidatos presidenciales Janio Quadros y Adhemar de Barros, sufragarán en Sao Paulo, y Henrique Teixeira Lott, en Río de Janeiro. Los ciegos votarán con células impresas en el sistema Braille, en urnas instaladas especialmente para ellos en el norte y sur de la ciudad.

Del mismo modo, los zurdos votarán en secciones especialmente asignadas a ellos.

Profesores especializados ayudarán en el acto electoral a ciegos y zurdos.

El electorado lo forman 15.543.481 ciudadanos. El Estado con el mayor número de votantes es el de Sao Paulo, con 3.412.611. Le siguen en escala descendente: Minas Geraes, con 2.151.283; Río Grande do Sul con 1.409.310, y Guanabara, con 1.099.490. El Estado que tiene el menor número de electores es el territorio federal de Río Branco, en el extremo norte, limítrofe con Venezuela, con 5.998.

IKE NO QUIERE PERDER EL TIEMPO CON NIKITA: SOLO LO VERA CON CONDICIONES

Respondiendo a neutralistas dice que no acepta sino negociaciones efectivas

- **Plantea discusión exploratoria previa antes de su participación personal.**
- **USA está lista para tratar medidas concretas que reduzcan la tirantez.**
- **Acusa: la URSS intenta deliberadamente empeorar la tensión mundial.**

WASHINGTON, 2 (UPI).— El Presidente Eisenhower rechazó esta noche la solicitud que le hicieron cinco países neutrales para que se reuniera con el Primer Ministro Nikita S. Khrushchev, por juzgar que la actitud soviética, tanto en cuanto a hechos como palabras, no da razones para pensar que la reunión pudiera tener la menor perspectiva de éxito.

En cartas a los cinco países que intervinieron para lograr una reunión de los dos Jefes de Estado, Eisenhower les dijo:

"No sería mi deseo participar en un simple gesto, el que, en las presentes circunstancias, podría dar a los pueblos del mundo una impresión del todo errada e infortunada."

Eisenhower envió la carta al Presidente de Ghana, Kwame Nkrumah; Sukarno, Presidente de Indonesia; al Presidente de la República Arabe Unida, Gamal Abdel Nasser; al Presidente de Yugoslavia, mariscal Tito, y al Primer Ministro de India, Jawaharlal Nehru.

La carta presidencial fue despachada después de que Eisenhower conferenciara hoy con el Primer Ministro de Gran Bretaña, Harold Macmillan, y el de Australia, Robert G. Menzies.

Eisenhower también habló extensamente, durante el día, con sus principales asesores políticos, inclusive el Secretario de Estado, Christian A. Herter, y Charles E. Bohlen, especialista del Departamento de Estado en asuntos soviéticos.

TRES CONDICIONES

Sin embargo, en su carta a los cinco dirigentes neutralistas, Eisenhower fijó tres condiciones para una posible reunión, más adelante, con Khrushchev y otros jefes de gobierno.

La primera sería que "si la Unión Soviética, con toda seriedad, deseara una disminución de las tensiones internacionales, podría fácilmente preparar el terreno para negociaciones provechosas en las Naciones Unidas, o donde fuere".

La segunda, que el Secretario de Estado, Herter, y otros altos funcionarios de Estados Unidos estarán siempre disponibles "si los representantes soviéticos quisieran tratar de medidas concretas para reducir la tirantez".

Y la tercera, que si "tales discusiones exploratorias revelaran que la Unión Soviética está dispuesta a volver a la senda de la negociación pacífica, con cierta perspectiva de resultados fructíferos, entonces yo, personalmente, estaría dispuesto a reunirme para negociar con el representante del Gobierno soviético y con los jefes de otros gobiernos cuyos intereses estuvieren afectados".

Al escribir directamente a los Jefes de los cinco países neutralistas, Eisenhower recogió el reto que éstos le hicieron al proponer el viernes, en la Asamblea General de las Naciones Unidas, la aprobación de una resolución pidiendo una reunión de Eisenhower con Khrushchev.

En las cartas, el Presidente de Estados Unidos acusa a la Unión Soviética de haber asumido "con intento deliberado la política de empeorar la tensión por todo el mundo y, en particular, de dañar las relaciones con Estados Unidos".

CADA UNO ATERRIZA COMO PUEDE

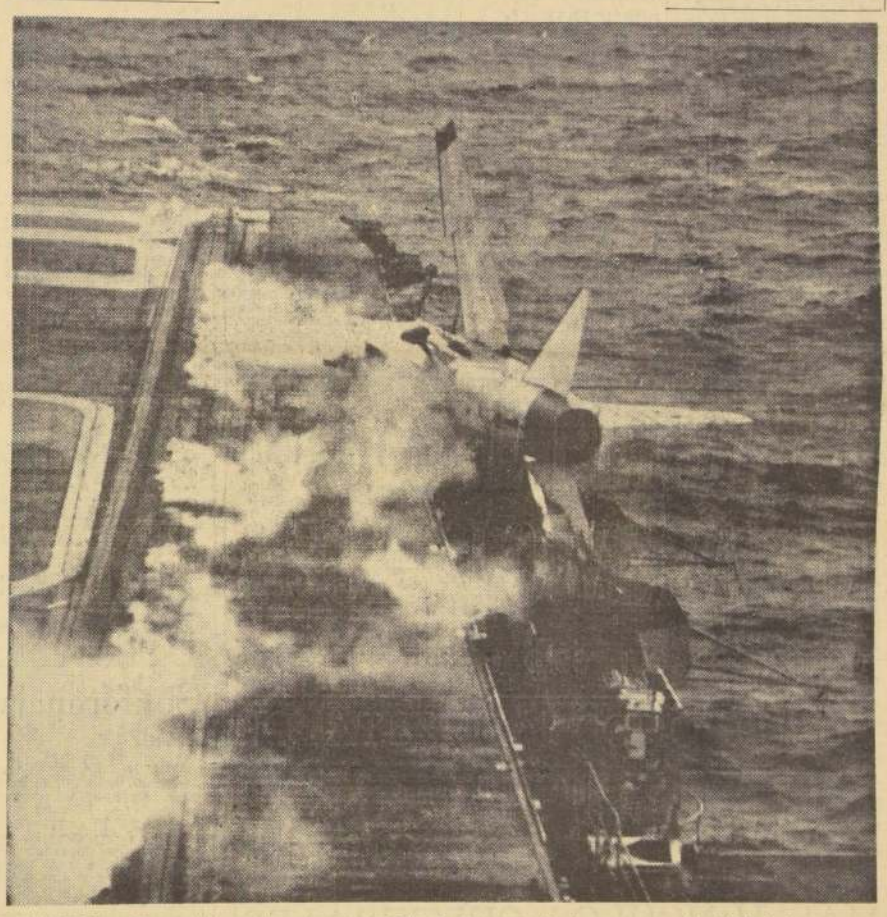

WASHINGTON.— Este grabado muestra cómo se precipita al agua un avión de caza a reacción F8-U, de la Marina, al fallar la catapulta de despegue en el portaaviones Shangri La, que se encontraba realizando maniobras en el Atlántico Norte. La máquina se vuelca, cae sobre las baterías antiaéreas de la borda y se precipita finalmente al mar. El piloto del avión, comandante Jack E. Davis, sufrió heridas. (Telefoto UPI).

Hoy inauguran Exposición de Cerámicas de Picasso

Hoy, a las 18 horas, se inaugurará en la sala "Le Caveau", de la Librería Francesa, una extraordinaria exposición de cerámicas de Picasso, acto que constituirá un acontecimiento en el ambiente artístico de Santiago. 117 piezas, traídas directamente desde Vallaris (Francia), serán exhibidas en esta muestra, la que permanecerá abierta hasta el día 22 del presente mes.

6 HERIDOS:

Bomba hizo explosión en el Times Square

NUEVA YORK, 2 (UPI).— Una bomba rudimentaria hizo explosión hoy en Times Square, conmoviendo el conocido centro turístico y teatral de esta ciudad e hiriendo a seis personas, una de ellas de gravedad.

El herido grave, un anciano de 73 años de edad, estaba sentado en el pedestal de mármol de la estatua en que fue puesta la bomba cuando ésta estalló.

Entre los heridos figuran también un niño de once años de edad y una niña de catorce.

La policía dijo que se trataba de una bomba rudimentaria fabricada con pólvora común envuelta en cartón, que fue hecha detonar por medio de una mecha.

La bomba, que perturbó la calma dominical del famoso lugar al que acuden todos los días millares de curiosos turistas, produjo una sacudida que fue sentida hasta siete cuadras de distancia.

Se ignora quién colocó la bomba y con qué objeto.

La bomba estalló en un jardincillo situado detrás de la estatua de George M. Cohan, autor de innumerables piezas de música popular. La estatua se encuentra en el extremo norte de Times Square donde convergen Broadway y la Séptima Avenida. El estallido destrozó los cristales de un restaurante situado al otro lado de la calle.

Abundantes fuerzas policiales —movilizadas en Nueva York con motivo de la presencia aquí de Nikita Khrushchev y otros dignatarios extranjeros— fueron rápidamente enviadas al lugar de la explosión, junto con varias ambulancias.

Khrushchev se hallaba esta tarde en la residencia diplomática soviética de Glen Cove, Long Island, a 65 kilómetros de distancia. Una organización de norteamericanos de origen polaco realizaba un desfile a dos cuadras de distancia, pero, al parecer, no hubo relación alguna entre la bomba y el desfile.

Un chofer de taxi que descendía de su vehículo cerca de la estatua cuando estalló la bomba fue arrojado al suelo violentamente, pero no sufrió heridas.

La explosión abrió un hoyo de un metro de diámetro y unos 75 centímetros de profundidad en el jardincillo en que se produjo.

La policía acordonó todo el lugar cerrando el paso, incluso, a periodistas y fotógrafos

Otra vez de moda su cha cha chá

Los tribunales italianos han reactualizado el sonado escándalo que envolvió a la aristocracia italiana, gente de cine y millonarios, llamando recientemente a declarar a tres nobles, que presenciaron el famoso chachachá de Anita Eckberg, punto de partida del suceso. En el grabado, la inquietante sueca, junto al director italiano Fellini, que la dirigió en la cinta "La Dulce Vida" donde la actriz interpreta un papel singularmente parecido al que le toca vivir realmente ante la justicia romana.— (INFORMACION EN PAG. 15.)

TRES MINISTROS REGRESARON DE VALDIVIA:

EN EL MISMO TERRENO SE BUSCARON SOLUCIONES A PROBLEMAS VALDIVIANOS

● El desborde del Riñihue causó tanto daño económico como el terremoto mismo, manifestó el Ministro de Economía, Julio Philippi.— ● Es mínima la desocupación de mano de obra.

El número de obreros cesantes en Valdivia fluctúa alrededor de 3.000 personas, y el de empleados cerca de 180, manifestó a LA NACION el Ministro de Economía, Julio Philippi Izquierdo, en la tarde de ayer a su regreso de esa ciudad con lo que se revela que el problema no tenía la magnitud que se le había asignado.

Junto con el Ministro de Hacienda, Eduardo Figueroa, y con el Ministro de Obras Públicas, Ernesto Pinto, viajó el sábado pasado para imponerse de los principales problemas de la zona. También fueron a Valdivia los gerentes generales de los Bancos Central y del Estado.

Especificó el Ministro Philippi que la cesantía entre los obreros ha crecido debido a que muchos campesinos de los alrededores han llegado a la ciudad porque los campos están inundados y no tienen trabajo, que precisamente en esta época del año aumenta en el agro de la región.

"Nos preocupamos especialmente —agrega— de los asuntos de la producción. Las industrias y manufacturas tienen problemas que pueden ser solucionados de inmediato y otros que sólo lo serán una vez que entren a operar las disposiciones de la Ley de Reconstrucción que se debate en el Congreso."

Por otra parte se esperaba que el Municipio valdiviano aprobara el plano regulador, con el fin de que determinara las futuras áreas industriales. Pero ello no se podía efectuar hasta que no se desbordara el Riñihue y no se precisaran los terrenos que afectaría la inundación. Ahora los industriales podrán levantar sus nuevas empresas, pues la Municipalidad aprobó el viernes recién pasado el mencionado Plano Regulador.

Por otra parte, los créditos de la CORFO y del Banco del Estado están funcionando en forma rápida y oportuna. Sólo los créditos para proyectos definitivos y generalmente superiores a diez millones de pesos, aún no entran a actuar, debido a que los empresarios recién los están confeccionando. Ellos también debieron esperar los resultados del desborde del lago. En este sentido, aclara el Ministro Philippi, se puede decir que el Riñihue ha causado tanto perjuicio económico como el terremoto mismo. Muchas industrias se reconstruirán en sus antiguos emplazamientos.

REUNIONES Y VISITAS

"Sostuvimos —agrega— diversas reuniones con las autoridades, técnicos que se han destacado en la zona: con el Intendente y el Alcalde; con los industriales y los gremios. Pudimos apreciar la necesidad de enviar más ingenieros y técnicos a la región debido a que la labor que despliegan actualmente los que están destacados allí es abrumadora."

El Ministro Figueroa, por su parte, se reunió con los gerentes del Banco Central y del Banco del Estado de esta ciudad para estudiar los problemas crediticios y monetarios. A su vez el Ministro Pinto Lagarrigue visitó las diversas obras públicas que están en marcha y los sitios donde se realizarán nuevos trabajos.

La delegación ministerial regresó ayer a las 18 horas por vía aérea.

BB se salvó de la muerte, pero no del sermón de papá

Su madre, en cambio, dijo que era "una niña enferma" y pidió a los periodistas que no la molestaran

NIZA, 2. (UPI).— La madre de la actriz de cine Brigitte Bardot declaró hoy que su hija es "una niña enferma".

La señora Anne Marie Bardot, llorando, recibió a los periodistas en su habitación del hotel cercano a la Clínica donde está internada su hija desde el miércoles, en que trató de quitarse la vida ingiriendo una dosis excesiva de píldoras para dormir.

La señora pidió a los periodistas que no siguiesen a la actriz cuando ésta abandone la clínica "y vaya a algún lugar tranquilo para descansar".

"Les hablo —dijo— como la madre de Brigitte, no como la madre de una estrella, sino como la madre de una niña enferma."

Acompañaban a la señora Bardot el esposo de ésta y el productor de cine Francis Cosnes, que tienen un interés de una tercera parte en las películas de Brigitte Bardot.

Se informó que la actriz ya ha mejorado lo bastante para ser dada de alta en la clínica.

Se supo, asimismo, que Brigitte Bardot sufrió una crisis de llanto, después que su padre, industrial de París, la sermoneó enérgicamente en presencia de Raoul Levy, el productor cinematográfico que inició la fama de la actriz con la película "Y Dios creó a la mujer".

Es falso que se haya dispuesto requisición de revista "Topaze"

Subsecretario General de Gobierno desmiente a "Clarín"

El Subsecretario General de Gobierno, Patricio Silva Clares, desmintió ayer como "una nueva falsedad" la versión del tabloide "Clarín", según la cual había sido requisada la última edición de la revista "Topaze".

Precisó el Subsecretario General de Gobierno que Investigaciones ni ninguna otra autoridad policial había contemplado siquiera la requisición de dicho semanario, y añadió que "se trata de un nuevo infundio de ese matutino, a falta de motivos valederos para atacar el Gobierno o desprestigiar a las autoridades".

La versión de la imaginaria requisición de "Topaze" había sido desmentida el sábado último por el Subsecretario del Interior, Jaime Silva, ante el rumor de que personal de la Novena Comisaría Administrativa de Investigaciones había participado en esta inexistente diligencia. Pese a ello, "Clarín" recogió la especie, publicándola en su edición de ayer.

DICE EUGENIO GONZALEZ:

La enseñanza de Historia y Geografía de Chile es responsabilidad del Liceo

El Decano de la Facultad de Filosofía y Educación de la Universidad de Chile, Eugenio González Rojas, uno de los principales impulsadores de la creación de Colegios Universitarios y de un remozamiento en los sistemas de enseñanza en la Universidad, es también uno de los autores a las enmiendas del reglamento de Bachillerato.

Eugenio González Rojas, Decano de Filosofía y Educación. Impulsó la reforma al reglamento.

—El propósito fundamental de esta reforma, dice, es eliminar el examen de admisión de las Escuelas Universitarias, que constituye simple repetición de las pruebas de Bachillerato.

No significa una transformación radical, expresa, sino que tiende a ser más eficaz en la calificación de la capacidad de los alumnos para realizar estudios superiores.

Además, hará más expedito el sistema administrativo y de calificación de pruebas que era bastante engorroso.

—La crítica que hemos recibido, dice, es la supresión de Historia y Geografía de Chile y Filosofía que se asimilan a la prueba de Comprensión y Redacción. A esto aclaro, que la enseñanza de nuestra Historia es responsabilidad del liceo que la imparte a través de sus seis años de humanidades y esto sin tomar en cuenta lo que ya se ha enseñado en preparatorias.

—Junto con aprobar las modificaciones, el Consejo Universitario acordó estudiar el próximo año la posibilidad de establecer un sólo bachillerato en adelante que reemplace al diversificado en 3 menciones, concluye el Decano.

AFIRMA JOSE HERRERA:

Bachillerato da la pauta para los estudios universitarios

"El Bachillerato no se puede sacar a empujones", dice José Herrera González, secretario de la Facultad de Filosofía y Educación al referirse a la serie de pruebas que rendía un repitente de Bachillerato hasta aprobarlo totalmente luego de fracasar parcialmente en varias oportunidades. Esto se ha obviado con las enmiendas al reglamento recientemente aprobadas.

José Herrera González, 20 años, tomando examen de Bachillerato.

"Esa no es la finalidad de este examen, agrega. Se trata de ver las condiciones que tiene el postulante para seguir con éxito una carrera universitaria y no de aprobar un alumno que sin madurez suficiente ni capacidad, sale finalmente adelante tras repetir en dos o más ocasiones."

"Las enmiendas al presente reglamento tienden a consolidar lo ya establecido, es decir, reúnir las materias, no al azar, sino en forma racional."

Herrera lleva 20 años examinando Bachillerato y tres de control de pruebas en la Oficina Técnica del mismo. El tema pues lo domina y puede hacer un análisis justo y severo sobre la actual situación de este examen.

"El Bachillerato da la pauta para los estudios universitarios, dice. Recientemente, cuando se discutía la reforma, el director de la Escuela de Medicina presentó un cuadro en el que se observa que los alumnos con mejor puntaje de Bachillerato, han obtenido más éxitos y las mejores notas. "El Bachillerato es hoy día la prueba de selección que permite al alumno saber si está capacitado para la carrera universitaria."

"En las universidades europeas y norteamericanas el título de bachiller en ciencias o artes (bachelor), se obtiene a los cuatro años de estudios superiores, explica Herrera. Por lo tanto, no corresponde a nuestro título de bachiller que se sigue llamando así por un error de términos. Luego de obtener ese título, quedan dos años para recibirse de master en la carrera elegida y tres o cuatro para obtener el grado de doctor."

"Al nivel de ese bachillerato estará más adelante el nuestro, agrega, con la creación de los colegios universitarios que estarán encargados de dar ese título. Estos darán la oportunidad de seguir carreras cortas y adquirir formación académica o de aplicación misma."

Con esto se solucionaría la dificultad actual: médicos hacen clases de su especialidad en el Pedagógico por falta de personas con preparación académica exclusiva para tal objeto.

El azar ya no hará malas jugadas a los postulantes a bachilleres

- **Desde enero habrá sólo tres menciones sin pruebas comunes ni electivas.**
- **Examen de admisión, en escuelas universitarias, ya no tiene razón de ser.**

(UN REPORTAJE DE SILVIA PINTO)

Pueden respirar tranquilos alumnos y padres de familia cuyos hijos rindan Bachillerato en la próxima temporada de enero. Las enmiendas introducidas al reglamento en vigencia tienden a facilitar el sistema engorroso en su procedimiento de sorteos y repeticiones múltiples y en la calificación de las pruebas. Así lo declaran las autoridades que tuvieron bajo su responsabilidad la elaboración de estas enmiendas.

Desde enero no habrá pruebas comunes ni electivas, sino tres menciones: Letras, Matemáticas y Biología. Desde el momento que el postulante se decida por una mención, sabrá cuáles son las materias sobre las que versará su prueba.

El nuevo procedimiento será sin el sorteo de cédulas correspondientes a las distintas menciones. El Bachillerato pasa a ser considerado un proceso único, en cuyas diversas instancias el postulante obtendrá cinco notas. La suma de éstas deberá dar un total mínimo de 20 puntos (el máximo es 35). De este modo, si el alumno obtiene nota dos en un ramo y cuatro o cinco en otro, nivela la mala nota, y sólo tiene importancia el puntaje total.

El informe de la Oficina Técnica del Bachillerato expresa: "Cualquier estudiante que haya hecho estudios regulares y completos, en forma responsable y seria, estará en condiciones de rendir sus pruebas con buen éxito, sin necesidad de una preparación apresurada de última hora".

SIN EXAMEN DE ADMISION

El Bachillerato aplicado hasta la reciente temporada de septiembre, está en práctica desde 1959, con modalidades que seguirán en vigencia y que tienden a una distribución más adecuada de las materias. Los cuestionarios y temas están destinados a explorar la capacidad de comprensión, reflexión y aplicación de los conocimientos adquiridos. Las pruebas se realizan en el anonimato, y un cuerpo de examinadores seleccionados emplea pautas objetivas y uniformes para calificarlas.

Sin embargo, varias escuelas universitarias someten a los jóvenes a exámenes de admisión que, en general, constituyen una repetición de las pruebas ya rendidas en el Bachillerato. Las modificaciones que la Oficina Técnica propuso a la aprobación del Consejo Universitario, le dan mayor valor selectivo y harán innecesarios los exámenes de admisión. Esto, sin perjuicio de que las escuelas exijan, además, condiciones físicas, psicológicas y morales determinadas para el ejercicio de la profesión elegida.

SIMPLIFICACION

El temario de las diferentes materias asignadas a las tres menciones ya ha sido repartido a los liceos, de modo que los alumnos de sexto año, sin la preocupación del sorteo, ya están preparando sus pruebas.

Las materias contemplan lo fundamental del programa correspondiente a la educación secundaria.

Los candidatos rendirán una prueba de Comprensión y Redacción, que consistirá en un resumen escrito de una disertación que leerá un profesor, sobre un tema de carácter general, relacionado con los estudios realizados en los establecimientos de educación secundaria, especialmente en Historia de Chile y Filosofía.

La prueba de idioma extranjero es a elección del candidato. Para ella se propondrá a los postulantes un texto en el idioma extranjero, acompañado de un cuestionario en el mismo idioma, que será contestado, por escrito, en castellano. Finalmente, se darán las tres pruebas escritas relativas a la mención elegida.

La duración de todas estas pruebas no excederá de una hora y media. El primer día se rendirán dos pruebas: Comprensión y Redacción e Idioma. Al día siguiente, la primera prueba principal de la mención. Seguirá un día de descanso, y luego, en los dos días posteriores, se rendirán las dos pruebas restantes.

Las materias de la mención Letras serán: Literatura y Gramática, Filosofía, Historia y Geografía (incluidas nociones de Educación Cívica y Economía Política). La mención Matemáticas constará de: Matemáticas, Física y Química. Biología comprende: Biología, Física y Química.

Al calificar las pruebas, los correctores tomarán en cuenta los aspectos de redacción, ortografía, puntuación y presentación.

REPITENTES

Los candidatos que no obtengan el mínimo de 20 puntos deberán repetir la totalidad de las pruebas. Los que fracasen dos veces, sólo podrán presentarse a una tercera oportunidad después de transcurrido un año de la última. Las temporadas para presentarse serán sólo enero y julio.

Los que hayan sido aprobados tendrán derecho a subir puntaje, por una sola vez, dando la totalidad de las pruebas. El puntaje así logrado será independiente del alcanzado anteriormente.

LOS TECNICOS

La Oficina Técnica del Bachillerato, autora de las enmiendas al mismo reglamento que modificó en 1959, está presidida por el Decano de la Facultad de Filosofía y Educación de la Universidad de Chile, Eugenio González, y compuesta por el secretario de la Facultad, José Herrera; seis miembros docentes de la Facultad, designados por el Rector a propuesta del Decano, Son: Oscar Ahumada, René Charó, Henry Lowick-Russell, Marino Pizarro, Carlos Videla y Fernando Obenhauser. Un representante de la Super-Intendencia de Educación: Andrés García Huidobro, y tres representantes de la Dirección General de Educación Secundaria: Octavio Palma, Santiago Peñailillo y Abraham Lohr.

Todas estas personas acordaron las enmiendas que fueron sometidas a la consideración del Consejo Universitario, que las aprobó recientemente.

RESULTADOS SE PUBLICARAN EL 10 DE OCTUBRE

Los resultados del último examen de Bachillerato efectuado en Santiago y 9 sedes de provincias serán dados a conocer el lunes 10 del presente.

En Santiago se presentaron dos mil alumnos y en provincias, 700. El sorteo fue sólo para repitentes y los hubo de todas las gamas y combinaciones posibles.

En Filosofía rindieron examen 636; Idiomas, 580; Historia de Chile, 657; Biología, 576; Castellano, 332; Matemáticas, 362; Física, 1.119; Química, 976; Historia Universal 321, y Geografía Universal, 321.

En esta temporada se realizó el último Bachillerato sin reforma.

MATERIAS ELIMINADAS EN FISICA Y QUIMICA

Las siguientes son las materias eliminadas de los antiguos cedularios de Química y Física:

QUIMICA: Primera cédula: óxidos y oxácidos de halógenos; compuestos hidroaromáticos, nafta leno, terpenos, compuestos halogenados orgánicos; cloruros de metales alcalinos y alcalinos-térreos; método de evaporación solar y Krystal; variedades de cal, morteros y cementos; carburo de calcio. Segunda cédula. Selenio, teluro y sus compuestos; haluros; hidratación, deshidratación, hidrogenación; tricloruro de oro; alcohol bencílico; piragalol, hidroquinina, resorcina y pirocatequina; etanol y aldehído benzoico.

Tercera cédula. Dióxido de nitrógeno; ácido nitroso; reconocimiento de los cuerpos; luminiscencia; polipéptidos; constitución de las proteínas, resinas alquílicas, gliptales y siliconas, fósforos, cianuros y cianamidas, porcelanas colorantes y alcaloides.

Cuarta cédula. Carbones naturales y artificiales; carburos, la llama, carboxilos y carbonilos, termo-química, morteros y cementos, pigmentos inorgánicos, compuestos de hierro, aleaciones, níquel y cobalto, platino, gomas, dextrinas y reactivo de Schweizer.

EN FISICA. Primera cédula. Espejos, prismas y lentes; ámicroscopio y prismáticos; espectro luminoso; conducción de la electricidad y el diodo y su aplicación elemental.

Segunda cédula. Energía cinética y potencial; roce resbalante; palanca, polea fija; plano inclinado; termometría, cantidad de calor y unidades; conservación y transformación de la energía: mecánica, calórica y eléctrica; primer y segundo principio de la termodinámica; el motor a explosión.

Tercera cédula. Presión y estática de los líquidos y gases.

Cuarta cédula.— Propiedades del sonido y cuerdas.

El cuestionario de Biología contendrá fundamentalmente preguntas que permitan apreciar el grado en que los estudiantes han alcanzado los objetivos generales de esta disciplina. Se excluirá de la prueba toda exigencia que incida en la mera retención de minucias informativas o de hechos específicos sin ninguna significación.

La Oficina Técnica recomienda a los estudiantes revisar los cuestionarios de Biología que aparecen en la publicación "Las pruebas del Bachillerato".

Ayer HOY y Mañana

● Banco de Chile incrementa operaciones.

Ayer llegaron a Concepción altos personeros del Banco de Chile, con el objeto de estudiar las condiciones en que el Banco Regional de Concepción, pasará a fusionarse con el Banco mencionado. Una operación similar fue efectuada con el Banco Magallanes.

● Entrega de equipo hospitalario.

Hoy se efectuará la ceremonia de entrega de material y equipo para hospitales, que aporta la UNICEF, de acuerdo al convenio firmado entre este organismo, la OMS, Obras Sanitarias del Ministerio de Obras Públicas y el Servicio Nacional de Salud, con el fin de realizar programas especiales en la zona afectada por los sismos.

● Desarrollo minero en el norte.

Mañana efectuará una nueva reunión la ENAMI, Empresa Nacional de Minería, con el fin de estudiar en detalle el plan de desarrollo minero que se pondrá en práctica en la provincia de Coquimbo, y que implicará una inversión del orden de los cuatro millones de escudos.

● Fomento de exportaciones de frutas.

El Comité Agrícola de la CORFO, someterá a la consideración del Consejo de esta institución, el proyecto que otorga fondos para realizar los estudios agrotécnicos necesarios, que permitan determinar que tipos de cultivos frutícolas deben realizarse en el Valle del Aconcagua, para producir frutas de exportación.

● Entra en funciones Taller Literario.

Mañana y el miércoles viajarán a Concepción, los diez escritores seleccionados, para integrar el primer taller literario que funcionará en el país. Este taller estará a cargo del escritor Fernando Alegría, y tendrá una duración de cuatro meses.

● Reanuda sus clases Liceo M. de Salas.

Hoy reanudarán sus clases los alumnos del Liceo Experimental Manuel de Salas. Se encontraban de vacaciones, a diferencia de todos los demás establecimientos de enseñanza secundaria, que hacía una semana habían reanudado sus labores. Dicho liceo no depende del Ministerio de Educación sino que de la Universidad de Chile.

MAS VINCULOS CULTURALES

El profesor señor Emil Lehnartz, presidente del Servicio Académico Alemán de Intercambio Estudiantil de la República Federal Alemana y Rector —por muchos años— de la Universidad de Munster, visitó al Ministro de Educación, Eduardo Moore, con quién departió largamente, exponiéndole los objetivos de su viaje por Hispanoamérica y que se resumen en el deseo de estrechar relaciones. De izquierda a derecha, el Subsecretario, Emilio Pfeffer, el profesor Lehnartz, el nuevo Agregado Cultural, Dr. Von Furstenberg, el Embajador, Dr. Strack, el Ministro Eduardo Moore, y el 2.o Secretario de la Embajada, Dr. Von Rom.

ACTIVE SUS NEGOCIOS
AVISANDO EN
LA NACION

ARTE Y CULTURA

MUESTRA DE ESCENARIOS BRITANICOS

Hoy, a las 19 horas, se inaugura en el Instituto Chileno Británico de Cultura (Teatinos 307) la exposición de dibujos originales para escenografías y vestuarios de obras de teatro, ópera y ballet y de fotografías de las producciones británicas contemporáneas. Esta muestra tendrá atracción especial para aquel sector del público relacionado con el teatro y el ballet, como también para el público en general por la alta calidad de los diseños originales que se presentan.

La exposición puede ser visitada diariamente, entre las 10.30 y 12.30 y las 16 y 20.30 horas (menos sábados y domingos), hasta el 21 del presente mes. La entrada es libre.

SEMANA DE LA CULTURA ARABE

La Semana de la Cultura Arabe se celebrará en Santiago entre el 9 y el 18 del presente mes, organizada por el Instituto Chileno-Arabe de Cultura. En intensa jornada, los actos programados ofrecerán nuevas vivencias de la historia, el arte y la ciencia del Medio Oriente, cuyas influencias han llegado al territorio estético e intelectual de nuestra civilización.

El pasado y el presente de la cultura oriental serán considerados en actos que se han preparado en colaboración con entidades tales como la UNESCO, la Unión Arabe de Beneficencia, el Círculo Libanés, el Comité Jordano de Chile, y otras.

Exposiciones de arte, folk, lore, música, conferencias sobre el desenvolvimiento de la técnica, ciencia y educación en el Medio Oriente, se efectuarán en esta Semana, que se inaugurará con un acto académico en el Salón de Honor de la Universidad de Chile. En esta oportunidad, el discurso principal estará a cargo del Embajador de la RAU en Chile, señor Samí Simaika, y harán uso de la palabra, además, distinguidas personalidades educacionales y de la Colonia Arabe residente.

LUCIA AGUAYO EXPONE SUS ACUARELAS

Cincuenta y cinco acuarelas que muestran paisajes del sur, y de Alhué, la aldea poética, además de flores y naturalezas muertas, expone desde hoy, en la Sala del Banco de Chile (Huérfanos 972) la artista Lucía Aguayo.

Será su cuarta exposición en Santiago, y permanecerá abierta hasta el 8 del presente, con el siguiente horario: de 11 a 13 y de 17.30 a 21 horas.

HELGA HENGHDAL.— La joven soprano, que interpretará el papel de Carolina, en la ópera de Doménico Cimarosa, dice: "En Chile sobran elementos artísticos, y hay bastante público, como para mantener un cuerpo lírico nacional, de carácter permanente. Lo que falta es campo, iniciativas que los agrupen y unifiquen".

HELGA HENGHDAL, NUEVO VALOR LIRICO ACTUA EN EL "MATRIMONIO SECRETO"

Mañana martes se repondrá en el teatro Municipal, la ópera de Doménico Cimarosa, "El Matrimonio Secreto", cuyo estreno materializó el primer esfuerzo serio realizado en Santiago, para ofrecer buenos espectáculos líricos, a base de elementos nacionales, y jóvenes valores de la lírica.

Bajo la dirección de Juan Matteucci, y con la asesoría musical de Clara Oyuela, "El Matrimonio Secreto" recibió el aplauso unánime de la crítica y del público, demostrando la calidad y seriedad de preparación de la ópera, y, al mismo tiempo, el auténtico valor de los jóvenes artistas que integraron el elenco.

Helga Henghdal, la Carolina de "El Matrimonio Secreto", que ya había debutado en el Municipal, con "Cosi Fan Tutte" de Mozart, y que desde su primera aparición en el escenario lírico, ha demostrado sus condiciones para la Opera, dice: "Hemos dado un primer paso, con mucho esfuerzo y dedicación. Esperamos que dé frutos; que los líricos de Santiago se unifiquen, para lograr la constitución de un cuerpo permanente nacional, que mantenga una Opera estable".

Helga estudió en el Conservatorio de Música, y luego, egresada ya, continúa sus estudios con Clara Oyuela.

"Es necesario dedicarse todo el día al canto. Yo "actúo y canto" mentalmente hasta por las noches".

A sus dotes líricas, Helga une su juventud, y una figura atractiva, condiciones que le auguran un exitoso futuro en el escenario lírico. En 1959, su actuación en "Las Walkirias" y "Fausto" fué elogiosamente comentada en los círculos musicales.

A ello se agrega su amplia cultura musical —Helga proviene de un hogar de músicos— y el dominio escénico que ya le han dado sus actuaciones anteriores.

"Claro que la primera vez que debí presentarme en el Municipal —cuenta Helga— estaba tan nerviosa, que bastó ver el primer ramo de flores que recibí, para que mi emoción desbordara en lágrimas. Sin embargo, al empezar a cantar y sentir que mi voz "llega al público", una se siente... como dueña del escenario".

—¿Qué papel le gustaría representar?

—Bueno, me gusta toda la ópera, pero, ya que me pregunta me gustaría hacer "Manon Lescaut".

Y Helga se despide con una sonrisa, para entregarse al ensayo de su papel —Carolina—, en "El Matrimonio Secreto", que deberá representar mañana, en el Municipal.

Conferencias, Exposiciones, Música.

HOY:

GRACIA BARRIOS. — Pinturas en la Sala Beau Arts. Bandera 183, subterráneo.

MUSEO PEDAGOGICO DE CHILE.— De lunes a viernes, de 14.30 a 19.30 horas, y sábado, de 8.30 a 12.30 horas. (Dieciocho N.o 145.)

MUSEO DE ARTE CONTEMPORANEO.— 10 a 12 y de 15 a 18 horas, de martes a domingo. Quinta Normal.

MUSEO HISTORICO NACIONAL.— De 9 a 12 y de 15 a 18 horas, de martes a domingo. Miraflores 50.

MUSEO DE ARTE POPULAR.— De 10 a 12.30 y de 15 a 18 horas, de martes a sábado. Domingos, de 15 a 18 horas. Cerro Santa Lucía.

MUSEO NACIONAL DE HISTORIA NATURAL.— De 9 a 12 y de 15 a 18 horas, de martes a domingo. Quinta Normal.

MUSEO BENJAMIN VICUÑA MACKENNA.— De 15 a 18 horas, en días de semana; de 10 a 13 horas, los domingos. Avenida Vicuña Mackenna 94-A.

EDUARDO CAMUS SENORET.— Pinturas en el Instituto Chileno Francés, Agustinas 719.

THOMAS HOLLAND.— Pinturas, en la Sala Finis Terrae, Universidad Católica (Alameda Bdo. O'Higgins 430).

SOCIEDAD DE BELLAS ARTES.— Exposición pictórica colectiva. Palacio de la Alhambra (Compañía 1340).

PEDRO LOBOS.— Exposición de pintura. Sala del Pacífico, Ahumada 57.

"¿QUIEN FUE REMBRANDT?".— Exposición documental sobre la vida y la obra de este genio de la pintura. Patio de la Casa Central de la Universidad de Chile.

QUINTO SALON DE PRIMAVERA.— Oleos y esculturas. Casa de la Cultura, Ñuñoa, Irarrázaval 4055.

MAESTROS DE LA PINTURA CHILENA.— Instituto Chileno-Norteamericano.

PINTURA VENEZOLANA. — Exposición de reproducciones y originales. Sala de Arte Libertad. Agustinas 1022.

CINE DOCUMENTAL Y EXPERIMENTAL DE USA.— Instituto Chileno-Norteamericano. Todos los jueves, a las 19 y 20 horas.

ARTE POPULAR CHINO. — Instituto Chileno-Chino de Cultura. Museo de Arte Popular (Cerro, Santa Lucía.)

CERAMICAS DE PICASSO. — Sala Le Caveau (Estado 36). Se inaugurará a las 18 horas.

LOS LAGOS DEL SUR Y LA ISLA DE PASCUA.— Charla ilustrada con proyecciones, de Boret M. Gertsmann. Biblioteca Nacional, 19 horas.

LA TEMPORADA TEATRAL EN LOS ESTADOS UNIDOS.— Charla de Gabriela Roepke, en colaboración con Michael Karmis. Instituto Chileno-Norteamericano, 19 horas.

DISEÑOS DE LA ESCENOGRAFIA NORTEAMERICANA.— Exposición de dibujos y vestuario, para obras teatrales, 19 horas.

EXPOSICION PLASTICA COLECTIVA.— Oleos e iconografía rusa, de Sergio Balkalov; pintura de Doney Balmer Knight; acuarelas de Lucy del Basto, Fresia Montaldo y Elizabeth Robinson; Temperas de Cyril Burlakov; cerámica y plástica marina, de Fresia Montaldo. Sala de Previsión del Banco de Chile (San Antonio 327), 18 horas.

"LA SALUD MENTAL EN EL MUNDO DE HOY.— I Charla del profesor John Rees. Sala Valentín Letelier (Huérfanos 1117), 19 horas.

JULIO PALAZUELOS.— Pinturas en la Sala de Arte del Ministerio de Educación.

LUCIA AGUAYO.— Acuarelas en la Sala del Banco de Chile, Huérfanos 972.

OSCAR MORAGA ASCUI. Exposición de Máscaras, en la Sala "Transportes Unidos". Inaugura a las 18 horas.

MAÑANA:

MAURICIO LASANSKY Y SUS DISCIPULOS.— Grabados del Taller de la Universidad de Iowa. Sala de Exposiciones de la Universidad de Chile. Inaugura a las 19 horas.

LA ULTIMA TEMPORADA TEATRAL EN PARIS.— Charla del Agregado Cultural de la Embajada de Francia, Alfonso Cresch. Teatro Camilo Henríquez. 19 horas.

MARCEL MARTIN. — Oleos, en los Salones del Hotel Crillon.

PROXIMAMENTE:

HISTORIA DEL JAZZ.— Charla de José Hosiasson y Francisco Deza. Salón Helen Wessel. Instituto Chileno-Norteamericano. Miércoles, 19 horas.

CICLO DE CHARLAS SOBRE THOMAS MANN.— Roque Esteban Scarpa. IV charla: "El pequeño Sr. Friedeman y el enigma de la mujer". Instituto Chileno-Alemán (Londres), miércoles, 19 horas.

TEATRO LIRICO.— Opera Madame Butterfly. Teatro Municipal. Jueves, 19.15 horas.

EL AÑO MUNDIAL DE LA SALUD MENTAL.— II Charla del Profesor John Rees. Sala Valentín Letelier (Huérfanos 1117), miércoles, 19 horas.

"RECUERDOS DE MEDIO SIGLO.— Charlas sobre cultura chilena en últimos 50 años. I Charla: Rafael Cabrera Méndez, sobre "Medio Siglo de Periodismo en Chile". Auditorio de la Biblioteca Nacional, viernes, 19 horas.

MARCEL MARTIN.— Oleos del artista francés, en los Salones del Hotel Crillón. Inaugura el martes.

AÑO XLIV N.º 15.643
Empresa Periodística "LA NACION", fundada el 14 de enero de 1917.—AGUSTINAS 1269.—TELEFONO 82222.—CASILLA 81-D.

PRESIDENTE DEL CONSEJO: Fernando Claro Salas.
DIRECTOR: Marcos Chamudes.
SUBDIRECTOR: Mario Gartias Pacheco.
JEFE DE INFORMACIONES: B. Saverio Sprovera.

Santiago de Chile, lunes 3 de octubre de 1960

Por una mejor administración de justicia

En las comunicaciones que dirigiera a las Cortes Suprema de Justicia y de Apelaciones de Santiago, el Ministro del ramo, don Enrique Ortúzar, ha reiterado la preocupación del Supremo Gobierno por los problemas que aquejan a la Justicia chilena, los más relevantes de los cuales son la lenta tramitación de los juicios y la precaria situación económica de los miembros del Poder Judicial.

La dilación procesal, hecho notorio y grave, presente a pesar de la intensa dedicación de los magistrados, tiene orígenes varios, siendo el más destacado de ellos la extremada liberalidad de las leyes procesales, que admiten sin suficiente correctivo las maniobras dilatorias. La actual prolongación excesiva de los juicios, y en ello están acordes el Ejecutivo y el Poder Judicial, equivale en la práctica a la denegación de justicia, hecho muy delicado que exige urgente enmienda.

La situación económica de los miembros del Poder Judicial proviene de las últimas etapas de la inflación, hoy felizmente controlada por el Gobierno.

Si para cualquier funcionario, empleado u obrero, la cortedad de la remuneración es un problema angustioso, para el Poder Judicial constituye algo dramático. En la vida civil, quienes viven de rentas fijas insuficientes tienen a su mano el arbitrio de trabajos complementarios que les sirven de defensa a la espera del momento de obtener una remuneración adecuada por jornadas regulares de trabajo. Los jueces no tienen acceso a ese mercado de trabajo. La dignidad de sus funciones y el imperativo de su independencia les impiden cualquier actividad que signifique sujeción a nada ni a nadie, sino a la ley por la cual se rigen y por cuyo cumplimiento deben velar.

La magistratura, honra de nuestro país, está soportando los rigores de esta situación con espíritu heroico. Sin embargo, como se ha establecido en las comunicaciones intercambiadas por las Cortes y el Ministro de Justicia, las cosas van llegando ya a un extremo difícil. Si bien es cierto que la integridad de los jueces chilenos es irreprochable y les salva de caer en tentaciones que menoscaben su independencia e influyan negativamente en la administración de justicia, nada puede impedirles dejar las abnegadas funciones a que se encuentran entregados, para buscar afuera del escalafón judicial la compensación adecuada para sus capacidades. Y, en efecto, está ocurriendo en el Poder Judicial un éxodo temible. Por otra parte, como consecuencia del mismo fenómeno económico, el ingreso al Poder Judicial por las promociones universitarias de Derecho se ve muy reducido o en riesgo permanente de operar una selección negativa de las nuevas generaciones de hombres de leyes. Todo ello inevitablemente arriesga una composición futura del Poder Judicial de precaria idoneidad.

El Gobierno comprende los alcances de esta situación, y, a través del Ministro señor Ortúzar, ha tomado la iniciativa para su corrección en consonancia con el difícil estado de las finanzas públicas.

Chile, país hermano

Por CHRISTOS EVANGHELATOS, Alcalde, ex Ministro y presidente de "Amigos de Chile", en Atenas.

CHILE, en América, es Europa. Todos los que han visitado ese país pueden afirmarlo. Y los que se proponen visitarlo pueden tomar nota. Sabrán lo que encontrarán en ese lejano país, sin embargo tan cerca, por su estética, su espíritu, su alma. Cerca, sobre todo para los helenos. Conviene hacer notar que Chile es uno de nuestros más grandes amigos, tiene en la sangre la admiración de la Grecia antigua y el entusiasmo por la Grecia de hoy.

De la síntesis de estos dos sentimientos resultan la sinceridad, el interés, el calor que caracterizan nuestras relaciones. El actual Presidente de Chile, señor Jorge Alessandri, ha sido un intérprete de este espíritu. Ha cultivado este espíritu y le ha consagrado por sus actos, cuyo reconocimiento no es sino un acto elemental de justicia.

Por una feliz coincidencia, el sesquicentenario de la República chilena es celebrado bajo su mandato. Decimos feliz porque el señor Alessandri encarna, con su admirable excelencia, al Presidente perfecto. Desarrolla sus funciones con sabiduría, teniendo conciencia de su responsabilidad histórica, con la emoción vibrante de un patriota. Con un cariño profundo hacia su pueblo, con altura de miras para su porvenir. Llevando aún más en alto la elevada civilización del pueblo chileno, trabaja sin descanso para su prosperidad y su engrandecimiento. Esta prosperidad floreciente es en todas partes extraordinaria en Chile. En todos los dominios se ve enseguida que reinan el método, el orden en las ideas, los proyectos bien resueltos. Un espíritu y una moral elevada se mezclan a unas visiones audaces y a la eficacia de su realización.

Chile no es un país muy grande, tiene sólo 7 millones de habitantes, pero demuestra por sus poderosas obras, por el celo fecundo, por su trabajo, sus virtudes cívicas y la prosperidad del país, que el tamaño de los pueblos no se mide por el número de sus habitantes, sino por su calidad y su valor. Chile es, sin duda, un país ideal. Conquista el corazón por la armonía de sus líneas; sus altas montañas parecen apacibles y familiares. Su clima es templado, como en Grecia. Sus habitantes son cordiales y sinceros, como los helenos. Su amabilidad es como la nuestra. Trabajan y multiplican el fruto de su labor. El principio fundamental de la vida chilena, hela aquí: regla y mesura. La estrella que adorna la bandera chilena es un símbolo que indica que siempre se debe avanzar, sin jamás detenerse, abriendo siempre el camino a la sensibilidad humana, a los sentimientos de confraternidad, que son precisamente los que inspiran los helenos hacia los chilenos, a quienes les dirigen, con ocasión del 150.o aniversario de su República, sus votos más sinceros.

(Del diario "Le Messager D'Athenes")

LA HISTORICA ASAMBLEA GENERAL

Tres grandes temas

Por ROBERT STEPHENS

(De los servicios exclusivos de LA NACION)

NUEVA YORK.— Antes de la apertura de esta espectacular 15a. Asamblea General de las Naciones Unidas, todo parecía indicar que acaso no llegaría a ser otra cosa que un brillante espectáculo de exhibicionismo: "Alrededor del Mundo en Ochenta Discursos", con una estrella en cada escena.

Pero después de la primera semana y de los discursos del Presidente Eisenhower, el señor Khrushchev, el Mariscal Tito y el Presidente Nhrumah, ya no cabe duda de que estamos presenciando la apertura de una nueva fase de la historia del mundo. Las Naciones Unidas pasan ahora a ser una parte importante del gobierno del mundo.

ESCASO CAMBIO EN LA VOTACION

No es el caso que los discursos de los grandes hayan sido particularmente alentadores o novedosos. Tampoco los resultados se manifestarán en nuevas y dramáticas decisiones en esta sesión. Pese al ingreso de catorce nuevos Estados-miembros, trece de ellos de Africa, la modalidad de votación de la Asamblea, en relación con la mayoría de los asuntos, no ha variado aún fundamentalmente. Pero esta Asamblea refleja vívidamente la forma de un mundo que hoy se encuentra en rápido flujo y cambio, y es imposible substraerse a la impresión de que la remodelación de este mundo se verá grandemente afectada por lo que aquí está ocurriendo.

Afuera, en Manhattan, han abundado los espectáculos de variedades: el señor Khrushchev da una conferencia de prensa desde un balcón, Fidel Castro sale tempestuosamente de su hotel, policías por todos lados. Pero aquí, dentro del monumental edificio de aluminio y vidrio, que cobija a la sede de las Naciones Unidas, nada ha sido más inesperadamente impresionante que la presencia de dictadores, autócratas y demagogos, acostumbrados a decir tanto la primera como la última palabra en sus respectivos países, absorbidos en los procedimientos disciplinados de una asamblea organizada básicamente sobre líneas democráticas y parlamentarias. Las Naciones Unidas, en plena asamblea, y a pesar de las conocidas debilidades e incongruencias de trastienda, tiene un peso solemne y conciliador que recae aun sobre los líderes de las más grandes potencias.

CONDUCTO PARA LA DIPLOMACIA

Este peso se ha hecho sentir a pesar del ataque del señor Khrushchev contra el Secretario General y el presente mecanismo de las Naciones Unidas, y a pesar de las inesperadas admoniciones del Dr. Nkrumah sobre la conducta de las Naciones Unidas en el Congo. En su manera diferente, el discurso del señor Khrushchev fue tanto un reconocimiento de la importancia de las Naciones Unidas como de la del Presidente Eisenhower.

Tanto la Unión Soviética como los Estados Unidos reconocen ahora que las Naciones Unidas son un conducto indispensable para su diplomacia en un mundo de impasse nuclear, en el cual difícilmente pueden ya actuar en forma directa entre sí, sino sólo indirectamente a través de otras naciones y por medios militares. El discurso del Presidente Eisenhower comprometió más profundamente que nunca a los Estados Unidos en el encauzamiento de ayuda e influencia a través de las Naciones Unidas. La petición del señor Khrushchev, de mayor influencia soviética y control en las Naciones Unidas, fue un reconocimiento de que esta institución tiene un papel cada vez más eficaz que desempeñar, y es un premio que vale la pena ganar.

El futuro de las Naciones Unidas es uno de los tres grandes temas que se espera habrán de dominar en esta Asamblea. Los otros dos son el desarme y el aislamiento de Africa de la guerra fría. Aparte de las proposiciones del Presidente Nkrumah acerca de un Africa libre de toda forma de alianzas militares o bases de las potencias nucleares, y del llamado del Presidente Eisenhower en favor de mantener a los militares fuera de la luna, nadie ha tenido hasta el momento mucho que decir con respecto al desarme. El Occidente ha tratado de unir más estrechamente el desarme con el creciente papel de las Naciones Unidas, y los rusos han buscado la forma de colocar la fuerza del anticolonialismo detrás de sus planes de desarme de dos maneras: insistiendo en la liquidación de las bases militares extranjeras y en las ventajas de desviar el gasto en armamentos hacia la ayuda a los países insuficientemente desarrollados.

EL PAPEL DE MR. MACMILLAN

Pero aun cuando la presión de la opinión expresada en la Asamblea pueda ser importante, el desarme es un tópico que dependerá más de los contactos privados entre las Grandes Potencias. El orgullo nacional norteamericano y las consideraciones electorales hacen que todavía sea improbable una reunión cumbre o directa entre Eisenhower y Khrushchev, pero es probable que la semana próxima Mr. Macmillan asuma cautelosamente su papel de mediador. En el lado occidental, lo más que se espera es un acuerdo eventual acerca de un foro en que se puedan reanudar las conversaciones sobre desarme, y posiblemente algunas directivas generales que una reunión de los Ministros de Relaciones Exteriores de los Cuatro Grandes pudiera discutir y darles forma.

En la presente versión que el señor Khrushchev hace de la coexistencia, sin embargo, las súplicas de los países no comprometidos tienen prioridad sobre negociaciones prácticas con las potencias occidentales, en parte, porque él cree que los Estados Unidos no pueden o no desean negociar seriamente sobre desarme en los momentos actuales, y en parte, debido a que esta prioridad robustece su predominio vis-á-vis China dentro del bloque comunista. Pero hasta ahora, no obstante el estímulo que el bloque soviético recibió con el discurso del Presidente Nkrumah acerca del Congo, las tácticas del Premier ruso no han tenido buen éxito.

ERROR DE CALCULO DEL SEÑOR KHRUSHCHEV

Mediante su asidua asistencia y cultivo de contactos, el señor Khrushchev ha hecho lo mejor que ha podido para eliminar la desventaja inicial de una sesión preliminar de emergencia de la Asamblea, en la cual dio un voto de confianza al señor Hammarskjold, de 70 votos a 0, por su actuación en el Congo. Pero su discurso de ayer causó desaliento a muchas delegaciones afro-asiáticas, por su tono de polémica de guerra fría en su renovado ataque contra el Secretario General. En su altanero llamado para que se hiciera una declaración anticolonial, el Premier soviético subestimó la inteligencia crítica de la mayoría de su auditorio.

El Presidente Nkrumah, por su parte, si bien más elocuente y más convincente, ofendió a muchos de los afroasiáticos por sus recomendaciones en favor del Congo, acerca de las cuales no los había consultado previamente. Asimismo, algunas de ellas parecían contrarias a la posición sostenida por Ghana hace menos de una semana.

Algunos líderes africanos se sienten molestos por el hecho de que el Presidente Nkrumah se haya proclamado por sí y ante sí el portavoz de su continente. Pero cuando el líder de Ghana denunció apasionadamente el colonialismo y pidió hechos y no palabras de las potencias europeas en Africa, habló en un tono que el Occidente debe tomar en cuenta. La sinceridad del Occidente al apoyar a las Naciones Unidas en vez de la guerra fría en Africa será juzgada aquí no solamente por el Congo, sino por su actitud en lo relativo al papel de las Naciones Unidas en otras cuestiones africanas: Argelia, Africa Sudoccidental, "apartheid" sudafricano y pruebas nucleares francesas en el Sahara.

COALICION VASTA Y AMBICIOSA

No podemos comernos la torta y conservarla. Si el Occidente acepta y apoya a las Naciones Unidas, solamente donde parece ser un instrumento útil para mantener fuera a los rusos, daremos color a las acusaciones rusas de que ésta es una institución dominada por el Occidente. Contribuiremos a forjar contra nosotros esa vasta y ambiciosa coalición del comunismo y el mundo afroasiático, que hasta ahora no se ha pronunciado, dentro y fuera de las Naciones Unidas, lo que constituye la aspiración largo tiempo acariciada por el señor Khrushchev y su atrevida aventura aquí.

(De "THE OBSERVER", de Londres)

PINCELADAS.—

Terror

CUANDO se le planteó a Scotland Yard el problema de la delincuencia desenfrenada, del crimen burdo y absurdo, del atraco en día claro o en noche obscura, la solución fue una guerra a fondo contra el hampa, estuviera donde estuviera y fueran cuales fueran sus orígenes. Los resultados no se hicieron esperar. El delito disminuyó en porcentaje ostensible. Pero, ¿qué hacer en Chile contra esta ola de crímenes? ¿Qué hacer con los chacales, con los cogoteros, con el lanza, con el individuo que anda con el puñal, no debajo del poncho, sino que, en la mano, a la vista? ¿Es un remedio para tan tremendo mal la pena de muerte? Y aquí viene una cuestión que es vieja: nuestros códigos son blandos, los procesos son largos y engorrosos. Un homicida que logra una buena coartada, sale libre, luego de cumplir 5 años y un día. Total, una pena absurda para un crimen también absurdo. La sociedad queda satisfecha. ¡Y qué importan lágrimas de los deudos, qué importa que una familia completa quede en el desamparo! Y cuando ya la justicia acumula cargos por montones, la bala, el pelotón contra la bestia humana, que regó de sangre inocente un hogar, modesto, casi siempre.

Scotland Yard se dio a la tarea de refrenar el crimen, atrapando al criminal antes de que actuara. Aquí la policía sale en persecución del delincuente cuando éste se las ha arreglado para cometer las más crueles matanzas, cobardemente. Y sabemos dónde está el delincuente esperando el momento para repetir sus crímenes. Está fichado. Y si no está fichado es "piola". A éstos hay que buscarlos por instinto, por simples presunciones.

El asunto es serio.

La ola de crímenes que nos azota es como para que todos andemos con carne de gallina.

O. CABRERA LEYVA

Real Academia Española al día

Más voces

El diccionario recogerá por primera vez, oficialmente, algunas palabras que habían escapado a su atención, a pesar de que hacía ya tiempo que estaban en uso, lo que pone de relieve en qué grado el idioma es un instrumento vivo y sujeto a naturales cambios. Militaraña, primero, cuyo sentido exime de mayor explicación; mayéutica (arte de alumbrar el maestro en el discípulo nociones que éste poséia sin saberlo); ilustración (movimiento ideológico que culminó en el siglo XVIII y propugnaba la secularización de la cultura); laicado (condición y conjunto de los fieles que no son clérigos); igualatorio (asociación de médicos y clientes mediante una igualá); quitamiedos (listón o cuerda que, a manera de pasamanos, se coloca en andamios altos y en otros lugares para evitar el vértigo); armónica (pequeño instrumento de viento, en el que soplando o aspirando se producen los sonidos).

Estas voces podrán ahora usarse sin miedo a la policía del idioma castellano.

TEATRO:

"La Alondra"

En "La Alondra", Anouilh, como en otras obras de muchos dramaturgos antes de él, se vale de la historia de Juana de Arco. El autor francés utiliza el tema de la pequeña pastora para un mensaje de afirmación, de fe en el hombre y su destino; de la facultad del hombre de ser fiel a sí mismo y sostener su verdad hasta las últimas consecuencias. Más aún, de fe en que a largo plazo tales ideales vencerán.

En la primera y tal vez demasiado larga parte de la obra se narra la historia de Juana, agregándose solamente recursos teatrales a sucesos archiconocidos. Es en la segunda parte donde el pensamiento de Anouilh y su aporte personal al tema se manifiestan en toda su plenitud.

En materia de oficio teatral, Anouilh es brillante; juega con el tiempo y el espacio, pero sin que por eso su obra pierda en claridad; a la vez, su diálogo es brillante.

La realización de Ictus en el Teatro Antonio Varas estuvo en un nivel inferior a la obra. Sus méritos estuvieron más en algunos trabajos individuales, que en la labor de conjunto.

La debutante Magdalena Aguirre reveló condiciones en el difícil papel de Juana. Tiene buena voz y, sobre todo, se desempeñó con una sobria sinceridad, no carente de encanto. Enrique Heine (Beaudricourt), aunque un poco exagerado, realizó uno de los mejores trabajos de su carrera, y Aníbal Reyna (Carlos, el Delfín) creó un personaje de profundidad mayor que el resto del elenco, sugiriendo acertadamente la debilidad y el conflicto de su personaje. Jaime Celedón (Canónigo) también tuvo aciertos. Hipólito Villegas (Cauchón) y Julio Retamal (Inquisidor) dieron la obra gruesa de sus personajes.

Eduardo Naveda (Conde de Warwick) constituye capítulo aparte. Nos parece imposible que un actor de su experiencia cumpla una labor tan mala, sin una decisiva intervención del director. Amanerado más allá de lo imaginable, utilizó un misterioso acento que tenía tan poco de inglés como todo el resto del personaje.

La dirección de Etienne Frois fue débil; no supo darle la debida fluidez y fuerza a la pieza y, sobre todo, falló en la matización de los diálogos. Brindó el armado externo de la obra, pero sólo en escasos instantes supo imprimirle fuerza y emoción.

No debemos perder de vista que Frois, a pesar de su sincera pasión por el teatro, no tiene una trayectoria profesional en ese oficio. La propaganda desplegada alrededor de su persona tiende a hacer olvidar ese hecho.

La labor de Ictus de los últimos dos años ha comprobado que no se trata de un conjunto más que surge esporádicamente y luego desaparece. Su campaña revela que el grupo tiene buenos organizadores, con la perseverancia necesaria para vencer los obstáculos que inevitablemente surgen en una empresa como ésta. Sin embargo, la dificultad de las obras elegidas (anteriormente, este año, se dio "Asesinato en la Catedral", de T. S. Eliot) demuestra que Ictus aún no tiene una justa valoración de sus fuerzas y que tiende a tratar de saltar etapas.

H. EHRMANN

Panorama internacional

Las Naciones Unidas siguen creciendo.— Los neutralistas, inesperada y prometedora tercera potencia en el seno de la NU.— La coexistencia agresiva: Eisenhower y Khrushchev ante una difícil alternativa.— El próximo tribunal del mundo comunista.— Los Protocolos y el Acuerdo de Navegación

Mientras el número de miembros de las Naciones Unidas sigue aumentando —acaban de ingresar a ella los dos países de la fenecida Federación Mali: Senegal y Mali (ex Sudán), y se espera que muy pronto la recién independizada Nigeria pida su admisión—, se ha formado en el seno del organismo mundial una inesperada tercera potencia: los neutralistas.

Cuando el Premier ruso auspició la asistencia en masa de los líderes de los países comunistas a la Asamblea anual de la NU, no cupo duda de que su intención era la de contar con un fuerte respaldo en su política de conquista de las nuevas naciones africanas, y de coexistencia agresiva frente a Estados Unidos, y de afianzar, por este camino, su posición interna en Rusia y sus planteamientos ideológicos en la disputa con China comunista. Pero nunca se aplicó mejor el viejo dicho de que nadie sabe para quien trabaja, ya que la proyectada reunión de jerarcas rojos en Nueva York hizo acudir a la Asamblea de la NU a toda una constelación de Jefes de Estado que difícilmente habrían encontrado otra oportunidad o un mejor pretexto para reunirse. El cuerpo social internacional, amenazado constantemente de muerte por la querella por el poder entre sus opuestos colosos, ha creado, para su defensa, a este tercer "grande", el neutralista, cuya oportuna venida al escenario internacional puede ser decisivamente favorable para la solución de los problemas que preocupan a la humanidad.

Hasta ahora, el grupo de países neutralistas —aislados, subdesarrollados en su gran mayoría, carentes de verdadero poderío militar— parecía, por eso mismo, descartado de cualquier posibilidad de pesar en forma importante en las grandes decisiones internacionales. Pero el fortuito encuentro de los jefes neutralistas produjo la chispa inesperada: la conciencia surgida en ellos de que su fuerza proviene de lo que en apariencia constituye su debilidad: de los quinientos millones de hombres que los siguen y que claman por su derecho a una vida mejor. Los "cinco grandes" neutralistas han comprendido que ellos son el fiel de la balanza en esta lucha por el poder, en que ellos no participan, y han presentado a las Naciones Unidas una moción en la cual piden al Presidente norteamericano y al Premier ruso que "reanuden sus contactos", de modo... a "encontrar soluciones a los problemas pendientes..." Por proposición de Nehru, y tácita aprobación unánime de la Asamblea, el proyecto quedó incluido en el temario del actual período de sesiones. La reacción de los dos Grandes ha sido rápida y contraria a esta exigencia: ambos descartaron toda posibilidad de entrevista, a menos que se acepten sus respectivas condiciones. Pero, ¿podrán mantener esta posición? ¿Desoirán la voz de las Naciones Unidas si ésta llega a hablar en pleno?

Para el líder ruso la situación es grave, ya que sus teatrales y violentas actitudes durante el desarrollo de las sesiones permiten suponer que no son debidas a auténticos desbordes pasionales, sino que están destinadas a impresionar favorablemente a su doble frente interno, Rusia y China, atenuando el eco del fracaso profundo de su viaje a Nueva York.

Para Nikita Khrushchev el problema se acentúa por la perspectiva de enfrentar a China comunista ante un Tribunal Supremo, designado por el mundo comunista, e integrado por representantes de los principales países de ese mundo, y que, según fuentes autorizadas, deberá reunirse para juzgar la pugna ideológica surgida entre los rojos. En un reciente libro, Mao Tse-tung reafirma su creencia en la guerra inevitable y rechaza de plano los principales postulados del líder soviético, a saber: que la coexistencia es posible; que es preciso apoyar a todas las naciones nuevas, que serán así atraídas hacia la órbita soviética, contrariamente a la opinión de Mao, que sólo deben ser apoyados los gobiernos revolucionarios, porque con la burguesía es imposible transar, en ningún campo. Hasta el momento, y al parecer, Nikita llegará a este tribunal con las manos vacías de triunfos que apoyen sus tesis.

Para Eisenhower el dilema planteado es delicado, porque para resolverlo deberá tomar en cuenta la repercusión interior, en las elecciones tan próximas, de la actitud que adopte, y, por otro lado, el impacto que significaría en la autoridad, importancia y prestigio de las Naciones Unidas el hecho de que su principal sostenedor rehusara acatar su voluntad, si ésta se manifestara en forma clara. Y esto, en los mismos momentos en que Estados Unidos ha puesto todo su empeño en reforzar al organismo mundial, gravemente amenazado por el ataque soviético al Secretario General y por la sostenida campaña comunista para trasladar la sede de la NU fuera del territorio americano.

o—|O|—o

La opinión pública chilena ha estado pendiente, durante estos últimos días, de la controversia surgida alrededor de los Protocolos y Acuerdo de Navegación con la República Argentina. Tanto éste como aquéllos podrán adolecer de defectos que son inherentes a toda acción humana, pero, en sus líneas generales, mejoran la situación chilena respecto de los problemas planteados, desde que la República Argentina reconoce explícitamente nuestra soberanía sobre los canales e islas del archipiélago austral, y Chile, por su parte, reconoce determinadas necesidades de tránsito del vecino transandino, y le otorga un derecho de navegación perfectamente delimitado. De este modo, se resuelve un problema tan antiguo como enojoso.

La solución permite liberar esfuerzos que podrán, desprendidos de la preocupación de querellarse sobre fronteras o sobre canales, dedicarse a acciones constructivas interiores, destinadas a mejorar la situación de los habitantes de cada una de estas naciones que se titulan hermanas y que, con estos Tratados, acaban de dar al mundo una prueba más de lo que son en realidad.

AGLE

La TV "resucita" a Nixon y Kennedy

Por W. K. MAYO

(De los servicios exclusivos para LA NACION)

NUEVA YORK.— El fragor de la tormenta diplomática en las Naciones Unidas parecía haber eclipsado la campaña presidencial norteamericana. Merecían los honores de los titulares y de la primera plana de los diarios, Eisenhower, Khrushchev, Tito, Macmillan, Nehru, Nasser, Nkrumah..., mientras que Nixon y Kennedy quedaban prácticamente relegados a un segundo plano.

La meteórica espectacularidad de la Asamblea General de la ONU disminuía, aparentemente, la importancia de la batalla electoral que, desde hace unas semanas, está empeñada en el amplio frente de toda la nación.

Pero ha bastado un golpe mágico de televisión para que Kennedy y Nixon salieran de la sombra y adquirieran nacionalmente más importancia que la empingorotada grey diplomática que hace estruendo en las Naciones Unidas.

Después de todo, la tempestad diplomática internacional pasará, y Estados Unidos seguirá haciendo historia. A la larga, lo que decida Estados Unidos, el 8 de noviembre, quizá sea más importante, nacional e internacionalmente, que la batalla diplomática —¡demasiadas palabras!— que ahora se libra en las Naciones Unidas.

o—|O|—o

Hace unos meses, el Congreso norteamericano, dada la importancia de la televisión como medio de comunicación, decidió que los dos candidatos a la Presidencia podrían utilizar la televisión en una escala nacional, en igualdad de condiciones.

Elegidos por las respectivas Convenciones el candidato demócrata y el republicano, se concertaron varios torneos entre Nixon y Kennedy, sobre la base de que ambos candidatos se enfrentarían delante de las cámaras de la TV, discutiendo los problemas fundamentales alrededor de los cuales gira la lucha electoral.

La controversia televisada es el primer ensayo de esta clase que se lleva a cabo, y es probable que esté llamada a tener una gran repercusión, ya que la oratoria a la manera antigua está en decadencia. Se requiere una forma nueva de ponerse en contacto con un público que se cifra por millones.

Es muy distinto oír a un candidato haciendo su discurso-monólogo, a ver y escuchar a los dos contrincantes dialogar y polemizar, defendiendo o criticando sus puntos de vista respectivos.

o—|O|—o

En la primera representación de esta nueva modalidad, Kennedy y Nixon han entrado en la mayoría de los hogares norteamericanos, y ante sesenta millones de espectadores han expuesto sus programas, contrastándolos, en una controversia dirigida por un "tribunal" integrado por periodistas-locutores.

Momentáneamente, enmudecieron Khrushchev, Nehru, Macmillan, Tito, Nasser, Nkrumah y otros, y los que han hablado han sido Nixon y Kennedy, cuyas imágenes y voces se proyectaron a toda la nación.

o—|O|—o

Físicamente, Kennedy y Nixon se encontraban en Chicago; pero las cuatro empresas de televisión más importantes los llevaron a todo el país, desde el Atlántico al Pacífico. Así, estuvieron en mi casa, y los vi y escuché.

Cada candidato disponía inicialmente de cinco minutos para hacer la exposición general de sus ideas.

A continuación, cada uno pudo criticar lo expuesto por el otro. Siguió un período de preguntas hechas por el "tribunal". Y, finalmente, los contendientes dispusieron de unos minutos para resumir. En total, una hora.

Kennedy, que fue quien abrió el debate, es joven, alto, delgado, rubio, de ojos azules, bien parecido. Sus gestos son equilibrados y elegantes. Tiene una mirada viva, inteligente, y una sonrisa infantil. Es muy fotogénico.

Nixon es menos alto y más corpulento. Tiene nariz prominente y mejillas abultadas. Su semblante es el que corresponde a un actor "duro". Su mirada es fría, pero sagaz. Su voz es varonil y modula la pronunciación, subrayando las palabras que desea destacar.

Kennedy da la impresión de tener la cabeza llena de ideas, y como el tiempo de que dispone es limitado, habla de prisa y sin énfasis.

Nixon parece que dispone de menos ideas; pero las que tiene son básicas, firmes y resisten más o menos al ímpetu de la crítica.

Kennedy —que cursó Historia y Economía— parece un profesor que da una lección bien sabida. Expone con claridad, pero de prisa. Kennedy tiene prisa...

Nixon —que cursó Derecho— parece un abogado defensor dotado de grandes recursos. Más maduro y con más años que Kennedy, no tiene tanta prisa...

o—|O|—o

Este primer pugilato Kennedy-Nixon ha girado en torno a los problemas de política interna: producción, economía, cuestión agraria, salarios, escuelas, maestros, hospitales, obras públicas, viviendas, seguro social...

Dadas las condiciones en que se plantea la campaña electoral, la ofensiva, naturalmente, corresponde al candidato demócrata. Kennedy atacó desde el comienzo con gran energía. Nixon paró los golpes, con firmeza, aunque retrocediendo un poco a veces.

La línea que distingue a los dos candidatos es el ritmo:

Kennedy, teniendo en cuenta el impacto ruso, desea que Estados Unidos marche rápidamente en todos los órdenes.

Nixon, que no siente el latigazo del apremio, parece hacerse suya la máxima de Augusto: apresurarse lentamente.

Seguirán otros tres debates. — (ALA)

Británicos en América Latina

Una de las obras clásicas acerca de México es "La Vida en México", de F. Calderón de la Barca. Esta jovencita escocesa, cuyo nombre de soltera era Fanny Erskine Inglis, cuando maestra de escuela en Boston, se casó con un joven español, diplomático en 1838, que llegó a ser el primer Embajador de España en los Estados Unidos de México. La señora Fanny Inglis de Calderón de la Barca pasó unos dos años encantados en México y escribió extensamente a sus amigos acerca de su vida llena de alegres incidentes.

Al morir su marido, Fanny se retiró a un convento, donde fue llamada a palacio para ser la institutriz de la Infanta Isabel. Más tarde fue nombrada dama de compañía de la Infanta, con el título de Marquesa, conferido por el Rey Alfonso XII.

Hoy, a las 19.45, hora chilena, por las ondas de 25.47 y 19.85 metros, y a las 21.45 horas, por las ondas de 31.25 y 25.53 metros, el Servicio Latinoamericano de la BBC transmitirá un bosquejo de la vida de esta escocesita, que se graduó de maestra de escuela a Marquesa.

AREA DE LIBRE COMERCIO ESTUDIARAN EN CONJUNTO CHILENOS Y ARGENTINOS

Hoy llega delegación de empresarios de la vecina República, invitados por Fomento Fabril, para abordar estos problemas.

Hoy a las 15 horas llega la delegación de empresarios argentinos que encabeza José A. Blanco, presidente de la Unión Industrial del vecino país, accediendo a una invitación especial fórmulada por la Sociedad de Fomento Fabril, con el propósito de crear vínculos y estrechar contactos entre industriales y hombres de empresa de ambos países e intercambiar conocimientos que sirvan para orientar la política a seguir en relación con el Area de Libre Comercio.

La delegación visitante permanecerá en el país hasta el sábado 8 de octubre, desarrollando un intenso programa de actividades que contempla la visita a industrias, sesiones de estudios y reuniones de carácter social. La Sociedad de Fomento Fabril se hará representar en esta oportunidad, por su Mesa Directiva y Comité Ejecutivo en pleno, bajo la presidencia del titular, Eugenio Heiremans D.

Para las sesiones de estudio se han designado comisiones de especialidades industriales, las cuales abordarán los problemas específicos de cada una de ellas.

Habrá una sesión final a la que asistirán los presidentes de las comisiones de especialidades y que tendrá por objeto redactar la Conclusión Oficial de esta visita.

Las comisiones chilenas estarán integradas por industriales representantes de las diversas especialidades y serán presididas por los siguientes señores:

GRUPO 1: Industria pesada, señor Armando Nieto, Presidente ASIMET.

GRUPO 2: Industria del Calzado, Sr. Joaquín Sabaté, presidente Asoc. Ind. Calzado.

GRUPO 3: Ind. Textil y otros, Sr. Francisco Bassignan, presidente Asoc. Fabricantes Hilados de Lana.

GRUPO 4: Ind. Plásticas, Químicas y Farmacéuticas, Sr. Marcos Aviñó, presidente Asoc. Ind. Plásticas.

GRUPO 5: Ind. Papelera y Celulosa, Sr. Ernesto Ayala, gerente general, Cía. Manuf. Papeles y Cartones.

GRUPO 6: Ind. Alimenticias, Sr. Sergio Vergara, gerente ASPACO.

Todos los industriales chilenos tendrán la oportunidad de alternar con los distinguidos visitantes durante el almuerzo que ofrece la industria chilena a la delegación argentina en el Club de la Unión, el día jueves 6 del presente.

Las adhesiones se reciben en la caja del club hasta el día miércoles 5 a las 12 horas.

NOMINA DE LOS VISITANTES

Integran la delegación argentina, además del señor Blanco, destacados personeros de la producción fabril argentina, cuya nómina es la siguiente:

Sr. Raúl D. Verzini, presidente Corporación Cementera Argentina S. A.

Sr. Roberto Petracca, presidente Petracca e Hijos S. A. Miembro Cámara Argentina Vidrios Planos.

Sr. Carlos Piñol, presidente Federación de Ind. Textiles Argentina FITA.

Sr. Oscar de Miguel, ex presidente Cámara de la Industria del Calzado.

Sr. Antonio Cardalda, presidente de la Cámara Gremial de Ind. Químicas.

Sr. Julio J. E. Ferloni, presidente de la Cámara de Fabricantes de Productos Químicos y Farmacéuticos.

Sr. Néstor Itoiz, director de Industrias Petroquímicas Argentinas Koppers S. A.

Sr. Eduardo Marchegiani, presidente de Papelera Marchegiani S. R. L.

Sr. Jorge Santos, vicepresidente SIAM DI TELLA S. A.

Sr. Jorge Risolo, presidente Federación Licorista Argentina.

Sr. Ingeniero Enrique A. Scotto, subgerente producción de Celulosa Argentina.

Sr. Manuel Selasco, presidente de la Cámara de la Industria del Calzado.

Sr. Alejandro Padilla, gerente comercial de "Alejandro Padilla Ltda.".

PARTEN INDUSTRIALES QUIMICOS.— Luego de concretar los acuerdos sobre licencia de fabricación de nuevas especialidades farmacéuticas, partieron de Chile los representantes de Imperial Chemical Industries (ICI), que vinieron a celebrar conversaciones al respecto con los ejecutivos de Laboratorios Lepetit S. A. Chile. EN EL GRABADO, poco antes de la partida de Los Cerrillos, aparecen, de izquierda a derecha, Dr. Guilio Vallerini, Director Médico de Lepetit; J. A. E. White, Gerente Adjunto del Departamento de Ventas para Ultramar de ICI; Dr. Osvaldo Carcamo, Gerente en Chile de Lepetit, y T. A. Hudson, experto de la División Farmacéutica de ICI.

Proseguirán conversaciones directas en el conflicto de trabajadores de Chuquicamata

Hoy regresarán a la capital los dirigentes de los sindicatos de la Chile Exploration Company, para proseguir las conversaciones directas tendientes a obtener una solución al conflicto de los 6.500 trabajadores del mineral de cobre de Chuquicamata.

Telefónicamente supo anoche LA NACION que los empleados y obreros que esta compañía tiene en Tocopilla aceptaron, por mayoría, el reajuste propuesto de un 25 por ciento. En cambio, en Chuquicamata, donde labora el grueso de estos trabajadores, esa fórmula fue rechazada.

Los acuerdos señalados fueron adoptados en concentraciones simultáneas realizadas ayer, entre las 19 y 23 horas.

Posición del Perú frente al tratado limítrofe con Ecuador

El Encargado de Negocios del Perú en Santiago, Alberto Wagner de Reyna, ha dado difusión a dos documentos emanados de la Cancillería de Lima por los cuales se rechaza la posición ecuatoriana sobre los protocolos limítrofes suscritos entre ambos países, en 1942, y conocidos como Tratado de Río de Janeiro.

Los documentos, que contienen antecedentes políticos y técnicos del problema, detallan la doctrina peruana al señalar que el desconocimiento del Ecuador a dichos protocolos, constituye "el remate de un largo proceso de diez años en cuyo curso el Gobierno ecuatoriano ha eludido con pretextos varios, pero siempre nimios y falaces, la final ejecución del Tratado en el corto espacio de 78 kilómetros que falta por demarcar". Se expresa, igualmente, que no es aceptable la denuncia unilateral de un convenio, ni lo que califica de "pretensiones revisionistas" de Ecuador, y agrega:

"Ha dicho el Presidente Velasco que el Protocolo de Río mutiló a su país. Para destruir un aserto tan caprichoso basta oponerle este hecho indiscutible: el Ecuador jamás ha poseído los territorios de Maynas y Canelos que hasta 1942 se empeñó en disputarle al Perú, y que todavía codicia no obstante haber estampado su firma en el Protocolo de Límites, con el cual ambas partes pusieron término definitivo a la cuestión."

Asimismo, los documentos de la Cancillería de Lima rechazan la calidad de "amazónico" que aduce Ecuador y precisa: "Esos territorios han sido siempre peruanos, por los títulos coloniales y el principio del "uti possidetis jure", de 1810, reconocidos en el Derecho Americano como base para la delimitación de fronteras entre los Estados sucesores del antiguo imperio español". Dichos títulos, se añade, fueron reconocidos a Perú por el Gobierno de Brasil, en 1851, y a fines del siglo pasado por el arbitraje del Rey de España, que Quito rechazó.

Los documentos predicen que Ecuador planteará el problema en la próxima Conferencia Interamericana, anunciada para efectuarse en Quito, en marzo de 1961, y señalan: "Desde luego, el Perú no asistirá a la Conferencia en circunstancias incompatibles con sus derechos y su decoro". Finalmente, se expresa que Perú no tuvo, en 1941, propósitos de agresión contra Ecuador "por la sencilla razón que no aspiraba a nada que no poseyera de hecho y de derecho" y se declara textualmente:

"El Perú está seguro que los gobiernos amigos apreciarán en toda su gravedad las recientes declaraciones del Presidente del Ecuador y de su Ministro de Relaciones Exteriores y sopesarán el serio peligro que revista para la paz del continente y para el orden jurídico interamericano, el que cada Gobierno pueda, a su antojo, no sólo dejar de cumplir un Tratado vigente, sino "denunciarlo", unilateralmente, en el momento que lo estime útil a sus intereses."

Con inauguración de museo se celebra hoy Día de Odontología

La inauguración del Museo Odontológico y una velada solemne en el Salón de Honor de la Universidad de Chile, constituyen los dos actos principales con que los dentistas chilenos celebran el "Día de la Odontología Latinoamericana". La fecha, fue instituida en el Segundo Congreso Panamericano Dental, realizado en Buenos Aires en 1925.

El programa elaborado con tal motivo por el Consejo Regional de Santiago del Colegio de Dentistas de Chile, se inició el sábado con un foro sobre salud dental, realizado por la Federación de Dentistas del Servicio Nacional de Salud.

Hoy, a las 9 horas, se dictarán charlas de divulgación, se exhibirán películas alusivas y se repartirán cepillos y dentífricos en diferentes escuelas primarias.

Con una ofrenda floral, colocada ante su busto, en la Escuela Dental de la Universidad de Chile, a las 10 horas, los dentistas rendirán homenaje a la memoria del Dr. Germán Valenzuela Basterrica. Se pronunciarán discursos, recordando su labor de formación de los primeros dentistas titulados entre 1895 y 1898.

A las 11 horas, se inaugurará el Museo Odontológico, en Avenida José Pedro Alessandri (Macul) 1185. El Dr. Victorino Alonso Hernida, iniciador del Museo, al donar gran cantidad de piezas, hará uso de la palabra para destacar la trascendencia de este establecimiento.

La velada solemne se realizará a las 19.30 horas, con discursos del presidente del Consejo General del Colegio de Dentistas de Chile, Dr. Angel Tosso; del presidente del Consejo Regional, Dr. Heriberto Bernhardt y del presidente de los actos conmemorativos, Dr. Manuel Ansaldo.

Actuarán el cellista Jorge Román Valenzuela y los pianistas Olivia Concha e Iván Núñez.

En la ceremonia se hará la recepción de los dentistas titulados en el curso del año y a los siguientes profesionales que han cumplido 40 y 50 años de ejercicio, se les entregarán distinciones:

40 años: Ubaldo Alvarez P., Juan Bauerle M., Víctor Becerra G., Raúl Bianchi P., Germán Binder G., Alberto Busschots B., Humberto Candia N., Ester Contreras R., Carolina Fortuño M., Eugenia González N., Delia Grellet P., Héctor Montero M., Manuel E. Moreno L., Aurora Madrid J., Carlos Magofke L., Onofre Muñoz C., Laura Miranda S., Víctor Piña R., Alfredo Reveco L., Ana Tietz M., Humberto Urzúa G., Guillermo Valenzuela F., Berta Varela, Luis H. Varela V., y Alberto Vargas O. **50 años:** Luis de la Carrera S., Francisco Javier Labbé Vidal, Luis Lagos Z., Alfonso Leng H., y Oscar Silva L.

Pastor evangélico viene a dirigir retiro espiritual

Para dirigir un retiro espiritual al estilo de la India —"Ashram"— y dictar conferencias llegará a mediados de mes a Santiago el predicador evangelista doctor Stanley Jones.

El pastor evangélico ha estado antes en Chile pero su residencia, durante más de 40 años, es India y Oriente en general, donde cumple su misión.

CASO DEL SAN CRISTOBAL:

Piedras con manchas de sangre recogió la policía en el cerro

Una de las patrullas de la Brigada de Homicidios practicó en la tarde de ayer un minucioso examen al sitio en donde Carmen Reyes Yáñez, auxiliar enfermera del Hospital Militar, encontró la muerte cuando estaba con su amigo, el soldado de la FACH, Luis Valerio Aravena, en el faldeo oriente del cerro San Cristóbal, a unos 250 metros de la cima.

El lugar fue recorrido palmo a palmo en un radio cuya periferia abarcó unos 300 metros. Se recogieron piedras, tierra y arbustos, todo lo cual será entregado en la mañana de hoy al Laboratorio de Policía Técnica, para que, previo examen, ese organismo emita un informe. Una de las piedras presentaría señales de haber sido empleada en golpear, porque registraba ostensibles salpicaduras de sangre. En todo caso, el estudio hematológico de la especie dirá la última palabra. Los arbustos —ramas— presentaban restos de hilados, por roce de vestimentas. La revisión al microscopio dirá la procedencia de esos rastros.

En la redada que realizó Investigaciones en la madrugada de ayer, se detuvo a varios jóvenes "coléricos" que viven en las poblaciones ubicadas en los alrededores del San Cristóbal, sector sur-oriente de la capital. Sus antecedentes y sus pasos son investigados por los hombres que comanda el Comisario Hernán Romero Espinoza.

Sin embargo, se aseveró en círculos de la Brigada de Homicidios, que ninguno de esos "coléricos" estaría mezclado en el crimen de la auxiliar enfermera.

Síntesis POLICIAL

MADRE E HIJO ATROPELLADOS.— Dos mujeres y una guagua de un mes resultaron gravemente heridas ayer en la mañana al ser embestidas por una camioneta. Yolanda Rojas Segovia, su hijo de un mes y una hermana llamada Elena fueron las víctimas y quedaron internadas en el Hospital Regional de La Serena. El accidente ocurrió en el camino de San Lorenzo a Charañal Alto y el conductor, Asmin del Solar, fue detenido.

— O —

GRAVE INCIDENTE EN UN BUS.— Cerca de la medianoche de ayer, cuando el bus 2237 de la ETCE pasaba frente a la Estación Mapocho, se produjo un incidente entre dos pasajeros. Uno de ellos, Esteban Guevara Guzmán, a raíz de una discusión con un desconocido, éste le golpeó en el cráneo con la empuñadura de una pistola. A causa de esta maniobra, el arma se disparó y fue a herir a Leontina Albornoz Reyes, que viajaba sentada cerca de los que discutían. Al sentir el disparo, el chofer del bus, Luis Albano González, detuvo la marcha con el fin de llamar a la policía, pero el desconocido se dio a la fuga. Leontina Reyes quedó internada grave en la Posta Central.

— O —

AHOGADOS.— Dos menores resultaron muertos al sufrir accidentes mientras se bañaban, ayer. El primero de los accidentes tuvo lugar en la Laguna de Pudahuel, y la víctima resultó ser Eduardo López Flores, de 17 años. El segundo, sucedió en la playa de Quintero, en donde el estudiante Adolfo Venegas Galaz, de 19 años, con domicilio en Santiago, Lira 170, cayó desde un roquerío al mar mientras practicaba la pesca. El cadáver de López fue rescatado, no así el de Venegas.

"Las Orientales" película diferente
El amor en países exóticos

Desfile de bellas mujeres en temas pasionales

Select Films presenta desde mañana en los teatros Windsor e Imperio y con censura mayores de 18 años, la producción sentimental italiana "LAS ORIENTALES". Bellas mujeres de exóticos países en un desfile impresionante.

PARA FINANCIAR LA RECONSTRUCCION:

LAS NUEVAS EXIGENCIAS TRIBUTARIAS AFECTAN A TODOS LOS SECTORES DEL PAIS

● La imposición adicional del uno por ciento, sobre las remuneraciones imponibles, será depositada en favor de los propios obreros y empleados por la CORVI en sus cuentas de ahorro para la vivienda.— ● A las Compañías del Cobre de la Gran Minería se les exige un préstamo forzoso de hasta veinte por ciento de sus utilidades durante cinco años, rescatables con inversiones.— ● Nómina de las nuevas tasas de tributos.

(Por RUBEN CORVALAN V.)

Si bien es cierto que el valor de reposición de los bienes materiales destruidos por los sismos de mayo en el sur, no sobrepasa los 500 millones de escudos, no lo es menos que el desarrollo del programa de reconstrucción deberá tener un costo mucho más elevado.

A nuestro juicio, por dos razones: 1) porque no se trata de reponer lo destruido, en la misma forma en que existía antes de los terremotos, sino en muchas mejores condiciones que antes; y, 2) porque simultáneamente con las tareas de la reconstrucción misma, será necesario promover un vasto plan de desarrollo económico, si no se desea estabilizar la pobreza y la miseria en la región sur, sino darle un impulso dinámico que promueva una mayor actividad productiva y que, consecuencialmente se traduzca en una elevación substancial de los niveles de vida en esa misma zona.

Esa es, cabalmente, la doble meta que persigue alcanzar el Gobierno en el Sur.

Como eso supone la movilización de cuantiosos recursos financieros —en un momento crítico para la hacienda pública—, lo lógico es que la ley que se dicte con el objeto de hacer frente a ese problema, arbitre disponibilidades suficientes como para encarar con éxito el desarrollo de un programa de esa naturaleza.

Después de mesurado estudio, el Gobierno llegó a esta conclusión: que se requerían —para alcanzar ese objetivo— no menos de 276 millones de escudos y 500 millones de dólares, los que deberían invertirse a lo largo de un quinquenio, desde 1960 a 1964 inclusive.

Los dólares, como es obvio, sólo podrían encontrarse en el exterior, salvo el préstamo forzoso que se exige a las empresas de la gran minería del cobre; pero los escudos, deberían salir del país, y no de una emisión del Banco Central —como habría ocurrido probablemente en otras épocas de menor recato frente a los expedientes financieros—, sino del sistema tributario mismo.

Esta fue la filosofía del proyecto primitivo que fue al Congreso, y ésta es la que inspira hoy los votos del Jefe del Estado al proyecto despachado por el Congreso, en el que esos recursos internos fueron cercenados y reducidos apenas a 90 millones: reconstruir y fomentar el desarrollo de las actividades productivas, pero... sin inflación.

Las disposiciones que reseñamos a continuación, y que inciden en el Título III, del proyecto, tienden a alcanzar ese objetivo de proporcionar al Gobierno los recursos, en moneda nacional, que éste necesita para emprender con éxito las tareas de la reconstrucción.

Con ese objeto se aumentan algunas tasas de impuestos, se establecen tasas adicionales de carácter transitorio, se eliminan algunas franquicias tributarias o se establecen otras para estimular la producción, o se buscan préstamos forzosos como los que recaen sobre las empresas del cobre de la gran minería o los empleados y obreros del país, a través de una imposición adicional que se destina a la construcción de viviendas económicas.

He aquí una breve síntesis de las principales disposiciones tributarias del proyecto, tal como ellas quedarían si se aprobaran los vetos:

- Se eleva la tasa del impuesto a las compraventas a los artículos suntuarios, de un 10 o/o a un 15 o/o, con excepción de los artículos de tocador, que continuarían quedando afectos a la tasa del 10 o/o;
- Las transferencias que se realizan en restaurantes, bares, tabernas, cantinas, clubes sociales y ramos similares de primera clase, boites, cabaretis y quintas de recreo, continuarían pagando la tasa del 10 o/o. El Ejecutivo vetó su aumento a un 20 o/o;
- Las primeras ventas de bebidas analcohólicas, aguas minerales y mineralizadas, pagarán una tasa del 15 o/o. Sólo en las segundas y sucesivas ventas se pagarán los nuevos recargos;
- Se incluyen dentro de los suntuarios, los juguetes mecánicos, tanto de fabricación nacional como extranjera. Pagarán, en consecuencia, un impuesto del 15 o/o;
- Entre los artículos que están exentos del pago de impuesto a las compraventas, se agrega a la nómina actual, las lentejas;
- Se eleva el valor de la patente municipal de los vehículos, según una nueva escala que va desde E° 10 para los automóviles y station wagon, cuyo precio de lista en las casas importadoras sea de hasta E° 2.000, hasta E° 150 para aquellos cuyos precios sean superiores a E° 15.000. Los nuevos valores de la patente comenzarán a regir desde el 1.o de enero de 1961, para los efectos de su pago a las Municipalidades, pero a contar del 1.o de enero de este año, para el tributo a beneficio fiscal que establece la ley, y que corresponde exactamente al valor de la patente;
- Las camionetas y furgones pagarán un impuesto, a beneficio fiscal, que será de E° 5 para los modelos anteriores a 1946 y que se recargará en un 20 o/o por cada año posterior, hasta enterar un máximo de E° 25. Las camionetas rancheras pagarán duplicado este impuesto;
- La diferencia entre el impuesto que establece la ley y el impuesto en actual vigencia debe pagarse dentro de 60 días después de entrar en vigencia esta disposición. El atraso en el pago se sanciona con un recargo adicional del 30 o/o;
- La transformación de camionetas o de chassis con o sin cabinas, importadas, en camionetas de doble cabina, pagará un impuesto de E° 250, si en su país de origen el precio de lista oficial es superior a US$ 1.500 y de E° 100 si ese precio es inferior. Si la transformación es en automóvil o station wagon se pagará duplicado el impuesto;
- Se aumentan en un 100 o/o los impuestos que establece la Ley 5172 a los espectáculos públicos, diversiones y carreras. Los cinematógrafos quedan incluidos dentro de este recargo. Los espectáculos actualmente exentos, pagarán una tasa única de un 10 o/o, de exclusivo beneficio fiscal, sin perjuicio de las liberaciones que en uso de sus atribuciones específicas pueda acordar la Dirección de Impuestos Internos. El veto suprimió diversas otras exenciones en favor de los circos y otros espectáculos;
- Se libera de ese recargo a los partidos de fútbol del Mundial de 1962;
- La tasa del impuesto que grava a los alcoholes y bebidas alcohólicas, en su fuente, se eleva del 15 o/o al 20 o/o;
- Durante 5 años, a contar del 1.o de enero de 1961, se establecen los siguientes recargos de impuestos:

1) El impuesto de bienes raíces se cobrará con una sobretasa del 5 por mil, sobre el avalúo, sin ninguna excepción. El propietario liberaba a los propietarios de predios con un avalúo inferior a E° 2.000, pero el veto suprimió esa exención;

2) Los impuestos de las categorías tercera y cuarta de la Ley de Rentas, que afecta a los beneficios de la industria y el comercio, y de las explotaciones mineras y metalúrgicas, se cobrarán con una tasa adicional del 5 o/o sobre la renta imponible. El veto eliminó también una exención en favor de los empresarios, cuyo capital fuera de E° 5.000 o menos, porque eso habría significado una reducción de los tributos, del orden de E° 1.174.000 al año; y,

3) Los contribuyentes de la 6a. categoría (profesionales y otras ocupaciones lucrativas) pagarán una tasa adicional del 3 o/o sobre su renta imponible.

- Se establecen los siguientes recargos inmediatos de impuestos, es decir, para regir durante el año actual:

1.o) Los impuestos de tercera y cuarta categorías y el adicional se cancelarán con un recargo de un 20%, de exclusivo beneficio fiscal, que se cobrará en el mes de octubre, junto con la tercera cuota;

2.o) El global complementario se recargará en un 10% y en un 20% en el caso del impuesto a que se refiere el artículo 6.o de la Ley de Rentas, inciso sexto, y

3.o) Las contribuciones de bienes raíces se pagarán con un recargo del 23%, de exclusivo beneficio fiscal, pero se faculta al Presidente de la República para excluir de ese gravamen a las comunas que él determine, dentro de la zona damnificada;

- Durante 5 años, a contar de enero próximo, quedan exentos de todo impuesto fiscal los predios de la zona devastada cuyo avalúo sea inferior a un tercio del sueldo vital anual de Santiago, siempre que su propietario no sea dueño de otra u otras propiedades cuyos avalúos en conjunto excedan de esa cantidad;
- El Ministerio de Economía podrá autorizar, por decreto fundado, la amortización, dentro de los dos primeros años, de hasta el 50% del valor de las maquinarias y equipos industriales, agrícolas o mineros, adquiridos o que se adquieran dentro del plazo de cinco años, a contar del 21 de mayo pasado, por empresas que hayan sido afectadas por los sismos;
- Por la vía del veto se rechazó una disposición que otorgaba igual tipo de amortización a las nuevas industrias que se instalen en la zona y que tengan por objeto elaborar materia prima que se introduzca en la región, porque ese trato discriminatorio afectaría a las restantes industrias del país y crearía condiciones de desigualdad para competir en el mercado;
- Las empresas de la Gran Minería del Cobre suscribirán, como parte de los empréstitos que el proyecto faculta para contratar al Jefe del Estado, una cantidad anual equivalente al 20% de las utilidades líquidas, durante cada uno de los 5 años siguientes a la vigencia de la ley —sin ganar intereses y con amortización a cinco años, a contar de 1966—; pero podrán imputar y deducir de ese 20% las inversiones que efectúen en el país y que tengan por objeto aumentar la capacidad instalada de producción de cobre o de refinería del metal, teniéndose por cumplida la obligación en la cantidad y proporciones que correspondan a dichas inversiones;
- Las mismas empresas restituirán al Fisco chileno, dentro del plazo de 90 días a contar de la promulgación de la ley, los beneficios extraordinarios que hayan podido recibir por la modificación de la tasa de cambio decretada en diciembre de 1959 según liquidación que deberá practicar el Departamento del Cobre, el que elevará al Senado los antecedentes que haya tenido en vista para fundar sus cálculos al respecto;
- Se establece, por el plazo de tres años a contar del mes siguiente a la promulgación de la ley, una imposición adicional de un 1% sobre las remuneraciones imponibles de empleados y obreros, tanto del sector público como privado, la que será de cargo, por partes iguales, de empleadores y empleados y de patrones y obreros, y
- Las cantidades indicadas serán percibidas por las respectivas Cajas de Previsión y entregadas a la CORVI, pero serán de propiedad de los respectivos obreros y empleados. La CORVI las depositará, a nombre de cada obrero y empleado, dentro del semestre siguiente a la fecha en que el interesado cumpla con los siguientes requisitos: a) acreditar ser poseedor de una Cuenta de Ahorro para la Vivienda, y b) manifestar su voluntad de que las sumas descontadas le sean abonadas en "su" cuenta de ahorro. Quienes no hagan uso de ese derecho podrán solicitar de la CORVI la devolución de sus imposiciones dentro del plazo de un año, a contar de marzo de 1966. Después de esa fecha perderán su derecho al reintegro y los fondos quedarán definitivamente para la CORVI.

Estas son las principales disposiciones tributarias.

Hay numerosas otras que modifican a la Ley de Rentas, y que afectan a los contribuyentes de las categorías segunda, tercera, cuarta, global complementario, especialmente en lo que se relaciona con la fijación de la renta imponible, pero su enunciación nos tomaría tanto o más espacio del que ya hemos utilizado para hacer esta reseña, de modo que prescindiremos de ellas. Por igual razón no hemos señalado, sino excepcionalmente, las franquicias y facilidades tributarias que acuerda el proyecto para los contribuyentes de la zona damnificada.

OPTICA PINCUS
MONEDA 1037
FONO 88244 SANTIAGO
Optico Diplomad. en Chile y Europa

REMATES
Semana comprendida entre el 2 y el 9 de octubre de 1960
Préstamos concedidos en enero de 1960, con vencimiento en julio de 1960.
MIERCOLES 5:
ROPA — EN LA SUCURSAL N.o 3, AV. MATUCANA 33-35. Sucursal N.o 3, N.os 840783 — 853.618
Préstamos concedidos en febrero de 1960, con vencimiento en agosto de 1960:
JUEVES 6:
ALHAJAS, OBJETOS, PIELES — EN LA OFICINA MATRIZ, SAN PABLO N.o 1130. Oficina Matriz N.os 413.322 — 421.297. Oficina Matriz N.os 253.785 — 257.739. Oficina Matriz N.os 4.823 — 4.831.
VIERNES 7:
ALHAJAS, OBJETOS, ALHAJAS, OBJETOS, PIELES — EN LA SUCURSAL N.o 2, AV. VICUÑA MACKENNA 200. Sucursal N.o 1, N.os 78.650. — 79.490. Sucursal N.o 1, N.os 56.187 — 58.009. Sucursal N.o 2, N.os 261.174 — 266.587. Sucursal N.o 2, N.os 220.907 — 224.874. Sucursal N.o 2, N.os 3.936 — 3.948.
EXHIBICIONES: El día anterior al remate.
RENOVACIONES: Sólo se admiten hasta el día anterior a la exhibición.
PAGO AL CONTADO — ENTREGA INMEDIATA
CAJA DE CREDITO POPULAR

CORPORACION DE LA VIVIENDA
PROPUESTAS PUBLICAS
PROVISION DE HERRAMIENTAS PARA LA POBLACION "CLARA ESTRELLA", AUTOCONSTRUCCION
Se solicitan propuestas públicas para la provisión de herramientas destinadas a la Población "Clara Estrella", Autoconstrucción.
Bases y antecedentes pueden solicitarse en la Sección Industrias, Materiales y Reparaciones, calle Arturo Prat 48, 4.o piso, Santiago, de lunes a viernes, de 15 a 17 horas. La apertura de estas propuestas se efectuará el 13 de octubre del año en curso, a las 15 horas en la Sección ya citada.
Vicepresidente Ejecutivo

VASOS DE PAPEL
Señor heladero, antes de comprar sus vasos para la presente temporada, consulte nuestros precios y calidad sin competencia.
"FOCA"
Lord Cochrane 1278
Fono 53604
(Solicite nuestros vendedores).

FABRICA DE MUEBLES
LA ESPLENDIDA
ALBERTO BOLOMEY PAREDES
Con sus 20 años de profesión sabe lo que es un mueble bien terminado, lo que le permite ofrecer a su distinguida clientela, los más finos comedores, dormitorios, enchapados, barnizados al duco; en estilos franceses y Sheraton.
VENTAS POR MAYOR Y MENOR
Coquimbo 1459 — Fono 62258
SANTIAGO

Nuevo reglamento para préstamos hipotecarios aprobó el Banco del Estado

Un nuevo reglamento aprobó el Banco del Estado para préstamos hipotecarios destinados a terminación y ampliación de viviendas, estableciendo las condiciones en que se realizarán estas operaciones.

Este nuevo reglamento se aplicará a viviendas urbanas, semiurbanas y agrícolas y el monto máximo por operación será de dos millones de pesos, no pudiendo ser superior al 50 por ciento del valor de la tasación del inmueble respectivo.

Entre los requisitos para el otorgamiento de esta clase de créditos, se establece una antiguedad mínima de cinco años como imponente de ahorro, disposición que obedece al propósito de premiar la perseverancia y espíritu de previsión de los titulares de cuentas.

Por la misma razón, se determina que el promedio de los saldos no debe ser inferior a 500 escudos en los últimos 24 meses contados desde la fecha de presentación de la solicitud.

Considerando el Banco, finalmente, que los depositantes ejercen las más diversas clases de actividades, ha dispuesto que, tratándose de propiedades agrícolas, industriales o comerciales, las obras podrán realizarse en casas patronales, de empleados o inquilinos, o bien consistir en galpones e instalaciones inmuebles.

En buenas cuentas, el reglamento que se da a conocer contribuirá decididamente a aumentar la participación de los imponentes de ahorro en las operaciones crediticias de dicha Institución.

El viernes 19 de agosto último, el niño de 11 años, **Mario Toro Asín, que vive en Santa Alicia 3140 —Conchalí—, fue enviado a comprar por su madre, a un almacen cercano, a las 9.30 horas. Desde ese instante no se tienen noticias de él. Mi niño viste pecos bill negro, chomba de lana verde, zapatos café, pelo negro, tez morena, delgado. Cualquier información sobre su paradero puede avisarse al domicilio ya señalado.**

CELEBRAN DIA DEL HOSPITAL

● Actos deportivos y culturales. ● Facilidades para visitar enfermos

Con programas culturales y facilidades para que instituciones y personas que lo deseen visiten los enfermos, se celebrará hoy, en todos los establecimientos del Servicio Nacional de Salud el "Día del Hospital".

Las autoridades de la institución, encabezadas por el Director General, Dr. Gustavo Fricke, visitarán los distintos hospitales de Santiago. Además, los personales de ellos celebrarán competencias deportivas internas o con otros establecimientos.

En el Hospital San Juan de Dios se inaugurará, a las 9 horas, la exposición gráfica sobre la labor asistencial realizada entre una población de 395.678 personas, que corresponde a su área de acción. Luego, actuarán los Coros de las Escuelas Normal Nº 1 de Niñas y "Abelardo Núñez", y se obsequiarán útiles de aseo a los enfermos. Además, se exhibirán películas educativas.

El Hospital San José, por su parte, iniciará la ceremonia con el izamiento de la bandera, a las 9 horas. Seguirá un programa artístico preparado por los enfermos.

Totalmente dedicado al entretenimiento de los enfermos es el programa elaborado por la dirección del Hospital Psiquiátrico. De 9 a 12 horas, una banda del Ejército recorrerá las distintas secciones del establecimiento; y de 10 a 12, se repartirán frutas y golosinas. Además, en los patios se efectuará el acto en que actuarán el conjunto folklórico Cuncumén y el Coro de Puente Alto, ambos por colaboración del Instituto de Extensión Musical, el Dúo Los Caporales, el humorista Gabriel Araya, personal del Circo Cheriff y por atención de la Sociedad Pro-Alienados, el conjunto de guitarras de Teresa Vergara, Marina Cox, Lucía Navarro e Inés Zañartu. Además, pronunciará un discurso Fresia Toro.

29662

Fue favorecido con el premio mayor de la Lotería de Concepción

En el sorteo de la Lotería de Concepción que se efectuó ayer, resultó favorecido con el premio mayor de 120 mil escudos, el número 29662, vendido en Santiago.

El segundo premio de 30 mil escudos, correspondió al número 09184, vendido en Arica.

Con un mil escudos los siguientes números vendidos en Santiago: 12157, 15493, 24354, 28466; el 32138, vendido en Valdivia, y el 38383, vendido en Arica.

Con 500 escudos, los números: 36887, 08730, 09247, 35994, 37589, 45376.

Con 200 escudos, los números: 32742, 13948, 17803, 26790, 08339, 37394, 07916, 19658, 23198 29396 y 15132.

Con 100 escudos, los números: 07570, 19622, 10312, 23301, 26769, 22241, 02050, 08102, 41670, 42042, 40253, 02866, 42543, 45900, 02294, 22723, 28691, 01979, 15352, 06705, 13291, 24726, 22040, 12030, 26353, 11960, 14356, 20121, 23904, 42312, 32617, 38128, 09747, 45280, 02464, 19796, 36022, 27448, 26927, 10256.

SIDECO PREPARA HOMENAJE A LA MADRE OBRERA

La directiva del Sindicato de Dueños de Establecimientos Comerciales comunicó al Presidente de la República que está organizando la celebración de la Semana de la Madre, entre el 10 y 17, durante la cual se propone rendir un homenaje a la Madre Obrera.

Expresa que con la ayuda de la Federación de Estudiantes está tomando contacto con las poblaciones y centros obreros, a fin de realizar tal propósito.

Agrega que cuenta con la cooperación de la Cruz Roja chilena, la Embajada de Estados Unidos, además de la FECH, y espera obtener la de instituciones culturales.

Florecen las toallas en la

gran venta blanca

Los Gobelinos

Formidable Venta Blanca con las últimas novedades en Toallas, Sábanas y Mantelería a Precios formidablemente rebajados

(departamento Blanco 3er piso)

Toallas CHITECO-THILDA

DUQUESA Sábana de baño a dos tonos pastel, tamaño 0.90x1.50 mts. $ 3.690

PASTEL Toallas colores suaves, verde, amarillo, zanahoria, rosa, celeste y gris, tamaño 45x90 cms. $ 750

PISO para baño en esponja gruesa, color pastel, tam. 45x75 $ 1.850

SUTILEZA Toallas afelpadas, listadas, en bonitos colores, tamaño 45x90 centímetros $ 690

ENSUEÑO Toallas en gruesa esponja, color pastel $ 550

PIECECITO Toallas estampadas para niños $ 890

ENSUEÑO Sábanas de baño, colores pastel, rosa, amarillo, lila, celeste, verde y salmón $ 1.950

Toallas REX

TOALLAS Tabo, esponja tamaño 40x80 centímetros $ 420

TOALLAS Grado Lunares, en bonitos colores $ 1.280

TOALLAS Nizza, linda guarda estampada, tam. 50x100 cms. $ 1.380

JUEGO Toallas y Sábanas de baño, dibujo de lunares $ 5.290

Toallas El Castillo

TOALLAS esponja lisa, colores jaspeados, tamaño 30x30 cms. $ 130

TOALLAS para Tocador, colores fuertes, tamaño 35x35 centímetros $ 180

TOALLAS en felpa con guardas de color, tamaño 45x90 cms. $ 750

TOALLAS colores intensos, en amarillo, verde, azul y rosa, tamaño 120x60 centímetros $ 1.960

SABANAS de baño, colores jaspeados, rosa, celeste, amarillo y verde, tamaño 140x80 centímetros $ 2.650

Toallas BRIXTON

TOALLAS esponja «M» secan instantáneamente, tam. grande $ 490

TOALLAS América, con bonitos dibujos $ 950

TOALLAS Acuario, estampadas en nuevo dibujo, tam. 60x120 $ 2.580

GUANTES para fricción $ 180

PRIMAVERA Sábana de baño, modernísimos diseños, combinada en colores fuertes $ 4.350

Toallas LOURDES

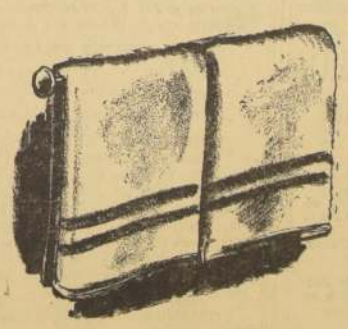

TOALLAS Tina, blanco y en colores, felpudas, de gran duración, tamaño 40x80 centímetros $ 390

BABERO Mickey, esponja jacquard $ 340

TOALLAS Venecia, esponja gruesa, tam 45x90 centímetros $ 1.350

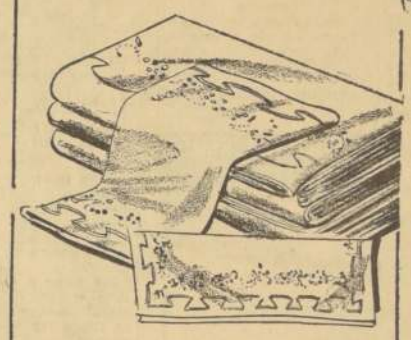

JUEGOS DE CAMA en crea blanca con aplicaciones de color, variedad de dibujos tam. 1 plaza $ 8.900

JUEGOS DE CAMA en crea blanca retorcida, preciosos bordados, tamaño 1 1/2 plaza $ 11.800 y para 1 plaza $ 9.800

JUEGOS DE CAMA crea mercerizada, bordados con preciosos diseños infantiles, para catrecitos $ 7.900

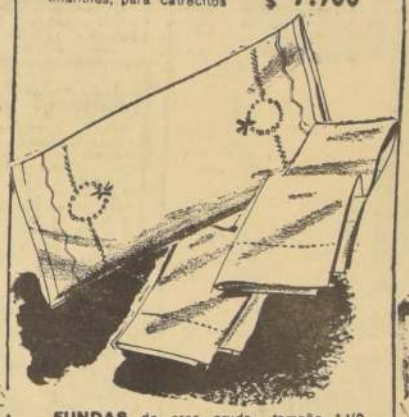

FUNDAS de crea cruda, tamaño 1 1/2 plazas $ 790 y 1 plaza $ 680

FUNDAS en crea mercerizada con cordón fantasía, bordado a dos tonos, para 1 1/2 plaza $ 1.290 y para 1 plaza $ 1.190

SABANAS en crea gruesa hilado retorcido tam. 1 plaza $ 1.480

SABANAS para 1 1/2 plazas, crea cruda, cordón bordado $ 2.580

SABANAS en crea blanca, con dibujos fantasía bordados, para 1 1/2 plazas $ 4.780 y 1 plaza $ 4.380

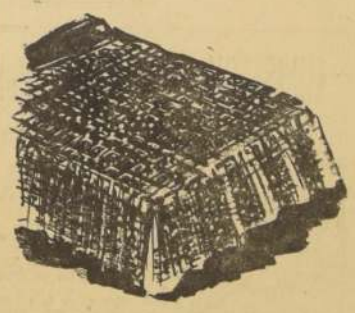

CUBRECAMAS en cretona lavable, con amplio vuelo recogido, dibujos modernos, tinte firme $ 3.970

CUBRECAMAS en reps de algodón estampado, dibujos modernísimos en colores inalterables, para 1 1/2 plaza $ 10.800 y para 1 plaza $ 9.800

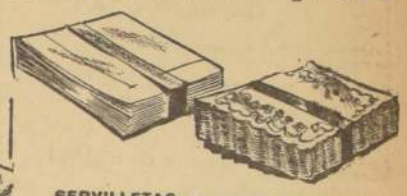

SERVILLETAS en granité mercerizado con cordón bordado, tamaño para comida, 45x45 cms. $ 290

SERVILLETAS de papel, bonitos colores en gran variedad de diseños, paquetes de 50 unidades $ 100

SERVILLETAS en fino granité mercerizado, tam. 45x45 cms. $ 160

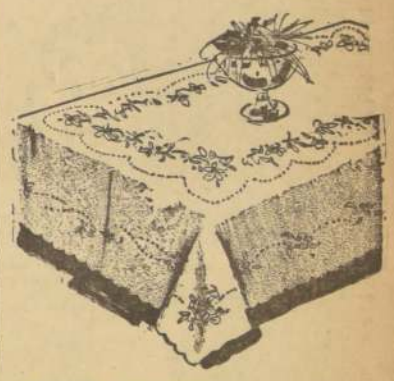

MANTEL en fino granité fantasía, para comida, tam. 130x130 cms. $ 1.650

FRAZADAS grisón, grande, pura lana, tipo Residencial $ 6.400

FRAZADA de pura lana, colores suaves, celeste, rosado, amarillo, beige $ 9.250

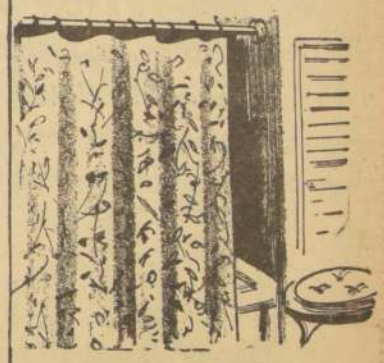

CORTINAS para baño, extenso surtido de colores $ 4.650

PISO de goma para baño, color rojo, verde o azul $ 2.480

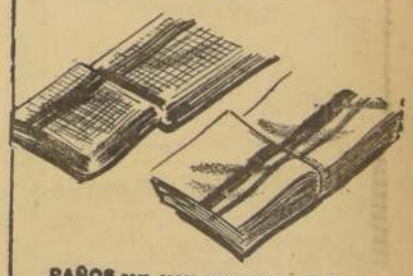

PAÑOS para secar copas, tam. grande, variedad de colores $ 190

PAÑOS amarillos, para limpiar muebles $ 190

TOALLAS nido de abeja, con guarda de colores, tam. 45x90 cms. $ 390

TOALLITAS afelpadas, tamaño 22x40 centímetros, colores rosa, celeste, verde y amarillo $ 120

Los Gobelinos

Publicitas m.r.

Regresan técnicos holandeses

Ayer regresaron a su país, vía KLM, los técnicos holandeses de la Sección Televisión de la VPRO, de Hilversum, que filmaron en la Zona Sur documentales destinados a informar a la opinión pública de Holanda, sobre la realidad de la región devastada y organizar así, los ofrecimientos de ayuda formulados por esa nación. EN EL GRABADO, los técnicos J. A. van Nieuwenhuijzen, P. Kaare, J. J. Dufre y H. Teeuw, antes de iniciar su regreso.

Proyecto de semifiscales trata mañana la Comisión del Senado

Deberá pronunciarse sobre disposición que exime de responsabilidad a vicepresidentes de instituciones por anticipos que hubieren concedido.

En una sesión que se efectuará mañana, de 16 a 19 horas, la Comisión de Gobierno del Senado continuará despachando el proyecto aprobado por la Cámara de Diputados, que otorga el diez por ciento de bonificación al personal de las instituciones semifiscales, autónomas y empresas del Estado, a contar desde el 1.o de enero último.

El jueves de la semana pasada, la Comisión despachó, con diversas modificaciones, desde el artículo 1.o al 8.o, y agregó un artículo nuevo, que establece que del monto de la bonificación se deducirá el porcentaje de reajuste que haya correspondido al empleado en el último encasillamiento, debiendo, en todo caso, completarse el diez por ciento si ese reajuste hubiese sido menor.

La principal modificación fue hecha en el artículo 7.o, que disponía que no serían descontados los días no trabajados por los empleados durante el lapso de las huelgas últimas. Esta disposición quedó aprobada como sigue:

"A los funcionarios de las instituciones a que se refiere el artículo 1.o de la presente ley, que no trabajaron en el lapso comprendido entre el 28 y el 29 de julio y entre el 25 de agosto y el 15 de septiembre de 1960, todas estas fechas inclusive, no se les aplicará otra sanción que el descuento por los días no trabajados."

Como consecuencia de la modificación anterior, fue rechazado el artículo 8.o, que disponía que para todos los efectos legales, se entenderán como trabajados los días que duró el paro de los semifiscales.

También fue rechazado el artículo 5.o, que disponía que el Presidente de la República debería proceder a fijar la planta del personal del Instituto de Seguros del Estado y del Departamento de Indemnización a Obreros Molineros y Panificadores, con sujeción a las facultades que se concedieron en el DFL N.o 129. Se estimó que esta materia debe ser objeto de un proyecto de ley separado.

Entre las materias que se tratarán mañana, figura el artículo 9.o, que exime de responsabilidad a los vicepresidentes de las instituciones que hubieran concedido anticipos con cargo a los beneficios que otorga la ley en estudio.

Rumorcillos

Métodos

Aunque en un lenguaje algo menos colérico que el de sus discursos anteriores, Salomón Corbalán, en un "espontáneo homenaje" que le rindieron ayer sus parciales en la pista de baile de la Quinta Rosedal, notificó nuevamente "al país", que el P. S. necesita una revolución política para tomar el poder, "porque este cambio no se producirá por las vías democráticas", según lo afirmó muy sentenciosamente.

Para don Salomón, los partidos democráticos se resistirán a sus requerimientos de entregar buenamente la suerte de la República, y, por tanto, **"será necesario aplicar otros métodos".**

S. Corvalán

No dijo cuáles serían esos "otros métodos", pero no cabe duda alguna que al hablar tenía en su imaginación los que usan sus brigadas de convencimiento en la comuna de San Miguel, aplicados en la mayor medida necesaria para llevar el terror a todo el país.

Este discurso —que no agrega ni quita rey en las conocidas prédicas del golpismo que forman los principios del socialismo popular—, está llamado si a explicar algo a los dirigentes y miembros del PADENA. Y ese algo es por qué los socialistas se oponen tan tenazmente a agregar la palabra "democrático" al nombre del FRAP.

A. CERDA JARAQUEMADA POSTULARA JUNTO A CRUZ COKE EN VALPSO.

VALPARAISO, 2.— El senador conservador por Valparaíso Alfredo Cerda Jaraquemada, aceptó postular a la reelección en las elecciones parlamentarias de 1961, integrando una lista conservadora junto al doctor Eduardo Cruz Coke.

Las declaraciones de Cerda Jaraquemada fueron formuladas en un discurso que pronunció en la tarde de ayer domingo, en el almuerzo de clausura de la reunión nacional conservadora.

Como se sabe, el Partido Conservador había afrontado algunas dificultades en la designación de candidatos a senadores por Valparaíso, debido a la negativa de Cerda Jaraquemada para postular en una lista junto al señor Eduardo Cruz Coke, ex Embajador de Chile en Perú. Con las palabras de ayer en la tarde de Cerda, tal dificultad quedó definitivamente subsanada.

Ambos candidatos serán proclamados oficialmente en el curso de la próxima semana por la Junta Ejecutiva Nacional del Partido.

Comités Parlamentarios estudiarán procedimiento para despachar veto

La Sala tratará observaciones de S. E. en su sesión ordinaria de mañana

El presidente de la Cámara de Diputados ha citado a una reunión a los Comités Parlamentarios para mañana, de 11 a 13 horas, con el objeto de estudiar un procedimiento para el despacho de las observaciones o veto, formulado por el Presidente de la República al proyecto de ley que establece normas y destina recursos para la rehabilitación de la zona devastada por los sismos del mes de mayo último.

Esta materia será tratada por la Cámara en su sesión ordinaria de la misma tarde del día martes, y, para su mejor estudio, ha sido editado un boletín comparado de 116 páginas que contiene las disposiciones del proyecto aprobado por el Congreso y los reparos u observaciones del Presidente de la República.

La información QUE UD. NECESITA

CARABINEROS

Santiago, Moneda-Radio Patrullas Central Flam Bulnes 1196 . . 62261
Prefectura General de Morandé 60131
Prefectura Santiago Norte, Dávila B. 898 . . 374011
Prefectura Santiago Central, San Pablo N.o 1352 64130
Prefectura Santiago Sur, Chiloé 1474 . . . 51050
Prefectura Radio Patrullas, Agustinas 1284 65109
Prefectura del Tránsito, Merced 142 . . . 32012
Prefectura Rural de Santiago, Victoria Subercaseaux 143 30181

ITINERARIO DE AVIONES

LAN-CHILE

RUTA SANTIAGO-ARICA

Santiago-Arica: Todos los días sale un DC-6-B en vuelo directo a las 8.15 horas salvo el viernes, que sale a las 07.15 horas.

Santiago-Antofagasta: Todos los días, menos el domingo, sale un DC-3, a las 09.30 horas; el lunes, miércoles y sábado, hace escala en La Serena, Copiapó, y Chañaral; el martes en La Serena, Copiapó y Taltal; el jueves en Ovalle, La Serena, Vallenar, Copiapó y Taltal; y el viernes en La Serena, Vallenar, Copiapó y Chañaral.

Santiago-Arica: con combinación en Antofagasta: Diariamente menos el domingo, sale, a las 07.30 un DC-6-B a Antofagasta ciudad en la cual combina con dos DC-3: uno hace la ruta Antofagasta, Calama, Iquique, y Arica, y el otro hace Antofagasta, Tocopilla, Iquique y Arica.

Santiago-Copiapó: El lunes, miércoles y sábado, sale un DC-3, a las 08.45 horas, hacia Copiapó, con escala en Ovalle, La Serena y Vallenar.

RUTA: STGO.-PUNTA ARENAS.

Santiago-Valdivia: Todos los días sale un Martín 202 directo a Valdivia, a las 10 horas.

Santiago-Osorno: Todos los días sale a las 8.30 horas un DC-3 a Osorno con escala en Concepción y Valdivia.

Santiago-Puerto Montt: El lunes, miércoles y viernes, a las 8.30 horas, sale un DC-3 a Puerto Montt, con escala en Concepción, Temuco, Valdivia Osorno. Puerto Montt, Castro, Ancud, y Puerto Montt, nuevamente.

Santiago-Puerto Montt: el martes, jueves, sábado y domingo sale a las 8.45 horas, un DC-3 a Puerto Montt, con escala en Concepción, Temuco, Valdivia y Osorno.

Santiago-Puerto Montt: Todos los días sale, a las 07.00 horas, un DC-6-B, que va directo a Puerto Montt.

SANTORAL

HOY: Santa Teresita del Niño Jesús.
MAÑANA San Francisco de Asís.

BOMBEROS

Cuerpo de Santiago: Comandancia en canto Domingo 978 61171
CUERPO DE SAN MIGUEL: Comandancia en Teresa Vial 1319 teléfono 53354

INVESTIGACIONES

Servicios de Investigaciones General Mackenna. Teatinos 62211

ITINERARIO DE TRENES

Ordinario, Santiago-San Rosendo. Diario. Sale de Estación Alameda a las 8 horas. Combinación Talcahuano y Temuco.

Ordinario, Santiago-Pichilemu. Diario. Sale de Estación Alameda a las 8.30 horas.

Expreso. Santiago-Concepción. Lunes, miércoles y viernes. Sale de Estación Alameda a las 10 horas. Combinación a Temuco.

Ordinario, Santiago-Talca. Diario. Sale de Estación Alameda a las 14 horas.

Ordinario, Santiago-Curicó. Diario. Sale de Estación Alameda a las 16.30 horas.

A VALPARAISO.— Expresos diarios, salen de Estación Mapocho a las 7.45 horas, 11.45 y 17.45 horas. Expreso, sábados, excepto festivos, sale a las 16 horas. Expreso rápido, días de trabajo, excepto sábados, sale a las 19 horas. Expreso, domingos y festivos, sale a las 22 horas. Ordinarios, salen de Estación Mapocho diariamente a las 8.30, 14 y 20 horas. Ordinario, sábados, sale a las 13.45 horas.

DE VALPARAISO. — Expresos diarios salen a las 7.45, 11.45 y 17.45 horas. Expreso rápido, sale de Valparaíso, días de trabajo a las 7.30 horas. Expreso, domingos y festivos, sale de Valparaíso a las 20 horas. Ordinarios, salen de Valparaíso, diariamente, a las 8.30 y 14 horas. Ordinarios, domingos y festivos, salen de Valparaíso a las 18 y 20.30 horas.

Automotor, Santiago-Talca. Lunes, martes, miércoles, jueves y viernes. Sale de Estación Mapocho a las 7.40 y 13.45 horas.

Automotor, Santiago-Talca. Diario. Sale de Estación Mapocho a las 19.30 horas.

FALLECIMIENTOS

Informaciones proporcionadas por las empresas funerarias, Arcar, Beneficencia, Hogar de Cristo, Central, Buenos Aires, Nacional, San Francisco, San Vicente, Valparaíso y Lourdes.

Las siguientes personas fallecidas serán sepultadas hoy en los cementerios que se indican:

DIEGO SAN CRISTOBAL MUÑOZ.— Villarrica 562; en el Cementerio General.

JORGE ROJAS BRAVO.— Portales 850; en el Cementerio de Quilpué.

EMILIA NUNEZ vda. de LOBCA.— Alameda 4887; 16.30 horas, Cementerio General.

HERMINIO JIMENEZ L.— Mapocho 4968; 15 horas, Cementerio de Las Barrancas.

FRANCISCO GONZALEZ E.— Parroquia Carrascal; 11 horas, Cementerio General.

LAURA PARATORE vda. de MARZULLO.— Parroquia Nuñoa; 10 horas, Cementerio Católico.

FELIX TALESNIK.— Av. Lyon 1325; 15.30 horas, Cementerio General.

MORTARIO PEREZ MENA.— Martínez de Rozas 4661; 16 horas, Cementerio General.

ASISTENCIA PUBLICA

Casa Central, San Francisco 85 69181
(Llamados de urgencia, 4 líneas).
Posta N.o 2, Maule 875 80061
(Llamados de urgencia, 3 líneas).
Posta N.o 3, Chacabuco-Compañía 91011
Posta N.o 4, Villaseca 25 43360
Posta N.o 5, Avda. Manuel Montt 309 43671
Asistencia Pública Infantil, Sta. Rosa 1234 . 33281
De San Miguel, Gran Avenida 2304 51454
De La Cisterna, Esperanto 0115 (Ist.) 45

FARMACIAS DE TURNO

Turnos de farmacias en la semana comprendida entre el 1.o al 8 de octubre de 1960.

SANTA FE, Av. Independencia 4290; RENCA, Av. Balmaceda 334; SANTA MARIA, Av. México 1298; VICTORIA, Pasaje Ross, local 7; VIVACETA, Pinto 2081; STOVHAS, Av. Valdivieso 506; SANTA FILOMENA, Santa Filomena 198; BOLIVAR, Av. Valdivieso 0372; FRANCESA, San Pablo 2002; SANTA MARIA, San Pablo 2495; OTERO, Av. Brasil 95; FENIX, José Joaquín Pérez 6116; LOS CERRILLOS, Los Castaños 6117; Gilo Rondizzoni 2398; COCHRANE, Lord Cochrane 667; SANTO DOMINGO, 21 de Mayo 586; MEXICO, San Diego 634; SERRANO, Santa Rosa 1994; SAN AGUSTIN, Vicuña Mackenna 490; INDIANA, Franklin 486; COLO COLO, Alvarez de Toledo 477; LISBOA, José Ureta 821; SAN LUIS, Avenida Pirámide 390; DOGGENWELLER, Av. Providencia 2377; VESPUCIO, Av. Apoquindo 7084; EL TRANQUE, Isabel La Católica 6022; NEPTUNO, Av. Irarrázaval 2702; PENALOLEN, Av. España 532; MACUL, Av. J. Pedro Alessandri 3053; ESTADIO, Carmen Covarrubias 476; URGENCIA, San Francisco, 75, turno permanente.

SSS
SERVICIO DE SEGURO SOCIAL

Llámase a propuesta pública para la venta de un lote de maderas de pino insigne compuesto de:

70.804,4 canto vivo en 12 pies
7.177 cuartones 4x4 en 12 pies
10.870 tapas de 1" en 12 pies.

Las maderas se venden encastilladas en Hacienda Canteras, en Los Angeles.

Las propuestas se abrirán el día 14 de octubre próximo.

Bases y antecedentes en Departamento Agrícola, Agustinas 1253, 3.o piso.

DIRECTOR GENERAL
Servicio de Seguro Social

REPARADORA DE TERNOS

ARREGLOS: Puños, orillas, cuellos, ojales, bastillas, entrepiernas, etc. Zurcidos perfectos. Virados de ternos y abrigos.

TRANSFORMACIONES
Vestón cruzado a derecho, ternos corte antiguo a moderno, ternos grandes a chicos; composturas en general.

ATIENDE, MOISES JARA, SASTRE.

ROSA EGUIGUREN 813
2.- PISO Ascensor
Altura 28 por San Antonio

Antes que Ud. naciera

Sí... hace 80 años, ODOL ya existía y en los Laboratorios de Lingner Werke Odol Alemania, progresaban en la investigación de la higiene bucal. Hoy está a su disposición

Odol DE LUXE

Es otro producto "Ceresita"

Chemex

VI JORNADA FAMILIAR CRISTIANA

Entre los días 17 y 22 del mes en curso, se realizará en Santiago, la VI Jornada del Movimiento Familiar Cristiano, cuyo temario principal, será "La regulación y control de la natalidad".

Los temas a desarrollarse en el Salón de Actos del Colegio San Ignacio —Alonso Ovalle 1452— serán los siguientes:

Lunes 17: Discusión-panel sobre "Limitación de la Natalidad".

Martes 18: "El equilibrio sexual y la fecundidad".

Miércoles 19: "Efectos fisiológicos y psicológicos de la contra concepcionalidad".

Jueves 20: "Cine-foro sobre la película "Infierno Blanco".

Viernes 21: "La vida sexual, camino de la santidad".

Sábado 22: "Fin de las Jornadas con una Misa de Familia en la tarde.

Fábrica de Calzado

Vende directamente al público Calzado para Caballeros y Niños, tipo GOOD YEAR, emplantillado hecho a mano.
N.os 27 al 30, $ 4.950.—
N.os 31 al 34, $ 5.550.—
N.os 35 al 38, $ 6.450.—
N.os 39 al 44, $ 7.500.—
Fábrica:
GENERAL GANA 922
(entre A. Prat y Chiloé)
Sábado abierto todo el día.

2 ANTEOJOS EN 1
LEJOS
CERCA
CRISTALES ESPECIALES
SOLICITANDOS SU RECETA
Rodolfo HAMMERSLEY
AGUSTINAS 1090

EL AVISO MAS EFICAZ "LA NACION"

Señores automovilistas de marcas americanas

El más amplio y completo surtido en Pisos Originales Auxiliares, Gomas de Frenos, Servo-Frenos, Frenos Potencia, Soportes Motor, Retenes, Bujes Amortiguador, Topes, Mangueras Radiador, Esponjas Originales, Pedales, Aceleradores, Parches Speaker, Permatex, Correas Ventilador, etc., ofrece:

RIGOBERTO LEPE R.
ALAMEDA 2283 — FONOS: 81049 - 60260

Balanza de Precisión "Soteco"

Diferentes modelos para cualquier negocio
CREDITOS
Ofrecen:
Schneider, Reinand y Cía.
Of.: Lira N.o 1153
Teléfono 53826

Con BALANZA "SOTECO" tendrá un buen servicio
COMODAS Y PRECISAS

BUSES PULLMAN TAS
CON CALEFACCION
VIA PANAMERICANA
SANTIAGO — SAN FELIPE — LOS ANDES

SALIDAS: SANTIAGO	SALIDAS: LOS ANDES
8.30 A. M.	7.20 A. M.
13.30 horas	12.30 horas
19.00 horas	17.30 horas

Domingos y Festivos:
8.30 de Stgo.-S. F. y L. Andes — 16 hrs. Los Andes-Stgo.
19.00 de Stgo.-S. F. y L. Andes — 18 hrs. Los Andes-Stgo.

SANTIAGO	SAN FELIPE	LOS ANDES
Gral. Mackenna 1070 — Teléfonos 74352 y Gerencia 54602	Merced 208	O'Higgins 378
	Fono 69	Teléfono 418

DEFUNCIONES.—

Tenemos el sentimiento de comunicar el sensible fallecimiento de nuestro querido esposo y padre, señor

SIMON CARDENAS ASTORGA
(Q. E. P. D.)

Sus funerales se efectuarán mañana martes en el Cementerio General, partiendo el cortejo desde su casa habitación, calle Inés Rivas 0020, a las 16.30 horas.

La familia.

Ha dejado de existir nuestro querido esposo, padre, hermano, cuñado y tío, don

ROBERTO RUZ ALCAINO
(Q. E. P. D.)

Sus funerales se efectuarán hoy, en el Cementerio General, partiendo el cortejo desde su casa habitación, Cartagena 22, Población Buzeta, a las 15 horas.

La familia.

Ha dejado de existir la señora

ELSA ZANETTI DE ALÆERMATT

Sus funerales se efectuarán mañana en el Cementerio General, después de una misa que se oficiará a las 9 horas, en su casa habitación, calle Brown Norte N.o 358.

Oscar Altermatt y familia.

Soc. Unión de los Tipógrafos.

Tenemos el sentimiento de comunicar el fallecimiento de nuestro consocio, señor

EUGENIO SILVA PONCE

Sus funerales se efectuarán hoy, lunes a las 16 horas, en el Cementerio General.

Punto de reunión: Puerta del Cementerio.

La Directiva.

Ha dejado de existir nuestro querido esposo y hermano, señor

HORTARIO PEREZ MENA

Sus restos serán sepultados hoy en el Cementerio General, partiendo el cortejo desde su casa habitación, calle Martínez de Rozas 4661, a las 16 horas.

La familia.

Ha fallecido nuestra querida madre, hermana, suegra, abuelita, cuñada y tía, señora

LAURA PARATORE vda. de MARZULLO

Sus funerales se efectuarán hoy, en el Cementerio Católico, después de una misa que se oficiará en la Parroquia de Nuñoa (Plaza Nuñoa), a las 9.30 horas.

La familia.

Ha fallecido nuestra querida madre, suegra y abuelita, señora

LAURA PARATORE vda. de MARZULLO

Sus funerales se efectuarán hoy, en el Cementerio Católico, después de una misa, qque se oficiará en la Parroquia de Nuñoa (Plaza Nuñoa), a las 9.30 horas.

Hermanos, Marzullo Paratore y familia.

CEMENTERIO GENERAL

Se advierte al público interesado que nichos situados en los Pabellones, Galerías y Muros de Circunvalación que más abajo se indican y que a la fecha están vendidos, y que no fueren renovados dentro de los diez días siguientes al primero de esta publicación, serán desocupados y sepultados en fosa común, sin mayor responsabilidad para el Establecimiento, de acuerdo con lo dispuesto en el Art. N.o 16 del Reglamento General de Cementerios. (Decto. N.o 421 del 14 de abril de 1932).

NICHOS DE ADULTOS

PABELLON 13.— 81, Victoria Barahona A.; 25, Miguel Torres B.; 51, Clementina Solari.

PABELLON 22.— 325, Carlos Fuentes I.

PABELLON 24.— 2, Juan Gavilán R.; 5, Samuel del C. Hernández; 23, Ramón Fuentes B.; 51, Bernardo Castañeda R.; 55, Elcira Célis R.; 63; José Zavala V.; 82, Jacinto Rojas C.; 115, Manuel Aránguiz R.; 122, Eduardo Cárcamo F. 130, Teresa Brante V.; 142, Rafaela Lapsú A.; 143, Amalia Hurtado S.; 162, Luis Beltrán Soto; 281, Juan Montecinos C.; 289, Elena Arellano M.; 298, Oscar R. Palma G.; 301, Toribio del C. Medina M.; 309, Jacinto González C.; 325, Segundo Martínez P.; 327, Juan Fco. Salinas A.; 330, Rosa Martínez M.

GALERIAS 3 y 8.— 2962, Rosa Osorio López; 11.589, Emilio Manzur J.

GALERIA 10.— 193, Juan Corvalán J.; 194, Julio Lillo Peña; 431, Zoila Acosta S.

SECC. ORIENTE PIEDRA.— 50, Justino Auspont M.; 489, Teodocia Grille de M.

SECC. NORTE PIEDRA.— 917, Mercedes Bonilla P.; 2625, José Araya R.; 2662, Leonor Elzo Pérez; 2764, Tomás Edo. López; 2809, Juan Ponce Jorquera.

NICHOS DE PARVULOS

PABELLON 22.— 13, Lucía C. Lazo Concha; 69, Carlos Moreno H.; 74, Luis M. Martínez.

NOTA: En conformidad al Decreto-Ley N.o 421, del 14—IV—1932, esta publicación se hace durante diez días de cada mes (1.o al 10, incl.) y en un solo diario.

Santiago, 1.o de octubre de 1960.
EL DIRECTOR

MINISTERIO DE OBRAS PUBLICAS
DIRECCION DE PAVIMENTACION URBANA

Solicítanse propuestas públicas para la ejecución de calzadas de hormigón, de cemento vibrado con alisadora, en diversas calles de la comuna de San Vicente de TAGUA-TAGUA, con un presupuesto oficial de 14.774,70 escudos.

Apertura: Alcaldía de San Vicente de Tagua-Tagua, el jueves 6 de octubre de 1960, a las 16 horas.

Categoría: 1ª, 2ª ó 3ª.

Consultar bases y antecedentes en la Oficina de Partes de esta Dirección, calle Moneda 723, Santiago, o en la Delegación de Rancagua.

Solicítanse propuestas públicas para la ejecución de aceras de hormigón de cemento, en diversas calles de la comuna de RENCA, con un presupuesto oficial de 7.974,80 escudos.

Apertura: Alcaldía de Renca, el viernes 7 de octubre de 1960, a las 11 horas.

Categoría: Cualquiera.

Consultar bases y antecedentes en la Oficina de Partes de esta Dirección, calle Moneda Nº 723, Santiago.

DIRECCION DE RIEGO
TRANQUE TRUPAN

En conformidad a las disposiciones de la ley número 9.662, se cita a los interesados en la ejecución del Tranque Trupan, a una reunión que se efectuará en TRUPAN, en el local que fije la Ilustre Municipalidad, el sábado 8 de octubre, a las 11 horas.

Esta reunión tendrá por objeto someter a su aprobación el anteproyecto y presupuesto de la obra antes citada.

NEUMATICOS B.F.Goodrich TODAS MEDIDAS
Distribuidor Autorizado
Av. B. O'Higgins 560
Stgo.

CAMIONES
FORD Y MERCURY
F-250 PARA 2½ TONELADAS
F-600 REFORZADO, 6 TONELADAS
M-600 REFORZADOS, 7 TONELADAS
M-700 PARA 8 TONELADAS
F.800 reforzados. Frenos de aire de 8-10 tons.
ENTREGA INMEDIATA — FACILIDADES
FELIPE NEDER Y CIA.
CONCESIONARIOS FORD AUTORIZADOS
Av. Providencia 1921 - Fono 41366

FUNERALES serios y económicos. "FORLIVESI"

FARMACIA DE TURNO Permanente hasta la UNA de la madrugada Andrade

GRAN Mundo

POR E.B.V.

Matrimonio Marín Amenábar-Errázuriz Arnolds.-

El señor Fernando Marín Amenábar y la señorita Cecilia Errázuriz Arnolds, cuyo matrimonio fue bendecido por Monseñor Rafael Larraín Errázuriz, fue celebrado ayer tarde en la Iglesia del Sagrado Corazón.

Viajeros.-

Se encuentra en el Norte, la señora Isabel Talavera de Campino.

—De Arica, han regresado las señoras Isabel Larraín Errázuriz y Carmen Larraín de del Real.

—A Arica se dirigió la señora Adriana Olea de Ossa.

A Miami.-

A Miami se dirigirán el señor Fernando Marín Amenábar y señora Cecilia Errázuriz de Marín.

—De Miami han regresado las señoras Julieta Correa de Ateaga e Isabel Ateaga de Mujica.

Nacimientos.-

En la Clínica Santa María, ha nacido un hijo del señor Cedric Moller Petersen y de la señora María Teresa Rivas de Moller.

—Una hija del señor Hernán Infante Varela y de la señora Laura Ruiz de Infante.

—Ha nacido una hija del señor Javier Donoso Phillips y de la señora Maribel Cousiño de Donoso.

Bautizo.-

En la Capilla de la Clínica Santa María ha sido bautizado Patricio, hijo del señor Patricio Mardones Franke y de la señora Elena Prechtd de Mardones. Fueron sus padrinos el señor Fernando Mardones Ferrada y la señora Marta Bañados de Precht.

Enfermos.-

:: En la Clínica Santa María se encuentra enfermo de una afección cardíaca el señor Carlos Urzúa Barros.

:: Delicada de salud, la señora Carmen Bauza de Guzmán.

:: Enfermo, el señor Juan Pablo Guzmán Ureta.

Recepción.-

La señorita María Teresa Valdés Covarrubias ofreció una recepción a un grupo íntimo de sus amistades, a la cual asistieron, entre otras, las siguientes señoritas y señores:

Josefina González Vial, Eugenia Correa Fabres, Della Valdés Correa, Eugenia Munita Undurraga, Verónica Illánes Campos, María Cristina Vial Risopatrón, Dominga Osandón Vicuña, Sofía Bravo Garretón, Marysol Larraín Troncoso, Fernando Barros Freire, José Ruiz-Tagle Decombe, Alvaro Gazitúa Larraín, Raimundo Gazitúa Larraín, Sergio Scroggie Alessandri, Gonzalo Infante Arrieta, Manuel Cruzat Infante, Otto Doer Zegers, Eduardo Covarrubias Montt, Nicolás González Allendes, Carlos Eguiguren Hodgson, José Guzmán Astaburuaga, Ladislao Errázuriz Talavera, Gustavo Domínguez Errázuriz, Clemente y Horacio Pérez Walker, César Infante Amunátegui, y otros.

Comida.-

La señorita Pilar Ortúzar Ossa ofrecerá una comida el próximo sábado 8 de octubre, en su residencia de Ismael Valdés Vergara.

Matrimonio Domínguez Covarrubias - Errázuriz Ossa.-

El señor Eduardo Domínguez Covarrubias y la señorita Carmen Gloria Errázuriz Ossa, cuyo matrimonio, ante numerosa y selecta concurrencia fue bendecido ayer tarde por el Excmo. señor Nuncio Apostólico en la Iglesia de los Reverendos Padres Franceses.

MOVIMIENTO FAMILIAR CRISTIANO.— CURSO DE PREPARACION AL MATRIMONIO.— El lunes próximo, comenzará en la Parroquia de los Santos Angeles Custodios, el curso de preparación al matrimonio, organizado por el Movimiento Familiar Cristiano. Este curso comenzará a las 19 horas y durará hasta el 24 del presente mes, y constará de siete clases, que se efectuarán los lunes y jueves.

Los interesados pueden inscribirse en la oficina parroquial o llamar a los teléfonos 480913 y 473032, donde pueden pedir mayores informes.

CLUB DE LA UNION.— SALON AZUL.— El miércoles 5 del mes en curso, se llevará a efecto la comida mensual de los miembros del Salón, después de la reunión usual.

OFICIOS DE LA IGLESIA METODISTA.— En el Templo de la Primera Iglesia Metodista, situado en la Avenida Portales 2610, se celebrará hoy, a las 11 horas, el sacramento de la Santa Cena. A las 10 horas, habrá Estudio Bíblico, y Evangelización, a las 20 horas.

La entrada es libre.

Cerámicas de Picasso

Hoy, a las 18 horas, en la Sala "Le Caveau", de la Librairie Française (Estado 36), se inaugurará la exposición de Cerámicas de Pablo Picasso. Se presentarán 117 piezas, enviadas directamente desde Vallauris (Francia), y escogidas entre las más recientes creaciones del genial maestro.

EL HOGAR Y LA MUJER.—

Consejo útil

LOS CUCHILLOS CON HOJAS DE BRONCE

Las manchas comunes se deben frotar con jugo de limón, secando con trapo de lana hasta que desaparezcan; por último, se les pasa polvo limpiador. Si el cuchillo es resistente, se podrá frotar con una pasta de polvo extrafino, mezclado con un poco de aceite comestible.

Las manchas de moho se quitan frotando el cuchillo con una cebolla cruda cortada por la mitad, terminando con polvo limpiador. También para estas manchas se puede humedecer la hoja con aceite común, dejándolo unas veinticuatro horas y frotándolo después con el polvo limpiador.

Para las manchas de fruta se deberá emplear ceniza de madera. El ácido se quita con polvo limpiador, pasándolo con un trapo embebido en alcohol.

Los cuchillos empapados se frotan con una papa cruda partida por la mitad, y la limpieza se termina con polvo limpiador mezclado con dos partes de ladrillo inglés pulverizado y una parte de bicarbonato de soda.

NOVIOS

Compren sus argollas en la fábrica más antigua de Chile:

CASA SOSTIN

Fábrica de Argollas
Calle Nueva York 66
SANTIAGO
Garantía, Seriedad, Rapidez

Cuide su Hígado tomando
Té Monte Santo

sabor muy agradable!
en la mañana....
en el almuerzo....
en la comida....
tome Ud.
Té Monte Santo
Pídalo en su Farmacia

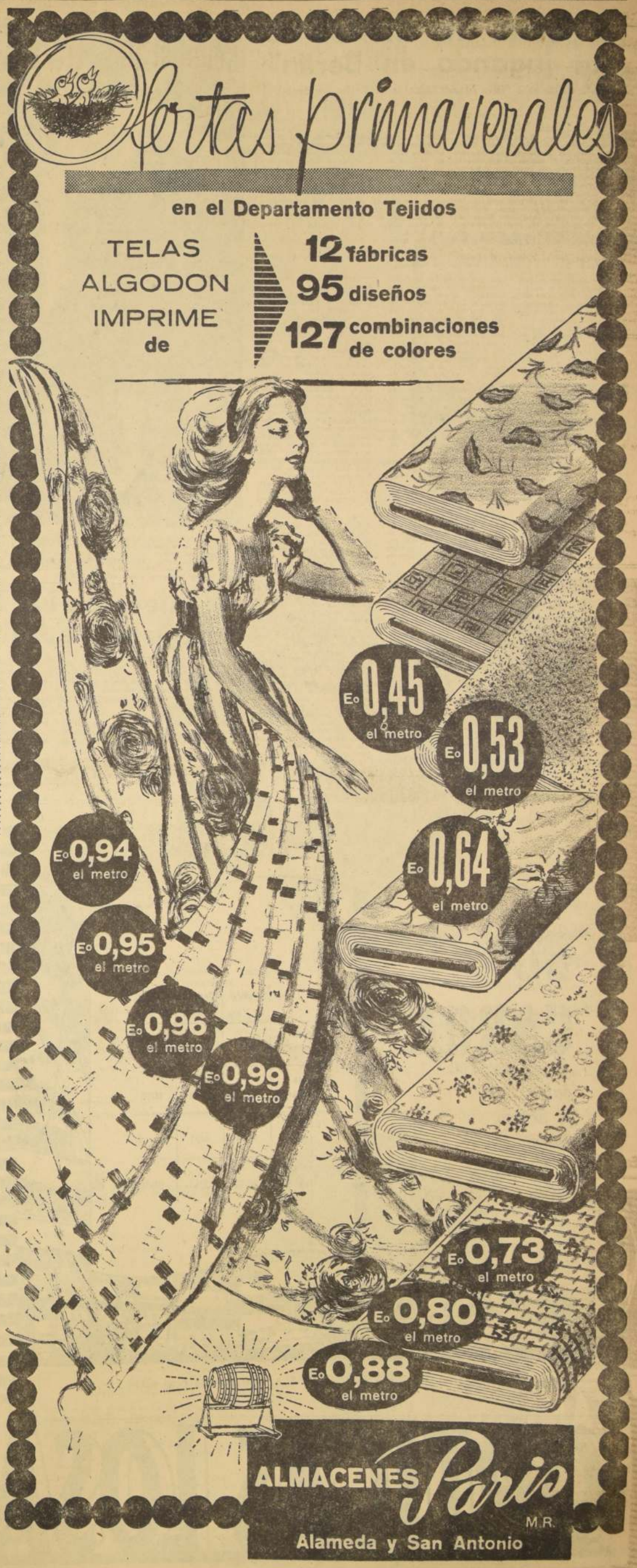

"La suerte del mundo se está jugando en Berlín"

Entrevista exclusiva a Willy Brandt. Alcalde de Berlín occidental.

Por ALBERTO VALENCIA

BERLIN.— (FNS).— "Hasta ahora, Berlín era la única ciudad del mundo desde donde se podía auscultar facilmente la vida del mundo comunista. Al mismo tiempo, era la única ciudad del mundo desde donde los comunistas podían asomarse a nuestra forma de vida. Lamentablemente, el regimen soviético está tratando de cerrar esta ventana. Al Kremlin no le conviene que se sepa que en el mundo no comunista la gente vive con más alegría, con más comodidades y con más libertad". Estas fueron las contundentes palabras de Willy Brandt a la primera pregunta del corresponsal de Foreign News Service.

Alto, vigoroso, alegre y tenaz, el Alcalde que ha tocado todas las puertas del mundo pidiendo ayuda para su ciudad, es el representante típico de Berlín. Tiene 45 años de edad, es profesional del periodismo y es dueño de una de las oratorias más electrizantes de la Alemania actual.

En una entrevista exclusiva para Foreign News Service, el Alcalde narra las peripecias y las esperanzas de dos millones de berlineses que lo han reelegido por abrumadora mayoría para que los comande en su lucha por mantener vivo el fuego de la libertad en la mitad de la vieja y señorial ex capital del Reich.

Willy Brantd es locuaz y para que se explaye basta hacerle una pregunta:

—¿Recibía Berlín muchas visitas del mundo comunista?

"Claro. Hasta ahora el tránsito entre las dos zonas de Berlín era libre. Miles de alemanes del oeste o turistas podían cruzar las puertas de Brandemburgo y asomarse al sector comunista, conversar con la gente y comprobar si efectivamente el sistema comunista es mejor que el sistema democrático. Siempre he creído que una visita a Berlín es la mejor lección para los simpatizantes del régimen comunista. Por otro lado, hasta ahora, miles de habitantes del sector comunista podían visitar libremente nuestra zona. Muchos de ellos, después de visitarnos, decidían venirse a vivir a la zona occidental".

"En los últimos diez años", continúa diciendo Brandt, más de tres millones cuatrocientos mil habitantes del este alemán han cruzado las puertas de Berlín para venirse con nosotros. El Gobierno de la ciudad tiene una oficina especial para refugiados. Hay 30 campos de recepción de refugiados. El más grande es Marienfelde, donde sólo se recibe a los refugiados de la zona alemana bajo el dominio soviético. En 1952, al comprobar la Unión Soviética las gigantescas peregrinaciones de alemanes, decidió cerrar los 1.300 kilómetros de fronteras, dejando solamente abiertas las puertas de Brandemburgo. Hay, a lo largo de la frontera, centenares de torres de observación con soldados soviéticos, que ametrallan a quienes pretenden escaparse. Por eso, Berlín ha sido la única puerta de escape abierta hasta ahora. Desde 1951, se han refugiado en Berlín occidental 21 mil miembros de la policía y del Ejército; es decir, 10 regimientos completos. Los comunistas dicen que los que huyen son hombres viejos, sin ideales, que no se adaptan al nuevo sistema. Eso es falso. Las estadísticas son claras. De los tres millones 400 mil refugiados de los últimos diez años, sólo el 30 por ciento son mayores de 25 años, el 70 por ciento del total son menores de 45 años y el 95 por ciento menores de 50 años. Es decir, la gran mayoría son hombres aptos para el trabajo. Son jóvenes a los cuales no se les ha podido engañar".

Referente a la yuda que reciben los que se refugian en la zona occidental, el Alcalde nos dice:

"Tenemos campos para refugiados polacos, rumanos, búlgaros, checoslovacos, húngaros, etc. El de Marienfelde es el más grande. Tiene 2.800 casas para una, dos, tres y seis personas. Diariamente se reciben alrededor de 400 refugiados. Lo primero que hace un refugiado es visitar su "campo". Allí se inscribe, le dan casa y comida; permanece en el mismo unas cuantas semanas, hasta que el Gobierno estudia su situación y lo establece. Primero, todos los refugiados son sometidos a una inspección médica; luego a una inspección policial, posteriormente, se les averigua sus antecedentes familiares y, finalmente, pasan por un examen de capacidad, que les servirá para conseguir empleo. Alemania Federal necesita de brazos. Actualmente, hay en Alemania Federal alrededor de 250.000 trabajadores extranjeros. Berlín también necesita de trabajadores. Hace 12 años teníamos 360.000 cesantes. Ahora falta mano de obra. Lo más difícil es, sin duda, el problema de la habitación. Estamos haciendo grandes esfuerzos por solucionarlo. La guerra destruyó dos millones de casas. En los últimos 5 años, hemos construido 200.000 casas, pero no son suficientes. Hay que construir muchas más y pensamos llegar al millón en los próximos cinco años".

—¿Cree usted que el régimen comunista ha ganado a la juventud alemana del este?

"No. Hasta ahora, la juventud alemana del este podía venir libremente a mirar nuestro modo de vida en Berlín. Creo que Berlín ha sido, hasta ahora, la mejor lección de anticomunismo práctico. Por eso, el Gobierno soviético quiere cerrar esta cátedra. Desde ahora, será muy difícil asomarse al mundo comunista para conocer su realidad. Tampoco podrán venir con facilidad hasta nosotros los habitantes del mundo comunista. De esta manera, el Kremlin está tratando de apagar el faro de libertad que es Berlín en el corazón del mundo soviético europeo. Los estudiantes de Berlín oriental no podrán venir a visitarnos, ni los nuestros tampoco podrán ir a Berlín oriental, por las trabas que han comenzado a ponerse. Nikita Khrushchev ha comprendido que el comunismo sale perdiendo con este mutuo contacto. Considero, por eso, de innegable importancia la lucha por Berlín. La suerte de todo el mundo libre se juega en esta ciudad".

Ataque de diario castrista a Raúl Haya de la Torre

LA HABANA, 2.— (UPI).— "Hoy" publica hoy un artículo en el cual ataca al dirigente político peruano Raúl Haya de la Torre, por sus declaraciones en que se quejó de que en Cuba no hubiese aún elecciones.

"Haya de la Torre ya no engaña a nadie", dice al artículo, "ni a sus íntimos, ni siquiera a los apristas, a los betancourtistas, los figueristas, y otros reformistas gratos al imperialismo norteamericano".

"Hoy" llamó a Haya de la Torre "un buen portavoz de la ideología burguesa, cuyo disfraz tanto aplaude el Departamento de Estado".

Este fue el tórrido cha-cha-cha de Anita Eckberg, que precedió al strip-tease de la bailarina turca Nanah Kaish, interrumpido poco antes de su fin, por la policía. El escandaloso suceso ocurrió hace dos años, afectando a miembros de la aristocracia italiana, gente de cine y millonarios. Ha vuelto a la actualidad por el proceso a que dio lugar, en el que la Justicia romana ha llamado a declarar, recientemente, a dos príncipes y un marqués italiano.

De nuevo en los Tribunales cha cha cha de Anita Eckberg

ROMA, 2 (UPI).— Anita Eckberg gritó: "Anda, quitate todo", y la escultural balarina turca Nanah Kaish inició obedientemente la histórica danza que hace dos años terminó en uno de los más resonantes "escándalos romanos" de la posguerra.

Esta, al menos, es la versión que dio ayer la condesa Olga de Robilant, invitada de honor en la fiesta ofrecida entonces por un millonario norteamericano. La fiesta, realizada en un elegante cabaret de Roma, con asistencia de lo más grande la nobleza italiana y varias figuras famosas de la cinematografía, tuvo como espectáculo espontáneo un tórrido cha-cha-chá a pie descalzo bailado por Anita y una danza no menos vistosa de Nanah, que terminó con la irrupción de la policía cuando la bailarina no tenía otra ropa que unos minúsculos pantaloncitos negros de encaje.

Nanah y tres nobles romanos —dos príncipes y un marqués— comparecieron ayer ante la justicia acusados formalmente, tras una larga investigación, de atentado a la moral pública.

Los nobles —el príncipe Piero Francesco Borghese, el príncipe André Hercolani y el marqués Carlo Curazzo— son acusados específicamente de haber tirado sus sacos al piso para que Nanah bailara sobre ellos a la vez que iba despojándose de sus ropas.

La condesa misma no está acusada de nada, pero concurrió al tribunal como "periodista" y ofreció algunos detalles de lo ocurrido. Según ella, Anita Eckberg acababa de terminar su cha-cha-chá cuando Nnah salió a la pista de baile.

"Anda, quitate todo", gritó Anita, según la condesa.

Nanah no se hizo de rogar, y lo hizo tan a conciencia que la mayoría de los invitados terminaron en el cuartel de policía y en la primera página de todos los diarios. Hasta el Vaticano tomó cartas en el asunto, condenando severamente las costumbres de la aristocracia romana.

El proceso, que comenzó ayer en la mañana, duró lo suficiente para que un testigo corroborara la versión de la condesa de Robilant, pero luego quedó suspendido hasta dentro de ocho semanas.

Aparte de los nombrados, figuran entre los acusados un periodista y tres músicos de la banda que acompañó a Nanah en su bien contorsionada danza.

Se espera que los acusados pedirán que se sobresean los cargos, fundándose en que se trataba de una fiesta privada.

Cerró sus puertas Consulado de USA en Camagüey

LA HABANA, 2 (UPI).— La agencia consular de Estados Unidos en Camagüey, retiró hoy el escudo de la puerta y envió sus archivos a La Habana, cerrando, al parecer, sus puertas.

La Embajada de Estados Unidos rehusó hacer comentarios de inmediato sobre si el cierre de la agencia constituía el comienzo de un éxodo diplomático general de Estados Unidos desde Cuba. Esta posibilidad ha sido insistentemente discutida en Cuba desde que el Departamento de Estado aconsejó la semana pasada a los residentes norteamericanos que se marcharan de este país.

Apul A. Tate, agente consular de Estados Unidos en Camagüey, viajó recientemente a Estados Unidos y aún no ha vuelto a reanudar sus funciones.

"YO VI MORIR A BORMANN", ASEGURA EX SOLDADO NAZI

HAMBURGO, 2.— (UPI).— Un ex soldado del ejército nazi, ahora chofer de camiones en Hamburgo, declaró hoy que vio morir a Martin Bormann, en las ruinas de Berlín, el 2 de mayo de 1945.

El ex soldado, Willie Bahering, de 46 años, dijo que Bormann, brazo derecho de Adolfo Hitler, fue muerto por la explosión de un tanque alemán cerca de la Cancillería y que él mismo lo vio tendido en el suelo, muerto y terriblemente desfigurado.

La declaración de Bahering, aparecida en el periódico dominical "Bilb Am Sonntag", es una mas entre las muchas versiones sobre la suerte de Bormann, aparecidas esta semana en la prensa alemana desde que la policía argentina anunció el arresto de un individuo parecido al lugarteniente de Hitler.

El individuo arrestado en Argentina, resultó no ser Bormann, pero puso nuevamente de actualidad la cuestión de saber que ocurrió al desaparecido jerarca nazi.

Bormann fue visto por última vez cuando corría desde las ruinas de la Cancillería de Hitler, en el centro de Berlín, tratando de escapar del ejército soviético que penetraba en la capital. Poco después se le vio correr por un puente, detrás de un tanque alemán que fue volado por un proyectil ruso.

Se presume que Bormann, murió en la explosión, pero su cadáver nunca fue encontrado y, desde entonces, son muchos los que creen que todavía está vivo en alguna parte del mundo.

Bahering, sin embargo, añadió hoy su propia versión a la de los que sostienen que Bormann murió en Berlín.

Bahering dijo que él mismo huyó de la Cancillería nazi junto con Bormann, y otros soldados alemanes que trataban de escapar de los rusos.

"Bormann nos dijo que nos dividiéramos en tres grupos —agregó—. Pensábamos usar los túneles del ferrocarril subterráneo para escurrirnos a través de los rusos que rodeaban la Cancillería.

"Nuestro grupo iba un poco detrás del de Bormann, cuando llegamos al puente. Un tanque alemán iba entonces cruzándolo, y Bormann y sus hombres se colocaron detrás de él, usándolo como protección, para cruzar el puente.

"Justo entonces, sin embargo, un tanque ruso apareció en el otro extremo del puente, hizo dos rápidos disparos y nuestro tanque estalló, despedazando los cadáveres de los hombres que corrían detrás de él, incluyendo el de Bormann.

"Seguí corriendo y lo vi tendido en el suelo, con la cara horriblemente desfigurada. No había dudas de que estaba muerto".

Bahering añadió que fue capturado por los rusos pocos después, y que pasó varios años como prisionero en la Unión Soviética antes de regresar a Alemania.

Su historia parece corroborar las versiones de varias otras personas que dicen haber sido testigos de la muerte de Bormann en el puente, entre ellas el chofer de Hitler, Erich Kema, el ex dirigente juvenil nazi Arthur Axmann y un ayudante de Hitler, Otto Guensche. Ninguno de estos hombres, sin embargo, ha podido presentar pruebas de que Bormann murió en las ruinas de Berlín y la incógnita persiste.

Dalai Lama hizo un llamado para liberar al Tibet

NUEVA DELHI, 2. (UPI). — El Dalai Lama hizo un llamado ayer al Secretario General de las Naciones Unidas, Dag Hammarskjold, pidiendo ayuda para la liberación del Tibet de los comunistas chinos.

En una carta a Hammarskjold, el Dalai Lama dijo: "La lucha en el Tibet contra los ocupantes y opresores continúa todavía. Apelé a las Naciones Unidas el año pasado y hago este llamado nuevamente en la esperanza de que la NU tomará las medidas apropiadas para hacer que China cese su agresión", agrega.

El exilado líder tibetano dijo que cualquiera medida que no sea la liberación "no sería de gran ayuda para mi país, donde la aplanadora comunista cada día está aplastando la libertad de mi pueblo".

El Dalai Lama dijo que hay ahora 43.500 refugiados tibetanos en los estados fronterizos de Nepal, Bhutan y Sikkim.

"De las versiones de estos refugiados, la opresión y el terror total no han disminuido en ninguna forma" en el Tibet, dijo el Dalai Lama en su carta.

HOY SE REUNE POR PRIMERA VEZ:

COMISION INTERAMERICANA DE DERECHOS DEL HOMBRE

WASHINGTON, 2 —(UPI)— La Comisión Interamericana de Derechos del Hombre, nuevo brazo de la Organización de los Estados Americanos (OEA), se reunirá mañana aquí por primera vez.

La Comisión, formada por siete miembros, fue aprobada el 25 de mayo y su misión es buscar la cooperación internacional para promover el respeto de las libertades y derechos fundamentales.

En el temario para la primera reunión figura la elección del presidente y vicepresidente de la Comisión.

Se sabe que varios países están en favor de que sea elegido presidente de la Comisión el escritor venezolano Rómulo Gallegos. Las autoridades de la Comisión serán elegidas por mayoría absoluta de sus miembros por mandato de dos años.

Aunque los miembros fueron elegidos en junio último su instalación oficial será hecha mañana por el presidente del Consejo de la OEA, Vicente Sánchez Gavito.

Ajustada al modelo de la "Declaración Universal de Derechos Humanos" de las Naciones Unidas, la Comisión es el resultado de una ponencia aprobada el año pasado por los Ministros de Relaciones Exteriores americanos.

Los miembros de la Comisión son: Dr. Gabino Fraga, de México; Dr. Manuel Bianchi Gundián, de Chile; Dr. Reynaldo Galindo Pohl, de El Salvador; Durward V. Sandifer, de Estados Unidos; Gonzalo Escudero del Ecuador, y Angela Acuña de Chacón, de Costa Rica.

La República Dominicana es el único país que no ratificó el Estatuto de la Comisión aprobado por el Consejo de la OEA el 25 de mayo.

CIA. CERVECERIAS UNIDAS S. A.

Cierre del Registro

Se comunica a los señores Accionistas que para los efectos de preparar el dividendo final N.o 147, de E° 0,02439 bruto (E° 0,02 neto), por acción, el registro de Transferencias permanecerá cerrado desde el 6 al 16 de octubre de 1960, ambas fechas inclusive.

El Gerente General

Valparaíso 1.o de octubre de 1960.

CORPORACION DE LA VIVIENDA

PROPUESTAS PUBLICAS

POR OBRAS DE URBANIZACION EN LA POBLACION "EINSTEIN"

Se solicitan propuestas públicas para la ejecución de las obras de Urbanización de la Población "Einstein", ubicada en la comuna de Conchalí, departamento y provincia de Santiago.

Podrán optar a esta licitación los contratistas inscritos en la Corporación de la Vivienda en Categoría Unica de Urbanización o Primera Categoría para construcción de viviendas y que, además, se encuentren inscritos en Primera, Segunda o Tercera Categoría de la Dirección de Obras Sanitarias y en Primera Categoría en la Dirección de Pavimentación Urbana.

Los antecedentes para estas propuestas, pueden retirarse de la Corporación de la Vivienda, Arturo Prat 48 —sexto piso— Secretaría de la Sección Ingeniería, diariamente de 14.30 a 17 horas, a contar desde el 3 de octubre.

Las propuestas se abrirán el día 20 de octubre de 1960 a las 16 horas en la Secretaría del Departamento de Construcción de la Corporación Arturo Prat 48, 4.o piso.

VICEPRESIDENTE EJECUTIVO

SU CARGA

sale a tiempo, llega a tiempo

CON INALTERABLE REGULARIDAD Y FRECUENCIA...

en los barcos de

GRACE LINE

	Salida N. York	Llegada Valpso	Llegada N. York
"Santa Rita"	2/9	22/9	12/10
"Santa Margarita"	10/9	28/9	11/10
"Santa Inés"	16/9	4/10	24/10
Santa Isabel"	23/9	12/10	31/10

Consignatarios GRACE Y CIA. (Chile), S. A. Morandé 315 Fono 6314

OPTICAS LOSADA

EXTENSO SURTIDO EN ANTEOJOS

RECETAS MEDICAS, COMPOSTURAS

PRECIOS SIN COMPETENCIA

Arreglo en general toda clase de prismáticos y aparatos de precisión

DOS DIRECCIONES

BANDERA 278 —:—:— TELEFONO 86885

PASAJE MATTE 322-324

EE. UU. y Gran Bretaña pidieron a la NU que active gestiones de desarme

Reunión de 70 minutos entre Eisenhower, Herter, Macmillan y el australiano Menzies.

WASHINGTON, 2 por Stewart Hensley (UPI).—Estados Unidos, Gran Bretaña y Australia, urgieron hoy a la Asamblea General de las Naciones Unidas a emprender sus labores, y en particular, las negociaciones sobre desarme.

Al mismo tiempo la Casa Blanca echó mas agua fria sobre la sugestión de que el Presidente Eisenhower y el Primer Ministro ruso, Nikita Khrushchev, celebren una conferencia "en la cumbre" del Este y el Oeste.

El llamamiento de las tres naciones a la Asamblea fue hecho despues que Eisenhower se entrevistó durante 70 minutos con los Primeros Ministros de Gran Bretaña y Australia, Harold Macmillan y Robert G. Benzies, respectivamente.

Esos gobernantes emitieron una declaración en la que expresaron la esperanza de que la Asamblea General "podrá ahora realizar un progreso real en los problemas que la confrontan, especialmente en el del desarme".

Después de la entrevista con los dos primeros ministros occidentales, el Primer Mandatario conferenció 80 minutos con el Secretario de Estado, Christian A. Herter, y otros altos funcionarios encargados de la política exterior de EE. UU. También convino entrevistas por la tarde con otros funcionarios del Departamento de Estado. Entre los cuales está Charles E. Bohlen, experto en asuntos soviéticos.

El Secretario de Prensa de la presidencia, James C. Hagerty, dijo ignorar que el Primer Mandatario hubiese modificado su posición, la cual es que no se entrevista con Khrushchev hasta que se hayan satisfecho ciertas condiciones. Una de ellas es la puesta en libertad de dos pilotos del avión norteamericano RB-47, apresados por los rusos cuando derribaron a su aparato frente a la costa de Rusia.

La sugestión de una entrevista entre Eisenhower y Khrushchev fue formulada en la Asamblea General de las N.U. por la India, Ghana, Yugoslavia, República Arabe Unida e Indonesia.

La cuestión fue inscrita en el temario de la Asamblea General y podría ser sometida a votación esta semana. La impresión es que la Asamblea General pudiera aprobar la ponencia de esos países neutralistas, pero que posiblemente no lo hará si Eisenhower rechaza con firmeza la idea.

Hagerty dijo que esa ponencia fue considerada durante la conferencia del Presidente de EE. UU. con Macmillan y Menzies, pero que el principal tópico de la entrevista fue el desarme. Añadió que las conversaciones abarcaron la totalidad de "los problemas actuales planteados en las Naciones Unidas".

La conferencia de los tres gobernantes comenzó a las 9.40 A.M. y terminó a las 10.50 A.M., hora local. También asistieron a ella Herter: el Ministro de RR. EE. británico, Lord Home; el Embajador Australiano, Howard Beative; el Brigadier General Andrew J. Goodpaster, Secretario del Personal de la Presidencia de EE. UU., y el Secretario Privado de Macmillan, Philip de Zulueta.

Después de la conferencia Eisenhower se entrevistó con Herter, Bohlen, los Subsecretarios de Estado, Douglas Dillon y Livingston Merchant, el Secretario de Estado Adjunto para Asuntos Europeos, Foy D. Kohler, y Francis Wilcox, delegado de EE. UU. a las Naciones Unidas.

Al terminar la conferencia de Eisenhower, Macmillan y Menzies, se dio a la publicidad esta declaración:

"El Primer Ministro de Australia se entrevistó una hora y media esta mañana en la Casa Blanca con el Presidente de Estados Unidos y el Primer Ministro del Reino Unido. Prosiguieron la discusión de problemas actuales en las Naciones Unidas que el Presidente y el Sr. Macmillan habían iniciado en Nueva York el martes pasado. Terminaron su reunión a las 10.50 A.M."

Tranquilo día de expiación celebró Israel

JERUSALEN, 2.— (UPI). — Alrededor de la mitad de los dos millones de judíos de Israel asistieron a las oraciones ayer, mientras la nación celebraba un tranquilo día de expiación (Yom Kippur).

Un acontecimiento desusado fue un número anormalmente elevado de nacimientos, que atochó las maternidades. En un hospital de Jerusalén se registraron 30 nacimientos, o sea, tres veces lo normal. Otros hospitales, también, informaron nacimientos en número superior al normal.

A pesar de que hubo sólo un destacamento de emergencia de policía en funciones, los únicos dos delitos registrados en el país fueron dos casos de ladrones que se entraron a robar en dos casas. Las calles estuvieron vacías, salvo el paso de algún ocasional vehículo de las Naciones Unidas.

Gabinete jordano acordó reconocer a Gobierno iraquí

AMMAN, 2.— Un alto funcionario de Gobierno, dijo hoy que el Gabinete jordano decidió ayer reconocer al Gobierno iraquí después de recibir instrucciones del Rey Hussein, en Nueva York.

Jordania espera un gesto recíproco de buena voluntad de Irak y tiene la esperanza de que las relaciones diplomáticas y económicas y las comunicaciones serán reanudadas entre los dos países dentro de poco, dijo.

En respuesta a una pregunta sobre si la reconciliación jordano iraquí causaría algún trastorno en el poder del Presidente Gamal Abdel Nasser, de la República Arabe Unida, el funcionario dijo.

"La nación árabe ha despertado a las falsedades del nasserismo y no será ya engañada. El nasserismo vive sus últimos días en el mundo árabe.

Mala puntería de pilotos causa un muerto: Argentina

BUENOS AIRES, 2 (UPI).— Pereció un hombre y quedó herida una mujer y el niño que llevaba en los brazos al ser alcanzados por balas disparadas durante un ejercicio, hoy, de la Fuerza Aérea, cerca del centro de Buenos Aires.

El muerto es Luis Francisco Panera, de 30 años, que tenía un pequeño quiosco en el cual vendía sandwiches. Los proyectiles fueron disparados por un avión de reacción. Atravesaron el quiosco e hirieron a Panera en la espalda.

La mujer herida es la señora Delia Gentini de Ventura, de 47 años. El niño que tenía en sus brazos también quedó lesionado. Una bala rozó al chico y destrozó el pie derecho a la mujer.

Millares de personas se hallaban en la Avenida Costanera, que corre al borde del agua, cerca del centro de la ciudad, presenciando los ejercicios con que se iniciaba la décimoquinta semana de la aviación nacional, bajo cielo cun sol y temperatura agradabilísima (21 grados centígrados). El espectáculo de los aviones de caza en sus ejercicios de tiro, atrajo a millares de personas. Los aparatos disparaban contra blancos situados a apenas 300 metros de la Costanera.

Los ejercicios aniiaéreos del programa fueron suspendidos por las nubes bajas que había a apenas unos doscientos metros por sobre la superficie del Río de la Plata.

El Secretario de la Fuerza Aérea, Ramón A. Abrahin, ordenó también la suspensión de ejercicios con cohetes, porque uno de los aviones erró el blanco y provocó grandes surtidores de agua que mojaron a todos los que estaban en el palco oficial.

NACIONES UNIDAS, NUEVA YORK — El Primer Ministro soviético, Nikita Khrushchev (derecha), el jefe del Partido Comunista rumano, Gheorghe Gheorghiu-Dej, y el Presidente de Yugoslavia, Mariscal Tito (izquierda), charlan frente al vestíbulo de la Asamblea General, el 27 de septiembre pasado. Gheorghiu-Dej fue el primer orador en la sesión matinal de la Asamblea el día citado. (Foto, UPI.)

ESPAÑA PREPARA RECIBIMIENTO A FABIOLA, SU NUEVA HEROINA

MADRID, 2 (UPI).— España se dispone a dar una entusiasta bienvenida a la patria a su nueva heroína, la futura reina de los belgas, Fabiola de Mora y Aragón.

La señorita De Mora y Aragón es esperada el martes, procedente de Bruselas. Está ausente de España desde que se anunció su compromiso matrimonial con el rey de los belgas, Balduino, hace dos semanas.

Se espera que mañana el Gobierno proclame un día de regocijo para cuando llegue la joven.

Desde el aeropuerto de Barajas la señorita De Mora y Aragón se trasladará en un automóvil abierto —si el tiempo lo permite— hasta la Plaza Independencia de esta capital, donde será agasajada en un acto especial.

Mientras se encuentre aquí la futura reina se alojará en el palacio que tienen sus padres en el centro de Madrid. Antes vivía en un departamento; pero, sin duda alguna, lo dejará, porque no ofrece el retiro del palacio, con su servidumbre.

Hasta hace dos semanas, Fabiola de Mora y Aragón era conocida por sus amistades sólo como una joven dedicada a obras de caridad.

OCTUBRE
MES ANIVERSARIO
TODAS LAS MERCADERIAS
REBAJADAS
10 o/o
COMPRE SUS TELAS DE PRIMAVERA A PRECIOS INCREIBLES
PRODUCTOS Yarur
significan calidad
PHILLIPS 45 (Frente Plaza de Armas)

Bolígrafo T-Ball Parker

Es la Calidad Parker Que Hace la Diferencia

¿OTROS bolígrafos pueden costar menos, pero cuántos de ellos tienen este depósito gigante de tinta? ¡El Bolígrafo T-BALL de Parker escribe hasta *cinco veces más* que bolígrafos corrientes!

¿Ha comprado un bolígrafo barato, para después gastar mucho más del precio original en repuestos que no duran? ¡Esto no sucederá con su Bolígrafo Parker T-BALL, porque este es el famoso bolígrafo que escribe hasta cinco veces más con un solo cartucho! Los repuestos . . obtenibles en cuatro grados de punto y cinco colores de tinta . . . tienen un precio increíblemente bajo. Todos con punto poroso que proporciona una escritura más suave.

Bolígrafo T-Ball de Parker

UN PRODUCTO DE THE PARKER PEN COMPANY

"Marcas Registradas - Parker, Parker 51, Parker 17, Rombo (Figura), Flecha (figura) Quink, Solv-x, Duofold, Vacumatic, Superchrome, 51"

Publicitas m.J

- Cómodos y durables para uso diario
- Suela de goma: negro y de color
- Seis modelos diferentes
- Goma antideslizante
- Precios sin competencia

En venta en las Zapaterías más acreditadas del país

Fabricado por B. ILHARREBORDE. Hijo y Cía. Ltda.

2 OPORTUNIDADES DE VISITAR LIMA Y ASISTIR A LOS TOROS

Dos maravillosas excursiones preparadas por la Organización Mundial de Viajes EXPRINTER S.A.

EXCURSION Nº 1

Salida el 21 de octubre en un DC-6 LAN. Alojamiento en el Hotel Continental. Regreso vía Callao en el REINA DEL MAR. Llegada a Valparaíso el 1.o de noviembre.

EXCURSION Nº 2

Salida el 26 de octubre en un DC-6 LAN. Alojamiento en el Hotel Maury.
El 1.o de noviembre:
Excursión a CUZCO y visita a MACHU-PICCHU.
El 4 de noviembre:
Regreso a LIMA.
El 7 de noviembre:
Salida de LIMA a ARICA.

6 y 7 de Noviembre Estada en ARICA
10 de Noviembre regreso a SANTIAGO

PIDA FOLLETOS ESPECIALES A EXPRINTER S.A.

SANTIAGO: AGUSTINAS 1074-FONO 82971
VALPARAISO: PRAT 895 - CONCEPCION: RINGO 374

CLAUSURAN TORNEO GREMIAL. — Un aspecto del acto de clausura de la Décima Convención Nacional de los Trabajadores de la Prensa, organizado por la Federación respectiva, en el casino del personal del diario LA NACION, en la tarde de ayer. De izquierda a derecha, aparecen, Francisco Díaz y Domingo Vallejo, secretario y presidente, respectivamente de la Asociación de Jubilados de la Prensa; René Castro, presidente del Comando de Unidad de los Trabajadores Gráficos; Raúl Panta, dirigente del gremio gráfico del Perú —invitado especial—; Emilio Pizarro Alvarado (nuevo Secretario General de la Federación), haciendo uso de la palabra, y Eleodoro Rojas, uno de los fundadores de la organización gremial aludida. En primera fila, escuchan el discurso los dirigentes Antonio Ríos, Arnoldo Greve (antofagastino), y Rolando Araya.

En casino de LA NACION fue clausurada ayer Convención de los Trabajadores de la Prensa

- CARGO MAXIMO DE DIRECTIVA, DE LA FEDERACION DEL GREMIO, RECAYO EN EMILIO PIZARRO ALVARADO, DEL DIARIO LA NACION.
- ACUERDOS ADOPTADOS.

Con unas once-comida fue clausurada ayer la Décima Convención Nacional de los Trabajadores de la Prensa —a cuya federación pertenecen la totalidad de los sindicatos de empresas periodísticas del país—, y que se realizaron en el casino del Personal del diario LA NACION.

A partir de las nueve horas de ayer se debatieron los informes elaborados por las Comisiones de Previsión y de Organización, Prensa y Propaganda, a cargo de Guillermo Martínez Quijón y José Gómez, respectivamente.

Uno de los acuerdos adoptados fue el de hacer pública su disconformidad con un proyecto modificatorio de los actuales sistemas previsionales del gremio. Al respecto, hubo consenso general para realizar gestiones, a fin de que, no sean innovadas las actuales conquistas previsionales alcanzadas por el gremio gráfico-periodístico. También hubo acuerdo para solicitar del Gobierno no hacer efectiva la venta de los departamentos de la Caja de Empleados Públicos y Periodistas, resuelta en fecha reciente.

En cuanto al problema de la unidad de los trabajadores de la prensa, se contempló la posibilidad de unir a los trabajadores gráficos, periodistas y suplementeros en una Confederación Nacional, la que podría afiliarse a la CUT. Igualmente, se acordó impulsar un plan de modernización de la industria gráfica, especialmente en provincias, con el objeto de que el trabajo resulte más beneficioso y económico para la industria, y la labor se haga más liviana para el trabajador.

Asimismo, la directiva de la Federación solicitará una entrevista con el Director del Departamento de Periodistas, Fotograbadores y de Imprenta de la Caja de Empleados Públicos y Periodistas, con el objeto de formularle serias reclamaciones en cuanto a la atención de los imponentes, especialmente, lo relacionado con los de provincias.

NUEVA DIRECTIVA

En la última sesión plenaria que se inició aproximadamente a las 9 horas y se prolongó hasta las 16 horas, quedó elegida la nueva mesa directiva de la Federación, la que deberá regir sus destinos por un período de dos años. El cargo principal, el de Secretario General, recayó en el presidente del Sindicato Mixto de Empleados y Obreros de LA NACION, Emilio Pizarro Alvarado. Pizarro, de 31 años, corrector de pruebas de esta casa periodística, desempeñaba el cargo de consejero de la Federación, desde hace más de seis años. En el cargo máximo del gremio, viene a reemplazar a José Natalio Garrido, que presidió la Federación por espacio de más de 14 años.

Subsecretario general, fue designado el periodista José Gómez López, que participó en este torneo gremial en representación del Sindicato del diario "La Tercera". Los otros dirigentes designados en los cargos de consejeros son: Rolando Reyes, de "El Diario Ilustrado"; Juan Lamatta, Samuel Riquelme y Justo Contreras, de "Horizonte"; Raúl Véliz, de "La Tercera"; Sergio Cámpora, de LA NACION; Juan Hormazábal y Juan Bustamante, de Zig-Zag, y Antonio Ríos, de "Clarín".

Como consejeros suplentes fueron designados: Sencio Revecco, de LA NACION; Juan Quiñones, de "El Diario Ilustrado", y Gabriel García, de "Horizonte".

Participaron en la convención, representantes de los sindicatos de todos los diarios del país, excepto de la Empresa "El Mercurio", de Santiago y Valparaíso. Como invitados especiales asistieron: el presidente del Colegio de Periodistas, Juan Emilio Pacull; el presidente de la CUT, Clotario Blest; el presidente del Comando de Unidad Gráfica, René Castro; dirigentes de la Asociación de Jubilados de la Prensa; de la Central de Trabajadores Gráficos de la Obra; Raúl Panta, dirigente del gremio del país hermano del Perú, y uno de los fundadores de la Federación, Eleodoro Rojas.

SINDICATO DE DEPOSITOS DE LICORES SESIONA

La directiva del Sindicato Profesional de Dueños de Depósitos de Licores y Ramos Similares, de Santiago, ha convocado a reunión general de socios para el miércoles próximo, a las 16 horas, en la sede social de calle Libertad Nº 44, con el objeto de considerar importantes materias de interés para el gremio, especialmente lo relacionado con la nueva alza del precio del vino.

En declaración entregada a la prensa el Sindicato deja constancia de que, según sus informaciones, a contar desde hoy el precio del litro de vino experimentará una nueva alza, medida contra la cual protesta.

COLEGIO DE CONSTRUCTORES CIVILES APOYA A COLEGIADOS

Envió nota a la Tesorería General de la República

La pronta aplicación del dictamen N.o 8.758 de la Contraloría General de la República y el pago de los derechos consiguientes a los Constructores Civiles que sirven en el Ministerio de Obras Públicas, ha pedido el Colegio a la Tesorería General de la República.

Al efecto, el presidente del Colegio de Constructores Civiles de Chile, Mario Cannobio Zamora, y el secretario de ese instituto profesional, Juan Méndez Torbalay, despacharon una comunicación al tesorero general, solicitándole que se sirva dar cumplimiento a la aclaración jurídica que reconoce diferencias de rentas a numerosos constructores civiles que son funcionarios del Ministerio de Obras, con motivo de algunos errores en que se incurrió al practicar la reestructuración del personal de ese Ministerio.

La directiva del Colegio ha informado, por otra parte, que se encuentra ya en circulación un nuevo número de la revista "Construcción Civil", órganos de esa entidad.

REUNION DE JUBILADOS DEL SEGURO SOCIAL

La directiva de la Asociación Nacional de Pensionados del Servicio de Seguro Social, que dirigen Justo Parra, Ramón Salazar y Enrique Díaz, y cuya sede social se encuentra en calle Lidice 814, de esta ciudad, convocó a una asamblea general de pensionados que se llevará a efecto hoy lunes, a las 16 horas, en calle Cochrane 323, con el objeto de oír las explicaciones que les darán algunos parlamentarios sobre las razones del veto del Ejecutivo al proyecto de ley sobre fijación del monto de las pensiones del Seguro Social.

Promulgada ley que beneficia pensiones de jinetes y afines

Quedó dictado el decreto promulgatorio de la Ley N.o 14.080, que agrega diversos incisos a la ley sobre jubilación y montepío de jinetes, cuidadores de caballos y otros trabajadores efectos al régimen de previsión de la Caja de Retiro y Previsión Social de los Empleados de los Hipódromos y de la de Preparadores y Jinetes, que fijó la ley N.o 8.836, de 1941.

El artículo único de la ley recién promulgada y cuyo texto se envió ya al Diario Oficial, dispone que "para todos los efectos legales se considerará que ejercieron efectivamente la profesión, durante diez años, los jinetes y cuidadores de caballos que antes de enterar ese lapso como profesionales, hayan fallecido, a partir del 14 de abril de 1947, o que en adelante fallezcan a consecuencia de accidentes del trabajo, comprobado como tal".

Se agrega que, los jinetes y cuidadores de caballos con menos de diez años de servicios efectivos que, por razón de accidente del trabajo o enfermedad profesional, ocurrido o contraída con posterioridad a la fecha indicada, se imposibilitaren absolutamente, y en forma irrecuperable para el trabajo, se les considerará, asimismo, como que efectivamente ejercieron la profesión durante diez años, para todos los efectos de la jubilación y el montepío.

CONVENCION DE LA APEUT COMIENZA EL 12 EN SANTIAGO

El próximo miércoles 12 de octubre se inaugura en nuestra capital la Primera Convención de la Asociación de Profesores y Empleados de la Universidad Técnica del Estado, torneo que se desarrollará durante los días 12, 13, 14, 15 y 16 del mes en curso, y que abordará problemas de carácter técnico, administrativo, y gremial.

La inauguración se hará en un acto solemne, el miércoles 12, en el Teatro Municipal de Santiago. A este acto concurrirán el Rector de la Universidad Técnica del Estado, Horacio Aravena, autoridades educacionales, parlamentarios el Alcalde y regidores de la Municipalidad de Santiago y dirigentes gremiales de la educación.

BREVES GREMIALES

ELECCION DE NUEVA DIRECTIVA.— Para el martes 4 de octubre, a las 19 horas, en la sede social de calle París 836, ha citado a asamblea general el Sindicato Profesional de Empleados de Compañías Distribuidoras de Películas Cinematográficas, con el objeto de efectuar la elección de la nueva directiva de la organización.

JUNTA DE VECINOS "LO VALLEDOR NORTE" — Hoy, a las 10 horas, en el local de la Escuela 334, celebrará reunión general esta institución. Su objeto es, entre otros, confeccionar la lista de candidatos para el directorio por el nuevo período que se realizará el miércoles 12 del presente, a las 9 horas, en el mismo local.

ASOCIACION NACIONAL DE COMERCIANTES.— Agustín Vásquez Negrete fue elegido presidente de esta entidad, asesorado por los vicepresidentes Juan Crucheit Domínguez y Eduardo Aura Barbé. El resto de la nueva directiva elegida últimamente es la que sigue:

Secretario general, Edgardo Campusano Núñez; secretario de actas, Hernán Pinto Uribe; secretario de prensa, Luis Carvajal Muñiz; tesorero, Isaías Sanhueza Mutty; protesorero, Roberto Muñoz Lineros; directores: Pedro Mariscal Lobos, José Araya Guajardo, Ramón Gamboa Salinas, Juan Ramos Maturana, María Ibaceta Fuentes, Nora Concepción Pigin, María Sánchez Cárcamo y Horacio Gonzáles González.

PROBLEMAS DE LA POBLACION "PORTALES".— La directiva de esta institución vecinal de la comuna de Quinta Normal ha venido desarrollando una intensa actividad en pro de la solución de diversos problemas de adelanto en ese sector, como son la necesidad de completar los trabajos de alumbrado público, pavimentación de veredas, calzadas y trabajos de alcantarillado.

ANIVERSARIO DE ASOCIACION DE FERROVIARIOS JUBILADOS.— Con diversos actos fue celebrado ayer el vigésimo-octavo aniversario de esta entidad. En la sede social, de Bascuñán Guerrero 632, se celebró una sesión solemne, a la que siguió una velada artística y un coctel ofrecido a los socios e invitados.

CENTRO DE PADRES "ROSITA RENARD".— Con un coctel, que se servirá hoy en el local del Jardín Infantil de la Población, esta institución celebrará su tercer aniversario. Los actos serán presididos por la nueva directiva del Centro, que quedó constituida de la siguiente manera: presidente, Gilberto Ahumada; vicepresidente, Juan Cortés; secretario, Juan Salgado; prosecretario, Margarita Sandoval; tesorero, Juan Contreras; protesorero, Luis Salazar. Directores: Mario Torres, María Gutiérrez, Ema Rosa Palma y Segundo Aguirre; secretario de prensa, Ambrosio Cabrera; comisión de sanidad: Segundo Córdova, Ema Rosa Palma y José Raby.

MEDIO SIGLO DE HISTORIA GREMIAL DE EE. PARTICULARES

Obra del antiguo periodista y dirigente Francisco Hinojosa Robles

Está próxima a entrar en prensa una obra histórica titulada: "El Libro de Plata de los Empleados Particulares de Chile", que trata sobre la génesis de este movimiento gremial y de la legislación social alcanzada por los empleados particulares, y que se refiere a todo el período comprendido entre 1915 y nuestros días.

Autor de esta obra es el antiguo periodista y dirigente gremial Francisco Hinojosa Robles, fundador de la primera organización gremial de los empleados particulares de Chile, quien tuvo activa participación en la dictación de la primera ley sobre empleados particulares, en 1921.

PROBLEMAS DE LOS PORTUARIOS ESTUDIARA MINISTRO DEL TRABAJO

Un estudio detenido de los problemas sobre trabajo y previsión social de los obreros portuarios y de los empleados y obreros de la Empresa Marítima del Estado, prometió el Ministro Hugo Gálvez, a los dirigentes de esos gremios, a quienes recibió en audiencia.

En la entrevista, los dirigentes hicieron entrega al Ministro de una minuta en que se condensan sus puntos de vista y deseos sobre diversos problemas, aspiraciones y beneficios cuyos alcance explicaron. El Ministro les declaró que solicitaría los informes del caso a la Superintendencia de Seguridad Social y demás organismos del caso, y que, posteriormente, estudiará los puntos del memorándum, para darles a conocer su respuesta.

PROBLEMAS DE LOS CUIDADORES DE CABALLOS DEL CLUB HIPICO CONOCERA MINISTRO DEL TRABAJO

Una audiencia con el Ministro del Trabajo y Previsión Social sostendrá en el curso de la semana, la directiva del Sindicato Profesional de Cuidadores de Caballos de Club Hípico de Santiago, con el objeto de hacerle entrega de un memorial sobre los diversos problemas que afectan a ese gremio.

En declaraciones que hizo a nuestro diario, el presidente de esa organización, Luis A. Jaque Chapa, nos informó que los subsidios por accidentes del trabajo fueron suprimidos hace dos meses, sin que se conozca la razón y que el mismo se encuentra impago de sus emolumentos, debido a que la Comisión de Patentes le rechazó su franquicia para trabajar.

En el memorándum que este Sindicato entregará al Ministro Gálvez se consignan diversas otras materias, como el cumplimiento del DFL N.o 590, sobre previsión de los Cuidadores de Caballos, atención médica, etc.

BUSCARAN SOLUCION AL CONFLICTO DEL PERSONAL DE LA CAP

En esta capital continuarán hoy lunes las conversaciones entre las partes patronal y sindical de la Compañía de Acero del Pacífico (CAP), con el objeto de buscar una solución al conflicto que ha surgido a raíz del despido de trabajadores y el traslado de otros que laboran en diversas secciones a la denominada "Tráfico".

En estas gestiones, que se iniciaron a mediados de la semana pasada, ha tenido activa intervención el Ministro del Trabajo, Hugo Gálvez, quien ha sostenido para el efecto reuniones tanto con representes de la CAP como con los dirigentes sindicales.

En las conversaciones se ha fijado un plazo hasta mañana para llegar a un acuerdo.

COMERCIANTES MINORISTAS SE REUNEN MAÑANA

Para mañana lunes, a las 16 horas, están citados los miembros del directorio de la Cámara de Comercio Minorista de Chile, con el objeto de tratar importantes materias, en especial las relacionadas con los preparativos del próximo congreso, a realizarse en Santiago durante los días 18, 19 y 20 de noviembre.

CORATECH CELEBRA REUNION

Una importante sesión celebrará hoy, a las 10 horas, la Cooperativa de Radiotécnicos de Chile (CORATECH), en su sede de la calle Bandera 657, con el objeto de considerar la aprobación del balance y memoria anual por el período 1959-1960; elección parcial del Consejo de Administración y Junta de Vigilancia y otras materias.

En segunda citación se ha convocado para hoy a las 11 horas.

Silueta Gremial

OSVALDO ALVAREZ P.

OSVALDO ALVAREZ PEREIRA, actual presidente de la Confederación Mutualista de Chile, presidente de la Sociedad Unión de los Tipógrafos, y Consejero de la Caja de Empleados Públicos y Periodistas, en representación de los imponentes de Imprentas de Obras, es un dirigente que por sus méritos figura en el primer plano del movimiento gremial y mutualista chileno. Se caracteriza por un ejemplar dinamismo y un calor infatigable para desarrollar su labor en favor de los sectores que representa.

Las luchas gremiales fueron su primera preocupación. Por el año 1933 incursiona por primera vez en el movimiento gráfico; pertenecía a esas filas como obrero de imprenta, y se destacaba por sus iniciativas en favor de sus compañeros de trabajo. La Federación de Obreros de Imprenta (FOICH), Sección Santiago, lo llamó para ocupar un sitio de batalla, recomendado por sus colegas. En esta directiva fue designado subsecretario. Pasan rápidamente 10 años de actividad en la FOICH, hasta que fue elegido secretario de actas de esta misma organización. Al mismo tiempo, pasó a integrar la Comisión de Salario Mínimo, en representación de los obreros de imprenta. En convenciones gremiales ha cooperado con tenacidad, como secretario general, y actualmente es Consejero de la Caja de EE. Públicos y Periodistas, donde realiza una intensa acción en beneficio de los imponentes gráficos y periodísticos.

En el movimiento mutualista sobresale desde 1938 como simple socio de la Sociedad Unión de Tipógrafos. La institución lo llama a colaborar desde los puestos más insignificantes. Pronto es llevado al directorio, como miembro de comisiones, secretario general y, finalmente, presidente de ella. Esta misma Sociedad lo designa su representante ante la Federación Provincial Mutualista de Santiago. Aquí también pasa a figurar en la mesa directiva, como secretario y presidente, y es reelegido durante los años 1943 a 1945.

La Confederación Mutualista de Chile por los mismos años citados más arriba, requiere de los servicios de Osvaldo Alvarez, en virtud de los antecedentes favorables acumulados en la Federación Provincial. En la organización nacional pasa a ocupar los cargos de consejero nacional y secretario general, en la mesa presidida por Salvador Fernández. En 1957, se celebra el Congreso Nacional Mutualista en Osorno. Aquí tuvo una activa participación, siendo elegido al final del torneo presidente nacional del mutualismo, cargo que ocupa hasta el presente.

SERVICIO DE SEGURO SOCIAL

1.- Llamado a inscripción para venta de casas y departamentos

Se llama a inscripción de asegurados para la venta de casas y departamentos en la Población "Presidente Balmaceda" Sur de Santiago.

Las casas en venta son 30 y los departamentos 90, divididos en NUEVE tipos de diferentes valores, como sigue:

TIPO	VALOR E°
a) 7 CASAS 2 PISOS Y 3 DORMITORIOS	3.386,00
b) 1 CASA 2 PISOS Y 3 DORMITORIOS	3.474,00
c) 2 CASAS 2 PISOS Y 3 DORMITORIOS	3.539,00
d) 1 CASA 2 PISOS Y 3 DORMITORIOS	3.947,00
e) 8 CASAS 2 PISOS Y 3 DORMITORIOS	3.928,00
f) 2 CASAS 2 PISOS Y 3 DORMITORIOS	3.957,00
g) 9 CASAS 2 PISOS Y 3 DORMITORIOS	4.067,00
h) 60 DEPARTAMENTOS 3 DORMITORIOS	3.076,00
i) 30 DEPARTAMENTOS 3 DORMITORIOS	3.111,00

Los asegurados deben inscribirse en las oficinas del Servicio de Seguro Social, ubicadas en Alameda Bernardo O'Higgins Nº 2013 desde el día 3 de octubre hasta el día 22 de octubre de 1960, de 8 a 12 horas, de lunes a viernes.

2.— CONDICIONES PARA PODER INSCRIBIRSE

(Aunque el asegurado no tenga cargas familiares):

a) Tener por lo menos CINCO años cumplidos como asegurado en el Servicio de Seguro Social.

b) Presentar su libreta de Seguro al día, su carnet de identidad y el de su cónyuge; si su libreta está atrasada porque el patrón está debiendo las imposiciones, deberá acompañar certificado patronal con detalle de los salarios sobre los cuales faltan imposiciones, certificado que deberá ser revisado por un Inspector del Seguro Social. Los pensionados de invalidez, vejez o viudez, no necesitan presentar su libreta de Seguro, sino que hacer constar su calidad de pensionados.

c) No haber comprado, ni el asegurado ni su cónyuge, una casa por intermedio de alguna Caja de Previsión o por la Corporación de la Vivienda.

d) El asegurado, junto con su cónyuge y sus hijos solteros, legítimos o naturales, que vivan con él y cooperen al mantenimiento de la familia, debe tener en total un ingreso mensual imponible por sueldos, salarios y asignaciones familiares de por lo menos:

E° 52.80 SI QUIERE OPTAR A LAS CASAS TIPO (a)
" 54.03 SI QUIERE OPTAR A LAS CASAS TIPO (b)
" 55.03 SI QUIERE OPTAR A LAS CASAS TIPO (c)
" 59.80 SI QUIERE OPTAR A LAS CASAS TIPO (d)
" 61.09 SI QUIERE OPTAR A LAS CASAS TIPO (e)
" 61.51 SI QUIERE OPTAR A LAS CASAS TIPO (f)
" 63.23 SI QUIERE OPTAR A LAS CASAS TIPO (g)
" 47.83 SI QUIERE OPTAR A DEPARTAMENTOS (h)
" 48.37 SI QUIERE OPTAR A DEPARTAMENTOS (i)

El dividendo mensual provisorio será de:

E° 21.17 PARA LAS CASAS TIPO (a)
" 21.66 PARA LAS CASAS TIPO (b)
" 22.06 PARA LAS CASAS TIPO (c)
" 23.98 PARA LAS CASAS TIPO (d)
" 24.49 PARA LAS CASAS TIPO (e)
" 24.66 PARA LAS CASAS TIPO (f)
" 25.35 PARA LAS CASAS TIPO (g)
" 19.18 PARA LOS DEPARTAMEN (h)
" 19.39 PARA LOS DEPARTAMEN. (i)

Estos dividendos, según el Art. 32 del Reglamento N.o 772, serán reajustables en la forma y condiciones que se establecen en el Art. 77 del DFL N.o 2, de 1959.

e) El asegurado debe tener su lugar de trabajo y residencia dentro del departamento de Santiago.

Al presentar su solicitud exija un recibo con el número de orden y fecha de recepción. Sírvase efectuar personalmente este trámite. No debe valerse de intermediarios. Las casas se entregarán a los que obtengan el más alto puntaje, conforme a la siguiente pauta:

3.— PUNTAJE PARA SELECCIONAR A LOS POSTULANTES

a) Por cada 52 semanas de imposiciones, 10 puntos.

b) Por tener el 50% de imposiciones en toda su vida como asegurado, 50 puntos; por cada 5% más, 6 puntos.

c) Por el cónyuge y por cada carga familiar computable, 20 puntos.

d) Por no ser dueño el postulante ni su cónyuge de una casa en el territorio nacional, 50 puntos.

e) Por cada 5% completo de aporte al contado sobre el valor provisorio del inmueble, 20 puntos.

f) Por tener el asegurado y su grupo familiar rentas y salarios inferiores en total a UN sueldo vital de Santiago, 5 puntos; por tener más de UN sueldo vital, 10 puntos.

g) Por tener su actual vivienda en estado de orden, conservación e higiene: Bueno, 15 puntos; Regular, 5 puntos; Deficiente, 0 punto.

EL DIRECTOR GENERAL

REMIENDOS
Talleres Gráficos
"LA NACION"
AGUSTINAS 1269

NUEVAS CONSTRUCCIONES PARA COLEGIOS DE TOME

El Ministerio de Obras Públicas ha llamado a propuestas para la terminación de los bloques que faltan al edificio del Liceo de Tomé.

Este problema se ha venido arrastrando desde 1951, creando una situación muy difícil para el establecimiento que debe hacer funcionar 27 cursos en las 12 salas de que dispone.

La medida de terminar el edificio ha dado plena satisfacción al puerto de Tomé, donde, desde hace ya varios años, se venía manteniendo una campaña pidiendo una solución al problema liceano.

Al mismo tiempo se ha informado que la futura Escuela Industrial también comenzará pronto a construirse, habiéndose llamado también a propuestas públicas.

De esta manera el problema educacional de Tomé quedará resuelto, pues hay que considerar también que alrededor de marzo de 1961 será entregado el nuevo local de la Escuela N.o 4 de Cerro Navidad.— (AMPUERO, corresponsal).

TERMINARA PROBLEMA DE LOS ZANCUDOS EN VIÑA

VALPARAISO.— El próximo año será eliminado definitivamente el delicado problema de los zancudos en Viña del Mar. El Ministro de Obras Públicas, Ernesto Pinto Lagarrigue, expresó al diputado Alfonso Zumaeta, que en el presupuesto del próximo año se consultaría la suma de 250 millones de pesos para construir un colector directo de Quilpué al mar.

Esta declaración es la culminación de una gestión que iniciaron conjuntamente el Intendente Luis Guevara y los regidores de Quilpué, René Rodríguez y Mari Metzger. En Quilpué hay una planta de tratamiento para cinco mil habitantes en circunstancias que allí viven más de 40 mil personas. Por esta razón, las aguas servidas se vacían al estero, las cuales llegan a Viña, originando las plagas de zancudos.

Con la construcción del colector, el problema queda solucionado de raíz. Se estima que en un plazo de 9 meses, trabajando intensamente, puede quedar terminado el colector, pues se conectaría al que acaba de colocarse en Uno Norte.— (El corresponsal).

De U. Santa María egresarán Ingenieros Electrónicos

VALPARAISO.— El Consejo de la Universidad Técnica "Federico Santa María" acordó crear una Escuela de Ingenieros Electrónicos dentro de su Facultad de Electrotecnia, a partir del próximo año.

Los alumnos que opten por esta carrera estudiarán conjuntamente con los postulantes a ingenieros electricistas hasta el 4.o año inclusive; pero a partir de éste se separarán de aquéllos para seguir durante el 5.o y 6.o años programas especiales de electrónica.

Durante los últimos veinte años se ha venido perfeccionando en forma tan acelerada la ciencia electrónica, cuyas aplicaciones son hoy en día múltiples, que la Universidad Santa María decidió cooperar por su parte a la formación de profesionales de esta clase, que, sin duda, serán muy útiles para el país. Al mismo tiempo, con esta determinación abre una nueva carrera de promisorias expectativas a los jóvenes que sientan afición por esta clase de estudios.

Intendente ofrece ayuda para trasladar donaciones al Sur

VALPARAISO. — El Intendente Luis Guevara, dirigió la siguiente comunicación a Agustín Inostroza, presidente de la Cruz Roja Chilena, con relación a la ayuda extranjera para el sur, que hay en la Aduana:

"Continuamente se están haciendo observaciones con respecto a las mercaderías que han sido enviadas desde el extranjero, como donaciones para los damnificados de la zona sur y que se encuentran en los recintos portuarios.

"Las mercaderías que han llegado con destino oficial y que a esta Intendencia le ha cabido intervención, se ha retirado del puerto con la mayor celeridad, y como hay mucha mercadería consignada a la Cruz Roja Chilena, el público cree que hay negligencia de parte de esta Intendencia porque aún no se ha retirado.

"Con el fin de evitar este mal entendido, le agradecería tuviera a bien informarme, cuál es su programa y si tiene alguna dificultad que pueda esta Intendencia subsanarla o, por el contrario, pedir la cooperación del Comité Coordinador de distribución de donaciones del Ministerio del Interior, a fin de que se efectúe el retiro en una forma más expedita y evitar críticas infundadas."

PAVIMENTARAN LA CUESTA LASTARRIA

La Cuesta de Lastarria, que durante muchos años fue un difícil escollo para toda clase de vehículos motorizados será pavimentada en una extensión de 19 kilómetros y con 7 metros de ancho.

Esta obra será ejecutada por las firmas constructoras Wachholtz-Figari y Cía. Ltda. y Hurtado Echeñique, tendrá un costo de 907.516,70 escudos y deberá ser entregada en el primer semestre del próximo año. (El corresponsal.)

Organizan la Jornada Femenina en María Elena

La Biblioteca Popular y la Academia Técnica Femenina de María Elena están organizando la tradicional Jornada Femenina, que se llevará a cabo el presente mes.

Durante la semana que dure la Jornada se contemplan disertaciones sobre higiene infantil, economía doméstica y otros tópicos de utilidad práctica para el hogar, ilustradas con películas proporcionadas por el Departamento de Radio y Cine de la Embajada de Estados Unidos.

Además, las emisoras locales ofrecerán programas especiales, se efectuarán varias exposiciones y se otorgarán premios de estímulo a las madres que más se hayan preocupado por el estado físico y la educación de sus hijos.

LAS BARRANCAS.— Los vecinos de la población "Las Casas" celebraron con diversos actos artísticos y sociales la bendición de la Sede Social de su Club Deportivo "San Sebastián", que culminaron con un baile de amanecida. La directiva de este club está integrada por: presidente, José Sepúlveda S.; vicepresidente, Rolando Mendoza; secretario, Miguel Ganggiolis Rojas; prosecretario, Samuel Fuentes Gálves; tesorero, Héctor Cabezas Canales; protesorero, Miguel Valenzuela; directores, Ernesto Navarrete F., José Yanquepe A. y Guillermo Pinco. En el grabado, la directiva y socios del club durante la bendición de su local social.

Intendente talquino activará proyectado Camino Internacional

El Intendente de la provincia reiteró su determinación de invitar, a la brevedad posible, a Talca al Ministro de Obras Públicas, Ernesto Pinto, y convocar a una reunión de parlamentarios y representantes de las actividades de la producción, con el propósito de abordar la pronta construcción del camino internacional por el Paso de Pehuenche.

La primera autoridad de la provincia talquina dio a conocer que la materialización de esta obra, que contribuirá a mejorar las comunicaciones y, por ende, al intercambio comercial con Argentina, es de imprescindible necesidad. Para ello —recalcó— se encuentran listos los estudios topográficos efectuados por un grupo de técnicos que permaneció largo tiempo en la cordillera. Dicho trabajo previo fue aprobado verbalmente por el ingeniero jefe del Departamento de Estudios de Vialidad e integrante chileno de la Comisión Mixta Chileno-Argentina de Caminos Internacionales, en presencia de personeros oficiales de ambas naciones.

Pese a ello los trabajos no han comenzado.

SUPERINTENDENCIA DE ADUANAS

CONCURSO

Llámase a concurso para proveer una plaza de Agente General ante la Aduana de Talcahuano.

Bases y antecedentes, pueden solicitarse en la Secretaría de la Junta General de Aduanas, Superintendencia de Aduanas, tercer piso.

Los documentos que se exigen podrán presentarse en la misma oficina hasta el 20 de octubre del año en curso.

El examen de capacidad y preparación aduanera se efectuará en el lugar y fecha que se indicarán oportunamente.

EL SUPERINTENDENTE DE ADUANAS.

Velox Publicidad

GULF

M.R.

Productor de los

ACEITES MAS FINOS DEL MUNDO

Pone en conocimiento del público chileno, que ha nombrado como Distribuidores Generales y exclusivos a:

Duncan Fox & Co. Ltd.

Desde hoy, Duncan Fox & Co. Ltd., atenderá a lo largo de todo el país la distribución de aceites y grasas lubricantes para la Agricultura, la Industria, la Minería y el Automovilista, proporcionando servicio técnico y abastecimiento permanente.

Duncan Fox & Co. Ltd.
Huérfanos 1311 - 5º Piso
Fonos: 83161 - 83164

4) ALMACENES, EMPORIOS

BOLETAS compraventas, formularios, tarjetas. Imprenta "Iris". Avenida Matta 1166. (4)-3-X-P

8) ANIMALES DIVERSOS

VENDO canarios Flauta, rojos y verdes. Avda. Portales 3183. (8)-13-X-P

15) ARRIENDOS OFRECEN

E° 70,00 ARRIENDO local con habitaciones, verlo San Pablo 1429-A. Tratar Paula Jaraquemada 115, fono 474203. (15) 3-10 P.

24) BOMBEROS

SEGUNDA COMPAÑIA DE BOMBEROS de Renca.— De orden del señor capitán, cito a la Compañía a ejercicio para los días lunes 3, miércoles 5, y viernes 7 del presente, a las 22 horas. Tenida, uniforme de trabajo.— El ayudante. (24) 7-10 O.

CUERPO DE BOMBEROS DE Santiago, "Constancia y Disciplina".— Cito a las Compañías a elección de 4.o comandante, para el lunes 3 de octubre, a las 20 horas. El secretario general. (24)-3-X-O

CUERPO DE BOMBEROS SAN MIGUEL. Primera Compañía, "Lealtad y Disciplina".— De orden del señor capitán, cito a la Compañía a ejercicio para hoy, a las 10 horas, y mañana, a las 22 horas. Punto de reunión, el Cuartel. Tenida, uniforme de trabajo.— El ayudante. (24) 3-10 O.

SEPTIMA COMPAÑIA DE BOMBEROS "Honor y Patria".— De orden del capitán, cito a la Compañía a ejercicio para el martes 4 del presente, a las 17.30 horas. Reunión, el Cuartel o Parque Cousiño. Uniforme de trabajo.— El ayudante. (24) 4-10 O.

DECIMA COMPAÑIA DE BOMBEROS. Bomba "España".— De orden del capitán, cito a la Compañía a ejercicio para mañana martes, a las 22 horas. Punto de reunión el Cuartel. Uniforme de trabajo.— El ayudante.— (24) 4-10 O.

CUERPO DE BOMBEROS DE SANTIAGO. "Constancia y Disciplina".— Cito al Cuerpo a los funerales del voluntario de la 8a. Compañía, don Mario Maglio Tixi, con premio por 15 años de servicios, para hoy lunes 3, a las 17.30 horas. Uniforme de parada. Punto de reunión, Santos Dumont y Avda. La Paz.— El secretario general. (24) 3-10 O.

12a. COMPAÑIA DE BOMBEROS, "Chile Excelsior".— Cito a la Compañía a ejercicio para los días martes 4 y viernes 7, a las 21.45 horas. Punto de reunión, Plaza Brasil. Uniforme de trabajo.— El ayudante. (24) 7-10 O.

4EME. COMPAGNIE DE POMPIERS. "Pompe France".— Réunion extraordinaire de Compagnie lundi 3 octobre a 20 heures. Ordre du jour: election de 4eme. Commandant; Admission de volontaire.— Le secrétaire. (24) 3-10 O.

25) CITACIONES

EL SINDICATO Profesional del Personal de Servicio del Banco de Chile, cita a reunión general para el martes 11 de octubre de 1960, a las 18.30 horas, en la secretaría de Huérfanos 930, noveno piso, para llevar a efecto la elección de directorio para el período 1960-61, se hace la presente publicación de acuerdo a las disposiciones de las leyes del Trabajo.— H. secretario. (25) 3-10 P.

28) COMPRAVENTAS VARIAS

VENDO carretón mano. Copiapó N.o 1480. (28) 3-10 P.

30) CONSEJOS UTILES

CECILIA, MENTALISMO, naipe inglés, consejos sicológicos. París 849 (esquina Londres). (30) 4-10 P.

RAPIDAMENTE soluciono sus problemas en centro mental "Máximo", profesora Alma, yerbería Modelo, Castro 17, Cartomancia. (30) 4-10 P.

RENUEVE su colchón, hacemos toda clase arreglos, cambio tela, lavados, etc. Consúltenos, fono número 89857. (30) 3-10 P.

36) DINERO, SOCIOS PRESTAMOS

INVERSIONISTAS: Coloquen su dinero totalmente garantizado en primera hipoteca pagamos intereses anticipados. Sin ningún gasto capitalista, Consorcio Comercial de Chile. Ahumada 370, oficina N.o 305. (36) 1.o-11 C.

DINERO FACILITAMOS desde E° 1.000,00 con garantía hipotecaria. Consorcio Comercial de Chile, Ahumada 370, oficina 305. (36) 1.o-11 C.

38) DOCUMENTOS EXTRAVIADOS

HABIENDOSE extraviado libreta N.o 938509, del Banco del Estado de Chile, perteneciente a Rigoberto Geete Navarro, queda nula por haberse dado aviso. (38)-3-X-P

HABIENDO sido robados los cheques serie BC, N.o 00022133 y N.o 00022142, del Banco del Estado de Chile, oficina principal, quedan sin valor por haberse dado el aviso correspondiente. (38)-3-X-P

EXTRAVIOSE LIBRETA ahorros 12751, Banco Estado, San Miguel. Queda nulo por aviso. (38) 4-10 P.

HABIENDOSE EXTRAVIADO libreta de ahorro, Banco del Estado, Estación Central a nombre de Isolina Cáceres Cepeda, dado el aviso correspondiente queda nula. (38) 4-10 P.

HABIENDOSE extraviado cheque N.o 158227, por E° 20,01, contra Banco del Estado, queda nulo por haberse dado aviso. (38) 5-10 P.

LAVADORAS
REFRIGERADORES
TERMOS

Cocinas, Jugueras, Enceradoras, Planchas, etc.
Servicio Técnico a domicilio garantido.
Instalaciones eléctricas autorizadas por D. G. S. E.
Dentro y fuera de Santiago
ARCA LTDA.
ARNDT. - CARREÑO
Irarrázaval 2422, Fono 461676, Santiago

40) EDUCACION Y MEDIOS

MODAS, corte y confección. Cursos rápidos. Profesora especialista, alumnas confeccionan trajes primer mes. Clases diurnas, nocturnas. Diplomas válidos Academia Nacional Corte y Confección Rosas 1353. H O C

INSTITUTO Moderno. Cursos secretariado, 3 meses, Taquigrafía, Contabilidad, Dactilografía, Amunátegui 267, fono 88621. (40) 8-10 C.

ESCUELA Nacional Peluquería. Empieza cursos rápidos fin año Amunátegui 267. (40) 8-10 C.

ACADEMIAS "Excelsior". Catedral 1257. Rápidos económicos, cursos modas, cortador, camisería, peluquería. Diplomas. (40)-9-X-P

ENSEÑANZA rápida, económica, Taquigrafía, dactilografía, contabilidad "Instituto Alonso Figueroa", Catedral 1257. (40)-9-X-P

SECRETARIAS taquígrafas, dactilógrafas, secretarias comerciales redacción, taquigrafía, contabilidad, aritmética, escritura máquina, un mes, dos meses. Cursos diurnos, vespertinos. Instituto Contabilidad, fundado 1922, Santo Domingo 1030, fono 69595. (40) 2 y 3-10 P.

CURSOS RAPIDOS. Dactilografía 15 días, un mes. Taquigrafía. Redacción. Ortografía. Aritmética. Puente 576, cuarto piso. (40) 6-10 P.

46) EMPLEOS OFRECEN

SELECCIONADOR "Lanas" esquila, doce días necesito, presentarse, domingo 16, a 18 horas. M. Félix Cabrera 42, por Providencia llegar P. Valdivia, con recomendaciones (46) 4-10 P

BUSCO JOVENES escritores, ambos sexos. Escribir a señor Price. Avenida La Concepción N.o 236. (46) 3-10 P

52) JOYAS, RELOJES, FANTASIAS

NOVIOS, compre sus argollas en la fábrica más antigua de Chile. Casa Sostin. Nueva York 66. H/O. C.

71) NEGOCIOS, COMPRAVENTA

NEGOCIO de restaurant y bar, compro E° 1.000, al contado, saldo facilidades. León XIII 303 esquina El Carmelo. Población Alessandri. (71) 3-10 P.

83) PROPIEDADES VENDEN

VENDO en La Pintana, parcelita 1/2 hectárea, totalmente plantada, buena casa, Paradero 45 Sta. Rosa. 6 millones y medio. Tratar Sta. Albina 5391, Gran Avenida, paradero 12. (83)-3-X-P

PROVIDENCIA vendo casa. Libertad N.o 543. (83) 4-10 P.

85) RADIOS Y DISCOS

E° 600 radioelectrola Marconi, finísimo mueble, liquido, compartimiento para cinta magnética. Victoria Subercaseaux 57. (85)-3-X-P

CHASSIS para radioelectrolas. Radios y radioelectrolas Omega. Calidad suprema. Pida una demostración sin compromiso a su distribuidor más próximo, Fabricantes Bonacic y Caro Ltda., María Auxiliadora 937, paradero 6 1/2 Gran Avenida, Casilla 2749. (85) 1.o-11 P.

88) RESIDENCIALES Y HOTELES

ARRIENDO piezas con pensión, en casa de familia. Carrera 607. (88) 4-10 P

90) REMATES

REMATE: Segundo Menor Cuantía. Bacigalupo con Massone y otros. Caja registradora National, sumadora manual. — Fernando Anrique, martillero. Sábado, 11.30 horas, Carmen 118. (90) 1.o-10 P

EL 14 OCTUBRE 1960 a las 15 horas, en Chacabuco 763, remataré por orden Tercer Juzgado Civil de Menor Cuantía, juicio "Florence con Pérez Ernesto", máquina de coser m/c. Nagoya.— Nicanor Marticorena, Martillero Público. (90)-4-X-C

EL 14 OCTUBRE 1960, a las 15 horas, en Chacabuco 763, remataré por orden del Quinto Juzgado Civil Menor Cuantía, juicio "Riesco con Bas y Galup Fco.", balanza de 6 kilos, sin marca, N.o 501.— Nicanor Marticorena, Martillero Público. (90)-4-X-C

EL 14 OCTUBRE 1960, a las 15 horas, en Chacabuco 763 remataré por orden del Juzgado de San Miguel, juicio "Florence con Núñez", amoblado de living, compuesto 4 piezas.— Nicanor Marticorena, Martillero Público. (90) 4-X-C

EL 14 OCTUBRE 1960, a las 15 horas, en Chacabuco 763 remataré por orden del Segundo Juzgado Civil de Menor Cuantía, juicio "Palacios con Yáñez", hielera Portuño y romana de sobremesa con tres pesas.— Nicanor Marticorena, Martillero Público. (90) 4-X-C

EL 14 OCTUBRE 1960, a las 15 horas, en Chacabuco 763 remataré por orden Quinto Juzgado Civil Menor Cuantía, juicio "Zanelli Luisa con Muñoz Santibáñez Raúl", amoblado comedor, 8 piezas. Amoblado living, 4 piezas, ropero, estante, hielera, somier, pedestales, velador, mesa centro, cocinilla a gas y tapa de máquina.— Nicanor Marticorena, Martillero Público. (90) 4-X-C

EL 14 OCTUBRE 1960, a las 15 horas, en Chacabuco 763, remataré por orden Cuarto Juzgado Civil de Mayor Cuantía, juicio "Campbell con Musalem Ignacio", caja fondos E. Hinze sin llaves, dos cortes género pelo camello, tres mostradores y estantería 4 cuerpos, desarmados.— Nicanor Marticorena, Martillero Público. (90) 4-X-C

EL 14 OCTUBRE 1960, a las 15 horas en Chacabuco 763, remataré por orden Quinto Juzgado Civil Menor Cuantía, juicio Lavando Máximo con Malbrán de Vidal Yolanda, radio velador R. C. A. Victor, máquina de coser de pie, Husquarne, amoblado living tres piezas.— Nicanor Marticorena, Martillero Público. (90)-4-X-C

EL 14 OCTUBRE 1960, a las 15 horas, en Chacabuco 763 remataré por orden Séptimo Juzgado Civil Menor Cuantía, juicio, Sanhueza con Bastías Luis; ropero 2 cuerpos, cómoda, velador, marquesas, mesas centro, en estilos normandos.— Nicanor Marticorena, Martillero Público. (90)-4-X-O

EL 14 OCTUBRE 1960, a las 15 horas, en Chacabuco 763, remataré por orden Tercer Juzgado Civil Mayor Cuantía, juicio Claro con Urrutia; amoblado comedor normando 8 piezas, sillón berger, radio electrola de mueble a la vista, refrigerador eléctrico Siam.— Nicanor Marticorena Pereira, Martillero Público. (90)-4-X-O

REMATE CASIMIRES: Orden H. Sánchez, Puente 631, 3 al 8 octubre, 11.30 y 18.30 horas.— Germán Gall martillero público. (90) 3-10 P.

DICK TRACY — POR CHESTER GOULD

NUEVOS, VALIOSOS Y PRACTICOS REGALOS
DE LOS AVISOS ECONOMICOS DE "LA NACION"

DESDE HOY Y TODOS LOS DIAS PODRA UD. ELEGIR

Los Exquisitos Productos NESTLE
Leche Condensada - CREMA

No son muestras: SE TRATA DE TAMAÑOS DE VENTA CORRIENTE AL PUBLICO

Y seguimos también con las entradas a platea de los concurridos cines:
BAQUEDANO - O'HIGGINS - NACIONAL - SAN MARTIN
CONTINENTAL - ESMERALDA - PORTUGAL

Los Avisos Económicos de LA NACION le permiten elegir lo que más le agrade

Siempre a $ 25 la palabra, SIN RECARGO LOS DOMINGOS; Y LUNES GRATIS, para los avisos ordenados los viernes y sábados

90) REMATES

EL 14 OCTUBRE 1960, a las 15 horas, en Chacabuco 763 remataré por orden Tercer Juzgado Civil Menor Cuantía, juicio "Segal con Vásquez", armazón blanco de lonchera.— Nicanor Marticorena, Martillero Público. (90)-4-X-C

92) SASTRERIA Y AFINES

SASTRERIA Salazar, caballeros, niñas, extenso surtido, corte elegante. Precio incompetibles Avda Bernardo O'Higgins número 2783 esquina Libertad H/O C

CASIMIRES desde $ 1 950 el metro. Depósito directo de fábrica Casa Salazar, Avenida Bernardo O'Higgins 2783, esquina Libertad. H/O C

102) JUDICIALES Y LEGALES

CON LOS DOCUMENTOS QUE acompaña, solicita merced de agua Excmo. señor Presidente de la República.— Manuel Zañartu Campino, ingeniero, domiciliado en esta ciudad, calle de Agustinas N.o 1382, en su calidad de presidente de la "Asociación Canal Chacabuco y Polpaico", a V. E., respetuosamente digo: Que con motivo de la construcción del túnel caminero de la Cuesta de Chacabuco, en dicho túnel, necesariamente han de producirse filtraciones del Canal Chacabuco y Polpaico, que corre sobre esta obra caminera. Esas aguas afluirán naturalmente por la boca Sur del mencionado túnel, que se construye a través de la Cuesta de Chacabuco, haciendo las veces de dren de las filtraciones que tengan en el último sector de su recorrido, para caer en el Estero de las Margaritas. Sobre estas aguas que correrán en el Estero ya mencionado, que se afluente a su vez del Estero de Chacabuco deseo obtener una merced de agua para la Asociación Canal Chacabuco y Polpaico, de hasta 100 litros por segundo, para regar 100 Hás., que se tomará en el Estero de las Margaritas, por cuyo cauce corre el Canal Chacabuco, luego de atravesar la Cuesta del mismo nombre, sin que para ello sea necesario ejecutar obra alguna. Los terrenos que se regarán con las aguas provenientes de esta merced son los mismos que ahora riegan los canalistas de la Asociación que presido. Debo hacer presente que la Asociación tiene ya constituida sobre el Estero de las Margaritas, servidumbre de acueducto para conducir sus aguas y que dada la naturaleza de la merced que solicito no es posible indicar el caudal normal de las aguas en el punto que se tomarán, pero debo agregar que las aguas del Estero de las Margaritas hasta el sitio en que el canal ocupa ese cauce natural son de propiedad de la Asociación por haberlas permutado en el año 1940, con la Hacienda Chacabuco, por un regador del Canal Chacabuco. Los canales particulares situados aguas abajo, que sacan sus aguas del Canal Chacabuco, y por ende de la Quebrada de las Margaritas son las mismas que forman la Asociación Canal Chacabuco y Polpaico, que solicita esta merced. Acompaño a esta solicitud un croquis de situación y el comprobante de haber enterado en Arcas Fiscales $ 0,50, por hectáreas que se regará con las aguas de esta merced. La presente solicitud, dada la naturaleza de la merced, sirva de memoria explicativa y no se indica el costo aproximado de las obras, dada la situación geográfica y de hecho del lugar donde se tomarán las aguas.—Por tanto.— A S. E., el Presidente de la República, ruego tenga a bien, previo los trámites legales y de acuerdo con lo dispuesto en los artículos 257, 260, 266, 267, 277 y 278 del Código de Aguas, otorgarle a la Asociación que represento, la merced de agua para regadío que vengo en solicitar.— Manuel Zañartu. (102) 1.o-2 y 3-10 P.

QUIEBRA Sociedad Vinícola Lyon Besa Limitada.— Tercer Juzgado Civil. Resolución 23 septiembre 1960, declaró en quiebra a la Sociedad Vinícola Lyon Besa Limitada, comerciante, domiciliada en calle Caupolicán N.o 1167 de esta ciudad. Quienes tengan bienes o papeles pertenecientes fallido, deben entregarlos, dentro tercero día, al Síndico, bajo pena ser considerados encubridores o cómplices de la quiebra. Adviértese público no debe pagar ni entregar mercaderías al fallido, bajo pena nulidad de los mismos. Acreedores residentes Chile deben verificar créditos y preferencias dentro 30 días, bajo apercibimiento legal. Notificaciones por avisos se harán en "La Nación". — Secretario. (102)-4-X-C

GUIA PROFESIONAL

ABOGADOS

SANCHEZ DEL POZO
Especialmente asuntos matrimoniales, posesiones efectivas, particiones. Moneda 1137, oficina 78, fono 80813. H/O C.

MANUEL CARTES
Divorcios, nulidades matrimonio, particiones. Huérfanos N° 1294, oficina 42, teléfono 64559. H/O.

RAQUEL KOGAN B.
Abogado
Atiende toda clase de asuntos. Compañía 1048, fono 84844, Edificio Teatro Real. Atención 6 a 8 P. M. P.

ELIAS NEGHME RODRIGUEZ
Juicios del trabajo y quiebras, Ahumada 131, oficina 318, teléfono 88387. H/O

ADRIAN MOLINA
Huérfanos 1294. Ofic. 42. Jubilaciones, desahucios, redacción contratos. H/O C.

MEDICOS

Dra. LUISA PACHECO PIZARRO
Médico-cirujano, señoras y niños. Consultas de 15 a 18 horas. Lord Cochrane 177. Fono 86762.

Dr. HERNAN DEL PINO
Enfermedades de niños
Consultas 2 a 4. Mac Iver 142. 2° piso, Oficina 204, teléfono 393601. Martes, Jueves y Sábado. Pedir hora al fono 471009. H/O C.

ABDELKARIM DAVIS
Señoras, ginecología, sexología, siconeurosis. Consultas, 3-7. Huérfanos 2084. 5-10-60 G. P.

Dr. GORGEWSKY
Rayos X
Estómago, Hígado, Broncopulmonar, Diabetes. Pedregal 9 (393695) 2 a 6. 25-2-61

MEDICOS

Dr. IVAN VIDELA
Medicina Interna
Consulta diaria de 4 a 6 P. M. Alameda B. O'Higgins 2951 (frente al Portal Edwards), Fono 94881. H/O C.

Dr. GASTON RAMIREZ
Piel, Manuel Rodríguez 56. Fono 68828. H/O C.

DENTISTAS

Clínica Dental "Central": Prótesis inmediata. Trabajos urgentes. Reparaciones. Compañía 1068. Oficina N° 1103. Teléfono 85702. 30-X-60 G. P.

Dr. Galleguillos
Especialmente dentadura artificiales, cirugía. Alameda 1175. Oficina 729 — 63882. 30-X-60 G. P.

TECNICA DENTAL

"Rápido", soldaduras dentales: Placas dentales artificiales, quebradas. Pasaje Agustín Edwards N° 29, entrepiso, N° 111 (Ahumada 312). Teléfono 67378. 30-9-60 G. P.

MATRONAS

SEÑORA PHERINY
Lord Cochrane 114. H/O C.

TERESA SANTANDER
Salvador Sanfuentes 2141. 29-X P.

Maternidad Evangélica Presbiteriana
MADRE E HIJO
Clínica prenatal. Parto sin dolor. Clínica de niños. Sta. Rosa 1503. Fono 52229. Santiago. 1°-III-61 P.

OCULISTAS

BITRAN
Ahumada 131 — Of. 618. Teléfono 88167. 26-XI-60 GP.

102) JUDICIALES Y LEGALES

QUIEBRA Elías Albagly.— Cuarto Juzgado Civil. Resolución 27 septiembre 1960, fijó fecha cesación pagos fallido día 1.o octubre 1958.— Secretario. (102)-30-1.o-3-X-C

QUIEBRA José Sánchez Borras.— Quinto Juzgado Civil, resolución 23 abril 1960, declaró cerrado procedimiento verificación, figurando siguiente acreedor valista Lohengrin Coronel por E° 1.350.— Secretario. (102)-30-1.o-3-X-C

QUIEBRA Sociedad Cordera, Sarmiento y Compañía. Tercer Juzgado Civil. Resolución 22 septiembre 1960, tuvo por presentada la nómina de créditos reconocidos, figurando siguientes acreedores: créditos valistas reconocidos Joaquín Pérez E° 830,00. Soc. Fábrica de Papel y Cartón Schon y Concha S. A. E° 297,51. Carica Ruiz F. E° 140,70. Fernando Tapia A. E° 363,28. Jorge Chateau A. E° 357,00. César Friguerio C. E° 560,00. José Respaldiza S. E° 901,98. Raúl Maturana G. E° 268,28. Arturo Zamorano M. E° 1.041,40. Patricio Tesse M. E° 104,48. Créditos preferentes reconocidos: No hubo. Créditos valistas impugnados: no hubo. Créditos preferentes impugnados: no hubo.— Secretario. (102)-30-1.o-3-XC

INVENTARIO SOLEMNE DE BIENES quedados fallecimiento de Mary Jane Lorentz Hanna vda. de Bowski, practicaré, 7 octubre próximo, 15 horas. Secretaría Quinto Juzgado Civil Mayor Cuantía.— Secretario. (102) 30-9; 1.o y 3-10 P.

QUINTO JUZGADO CIVIL MAYOR Cuantía concedió posesión efectiva herencia intestada de María Teresa Anabela Riveros Zamudio a Marta Fedora Zamudio Casariego.— Secretario. (102) 30-9; 1.o y 3-10 P.

PRIMER JUZGADO CIVIL. RESOLUCIÓN, veintisiete septiembre presente año, concedió posesión efectiva herencia intestada Herminia Muñoz Meneses a María Nieve, María Cristina, Rafael Amadeo y Guillermo Ricardo Cabello Muñoz.— El secretario. (102) 30-9; 1.o y 3-10 P.

PRIMER JUZGADO CIVIL. RESOLUCIÓN, veintinueve septiembre presente año, concedió posesión efectiva herencia intestada Salvador Sanhueza Caut a Julio José, Joaquín Hipólito, Luis Arturo, Carmen Mercedes y Ana María Sanhueza Novoa, sin perjuicio derechos cónyuge sobreviviente, Mercedes Novoa Rojas.— El secretario. (102) 30-9; y 3 y 4-10 P.

QUINTO JUZGADO CIVIL SANTIAGO. Quiebra Sociedad Agrícola-Bullileo, Fs. 131, Roberto Izquierdo por comunidad Menéndez Prendez, verificó crédito por $ 2.948.400 Provéyóse: Téngase presente.— Secretario. (102) 1.o-3 y 4-10 P.

TERCER JUZGADO CIVIL, CONCEDIÓ posesión efectiva herencia intestada de don Santiago Schramm Goessling, a hijos legítimos, Patricio y Germán Schramm Lathrop, sin perjuicio derechos de la cónyuge sobreviviente doña Raquel Lathrop Zavila. (102) 3-4 y 5-10 P.

QUINTO JUZGADO CIVIL CONCEDIÓ posesión efectiva herencia intestada de Joaquín Riera González a María Cristina, Juan Carlos y María Eugenia Riera Salamero, sin perjuicio derechos cónyuge sobreviviente, Asunción Angela Salamero Riera.— Secretario. (102) 3-4 y 5-10 P.

PRIMER JUZGADO CIVIL. RESOLUCIÓN, primero octubre presente año, concedió posesión efectiva herencia intestada, Víctor Cruz Oviedo a Marta Alicia Cruz González, sin perjuicio derechos cónyuge sobreviviente, María Hiainia González Valenzuela.— El secretario. (102) 3-4 y 5-10 P.

QUIEBRA: CLASEN RIEGE WILLI. Cuarto Juzgado Civil Mayor Cuantía Santiago, resolución 29 de septiembre de 1960, tuvo por verificado extraordinariamente crédito de Enrique Bürkert Schuck, empleado, domiciliado Pascual Baburizza 777, Santiago, ascendente a E° 2.274,46, proveniente cheque serie X-A, N.o 0433267, Banco Osorno y La Unión. Teresa Hameau.— Secretaria subrogante. (102) 3-4 y 5-10 P.

EXTRACTO.— Con fecha 24 de diciembre de 1959, el Juzgado de Letras de Talagante, concedió posesión efectiva de María Filomena López Núñez, a Sara Rosa y Severino del Carmen López Núñez.— Cristina Sáns Albornoz, secretaria. (102) 3 y 4-10 P.

102) JUDICIALES Y LEGALES

EXTRACTO.— Con fecha 5 de septiembre, el Juzgado de Letras de Talagante, concedió posesión efectiva de Teófilo del Carmen Bobadilla Andrade, a sus hijos Irma Rosa, Alberto del Carmen, Rosenda del Carmen, Angelina del Carmen, Jaime Ulises y María Silvia Bobadilla Alfaro, sin perjuicio de derechos de la cónyuge sobreviviente doña Margarita Alfaro Cerda vda. de Bobadilla.— Cristina Sans Albornoz, secretaria. (102)-3-X-P

REMATE JUDICIAL.— Por orden del Segundo Juzgado del Trabajo, en juicio "Caja Nacional de EE. PP. y PP., con Sociedad Editorial del Pacífico S. S.", el martillero Miguel Herrera L. rematará en calle Alonso Ovalle 766, el día veinte del presente, a las 11 horas: una máquina para imprimir marca "Litte Grant" N.o 487 tamaño doble oficio; una máquina para imprimir, marca "Sebech" de 1/2 mercurio. (Rol 50932). — El secretario. (102) 1.o, 3, 3, y 4-10 C

QUIEBRA Armando Ibarra Hernández.— Cuarto Juzgado Civil.— Resolución 27 septiembre 1960, fijó fecha cesación pagos fallido día 7 marzo 1959.— Secretario. (102)-30-1.o-3-X-C

PRIMER JUZGADO CIVIL. RESOLUCIÓN veintisiete septiembre presente año, concedió posesión efectiva herencia intestada, María Raquel Augusta D'Oliveira Braga Magalhaes a Raquel, Claudio Antonio, Yolanda y Enrique Aurelio Carlini D'Oliveira Braga.— El secretario. (102) 30-9; 1.o y 3-10 P

QUINTO JUZGADO CIVIL SANTIAGO. Quiebra Mario Perini. Fs. 107, Guillermo Videla Vial, verificó crédito por $ 156.554. Provéyóse, Téngase presente.— Secretario. (102) 1.o -3 y 4-10 P.

QUIEBRA León Goldstein.- Cuarto Juzgado Civil. Resolución 23 septiembre 1960, tuvo por ampliada nómina reconocidos crédito valista de Pedro Aguirrebeña por E° 1.115,24.— Secretario. (102)-30-1.o-3-X-C

QUIEBRA Compañía Naviera Melipulli Limitada.— Segundo Juzgado Civil.— Sylvia Ruiz de Gamboa, domiciliada Agustinas 1022, verifica crédito extraordinario ascendente a 62.235 pesos, valor cheque que acompaña. Primer otrosí, acompaña documentos y minuta; segundo otrosí, notificación por cédula y publicaciones; tercer otrosí, patrocinio y poder. Juzgado proveyó: Santiago, septiembre 27 de 1960. A lo principal, por verificado el crédito, notifíquese en forma legal y a los otrosíes, como se pide. J. Rivas, Elia Osorio G. Lo que se notifica a interesados.— Secretario. (102)-30-1.o-3-X-P

QUIEBRA Guillermo Falcón Falcón.— Cuarto Juzgado Civil. Resolución 27 septiembre 1960, fijó fecha cesación pagos fallido día 11 febrero 1958.— Secretario. (102)-30-1.o-3-X-C

SEGUNDO Juzgado Civil concedió a Luis, Marina, Roberto, María y Waldetrudis Briones Villarroel, posesión efectiva de Luis Briones Marchant, sin perjuicio derechos cónyuge, sobreviviente Elvira Villarroel Torres. (102)-30-1.o-3-X-P

EXTRACTO. — Con fecha 13 de septiembre del año en curso, el Juzgado de Letras de Talagante, concedió posesión efectiva de Miguel Angel Donoso a Angel Dolores, Luis Alberto, Norma Olivia y María Nelly Donoso Cárrasco, sin perjuicio derechos cónyuge sobreviviente, Luisa Carrasco Cautivo.— Cristina Sánz Albornoz, secretaria. (102) 3 y 4-10 P

¡EXITO INDISCUTIBLE!

"LA PERGOLA DE LAS FLORES"

Más de mil personas se quedaron ayer sin poder entrar a la Sala Camilo Henríquez para ver las 250 representaciones de "La Pérgola de las Flores", la comedia que sigue batiendo records de entrada y taquilla.

Las 250 representaciones fueron celebradas con gran júbilo, tanto por los artistas como por el público que logró su entrada con mucha anticipación.

Hoy, única vermut, a las 7 P. M. Entradas en venta, agotándose.

ESTADIO INDEPENDENCIA (PLAZA CHACABUCO)
Sabado 8 Octubre 15,30 Hrs.

Gran Show y Baile
PAUL ANKA
En Persona
artista exclusivo Polydor
distribuido por DISCOS PHILIPS
ENTRADAS NUMERADAS EN VENTA EN CLUB DEPORTIVO U. C. A E° 2 Y E° 2,50
A BENEFICIO DE COOPERATIVA CARITAS—PADRE COX

¡GANADORA DE 11 OSCARES! ¡LA MEJOR PELICULA DEL AÑO!
HOY
METRO-GOLDWYN-MAYER presenta la obra maestra de WILLIAM WYLER
14ª SEMANA

BEN-HUR
BOLETERIA ABIERTA A PARTIR DE LAS 10 A. M.
Nuevo Teatro METRO
BANDERA 141 - TELEF. 83361
Para mayores y menores
Funciones:
VERMOUTH, diariamente a las 7 P. M.
MATINEES, los miércoles, sábados, domingos y festivos a las 2.30 P. M.

HOY
REAL · CONTINENTAL
LAS CONDES
UNA MARAVILLOSA EVOCACION DEL 900...
GRAN PELICULA DEL NUEVO CINE ARGENTINO

INTERNACIONAL FILMS PRESENTA
SUPERVISION
MAYORES DE 14 AÑOS
MARIO FORTUNA
GILDA LOUSEK
ENZO VIENA
SANTIAGO ARRIETA en
"HE NACIDO EN BUENOS AIRES"
DISTRIBUYE: "ATLAS FILMS LTDA."

Hoy · VICTORIA
DESDE LAS 13.15 HRS.
EN ESCENARIOS FANTASTICOS... UNA HISTORIA DE AMOR BELLISIMA.

ERIKA REMBERG
JOACHIM HANSEN
BIRGER MALNSTEN
"LAILA"
Liebe unter der Mitternachtssonne
UFA Technicolor
·MAYORES Y MENORES·
·EUROPA FILMS·

CONTRATADOS EN URUGUAY — Durante 15 días actuarán por radio y TV en Montevideo "Los Flamingos", conjunto melódico compuesto por Orlando Aguirre, Ernesto Vera, Armando Navarrete y Ariel Arancibia. Partieron ayer por LAN y a su regreso grabarán un long play con temas mexicanos, italianos y chilenos. Luego viajarán nuevamente, esta vez a Buenos Aires, donde les esperan contratos de boite y TV.

Manolo González, y un gran reparto de artistas, anima la revista más alegre de Santiago en el "Opera"

Manolo González, el cómico Nº 1 de Chile, junto a un programa espectacular, anima la revista más aplaudida de Santiago. Se trata de: "Siempre hay fondo para las fondas", un espectáculo a todo color y con el encanto de los mejores números y atracciones internacionales.

Marina y Alberto y su Ballet, Flor and Mitchel, los equilibristas Pampita Marín y Abrojo, celebrados folkloristas cómicos argentinos, y muchos otros números animan este gran espectáculo que causa verdadera sensación.

ESCENARIOS

MATRIMONIO COLERICO — Las relaciones de Jimmy Porter y su esposa en "Recordando con Ira" de Osborne, han provocado las más diversas reacciones de los espectadores del Petit Rex. En el grabado, Eva Knobel y Héctor Duvauchelle.

● EXITO

De todo se ha visto en el Petit Rex durante las presentaciones de "Recordando con Ira".

Hay gente que se va en forma violenta e intempestiva en medio de la función; otros hablan en voz alta y comentan. Por ejemplo, durante la escena culminante entre Héctor Duvauchelle y Eva Knobel, se oyó a una señora que dijo, refiriéndose al actor: "Tan flaco y tan malo".

La escena más espectacular la proporcionó un matrimonio. Ella le hizo un comentario en voz baja al esposo. El respondió dándole una sonora bofetada. La dramática obra de Osborne seguramente evocó algún incidente en la vida conyugal de aquel matrimonio.

Pero la mayoría del público se porta en forma normal; llena la sala y aplaude. Pasado mañana, "Recordando con Ira" se trasladará por dos únicas funciones (19 y 22 horas) a la Sala Mozart, ubicada al lado del Teatro El Golf, y en el curso de esta semana también se cumplen las cien representaciones de la obra.

● POTPOURRI

Con la obra "Los Genia_les Sonderling", dirigida por Fernando Colina, dieron su examen de interpretación los alumnos del 2.o año de la Academia del Teatro de Ensayo... Colina partió este fin de semana a Estados Unidos, becado para estudiar expresión corporal y diseño escenográfico en Baylor University, de Texas... "La Pérgola de las Flores" cumplió ayer 250 representaciones... En el Talía terminó anoche la temporada de Jorge Quevedo, con "Cuando se juegan los descuentos", de Avelino Urzúa. La compañía saldrá ahora en jira a provincias... El viernes se estrena "Ardéle", de Anouilh, en el SATCH... En el Teatro del Instituto Pedagógico se estrenó el pasado fin de semana "Tres Sombreros de Copa", de Miguel Mihura; la comedia del autor español fue presentada por "Los Optimistas" conjunto de teatro de los padres y apoderados del Liceo Manuel de Salas... En Concepción, el Teatro Universitario estrenará esta semana "Un Día de Verano", de Enrique Gajardo. Dirige José Chestá.

● A LIMA

En el curso de este mes parte a Lima la compañía de Lucho Córdoba. Allá deberá debutar en el recién refaccionado Teatro Segura. Lucho y Olvido Leguía sólo esperan la noticia de que el teatro esté listo para partir. Entre otros, los acompañarán en esta jira Marcelo Gaete y su mujer Sara Astica.

MIRILLA INDISCRETA

Por MAUREEN O'HOLYWAY

● A Dick Hayme le ofrecieron una importante cantidad para escribir sus memorias bajo el título: "Mi vida y amores". Entre sus ex mujeres figuran Joanne Dru y Rita Hayworth.

● "Room at the Top" no costó más que 750.000 dólares, y fue un verdadero éxito, mientras "Ben Hur" costó unos quince millones.

● Ricardo Montalbán es el cuñado de Loretta Young.

MAÑANA GRAN CINE Lido 3.30-7 y 10 P.M.

COMO SER FELIZ... A PESAR DE ESTAR CASADO!
DAVID NIVEN
MITZI GAYNOR
Feliz Aniversario

CIRCO NORTEAMERICANO BUFFALO BILL HOY

HOY LUNES, DOS FUNCIONES: VERMUT 6.30 y NOCHE 10 P. M.— Colección de animales amaestrados; elefantes de Siam; camellos de El Cairo, Conjunto de caballos alta escuela vienesa; ponies ingleses, cebras africanas.— Cincuenta atracciones internacionales, maravillosas aguas danzantes y presentación personal de Buffalo Bill— Localidades para las dos reuniones de hoy en venta desde las 10 A. M. a $ 6.000 palcos con cuatro asientos; $ 1.200 preferencias; $ 600 preferencias niños $ 800 plateas; $ 400 plateas niños; $ 400 galerías y $ 200 galerías niños.

Dancing Waters

CARPA GIGANTE MODERNA — ALAMEDA 1451 TELEFONO 60778 — (ENTRE AMUNATEGUI Y SAN MARTIN).

INVITACION ESPECIAL PARA LOS NIÑOS
Hoy lunes y durante toda la semana de 10 A. M. a 1 P. M. y de 3 a 5 P. M. exhibición gratuita en nuestros stands americanos de la colección de animales amaestrados. Además, en el mismo horario, la Empresa del Circo ha organizado paseos en ponies ingleses con monturas infantiles para todos los niños completamente gratis.

San Martin HOY DESDE LAS 11 HRS.
2a. SEMANA
EL SUCESO DEL AÑO!

Yo Pecador
con LIBERTAD LAMARQUE
PEDRO ARMENDARIZ
CHRISTIANE MARTEL
y PEDRO GERALDO como JOSE MOJICA
EASTMANCOLOR MEXISCOPE
PEL MEX
MAYORES DE 15 AÑOS

EL AVISO MAS EFICAZ "LA NACION"

Miércoles ASTOR ESTADO 257 FONO 392112 3-6.45 y 10 P.M.

PAVOROSA RETIRADA A FUEGO VIVO... FRAGUA DE AMOR Y DE ODIO!!!

JAMES STEWART en "EL CAMINO DEL ODIO" "The Mountain Road,"
con LISA LU GLENN CORBETT HENRY (HARRY) MORGAN
Mayores de 18 años

GRAN CIA. DE REVISTAS HUMORESQUE

ARGENTINO LEDESMA
LA MAXIMA ATRACCION DEL TANGO CON SU ORQUESTA TIPICA QUE DIRIGE JORGE DRAGONE
¡"ASES" PARA UNA REVISTA MILLONARIA!
HOY · EXITO
T. COUSIÑO SAN IGNACIO 1249 FONO 50657
2 FUNCIONES: 7.30 Y 10.30 P.M.

LOS CAPORALES HOY (Amos de la Risa)

TEATRO MUNICIPAL
EXTRAORDINARIO CICLO DE:
TEATRO LIRICO NACIONAL
BAJO LOS AUSPICIOS DE LA I. MUNICIPALIDAD DE SANTIAGO
Dirección Artística-Administrativa: MARTA DE LA QUINTANA

Segunda función: JUEVES 6 DE OCTUBRE, A LAS 19 HORAS
MADAME BUTTERFLY
de GIACOMO PUCCINI
INTERPRETES: Liliana Silva — Carlos Clerc — Fabio Montalva — Delia Durán — Fernando Ojeda — Osvaldo Acevedo — Carlos Cruz Coke — Alfonso Salinas — Julián Acuña — Layla Riffka.
MAESTRO CONCERTADOR Y DIRECTOR: Juan Emilio Martini.
REGISSEUR: Mario Carlos Troisi.

Tercera funcion: VIERNES 7 DE OCTUBRE, UNICA FUNCION NOCTURNA A LAS 22 HORAS — LA OPERA DE GIUSEPPE VERDI:
LA TRAVIATA
CON Clara Stock — Víctor Cortés — Tomás Ruiz.
MAESTRO CONCERTADOR Y DIRECTOR: Enrique Giusti.
REGISSEUR: Mario Carlos Troisi.

Cuarta función: DOMINGO 9 DE OCTUBRE A LAS 19 HORAS
ANDREA CHENIER
de U. GIORDANO
INTERPRETES: Gloria Alcázar — Mario Pasquetto — Joaquín Umarán — Delia Durán — Mireya Laborderie — Carlos Cruz Coke — Gustavo Chellew — Fernando Hurtado — Osvaldo Acevedo — Fernando Ojeda — Hugo Sanhueza.
MAESTRO CONCERTADOR Y DIRECTOR: Juan Emilio Martini.
REGISSEUR: Mario Carlos Troisi.

QUINTA Y ULTIMA FUNCION:
SAYEDA
del maestro PROSPERO BISQUERTT
(PRESENTACION ESCENICA ORIGINAL, PROPORCIONADA POR LA COLONIA ARABE)
INTERPRETES: Marta Araneda — Mario Pasquetto — Carlos Cruz Coke.
MAESTRO CONCERTADOR Y DIRECTOR: Enrique Giusti.

ORQUESTA FILARMONICA DE CHILE — BALLET DE ARTE MODERNO
LOCALIDADES EN VENTA: BOLETERIA DEL TEATRO MUNICIPAL

Hoy TEATRO SATCH
VERMOUTH 7 P.M. NOCHE 10 P.M.
HOY NOCHE GRAN ACTO DE VARIEDADES
TEATRO NACIONAL DE COMEDIA
¡ HOY ULTIMO DIA !
"ASI ES LA VIDA"
con ALEJANDRO FLORES
MANOLITA FERNANDEZ PEPE ROJAS
Jueves 6 noche
ESTRENO DE "Ardele" De JEAN ANOUILH
EL AUTOR CENSURADO EN FRANCIA
No recomendable para señoritas

GUIA DEL ESPECTADOR

TEATROS

ANTONIO VARAS, Morandé 25 (61200). — Conjunto Ictus. N.: La alondra.

CAMILO HENRIQUEZ, Amunátegui 31 (88959).— Teatro de Ensayo. M. y V.: La pérgola de las flores.

LEX, Pío Nono esquina Bellavista.— Grupo Teatral Escuela Ingeniería. V.: Mocosita.

MONEDA, Estado 82 (31477). — Cía. Américo Vargas-Pury Durante. V. y N.: El caso Elisabeth Collins.

PETIT REX, Huérfanos 735 (31141).— Compañía de los Cuatro. V.: Recordando con ira.

SATCH, San Diego 242 (89350) — Teatro Nacional de Comedia. V.: Así es la vida.

TALIA, San Diego 247 (83350) — Compañía Jorge Quevedo. V.: Cuando se juegan los descuentos.

CIRCOS

CAUPOLICAN, San Diego 850 (82437).— Nuevo Circo Las Aguilas Humanas. Dos funciones: 18.30 y 21.30.

BUFFALO BILL, Alameda 1451 (60778).— Dos funciones: 18.30 y 21.40.

FRANKFORT, V. Mackenna, esquina Irarrázaval. Dos funciones: 15 y 18.30.

CHERIFF, Independencia 323. Dos funciones: 15 y 18.30.

REVISTAS

COUSIÑO, San Ignacio 1249 (50657).— Compañía de Revistas Humoresque. V. y N.: Aún quedan frazadas, ciudadanos. Los Caporales. Orquesta Jorge Dragone con Argentino Ledesma. Ballet de strip-tease.

IMPERIAL, San Diego 1344 (51112). Compañía de Revistas Broadway. V. y N.: De Catapilco a la Alameda. Conjunto cubano "Los Riveros", Orquesta Federico Ojeda. Ballet de strip-tease.

OPERA, Huérfanos 837 (30176).— Compañía de Revistas Bim Bam Bum. V. y N.: Siempre hay fondos pa' las fondas. Ballet de Marina y Alberto, Manolo González, Chito Morales, Sergio Feito.

PRINCESA, Recoleta 348 (372606). — Compañía de Revistas Picaresque. V. y N.: Fuerza, corazón... y lo otro. Trío Sevilla. Orquesta hermanos Beltrán. Pepe Harold.

CINES

(HORARIO FIJO)

ALCAZAR, Brasil 373 (80122).— V. y N.: Gigi. Herencia de un condenado.

ASTOR, Estado 257 (392112).— M. V. y N.: El potentado.

BANDERA, Bandera 76 (89111).— M. S. V. y N.: La sangre siempre es roja.

CALIFORNIA, Irarrázaval 1564 (498061).— M. V. y N.: Una mujer que sabe lo que quiere.

CAPRI, Monjitas 825 (392414).— M. S. V. y N.: Los Amantes.

CENTRAL, Huérfanos 930 (33555). —M. S. V. y N.: Las noches negras de los Teddy Boys.

DANTE, J. Washington 28 (494359) M. V. y N.: Los amantes.

DUCAL, Agustinas 777 (35375).— M. S. V. y N.: El Artico salvaje.

EGAÑA Los Guindos 3368 (471026) V. y N.: Compulsión. El devorador de hombres.

EL GOLF, Apoquindo 614 (480046).— M. V. y N.: El potentado.

HUELEN, Huérfanos 979 (31603).— M. S. V. y N.: El espejo de la vida.

HUERFANOS, Huérfanos 930.— M. V. y N.: Salem Aleikum.

IMPERIO, Estado 235 (397960).— M. S. V. y N.: El mar azul y tú.

KING, Huérfanos 840 (32838).— M. S. V. y N.: Noche de premiére.

LAS CONDES, Noruega 6316 (484067).— V. y N.: He nacido en Buenos Aires.

LAS LILAS, J. de Dios Vial 1299 (43116).— M. V. y N.: El mar azul y tú.

LIDO, Huérfanos 680, (34366).— M. S. V. y. N.: Los dioses de barro.

LO CASTILLO, Vitacura 2284 (481981) — V. y N.: El gigante de Maratón.

METRO, Bandera 137 (83361).— V.: Ben-Hur.

NILO, Monjitas 879 (392078).— M. S. V. y N.: Una mujer que sabe lo que quiere.

ORIENTE, Pedro de Valdivia 099 (41345).— V. y N.: Furia de juventud.

PACIFICO, Huérfanos 1147, (62921).— M. S. V. y N.: Los amantes.

PEDRO DE VALDIVIA, Pedro de Valdivia 1713 (43948).— Fiesta en París. Testigo de cargo.

PLAZA, Compañía 1068 (84714).— M. S. V. y N.: Los amantes.

REAL, Compañía 1040 (65555).— M. V. y N.: He nacido en Buenos Aires.

REX, Huérfanos 735 (31143-31144) — M. V. y N.: El último tren.

SANTA LUCIA, Avda. B. O'Higgins 615 (34718).— Cerrado por transformación para Cinerama.

WINDSOR, Moneda 1025 (89761). M. S. V. y N.: Audaz golpe de los desconocidos de siempre.

Películas del Momento

"HE NACIDO EN BUENOS AIRES".— (Atlas Films).— Evocación de la vida porteña del 900. Argentina. Gilda Lousek, Mario Fortuna, Santiago Arrieta. (Real), Continental, Las Condes).

"UNA MUJER QUE SABE LO QUE QUIERE".— (Contifilm) — Comedia musical alemana. Música Oscar Strauss. Tecnicolor con Lilli Palmer.— (Nilo, California).

"NOCHE DE PREMIERE".— (Start Films).— Comedia con profusión de bailes y acotaciones musicales. Alemana. Tecnicolor con Marika Rokk y actuación de Louis Armstrong y orquesta de Helmut Zacharias. (King).

"EL POTENTADO".— (Warner Bros.).— Vida de un autócrata millonario. Tecnicolor. James Garner, Natalie Wood. (Astor, El Golf).

"LOS DIOSES DE BARRO".— (Filmunión) — Drama de un potentado doblegado por una pasión. Francesa. Jean Gabin, Annie Ducaux, Bernard Blier. (Lido).

"LAS NOCHES NEGRAS DE LOS TEDDY BOYS".— (Ocean Filme). Libertinaje y desbordes de jóvenes coléricos. Alessandro Panaro, Mario Carotenuto. (Central).

"SALEM ALEIKUM".— (Imperial Films).— Comedia músical en tecnicolor. Germaine Damar, Peter Alexander. (Huérfanos).

"ECHAME A MI LA CULPA".— (Pel Mex). — Comedia festiva mexicana con canciones de Lola Flores y Miguel Aceves Mejías. (Santiago.)

"LOS AMANTES".— (Leo Films) — Romance que surge en medio de la descomposición de un hogar burgués. Jeanne Moreau, Alain Any. (Plaza, Pacífico, Capri.)

"LA SANGRE SIEMPRE ES ROJA".— (Rank).— Scotland Yard frente a un complicado caso de asesinato. Nigel Patrick, Ivonne Mitchell, Michael Craig. (Bandera).

"EL ULTIMO TREN".— (Paramount).— Aventuras de un Sheriff. Tecnicolor. Kirk Douglas, Antony Quinn, Carolyn Jones. (Rex).

"EL MAR AZUL Y TU".— (Imperial Films).— Peripecias de dos lindas muchachas que se proponen viajar "a dedo" desde Berlín a Yugoslavia. Karin Dor, Fred Bertelmann, Renate Ewert. (Imperio).

"AUDAZ GOLPE DE LOS DESCONOCIDOS DE SIEMPRE".— (Select Films).— Planificación de un audaz robo por un grupo de simpáticos aventureros. Claudina Cardinale, Vittorio Gassman, Renato Salvatori. (Windsor).

"EL ARTICO SALVAJE".— (Rank).— Vida y aventuras de los habitantes del Artico. Tecnicolor. Producción de Walt Disney. (Ducal.)

"EL ESPEJO DE LA VIDA".— (C. N. N.).— Cuatro relatos checos: "Cuentecito de Navidad", "Me persigue un muertito", "Amantes y Estrella", y "Gloria". (Huelén).

"BEN HUR". (M. G. M.).— Drama de los tiempos de Cristo. Tecnicolor. Charles Heston, Jack Harokins, Haya Harareet, (Metro).

ROTATIVOS

ALAMEDA, Avda. B. O'Higgins 2987 (91254).— Emisario de otro mundo. El gran mentiroso. Bala sin nombre.

ALHAMBRA, San Pablo 4160 (90527).— Entre el cielo y la tierra. La mentira maldita. El soltero.

ALMAGRO, Inés de Aguilera 1132 (83425).— Vida y música de Benny Goodman. La flecha y la cruz. Himno de batalla.

AMERICA, Ñuble 390 (52443).— Sueños de oro. La doncella de piedra. El delincuente.

ANDES, Irarrázaval 435 (43811).— El sonido y la furia. El séptimo pecado. Secreto de Detroit.

AUDITORIUM Bandera 236 (84688) El mago de Oz. Dibujos animados.

AVENIDA MATTA, Avda. Matta 618 (51455).— El filo de la navaja. Codicia. El diablo es una mujer.

BALMACEDA, Balmaceda 841, (373779).— Yo, el aventurero. Ama a tú prójimo.

BAQUEDANO, Plaza Italia 073 (31787).— La mansión siniestra. Los héroes nunca se rinden.

BLANCO ENCALADA, Blanco Encalada 2820 (91787).— Un gallo en corral ajeno. Los cautivos. El verdadero sexo fuerte.

CAPITOL, Independencia 224 (372406).— Huellas de venganza. Ese soy yo. La guerra y la paz.

CARRERA.— Avda. B. O'Higgins 2151 (86685).— Dicen que soy hombre malo. Vivir del cuento.

CERVANTES, Matías Cousiño 134 (381894).— El espía de Tokio.

CINELANDIA, Puente 540 (67532) La ley de la pistola. El río de la muerte.

CITY, Agustinas 1022 (66687).— Su adorable enemiga.

COLON, San Pablo 3001 (90577).— Marcha de valientes. Infierno bajo el agua. El farsante. Timbuktú.

CONTINENTAL, Plaza Bulnes 41 (60735).— He nacido en Buenos Aires.

CHILE, Recoleta 2104 (372566).— Goliat contra los bárbaros. Gunga Din. Sentencia cumplida.

EL SALTO, El Salto 3130 (37334). Simbad y la princesa. Vagabundo y millonario. Dos tipos con suerte.

ESMERALDA, San Diego 1035 (64303).— El valor de Azabache. Los bárbaros invaden la tierra. Tormenta en el paraíso.

FLORIDA, Estado 226 (34289).— Sangre de héroes.

GRAN AVENIDA, Gran Avenida 4830 (52163).— La curva del diablo. Furia de pasiones. Su gran amor.

HOLLYWOOD, Irarrázaval 2900 (42389).— Los que tuvieron coraje. Dunia la pecadora. Los desnudos y los muertos.

IDEAL CINEMA, Mapocho 4117 (92188).— Furia en la montaña. Vagabundo y millonario. Diana la modelo.

ITALIA, Bilbao 473 (41883).— El bandido de Zhobe. Sube y baja.

LAUTARO, Carmen Mena 602.— La guerra y la paz. El sabueso de los Baskerville. Furia africana.

LIBERTAD, Viraceta 1564 (371627). El farsante. El manto rojo. Mujeres peligrosas. Marcha de valientes.

LIRA, Pintor Ciccarelli 293 (52181) La guerra y la paz. Huellas de venganza. Ese soy yo.

LO FRANCO, Carrascal 4604 (92705).— Tormenta bajo el sol. El guardián enmascarado. Vagabundo y millonario.

MADRID, Cachabuco 32.— Mambo. El robo del siglo. Mister Cory.

MAIPO, San Pablo 4251 (95050).— Los asesinos de Kilimanjaro. Aguilas del trapecio.

MARCONI, Manuel Montt 032 (42867).— Juegos peligrosos. Hiroshima, mi amor.

MARU, Huérfanos 786 (397907).— El violín mágico.

MAYO, Monjitas 879 (391201).— El hombre del carrito.

MINERVA, San Pablo N.o 3230 (91464).— Hundan al Bismark. Sin talento para matar.

MIRAFLORES, Miraflores N.o 378 (30909).— El sonido y la furia. Al filo de la muerte.

MISTRAL, San Diego 279 (83994). Hombres sin rumbo. Un extraño en mis brazos. Padres e hijos.

MIRANO, Gran Avenida 6544 (253 La Cisterna)— El sabueso de los Baskerville, Furia africana. La guerra y la paz.

MONACO, Arturo Prat 715 (81027). Fantasía. Su más fiel amigo. Déjame sólo.

MONUMENTAL, Avda. Bernardo O'Higgins 3943 (93553).— Dos fusileros sin balas. Goliat contra los bárbaros. Héroes de barro.

NACIONAL, Independencia 891 (370594).— El circo más grande del mundo. El manto rojo. Gunga Din.

NAVIA, Izquierdo 287 (93422).— Pasaporte a Río. El campeón tímido. El relámpago negro.

NORMANDIE, Avda. B. O'Higgins 139 (392749).— El discípulo del diablo. Un hombre sin suerte.

NOVEDADES, Cueto 257 (94594). Las aventuras del barón de Munchhausen. Los verdes años. Su más fiel amigo.

ÑUÑOA, Irarrázaval 2706 (41152).— Sendas tortuosas. Singapore. Cerebro atómico.

O'HIGGINS, San Pablo 2285 (86929).— Carrusel chaplinesco. El gran circo.

PALACE OVALLE, Iquique 6698— La guerra y la paz. El sabueso de los Baskerville, Furia africana.

PALMILLA, Pedro Fontova 3071. El misterio de Látigo Negro. El lobo solitario. Locuras de vacaciones.

PORTUGAL, Diez de Julio 752 (34816). — Vida y música de Benny Goodman. El valor de Azabache. Tormenta en el paraíso.

PRAT, San Diego 2117 (50754) — El circo más grande del mundo. El manto rojo. Gunga Din.

RECOLETA, Recoleta 597 (373133). —El valle de la muerte. Infierno bajo el agua. Goliat contra los bárbaros.

REGINA, Vicuña Mackenna 614 (36097).— Fiesta en París. Testigo de cargo.

REPUBLICA, República 738 (93213) Fantasía. Su más fiel amigo. El rey y yo.

RIO, Monjitas 743 (33550).— Europa de noche.

RITZ, San Antonio 50 (380613).— El río de la muerte. La ley de la pistola.

RIVIERA, Diagonal Cervantes 832 (36093) — Comenzó con un beso. Los umbrales del infierno.

ROMA, San Diego 236 (67258). — Dicen que soy hombre malo. Vivir del cuento.

ROXY, San Antonio 255 (33605).— Gesta de sangre.

SAN ANTONIO, San Antonio 251 (33605).— Mala hembra.

SAN DIEGO, San Diego (81093).— El discípulo del diablo, Un hombre sin suerte.

SAN MARTIN, Avenida Bernardo O'Higgins 776 (35357).— Yo pecador.

SAN MIGUEL, Euclides N.o 1208 (51262).— Pasaporte al infierno, Tormenta bajo el sol. Las locuras de Bárbara.

SANTA FE, San Diego 1950 (55103).— El prisionero de la Bastilla. Más allá de la duda. Al Sur de Pago-Pago. Marido en apuros. Defensa contra la invasión.

SANTA ROSA, Santa Rosa 3890 (53940).— La guerra y la paz. Huellas de venganza, Ese soy yo.

SANTIAGO, Merced 829 (32888).— Echenme a mi la culpa.— A las 22 horas: Festival del Sindicato pro-fondos personal de cine y teatros.

SAO PAULO, Merced 772 (397946). La máquina del tiempo.

SEPTIEMBRE, San Dionisio 2583 (94321).— Los bárbaros invaden la tierra. Canción del sur.

SUR, San Diego 935 (61524).— Juegos peligrosos. Hiroshima, mi amor.

TIVOLI, Huérfanos 757 (30611).— La princesa del romance.

TOESCA, Huérfanos 1313 (63289). Siete ladrones.

VALENCIA, Independencia 2199 (370288).— El valle de la muerte. Infierno bajo el agua. El hombre increíble.

VENECIA, Castro 130 (80776).— Los adolescentes. Balas sin nombre. La cabeza maligna.

VERDI, Pedro de Valdivia 5273 (499704).— Carrusel chaplinesco El gran circo.

VICTORIA, Huérfanos 827 (30021). Laila.

YORK, Ahumada 166 (66687). — Música y lágrimas.

CINES COMUNALES

AVENIDA (Buin). — Prohibido. Aventuras del barbero de Sevilla.

CERVANTES (San Antonio).— Cacería en la jungla. Jamboree.

EL BOSQUE, Gran Avenida, paradero 33).— V. y N.: Ansiedad trágica.

MAIPU (Maipú).— Cuando levanta la niebla. Morena clara.

NACIONAL (Puente Alto). — No soy monedita de oro. Terror en la comarca. El desafío de Rintintín.

PEÑAFLOR (Peñaflor). — La magia del crimen. Bestia de otro planeta.

PLAZA (Puente Alto).— El espía de dos cabezas. Mi hijo Nerón.

SANTIAGO (San Bernardo). — Operación Amsterdam. Fortunella. Lecho de hierba.

PLAZA (Talagante).— Un viaje a Santiago. Enséñame a querer.

Próximos Estrenos

"FELIZ ANIVERSARIO".— Una amable comedia de Artistas Unidos, anuncia como próximo estreno el cine Lido. Se trata de "Feliz Aniversario", película que relata los pintorescos pasajes de un joven matrimonio al celebrar un 13.o aniversario. Mitzi Gaynor y David Niven son los protagonistas del film. Niven, hace su primera actuación en la pantalla desde la conquista del "Oscar", que se le otorgó por su actuación en "Mesas Separadas".

"BRINDIS POR UN RECUERDO".— Esta producción dramática del sello Artistas Unidos será estrenada próximamente, en forma simultánea, en los cines Ducal y El Golf. El tema del amor y la decepción forman la substancia medular de esta película, que tiene como figuras centrales a Ernest Borgnine, Anne Baxter, John Mills y Angela Lansbury.

"¿DONDE VAS ALFONSO XII?".— En el cine Rex será estrenada próximamente la película hispana del epígrafe, realizada en tecnicolor, bajo la dirección del cineasta argentino Luis César Amadori. Paquita Rico y Vicente Parra animan los papeles centrales de esta cinta, que revive la época de la monarquía española.

"AMOR EN LA SOMBRA".— El film que será exhibido mañana en el ecrán del Santiago, bajo el patrocinio del sello Pel Mex, está basado en una obra del escritor chileno Roberto Sarah y fue rodado en México bajo la dirección de otro chileno: Tito Davison. Sus principales protagonistas son Libertad Lamarque, Enrique Rambal y Yolanda Varela.

ULTIMA PAGINA DE ESTA EDICION
Edición de 22 páginas — Precio: E° 0.05

LA NACION

SANTIAGO DE CHILE
LUNES 3 DE OCTUBRE DE 1960

EL HOMBRE TRAS EL GRAN MISTERIO DEL UNIVERSO

- Conquista del espacio interestelar, sueño de siglos.
- Satélite próximo a Marte, observatorio ideal.
- Telescopio en la Luna para "ver estrellas lejanas"
- Vehículos del espacio facilitarán estudio del Sol.

Instalando en la Luna un gran telescopio, sería posible localizar por vez primera los planetas de aquellas estrellas que se encuentran a distancias de millones de kilómetros, según ha declarado un astrónomo de la Administración Nacional de Aeronáutica y Astronáutica, de los Estados Unidos (NASA).

Este logro sería posible debido, en parte, a que la Luna carece de atmósfera, la cual, de existir, formaría un telón entre el telescopio y las estrellas lejanas.

El astrónomo aludido —Dr. Nancy G. Román— añadió que hay cinco estrellas que lógicamente convendría estudiar con objeto de averiguar si tienen planetas o no.

Una de ellas es Alpha Centauri, que es la estrella conocida que se halla más cerca del Sol. Entre ella y la Tierra media una distancia de 4,3 años-luz, es decir, de 41 billones de kilómetros. Las otras estrellas son Sirio, Procyon, Altair y Arcturus.

Las cinco son brillantes y pueden percibirse a simple vista. Sirio y Procyon son estrellas visibles dobles.

—::—

De acuerdo con un reciente informe, emitido por la Junta de la Ciencia del Espacio, de la Academia Nacional de Ciencias de los Estados Unidos, es muy probable que las nuevas observaciones que se han hecho del Sol, gracias a los satélites y cohetes exploradores del espacio, permitan llenar "las lagunas más importantes de que adolecían nuestros conocimientos" solares, y que conduzcan a la solución de la mayoría de los problemas solares básicos.

Señala el informe mencionado que los datos que proporcionan los instrumentos de observación instalados en tierra resultan inadecuados para resolver muchos de los problemas solares. Ello se debe a que la atmósfera de la Tierra absorbe, desvía o altera, en grado variable, la mayor parte de las radiaciones del Sol. Es, dice el informe, como si, de todas las notas que producen las teclas del piano, sólo pudiera oírse la octava.

Los vehículos del espacio, sigue diciendo el informe, "harán posible que se oigan, para utilizar el mismo símil, todos los sonidos del teclado. Ahora los hombres de ciencia podrán estudiar todo el espectro de las radiaciones procedentes del Sol. El aumento de conocimientos sobre la materia así conseguidos permitirá por vez primera formular una teoría del Sol, unificada y coherente".

—::—

El Dr. Fred Singer, de la Universidad de Maryland, y uno de los principales científicos norteamericanos especializados en el espacio, ha dicho que Phobos, el satélite natural de Marte, que gira a poca distancia de este planeta, podría ser una plataforma de observación ideal para estudiar a Marte desde ella.

Marte tiene dos satélites naturales, o lunas. Phobos, el interior, está a solamente 9.300 kilómetros de distancia del centro del planeta, y Deimos, el satélite exterior, está a 23.500 kilómetros de dicho centro. Ambos satélites son pequeños, puesto que su diámetro no llega probablemente a los 16 kilómetros.

Según el Dr. Singer, Phobos hace el oficio de un "barrendero" y destruye la radiación peligrosa en la región que se halla alrededor de Marte.

Cree el científico mencionado que tanto Marte como Venus están rodeados de fajas de radiación naturales, como ocurre con la Tierra. Los nautas siderales del futuro, cuando vayan a Venus o a Marte, quizá tengan que atravesar esas fajas de radiación al aterrizar en esos u otros planetas, y también al abandonar la Tierra.

El Dr. Singer manifestó que el descubrimiento de las fajas de radiación natural de la Tierra indica que cualquier planeta con campo magnético y atmósfera tiene fajas de radiación.

—::—

Los hombres de ciencia norteamericanos han logrado llevar a cabo con completo éxito un experimento relativo al espacio, que jamás se había intentado. Mediante un dispositivo automático, se ha conseguido reducir el número de vueltas que daba el satélite Transit 1-B cuando éste describía una órbita de 640 kilómetros alrededor de la Tierra.

El Transit 1-B, que fue lanzado el 13 de abril de 1960, es el primero de los cuatro satélites que permitirán a los navegantes determinar su posición en el mar, cualquiera que sea el tiempo que haga. Cuando se lanzó el citado satélite, se le había dado una velocidad de giro de 170 revoluciones por minuto, con objeto de realizar un experimento que consistía en medir las radiaciones infrarrojas procedentes de la Tierra.

Cuando, siete días después del lanzamiento, se dió por terminado el experimento mencionado, se puso en funciones el dispositivo automático y las 170 revoluciones por minuto que venía dando se redujeron a cuatro por minuto. Mediante otro dispositivo autonático, se logró después eliminar incluso ese lento movimiento giratorio, y gracias a eso se puso al satélite en condiciones de realizar otro experimento.

El dispositivo capaz de reducir la velocidad rotatoria consiste esencialmente en un aparato de relojería, que, al cabo de siete días, permite la libre caída de dos pesas que van sujetas al satélite por medio de cables. En virtud de la fuerza centrífuga, las pesas, al girar en torno al satélite, tienden a separarse de él, con lo que retardan su velocidad de rotación.

¡Adiós Patria Vieja!

- Rancagua, último bastión de la Patria Vieja.
- Capitán Manuel Astorga, mártir de la última carga.

Por GALVARINO MONTALDO BUSTOS

Son las tres de la mañana del día 3 de octubre de 1814. A esta hora, envuelta en la obscuridad y el silencio, llega a la principal calle de Santiago la Tercera División Patriota del general don Luis Carrera, agobiada por el peso de marchas y contramarchas, de muchas vigilias y de gran amargura por no haber tendido la mano salvadora a los compatriotas encerrados en Rancagua.

¿Qué pudo determinar el hecho de volverles las espaldas, dejándolos abandonados a su propia suerte, entre la desesperación y el sacrificio?

En Rancagua, las últimas llamaradas de los incendios dan visos de arreboles a las blancas nubes que curiosamente se asoman por sobre la ciudad. Las lenguas de fuego y las sombras parecieran entremezclarse para dibujar figuras dantescas en los destruidos muros, sobre las calles solitarias... En éstas, sólo se ven algunos frailes mercedarios que las recorren removiendo los cuerpos caídos, en busca de soldados agonizantes para darles el bien morir... Los cadáveres llenan la plaza, las trincheras y las calles que dan a éstas o que sirvieron de ruta a la carga memorable.

¡Todo huele a pólvora, incendio, alcohol y sangre!

Muchas columnas de humo suben verticalmente al espacio, y la ciudad, desde lejos, parece un gran campo de fumarolas azules y grises.

El hospital patriota, en la boca-calle norte de la plaza, yace incendiado por los españoles que no permitieron la salida de los heridos. A través de las rejas de sus ventanas, desde el interior, numerosos brazos carbonizados cuelgan de manos asidas a los barrotes, como horrendos y negros zarcillos humanos... Soldados realistas saturados de alcohol, odio, crueldad y salvajismo recorren a tropezones algunas calles buscando algo más que robar; otros duermen en umbrales y veredas, y algunos violan cadáveres de mujeres ya violados anteriormente por muchos...

Por aquí y allá se sienten disparos de fusil. Son chacales que ensayan su puntería disparando a niños que aterrados huyen en busca de mejores escondites, a moribundos que, simplemente, se han movido o quejado o a sombras que les hacen temblar de miedo...

Numerosas patrullas montadas rondan por la periferia de la ciudad, especialmente por los potreros del norte: odian a O'Higgins; pero le temen mucho más... ¡Aquí en Rancagua, Atila, Gengis Khan y Tamerlán se habrían horrorizado ante tanta crueldad y salvajismo!

Ahora, ya el sol se asoma curiosamente por sobre los picachos andinos, iluminando esta faja de tierra generosa. Sus rayos, como rindiendo un postrer homenaje, entibian la trinchera norte, donde se encuentra el coronel don Bernardo Cuevas; él, tendido de cara al infinito, ya no sabe de sufrimientos por la libertad de Chile. También, en la cumbre de la Cuesta de Chada, queda iluminada una tosca cruz hecha de nudosos trozos de espino, al pie de la cual un sable macizo —negro en sangre— clavado verticalmente, se balancea con la fresca brisa matinal. En este sitio, donde las dos grandes cordilleras del territorio chileno sudamericano, estrangulan al llano central, reposa el heróico capitán don Manuel Astorga, último mártir de la carga memorable.

Allí mismo, exactamente, en las últimas horas de luz de la tarde anterior, mientras los soldados cubrían la tumba del capitán Astorga con un manto amarillo de topa-topas; O'Higgins, con la ayuda de los rayos horizontales del sol pudo ubicar a la ciudad de Rancagua que, lejana en el sur, se denunciaba por la columna de humo que se alzaba al espacio como señal de duelo, y el gran jefe "tornó la cabeza con una angustia de plomo en el alma".

Ahora, ya son las ocho de la mañana, y a las puertas de Santiago, por el camino de Santa Rosa, marcha un grupo de jinetes heridos, cansados, hambrientos, maltrechos y desmoralizados, con O'Higgins a la cabeza... Su vestuario es una grotesca amalgama de sangre, sudor y tierra... y todos llevan en sus corazones la herida mortal de la Patria Vieja...

¡Adiós, adiós para siempre, Patria Vieja!

PALABRAS CRUZADAS

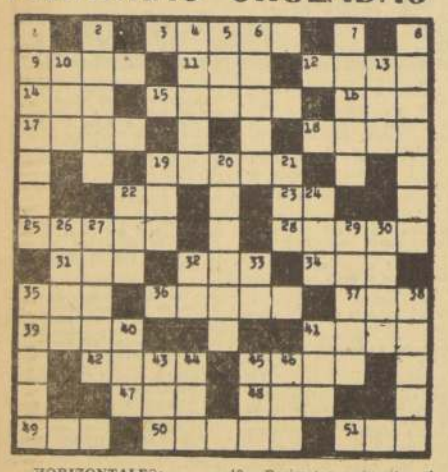

HORIZONTALES:

3.—Acueducto de tablas que pasa por encima de otro, cruzándolo.
9.—Lago italiano en la Lombardía; lo atraviesa el Oglio.
11.—Oxido de calcio.
12.—Crucé, atravesé.
14.—Nave.
15.—Polvillo fecundante de los vegetales.
16.—Taza redonda y sin asa.
17.—Mayor o menor elevación del sonido o de la voz.
18.—Documento por medio del cual se reconoce una deuda.
19.—Perímetro, circuito de isla o cabo.
22.—Ciento uno, en romanos.
23.—Apócope de papá.
25.—Conjunto de cartas geográficas.
28.—Colina o collado.
31.—(Inv.) Manojo de mies cortado y tendido en el suelo, para formar gavillas.
32.—Oficial del ejército turco.
34.—Elemento de los cuerpos disociados por la electricidad.
35.—Arbusto de hojas parecidas a las de la casia, que se emplean como purgante.
36.—Vestidura exterior, holgada y con mangas.
37.—Onomatopeya del ruido de un golpe.
39.—Parte saliente del tejado.
41.—Reflejo de ciertas cosas, que parece ser diferente del propio color.
42.—Poco común.
45.—Composición musical para una sola voz.
47.—Hermana, religiosa.
48.—Alabanza.
49.—Autillo.
50.—Nuevo, principiante.
51.—Indigno, bajo.

VERTICALES:

1.—Afeite para el rostro.
2.—Hembra del león.
4.—Imagen pintada y a veces dorada, de la iglesia griega.
5.—Lo contrario al bien.
6.—Traidor, pérfido.
7.—(Pl.) Saliva espesa y viscosa.
8.—Transmitir por delegación.
10.—Santo, en portugués.
13.—El astro rey.
19.—Prefijo que denota duplicidad.
20.—Embarcación pequeña de Oriente.
21.—Tonto, simple.
22.—Perro.
24.—Yerno de Mahoma.
26.—Moneda china de plata que pesaba unos treinta gramos.
27.—Campo de lino.
29.—Imitación.
30.—Municipio de España en la provincia de Oviedo.
32.—Contracción gramatical.
33.—Antigua moneda romana de poco valor.
35.—El que ha estudiado ampliamente.

RESULTADO DEL PUZZLE ANTERIOR

MISCELANEA

PARA SER GRAN ESCRITOR

Sinclair Lewis (1885-1951), siendo muy joven todavía, ya aspiraba a ser un gran escritor. Comunicó sus afanes a un profesor que lo apreciaba, y el profesor le dijo:

—Tenga en cuenta que se morirá de hambre.

—¡No me importa! —exclamó el joven Lewis.

—En ese caso, triunfará —sentenció el profesor.

El profesor acertó. Sinclair Lewis fue el novelista norteamericano de mayor éxito en su tiempo, siendo laureado con el Premio Nóbel de Literatura.

TESTAMENTO

Un londinense, al morir, dejó a su mujer "un par de pantalones como símbolo de lo que ella quiso llevar toda la vida, aunque sin resultado".

DICCIONARIO COMICO

"Intelectual: el hombre que cuando oye la palabra Monroe piensa en la Doctrina".

PARA SER FELICES

Según el artista Jimmy Durante, para ser felices en la vida precisa:

—Cada mujer tendría necesidad de cinco maridos: un compañero intelectual, un robusto trabajador, un genio financiero, un romántico Don Juan y un lavandero.

—Cada hombre tendría necesidad de cinco mujeres: una estrella de cine, una camarera de primera calidad, una cocinera perfecta, una atenta escuchadora y una enfermera.

LA HORA DE LA VERDAD

Ultimas palabras de Madame Curie (1867-1934), Premio Nóbel de Física: "Deseo estar sola".

Un personaje habitual en las carteleras del cine mundial, es la actriz francesa Francoise Arnoul, cuyas actuaciones son reconocidas como de primera categoría. Su actividad es múltiple. La vemos al partir a Niza, en el avión de itinerario de Air France

Así Atendemos al Público

DISOLVER O LIQUIDAR UNA COOPERATIVA NO ES FACIL

Hay que llenar una serie de requisitos

El Sr. Raúl Méndez, secretario del Comité Pro Adelanto de la Población Mench, se refirió, en nota que publicamos hace días, a los problemas que afectan a este sector. Los terrenos fueron adquiridos por sus ocupantes, por intermedio de la Cooperativa de Edificación que lleva el mismo nombre, la cual se ha hecho inoperante hasta el punto de no cumplir con las obras de urbanización, dejando a la población sin los servicios más indispensables. Por este motivo, los cooperados han solicitado su pronta liquidación, para constituirse en una Población y poder conseguir los beneficios que ofrece la Corporación de la Vivienda.

Respecto a este asunto, conversamos con una funcionaria del Departamento de Cooperativas del Ministerio de Economía, la liquidación o disolución de una cooperativa de cualquier género que sea, tiene una tardañsa normal mientras se cumplen todos los requisitos que señalan las disposiciones vigentes.

Que se liquide Cooperativa

Debidamente autorizado por el Comité Pro Adelanto de la Población Mench (Comuna de Las Barrancas) me permito exponer que nos ha causado una profunda extrañeza la citación a una reunión de los socios de la Cooperativa de Edificación Mench, convocada por el Departamento de Cooperativas del Ministerio de Economía, para el 21 de septiembre en un local céntrico como es la calle Compañía, cuando esta citación debió ser fijada en los mismos terrenos de nuestra población. Esta es la mejor manera para dar a conocer nuestras aspiraciones a las autoridades gubernativas al mismo tiempo, para que conozcan las condiciones en que se encuentra el sector. Asimismo, para que de una vez por todas sepan que nuestros deseos no son otros que proceder a la liquidación de la Cooperativa, cuyas autoridades nada han hecho por el progreso de los vecinos. Dejando de tener el carácter de Cooperativa, y cubierto ya desde hace tiempo el valor de los terrenos, podríamos fácilmente acogernos a los beneficios y franquicias que otorga el Plan Habitacional que controla la CORVI. Esto es lo que queremos, dejar de pertenecer o seguir los rumbos de la Cooperativa, para afiliarnos como Población a la Corporación de la Vivienda cuyas ventajas esta de más detallar. Hasta hoy, no contamos con agua, luz, alcantarillado, veredas ni pavimentación, lo cual bien se pudo conseguir a lo largo de 13 años que llevamos sosteniendo a la Cooperativa.

Agradece de antemano la publicación de esta nota, Raúl Méndez, por Comité Pro Adelanto de la Población Mench.

Según información proporcionada por una funcionaria del Departamento de Cooperativas del Ministerio de Economía, la liquidación o disolución de una cooperativa de cualquier género que sea, tiene una tardañsa normal mientras se cumplen todos los requisitos que señalan las disposiciones vigentes.

Cartas al Director

Local para Escuela falta en Santa Clara

Digno de elogios y muy grande es el gesto del filántropo español, señor José Roger Balet, al obsequiar una escuela a la ciudad de Concepción, acto que todo chileno de corazón bien puesto, debe agradecer profundamente.

Ojalá surgiera otra persona con idéntica disposición y que favoreciera a este pequeño pueblecito que es Santa Clara. Aquí, después del sismo, quedó destruida una de la escuelas, a la que concurrían más o menos 250 niños, que ocupaban hasta los corredores, pues se hacían estrechas las salas de clase. Ahora, la escuela funciona en piezas de distintas casas facilitadas por los vecinos, lo que acarrea muchos sacrificios a profesores y alumnos; estos últimos que pasan los minutos de recreo en plena calle.

Muy bueno sería que las autoridades educacionales y la de la Sociedad Constructora de Establecimientos Educacionales, se propusieran solucionar este grave problema que ocurre con la Escuela N.o 10 de Santa Clara.— **Juan Queralto P.**, carnet 21229 de Bulnes.

Irregular la frecuencia de los buses 49

Me permito molestar su atención, una vez más, para rogarle la publicación de esta nota, mediante la cual expreso mi más profundo desagrado, frente a las deficiencias que he observado en una de las líneas que cubre la Empresa de Transportes Colectivos del Estado.

Se trata de la línea asignada con el N° 49, Vivaceta-Recreo, muy especialmente desde que se prolongó su recorrido hasta la Avenida Fermín Vivaceta, y, al parecer, con el mismo número de máquinas, ya que la frecuencia se ha dejado absolutamente de lado.

Como ejemplo puedo informar que el miércoles 28 de septiembre esperé inútilmente en la Estación Mapocho la pasada de un bus 49 hacia la Gran Avenida. La espera duró desde las 12.40 hasta las 13.20, es decir, 40 minutos, que luego no pude recuperar, pues apenas llegué a mi casa a almorzar, tuve que regresar más que corriendo a mi trabajo.

Una solución, si es que la atienden los Jefes de la ETCE, podría ser de acortar el recorrido, dejando como terminal la Estación Mapocho en lugar de Vivaceta, sector que nada sufriría con el retiro de este servicio, puesto que cuenta con numerosas líneas y recorridos de buses y microbuses de empresarios particulares. O bien, aumentar la frecuencia, haciéndola de más, de 5 minutos, pero no de 40, como es ahora.

N. V. G., Santiago, carnet 409121.

31 años de servicios y no pudo jubilar

Soy empleada particular y después de haber trabajado treinta y un año y medio, he quedado cesante sin ningún amparo legal.

Pregunto yo, ¿Por qué hay más sensibilidad y comprensión para solucionar el problema de los hombres y no el de las mujeres? ¿Acaso no somos dignas que nuestros hijos también piensen en sus madres y les reconozcan el gran sacrificio del doble trabajo que significa la oficina y el hogar?

Así como fueron aprobadas dos leyes en nuestra Caja de Empleados Particulares que favorecen a los hombres: una a los Aviadores Civiles con 15 años de servicio, y otra a un grupo de empleados de la Empresa Nacional de Transportes con 15 año sde servicio, por cesantía, ¿No sería de justicia también que se pensara en tantas empleadas particulares que viven la angustia de la cesantía, sin ningún beneficio y se les reconociera una jubilación por este motivo con 31 años de servicio o 50 años de edad?.—**Carnet 44963, Santiago.**

Olores desagradables

Durante varios días se pudo observar en el lecho sur del río Mapocho, bajo el puente de Avenida Independencia, que queda frente a la Escuela Escolar, de la "U", los restos putrefactos de un animal (perro cuno) que expedía un olor desagradable. Lo curioso es que esta anormalidad se mantuvo por varios días, repitiéndose muchas frases contra los Inspectores del Departamento de Aseo de la I. Municipalidad de Santiago, quienes, de muy buen olfato, se alejaron del mal olor y no acusaron a quien correspondía de esta anormalidad, o haber buscado de inmediato una solución, como habría sido el retiro de los malolientes restos. Sin embargo, por su delación, los peatones, obligados del sector, soportamos este mal ambiente durante prolongados días, y los inspectores, mientras tanto, bien gracias. Carnet 2749972, Santiago.

TARZAN

Por Edgard Rice Burroughs

RAMONA

POR JORGE PALACIO