TIEMPO PARA SANTIAGO:
BUENO. ALGO NUBOSO
TEMPERATURA DE AYER:
MAXIMA: 24.3 grados C. a las 13 horas 30 minutos.
MINIMA: 11 grados C. a las 6 horas 57 minutos.
El Sol saldrá a las 6 horas 57 minutos y se pondrá a las 18 horas 36 minutos.— La Luna saldrá a las 9 horas 59 minutos, y se pondrá a las 20 horas 39 minutos.
FASE: Luna llena el día 14.

LA NACION

AÑO XLI — LUNES 8 DE ABRIL DE 1957 — SANTIAGO DE CHILE — PRECIO: $ 30.— N.o 14.369

EDICION DE 16 PAGINAS

CRONICA	Págs. 1, 2, 3 y 7	1 DEPORTES	Págs. 8, 10 y 11
REDACCION		4 CABLES	12 y 13
SOCIAL		5 CLASIFICADOS	14
PROVINCIAS		6 TEATROS	15
MOSAICO		8 MAGAZINE	16

Restablecida la locomoción

Buses, trolebuses y micros cobrarán antiguas tarifas

Jefe del Estado permaneció ayer en su despacho

El Presidente de la República permaneció ayer en Santiago, en el Palacio de la Moneda, atendiendo diversos problemas que requerían una pronta solución.

El Jefe del Estado no recibió sino la visita de algunos de sus Ministros, y se mantuvo informado en detalles sobre la situación reinante en el país, la que tiende gradualmente a su normalización.

Misa de campaña se ofició en monumento a Bernardo O'Higgins

Ayer, a las 12.30 horas, se ofició una Misa de Campaña, a los pies del monumento a Bernardo O'Higgins, con la asistencia de tropas y oficiales del Ejército. La ceremonia religiosa se efectuó por disposición del Jefe de la Plaza, General don Horacio Gamboa Núñez.

HOY SE FIJARA LA REANUDACION DE LAS CLASES

El Subsecretario de Educación, señor René del Villar informa ayer a LA NACION que la reanudación de las clases en los establecimientos educacionales se tratará hoy en una reunión que se efectuará en el Ministerio de Educación.

En esta reunión participarán el Ministro señor Francisco Bórquez Díaz, el Subsecretario señor Del Villar, y los Directores Generales de Educación Primaria, Secundaria y Técnica.

Intensamente trabajó ayer la Comisión de Tarifas de Locomoción

La Comisión de Estudios de Costos y Tarifas de la Locomoción Colectiva, designada el viernes por acuerdo del Ministerio de Economía, celebró ayer dos prolongadas reuniones, en la mañana y la tarde en el gabinete privado del Ministro de Economía, asesorada por funcionarios de la Subsecretaría de Transportes y del Departamento de Transporte y Tránsito Público, quienes facilitaron antecedentes del asunto.

Aun cuando no hubo una declaración oficial de lo tratado, en forma extraoficial se dijo que el estudio estaba bastante avanzado, pero que debido a lo complejo del problema no se alcanzaría a terminar hoy como se había pensado en sus primeros momentos, por lo que, a fin de informar cuanto antes, la Comisión continuará hoy trabajando en forma permanente.

Sigue sin solución huelga de la Braden Copper en Rancagua

Nuevamente fracasaron ayer las conversaciones directas que sostienen los dirigentes de los empleados y obreros, con los representantes de la Braden Copper Co., en la discusión de las peticiones de mejoramiento económicas, hechas por los trabajadores de la Empresa.

Las conversaciones finalizaron ayer a las 12.30 horas en Rancagua, sin llegar a acuerdo alguno entre las partes.

Los trabajadores piden un bono de compensación de 35 mil pesos por cada uno, más un reajuste del 80 por ciento sobre el alza del costo de la vida, pero la Empresa mantiene su oferta de pagar sólo 30 mil pesos de compensación y un reajuste del 36 por ciento del alza del costo de la vida.

Carabineros de Rancagua informaron al Ministro del Interior, que la huelga legal se mantiene sin alteraciones y que no se ha registrado desórdenes.

DIA MUNDIAL DE LA SALUD SE CELEBRA HOY

Con actos internos que se realizarán hoy en los Centros de Salud y en los diversos hospitales de Santiago, será celebrado el "Día Mundial de la Salud". Los actos que se debían realizar en las escuelas primarias y liceos han sido postergados hasta que se reanuden las clases.

IMPORTANTES EFEMERIDES.— El Director General de Educación Primaria y Normal envió a los Directores Provinciales, Departamentales y Locales de Educación una detallada circular en la cual da a conocer la importancia de esta efemérides, que incide en uno de los fines específicos de la Educación primaria.

Los planes y programas —dice la circular— de estudios oficiales conceden preponderante importancia al problema de la salud, al destinarle el tiempo necesario y al disponer, como uno de los objetivos más apremiantes de la escuela primaria chilena, el capacitar para la "conservación y robustecimiento de la salud."

LA OMS.— El "Día de la Salud" es auspiciado por la Organización Mundial de la Salud (OMS), que es uno de los organismos especializados de las Naciones Unidas, que cuenta con 83 países de miembros. Su constitución le encomienda procurar a todos los pueblos "el goce del grado máximo de salud que se pueda lograr".

Los actos que se efectuarán hoy en los Centros de Salud y establecimientos hospitalarios, se presentaran bajo el lema: "Alimentos y Salud".

LOS HELICOPTEROS EN ACCION

El general Gamboa, jefe de la Zona de Emergencia, realizó ayer una inspección aérea, desde un helicóptero, sobre la capital. El grabado, muestra el instante en que comienza a descender la máquina, en la Plaza Bulnes, luego de regresar de su inspección. Más arriba, puede observarse un segundo helicóptero en acción. Abajo, tropa de la guarnición, al lado del edificio del Ministerio de Defensa y de la Dirección General de Carabineros, espera el regreso del Comandante en Jefe. Los helicópteros han cumplido, durante estos días, una intensa labor de patrullaje aéreo sobre nuestra capital, para ubicar desde el aire algunos focos de subversión y dar su ubicación, por radio, al comando de las tropas de resguardo.

El Ejecutivo citará a sesiones especiales.-

LA CAMARA TRATA HOY LAS FACULTADES

Acordaría trámite de suma urgencia al proyecto para despacharlo en 5 días

El Ejecutivo citará para hoy a la Cámara de Diputados a sesiones especiales, con el objeto de que conozca, califique la urgencia hecha presente para su despacho, y se ocupe del proyecto de ley, ya aprobado por el Senado, que concede Facultades Extraordinarias al Presidente de la República, a fin de que con ellas pueda hacer frente a la situación de emergencia que vive el país, y restablezca el orden público.

En la primera de estas sesiones especiales sólo se dará cuenta del proyecto, para dejarlo en estado de tabla, procediéndose, de inmediato, a la calificación de la urgencia solicitada. Luego será enviado, para su informe, a la comisión de Constitución, Legislación y Justicia.

URGENCIA.— No obstante la premura con que el Gobierno y la seguridad del país precisan de este proyecto, la conformación de los cuadros políticos de la Cámara hace presumir que no se conseguirá que para el despacho de las Facultades se acuerde la "extrema urgencia", lo que involucra un trámite máximo de 48 horas.

En efecto, para lograr tal calificación se requiere que la indicación correspondiente sea formulada por dos Comités, a lo menos —lo que no ofrece dificultad—, y que la resolución sea adoptada por los dos tercios de los diputados presentes. Esto último resulta imposible, a menos que no concurriese a tiempo una buena proporción de los diputados cuyos partidos se han pronunciado contra las Facultades, por cuanto los parlamentarios que apoyan el restablecimiento del orden público y la defensa de la democracia, no alcanzan, en su conjunto, a reunir los dos tercios requeridos.

SUMA URGENCIA.— En estas condiciones, lo más seguro es deducir que se acordará la "suma urgencia", trámite que significa una dilación de cinco días en el despacho del proyecto.

De éstos, uno estará destinado al primer informe de Comisión; uno, para la discusión general en la Cámara, dentro de la cual deberán formularse todas las indicaciones al proyecto; dos, para el segundo informe de Comisión, y un día,

(A LA PAGINA 2 — N.o 21)

'Por el centro, no señor...'

Tropas del Ejército controlan, estrictamente, el cumplimiento de la orden del Jefe de la Plaza, en el sentido de que los vehículos motorizados no deben circular por el centro de la ciudad. En Alameda Bernardo O'Higgins esquina de Mac-Iver desviaron, sistemáticamente, el tránsito por Santa Rosa. Los automóviles y demás vehículos podían bajar por Tarapacá hasta Lord Cochrane y allí, nuevamente, transitar por Alameda.

NORMALIZARAN HOY TODAS LAS ACTIVIDADES

A las seis de la mañana de hoy reanudarán sus recorridos habituales todos los servicios de locomoción colectiva de Santiago y comunas, los cuales deberán cobrar sus antiguas tarifas. También abrirán sus puertas los cines, teatros y restaurantes, los que deberán acondicionar sus horarios de función y atención al público, de manera de poder cerrar antes de las 21.30 horas.

El personal de la Empresa de Transportes Colectivos del Estado reanudó sus labores anoche, a las 20 horas, para iniciar la revisión de sus máquinas que saldrán al servicio hoy día. Los empresarios particulares también citaron a sus choferes para las primeras horas, a fin de sacar los microbuses y atender las diferentes líneas locales.

Por su parte Carabineros reanudará sus tareas policiales habituales de vigilancia, control del tránsito público y otras que le son propias en el centro y barrios de la capital. Las tropas militares atenderán el resto de las actividades derivadas de la Zona de Emergencia y Estado de Sitio.

DECLARACIONES DEL GENERAL GAMBOA.— "Se ha resuelto la normalización del servicio de locomoción colectiva para mañana (hoy) y el retorno a sus labores normales del Cuerpo de Carabineros", declaró el Comandante en Jefe de la Segunda División y Jefe de la Zona de Emergencia de la provincia, general señor Horacio Gamboa Núñez, en su habitual conferencia de prensa, realizada anoche entre 20 y 20.30 horas.

El Jefe de la Plaza dijo que, entre 17 y 18 horas, había realizado una inspección aérea de la ciudad y alrededores, caminos y cuarteles, en helicóptero, comprobando que todo se mantenía en calma y vigilado.

Otra declaración importante del general Gamboa se refiere a las bajas de las Fuerzas Armadas y Carabineros en la emergencia, las que ascienden a 17 heridos entre graves y de mediana gravedad.

AFLOJAMIENTO.— Primeramente, el señor Gamboa confirmó la resolución gubernativa de reiniciar hoy la normalización de la locomoción colectiva, atendido el acuerdo de la Comisión Especial que estudiará los costos de los pasajes, en el sentido de suspender los efectos del alza que se había decretado. Los vehículos cobrarán hoy, en consecuencia, la tarifa antigua. Los buses iniciarán su trabajo a las 6 horas de hoy.

Refiriéndose al aflojamiento de las restricciones, ya que el toque de queda se extendió desde anoche hasta las 23 horas, dijo el general Gamboa que, según como se vayan

(A LA PAGINA 2 — N.o 27)

MISION DE TECNICOS AGRICOLAS REGRESO AYER DE MAGALLANES

Por la vía aérea regresó de Punta Arenas la misión de técnicos del Ministerio de Agricultura que durante una semana permaneció en la provincia de Magallanes estudiando la ejecución de un plan coordinado de limpia de terrenos y mejoramiento de empastadas.

Esta misión estaba presidida por el Subsecretario de Agricultura, señor José Gómez Gazzano, e integrada por el Director Nacional de Agricultura, ingeniero Mario Astorga Carter; los directores de los Departamentos de Defensa de Recursos y Extensión Agrícola, ingenieros Manuel Rodríguez y Juan Galecio, respectivamente; el director en Chile del Instituto Interamericano de Cooperación Agrícola, señor Albion Patterson y los expertos de la FAO, señores Edwards Hammill y J. B. Veale.

La misión hará entrega, esta tarde, de un informe detallado al Ministro de Agricultura, don Jorge Aravena Carrasco.

La ETCE pondrá en circulación toda su dotación de máquinas

A las 7 horas de hoy estarán ya en circulación todos los vehículos de la locomoción colectiva de propiedad de la ETCE, nos dijo anoche telefónicamente el Director de la Empresa de Transportes Colectivos del Estado, señor Enrique Berguecio, Confirmó que a partir de las 6 horas iniciarían su salida de garages los buses, trolebuses y tranvías de la ETCE, para tomar recorridos a las 6.30 horas, estimando que el grueso del material estará funcionando a las siete de la mañana.

Dijo también que todos los vehículos cobrarán la tarifa antigua, que es base $ 5.— en tranvías, y $ 10.— en buses y trolebuses, con los recargos consiguientes en líneas rurales o estimadas como tales. En una palabra, la tarifa antigua.

Agregó que este tarifado se mantendrá hasta que resuelva en definitiva la Comisión Especial designada por el Gobierno.

La duración del servicio de locomoción en la noche está programada hasta las 21 horas, pero ello correspondía al toque de queda primitivo, por lo que el señor Berguecio estima que podrá ampliarse el servicio hasta las 22 horas.

LA LOCOMOCION PARTICULAR — Por su parte, la locomoción a cargo de buses de empresarios particulares deberá reiniciarse a las 6 de la mañana y hasta las 22 horas.

NUEVOS RECORRIDOS.— El Director de la ETCE declaró también a nuestro diario que a partir de hoy se pondrán en vigencia nuevos recorridos de circunvalación, cuyos detalles serán ampliamente difundidos. Asimismo resolvió fusionar las líneas de trolebuses número 5, "Estación Central-El Golf", y 9, "Quinta Normal-El Golf", quedando ésta con 22 máquinas, las que correrán con una frecuencia de cuatro minutos.

La decisión fue anunciada ayer, y el servicio quedará establecido a partir de la reanudación de la atención normal, en la siguiente forma:

1er. RECORRIDO. — Desde Américo Vespucio, Avenida Apoquindo, Providencia, Plaza Italia, Merced, Monjitas, Catedral, Matucana, Estación Central, Alameda hasta Marinero Díaz. Regreso, Desde Marinero Díaz, Alameda, Plaza Italia, Providencia, Gertrudis Echeñique, Presidente Errázuriz hasta Américo Vespucio.

2.o RECORRIDO. — Desde Américo Vespucio, Apoquindo, Providencia, Plaza Italia, Alameda, Matucana. Regreso: Desde Alameda, Matucana, Compañía, Merced, Plaza Italia, Providencia, Gertrudis Echeñique, Presidente Errázuriz hasta esquina de Américo Vespucio.

Aumento de la asignación familiar despachará la Cámara esta semana

GOZARAN DE EL EMPLEADOS Y OBREROS DE LOS SECTORES PUBLICO Y PRIVADO

Dos proyectos del Ejecutivo, con trámite de "suma urgencia" (despacho dentro de 5 días), deberá despachar la Cámara de Diputados en el curso de la presente semana.

Por el primero se aumenta el monto de la asignación familiar, tanto para los empleados como para los obreros, de los sectores público y privado. Por el segundo se conceden fondos a la Empresa de los Ferrocarriles del Estado, para que atienda el mayor gasto de la Ley 12,434, sobre aumento de sueldos.

Las urgencias que el Presidente Ibáñez hizo presente a estos proyectos, fueron calificadas por la Cámara de Diputados, en sesión del jueves 4 de abril. Entonces se acordó precisamente, darles el trámite reglamentario de la "suma urgencia". Luego, el plazo para su despacho, por esta rama del Congreso Nacional, vence el miércoles de la presente semana.

AUMENTO DE LA ASIGNACION FAMILIAR.— En el Mensaje del proyecto que aumenta el monto de la asignación familiar, el Gobierno manifiesta que es su propósito compensar, así, las alzas de algunos precios de artículos de primera necesidad, tales como el azúcar, que se importarán en el presente año, y cuyas cotizaciones dependen de factores de orden internacional que el Gobierno de Chile no puede controlar.

DISPOSICIONES DEL PROYECTO.— El artículo 1.o del proyecto, dispone lo siguiente:

"Aumentase en doscientos ($ 200) mensuales por carga, a contar desde el 1.o de mayo de 1957, la asignación familiar de que goza el personal de la Administración Pública Fiscal, del Congreso Nacional, del Poder Judicial, del Servicio Nacional de Salud, de las Universidades de Chile y Técnica del Estado, de la Universidad de Concepción, de los Ferrocarriles del Estado, de las Municipalidades y de los jubilados provenientes de los mismos Servicios, que será de cargo fiscal.

En igual monto se aumentará este beneficio a los empleados, obreros y jubilados de los organismos semifiscales, fiscales de administración autónoma y autónomos no comprendidos en el inciso anterior o en los artículos siguientes de esta ley. El mayor gasto será de cargo de las respectivas instituciones salvo el caso de aquellas que reciben aporte estatal, en que será de cargo del Fisco".

El artículo 2.o, dice: "La imposición patronal establecida en el artículo 28 de la ley número 7,295, de 23 de octubre de 1942, será en todo el territorio de la República equivalente al veinte por ciento (20 o|o), de los sueldos, sobresueldos, comisiones y regalías que perciban los empleados particulares, a contar desde el 1.o de mayo de 1957".

SERVICIO DE SEGURO SOCIAL.— Con respecto a los nuevos beneficios que este proyecto consulta para los obreros imponentes del Servicio de Seguro Social, el artículo 3.o dice lo siguiente:

"Reemplázase el inciso primero del artículo 4.o de la ley N.o 12.401, por el siguiente: "A contar del 1.o de mayo de 1957, la asignación familiar que establece el Decreto con Fuerza de Ley N.o 245, de 31 de julio de 1953, no será inferior a 57 pesos por carga y día trabajado".

Por el artículo 4.o, y para los efectos del financiamiento de la disposición anterior, se eleva de 13 a 15 por ciento la imposición patronal.

MARINA MERCANTE.— En virtud del artículo 5.o se reemplaza, en el inciso segundo del artículo 35 de la ley 10,662, modificada por las leyes 11,772 y 12,401, el guarismo 10 por ciento por 12 por ciento.

Esto significa que para financiar el aumento de la asignación familiar, entre los imponentes de la Caja de la Marina Mercante, se aumentará en un 2 por ciento la imposición que actualmente cotizan los armadores.

AUTORIZACION.— Por el artículo 6.o se faculta a los Consejos de las Cajas de Previsión que corresponda para fijar el nuevo valor de la asignación familiar de los imponentes, de acuerdo con los mayores recursos que establecen los artículos 2.o, 4.o y 5.o de la presente ley.

BANCARIOS.— De acuerdo con el artículo 7.o del proyecto "la Caja Bancaria de Pensiones, sus organismos auxiliares y la Caja de Previsión y Estímulo de los empleados del Banco del Estado de Chile, concederán a sus imponentes y jubilados, el mismo aumento de la asignación familiar que establece la presente ley para los empleados particulares, pudiendo exigir de las instituciones empleadoras como mayor imposición mensual, las sumas que represente este desembolso".

OTRAS DISPOSICIONES DEL PROYECTO.— De acuerdo con el artículo 8.o, se excluyen de los artículos que están exentos del impuesto a las compraventas en la ley 12.120, los siguientes: ganado, afrecho, maíz y avena.

Por el artículo 9.o, se agrega una disposición a la letra I, del artículo 11, de la ley sobre Impuesto a la Renta (párrafo de la Segunda Categoría, que trata de las exenciones, la cual quedaría como sigue: "I) La distribución de utilidades o de fondos acumulados que las sociedades anónimas hagan a sus accionistas en forma de acciones total o parcialmente liberadas y representativas de una capitalización equivalente, **que pagarán solamente la mitad de la tasa de esta categoría, quedando totalmente exentas de los impuestos Global Complementario y Adicional de esta ley**".

En virtud de otra modificación a la Ley de la Renta, contenida en este mismo artículo 9.o del proyecto, se substituye la última parte del inciso primero del artículo 27, el que quedaría como sigue: "Art. 27 (Ley de la Renta, Tercera Categoría): Las personas naturales o jurídicas, con exención de las sociedades anónimas, sujetas al impuesto de esta categoría, podrán reducir como gasto hasta el 40 por ciento de su renta imponible, el que será considerado como sueldo patronal y quedará **gravado con una tasa del 15 por ciento.**

Esta última frase reemplaza a la que en la actual Ley de Impuestos a la Renta, dice: "y quedará gravado de acuerdo con los preceptos de la Sexta Categoría".

VIGENCIA.— El artículo 10, último del proyecto, expresa: "Esta ley regirá a contar desde el 1.o de mayo de 1957".

La sequía ha reducido a la cuarta parte a la agricultura de Copiapó

De 12.000 hectáreas cultivadas en años normales en la zona de Copiapó, en la actualidad apenas se alcanzan a trabajar 3.000 hectáreas por efectos de la sequía, según informan los técnicos de la Dirección Nacional de Agricultura al Ministro del ramo. La situación de la agricultura y ganadería del Norte Chico cada día se hace más grave, por lo que el Ministerio está coordinando todos los esfuerzos de los organismos públicos para tratar de aliviar la situación.

EFECTOS DE LA SEQUIA. — Cinco años de sequía continuada han terminado con todas las reservas de nieve en la alta cordillera. Los cauces de los ríos Manflas y Pulido están secos; el río Jorquera ha disminuido su caudal a la cuarta parte, pues sólo arrastra 800 litros por segundo, y las vertientes que afloran al río Copiapó han disminuido en un 30 por ciento.

Este mismo efecto se nota en los pozos para la bebida y usos industriales.

LOS PERJUICIOS.— Los perjuicios en los cultivos, huertos frutales y de hortalizas y en los bosques varían de un 50 a un 100 por ciento según las zonas. La chacarería y cultivos de hortalizas en algunos sectores han desaparecido.

En general, con el agua disponible se están sosteniendo las viñas, cuya extensión en Copiapó abarca una superficie de más o menos 380 hectáreas, y los cultivos de alfalfa se mantienen a duras penas con turnos de riego de 40 días, regándose de preferencia los alfalfales nuevos y dejándose perder los antiguos.

En cuanto a los huertos frutales, especialmente de cítrus, han sufrido enormes perjuicios, calculándose que la actual cosecha será inferior a la mitad de la del año pasado.

Los bosques artificiales del sector de Jotabeche están perdidos en su totalidad. En cuanto a la siembra y cosecha de trigos han resultado las menos afectadas, ya que su pérdida no alcanza a un 10 por ciento.

Termina el informe expresando que en general la situación es crítica y que las reservas de nieve están agotadas.

TRABAJOS EN EJECUCION. — El Ministerio de Agricultura está coordinando activamente la labor de captación de aguas subterráneas del Departamento de Riego del Ministerio de OO. PP. y de la CORFO, estando bastante avanzados los estudios de protección y geológicos al respecto. Las perforaciones efectuadas hasta el momento han encontrado napas en profundidades variables de 280 a 370 metros en regular abundancia, pero se estima que a mayor profundidad se podrá encontrar una mayor provisión.

Por otra parte, se activa la construcción de tranques pequeños para la acumulación de las aguas en la noche, habiéndose logrado por este método duplicar en muchas regiones la cantidad de agua disponible.

SITUACION CREDITICIA. — Por otra parte, el Banco del Estado destacó funcionarios que han estudiado la situación financiera de los agricultores y se les está concediendo amplias facilidades, consolidando sus actuales deudas a largo plazo. Igual cosa ha hecho la CORFO en sus créditos para la adquisición de maquinaria agrícola y de riego.

N.o 21

para la discusión y votación particular del proyecto.

Como los plazos empiezan a computarse desde el día en que se califica la urgencia, en este caso quiere decir que las Facultades serían despachadas por la Cámara, a más tardar, el viernes de la presente semana.

Según el inciso final del art. 198 del Reglamento de la Cámara, vencido el plazo de cinco días, o el de cuatro, en el caso de que el proyecto se encuentre en estado de Tabla, se procederá a la votación total del proyecto al término del Orden del Día, cualquiera que sea el estado en que se encuentre, y sólo se levantará la sesión respectiva cuando hayan terminado todas las votaciones.

Además, conforme a lo estipulado en el art. 201 del mismo cuerpo de disposiciones, cuando un proyecto es declarado de "suma urgencia", la Cámara, desde la fecha en que se dé cuenta del informe de la Comisión, quedará citada, por ministerio del Reglamento, a sesiones diarias y consecutivas y a las mismas horas fijadas para las ordinarias y cuasi ordinarias.

LAS FACULTADES.— A pesar de la obstrucción que puedan hacer los parlamentarios cuyos partidos se oponen cerradamente a las Facultades, es indudable que la Cámara, al igual que el Senado, aprobará por amplia mayoría las Facultades solicitadas por el Ejecutivo.

El proyecto despachado por el Senado, que será transcrito a la Cámara en la mañana de hoy, concede al Presidente de la República, por el término de 60 días, las Facultades contenidas en el art. 1.o de la Ley 5.163, de 28 de Abril de 1933, y, específicamente, son las siguientes:

1) Someter a las personas a la vigilancia de la autoridad (no rige para los parlamentarios, que siguen conservando su fuero); 2) Trasladar a las personas de un departamento a otro (el Senado establecía que los puntos de residencia que se fijen en virtud de esta disposición, sólo podrán ser ciudades cabeceras de departamento, con excepción de Pisagua); 3) Arrestarlas en sus propias casas y en lugares que no sean cárceles, ni otros que estén destinados a la detención o prisión de reos comunes; 4) Suspender o restringir el ejercicio del derecho de reunión; 5) Restringir la libertad de imprenta, que se hace también extensiva a las radiodifusiones y telecomunicaciones. Para este efecto podrá establecer la censura previa y prohibir la circulación de todo impreso, gráfico o texto que tienda a alterar el orden público o a subvertir el régimen constitucional (se hace excepción de esta censura para las versiones oficiales de las sesiones del Senado y de la Cámara de Diputados); 6) Hacer practicar investigaciones con allanamiento, si fuere necesario, para cumplir las órdenes que se den, de acuerdo con las facultades anteriores.

Por otra modificación introducida por el Senado al proyecto primitivo, se dispone que, conforme al art. 2.o de la citada ley 5.163, todas las resoluciones que adopte el Gobierno en virtud de las Facultades que se le conceden, deberán resolverse por Decreto Supremo.

Pero, al mismo tiempo, se establece que estos Decretos Supremos se cumplirán de inmediato, sin necesidad de esperar el trámite de toma de razón por parte de la Contraloría General de la República.

HOY CIRCULARAN DE NUEVO

Nuevamente podrán verse en las calles de Santiago, hoy, a estos vehículos, los que saldrán a circular con una tarifa general de $ 10. Tanto las líneas de autobuses particulares como las de la Empresa de Transportes Colectivos del Estado, trabajarán desde las 6 de la mañana. Este es un paso importante hacia la normalización de Santiago. Otro es la ampliación de la que hoy rige desde las 22 horas en lugar de las 21 como venido sucediendo.

AGONIZA CONSCRIPTO HERIDO EN RANCAGUA DESDE TREN EN MARCHA

Los presuntos autores están incomunicados en esa ciudad

Normal el servicio en todo el país, dice Interventor en FF. CC.

En el Instituto de Neurocirugía del Hospital Salvador se encuentra agónico el conscripto Mario Cornejo V., del Regimiento Colchagua, atacado cerca de la medianoche de ayer, a la entrada del puente San Francisco de Mostazal, desde el tren de carga N.o 305.

El conscripto sufrió conmoción cerebral, debiendo ser llevado de urgencia a Rancagua donde los médicos del Hospital Regional lo desahuciaron. Fue traído de urgencia a Santiago, donde se le llevó al Hospital Salvador, Instituto de Neurocirugía. Allí lo operó el doctor Castro, cirujano de neurocirugía, quien debió efectuarle una verdadera restitución de su cráneo, pero existen escasas posibilidades de salvarlo, pues la herida permaneció abierta varias horas y alcanzó a iniciarse, incluso, un proceso infeccioso. Posteriormente, fue trasladado al Hospital Militar.

PRESUNTOS AUTORES. — Los presuntos autores del atentado criminal contra el conscripto Cornejo son el maquinista y el fogonero del convoy, Carlos Reyes González y Oscar J. Díaz Sánchez, quienes se encuentran estrictamente incomunicados, a disposición de la Fiscalía Militar de Rancagua.

El sospechoso máximo es el fogonero Oscar J. Díaz Sánchez, suponiéndose por las primeras averiguaciones practicadas que atacó al conscripto con la pala que emplean los de su oficio para alimentar con el carbón los fuegos de las locomotoras.

El Delegado Militar ante la Empresa de los FF. CC., general Adrián Barrientos, realizó una visita inspectiva en la madrugada de ayer al lugar del suceso, siendo acompañado por el Director General de la Empresa, señor Fernando Cruchaga, y los ingenieros ferroviarios señores Venegas y Carrasco. El general Barrientos dijo a LA NACION:

"Desgraciadamente hemos llegado, en nuestras conclusiones, a tener la seguridad que el conscripto fue atacado desde la locomotora del convoy, pues cayó cuando el tren iniciaba su paso frente a la patrulla. Como se trata de un convoy de carga, el personal a su cargo consiste sólo en el maquinista y fogonero, que van en la locomotora, y en el último vagón el conductor y su ayudante, además de un guardia y los dos palanqueros respectivos. Este último personal también fue interrogado, pero se le dejó en libertad, pues, como dije, el ataque vino desde la cabeza del convoy".

Agregó el general Barrientos que tanto la Empresa de los Ferrocarriles del Estado como su personal le han hecho llegar las comunicaciones del caso, condenando enérgicamente el atentado, "máxime cuando el país vive una situación en extremo delicada y grave para sus Instituciones fundamentales".

El Delegado Militar ante los FF. CC. agregó también que la investigación de los hechos está entregada a la Fiscalía Militar, la que ha recibido instrucciones terminantes de conducirla con la máxima rapidez y acuciosidad. Paralelamente, puntualizó, ha de realizarse un sumario administrativo, que tendrá por objeto determinar las responsabilidades de ese tipo.

NORMALIDAD ABSOLUTA. —El Delegado Militar ante los FF. CC., agregó que "este desgraciado suceso es la única mancha que hemos tenido en la normalidad, total, absoluta, con que han estado trabajando los servicios ferroviarios desde Iquique y hasta Puerto Montt y el FF. CC. internacional de Arica a Bolivia, en el extremo norte del territorio".

La acción militar en los Ferrocarriles se debe exclusivamente al deseo del Supremo Gobierno —agregó el alto jefe militar— de dar protección adecuada a la vida de los funcionarios y obreros de los FF. CC. y cautelar en forma completa y oportuna los bienes de la Empresa, que forman parte fundamental del patrimonio público, pues conforman una de las partes básicas de nuestro indispensable sistema de comunicaciones.

Indicó luego: "Precisamente esa labor, el cuidado de un puente, sin el cual el país quedaría aislado, partido en dos trozos, es la que estaba cumpliendo el conscripto Cornejo".

PASAJEROS Y CARGA.—Los FF. CC., según puntualizó a LA NACION el general Barrientos, han cumplido sin interrupción sus itinerarios, en forma regular, desde que se iniciaron las violencias callejeras, las que en ningún momento han afectado el servicio.

El servicio de transporte de carga se ha seguido cumpliendo en un ciento por ciento, mientras que en el de pasajeros se ha notado sólo una pequeñísima disminución.

El atochamiento que se produjo en un comienzo, el martes y miércoles de la semana pasada, en las bodegas de mercaderías de los terminales, ha podido evitarse, oportunamente, pues los destinatarios de la carga han respondido activamente al llamado que se les hizo por diarios y radiodifusoras, retirando sus bultos, jabas, animales, cajones y en general toda la carga".

Ruta de la Carretera Panamericana

El Director Ejecutivo de la Comisión del tramo del Darien de la Carretera Panamericana, ingeniero señor Tomás Guardia, dictó una conferencia en el Salón de las Américas de la Unión Panamericana, en Washington. Anunció que dentro de dos semanas estará listo el estudio del curso que habrá de seguir la ruta. A este acto asistieron funcionarios de Obras Públicas, del Departamento de Estado y Embajadores latinoamericanos en el Consejo de la OEA. En el grabado aparece el señor Guardia, explicando el lugar donde se está concluyendo el estudio.

El 20 se inaugura la Exposición Agrícola y de Salud de Aconcagua

Labor que desarrollan los clubes Juveniles 4-C, de Economía del Hogar Rural y Comités de Agricultores

Entre los días 19 y 22 del presente mes se efectuará en la ciudad de San Felipe una exposición de los trabajos que desarrollan en conjunto el Departamento de Extensión Agrícola de la Dirección Nacional de Agricultura y la Cuarta Zona del Servicio Nacional de Salud. Como en años anteriores, tomarán parte activa en ella los socios de los Clubes Juveniles 4-C, socias de los Clubes de Economía del Hogar Rural y los miembros de los comités, asociaciones y cooperativas de agricultores, organizados por los técnicos de Extensión Agrícola.

Para esta tercera exposición de trabajos existe ya una marcada actividad en la preparación de los stands y los diversos productos que serán presentados a las autoridades de Gobierno, a los representantes del Instituto Interamericano de Cooperación Agrícola (Punto IV), de la FAO y público en general. Los exponentes de este año superarán por el volumen y calidad de los productos agrícolas y pecuarios, a los eventos de años anteriores.

LABOR DESARROLLADA.— El Departamento de Extensión Agrícola trabaja con los agricultores grandes, medianos y pequeños, ayudándoles a mejorar sus sistemas de explotación a fin de obtener rendimientos más altos y productos de mejor calidad. Esto se realiza, principalmente mediante demostraciones objetivas de los nuevos sistemas de cultivo y en las cuales participan activamente los propios agricultores.

CLUBES DEL HOGAR. — Las educadoras del Hogar Rural trabajan con las dueñas de casa y niñas de las escuelas, enseñándoles a embellecer y mejorar sus hogares; a preparar comidas sanas, nutritivas y económicas, y a utilizar los productos obtenidos por ellas mismas en su huerto, además de muchas otras actividades que significan un progreso para el hogar y la familia.

La confección de vestidos, juguetes, la conservería de alimentos y frutas, la cestería y numerosas otras industrias caseras, son los proyectos más importantes desarrollados por las socias de los Clubes de Economía del Hogar.

PRACTICAS AGRICOLAS.— Los ingenieros agrónomos de Extensión Agrícola en un esfuerzo para difundir prácticas agrícolas regionales, han conseguido que gran parte de los agricultores colaboren en los programas de mejoramiento de las empastadas, fruticultura cultivos, crianza y explotación de animales mayores y de granja.

CLUBES AGRICOLAS 4-C.— Se han organizado 14 Clubes Agrícolas Juveniles 4-C en la provincia de Aconcagua, cifra que ya en aumento progresivo por el entusiasmo que han despertado los resultados obtenidos, siendo los socios de los clubes los mejores propagandistas que tienen los programas, lo cual redundará en beneficio de la propia juventud y de la producción agropecuaria de la región.

El funcionamiento de estos clubes, cuyos socios trabajan de acuerdo con las recomendaciones técnicas de los funcionarios de Extensión Agrícola, hará que la juventud campesina se arraigue a la tierra por convencimiento y amor al trabajo del campo.

COMITES DE AGRICULTORES. — Se han organizado diversos comités de agricultores con el objeto de buscar soluciones adecuadas a problemas comunes, las que, en la mayoría de los casos, surgen de la amplia discusión que se desarrolla en el seno de estas agrupaciones.

Es así como se han abordado problemas de regadío que no tenían solución desde largos años, en los cuales los agricultores trabajan en comunidad aportando dinero y trabajo, y recibiendo la ayuda técnica de los organismos estatales.

Incendio destruyó una casa; más de 3 millones de pérdida

Daños por 3 millones de pesos causó un incendio, que en la noche del sábado destruyó la casa ubicada en calle Curiñanca número 958, de propiedad del señor Manuel Lagos Morales, quien la habitaba.

Se informó que los seguros comprometidos ascienden a 2 millones 300 mil pesos.

Falleció el general de aire don Manuel Tovarias

Ayer a las 13.15 horas dejó de existir en el Hospital Militar, el General del Aire de la Fuerza Aérea de Chile (r), señor Manuel Tovarias Arroyo, a la edad de sesenta y tres años.

El general Tovarias había sido llevado anteayer a dicho establecimiento hospitalario, donde hace algún tiempo fue sometido a una intervención quirúrgica por una afección pulmonar.

El distinguido extinto había nacido en Los Angeles el 29 de abril de 1894, era casado con la señora María Ena Vélez, y deja una niña.

En 1911 ingresó a la Escuela Militar y en 1915 egresó como teniente segundo en el arma de caballería. En 1919 pasó a la Escuela de Aeronáutica Militar, sin dejar su unidad. En 1932 fue Director de la Escuela de Aviación. En 1940 fue designado adicto aéreo en Alemania, dejando su cargo de Edecán del Presidente Pedro Aguirre Cerda. En enero de 1946, siendo Comandante en Jefe de la FACH, fue Ministro de Obras Públicas y Vías de Comunicación, y el seis de noviembre de ese año se acogió a retiro.

Durante su brillante carrera militar, fue objeto de condecoraciones de parte de los Gobiernos de Brasil, Paraguay, Estados Unidos, Alemania, etc.

Su deceso ha sido profundamente lamentado en los diversos círculos nacionales. Sus restos son velados en Macul 550, y sus funerales se llevarán a efecto mañana, con los honores de rigor.

CONCURSO DE CANTO EN ESCUELAS PRIMARIAS

Un concurso de canto de todas las escuelas del país, ha decidido organizar el señor Carlos Molina L., quien en fecha próxima iniciará un viaje por Europa.

Para tales efectos, el organizador ha distribuido entre los planteles educacionales primarios, un libro de cantos y rondas infantiles del compositor Pedro Ariel Olea, a quien él compró sus derechos de autor. En dicho libro se especifican las bases de dicho torneo, para cuyo vencedor se estipula un primer premio de quinientos mil pesos.

N.o 27

produciendo los acontecimientos, se irá avenamando en este sentido.

Expresó que los vehículos de la locomoción no serán provistos de tropa de resguardo en sus interiores, pero que se patrullará la ciudad, se colocarán piquetes de resguardo en los terminales y se vigilarán puntos considerados estratégicos. Para facilitar esta vigilancia no se permitirá estacionamiento de vehículos en el centro de la ciudad. "Habrá tránsito por el centro, pero no estacionamientos", precisó.

CINES, COMERCIO.— Conforme esta misma resolución, podrán reiniciar hoy sus actividades los cines y teatros, debiendo acomodar los horarios de sus funciones entre las 8 y las 21.30 horas.

El comercio en general podrá reabrir sus puertas, en sus horarios acostumbrados; pero si bien se permitirá el funcionamiento de restaurantes para almuerzo y comida, no se autorizará el expendio de bebidas en bares, cantinas ni cebaretas.

PREOCUPACION.— Durante la conferencia de prensa se le preguntó al general Gamboa si, en relación con el día anterior (sábado), él estaba ahora más optimista. Se reservó una respuesta categórica y dijo que el día de hoy sería para él de gran preocupación, pues debería estar atento a la forma cómo se normalizan todas las actividades.

Interrogado expresamente sobre las labores que cumplirá desde hoy el Cuerpo de Carabineros, dijo que serían las habituales, esto es, dirigir el tránsito y cubrir posiciones de seguridad. "¿Van a patrullar también las calles?" "Sí", fue su respuesta.

NO AUTORIZA REUNION DE LA FECH.— Un reportero informó al Jefe de la Zona de Emergencia que, para hoy en la tarde, la FECH (Federación de Estudiantes de Chile), ha programado una reunión en la Casa Central Universitaria. "¿Contará con su autorización?" —se le preguntó. Respondió: "No la autorizaré".

INSPECCION AEREA.— Cuando se le pidió que contara alguna impresión sobre el vuelo en helicóptero que hizo entre 5 y 6 de la tarde de ayer, expresó textualmente haciendo gala de excelente humor: "Me remonté a las alturas a las horas para respirar mejor y de paso aproveché para formarme una impresión personal sobre la situación en que se encuentra la capital, el dispositivo militar, [illegible] caminos de entrada a Santiago, los diversos sectores de la población, comprobando normalmente la vigilancia. Mi impresión es que estas exploraciones aéreas permiten vivir a cubierto de sorpresas y que se mantendrán regularmente".

BAJAS.— Interrogado sobre las bajas de la tropa durante el estado de emergencia, declaró que los heridos —incluyendo personal de Carabineros— llegan a 71, de graves y de mediana gravedad.

En seguida, se le interrogó sobre el accidente en el puente [illegible] rio de San Francisco de Mostazal. Dijo que cuando pasaba un tren por dicho puente, desde el exterior arrojaron fierros sobre la tropa de resguardo, resultando gravemente lesionado el conscripto Cornejo, del Regimiento Colchagua, que fue trasladado al Hospital Regional de Rancagua, y posteriormente al Hospital Militar, de donde llegó. Su estado es grave. Se está investigando por la Justicia Militar para descubrir quién o quiénes son los autores directos del atentado.

INCIDENTES EN VIVACETA. — Respecto al incidente ocurrido la noche del sábado en la Avenida Carmín Vivaceta, dijo el general Gamboa, que allí había sido detenido un grupo reunido subversivamente en una casa. Como [illegible] resistencia, fueron dominados. Hubo tres en la calle, uno de ellos por lo que la tropa le disparó, resultando muerto.

PANFLETOS.— A la entrada de panfletos, incitando a la revolución, exhibió el general Gamboa, en la conferencia de la noche anterior, gregó un nuevo tipo de panfleto de típica redacción comunista y con la firma de dicha [illegible] de papel de imprenta y [illegible] máquinas, mimeografiado.

PARLAMENTARIOS..

APOYAN FACULTADES EXTRAORDINARIAS

La oposición radical y de extrema izquierda obstaculiza rápido despacho de la ley

UN DOMINGO APACIBLE

El centro de Santiago vivió ayer un día apacible. Hombres, mujeres y niños abandonaron, durante algunas horas, sus casas, sus departamentos o sus residenciales y pensiones, para caminar algunas cuadras y estirar los músculos un poco atrofiados por la inactividad de los días precedentes. El centro de atracción de los domingos al mediodía en Santiago siempre fue la Plaza de Armas. Sin retreta, con algunos de sus bancos aún destruídos, y siempre bajo el severo control de las Fuerzas Armadas, nuestro principal paseo no tuvo ayer para muchos el encanto de otros días. La Plaza tuvo ayer menos gente que en otros domingos. Por la acera situada frente a la Catedral, sin embargo, hubo un tránsito intenso de peatones. Mamás con sus niños que se dirigían a misa, señores graves que salieron a conversar sobre los últimos acontecimientos, empleadas en busca de menestras, etc., todo un mundo policromado de personas que comienza a vivir, tranquilamente, luego de la revuelta. La falta de locomoción acentuó mucho más la nota apacible del día.

CINCO LEYES DE FACULTADES TUVO EL GOBIERNO RADICAL: AHORA EL P. R. LAS RECHAZA

En todos los sectores de la ciudadanía existe el convencimiento de que al Gobierno deben proporcionársele las herramientas legales necesarias para mantener el orden público y la tranquilidad social, amenazados por el extremismo. Declaraciones formuladas por personeros de todas las actividades nacionales coinciden en esta posición, y en este sentido han manifestado su extrañeza por la actitud asumida por elementos políticos que, reconociendo la gravedad de los sucesos últimos, niegan al Ejecutivo los medios indispensables que la democracia chilena requiere para su estabilidad. Humberto Enriquez, hombre de derecho y profesor universitario, uno de los valores de su colectividad, fue severo al señalar, en declaraciones públicas, "QUE EL PARTIDO RADICAL NO PODIA ESTAR AL LADO DEL PILLAJE".

Eduardo Frei, senador electo por Santiago, personero de una colectividad opositora al actual Gobierno, al dar su voto favorable a las Facultades Extraordinarias pedida por el Ejecutivo, también fue categórico al decir: **"En diversas oportunidades he visto aprobarlas (las Facultades) a otros partidos y parlamentarios por hechos menos graves que los presentes y por un tiempo más prolongado. Hoy considero mi deber, un doloroso deber concederlas, porque no recuerdo hechos de la magnitud y de la gravedad como los presenciados en estos días".**

Por su parte, el senador liberal Eduardo Moore enrostró a los radicales que el Gobierno del señor González Videla tuvo que solicitar en cinco oportunidades diversas Facultades Extraordinarias más amplias, sin que mediaran hechos graves, como los presenciados por la capital en los primeros días de la semana que acaba de terminar.

También recordó el senador Moore las peticiones de Facultades Extraordinarias formuladas al Congreso Nacional por otros Gobiernos radicales, como el del señor Pedro Aguirre Cerda, las cuales contaron en esa oportunidad no sólo con los votos liberales y conservadores, sino también con el efectivo apoyo de los parlamentarios radicales, muchos de los cuales aún conservan sus bancas en el Congreso.

ANHELO DE LA MASA RADICAL.— Sostuvo el senador liberal, con la misma combatividad con que en muchas oportunidades se ha referido al actual Gobierno, que el radicalismo, con su actitud negativa frente a las Facultades, estaba desoyendo la opinión mayoritaria de sus bases integradas por "la masa de productores, la masa de la clase media, de los profesionales, de todo eso que representa una fuerza viva en la República, y que es el radicalismo". "Esa masa viva —agregó el señor Moore— está esperando que no se prive al Ejecutivo de esta herramienta infaltables para restaurar el orden."

EL PRESIDENTE DE LA CAMARA.— Julio Durán, actual Presidente de la Cámara de Diputados y senador electo por las provincias de Cautín, Malleco y Bío-Bío, haciéndose intérprete de un poderoso sector del radicalismo, condenó los "excesos, que para vergüenza nacional", se habían realizado en las calles de Santiago.

Agregó el señor Durán Neumann: "Hemos observado los desmanes, violencias, salvajismo e incultura de gente que, sin respeto a nada, ha asolado las calles de la capital, con un vandalismo del que no teníamos recuerdo".

Dijo, finalmente, el parlamentario radical: "No creo que haya ciudadanos conscientes que puedan, por razones demagógicas o políticas, justificar tales actos".

HABLA HUMBERTO ENRIQUEZ.— Este diputado radical, que acaba de ser reelegido por un tercer período y por gran mayoría en la provincia de Concepción, está calificado como uno de los valores de esa colectividad.

Señaló tiempo atrás, que no podía negarse el concurso y la adhesión del partido a una política de carácter antinflacionista. Ahora, el diputado Enriquez, con el respaldo moral de su limpia actuación política, ha dicho:

"El Partido Radical, como fuerza democrática organizada, no puede colocarse al lado del pillaje".

Luego señaló que en las actuales circunstancias, el apoyo a las Facultades Extraordinarias no significaría ninguna prueba radical de confianza al Gobierno, sino una medida de emergencia para preservar el régimen jurídico y constitucional.

"Primero —dijo el diputado Enriquez—, hay que apagar el incendio. Y, después, buscar responsabilidades."

FACULTADES REITERADAS.— Durante sus seis años de Gobierno, en cinco oportunidades, el Presidente González Videla debió recurrir al Congreso Nacional para que le aprobara Facultades Extraordinarias. También obtuvo del Poder Legislativo la Ley de Defensa Permanente de la Democracia, la que le permitió eliminar de los Registros Electorales a cerca de 30 mil ciudadanos, a quienes se les comprobó su condición de militantes del Partido Comunista.

En cuatro oportunidades en que estas Facultades fueron pedidas por el señor González Videla al Congreso, la vida del país era normal, salvo algunas amenazas de huelga en las minas del carbón, salitre o en el cobre. Sin embargo, ellas fueron de carácter amplio, con censura de prensa y facultad para declarar la vacancia de los cargos servidos por funcionarios desafectos al radicalismo. La Ley de Facultades solicitadas en agosto de 1947 por un plazo de seis meses, le fue ampliada, en enero de 1948, por otros seis meses, por el Congreso.

Al vencimiento de éstas, en septiembre de 1948, volvió a renovar su petición de Facultades Extraordinarias por otros seis meses, bajo cuyo imperio se realizaron las elecciones parlamentarias de marzo de 1949, que dieron al radicalismo un número extraordinario de bancas.

LOS "SUCESOS" DE 1948.— En 7 horas y 45 minutos, desde las 22.45 del miércoles 17 de agosto de 1949, hasta la madrugada del jueves 18 el Senado y la Cámara le despacharon al Presidente González Videla, por cuarta vez, nuevas Facultades Extraordinarias.

La semana anterior, el viernes 12, habían entrado en vigencias las nuevas tarifas de la locomoción colectiva, que aumentaban en 20 centavos el valor del pasaje.

Este aumento, que afectaba por igual a adultos y escolares, dio lugar a manifestaciones estudiantiles, al apedreamiento de micros, cinco o seis de los cuales fueron quemados el lunes y martes siguientes.

En esa oportunidad no hubo atentados contra la fuerza pública, ni tampoco se asaltó la propiedad privada, ni se registraron saqueos ni actos de pillaje.

Sin embargo, el Congreso, en el tiempo record de 7 horas y 45 minutos, le otorgó esas nuevas Facultades, por otros seis meses, también de carácter amplísimo y con censura de prensa y radio.

La actual actitud radical contrasta con la posición adoptada durante la Presidencia González Videla, cuando los parlamentarios de esta colectividad defendieron, con ardor, la aprobación de Facultades Extraordinarias para su Gobierno, las mismas facultades que hoy le niegan al Ejecutivo.

Los sucesos actuales son de mayor gravedad que las manifestaciones estudiantiles registradas en agosto de 1949.

Presentará credenciales

El nuevo Embajador de Argentina ante la Moneda, Excmo señor Alejandro Lastra, presentará sus cartas credenciales al Presidente de la República en el curso de la semana. El distinguido representante diplomático hará previamente una visita protocolar al Ministro de Relaciones Exteriores subrogante, vicealmirante don Francisco O'Ryan.

EMPRESTITO POR $ 14.000.000 SERA CONCEDIDO A MUNICIPIO DE ANGOL

La solución de diversos problemas que afectan a Angol, se encuentran agitando en la capital el Alcalde de la Comuna, señor Víctor Villouta, y el Secretario de la Corporación, don Juan Rodríguez, a quienes ha acompañado el diputado electo por Malleco, señor Carlos Sivori.

En la entrevista sostenida con el presidente del Banco del Estado, se les prometió que, en el curso de esta semana, será resuelta favorablemente la aceptación de un préstamo por catorce millones de pesos que le autoriza contratar una reciente ley, a fin de financiar la electrificación de Tijeral y atender el financiamiento de otros problemas comunales.

Posteriormente visitaron al vicepresidente de la Corporación de la Vivienda, don Orlando Latorre, y al gerente de la misma institución, señor Hernán Lavanderos, a quienes le pidieron que ese organismo se haga cargo de la terminación del Teatro Municipal y del edificio consistorial. Esta petición fue aceptada en principio, y, para atenderla favorablemente, se enviarán algunos documentos que faltan. Por su parte, el diputado electo, señor Sivori, pidió la construcción de una población de cien casas, en esa ciudad, lo que se le aseguró se hará en breve plazo, dada la gravedad del problema habitacional que se le expuso.

Hoy, esta delegación visitará al Ministro de Obras Públicas y otras Secretarías de Estado, para plantear las más urgentes necesidades pendientes en esa Comuna.

Asimismo, el señor Sivori ha pedido al Ministro de Agricultura, la creación de una Escuela Agrícola en Collipulli; al Servicio de Seguro Social y a la CORVI, la construcción de sendas poblaciones obreras en esa misma ciudad, y al Servicio Nacional de la Salud, la pronta terminación del Hospital de ese Departamento.

PRESUPUESTO DE LA CAJA DE EE. PP. y PP PARA EL AÑO 1957

A un mil 876 millones 469 mil pesos llega el presupuesto de que dispondrá durante el año 1957 la Caja Nacional de Empleados Públicos y Periodistas.

El Departamento Periodístico tendrá entradas y salidas por 327 millones 175 mil pesos.

Atochamiento de las canchas paraliza faenas en las minas de carbón

Por cuatro días se paralizaron las labores extractivas en los minerales de carbón de Lota y Schwager, con motivo del atochamiento total de las canchas de depósito, en las cuales se ha acumulado un stock que sube de las 200.000 toneladas métricas de carbón y carbonillo.

Las faenas serán reanudadas el próximo miércoles, dando tiempo al retiro del combustible acumulado. La medida de disminuir las labores extractivas de carbón que se viene aplicando desde hace varias semanas, ha provocado pérdidas al comercio de Coronel y Lota. Se calcula que las pérdidas derivadas de la reducción de faenas en lo que va rebaja el pago de jornales y cumplimiento de las leyes sociales, suben a cien millones de pesos hasta la fecha.

Reunión extraordinaria nacional celebrarán los comerciantes minoristas

Con asistencia de delegados y consejeros de la mayoría de las provincias, el 14 del presente mes celebrará una reunión nacional extraordinaria en Santiago la Confederación del Comercio y la Industria Minorista de Chile, a fin de fijar la fecha de su VIII Convención Nacional y confeccionar el programa para la celebración de sus 25 años de existencia.

La tabla de materias a tratar es la siguiente:

1. Cuenta por el Consejo Nacional Ejecutivo; 2. Proyecto de ley y codificación del régimen tributario; 3. Modificación y reglamentación de las cláusuras ordenadas por la SAP; 4. Entrevistas con el Ministro de Economía y el Superintendente de Abastecimientos y Precios, y 5. Fijación de la fecha de la VIII Convención.

Total producción de langostinos quiere comprar un consorcio

Su propósito de establecer en Valparaíso una planta congeladora de langostinos y la compra del total de la producción chilena de esta especie marina, ha comunicado el Departamento de Pesca y Caza de la Dirección Nacional de Agricultura, un importante consorcio norteamericano importador de mariscos.

En el mismo sentido el mencionado consorcio ha hecho una presentación al Comité de Inversiones Extranjeras, pidiendo la autorización correspondiente para traer al país un aporte de capital en dólares, para realizar su propósito. La alta calidad de los langostinos chilenos ha movido al consorcio a tomar la resolución señalada.

DISTRIBUCION DE LOS ARTICULOS DE PRIMERA NECESIDAD ES NORMAL

Una reunión con todos los jefes de servicios y de sección de la SAP, tuvo ayer el Superintendente de Abastecimientos y Precios, señor Luis Silva Salinas, con el objeto de intercambiar ideas sobre la distribución de artículos de primera necesidad al comercio detallista, subsanando las trabas que actualmente existen al respecto.

Después de la reunión, el señor Silva Salinas expresó que tal distribución está en la actualidad completamente normalizada en Santiago, y que el Servicio aplicará drásticas sanciones a los comerciantes mayoristas o minoristas que sean sorprendidos en actividades especulativas o de acaparamiento, de acuerdo con instrucciones precisas que al respecto ha impartido el Gobierno.

A fines de esta semana se iniciará severo control de vehículos con patente vencida

Dueños de camiones deberán empadronar sus vehículos

Aunque el plazo para renovar las patentes de vehículos venció el 31 del mes recién pasado, los inspectores municipales y carabineros se han abstenido de pasar partes a los infractores, en vista de las dificultades, que a causa de los últimos sucesos, estos han tenido para cumplir con sus obligaciones tributarias.

No obstante, se empezará a practicar una severa fiscalización desde fines de la presente semana, debiendo los dueños de automóviles, camiones, camionetas, motocicletas, bicicletas y vehículos a tracción animal, apresurarse en obtener sus placas-patentes.

Se previene a los dueños de camiones que antes de dirigirse a las municipalidades a renovar patentes, deberán empadronarse en el Servicio de Impuestos Internos, que les corresponda, donde se les hará entrega de un comprobante, que les servirá posteriormente para solicitar la nueva placa.

Especial afluencia de público se ha notado, aún en los días de inactividad de la semana recién pasada en las Municipalidades de Santiago y de Ñuñoa, por ser éstas las que tienen empadronado mayor número de vehículos del país. Las placas que otorga esta última municipalidad tienen una duración de tres años y a fin de que resistan este período, viene con triple capa de pintura anticorrosiva y con material de óptima calidad. La atención al público es de 8.30 a 11.30 horas, con excepción de los sábados, en que sólo se atiende hasta las 11 horas.

Todos los automóviles de modelos lanzados al mercado hasta el año 1947 pagan un total de $ 4.189 más $ 407 por concepto de diferencia de la patente otorgada el año anterior.

ANTES DE LA REVUELTA

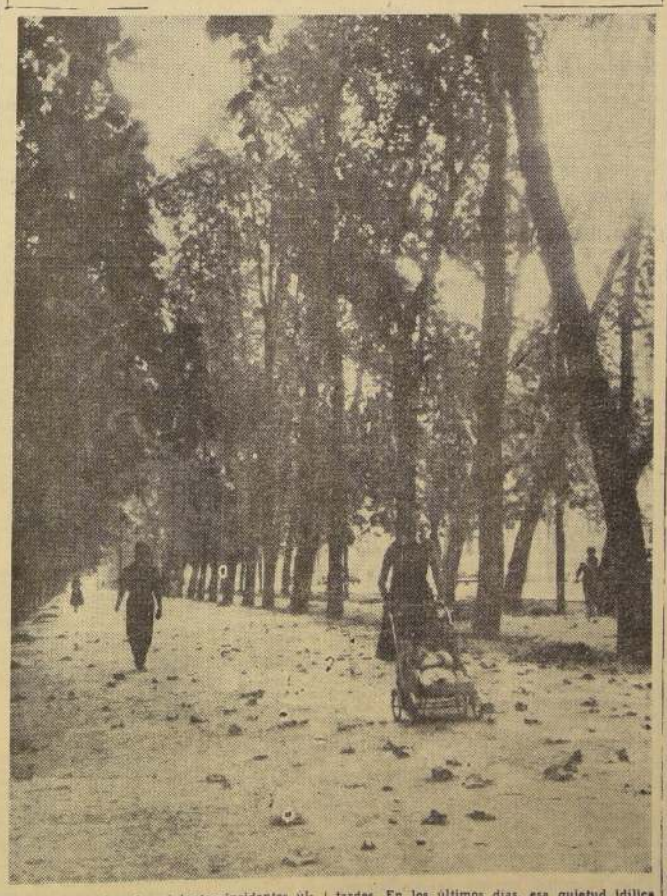

Antes de producirse los violentos incidentes últimos, todo era calma y tranquilidad en Santiago. Mientras el otoño comenzaba a hacerse presente en los parques, lanzando al suelo millares de hojas ya marchitas de los árboles, algunas mamás llegaban con sus pequeños hasta sus senderos, para tomar el puro aire de las tardes. En los últimos días, esa quietud idílica se ha perdido. El Parque Forestal, que aparece en el grabado, está solo, y apenas si una que otra persona se atreve a transitar por sus avenidas. Pasarán algunos días antes de que pueda restablecerse por completo la normalidad.

POSTERGADOS 3 ACTOS EN ESCUELAS Y LICEOS

El Director General de Educación Primaria y Normal, informó ayer que el homenaje a Gabriela Mistral, la celebración del Día de las Américas y el Día Mundial de la Salud, han sido postergados.

Una vez que se reanuden las clases se fijará la fecha para su realización.

Agradece apoyo democrático

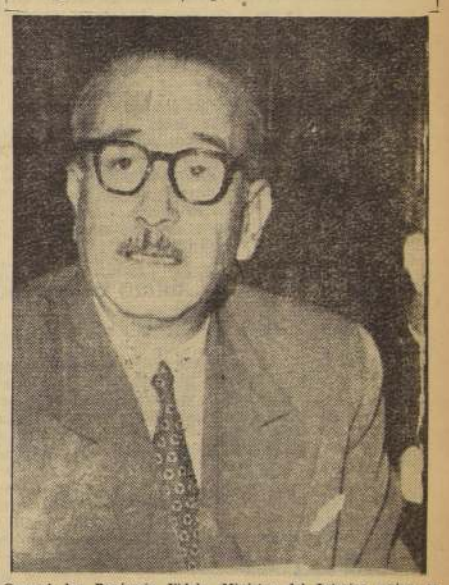

Coronel don Benjamín Videla, Ministro del Interior, quien en una declaración entregada ayer agradece a los partidos democráticos el apoyo al proyecto de Facultades Extraordinarias.

El Gobierno agradece apoyo de los Partidos a las Facultades

Declaración entregó ayer Ministro del Interior

"Nadie, que no sea un embozado en las filas de la democracia, puede presentar los hechos en otra forma que no sea como sucedieron en la realidad", dice el Ministro del Interior, coronel don Benjamín Videla Vergara, en una declaración entregada ayer a la prensa, en la que agradece la patriótica cooperación prestada al Gobierno por los partidos democráticos del país, al despachar favorablemente en el Senado el proyecto de Facultades Extraordinarias.

El siguiente es el texto de la declaración del Ministro:

"1.o—El Gobierno agradece, por mi intermedio, a los partidos Conservador, Liberal, Agrario Laborista, Nacional y Falange Nacional, por el apoyo que le han prestado para obtener el despacho en su primer trámite constitucional, en forma favorable, del proyecto que concede al Ejecutivo Facultades Extraordinarias para fortalecer la defensa de nuestras instituciones libres, contra la acción disolvente y desquiciadora del comunismo y de grupos extremistas de la izquierda.

"Estas fuerzas políticas, que tienen conciencia de sus deberes republicanos, se han dado perfecta cuenta de la magnitud de los luctuosos sucesos de la última semana, y fieles a su tradición, inspiradas en el respeto a la ley y en los más nobles sentimientos patrióticos, supieron cumplir un deber que la ciudadanía jamás podrá olvidar.

"En nombre de Chile, de la democracia y de S. E. el Presidente de la República, yo agradezco esta cooperación inestimable, que constituye el mejor ejemplo del valor y la solidez de nuestras virtudes cívicas.

"2.o—Estoy seguro que la opinión pública, que siempre ha demostrado la sensatez y buen juicio de los chilenos, ha hecho y seguirá haciendo caso omiso de las burdas imputaciones y falsedades con que se quiere sorprender al país, tergiversando o aminorando la gravedad de los últimos acontecimientos.

"Nadie, que no sea un embozado en las filas de la democracia, puede presentar los hechos en otra forma, que no sea como sucedieron en la realidad.

"El Gobierno actuó en el momento preciso. Es decir, cuando la protesta estudiantil derivó en insurrección política, asaltos, saqueos y actos vandálicos, dirigidos por los agitadores profesionales del comunismo internacional y de otros grupos extremistas.

"3.o—Es sensible que el apaionamiento político y la obcecación oposicionista de grupos que son o se dicen de raigambre republicana, hayan restado su apoyo a una ley que, en forma tan imperativa, requiere el país en estos momentos.

"La opinión pública comprende que la democracia no se defiende con arengas líricas, cargadas de demagogia, sino que con hechos y asumiendo la responsabilidad de condenar y aplastar, sin vacilaciones, a los enemigos del orden y de la ley.

"En este caso, las actitudes negativas equivalen a justificar la sedición o hacerse cómplice de los desmanes.

"4.o—Las Fuerzas Armadas y de Carabineros, fieles a sus principios y a sus tradiciones democráticas, han cumplido con abnegación y sacrificio una ingrata labor. Ellas han sido la barrera infranqueable entre la democracia y los aventureros, entre la ley y el desórden, entre la libertad y la anarquía. Ellas han sabido proceder con serena energía, evitando, en todo momento, desgracias inútiles.

"Es lamentable que, a pesar de esta cautela, se hayan producido muertos y heridos. Mas, fueron inevitables. La responsabilidad de estas muertes y heridos recae directamente sobre los agentes del comunismo internacional y sus cómplices, incrustados en más de un sector extremista de nuestro medio.

"El Gobierno aprovecha esta ocasión para agradecer, asimismo, por mi intermedio, a la ciudadanía sana del país que, para felicidad nuestra, abarca la gran mayoría de los chilenos, por el apoyo que ha sabido brindarle en estos difíciles momentos, dando fehaciente ejemplo de nuestra madurez cívica, la que junto con honrarnos nos permite mirar confiados el futuro, con la certeza de que la demagogia será vencida definitivamente por el patriotismo y las sólidas convicciones democráticas de nuestros conciudadanos.

"Tranquilidad, Orden y Trabajo requiere el país para superar este momento y afianzar su futuro económico.

"(Fdo.) **Benjamín Videla Vergara, coronel y Ministro del Interior".**

AÑO XLI N.o 14.369

En prensa Periodística "LA NACION", fundada el 14 de enero de 1917.— AGUSTINAS 1269.— TELEFONO 82222.— CASILLA 81-D.

Santiago de Chile, lunes 8 de abril de 1957

Renovación del Fondo de Estabilización

UNA muestra de confianza ha recibido la política antiinflacionista del Supremo Gobierno con la prórroga, por un año, del préstamo de estabilización de 75.000.000 de dólares del Fondo Monetario Internacional, del Departamento del Tesoro del Gobierno de Estados Unidos y Bancos privados de este país.

Esta decisión del Directorio del Fondo, de la Junta del Tesoro y del Consejo del grupo de Bancos particulares, se ha interpretado como una aprobación tácita de las medidas puestas en práctica por nuestro Gobierno para combatir la inflación. El fondo acordado el año anterior al Gobierno de Chile, no ha sido retirado, y su existencia se considera en los medios financieros como un fuerte apoyo a la política económica del país.

De los 75.000.000 de dólares que el Gobierno de Chile solicitó el año recién pasado, para emplearlos en el momento que estimase oportuno, el Fondo aportó 35 millones, el Tesoro norteamericano 10 millones y los Bancos privados 30 millones, después de un análisis objetivo de los planes económicos de nuestro Gobierno y la adopción de otras medidas tendientes a contener el proceso inflacionista.

El programa de estabilización, que opera desde comienzos de 1956, ha logrado reducir en forma substancial la inflación en Chile. La detención del alza de los salarios; la limitación de las adquisiciones suntuarias; la fijación de precios a artículos esenciales; la reducción del crédito y la disminución de los gastos públicos, han permitido que la vida económica del país se estabilice, con dificultades en un comienzo, que hoy se van subsanando. No debe olvidarse que durante años la inflación estuvo devorando las fuentes vitales de la economía nacional. A este estado de cosas había que aplicarle un remedio oportuno y eficaz, so pena de caer en la anarquía económica, política y social.

Uno de los índices que mayor influencia tenían en el proceso inflacionista era el sistema de cambios, que hubo necesidad de modificar radicalmente, eliminando el sistema de control directo de las operaciones de comercio exterior. Con el fin de evitar los trastornos financieros consiguientes, el Supremo Gobierno estimó conveniente y necesario crear un fondo de estabilización de cambios. A este efecto, obtuvo los créditos correspondientes de parte del Fondo Monetario Internacional, el Departamento del Tesoro de los Estados Unidos y un grupo de Bancos privados norteamericanos. La vigencia de los acuerdos respectivos expiraba en el presente mes.

El Gobierno de Chile, por intermedio de su Embajador, don Mariano Puga, acaba de concertar la reanudación de dichos acuerdos por un año, en los mismos términos contemplados para el préstamo anterior. De esta manera queda asegurado el mantenimiento del fondo de estabilización de cambios, lo que contribuirá grandemente a consolidar la tarea de estabilizar la economía nacional, preocupación preferente de la política del Presidente Ibáñez.

Conclusiones del Cuarto Congreso Internacional de la Vida Rural

EL sábado último fue solemnemente clausurado el Cuarto Congreso Internacional Católico de la Vida Rural, que durante seis días se ocupó de los más importantes aspectos y de los problemas de mayor urgencia del agro. La presencia de personalidades extranjeras, como asimismo la selecta delegación nacional, dio a este torneo la jerarquía intelectual de una auténtica reunión internacional. Ni siquiera los hechos delictuosos que afectaron a la capital estos últimos días pudieron disminuir el interés que despertó el desarrollo de este Congreso.

Las deliberaciones de sus jornadas de trabajo han sido sintetizadas en las importantes conclusiones a que llegó este torneo. Conclusiones que, en quince puntos, fijan y trazan los derroteros del pensamiento cristiano frente a los problemas de la vida agraria.

Se ha hablado mucho en los últimos tiempos de la necesidad de racionalizar, de reformar las condiciones de la vida en el campesinado. Se han presentado y realizado proyectos de toda orientación y sentido. Muchos han creído en las soluciones defendidas por los extremistas de uno u otro colorido doctrinario. No han faltado en nuestro país quiénes han postulado un tipo de reforma similar a las efectuadas en los países de la órbita soviética. La propaganda comunista ha sido, en este aspecto, sumamente activista.

En el curso de su desarrollo se escucharon voces representativas del Viejo y del Nuevo Mundo que denunciaron las falacias y los fracasos del planteamiento comunista. Los errores cometidos no sólo en el plano técnico-económico, sino, lo que es mucho más grave, en lo referente a la dignidad del hombre. En su acción desoladora el comunismo ha sacrificado al proletariado concreto, al hombre de carne y hueso, en beneficio de una idea del proletariado, de un esquema ideológico del hombre. En suma: ha sacrificado a millones de seres humanos en beneficio del pequeño núcleo de burócratas de la Unión Soviética y de sus acólitos de los países satélites. Mostrar los errores y los crímenes de tal política era una necesidad imperiosa cuando se trataba justamente de estudiar las soluciones a los ingentes problemas que suscita la vida rural.

Las ideas matrices y fundamentales que han orientado a los representantes del catolicismo reunidos en este Congreso de la Vida Rural han sido dos, la primera ha sido la señalada por el mensaje cristiano como el principio de la Dignidad Humana, desconocida por el comunismo y otras tendencias político-económicas. La segunda ha sido la idea de la justa y racional distribución y explotación de las tierras, de acuerdo con los principios y modalidades propias de cada país.

Cobran estas ideas una palpitante actualidad en momentos mundiales en que la situación es optar entre la dignidad humana o la servidumbre. El hombre del agro representa una de las reservas humanas, acaso la más necesaria para la consolidación del mundo del futuro. El modo concreto que asuma la organización de la vida agraria para los destinos de la Humanidad está profundamente vinculado a ese problema. Las conclusiones de este Cuarto Congreso Internacional Católico de la Vida Rural constituyen una lección de optimismo en el mañana y en el hombre.

De TEOFILO CID

Inactual actualidad

LA valorización adquirida, durante la época del romanticismo, por el concepto pueblo, ha culminado en una especie de embriaguez de los llamados hombres de la inteligencia. La actitud de los intelectuales ha sido conformándose en esa influencia, considerándose que la voz del pueblo es divina y, por lo tanto, irrefutable. Nada se hace ahora que no parta de esa actitud y lo que se realiza a espaldas de una supuesta autorización popular incurre en el escarnio. Obligamos al pensamiento, de ese modo, a una suerte de subordinación demagógica, peligrosísima para la vida espiritual. Esta no nutre su savia en la consideración de las mayorías, ni tiene por qué depender de los criterios democráticos que dan contenido a la existencia ciudadana o política. Su manera de trascender es diferente.

No sé por qué, después de la bulliciosa y maligna expresión de estos últimos días, me he puesto a pensar en estas cosas. Tal vez me ha impelido por contraste una sana necesidad de retraimiento y de ahondar el pensamiento puro. Es posible, asimismo, que haya influído, en mí, el dictamen más o menos colectivo que los lamentables acontecimientos han producido. Se está concorde en que detrás de las asonadas trágicas y violentas actuó en forma activa un plan preconcebido. ¿Por quién o por quiénes? No me interesa averiguarlo. Pero no cabe la menor duda de que, si así ocurrió, los hombres que actuaron como promotores incurrieron en una deplorable equivocación de tipo romántico. Contaron con el pueblo. Ya se sabe lo que pasó.

La palabra pueblo ha servido para justificarlo todo. Tanto es así que los propios comunistas la han extirpado de su vocabulario, sin que esto quiera decir, por cierto, que hayan destituído el concepto. Este gravita con enorme fuerza, extrayendo su energía de una anticuada visión jacobina de la vida. Sin embargo, poco o nada se sabe lo que quiere decirse, por ejemplo, cuando se invoca la voz del pueblo, o se dice que el pueblo es una hidra o que su dictamen es inapelable sentencia "porque es la voz de Dios". Vox populi, vox Dei. Metemos en el lenguaje común una palabra misteriosa cuya oriundez ideológica en realidad se conoce poco o mal. La propia Constitución nuestra —y creo que las de los otros países hacen igual cosa—, prohibe impetrar la voz del pueblo. Hacerlo es caer en sedición.

¿Por qué? No es difícil penetrar las verdaderas razones que asistieron al legislador para imponer esa prohibición. El pueblo —o la voluntad popular como en la Carta se señala— tiene un carácter difuído y vago. En la forma jacobina y restricta, se emplea para designar a los sectores menos provistos por la fortuna. Es el buen artesano que aparece en las novelas de Eugenio Sue; es el aseado obrero de los sindicatos amarillos de comienzo de siglo. Al lado de estos personajes idealizados, milita el intelectual de izquierda, provisto de fogosidad en las ideas y resuelto a llevar a cabo una acción mesiánica. No se me diga que el panorama que aquí presento ha cambiado. En substancia, se mantiene igual, bien que ahora el artesano y el obrero limpio se hayan convertido en simples proletarios. El intelectual, desde luego, también ha modificado su atuendo exterior. Pero, en el fondo, conserva la misma actitud. Es esa parte restricta, única que recibe el nombre de pueblo, la que tiene la razón, la única que habla la voz de Dios.

No me interesa el aspecto político de la palabra sedición. Cuando asume esa forma el Estado cuenta con medios para compelerla y aplacarla. Hay otra sedición que es mucho peor aún, la que se vierte en el aspecto cultural. Combatir esta subversión es mucho más difícil.

El levantamiento "popular" —llamémoslo así provisionalmente— de estos días últimos fue una ascensión vertical de los elementos sociales que ocupan el rango más bajo de la categoría humana. Es la gente que odia las formas superiores, no por lo que éstas representan dentro de la escala económica, sino por el esfuerzo cultural que significa el poseerlas y hacer uso de ellas. Es necesario distinguir entre el hombre que lucha por una reinvindicación económica y el que ni siquiera es "homo economicus".

La principal acusación que se lanzó contra Catilina fue haber promovido la sedición, haciendo uso instrumental de la masa "lumpen" que los propios marxistas más tarde despreciaron. Según Salustio, la ambición de Catilina fue provocar un desgobierno. El blanco de su acción subversiva no era tanto la plebe como, más bien, la clase social o sub-clase formada por los mendigos, los vagabundos y los vagos irremediables. Los espectadores de los sucesos del martes podemos imaginarnos el horror que sentirían los republicanos de Roma ante el intento de Catilina, por mucho que la existencia de ese propósito haya sido mera atribución calumniosa de sus detractores y enemigos.

La invocación al pueblo por muy orientada que esté a la franja social de la gente que produce y trabaja, repercute siempre en la masa "lumpen", en el corazón del hampa. Tal vez, por eso, los procedimientos democráticos niegan esa salida y la destierran de los hábitos culturales. Por medio de la invocación al pueblo —dejando aparte la gestión plebiscitaria desde luego— se consigue, por lo general, la insurrección de las más obscuras potencias, esas que normalmente se hallan bajo la fiscalización policial. Ocurre entonces que la voz divina se transforma en dictado del demonio. Los propios místicos no atinaban muchas veces a reconocer la procedencia de sus visiones. ¿Cómo lo sabrían los simples mortales?

He conversado con algunos intelectuales sobre todo esto y he podido darme cuenta de la ausencia de civismo en su manera de pensar. Incluso la palabra civismo les parece soseghosa, buena para adornar los renglones de un editorial en todo caso, y raída, por decirlo así, de sentido actual y vigente. Se hallan como enamorados de la insurgencia y de todo lo que huele a barricada. ¿Cuál es la verdadera razón? ¿Por qué no parten de la base cultural del concepto cívico o, si parten de ella, por qué la rechazan? He aquí, tal vez, otro de los remanentes románticos aún en boga. Es absolutamente seguro que todos ellos condenan lo ocurrido estos días; aunque siguen hablando el mismo lenguaje idealizado: pueblo, voluntad popular y "voz de Dios".

Mi actitud retraída hacia las multitudes nace del sentimiento, muy íntimo, por otra parte, de que ellas siempre guardan posibilidades trágicas. Creo, con los ideólogos del pasado siglo, que la libertad es la suma de las resistencias que oponemos. Una de éstas, a mi juicio, es no formar parte del halago, tan de época, que se dirige al pueblo, en cuyo nombre se habla más de lo debido. Pero porfían los intelectuales —la vasta gama que va desde los poetas soñadores hasta los políticos prácticos— en asumir esa postura romántica. Pese a lo sucedido, pese a que la vida y los bienes estuvieron en peligro (bienes espirituales, también, entre otros). Creo que muchos reprimen el espontáneo gesto de asco ante las ocurrencias del martes, porque dicho ademán no encaja en el padrón "intelectual de izquierda".

En fin, no quiero extenderme más en un asunto que, en realidad, de tan candente como es, resbala de las breves tenazas de una nota periodística.

T. C.

PANORAMA

EL PITAZO FINAL Al promediar la medianoche del sábado, el inglés que controló el último partido del 19.o Campeonato Sudamericano de Fútbol dio el pitazo final. El resultado fue un poco extraño para la lógica de lo que ocurrió en el desarrollo de este certamen. Argentina había quedado invicta en todas sus ocasiones. Al vencer al poderoso cuadro brasileño se clasificó campeón. Sin embargo, el Perú, que estaba ansioso de ubicarse en un modesto tercer puesto, logró una inesperada victoria. Comparte, ahora, posiciones con Uruguay y Brasil.

Para los aficionados al deporte de los ingleses, esto ocurre siempre, porque han sentado la premisa de que el fútbol no tiene línea y que siempre hay que contar con los imponderables. Esto puede explicar algunas cosas. Menos mal que el partido se desarrolló en un ambiente tranquilo, a pesar de las jugadas intencionadas de que hicieron gala algunos de los jugadores de uno y otro bando, cuando los ánimos comenzaron a enardecerse, en unos, por mantener la ventaja, y en otros, por descontarla.

Algunos comentaristas deportivos toman estas cosas con paisión extrema. Llegan a hablar, incluso, de la tirantez de relaciones y de las enemistades internacionales que pueden producirse a consecuencia de las inamistosas demostraciones que se observan en los torneos y, especialmente, en éstos en que el alma popular vibra con mayor pasión, ya que el fútbol es el deporte con mayores adentos en casi todos los pueblos del mundo.

En el partido Perú-Brasil hubo altercados, y el "referí" tuvo que suspender el encuentro después de 30 minutos de discusiones. No se sentía seguro ni protegido para seguir arbitrando. Además, no se había dado cumplimiento a las sanciones impuestas a dos jugadores peruanos. En el partido de Chile y Uruguay las cosas llegaron a mayores extremos. Ante una actitud inconveniente y grosera de un jugador uruguayo, el público se indignó y se desbordó. En un momento dado, cientos de personas invadieron el campo. El juez, inglés también, dio por terminado el partido antes de que terminara el primer tiempo. Ganaba Uruguay a Chile por 2 goles a 0. Y así quedó terminado el evento.

No podemos pensar que todo esto sea lógico. Es retroceder a épocas que parecían concluídas en el terreno deportivo. No se va a la cancha a imponer de cualquiera manera una superioridad. Se va a contender, a jugar. Los resultados tienen que ser, algunas veces, de acuerdo con la lógica, favorable a los mejores. Otras veces, y en esto dicen que juega la suerte, se dan las cosas al revés.

Cuando estas cosas ocurren, se comenta en airados tonos y se llega a la conjugación de asuntos internacionales y de odiosidades entre los pueblos a causa de un partido de fútbol, dan ganas de pedir que no se realicen más estos torneos internacionales tan llenos de desagradables incidencias.

No puede ser disculpa que la sangre latina sea más ardiente que la sajona o la nórdica. Lo que sucede es que en el deporte, como en otras actividades, somos indisciplinados y malciriados. Nos gusta hacer lo que nos da la gana e imponer nuestra opinión o nuestra causa, aunque sea a trompicones.

LA PREGUNTA ¿Sabía usted que el cejijunto Martones casi lloró como una Magdalena, cuando contó que había tenido que vender una "casita" para poder subsistir?

De ERNEST ATKINSON

Londres y su transporte colectivo

LA FLOTILLA de ómnibus y coches de la Corporación de Transportes de Londres cuenta con 7.500 vehículos, y su número sigue aumentando. La inmensa tarea de mantener esta enorme cantidad de coches en buenas condiciones de servicio, sólo cabe realizarla económicamente mediante el empleo de métodos enteramente nuevos de reparación y renovación generales. En los primeros talleres de reparación de ómnibus de Aldenham, por primera vez se ha adaptado la técnica de la línea de montaje continua, en en lugar del lento y costoso proceso que se seguía hasta ahora en la reparación general de estos vehículos.

Los nuevos talleres se construyeron a un costo de 4.000.000 de libras esterlinas. El edificio principal es una enorme estructura de armazón de acero de más de 450 metros de largo y 155 metros de ancho. El espacio cubierto de un solo techo es de casi siete hectáreas. En este enorme taller cualquier visitante puede ver más de 120 ómnibus de dos pisos en distintas etapas del proceso de reparación general, y tal vez deberíamos decir que la palabra "reparación" no pueda a una interpretación errónea, porque lo que se hace en Aldenham es una verdadera reconstrucción de los vehículos.

Tal vez cómo mejor se explique la distribución de este gigantesco edificio sea diciendo que en él se somete a los ómnibus a 13 procesos diferentes, a medida que avanzan alrededor del taller, llevados por transportadores automáticos, en un recorrido de 1.000 metros en forma de U. Dentro de esa U están los talleres de reparación o fabricación de piezas de repuestos de las carrocerías, el almacén principal y los subsidiarios.

Cuando llega un ómnibus para una reparación general, lleva ya tres años y medio prestando servicio en las calles y carreteras suburbanas de Londres y ha recorrido unos 300 mil kilómetros desde su anterior reparación general. Antes de la guerra, a los ómnibus se sometía a este género de reparaciones completas cada 21 meses de servicio; pero, ahora, con la completa uniformidad de sus piezas y las nuevas técnicas de mantenimiento, el plazo comprendido entre las reparaciones generales se ha elevado al doble.

Al comienzo de la reparación, a los coches se les quitan sus asientos, y los hombres que comprueban las reparaciones y reemplazos necesarios trazan sobre ellos, con tiza, unos extraños jeroglíficos. Seguidamente, una grúa de puente levanta la carrocería, separándola del chassis, y la lleva al taller de reparación de carrocerías. Esa carrocería y ese chassis, probablemente ya no se volverán a encontrar de nuevo, debido a que todas las piezas de estos vehículos son completamente intercambiables.

Entonces, en sistemas transportadores independientes, chassis y carrocerías reciben su "tratamiento de belleza" correspondiente. Cualquier visitante puede ver las carrocerías colocadas en unos armazones de sostén semicirculares y al solo toque de un botón ponerse enteramente sobre un contado para que se pueda efectuar la reparación y limpieza de la parte inferior de su piso. El chasis, en su transportador primero es objeto de una limpieza completa efectuada con chorros de agua caliente a mucha presión, y una vez secos, sus partes mecánicas, las ruedas, sistemas de frenos y eléctricos, se desmontan y se envían a reparar.

Al final del primer transportador, el chassis desnudo pasa a un segundo transportador, en el que se le van montando sus accesorios ya reacondicionados. Una larga fila de chassis avanza allí a razón de 25 centímetros por minuto, hasta que al final el chassis está completo con todos sus detalles.

A cada chassis se le rocía con una pintura de aluminio en una cabina ventilada especialmente y con una plataforma que se inclina, de modo que toda la operación de rociado puede hacerse en media hora. Al pasar de esa operación se montan de nuevo al chassis y la carrocería renovados y se les somete a una prueba completa en carretera antes de pasar al taller de pintura.

En este taller hay un transportador de 200 metros de largo, en el que caben simultáneamente 15 ómnibus. El transportador avanza continuamente, pero ese avance es de sólo 12 metros por hora. Los ómnibus, con sus ventanas tapadas, entran en una serie de grandes "cajas" de acero, donde rociadores dan una pintura protectora dan a los coches dos capas de pintura en media hora. Súbitamente suena un zumbido, y la línea de ómnibus avanza hasta la siguiente posición. Luego viene el barnizado y el recocido en hornos. Y, finalmente, llega la línea de acabado, en la que los ómnibus acaban de adquirir su apariencia acostumbrada.

Los asientos y respaldos renovados se colocan, se reemplazan las lámparas eléctricas, los letreros de aviso se ponen donde corresponde, y los ómnibus pasan una inspección final antes de ser enviados a sus respectivos garages. El "tratamiento de belleza" completo ha durado 15 días.

Al presente, de los talleres de Aldenham salen 45 ómnibus enteramente renovados por semana, pero eventualmente con personal más completo, esa cifra se podrá elevar a 60 coches por semana. (Exclusivo para LA NACION.)— E. A.

La Semana Económica

PERDIDAS IRREPARABLES La destrucción de bienes materiales, tanto privados como públicos, por las turbas de maleantes que recorrieron el centro de la ciudad durante los primeros días de la semana, representan pérdidas que se elevan a más de 3.000 millones de pesos.

Pero, sin duda, el daño de mayores proporciones es el que resulta de la paralización casi total de la actividad económica que hubo de producirse en la semana, a causa de los disturbios. Los plazos continuaron corriendo para las deudas; los arriendos, sueldos y salarios, patentes, etc., también continúan pagándose y, en esta forma, las actividades comercial y productora han tenido sólo gastos, sin compensarlos con ninguna entrada.

Este sistema de paralizar la actividad económica a través de métodos como el puesto en práctica en Chile durante los últimos días, es una de las nuevas tácticas comunistas. La aprendieron de los nazis de Hitler, que la emplearon con éxito en 1933, en las postrimerías de la República de Weimar, logrando plenamente su objetivo.

Los soviéticos, estudiosos muy atentos de estas prácticas, las han perfeccionado, y las ponen en ejecución en cuanta oportunidad se les presenta, aunque, como en el caso de Chile, no puedan pretender con ello asumir el poder. Pero, como de lo que se trata es de debilitar la democracia en cualquier frente que se presente, lo hacen siempre, proseguiendo su obra nefasta de crear desorganización e inquietud.

PROYECTOS GUBERNATIVOS Se han enviado al Congreso diversos proyectos de ley que tienen relación con la vida económica del país. El más actual de ellos es el que se refiere a un aumento de la asignación familiar, tanto para los obreros como para los empleados, incluyendo, por supuesto, a los grupos públicos y privados.

Se desea compensar con este nuevo ingreso parte de las pérdidas que, con motivo de las alzas de precios, ha sufrido el valor adquisitivo de sueldos y salarios.

El Gobierno se preocupa intensivamente de la situación de los asalariados y, debido a esto, adopta medidas como a la que hacemos referencia y que se traducirá pronto en ley que el Parlamento despachará durante el período de sesiones extraordinarias a que actualmente se encuentra convocado.

MEJORES APROVISIONAMIENTOS La Junta General de Aduanas, en la sesión ordinaria que celebró en el curso de la semana, tomó el acuerdo de no conceder prórrogas en el plazo de 90 días actualmente en vigencia, para el retiro de mercaderías que se encuentren almacenadas en las Aduanas.

Cumplido ese lapso, las mercaderías, incluyendo vehículos, que no hayan sido retirados, irán a remates.

De este modo se evitan numerosas irregularidades. En primer término, se pone fin al sistema, hecho ya costumbre por algunos importadores, de utilizar los almacenes de aduanas como bodegas para la mantención de sus propios "stocks", que están allí bien guardados, con responsabilidades del seguro y pagan una tarifa muy baja. En cambio, las aduanas se atochan, y debido a esta acumulación, se hacen frecuentes los destrozos, robos, incendios y toda clase de molestias para el trabajo normal de los puertos.

También el sistema de descongestionar a los 90 días provee a un mejor aprovisionamiento del país, ya que toda la mercadería llegada se entregará, por sus dueños, o a través de remates, a la circulación y distribución entre los consumidores.

EL CAMBIO LIBRE El dólar de corredores había comenzado la semana con una cotización media no superior a los 616 pesos moneda corriente por unidad norteamericana. Ocurridos los sucesos luctuosos de todos conocidos, los hábiles corredores produjeron por sí mismos, como es la costumbre, un alza, que no se atrevieron a hacer mayor, haciendo cerrar el dólar a un promedio de 622.

Reabierta, sin embargo, la Bolsa de Comercio en el día de hoy, es seguro que los precios de las divisas tendrán que bajar por falta de compradores y por el aumento de la oferta que se hará mayor, ya que los poseedores de dólares los liquidan para prestar la moneda corriente que así obtienen, a los importadores, que con ella efectúan depósitos de importación.

Los intereses que se pagan por esta clase de préstamos, se asegura que alcanzan hasta el 50% anual.

De ESTEBAN SALAZAR CHAPELA.—

Elecciones parciales

EN LAS CINCO elecciones parciales a diputado que ha habido recientemente —unas por muerte del diputado del distrito, otras porque el diputado ha renunciado a su representación, como ha sido el caso de Sir Anthony Eden—, el Gobierno ha tenido muy mala suerte. En estas elecciones el Gabinete ha visto con dolor —aunque quizá no sorprendido— que el cuerpo electoral se inclina más hacia la izquierda, a los laboristas, que hacia la derecha, a los conservadores. Si aquella inclinación o swing (oscilación, como la llaman los ingleses) se sostuviera en un 3 por ciento en las elecciones generales (dentro de dos años largos), los laboristas tendrían en los Comunes una mayoría de 25 diputados; sostenida en un cinco por ciento, tendrían 98; en un 10 por ciento, ya sería una catástrofe: los laboristas contarían con 441 diputados, mientras los conservadores contarían con 180. En las recientes elecciones de Melton, el swing hacia la izquierda ha sido del 7 y medio por ciento; en Levisham, del 5 y medio por ciento; en Wednesbury, del 8 por ciento; en Bristol West, del 5 por ciento; en Warwick y Leamington, ¡del 12 por ciento! Este último resultado ha superado los más pesimistas vaticinios de los tories. Aun siendo aquel distrito extremadamente conservador —un distrito donde Sir Anthony Eden ha venido cortando el bacalao durante treinta años consecutivos— se temía un descenso considerable de votos al faltar la personalidad del ex Primer Ministro, pero nunca un descenso tan profundo como el que ha habido. En las últimas elecciones generales (1955) Eden obtuvo 29.979 votos; su contrincante laborista, 16.513. Eden ganó por una mayoría de 13.446 votos. En las elecciones de ahora el candidato conservador, míster Hobson, obtuvo 24.948 votos; el laborista, 22.423. Hobson ha ganado por una mayoría de 2.157 votos nada más. Ni siquiera cabe el consuelo —el consuelo y las esperanzas para el futuro— de que los electores, por tratarse de unas elecciones parciales, hayan estado perezosos para acudir a las urnas. La diferencia ha sido en este aspecto bien leve: en 1955 votó el 78,7 por ciento del cuerpo electoral; anteayer, el 77,8 por ciento.

Esta inclinación hacia la izquierda es consecuencia de la política de Eden en Suez, con su cortejo de encarecimiento de la gasolina, y subida, por consiguiente, de tantos artículos (la gasolina ha vuelto a subir un penique). Eden fue sacrificado y se retiró. Pero una cabeza de turco, por eminente que sea, no absorbe en estos casos toda la culpa ni absuelve, por tanto, al Partido Conservador ante los ojos del país. Eden no fue el único equivocado, ni actuó en ningún momento como un dictador, sino respaldado por su mayoría parlamentaria.

Con Eden se equivocó el Partido Conservador entero. Añádase que el sucesor de Eden, míster Macmillan, heredero de una situación económica difícil, no hay punto que toque que no sea impopular: la ley de renta a favor de los caseros, el aumento de cuota para el Servicio de Salud, el regateo en la subida de emolumentos a 40.000 médicos... Habrá de pasar mucho tiempo para que estas heridas cicatricen, para que los conservadores vuelvan a tener la popularidad de que disfrutaban en 1955.

Pero volvamos a las elecciones parciales. No hay indicios de que aquellos resultados —un promedio del 6 por ciento favorable a los laboristas— obliguen al Gobierno a disolver el Parlamento. La última disolución que hubo aquí de ese tipo, como resultado de tres elecciones parciales en contra del partido gubernamental, fue la que llevó a cabo Disraeli en 1880. Claro está que las elecciones parciales desfavorables influyen ipso facto en el Gobierno, pues le quitan a éste acometividad y le inclinan a hacer menos cosas impopulares. Por otra parte, nada más engañoso que los resultados de las elecciones parciales, pues ellos nos han demostrado, una vez tras otra, no servir para calcular y predecir los resultados de las elecciones generales. En las parciales el votante se siente menos responsable, vota o no vota, o vota por independientes incoloros (así ha ocurrido esta vez en varios casos), puesto que sabe que su voto no es para elegir un gobierno, sino nada más que para llenar un hueco en los Comunes. Además, en las elecciones parciales influye —más que en las generales— la presencia o la ausencia de una personalidad. Caso de éxito de personalidad ha sido estos días el de Lady Megan Lloyd George, hija del gran Lloyd George, como candidata laborista en Carmarthen, donde derrotó al candidato liberal; caso de fracaso por ausencia de una personalidad ha sido, en buena parte, el ya mencionado en el distrito de Sir Anthony.

Con todo, cuando el río suena... Desde mayo de 1955 el swing (oscilación) en contra de los conservadores no ha hecho más que subir. Quizá para detener esta ascensión adversa el Gobierno haga el próximo abril —esto temen los laboristas— unos presupuestos por los cuales conquisten algo de ese seis por ciento de popularidad perdido.— (Exclusivo para LA NACION.)

E. S. Ch.

Cartas al Director

("Quisiera tener un diario escrito por el público".— Thoreau)

Piden plazo para exámenes

Señor Director: somos un grupo numeroso de muchachos universitarios, que nos encontramos cumpliendo nuestros deberes para con nuestra querida patria.

Pertenecemos al contingente que se encontraba efectuando su Servicio Militar, y que, debido a los luctuosos sucesos acaecidos últimamente y que han puesto gravemente en peligro la estabilidad institucional y democrática del país, hemos debido volver a las filas del Ejército a prestar nuestro modesto aporte en el restablecimiento del orden y la paz social.

Sin embargo, muchos de nosotros debemos también cumplir en la Universidad, deberes ineludibles, como es la repetición de exámenes, y otros, rendir su bachillerato.

Generalmente, la Universidad fija en el mes de abril las fechas para rendir las pruebas señaladas a los alumnos que se encuentran en nuestro caso, cumpliendo su Servicio Militar.

En esta circunstancia y dado que todavía no hemos sido definitivamente licenciados del Ejército, queremos, por intermedio de su prestigioso Diario, dirigirnos a S. E. el Presidente de la República, y al señor Rector de la Universidad de Chile, para solicitarles, con nuestro mayor respeto, que las fechas para rendir las pruebas y exámenes sean aplazadas para el mes de mayo próximo, en todas las Escuelas y Facultades dependientes de la Universidad de Chile.

Queremos fielmente, cumplir nuestros deberes para con nuestra patria, y por esto solicitamos de las autoridades esta facilidad mínima, para continuar también nuestros estudios.

Agradeciendo la acogida que dispense a la presente, saludan atentamente al señor Director.— **Contingente de Universitarios del Año 1956.**

Un pésimo camino

Señor Director:

En los primeros días de marzo pasado regresé de mis vacaciones que pasé en la pequeña localidad costeña de Pellubine, que queda sólo a 45 kilómetros de la ciudad de Cauquenes. No conocía este pequeño balneario, que, a pesar de las pocas comodidades que ofrece, sin embargo, por sus hermosos paisajes en todo sentido, vale la pena pasar una temporada allí.

La nota ingrata, y que es el motivo de la presente, la constituyó solamente el mal estado del camino que separa a Cauquenes con dicho balneario, porque es un camino nuevo y de todo plano, pero estaba completamente calaminado. Parecían verdaderas canales, hasta el extremo de que ni modesto automóvil en el cual hice el viaje quedó con la carrocería en mal estado; es decir, todo un lata. Todos los automóviles tanto particulares como de arriendo, se quejaban amargamente de la desidia de la repartición respectiva, por la indiferencia por arreglar esta vía que une también al pueblo de Curico; sobre todo, en la temporada de verano, y, a pesar de las reiteradas reclamaciones que se le hicieron al señor Intendente de Maule, según me lo manifestaron en Cauquenes, diferentes personas.

Saluda atentamente a usted.— **Roberto Barahona S.**

Venta de parafina

Señor Director:

Ruego perdone la molestia que le causo, pero le escribo para reclamar del abuso que cometen los dos bombas de bencina que venden parafina y burlan al cosumidor. El litro vale 4.30 Ale y cobran por 4 litros. 18.30 pesos. Si el cliente reclama, el encargado lo sube y lo baja. Estas bombas quedan, una, en la calle Julio, entre San Diego y Gálvez, y la otra, en la Plaza Almagro.

Si ésto fuera poco, en la Plaza uno tiene que darse un tremendo plantón, porque los que atienden son de lo más desatentos. Mientras ellos conversan con los choferes que vienen a comprar bencina, uno tiene que esperar que les venga en gana atender al público.

Perdone, señor, y muchas gracias.— **Una dueña de casa.**

LA ESPOSA DEL NUEVO EMBAJADOR DE ARGENTINA, señora Raquel Pueyrredón de Lastra, junto a su hija Teresita, mira algunos de los libros de literatura chilena que les han sido obsequiado. Copihues y rosas, llegadas en profusión a su departamento en el Hotel Carrera, testimonian el cordial recibimiento de que han sido objeto los diplomáticos del país hermano

REUNION DE SUPERIORES MAYORES RELIGIOSOS.— Se recuerda a todos los Superiores Mayores Religiosos que hoy lunes 8 de abril se efectuará la Primera Reunión General de Superiores en el Auditórium del Colegio San Ignacio, a las 11 horas.

Se encarece la asistencia de los RR. Padres Superiores, por tener que tratarse asuntos de sumo interés.

MATRIMONIO CONCERTADO.— Ha quedado concertado en Viña del Mar el matrimonio de la señorita María Cecilia Rilón Romaní con el teniente de la Armada señor Ramiro Frías Fernández.

PROGRAMAS SOBRE POLITICA INTERNACIONAL A TRAVES DE LA BBC DE LONDRES.— Hace unas semanas, el programa de la serie titulada "Los Aspectos de la política internacional" que se transmite todos los viernes en el Servicio Latinoamericano de la BBC, está a cargo de Richard Goold-Adams. El autor, periodista y experimentado en transmisiones por la radio, ocupó un puesto en el periódico londinense "The Economist" durante ocho años, y en el año 1953 hizo una jira bajo los auspicios del Gobierno británico, para dar conferencias en los Estados Unidos de América.

En vista de los graves acontecimientos que se desarrollan en casi todas las partes del mundo, especialmente en el Cercano Oriente, en la India y el Sudeste de Asia, el autor es una persona ideal para comentar acerca de los problemas que se presentan e interpretarlos a su vasto auditorio.

Todos los viernes, a las 20.15, hora chilena, por las ondas de 19.44 y 16.92 metros, y a las 22.15 horas, por las ondas de 24.80 y 19.85 metros, hasta nuevo aviso, los oyentes podrán escuchar otro análisis de Richard Goold-Adams, sobre las situaciones internacionales que tanto preocupan a todos los estadistas en la actualidad.

CHARLAS DE LOS LUNES.—

Tres artistas perjudicados por actos vandálicos

Por N. YAÑEZ SILVA

Por los desbordes dolorosos y tristes de los últimos días, han sido perjudicados gravemente tres artistas chilenos, que podremos llamarlos tres grandes artistas. El taller en que trabajaba el escultor José Carocca, en la estación Mapocho, donde hacía y preparaba bocetos y útiles para la estatua de Prat, en la estación Mapocho, fue totalmente destruido, arrasado todo, bocetos, preparación, proyectos, todo hecho trizas por hordas descontroladas.

José Carocca es, a mi juicio, uno de los grandes discípulos que dejó en Chile Virginio Arias. Tiene la disciplina del maestro, los conocimientos que ese maravilloso escultor le dio, y él con tesón y estudio de toda su vida, consiguió lograr una eficiencia muy grande en su arte, como lo demuestran los monumentos que ha hecho con gran talento a través de todo el país. Es un técnico admirable, y tiene además una gran sensibilidad, puesta al servicio monumental de la escultura.

La otra artista perjudicada que perdió "El Fundidor", para Huachipato, es Ana Lagarrigue, escultora consagrada por muchos trabajos dentro de su arte, ya una maestra, como lo revela el monumento al Arzobispo don Crescente Errázuriz, puesto frente a la entrada principal de la Universidad Católica. Vemos allí; en esas líneas simples, un sentido claro y preciso de una estatua moderna, como se concibe hoy día, apartando de ese trabajo, toda minuciosidad inútil, y dejando tan sólo, como vemos al pasar diariamente por ese sitio, lo esencial, absolutamente necesario, la idea concebida, escultóricamente, según los cánones modernos, la simplicidad, la severidad, la línea elegantísima, y el parecido de aquel hombre que fue don Crescente, todo voluntad y carácter, voluntad férrea, corazón recto, calor de humanidad. Todo eso manifestado en el bronce monumental, con un gran talento, con unas líneas severas y precisas, dentro de un total, que debemos considerar como unos de los trabajos o creaciones escultóricas dedicadas al aire libre, más notables que hay en Chile.

Esa estatua nadie la discute, nadie se atreve, por razones de escuelas, doctrinas o sea otras tendencias, a discutir, como oímos tan a menudo de monumentos chilenos que no obedecen a la idea de una creación cabal y de alto sentido estético. El Crescente Errázuriz, de Ana Lagarrigue, sobrina del que fue gran maestro don Carlos Lagarrigue, autor del Giotto, es la estatua de sentido más moderno y simple que hay en Chile.

La otra perjudicada por actos tan censurables, es una mujer artista, que es para nosotros una bellísima esperanza, pero ya una esperanza plasmada en obras de una sensibilidad sencillamente exquisita. Se llama María Merani, italiana o de familia italiana, esposa del gran paisajista Manuel Casanova Vicuña, presidente de la Sociedad Nacional de Bellas Artes.

Pocas mujeres artistas en mi vida, al mirarlas, me han producido una impresión de mayor delicadeza y de mayor atracción espiritual como María Merani. Como persona, de una belleza romana refinada, maneras, estilo, trajes, timbre de voz, emisión de esta voz en una forma acariciante, armoniosa, tipo aguileño, de pronunciación y dibujo suave a la vista, jamás en ella, una palabra ni siquiera irónica para sus compañeros de arte, sino que siempre cierta nobleza aristocrática y justa para apreciar la obra ajena.

Llega hasta uno, en silencio, le oye, y cuando es preciso una opinión contraria a la nuestra, no se oye milagro de dulzura y benevolencia hay en sus juicios, una certeza que nos admira, a nosotros, viejos prácticos, quemados en las luchas de tantos años, que nos han vuelto escépticos y a veces mal hablados, en estas cuestiones. Y las palabras de esa mujer, fina, menuda, elegantísima, como surgida de una tela refinada de Piero de la Francesca, nos convencen, y sonreímos, sin saber si esa sonrisa es de aceptación a sus juicios inteligentes, o es de admiración por ese conjunto de cualidades femeninas y de criterio artístico, que ha producido la naturaleza.

Es una esperanza, pero ya casi cuajada en una realidad, arte en capullo, promisorio de grandes cosas de arte. Se presentó a los Salones de la Sociedad Nacional, no hace mucho tiempo, y sus obras nos ha dejado sorprendidos gratamente. Es escultora y pintora, y en ambos géneros ha revelado talento y sobre todo sensibilidad.

El año antepasado fue una escultura, desnudo de mujer, que parecía la obra de un maestro, con la mejor cualidad que para mí puede tener una obra de arte, la sensibilidad, que al mismo tiempo acusa fuerza espiritual. El año pasado fue un cuadro, cuyo título ya atraía la atención, por su sencillez y por su grata humildad: "El Flacre de Palo", una tela de casos centímetros, pero dentro de ella, esa sensibilidad de que hablo, que es escudo de armas de María Merani. Sobre un fondo grave, destacándose las líneas de aquel flacre de juguete. Pero, ¡qué color más fino!, qué toque de pincel más exquisito, como dado en el momento del estado de alma que se produce cuando sabemos de una desgracia o de una felicidad, cuando todo nuestro cuerpo tiembla, y desesperado nuestro manojo de nervios busca escape y descanso en una lágrima.

María Merani, habéis perdido vuestra estatua dedicada a una tumba. No importa, confío en tí, que vienes de Italia, y en mi imaginación os veo jugar en los jardines de Boboli, en Florencia, o absorta en Ufizzi, ante las ingenuas vírgenes de Perugino, o extasiada ante un diseño de Rafael, del que tienes tú mucho de su misteriosa gracia.

N. Y. S.

A LA ARGENTINA.— Se ha dirigido a Buenos Aires la señora Berta Fuenzalida de Vattier.

CURSO TEOLOGICO UNIVERSITARIO. — Se efectuará hoy, a las 19.15 horas hasta las 20 horas. La segunda hora, con motivo del toque de queda, será suprido por esta vez. La clase de teología dogmática versará sobre el tema "El sentido de las herejías y su distinción de la Heterodoxia".

Las inscripciones ($ 700) se pueden hacer en el mismo local del curso, a la hora de clase.

DIPLOMATICAS.— Ha sido sometido a una nueva operación en la Clínica Santa María, el niño Armando Sergio Frazao, hijo del Encargado de Negocios del Brasil, don Sergio A. Frazao, y señora Lisse de Farías de Frazao.

RETIRO PARA SEÑORAS DEL CUERPO DIPLOMATICO. — Mañana, de 16 a 18 horas, se efectuará un retiro para las señoras del Cuerpo Diplomático, en la casa matriz del Opus Dei, de Avda. Colón 3296. A este retiro asistirá el señor Nuncio Apostólico, quien impartirá la Bendición.

BAUTIZO.— Ha sido bautizada María Carolina, hija del señor Jorge Prieto Crawley-Boevey y de la señora Phillys Raby de Prieto. Fueron sus padrinos, don Eduardo Prieto Crawley-Boevey y la señora Olivia Avalos de Prieto.

EN MENDOZA.— Pasan una temporada en Mendoza la señora Clara Reed de Bozo y su hija María Angélica.

A FRANCIA.— Se han dirigido a Francia don Raúl Irarrázaval Larraín y señora Gabriela Echenique de Irarrázaval.

EN ROMA.— Se encuentran en Roma las Rvdas. Madres María Raquel Fleischmann Rouret y Gabriela Riesco Stuven, de la Congregación de El Sagrado Corazón.

MATRIMONIO CONCERTADO EN ESTADOS UNIDOS. — En Newport, Rhode Island, quedó concertado el matrimonio de la señorita Marjorie L. Potts Witting con el señor Stephen W. Spencer.

EXPOSICION DE MODELOS. — Circula la siguiente invitación:

"Haute Couture Klein tiene el agrado de invitar a Ud. a la presentación de su colección, que tendrá lugar en el Hotel Carrera, Piso 15.o, el martes 9 de abril, a las 18 horas."

AL JAPON.— Próximamente se dirigirá, desde los Estados Unidos, al Japón, el señor Horacio Mayer Horst.

DE NUEVA YORK.— Por el vapor "Maipo" se han embarcado de regreso a Chile, el señor Maximiano Fuentes y señora, y los señores Roberto Bosqua y Solón González.

DEL BRASIL.— Han regresado del Brasil, el señor Alberto Hozven Echeverría y señora María Luisa Hansen Fuentesca de Hozven.

A VIÑA DEL MAR.— Se ha dirigido a Viña del Mar, la señora Raquel Fuenzalida de Serrato.

EN ESTADOS UNIDOS. — Se encuentran en los Estados Unidos el doctor Agustín Fernández Lagos y señora Blanca Barros de Fernández.

Personajes de actualidad

Señor JOHN P. WATERFIELD, Primer Secretario de Informaciones de la Embajada Británica y notable acuarelista, que inaugurará una Exposición de sus obras en el Instituto Chileno-Británico, el miércoles 10 del presente.— (Caricatura de Mundo).

Primera radiografía del Congreso Católico Rural

Ha finalizado el Cuarto Congreso Católico Internacional de la Vida Rural. Indudablemente en él se realizó una labor muy propia y muy campesina que alcanza a todas las mentes, por muy obtusas que ellas sean: la siembra de principios e ideas en los más diversos surcos y ambientes. Porque si algo ha sido traicionado hasta ahora y con grasiamo detrimento para la Iglesia, son las normas de justicia y de equidad del Evangelio para las grandes masas proletarias del mundo. En este caso particular, las dispersas masas de campesinos en todas las latitudes, y en estas vastedades de tierra de Latinoamérica que han sido objeto de particulares estudios en este Congreso de la Vida Rural que recién termina.

Para que exista una comprensión entre Roma Eterna, representada por la voz de los Soberanos Pontífices, y este Continente de América, también convulsionado en su estructura por la desintegración que representan la injusticia y la explotación bárbara de ese capital humano que son los campesinos, es necesario fijar esa fecha áurea de 1891, en el mes de mayo. León XIII daba al mundo contemporáneo el Código de la justicia social en su Encíclica Rerum Novarum: Normas precisas de justicia, asistencia, comprensión y caridad fraterna ante la lucha de clases, generada por atroces desigualdades económicas de todo género, y el pauperismo de masas frente a la concentración de capitales en que "unos pocos opulentos y riquísimos han impuesto sobre la multitud de proletarios un yugo que difiere muy poco del yugo de los antiguos esclavos".

El pórtico de esa Rerum Novarum de 1891 está de actualidad, más que nunca hoy después de tantos años, de tantas decenas de años. Es más todavía. El comunismo revolucionario ejerce imperio en inmensos países del mundo, formando una unidad de guerra implacable y de amenazas que estremecen a todos los países que no han caído en esa órbita de esclavitud, pero de existencia vital y arrolladora que es germen de destrucción del contenido de civilización y democracia de los países que vivimos, y aspiramos el aire puro de la libertad.

En este inmenso escenario, ajeno a la Cortina de Hierro, late y se desarrolla "el inmenso campo de la esclavitud y de los esclavos de la tierra". Y hace más trágica y heroica su existencia, precisamente la belleza y poesía en que esos hombres entregan sus energías y sus fuerzas, su sudor y su sangre para ganarse el pan. ¿Condiciones de trabajo? ¿Salario familiar? ¿Condiciones de la vivienda? ¿Instrucción y educación? ¿Alimentación, vestuario y porvenir?

Formulemos en párrafo aparte esta otra pregunta. Estos ejércitos de hombres, unidos siempre a la misma suerte y al mismo trabajo, ¿han tenido y tienen o tendrán alguna vez la posibilidad de ser dueños de un pedazo de tierra, de una heredad cualquiera? Este es el problema hondo y sustantivo de saber qué medio le franquean las leyes y la coexistencia social en orden a tener ese derecho a un pedazo de tierra en ese aparatoso concierto de voces que hablan de "distribución de la tierra", en una economía cristiana y justa. Tal es el problema de Chile y de toda Latinoamérica. Nosotros tenemos en casa el agudo arrastre de generaciones que se suceden en calidad triste y en jerarquía oprobiosa con ese calificativo real de "peones". Generaciones que suplantan a otras con el presente de "peones" y que a su vez regalan a hijos y nietos el duro patrimonio y destino de "peones".....

Su Santidad el Papa ha deseado siempre que el problema de la tierra —así lo dice su mensaje y así es su palabra en diversos mensajes en distintos años— que este problema reciba justa solución, humana y cristiana, en conformidad a los lugares, regiones y naciones y a específicas condiciones que han de tenerse en cuenta para producir la distribución de la tierra, a fin de que todos aquellos que hasta ahora han sido los esclavos y proletarios lleguen algún día a la condición de propietarios.

Mientras estas cosas se decían —hubo una respuesta en el sentido de que un justo salario familiar daría ocasión para el ahorro y éste a su vez sería el cimiento de la compra y distribución de la tierra o feudo de grupos— nosotros en nuestro interior dábamos vueltas y revueltas a un hecho paradojal. ¡Pero si precisamente eso es lo que no existe, eso es lo que se niega, eso es lo que se considera diabólico y revolucionario y extremista! Eso es lo que es la práctica se burla. Y ése es el lastre patrimonial de injusticias en toda la tierra. Claro es que en algunas partes más que otras, se hace sentir esa quiebra de la justicia distributiva en sus mismas bases, produciéndose odios y deseos de venganza, resquemores que son el fermento de lucha de clases y el campo más que propicio para el desarrollo y organización comunista mundial.

En el silencio del alma desfilan tantas interrogaciones y tantos hechos que forman la caravana de las experiencias. Estuvimos tentados a pedir la palabra para expresar este pensamiento, que es un interrogante: ¿qué será más importante: educar a campesinos que disfrutan de todas las condiciones negativas de la cultura y de la civilización sin culpa de ellos o educar a los patrones que recibieron el patrimonio de todas las cosas y están ahítos de todo? Porque al se educa, siquiera en algo, a los campesinos y éstos sienten el valimiento de sus derechos preteridos durante tanto tiempo, ¿cómo se las habrán con sus patrones y dueños, prepotentes y que discuten estos principios que son esencia del Cristianismo y de las Encíclicas Papales?

Desde la Rerum Novarum, y antes que Stalin estableciera la Cortina de Hierro, en tantos países, y en ello el nuestro no fue excepción, se había formado ya otra Cortina de Hierro en labios de tantos ricos que decían: ¡esa Encíclica está buena para Roma, porque el Papa se refiere a las gentes y problemas de allá; pero acá es otra la cosa, otros son los problemas que a nosotros nos incumben en su solución!....

León XIII, Pío X, Pío XI, en su Encíclica Quadragessimo Anno y el Santo Pontífice actual Pío XII, no han cesado de proclamar que ante la frialdad y egoísmo de hierro de tantos, y en presencia de los odios acumulados, sólo cabe una cosa que es fundamento de la Economía y camino de solución de todos los problemas, a saber: la restauración de todas las cosas en Cristo, la plenitud de Cristo en almas y corazones que ha de producir el desarme del egoísmo bárbaro y de todas las pasiones que estremecen y convulsionan al mundo.

MOISES ALBERTO JANUBAR.

SE COMENTA...

A DESPEDIDA diaria se han batido últimamente Jorge Coello, Ministro de Honduras y su cara mitad, Clarisa Herdocia de Coello... Como son muy queridos entre los chilenos y entre sus colegas del Cuerpo Diplomático, están en plan de "desayuno, almuerzo y comida de "adioses"... El toque de queda, de la última semana, les vino lo más bien para descansar un poco y a Jorge, en especial, para seguir un régimen para el hígado, al margen de las bebidas alcohólicas...

—oOo—

ENTRE las comidas, en su honor, que se suspendieron, pero que se realizarán en fecha próxima, están la que les daba Hernán O'Ryan Martínez, el martes pasado; y la que les ofrecen Guillermo Pinto Mery y Viola Soto de Pinto Mery, el sábado.

—oOo—

LA QUE LES DIO el Instituto Chileno-Hondureño de Cultura, en la que habló con elocuencia Luis Gómez Catalán, su presidente y Director General de Educación, tuvo ribetes emocionales para la pareja hondureña al comprobar los afectos que aquí dejan... En esta oportunidad Marta Pizarro, Directora de la Escuela Normal N.o 2 les hizo entrega, a nombre de un grupo de amigos, de un cacho con la esfigie del indio Colo Colo, para que cuando partan, puedan brindar a la chilena y recordar este país... El primer trago en el cacho y con tradicional chicha, lo tomaron allí mismo...

—oOo—

OTRA COMIDA les fue ofrecida por doña María Orfilia Lagunas Vargas, quien fuera Directora de la Escuela Normal de Señoritas de Tegucigalpa, a principios de siglo... Esta educadora chilena, que visitó Tegucigalpa hace pocos años, recibió en esa ocasión grandes homenajes, no sólo de sus ex alumnas (que ya son abuelas), sino también del Gobierno hondureño, que la recibió con altos honores...

—oOo—

APODERADA EN APUROS

PARA ROSAURA POLGATTI SAN CRISTOBAL, alta funcionaria del Departamento del Cobre, el día de ayer fue angustioso y en extremo activo... La causa: un jovencito de 14 años (Cuqui), hijo del ex Secretario de la Embajada de Bolivia en Chile, Luis Peláez Rioja y de Pepita Ascarrunz de Peláez. Cuqui viajó desde Lima, donde están sus padres, a Valparaíso en el "Usodimare", para estudiar en Santiago, siendo su apoderada Rosaura...

—oOo—

PERO LA NOTICIA del arribo de Cuqui sólo llegó hasta la flamante apoderada después que el barco había desembarcado a sus pasajeros. Tratar de ubicarlo en hoteles, llegada de trenes, agencias de vapores y consulados, sin lograrlo, llevó a Rosaura hasta la desesperación... En medio de ella exclamaba: —¡Por qué este niñito no tendrá 41 años en vez de 14?...

A. F.

VIAJE ALREDEDOR DEL MUNDO.— Se dirigieron al extranjero, en un viaje alrededor del mundo, las señoras Marta Pereira de Castello Branco, Ana Vial Ovalle y Elisa Barros de Ripamonti.

VIAJEROS. — De Concepción, D. Humberto Vergara Droguett. —De Talca, la señorita Isabel Silva Pizarro.

TE DE DESPEDIDA EN VIÑA DEL MAR.— El Directorio de la Sociedad de Beneficencia de Damas Españolas de Viña del Mar ofreció, en el Hotel Miramar, un té de despedida a las señoras Dora Osses de Cormás e Inés García de Fernández, al que asistieron las señoras Anita de la Concha de Callejo, Mercedes de Vásquez, Pepita M. de Stolzenberg, Victoria R. de Fernández, María S. de Cortázar, Pilar M. de Bilbao, Pepita R. de Llamazares, Clotilde Z. de Martínez, Pilar Moreno, Raquel U. de Rodríguez, Carmina A. de Martínez, Tana de Lafuente, Socorro B. de Ugalde, Remedios de Jiménez, Pola R. de Bernabeu, Esperanza J. de Viñas, Conchita O. de Gómez, Clementina Ruiz, Mari P. de Pons, María F. de Zapico, Ana O. de Velarde, Daría A. de Ostale, Manolita de Valle, María R. de Morales, Consuelo F. de García, María Crespo, Rosa de Crespo, Carmen García Aguirre, Gaby D. de García, Conchita de Ruiz, Antuca García de Fernández, Rosa Canesa, y otras.

DETECTIVES PRIVADOS

Atendemos informaciones comerciales y particulares, vigilancia y ubicación de personas.

COBRANZAS

Seriedad — Reserva Absoluta

Estado 215 — Oficina 416
Cuarto piso — Fono 38816

CUADERNOS COLON

REGALA TODOS LOS MESES 4 BICICLETAS CENTENARIO 4 PORTADOCUMENTOS Y 4 PELOTAS DE FUTBOL

Este otoño me impresiona con sus ojos amarillos, que se apagan como ancianas que hasta ayer fueron chiquitillas...

¡Se envejece en esta vida sin ninguna salvación... y la infancia se recuerda con cuadernos de COLON!

IMPRENTA Y LIBRERIA COLON S. A.
COMPAÑIA 1007 - STGO
POR MAYOR: STO. DOMINGO 1645

LADY EMPSON, esposa del Embajador de Gran Bretaña, se dirigió ayer, en compañía de la doctora Katherine Merrit, en viaje de turismo, a Perú y Bolivia. Visitará entre otros lugares, las ruinas de Machu Picchu. En el grabado, aparece en compañía del Embajador Sir Charles Empson, antes de tomar el "Interamericano", de Panagra.

Un siglo celebra la Congregación Sacramentina

Jerarquía eclesiástica chilena adhiere a festividades centenarias.

Con asistencia de S. E. el Cardenal Caro Nuncio Apostólico, Monseñor Baggio; los Arzobispos, Monseñores Alfredo Silva Santiago y Alfredo Cifuentes; Obispos de las diversas diócesis chilenas, autoridades, clero, representantes de diversas congregaciones y feligreses, se celebrará el Primer Centenario de la Congregación del Santísimo Sacramento y Consagración del nuevo Altar de la Exposición en el Templo de los Sacramentinos, una de las joyas arquitectónicas de nuestra capital.

Las festividades se iniciarán el próximo jueves con la Consagración del Altar de la Virgen, por el Excmo. señor Nuncio Apostólico, Monseñor Baggio, y serán clausuradas el domingo 14 del presente con la bendición de la primera piedra del Seminario Sacramentino en Alto Jahuel-Buin, por el Excmo. Monseñor Eduardo Larraín, Obispo de Rancagua.

La Congregación Sacramentina fue fundada en Francia por el Beato Pedro Julián Eymard y aprobada por S. S. Pío IX, el cual contestó a la solicitud del P. Eymard, diciendo: "Esta obra viene de Dios; estoy convencido. Empléense todos los medios adecuados para dar a conocer la Divina Eucaristía". La finalidad de la Congregación consiste, pues, en la contemplación y adoración de Jesús Sacramentado, pero esto no significa que la Congregación no realice, además, obra activa. Todos los religiosos de la Congregación del Santísimo Sacramento tienen el mismo fin, pero para cumplir con su misión completa, se dividen en dos clases: Sacerdotes y Hermanos Coadjutores. Los primeros tienen la adoración diurna y nocturna, el oficio en coro y el ministerio sacerdotal, siempre con espíritu eucarístico. De aquí que sobre ellos recalga la responsabilidad de todos los Congresos Eucarísticos del mundo. Los Hermanos hacen su adoración según la Regla, al igual que los sacerdotes: en el reclinatorio, revestidos de la sobrepelliz, participan de las funciones sagradas y en los actos de piedad y en el resto del tiempo se dedican a trabajos auxiliares.

La Congregación Sacramentina consta, además, de la Congregación de las Siervas del Smo. Sacramento, fundada igualmente por el Beato Eymard, junto a la Madre Margarita Guillot. Estas Siervas existen en varios países de Europa y también en algunos de América Latina. En total, la Congregación Sacramentina posee en el mundo cerca de un centenar de casas, y el actual Papa, S. S. Pío XII se cuenta entre los Sacerdotes adoradores.

Notas chilenas de Nueva York.-

NUEVA YORK (CHIAM).— Hondo pesar ha causado en este país, especialmente en los círculos periodísticos y en el rotarismo, la noticia del deceso del ex Director de "El Mercurio" de Valparaíso, señor don Joaquín Lepeley, personaje que visitó el país, en varias ocasiones, como miembro de misiones periodísticas.

En los Salones de Barnard College Club, de Nueva York, bajo los auspicios de Pan-American Women's Association, se rindió un tributo a la poetisa chilena Gabriela Mistral, habiendo hecho uso de la palabra los profesores doctores Germán Arcinegas y Eugenio Florit, y señorita Frances R. Grant, y la señorita Marie Lise Gazarian recitó una serie de poemas de Gabriela Mistral.

Después de una larga y penosa enfermedad, el caballero chileno señor don Oscar Sandoval, quien se dedicó a la importación y exportación en este país, por muchos años, falleció en su departamento, en 40 East, 75 Street, Nueva York, el 25 de marzo de 1957. El señor Sandoval supo conquistar la amistad de cuantos lo conocieron.

El Profesor del Instituto de Educación Física de la Universidad de Chile señor Rosauro Salas Arellano, después de haber representado a la Compañía Chilena de Electricidad en la Inauguración de la Exposición de Brasil en Nueva Orleans, visita a su hijo señor Iván Salas, estudiante de Ingeniería Química en Lamar State College, Texas.

Visita varias partes de los Estados Unidos el señor Claudio Herrera Pinto, su señora Victoria Botarro de Herrera e hija señorita Dora Herrera Botarro.

En viaje de negocios, en compañía de su señora Fanny Pimstein de Kaplun, hace una jira por varias ciudades estadounidenses el agente de Ford Motors en Curicó, señor León Kaplun.

El Redactor Político de "Las Ultimas Noticias", señor Rigoberto Díaz Gronow, y el ingeniero de la Línea Aérea Cinta, señor Adrián Vialca Santos, visitan los Estados Unidos en observación y estudios.

Como invitado del Departamento de Estado llegó a Washington, por Panagra, el Decano de la Facultad de Bellas Artes de la Universidad de Chile, profesor Luis Oyarzún, quien visitará una serie de instituciones educacionales, museos, galerías de arte, etc.

Los médicos chilenos, doctores Eduardo Maldonado y Carlos Braceros llegaron, por Panagra, y estudiarán un curso de perfeccionamiento en la División Internacional de Schering Corporation, Bloomfield, New Jersey.

El señor Víctor Bianchi Gundián, Director de "Clarín", en compañía del ingeniero de minas, señor Eugene Savage, hace jira, por avión, a minas en estados occidentales del país.

POR EL VAPOR "SANTA BARBARA".— Llegaron a Nueva York, por el "Santa Bárbara", el señor vicepresidente y abogado en jefe de la Anglo-Lautaro Nitrate Corporation, don Enrique Valenzuela Labatut; su señora Elena Blanquier Teylletch de Valenzuela, señora Magdalena Bornioli Nenci de Mitchell, los turistas Claude V. Long, Staley Cook, Robert Hibbard, Royall Spence, Samuel Marion y sus señoras Alva Currin de Long, Grace de Lane de Cook, Eleanor Stevens de Hibbard, Dolly Lewis de Spence y Sara Bernstein de Marion, señoras Florence Willis de Green y Ana de Yoe de Barrett.

Fueron recibidos por las señoras María Moreno de Bravo y Socorro de Dahmen; señores Tulio Bravo Valenzuela, Fernando Dahmen Vallejo, Frank J. Hurley, Francisco A. Hurtado y Percy Seibert.

Blanco 1161 — Valparaíso — Teléfono 4427

Movimiento de Vapores

LLEGAN

Mañana:
LONTUE de Antofagasta.
BRASIL, de Lotocolmo.
HOECNST, de Hamburgo.
SANTA MARGARITA, de Nueva York.

El miércoles:
TARAPACA, de Iquique.
COPIAPO, de Hamburgo.
CHILE, de Talcahuano.
ARAUCO, de Buenos Aires.

SALEN

Hoy:
SONAF, para San Antonio.
NAVARINO, para Punta Arenas.
ANTOFAGASTA, para Iquique.
TILDA DAN, para Nueva York.
ANTONIA, para Arica.

Mañana:
ALAMO, para Coronel.
PAULA DAN, para Nueva York.

6 MIL TONS. DE ACEITE HAY EN LOS ALMACENES DE LA ADUANA PORTEÑA

VALPARAISO.—La Sociedad Anónima Compradora de Maravilla mantiene en la Aduana seis mil toneladas de aceite sin desaduanizar, a pesar de que el Gobierno ha liberado a esta empresa de los derechos de internación.

El administrador de la Aduana de Valparaíso, señor René Poon, ha manifestado que esta firma parece no tener ningún interés en retirar estas importantes partidas de aceite, que se encuentran depositadas en los recintos de la primera, segunda y tercera sección y en el muelle Barón.

ATUN CONGELADO PARA LOS ESTADOS UNIDOS

VALPARAISO.— La Compañía Pesquera "Robinson Crusoe" envió en estos días, con destino a Los Angeles, Estados Unidos, 148 mil kilos de atún congelado, producto que tiene una gran aceptación en ese país.

OTRA NAVE A LA LINEA AMSTERDAM-VALPARAISO

VALPARAISO.— Un nuevo barco holandés arrendado por la Compañía Real Holandesa de Vapores para la atención del tráfico entre Amsterdam y Valparaíso, llegará a este puerto el próximo miércoles. Se trata del "Nobestor", que se sumará a los vapores "E. Bergar", "W. Mennen", "Elder", "Franiring" y "Nestor", que en la actualidad cubren el servicio de dicha línea.

NUEVO JEFE DEL SECTOR NAVAL DE LAS SALINAS

VALPARAISO.— El capitán de fragata don Jorge Iguait Ramírez, Director de la Escuela de Artillería Naval, se recibirá en esta semana del cargo de jefe del Sector Oriental Naval de Las Salinas, del que le hará entrega el capitán de navío don Guillermo Leighton, que se aleja de las filas de la Armada por haberse acogido a retiro voluntario.

NUEVA DIRECTORA DEL LICEO 2 DE VALPARAISO

VALPARAISO.— Con motivo de haber sido nombrada Directora del Liceo de Niñas N.o 3 de Valparaíso, el personal directivo y el profesorado de este establecimiento educacional ofrecerá una manifestación a la señora Amelia Oddone Vera, prestigiosa pedagoga, que después de una brillante carrera en la enseñanza ha llegado a este importante cargo.

La manifestación se efectuará el sábado 13 en el Hotel Miramar, y las adhesiones se reciben en el local nuevo del Liceo, Avenida Brasil con Las Heras.

REPAVIMENTACION DE LA AVENIDA ESPAÑA

VALPARAISO.— Activamente se iniciarán esta semana los trabajos de repavimentación de la vital Avenida España, que una a Valparaíso con Viña del Mar, en el sector comprendido en esta última comuna, entre el Puente Capuchinos y Agua Santa.

Se está levantando todo el pavimento antiguo para reemplazarlo por uno nuevo de gran resistencia y calidad, capaz de servir sin contratiempos al intenso tránsito que se realiza en la avenida. Los trabajos deberán estar terminados en 120 días, y los realiza el contratista señor Alvaro Dummer, que ha pavimentó en tiempo record el resto del sector vi-Samarino, comprendido entre el Puente Capuchinos y El Sauce, límite con Valparaíso. Este sector quedó en inmejorables condiciones, que nada tienen que envidiar a la forma como Valparaíso pavimentó anteriormente el sector que le corresponde, desde El Sauce hasta Barón, donde se inicia la avenida.

El costo de los trabajos que se están realizando alcanzará a 10 millones de pesos.

EL SABADO FALLECIO EN VIÑA DEL MAR DON R. BENITEZ RIESCO

VALPARAISO.— Profundo sentimiento de pesar ha producido en los diversos círculos de esta ciudad y Viña del Mar, el fallecimiento del respetable caballero y distinguido funcionario público, don Roberto Benítez Riesco.

El señor Benítez Riesco, vinculado a numerosos hogares de la sociedad porteña y viñamarina, como de la capital, desaparece a los 65 años de edad, y después de haber servido por más de 35 en la Administración Pública, en la Aduana de Valparaíso. Sus condiciones de hombre de bien, su gran cultura y simpatía, rodearon al extinto de generales consideraciones y afecto.

Don Roberto Benítez Riesco era casado con la señora Isabel Benítez Riesco, y padre del ingeniero químico don Roberto Benítez Benítez.

Sus funerales se efectuaron ayer en el Cementerio N.o 1 de Valparaíso con numerosa y selecta concurrencia. En la mañana se ofició una misa de cuerpo presente en la Capilla de los Reverendos Padres Franceses de Viña del Mar.

DRAGAS INICIARAN SUS FAENAS EN LOS PUERTOS

VALPARAISO.— Las dos dragas de la Dirección de Obras Portuarias, la antigua "Chipana" y la recientemente adquirida "Rubén Dávila", salieron ayer del dique Valparaíso, después de haber sido sometidas a una completa revisión de fondos.

La "Rubén Dávila" será destinada a San Antonio, puerto en el que deberá realizar una intensa labor de dragado, debido a que se encuentra peligrosamente embancado.

Cumplida esta tarea, la nueva draga se dirigirá a otros puertos del sur para proseguir sus labores de limpieza.

Todo esto indica que pasará bastante tiempo antes de que la "Rubén Dávila" vuelva a Valparaíso, quedando en este puerto momentáneamente la antigua draga "Chipana".

FISCALIZACION EN VENTA DEL AZUCAR

VALPARAISO.— Drásticas medidas ha adoptado la Delegación Provincial de la Superintendencia de Abastecimientos y Precios para fiscalizar la venta normal del azúcar, a fin de evitar que ante el anuncio que se ha hecho circular de una probable alza, se especule con este artículo.

Ocho comisiones están dedicadas a estas tareas y los negocios que sean sorprendidos cobrando mayor precio o negando la venta, violando la tarifa, serán fuertemente sancionados.

Igualmente estas comisiones están fiscalizando las existencias de calzado tipo controlado y comprobando su venta.

OPERARA EN EL NORTE LA ESCUADRA ACTIVA

VALPARAISO.— Para fines de abril o principios de mayo está fijada la fecha en que zarpará rumbo al norte la escuadra activa, que comanda en jefe el contralmirante don Hernán Cubillos Leiva.

La flota permanecerá en la zona de Coquimbo operando durante algunos meses para regresar después a Valparaíso.

PROXIMA REUNION DE JUNTA GRAL. ADUANAS

VALPARAISO.— En círculos aduaneros se informó que el viernes próximo celebrará reunión la Junta General de Aduanas, en la capital.

Se tratará en esta reunión la referente a la fijación de nuevas tarifas de almacenaje, de las mercaderías de importación, exportación y cabotaje.

EMP. MARITIMA DEL ESTADO NO VENDERA SU BARCO FUNDADOR

VALPARAISO.— El vapor "Almendra", que se encuentra al ancla en este puerto, y que es propiedad de la Empresa Marítima del Estado, será objeto de una serie de reparaciones para ser destinado exclusivamente a barco de carga, para los servicios de cabotaje en el litoral.

El "Almendra" fue el primer barco que adquirió esa empresa cuando se fundó con el nombre de "Empresa Marítima de los Ferrocarriles del Estado" y se había tomado la resolución de venderlo, lo que últimamente se dejó sin efecto.

Entre los interesados en su adquisición figuraban firmas navieras de Alemania Occidental y España, y se hizo hasta una oferta de 42 mil libras esterlinas.

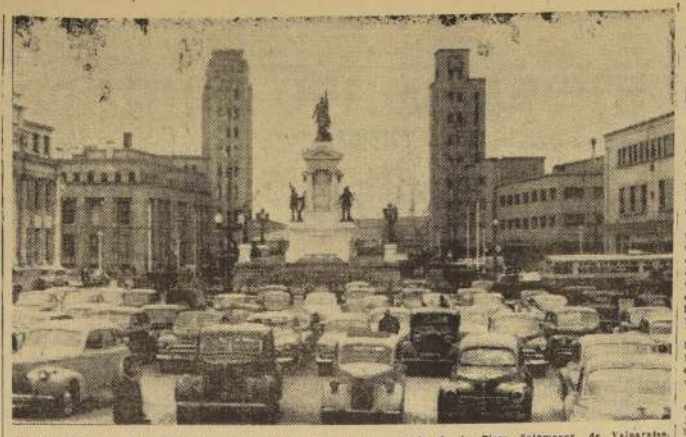

VALPARAISO EN CONSTRUCTIVA ACTIVIDAD.— Este es un aspecto de la Plaza Sotomayor, de Valparaíso, frente a la Intendencia de la provincia, donde funcionan también las oficinas de la Comandancia en Jefe de la Zona Naval y la Comandancia de la Guarnición. Durante tres días, y a raíz de los sucesos ocurridos en esta ciudad, la extensa plaza permaneció totalmente despejada de todo vehículo, y sólo permanecía en ella la tropa encargada de mantener el orden y la tranquilidad públicos, gravemente amenazados por la sediciosa actitud de elementos agitadores. El repudio de la ciudadanía porteña y su tradicional espíritu cívico se impone sobre los disolventes y respaldó la enérgica actitud de sus autoridades. Valparaíso ha vuelto total y absolutamente a la normalidad. Ahora la Plaza Sotomayor vuelve a verse llena de vehículos que pertenecen casi la totalidad a hombres de negocios que trabajan en el corazón del puerto, en la city porteña, dinamizando con sus actividades la vida progresista de la ciudad.

El descubrimiento del prehistórico pueblo de los tacitas en V. del Mar

Su trascendencia para las investigaciones arqueológicas destaca el doctor Roberto Gajardo

VALPARAISO.— "El descubrimiento del prehistórico pueblo de los Tacitas, realizado por los miembros de la Sociedad de Arqueología de Viña del Mar en el fundo "Las Cenizas", de Placilla, constituye el más sensacional descubrimiento arqueológico del último cuarto de siglo realizado en América", manifestó el doctor Roberto Gajardo Tobar, en su conferencia en la Sociedad Científica de Valparaíso.

En su documentada conferencia, el doctor Gajardo, que es presidente de la Sociedad de Arqueología "Francisco Fonck", expuso todos los antecedentes de este importante descubrimiento científico, del que LA NACION informó amplia y oportunamente.

Expuso cómo los miembros de la sociedad que investigan constantemente en la provincia el pasado de nuestro suelo, guiados por una cantidad de "piedras tacitas", que se encontraron en el fundo "Las Cenizas", procedieron a realizar en ese sitio metódicas excavaciones, que los llevaron finalmente al descubrimiento de una cincuentena de esqueletos, correspondientes a un ignorado y antiquísimo pueblo que vivió en la Edad de Piedra, a fines del Neolítico.

Las "piedras tacitas" son aquellas que, diseminadas en Chile desde Caulín hasta Chiloé, presentan concavidades en forma de tazas, lo que le ha significado el nombre que llevan. Son algunas de varios kilos y otras de un peso que alcanza varias toneladas. Las rocas de esta naturaleza presentan uno o más huecos, hasta sumar treinta o cuarenta. Las "piedras tacitas", cuyo uso y destino no permanece aún ignorado, se supone que estaban destinadas a moler con otras "piedras manos" que se han encontrado en sus alrededores o dentro de los huecos, granos y semillas. La abundante existencia de estas piedras en el sitio ya mencionado dio la pista que permitió Unger el gran descubrimiento científico, encontrándose otras "piedras tacitas" en el subsuelo, y "piedras manos" que constituían el ajuar funerario de los restos encontrados. Estas circunstancias han movido a los investigadores de la Sociedad de Arqueología a denominar a este antiquísimo pueblo con el nombre de "Los Tacitas".

La exposición del doctor Gajardo, que estuvo ilustrada por pinturas arqueológicas encontradas en el sitio de las excavaciones, fue seguida con vivo interés por el numeroso público de estudiosos que concurrió a este acto de cultura científica.

CON CERCA DE 600 PASAJEROS LLEGO EL A. USODIMARE

VALPARAISO.— El transatlántico "Antonieto Usodimare", de la Compañía de Navegación Italia, llegó en la mañana de ayer a este puerto, promoviendo gran actividad en los servicios aduaneros. Trajo para Valparaíso, casi 600 pasajeros procedentes del exterior y de los puertos del litoral norte de Chile. La carga alcanzó a 333 toneladas. Atracó al sitio 3 del espigón.

La nave siguió viaje a San Antonio para recibir carga, y regresará después a Valparaíso, para zarpar el miércoles de regreso a Génova con escala en puertos intermedios.

HAY ESCASEZ DE LECHE EN VALPARAISO Y VIÑA

VALPARAISO.— El hien es cierto que en esta época siempre ha faltado en Valparaíso y Viña del Mar la leche que estas poblaciones necesitan, este año el problema se ha agudizado en forma más ostensible.

Esto se debe a la falta de pastos por la sequía que tanto ha afectado a esta zona como a la provincia de Aconcagua.

Es probable que en el próximo mes y en los demás pueda aumentar la producción lechera, pero siempre que llueva, y que se cuente con el pasto suficiente para la alimentación del ganado.

INICIARON TRABAJOS EN PLAZA VIEJA DE QUILPUE

QUILPUE.— La Dirección de Obras Municipales ha dado comienzo a los trabajos de hermoseamiento de la "Plaza Vieja", situada entre las calles Esmeralda y Covadonga de esta ciudad.

Estos trabajos están consultados en el plan de obras a ejecutarse durante el presente año por la Alcaldía. Este paseo público, que desde hace 20 años se encontraba en completo abandono, se transformará en breve en uno de los más atrayentes, dadas su frondosidad y su ubicación. — (BAUDOIN, corresponsal.)

APALEADO Y DETENIDO OBRERO FERROVIARIO

LOS ANDES.— El joven obrero Dagoberto Montenegro L. fue detenido en la frontera con algunos panes de jabón de tocador que, por su pequeña cantidad, no constituyen un delito de contrabando. El gendarme insistió en el delito, y como Montenegro, que es ayudante del maquinista del tren de carga internacional, presentara cierta resistencia, fue apaleado bárbaramente. El capitán de la guardia, al imponerse de las medidas arbitrarias de su subordinado, ordenó dejar en libertad a Montenegro, pero luego lo amenazó con acusarlo a las autoridades de Mendoza de estar amparando contrabandistas chilenos, de modo que el oficial no tuvo más remedio que proceder a enviar a Mendoza al obrero mencionado.

En Los Andes se han hecho varias diligencias, en que ha intervenido el Gobernador, señor Guillermo Ibáñez, esperándose llegar a una solución favorable; pero el atropello es evidente.— (GMO. ARRATIA J., corresponsal).

ESPECTACULOS DE HOY EN VALPARAISO

AVENIDA (5184).— Canción de madre, Bienvenido Reverendo, Celos trágicos y Al llegar la primavera.
CARRERA (5428).— Carrousel napolitano y Esta es Corea.
CARRERA (QUILPUE — 417).— Sala de guardia.
CHILE (3869).— El rey de la frontera, La sombra de Cruz Diablo y Sesenta segundos de vida.
CENTRAL (7252).— El prisionero de Zenda y Reina Catalina.
CONDELL (3027).— Promesa siniestra y Marty.
COLON (2949).— Los amores de Casanova.
IMPERIO (4567).— Corazón dividido.
METRO (2111).— El gran Caruso.
MUNICIPAL (VIÑA — 81759).— La orgullosa y El libertino.
ORIENTE (VIÑA — 85679).— Amanecer de esperanza, La mujer sin lágrimas y Tres hombres en mi vida.
OLIMPO (VIÑA — 81380).— Frontera siniestra y Marty.
PACIFICO (6057).— El inocente.
REAL (3646).— Música, mujeres y amor.
RIALTO (VIÑA — 81908).— Santiago.
RIVOLI (23058).— Tripoli y El rey de la frontera.
REX (VIÑA — 85050).— Miedo y rencor.
VALPARAISO (5523).— El imperio de la espada.
VELARDE (VALPARAISO - 4654).— Para siempre, amor mío.
VELARDE (QUILPUE — 342).— Requiebro.
VICTORIA (3718).— Mi amante es un bandido y La isla del pecado.

NOTA.— Los números entre paréntesis corresponden al teléfono de cada sala.

Brillante fue la inauguración de la Exposición Agrícola de Peñuelas

LA SERENA.— Fué inaugurada oficialmente la Exposición de Peñuelas, con asistencia del Intendente, señor Guillermo Gesche; el decano del Cuerpo Consular, señor Francisco Cañas; del Gobernador de Coquimbo, señor Víctor Goudie; del Alcalde de La Serena, señor Jorge Martínez, y de la Alcaldesa de Coquimbo, señora Cristina Pozo de García.

Especialmente invitados asistieron los señores Luis Alberto Fernández, vicepresidente de la Sociedad Nacional de Agricultura; Jorge Larrain Valdivieso, presidente de la Asociación Nacional Agraria; Aristides Novoa Valenzuela, vicepresidente de la Caja de Colonización; Francisco Iturriaga, consejero de esta institución, y más de 120 agricultores de las cuatro provincias nortinas que agrupa la Sociedad Agrícola del Norte.

La exposición fue inaugurada oficialmente por el presidente, señor Ernesto Aguirre Vall, quien destacó la obra de la Sociedad Agrícola del Norte a través de cincuenta años de acción y resumió sus necesidades en una sola palabra: agua, expresando que para conseguirla era necesario construir las obras de regadío programadas con el fin de levantar la agricultura del Norte Chico, tan azotada por la prolongada sequía.

Hablaron a continuación los señores Luis Fernández, que trajo la adhesión de la Sociedad Nacional de Agricultura; Guillermo Gesche, Intendente de la provincia de Coquimbo, a nombre del Ejecutivo, quien excusó la asistencia del Presidente de la República, Excmo. señor Ibáñez, y especialmente del Ministro de Agricultura, señor Jorge Aravena, expresando que el Gobierno tenía el decidido propósito de terminar totalmente este año el tramo de la Carretera Panamericana de Santiago a La Serena, declaración que arrancó entusiastas aplausos.

A continuación habló don Jorge Larrain Valdivieso, y finalmente, el señor Pedro Lyon Bess, quien entregó medallas de honor a 3 socios que han cumplido 50 años de vida activa en la Sociedad, que son los señores Eulogio Cerda Cavada, Augusto Opazo Gálvez y Carlos Chadwick. También se otorgó premios a personas de otras instituciones que colaboraron al éxito de la exposición.

Los actos continuaron con la entrega de premios a los ganadores en toros, vacas, caballos y yeguas, discernidos por el jurado.

Fiestas aniversarias celebrarán en Linares

LINARES, 7.— En la sala de sesiones de la Municipalidad de Linares, convocada por el Alcalde, señor Carlos Sepúlveda López, hubo una amplia reunión, a la que asistieron autoridades educacionales, jefes militares y de Carabineros, eclesiásticos, representantes de la Cámara de Comercio, Club de Leones, Rotarios, Aucas, de la prensa, radio, y otros, con el objeto de programar los diversos actos con que la ciudad celebrará su fiesta aniversaria.

LA SEMANA LINARENSE.— Durante los días comprendidos entre el 20 y 26 de mayo próximo, se celebrará la "Semana Linarense", que se iniciará con actos internos desarrollados en cada institución, y finalizará con un Cabildo Abierto, al que, por acuerdo unánime de los asistentes, será invitado S. E. el Presidente de la República, para que lo presida.

Serán invitados también a este acto, tanto los senadores como los diputados que componen la representación parlamentaria de Linares, que asumirá, así, como la que dejará su cargo en esa semana.

Quedaron designadas las diversas comisiones que tendrán a su cargo la realización de todos los actos, así como de los concursos de carácter escolar y general que se abrirá con tal motivo.— (ZAVALA, corresponsal.)

Salvoconducto exigen para viajar a región minera de El Teniente

RANCAGUA.— El Jefe de la Zona de Emergencia de la provincia de O'Higgins, coronel don Carlos Durán Yáñez, dictó una orden, según la cual se establece la obligatoriedad del "salvoconducto" para todas las personas que viajen al norte de la provincia y para los que vayan al mineral de El Teniente.

Estos salvoconductos deberán solicitarse en Carabineros, de acuerdo con la mencionada disposición.

Toda persona que deba viajar al norte de la provincia, deberá dirigirse a las Comisarías de Rancagua o Rengo o a las Subcomisarías de San Francisco, Doñihue, Machalí, Coya y Requínoa.

Para ir al mineral de El Teniente, deben dirigirse a las Comisarías de Rancagua y Sewell, a la Subcomisaría de Coya o a la Tenencia de Caletones.

Sólo estarán exceptuados de este trámite los empleados y obreros que actualmente mantienen servicios viales en el mineral.

PROHIBICION DE CARGAR ARMAS.— El coronel don Carlos Durán Yáñez, Jefe de la Zona de Emergencia de O'Higgins ha dictado la prohibición absoluta de cargar armas de fuego, salvo a los miembros de las Fuerzas Armadas, Carabineros e Investigaciones. Las infracciones a esta orden serán sancionadas con el sequestramiento del arma y las sanciones penales correspondientes.

SESION DE LEONES — Una interesante sesión celebró anoche el Club de Leones de Rancagua, presidida por el león Ramón Canala, tratándose varios asuntos de carácter interno.

El león Canala rindió cuenta sobre la actuación de la delegación del Club de Leones de Rancagua que asistió a la Convención Nacional de Antofagasta.

El león Arturo Toro se refirió a las proyecciones que tendrá la próxima Convención Nacional del Area Andina, que tendrá como sede la ciudad de Rancagua en 1958.

El león Héctor González, en nombre del Comité Instructivo del Leonismo, dio una charla de divulgación de aspectos institucionales.

VIAJEROS.— Por vía marítima llegaron ayer a Valparaíso, trasladándose luego en automóvil a Santiago, el señor Juan Gardella Guidice y señora Herminia Dezerega de Gardella, quienes, después de concurrir a la Convención Nacional de Leones de Antofagasta, continuaron una jira hacia el norte del país, hasta Arica. — (FERNANDO FLUGELO A., corresponsal).

Alejado peligro de incendio del edificio de las Termas de Chillán

CHILLAN. — Continuaba avanzando hacia la cordillera el incendio de especies forestales que comenzó a medianoche del jueves en el vasto predio de las Termas Minerales de Chillán, en un fundo que es propiedad del municipio local.

Desde los primeros momentos se temió que el fuego alcanzaría hasta los edificios de las Termas, por cuyo motivo el señor Juan Sivori, concesionario de dicho balneario, viajó en la madrugada del viernes a esta ciudad con el fin de solicitar la intervención de los bomberos.

Sin embargo, la distancia de 80 kilómetros, la falta de agua en las cercanías del siniestro y otros obstáculos han impedido la intervención de los voluntarios.

El señor Sivori regresó al lugar con un numeroso grupo de trabajadores, los que después de una intensa labor lograron en la tarde del viernes desviar la dirección del fuego, pero sin dominarlo. De este modo se alejó el peligro de incendio en que se encontraban los edificios de las Termas.

También se hallaba amenazada la plantación de 36.000 pinos ejecutada por la Municipalidad de Chillán y los concesionarios con el fin de reforestar los sectores abiertos del predio.

En vista de las proporciones adquiridas por el siniestro, en las últimas horas del viernes una patrulla de 30 soldados del Regimiento Chillán, al mando del teniente Luis Agusjo, partió hacia las Termas con el fin de ayudar a sofocar el fuego; pero debió regresar por lo avanzado de la hora.

En la mañana del sábado el mismo piquete se dirigió nuevamente a aquella zona, donde trabajó denodadamente.

El Director de Obras Municipales, arquitecto, señor Eduardo Poblete Poblete, sobrevoló la zona amenazada en un avión civil, expresando a su regreso que este siniestro y otro anterior en las Termas están señalando la conveniencia de establecer cordones contra incendios en varias zonas de la cordillera, en la provincia de Ñuble, especialmente "en el Cajón del Diguillín", con el fin de evitar las cuantiosas pérdidas que significa la destrucción de valiosas reservas forestales naturales.

A consecuencia de los incendios, la ciudad de Chillán ha vivido dos días de intenso calor bajo un cielo cubierto de la densa humareda proveniente de los rastrojos, donde el fuego ha consumido extensiones forestales hasta un kilómetro de ancho. — (CLODOMIRO VALLEJOS, corresponsal).

APEDREARON A SOLDADO DESDE TREN EN MARCHA

RANCAGUA.— A las 23.38 horas de anoche, desde un tren, pegaron con un carbón de piedra al conscripto Mario Cornejo Cornejo, de 20 años, perteneciente al Regimiento "Colchagua", de San Fernando.

Cornejo estaba cuidando el puente El Tronco, de San Francisco de Mostazal, y le causaron heridas graves que hizo necesario su traslado al Hospital de Rancagua.

El carbón fue lanzado desde el tren 305, de carga, que corre entre Alameda y Puerto Montt. El personal que lo conducía será detenido para hacer las averiguaciones del caso. — (FERNANDO LUCERO ARAYA, corresponsal).

Mejoramiento de las instalaciones en el puerto de Talcahuano

TALCAHUANO.— El Superintendente de Aduanas, señor Mario Saldes, realizó una visita a los servicios aduaneros de este puerto, con el objeto de conocer los principales problemas que afectan a esta importante repartición, y proponer los medios para solucionarlos a la brevedad posible.

Agregó que se tratará un plan para mejorar las instalaciones aduaneras mediante la construcción de nuevas bodegas que responden al intenso movimiento portuario. Además, se ampliarán los actuales edificios y se tratará de dotar de medios mecánicos más eficientes a las faenas de embarque y desembarque.

Con el objeto de acelerar los proyectos, el señor Saldes gestionará los recursos económicos necesarios para poner cuanto antes en marcha esta obra.— (El corresponsal.)

Rector del Liceo de Los Angeles falleció de un ataque cardíaco

LOS ANGELES.— A consecuencia de un ataque falleció en la tarde de ayer en Chillán, durante una reunión a la cual había concurrido en calidad de delegado del Rotary Club de Los Angeles, el Rector del Liceo de Hombres de esta ciudad, señor Oscar Concha Muñoz.

El deceso de este ilustre pedagogo ha producido consternación en todos los círculos sociales.

El señor Concha hizo su carrera en esta misma ciudad, en la que sirvió como profesor durante casi treinta años, llegando a Rector, y luego Rector del Liceo de Hombres.

Falleció a los 52 años de edad y entre sus méritos se encuentra el haber sido fundador de la Liga de Estudiantes Pobres, en la que sirvió repetidas veces como presidente. También pertenecía a la Masonería, de la que fue jefe en varias oportunidades.

Los funerales del señor Concha Muñoz, cuyos restos se velan en su domicilio anexo al Liceo, se efectuarán mañana a las 11 horas.— (BURGOS, corresponsal).

REGIDOR DE GRANEROS ELEVO PETICIONES AL INTENDENTE CESPEDES

GRANEROS.— Se entrevistaron con el Intendente de la provincia de O'Higgins, don Francisco Céspedes Cortés, el regidor de la Municipalidad de Graneros, don Rafael Carvallo; el presidente del Sindicato de Obreros de Chiprodal, César Torres; el tesorero del mismo Sindicato, Joaquín Fuenzalida; el Agente de la Caja de Accidentes del Trabajo, señor Luis Aldunate, y un grupo de vecinos en representación de los padres de familia y apoderados, para plantearle a la primera autoridad de la provincia los siguientes puntos:

1.— Que el pasaje de las escolares de Graneros a Rancagua quedara en la tarifa de $ 8, como estaba antes.

2.— Cancelación del recurso al microbús patente FD-300, de propiedad de don José Arriagada Donoso, por el hecho de haber agredido a un estudiante y haber insultado groseramente a niñitas estudiantes que han tenido la mala suerte de cargar el vehículo para ir a estudiar a Rancagua.

3.— Establecer un horario apropiado para las horas de salida y llegada de los estudiantes en los distintos establecimientos educacionales.— (EL CORRESPONSAL).

Heroica muerte de dos aviadores fue recordada ayer en Molina

MOLINA, 7.— Fue recordado hoy en esta ciudad el 42.o aniversario de la trágica muerte de los tenientes de aviación Tucapel Ponce y Emilio Berguño, quienes sucumbieron al servicio de la patria durante las maniobras militares de 1915.

El primero contaba 24 años, y el segundo, 23. Se recuerda que el día 7 de abril de ese año, las fuerzas de ambos bandos, rojo y azul, se encontraban en pleno avance. Debían encontrarse en un punto cercano a esta zona las fuerzas azules, a las que pertenecían los tenientes Ponce y Berguño, que estaban al mando del general Sofanor Parra, y habían instalado su Cuartel General en San Rafael.

Las fuerzas rojas se encontraban acampadas en el punto denominado Mariposas, cerca de San Clemente, y estaban comandadas por el general José María Bari.

En la mañana de ese día, los dos jóvenes pilotos recibieron orden del capitán de Aviación señor Enrique Pérez Lavín, de hacer vuelos de reconocimiento del terreno.

Una máquina Breguet estaba preparada, provista de gasolina, y desde La Granja, en las proximidades de Curicó, despegó con todo éxito, pero cuando sobrevolaban sobre el área de Molina, el motor de improviso empezó a fallar, y a pesar de los esfuerzos de los pilotos para enderezar la máquina, ésta se precipitó a tierra, cayendo en un potrero del fundo El Cerrillo, donde los infortunados oficiales perecieron instantáneamente.

Al saberse la tragedia, de inmediato se dio aviso a las autoridades militares, mientras un jinete emprendía loca carrera hacia Molina, para dar la triste noticia.

Como a las 14 horas comenzó a circular por todo el país la noticia de que dos aviadores habían muerto al servicio de la patria. Más tarde se tuvo conocimiento que el teniente Tucapel Ponce, como piloto, a quien acompañaba el oficial del mismo grado, Emilio Berguño, como observador, trató de aterrizar en uno de los fundos de esta localidad, eligiendo para hacerlo un terreno eriazo, pero desgraciadamente, al tomar la improvisada cancha, el avión se fue de punta y se estrelló rectamente contra el pedregoso terreno, destruyéndose totalmente.

Trabajadores del fundo y vecinos que vieron caer la máquina, corrieron rápidamente al sitio del accidente, en la esperanza de salvar a las víctimas, no trepidando algunos en lanzarse a un profundo canal que impedía llegar al avión, mientras otras personas buscaban un mejor paso.

Pero todo fue en vano, porque los primeros en llegar no encontraron sin vida.

En la Plaza de Armas de esta ciudad se levanta un monolito con la efigie de las víctimas, y cuya placa está la siguiente leyenda: "Homenaje del pueblo de Molina a los tenientes aviadores Tucapel Ponce y Emilio Berguño, muertos gloriosamente al servicio de la patria durante las maniobras militares de 1915".— (GUIDO FAJARDO, corresponsal.)

SANTA CRUZ NO TIENE VIGILANCIA SANITARIA

SANTA CRUZ.— Un hedor insoportable acoge el transeúnte al pasar por algunas calles de esta ciudad donde están a la vista los criaderos de cerdos, a muy corta distancia de la parte céntrica.

Hasta ahora, las autoridades no han adoptado medidas enérgicas, ni han aplicado el reglamento sanitario para limpiar el sector urbano local.

Otro espectáculo indeseable son las concentraciones de perros vagos que se desplazan por las calles, especialmente en la llamada Rafael Casanueva.

La Municipalidad no obliga a los dueños de estos animales a sacar la patente respectiva ni a mantenerlos como lo establece la ordenanza municipal en vigencia. —(El corresponsal).

GANADEROS RECLAMAN EL ENVIO DE VACUNAS CONTRA FIEBRE AFTOSA

PUERTO MONTT.— La Asociación de Agricultores de Llanquihue solicitó del Ministerio respectivo el envío urgente de vacunas contra la fiebre aftosa, ya que el ganado de esta provincia se encuentra bajo seria amenaza de una epidemia general, debido a la reciente autorización de embarcar animales hacia ésta, desde Aisén, donde aquella enfermedad ha hecho estragos hasta hace poco, con graves pérdidas económicas.

Expresa la Asociación que en Llanquihue reina alarma por la medida, pues aún no se han registrado casos entre el ganado vacuno, pero si no se efectúa una inmediata inmunización, la aftosa arrasará con la ganadería zonal, máxime que los animales se encuentran en un estado de suma debilidad, debido a la falta de forraje y pastos naturales.

También el presidente de la Asociación, señor Víctor Brahm, envió un telegrama al Instituto Bacteriológico de Chile, pidiendo el despacho de vacunas, con el objeto de comenzar en seguida con la inmunización de todo el ganado de la provincia, ya que el 15 del presente mes empezarán a llegar desde Aisén las partidas de vacunos destinadas a la zona norte.— (El corresponsal.)

PLANTEAN PROBLEMAS DE SAN MIGUEL AL MINISTRO E. YAÑEZ

SAN MIGUEL. — En entrevista concedida por el Ministro de Obras Públicas, señor Eduardo Yáñez, al Alcalde de San Miguel, don René Aravena; regidores, vecinos y miembros de la Junta de Vecinos de la Población "Colón y América, y un representante de los trabajadores de la firma que realiza las obras de alcantarillado en la Población "Recreo", se abordaron materias de alto valor comunal, que fueron tratadas con el señor Ministro.

En primer lugar se debatió el traslado de la población en que viven en el Zanjón, entre Gran Avenida y San Ignacio, más o menos 70 familias que están en permanente peligro, tanto ellos como sus hijos, por encontrarse sus mejoras muy cercanas del ferrocarril de circunvalación, a lo que el señor Ministro se comprometió a darle una solución en breve plazo.

Lo referente o otro de los planteamientos del Alcalde y regidores, la población del Zanjón de la Aguada, donde más o menos siete mil familias viven en la más atentatoria promiscuidad, careciendo de los medios higiénicos más elementales para preciarse de humanos.

Como indicamos más arriba, concurrieron conjuntamente con las autoridades edilicias, vecinos de la Población "Colón y América", que desean la pronta iniciación de las obras de alcantarillado en dicha población, para cuyos efectos, con gran sacrificio y privaciones, tienen depositado en el Ministerio de Obras Públicas más de $ 8.000.000, que equivalen al 50 por parte al aporte que deben ofrecer. El señor Ministro solicitó de inmediato los planos y antecedentes respectivos de esta obra, a fin de estudiarlos y contestarle a los vecinos en algunos días más. Igual cosa se hizo en la Población Atacama.

Con respecto a la petición del Alcalde, señor Aravena, por la que el Ministerio de Obras disponga el pronto arreglo de la pavimentación de las Avenidas Santa Rosa, Vicuña Mackenna, Santa Rosa y Gran Avenida, que se encuentran llenas de hoyos, el señor Ministro Yáñez ordenó al Departamento respectivo su preocupación para reparar estas Avenidas.

ESCUELA DE LO PRADO REFACCIONAN VECINOS DE COMUNA BARRANCAS

LAS BARRANCAS.— Con el beneplácito de los clientes de escolares del populoso sector de Lo Prado, de esta comunidad, han continuado las reparaciones en la escuela provisoria, que se están efectuando gracias a la labor del coronel de Ejército, miembros de los leones de esto, miembros de los Leones de Quinta Normal, señor Urrejola y del dinámico regidor don Benedicto Flores Neira, quienes, en loable esfuerzo, dejaron de lado establecimiento educacional apto para sus labores docentes.

En la próxima semana, se especialmente invitado, acudirá a dicha escuela provisoria, el señor Intendente de la Provincia.— (MANUEL DIAZ, corresponsal.)

SHELL CHILE LIMITED
SANTIAGO

SE VENDEN

CAMIONES

1 D. A. F., año 1955, a petróleo, rígido, para 7 toneladas de carga.
2 Tractores Commer R. 7, año 1950, a gasolina, con semi-remolques y estanques 8.000 litros c/u.
1 Tractor Commer Q. D. 4, año 1946, a petróleo, con semi-remolque y estanque 8.000 litros.
1 Tractor Commer Q. 4, año 1946, a gasolina, para remolcar 7 toneladas.
1 Commer Q. 4, año 1946, rígido, para 3 toneladas de carga.

CAMIONETAS

2 Commer, año 1950, para 750 kilos carga, con carrocerías, pick-up anchos y techos de lona.

AUTOMOVIL

Chevrolet, año 1949, con 66.000 millas de recorrido.

VARIOS

1 Motor Perkins Diesel, para camión D. A. F., en muy buen estado.
1 Caldera Cochran, 160 pies cuadrados, superficie de calefacción, evaporación 1.100 libras por hora.
1 Motor Dennis a gasolina, de 4 cilindros.
1 Sierra circular de 24", completa con su motor, transmisión, mesa metálica, etc.
1 Motor Pelapone, 3 HP, a gasolina.
1 Lote repuestos Camiones Commer Q. 4 y R. 7, que se compone de blocks, carcazas caja cambios, carcaza de volante, múltiples, diferenciales, coronas, ejes, masas y varios.

VERLOS EN CARRASCAL ESQ. LOURDES.

OFERTAS A DEPARTAMENTO DE COMPRAS.
AGUSTINAS 1161 — SEXTO PISO
SHELL CHILE LIMITED

Misas y paseos dominicales.

Agradable quietud provinciana vivió Santiago

Maridos no pudieron realizar sus correrías por hipódromos y bares

SALIENDO DE LA MISA

Numerosos feligreses concurrieron ayer a las misas oficiadas en las diversas Parroquias de Santiago, que fueron los únicos actos de carácter público realizados durante el día y permitidos en la mañana, con la debida autorización del Jefe de la Plaza. En el grabado, vemos un aspecto a la salida de la misa de las 12.30 horas, la última oficiada en la Catedral.

Santiago tuvo ayer la envidiable quietud de un domingo provinciano. La mayor actividad estuvo destinada al hogar y las trescientas sesenta y cuatro mil dueñas de casa vivieron la felicidad de tener junto a ellas, todo el domingo, a sus fieles cónyuges, quienes no pudieron realizar sus acostumbradas correrías por hipódromos, bares, cines, estadios, parques y otros sitios de entretenimiento dominical.

La vida matinal sólo fue rota por el alegre repicar de los templos, iglesias, capillas y oratorios de los diez sectores en que la jerarquía eclesiástica ha dividido al Gran Santiago. El oficio religioso de la Dominica de Pasión fue celebrado con ornamentos morados y en la hora del Evangelio se leyeron los versículos 46 al 59, del Capítulo XIII, escritos por San Juan, el Discípulo amado, que recuerda las palabras dichas por Jesús a las turbas judías, la incredulidad de éstas y las piedras que le lanzaron. Estas lo obligaron a esconderse y salir del templo.

Más de veinte mil fieles asistieron ayer a los oficios religiosos de la mañana, ya que las misas vespertinas fueron suspendidas por disposición de la autoridad eclesiástica.

AHUMADA Y EL CENTRO. — La Plaza de Armas y las calles del centro, especialmente Ahumada, tuvieron ayer la grata visita de las más hermosas mujeres santiaguinas que aprovecharon la tibieza matinal para lucir las últimas novedades de otoño, en cuanto a vestidos y otros atuendos femeninos: sombreros, zapatos, carteras y écharpes.

El paseo tradicional volvió a recuperar su colorido y su ritmo, sin los inconvenientes y peligros de los micros y buses lanzados a toda velocidad por las calles y sin el estruendo de los tranvías desvencijados, de la línea 36, que se quejan al cruzar Ahumada.

El sosiego provinciano del centro de Santiago, que ayer registró un número apreciable de visitantes, fue paréntesis agradable, después de tanto tumulto y agitación, característica de los primeros días de la semana que terminó.

Las Fuerzas Armadas, cautelosas y vigilantes, mostraron la cordialidad de siempre y convivieron con todos. Nuestros soldados no fueron ajenos al piropo o a la admirada exclamación que nace frente al paso de tantas beldades criollas. Ellas los recibieron sin hacer distingos entre civiles o uniformados, como lo exige la eterna coquetería femenina.

EN LOS BARRIOS. — En las plazas de los barrios y comunas, Brasil, Ñuñoa, Providencia, Gran Avenida, la multitudinaria agitación dominguera recobró su colorido y atracción. La confianza en las medidas adoptadas por el Gobierno para asegurar la tranquilidad pública, abrió las puertas de los hogares. Y así pudo verse en todas partes grupos familiares que hicieron las compras acostumbradas de los domingos: empanadas de hoja, ave o pino; pasteles, conservas y alguna que otra botella de licor para renovar la existencia agotada en estos últimos días de pasada inquietud.

Contrastando con otras oportunidades en que la ciudad careció de medios de locomoción los escasos conductores que viajaron al centro no tuvieron ahora muchos pedidos de peatones.

El público prefirió quedarse en sus barrios, conversar con sus vecinos, y hacer la olvidada vida de hogar, amenizada ahora con un poco de tertulia, otro poco de música y, como es costumbre, alguna improvisada mesa de poker o canasta. No faltó tampoco en la velada familiar la brisca cargada, en la cual los "porotos" fueron cambiados por los flamantes billetes que tan poco movimiento tuvieron en la semana que terminó.

PICHANGAS. — En las canchas deportivas de los barrios, haciéndole "cachañas" al Estado de Sitio, hubo partidas de fútbol, tranquilas y sosegadas que sirvieron para desentumecer los músculos quietos.

En los aledaños de la Gran Avenida, el Circo "Tony Perico" ofreció improvisada matiné a medio centenar de niños a quienes no se cobró entrada. Payasos y acróbatas, ensayaron ante juvenil concurrencia para estar listos para la próxima temporada —que tal vez comience hoy— bajo la dirección del Empresario, el eterno "señor Corales".

La tarde y las primeras sombras sorprendieron a una ciudad tranquila y envidiable, libre de bullicio, amables, como en los lejanos días en que nuestros abuelos se retiraban temprano y en que se podía andar por las calles sin temor a micros ni automóviles.

Sólo faltó, para completar el cuadro, que por las calles corrieran los viejos "victorias", símbolos de la velocidad de otros tiempos.

Ejemplar vida de hogar para 364 mil jefes de familia

ACUERDOS DEL CONSEJO DE LA CAJA.—

Viudas de EE. PP. podrán retener casas que estaban comprando sus cónyuges

Aprobada asignación familiar para choferes: $ 1.100 por carga

Ratificada entrega de departamentos a numerosos imponentes

Al iniciarse la última sesión ordinaria celebrada por el Consejo de la Caja de Empleados Particulares, el Vicepresidente, don Enrique Méndez Carrasco, dio cuenta del acto de entrega de 200 departamentos vendidos a imponentes en los edificios de Encomenderos, Avda. Viel y Serrano-Cóndor. Anunció el señor Méndez que se estaba ya programando la entrega de nuevas viviendas terminadas en Curicó, Población "Las Higueras" en Huachipato, Villa Maul en Santiago y otras en el norte del país.

PROYECTO EN BENEFICIO DE VIUDAS DE IMPONENTES. — El Consejo acordó solicitar de los Congresos parlamentarios que se sirvan patrocinar en el Congreso el siguiente proyecto de ley: "Artículo único: Las viudas de los imponentes de la Caja de Previsión de Empleados Particulares e hijos menores de edad, que a la fecha de la presente ley se encuentren ocupando en calidad de arrendatarios las propiedades que les habían sido asignadas a sus respectivos cónyuges en poblaciones de propiedad de la Institución y cuya adquisición estaban estos tramitando mediante operación hipotecaria por intermedio de la Caja, la que se suspendió a causa del fallecimiento, tendrán derecho a ser consideradas como imponentes para los efectos de continuar dichas tramitaciones y adquirir las propiedades respectivas en la misma forma en que habría correspondido el beneficio a sus cónyuges".

ASIGNACION FAMILIAR PARA CHOFERES PARTICULARES. — Se acordó fijar en la suma de 1.100 pesos la cantidad que pagará la Caja mensualmente por carga familiar a los choferes de casas particulares durante el año 1957.

JUBILACIONES CONCEDIDAS. — Se aprobaron pensiones de jubilación a los siguientes imponentes: Aldonis Rojas A., Pedro Petrovic M., Kamia Tvede J., José Fierro B., Porfirio Zamorano O., Julio Espinoza C., Juan Becerra D., Waldemar Neckelman W., Julio Segovia Quiroga, Jorge Rückold V., Humphrey Vernon B., Guillermo Miller D., Vicente Herrera G., Juan Pérez V., Hipólito Maturana M.

DEVOLUCION DE FONDOS. — El Consejo autorizó la devolución de la totalidad de sus fondos de retiro a los imponentes que a continuación se enumeran: Antonio Anselmo C., Miguel Arce S., Felipe Campruvi M., José Castillo S., Clodomiro Farías P., Rafael Fernández C., Bartolomé Borsiglia Ch., Juan Saavedra G., Víctor de la Barra C., José Collao S. R., Alfredo Gatica G., Alberto Gilles V., Arturo Jaque B., Juan Medico O., Ramón Muñoz C., Jorge Nilo Z., Julián Orellana A., Juan Romo S., Guillermo Bizcarra L., Juan Alvarado D., Jorge Figueroa H., Roberto Godoy G., Angel Maraventi C., Salomón Raboy L., María Rojas R., y José Sánchez M.

PRESTAMOS HIPOTECARIOS ACORDADOS. — Se acordaron préstamos individuales para edificar a las siguientes personas: Eduardo Angel B., Mario González B., Ernesto Maturana S., Máximo Benavides C., Carlos Carrasco C., Narciso Gatica Z., Orlando Jaque L., Armando Loayza O., Orfilio Garrido S., Francisco López R., Luis Mundaca V., Jesús Betay E., Manuel Poblete N., Roberto Sosias D., Pedro Aspee P., Jorge Reyes V., Francisco Acuña C., Osvaldo Ascui L., José Gacitúa V., Yolanda Vargas C., Carlos Cáceres V., Elba Hauyon H., Antonia Zuviljl P., Luisa Briceño A., Elidio Calderón M., Enrique Gómez M., Alamiro Hermosilla B., Miguel Zerey Z., Gabriel Parra H., Zoilo Taibo A., Orlando Valenzuela M., Guillermo Hengst von K., Víctor Sáez G., José Morgan B., Juan Oyarzún B., Hugo Salvatrini R., Floridor Riveros Díaz, Héctor Hermosilla H., Luis Venegas V., Carlos Menesses E., René Mayorga G., Rudecindo Salvatierra F., Eduardo Donkendorf C., Francisco Cárdenas P., Carlos Scott G., Guillermo Ramírez G., Manuel Tapia N., Pedro Sandoval M., Orlando Delgado, Alfredo Vergara I., Arnolfo Fuentealba R., y Octavio Salvo D.

IMPONENTES QUE RECIBIERON DEPARTAMENTOS EN VENTA. — El Consejo acordó, después de considerar el cumplimiento de las exigencias reglamentarias, vender los departamentos construídos en Avda. Viel esquina de Mac Clure, a los imponentes que a continuación se consignan: Ramón Morales R., Audilio Leiva J., Guillermo Palacios S., Pedro Sánchez R., Ernesto Cisterna S., Rafael Bórquez R., María Aguirre V., Gastón Fernández R., Ernesto Varas S., Abraham Díaz S., Víctor Román L., Edmundo Velarde V., Hernán Silva R., Alicia Lagnon V., Luis Ragousier E., Raquel Jiménez F., Osvaldo Parra R., Nemesio Beltrán A., Dante Giudice G., Edmundo Lefort R., María Engler R., Julio Kemp M., María Pinochet P., Marcos Zelda M., Cristina Barray de P., Marta Cifuentes B., Eduardo Novoa C., Mauricio Pacheco B., Juan Salinas P., Arturo Hernández S., Víctor Olea E., Manuel Pérez B., Susana Valenzuela R., José Rodríguez S., Marina Vargas V., Enriqueta Anjelovicci H., Sergio Torres L., Manuel Herrera L., Julio del Villar A., Oscar Salvo V., Antonio D'Aduña A., José Montero D., Domingo Santos M., Luis Valenzuela G., Cristina Pinto S., José Córdoba V., Berta Parra C., Mercedes Espinoza C., Otto Galarce A., Blanca García O., Rosario Paredes R., Teresa Soto F., Federico Nordheimer D., José Ríos V., Higinio Tapia C., Raúl Pérez O., Matilde de la Fuente M., Francisco Ortiz P., Arturo García A., Oscar Vargas V., Carlos Villarroel S., Rodolfo Masson V., Willie Maas K., Manuel Miranda M., Benjamín Curd A., Rebeca Palma R., Rodolfo Grammático Z., Rigoberto Ramírez I., Héctor Navarro M., Luis Araya V., Miguel Araya M., Margarita Jara C., Juan Quiroz P., Teresa Soto L., y Jorge Mazzu V.

Los departamentos ubicados en los colectivos Serrano-Cóndor fueron asignados a los siguientes imponentes: Vicente Erazo E., Eugenio Gutiérrez S., Alberto Pino P., Eduardo Jiménez M., Dolores Loyola G., Enriqueta Le Dantec B., Amalia Obrist K., Margarita Crystal C., Andrés Galán T., Oreste Berlini, Osvaldo Muñoz O., Enrique Tronceso R., René Riobó V., Flora Jaramillo V., Sara Abazyan G., Olga Hurtado O., Adalgisa Riccotti G., Ernesto Rodríguez P., Alicia Canales C., Vania Echiburú L., Augusto Genaskowsky Z., Ricardo Murray C., Elías Aguirre C., Mario Silva V., Gustavo Yáñez G., Erasmo Fuentes M., Lucio Leos C., Marcos Israel D., Teresa Figueroa L., Arturo Wauster Y. y Eduardo Reyes R.

Muerto por agredir a un soldado

De un tiro en el corazón resultó muerto ayer el mecánico de automóviles Juan Hinojosa Hinojosa, de 22 años de edad, quien, momentos antes, según se informó, agredió con una botella al suboficial de la FACH, que en defensa propia debió emplear su arma. Ocurrió el suceso en Mapocho, entre Cautín y Bulnes.

MECANICO AGREDIO A PATRULLA DE LA FACH: FUE MUERTO DE UN BALAZO

En un incidente ocurrido a las 17.15 horas de ayer, en Mapocho frente al número 2272, resultó muerto de un balazo disparado por un soldado de la Fuerza Aérea de Chile el mecánico de automóviles Juan Hinojosa Hinojosa, de 22 años de edad, domiciliado en las proximidades del lugar del hecho.

Según lo informado por un jefe de la FACH, que concurrió al sitio del suceso, la víctima que se encontraba en estado de intemperancia agredió sorpresivamente con una botella a la patrulla que en ese momentos se hallaba apostada en Mapocho entre Cautín y Bulnes, profiriendo a la vez injurias en su contra.

Al repeler el ataque, Hinojosa cayó muerto de un tiro que le traspasó el corazón, siendo recogido momentos más tarde su cadáver por un furgón del Instituto Médico Legal.

Como los vecinos de las cercanías intentaran atacar a la patrulla, fue preciso, con personal de refuerzo, despejar toda la cuadra.

EXIGIRAN GUIAS PARA EMBARQUES DE PAPA CHILOTA

La Superintendencia de Abastecimientos y Precios determinó exigir guía de libre tránsito para los embarques de papas superiores a 80 kilos, desde la isla de Chiloé. La medida tiene por objeto controlar este producto y evitar acaparamientos.

Los embarques con guía de libre tránsito permiten a la autoridad conocer el destino de los mismos, obligando a entregar al consumo el tubérculo.

Reelegido el Decano de Facultad de Arquitectura de Universidad de Chile

El señor Héctor Mardones Restat, fue elegido Decano de la Facultad de Arquitectura de la Universidad de Chile, cargo que desempeñará por 4a. vez.

DECANO DE ODONTOLOGIA. — El viernes próximo, a las 12.15 horas, se reunirá la Facultad de Odontología para elegir el nuevo Decano, por término del período legal de quien actualmente sirve este cargo.

ALBERTO MATTHEY INAUGURA HOY EN EL BANCO CHILE

Circula la siguiente invitación:

Carlos Pedraza, Decano de la Facultad de Bellas Artes de la Universidad de Chile, tiene el agrado de invitar a usted y familia a la Exposición del pintor Alberto Matthey que se inaugurará hoy, a las 19 horas, en la Sala de Arte del Banco de Chile. (Huérfanos 972, entrepiso).

FORMULAN RECLAMO POR INACTIVIDAD DE CAJA DE EMPLEADOS PP. Y PP.

Imponentes de la Caja de Empleados Públicos y Periodistas, han llegado hasta "LA NACION" para protestar por la paralización que han sufrido los trámites ordinarios, tales como préstamos, certificados, y atenciones diversas, en la Caja de Empleados Públicos y Periodistas.

"A pesar —expresaron— que todas las reparticiones públicas han funcionado aunque sea con personal incompleto, la mencionada Caja ha permanecido inactiva desde el martes último, día en que encontramos en el edificio a un solo funcionario. De nada ha valido la intención de reclamar, porque no hay a quien formularle una queja."

"Comprendemos —terminaron diciendo— las dificultades que muchos funcionarios han tenido para movilizarse, pero en casos como éstos, es preciso hacer un esfuerzo, como lo hemos hecho todos los empleados públicos."

ENDESA EXTIENDE SU SERVICIO EN ZONA DE COQUIMBO

La Empresa Nacional de Electricidad S. A., (ENDESA) solicitó concesión definitiva de servicio público para el establecimiento y explotación de una línea de transmisión de 13,2 kilovatts, entre la Subestación La Serena y un punto determinado de la línea del mismo voltaje que va de La Serena a Coquimbo.

Esta línea —que será de doble circuito— ocupará 1.793 metros de longitud, cruzando predios de la Caja de Colonización, Endesa, calle Chilena, Paul Muñoz, Juan Peña y Lillo, Balmaceda, Salomón Daypa, Julio Allard Pinto y Camino Parcela Vega Sur.

Sobre los predios particulares, que cruce se constituirá servidumbre conforme a la ley.

CONGREGACION SACRAMENTINA CELEBRA UN SIGLO DE VIDA

El jueves se celebrará el primer centenario de la Congregación del Santísimo Sacramento y Consagración del nuevo Altar de la Exposición del Templo de los Sacramentinos, considerada una de las joyas arquitectónicas de Santiago.

Presidirá estas festividades religiosas el Cardenal José María Caro Rodríguez, contándose, además, con la asistencia del Nuncio Apostólico, Monseñor Sebastián Baggio; los Arzobispos, Monseñores Alfredo Silva Santiago y Alfredo Cifuentes; Obispos de las diversas Diócesis chilenas, autoridades, clero y representantes de las diversas congregaciones de la capital.

Estas fiestas conmemorativas serán clausuradas el domingo, con la bendición de la primera piedra del Seminario Sacramentino, en Alto Jahuel-Buin, por el Excmo. Monseñor Eduardo Larraín, Obispo de Rancagua.

La Justicia Militar iniciará hoy sumario al diputado Palestro

REGRESO DE EE. UU.

Vía el Interamericano de Panagra regresó a Estados Unidos, el periodista norteamericano Mr. Edward Barret, quien es además Decano de la Facultad de Periodismo de la Universidad de Columbia, Nueva York. Durante su estada en Chile conoció aspectos del periodismo nacional, que tendrá en cuenta para los posibles candidatos al Premio "María Moors Cabot"

La Corte Suprema pondrá hoy en tabla para tratar durante la semana la apelación deducida por el abogado don Tomás Chadwick contra el fallo de la Corte de Apelaciones que concedió el desafuero solicitado por la justicia militar para el diputado por el Tercer Distrito de Santiago don Mario Palestro Rojas.

Corresponderá alegar la causa al abogado Chadwick por el detenido, y al Auditor General de Carabineros, don José Otero Bañados por el Gobierno.

Aparte de esta situación jurídica, el Juez Militar, general don Horacio Gamboa, iniciará hoy el sumario contra el señor Palestro por el delito de "Tentativa de asalto a Comisaría de Carabineros", debiendo tener como antecedentes sólo las compusas remitidas por la Corte de Apelaciones, ya que el expediente se halla en poder de la Corte Suprema.

PROBLEMAS DEL NIÑO TRATARA EL CLUB DE LEONES DE ÑUÑOA

El Club de Leones de Ñuñoa celebrará el miércoles 17 una reunión para estudiar en conjunto con los directores de escuelas de esa comuna todos los problemas tendiente a darle al niño un mejor bienestar social.

La reunión siempre se efectuará en la Secretaría de la institución, Avda. Pedro de Valdivia N.o 3144.

TRES MILLONES DE EJEMPLARES

SANTIAGO DE CHILE

NACION

Suplemento Agrícola de "La Nación". Martes 30 de octubre de 1956

Los antibióticos abren nueva era en conservación de alimentos

Fine Chemicals in the World News

Diario de Noticias

Río de Janeiro

Correio da Manhã — NOVO PROCESSO PARA CONSERVAÇÃO DO PESCADO

Evening News — Manila, Philippines

New Atlantic Keeps Fish Fresh

Argentinisches Tageblatt — Buenos Aires, Argentina

CONSERVAÇÃO DA CARNE BOVINA POR PRAZO TRÊS VEZES MAIOR

EXPERIÊNCIAS ALENTADORAS REALIZADAS EM NOSSO PAÍS

Antibióticos Revelam Frescos e Frisados

El Boletín de la "Cyanamid", que edita tres millones de ejemplares, que se distribuyen a todo el mundo —en su N.o 30—, reproduce un artículo de "LA NACION", publicado en su Suplemento Agrícola, el 30 de octubre del año pasado. El artículo se titula "Los antibióticos abren nueva era en conservación de alimentos", y se refiere al proceso llamado "Acronize", que permite, mediante la aplicación de aureomicina clorteraciclina, conservar los alimentos frescos durante más tiempo y a costos más bajos. El artículo publicado por "LA NACION" ha tenido amplia difusión en el mundo de la ciencia y de los negocios, al ser reproducido en el Boletín de la "Cyanamid".

NOTAS POLITICAS

SECTOR RADICAL PIDE APOYO A FACULTADES

Está formado por integrantes del M. de Recuperación Doctrinaria

CONDENA ATAQUE VANDALICO PERPETRADO POR LAS TURBAS

Firmada por su secretario general, don Samuel Flores Fernández, el Movimiento de Recuperación Doctrinaria del radicalismo ha entregado una declaración, expresando que el Partido Radical carece de solvencia para negar al Ejecutivo las mismas Facultades Extraordinarias de que anteriormente usufructuara.

Este Movimiento, según la misma declaración, está integrado por ciudadanos que profesan la doctrina de justicia social y superación democrática que enarbola el Partido Radical, pero que se mantiene al margen de sus asambleas.

Expresa que frente a la decisión proclamada por la directiva nacional del PR, en orden a rechazar como Partido las Facultades Extraordinarias solicitadas por el Ejecutivo, para encarar los intentos de subvertir el orden constituído, mediante actos de pillaje y de ataque a las personas y a la propiedad privada, declara:

Que por la conducta de su directiva nacional, que acepta al Presidente Gonzalez Videla dar cabida en Carteras Ministeriales a personeros del Partido Comunista, política que contradijo más tarde al patrocinar la dictación de la Ley de Defensa Permanente de la Democracia —de la que ahora aparece como enemigo—, el Partido Radical carece de solvencia para negarle al Ejecutivo las mismas Facultades Extraordinarias que reclamó y obtuvo entonces su personero en la Moneda.

A continuación, la declaración condena los atentados vandálicos perpetrados por las turbas irresponsables, y reclama severas medidas para los autores e inspiradores de esos desmanes.

Y concluye la declaración de que damos cuenta:

"Este Movimiento llama a los asambleistas de registro —que son solidarios de lo que su directiva resuelve— para que influyan entre sus jefes nacionales, en orden a que, sin perjuicio de encabezar más tarde un enjuiciamiento severo sobre la conducta del actual Gobierno, concurran, a través de su representación parlamentaria, para darle al Ejecutivo Facultades Extraordinarias, encuadradas en el uso de las medidas policiales y de sanciones máximas adecuadas, tanto contra quienes pretendan subvertir la convivencia republicana, cuanto contra los extranjeros y nacionales que mediante la especulación, el agio y las intervenciones como gestores están causando empobrecimiento y desilusión ciudadana, clima propicio para la acción de los delincuentes y de los demagogos".

EL SENADO TRATA EL MIERCOLES LA ABSURDA ACUSACION CONTRA EL MINISTRO SANTIAGO WILSON

El Senado se constituirá en sesiones especiales, desde el miércoles de la presente semana, para conocer, como Jurado, de la acusación constitucional aprobada por la Cámara de Diputados en contra del Ministro de Tierras y Colonización, don Santiago Wilson Hernández.

Esta acusación fue deducida por diez diputados frapistas, quienes subscribieron un libelo, en el que se alegan supuestas transgresiones a la Constitución y las leyes, con motivo de la enajenación, suspendida, de las acciones fiscales de la Empresa Periodística LA NACION S. A.

Sostendrán la acusación, ante el Senado, los diputados Gustavo Aqueveque y Sergio Salinas.

Este libelo fue aprobado por la Cámara, por 37 votos contra 35, a pesar de su ninguna base jurídica, como quedó demostrado durante el debate, y cómo lo dejó perfectamente en claro, en su defensa, el Ministro Sr. Wilson.

MENSAJES DIPLOMATICOS DE JOSE SERRANO Y JUAN GUZMAN EN LA COMISION DE RR. EE.

Esta semana se constituirán las Comisiones Internas de la Cámara de Diputados y el Senado, que deberán estudiar e informar los proyectos de ley incluídos por el Poder Ejecutivo en la presente legislatura extraordinaria.

ASCENSOS. — La Comisión de Defensa Nacional del Senado conocerá de varios Mensajes que proponen ascensos en las Fuerzas Armadas.

RR. EE. — La Comisión de Relaciones Exteriores del Senado tendrá que pronunciarse sobre dos Mensajes diplomáticos.

Por el primero se designa Embajador Extraordinario y Plenipotenciario, Delegado Permanente de Chile ante las Naciones Unidas, al señor José Serrano Palma, en reemplazo de don Rudecindo Ortega Masson, que renunció.

Por el segundo se nombra Embajador Extraordinario y Plenipotenciario de Chile ante el Gobierno de El Salvador, al señor Juan Guzmán Cruchaga.

LA JUVENTUD DEL PAL CITADA PARA EL MIERCOLES 10

Se nos ha pedido citar a la Juventud del Partido Agrario Laborista, a una importante reunión que se efectuará el próximo miércoles, a las 20 horas, en la secretaría general, San Martín 138. Tabla: reorganización de la JAL.

HACE 1.678 DIAS

EL PUEBLO LOS ARROJO DEL PODER Y NO VOLVERAN

Camino a la normalidad

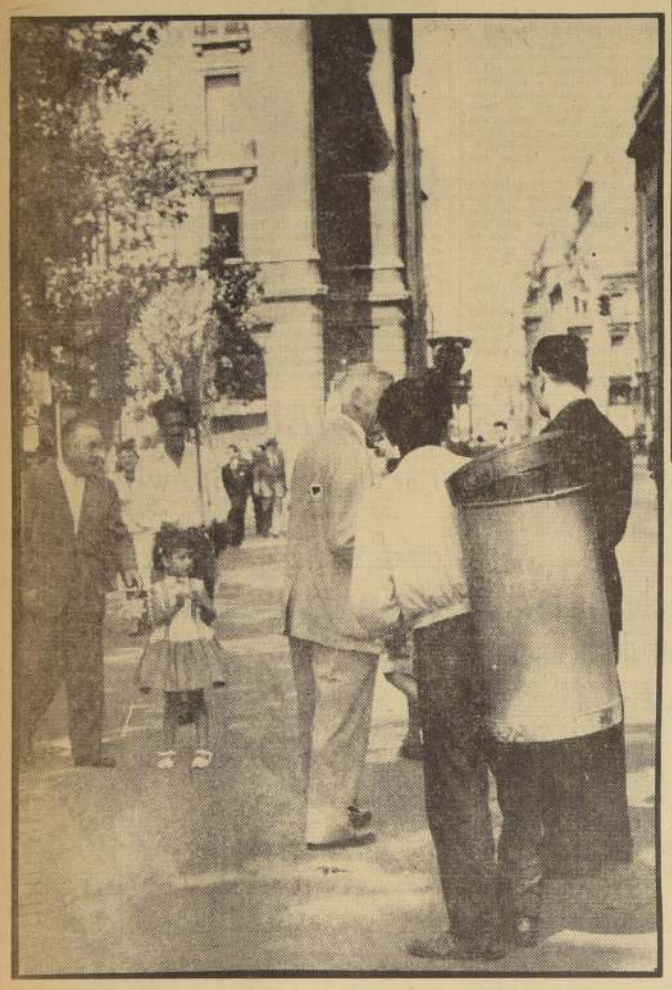

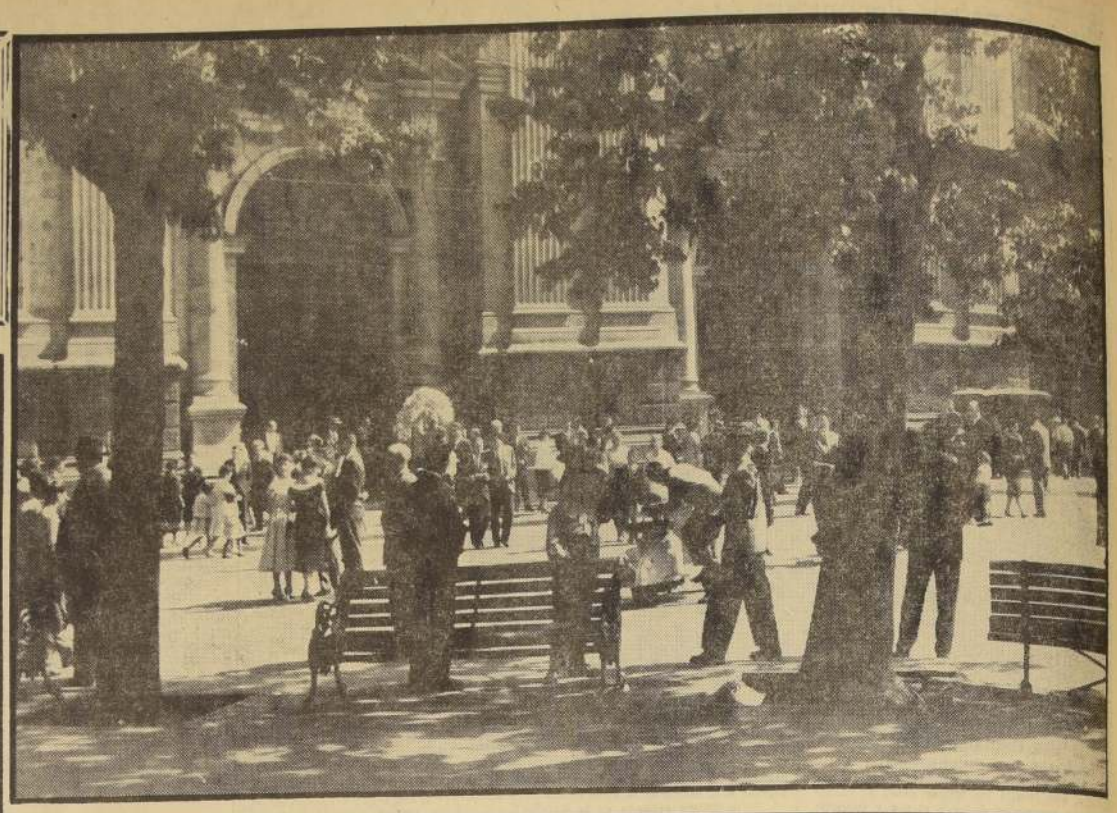

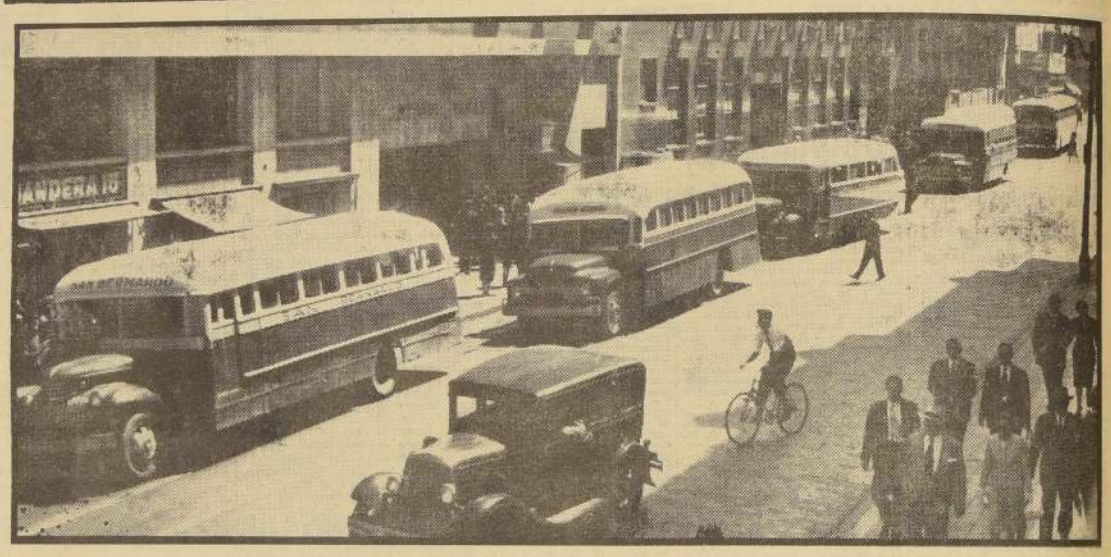

ARRIBA, DERECHA.— La escena es digna de un domingo provinciano, en una plaza cualquiera, a la salida de la más concurrida misa del domingo. La fotografía, captada ayer a las 10 horas, da cuenta con mayor elocuencia que las palabras de la tranquilidad que vivió el centro de la ciudad. Los niños tuvieron hasta sus "remolinos" de papel. ARRIBA, IZQUIERDA.— El clásico barquillero de los paseos de los días festivos salió ayer a vocear su mercadería, para tentación de chicos y... adultos. La pequeñuela, que "salió a pasear con papá", ya tiene su remolino, pero también quiere barquillos. La compra es segura. ARRIBA.— Hoy, nuevamente, salen a circulación micros, buses y trolebuses. Podremos ver, otra vez, escenas como ésta. Los habitantes de la ciudad, que han dado la "falta de locomoción" como excusa para no asistir a su trabajo, deberán presentarse a primera hora a sus labores como lo hacen habitualmente. A LA IZQUIERDA.— Se ve a tropas del Ejército desviando el tránsito de vehículos, en Alameda esquina de Mac Iver, para hacer cumplir la ordenanza del Jefe de la Plaza, en el sentido de que no pueden circular vehículos en el centro. ABAJO, A LA IZQUIERDA.— "¡Mira, papito, un soldado!", exclama la niñita que se ha subido a uno de los bancos de la Plaza de Armas, para ver mejor al militar. Este, mientras tanto, pasa en su labor de patrulla con cara tan seria como si formara parte del desfile del 19 de septiembre en el Parque Cousiño. El ciudadano que marcha tras él se contagia y también pone cara seria al lente del fotógrafo. Los dos siguientes sonríen despreocupados. No se han dado cuenta de nada. ABAJO, CENTRO.— Obreros municipales y de la firma concesionaria de los servicios de semáforos, demuelen una caseta de Carabineros del tránsito que los exaltados no alcanzaron a derribar totalmente. Como ya se hizo con la postación del alumbrado público, están siendo reemplazados con la mayor rapidez posible. ABAJO, DERECHA.— Un grupo de soldados ha dejado sus armas "en pabellón" para asistir a los oficios de una de las misas más tempranas de la Iglesia Catedral. Más tarde, cuando aún no promediaba la mañana y el templo metropolitano se repletó de fieles que acudieron a cumplir con el precepto dominical, ellos cumplían normalmente sus labores de patrullaje, mantenimiento del orden público y protección a la propiedad privada y pública.

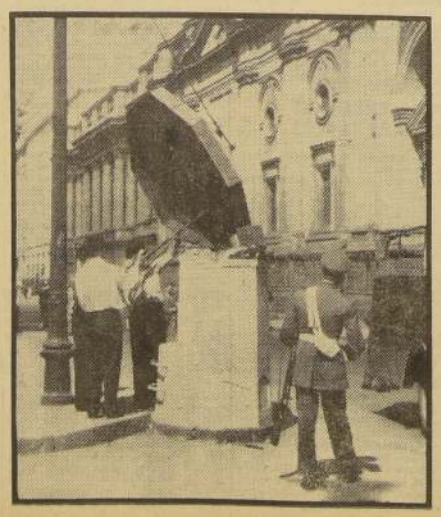

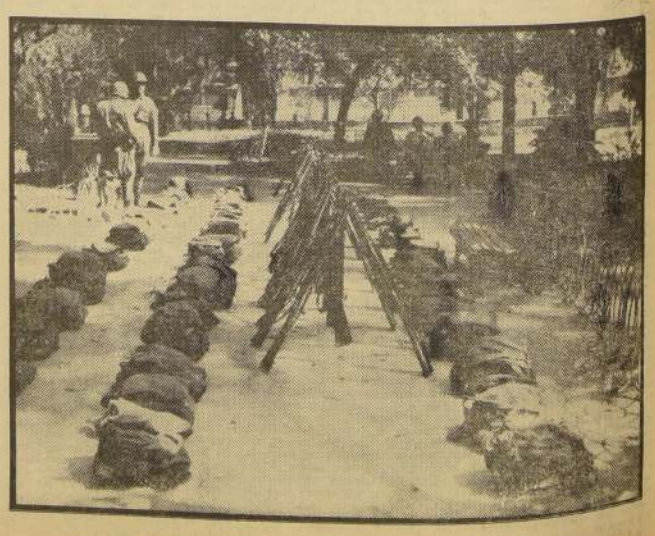

Perú le ganó por primera vez a Argentina, el campeón

Como Brasil y Uruguay, completó ocho puntos, pero la posición de los celestes es antirreglamentaria al concedérsele el triunfo en el match interrumpido frente a Chile.— (Una nota de Raúl Hernán Leppe, Enviado Especial de LA NACION.)

Especial para LA NACION, por Raúl Hernán Leppe.— El sábado en la mañana partimos de Lima, de vuelta a Santiago. Pero hasta el instante de subir al avión LAN, vivimos el clima del Campeonato. El fútbol era el tema dominante en el aeródromo de Limatambo. Cosa que se explica toda vez que pocas horas más tarde iban a encontrarse Argentina, el campeón brillante, y Perú. Ahora, el cable nos trae la crónica de ese cotejo. Por vez primera, en toda la trayectoria de los campeonatos sudamericanos, Perú consiguió ganarle a Argentina. Es un hecho que registra la historia y que, con toda justicia, llena de júbilo y le da prestigio al fútbol de nuestros hermanos. Por de pronto, han logrado algo todavía inalcanzable para nuestro fútbol: derrotar al gran coloso del Río de la Plata.

Ahora bien. De lo que dice el cable, de lo que se captó por radio, y en fin, por lo que es supo por diversos medios de información, surge algo que nosotros llegamos a presentir: logrado el título, Argentina bajó en su juego. Se produjo ese relajamiento tan común en un equipo que tras una campaña notable, alcanza un gran triunfo. No se trata de desmerecer el triunfo peruano, justo, legítimo. Pero lo cierto es que es fácil advertir que Argentina no fue el mismo equipo que en los 5 partidos anteriores realizó impresionante demostración de capacidad. En largos años, por ejemplo, no habíamos visto jugar mejor fútbol que el que hizo el team de Rossi, la noche que le ganó 1-0 a Brasil. Por encima de ese score, elocuente por sí solo, Argentina convenció por la mecánica de su fútbol talentoso, hábil, hermoso y dúctil. Fútbol hecho de inspiración pura, aunque guardando en el segundo tiempo. En Audax, Folchi entró a reemplazar a Chirinos; Olivos a Miranda y Palacios a Juan Martínez. A su vez en O'Higgins, Gallardo substituyó a Bustos en el arco; Mario González a Soto, en la defensa extrema; Puga a Valjalo en la línea media; Trenque a Fuenzalida; Escobar a Juvenal Soto; Oscar Meléndez, ex jugador de la "U", a Zamorano y Vial a Meléndez en la ofensiva celeste. Todas estas innovaciones vinieron, sin embargo, a resultar en uno solo de los dos cuadros: Audax, careciendo de eficacia en O'Higgins, que nada pudo hacer en todo el segundo tiempo por llegar siquiera a nivelar la mejor acción conjunta de los vencedores.

ULTIMOS GOLES.—En la fracción decisiva se produjeron las siguientes incidencias de juego: al minuto, TOLEDO consiguió un nuevo gol para Audax y a los 7' Juan MARTINEZ la enclavó en 5 a 0 para este elenco. A los 10' Palacios entró a reemplazar a Martínez en Audax y a los 15', Puga a Valjalo en O'Higgins.

A los 22' FUENZALIDA, con gol de cabeza consiguió el primer descuento para los dueños de casa, habilitado por Cassartelli; a los 23' el argentino Trenque entró a reemplazar a Fuenzalida; a los 24' Gallardo substituyó a Bustos y Vial a Meléndez, en O'Higgins, y a los 33' SALAZAR, con tiro penal consiguió el segundo y último tanto de descuento para O'Higgins. Provocó esta última conquista de los rancagüinos, un tiro de Escobar que rebotó primeramente en Olivos y después fue hacia la mano de Adelmo Yori, player que desvió el balón dentro de la zona de castigo.

Argentina finalizó su campaña de campeón en Lima, perdiendo 2-1 con Perú, en un cotejo donde no rindió lo que acostumbra, como si hubiese aflojado, una vez que logró el título. De todas maneras, su actuación mostró a un equipo de excepcional jerarquía, superior a todo el resto. En el grabado, están los campeones sudamericanos. De pie, de izquierda a derecha: Jiménez, Rossi, Domínguez, Delachá, Schandlien y Valoy. Agachados: Corbata, Maschio, Angelillo, Sivori y Cruz. La delantera hizo 25 goles en 6 partidos.

Hubo tres goleadores

En el sudamericano de fútbol de Lima se marcaron 101 goles en total. Hubo 3 goleadores: Ambrois, de Uruguay, Evaristo, de Brasil, y Maschio, de Argentina, con 9 goles cada uno.

Consignamos la nómina de los scorers:

CON 9 GOLES: Ambrois (U), Evaristo (B) y Maschio (A).

CON 8 GOLES: Angelillo (A) y Didi (B).

CON 5 GOLES: Terry (P).

CON 4 GOLES: Pepe (B), Ramírez (CH) y Larraz (E).

CON 3 GOLES: Cantos (E), Fernández (CH), Gamboa (C), Mosquera (P) y Sivori (A).

CON 2 GOLES: Arango y Gutiérrez (C), Corbatta y Cruz (A), Rivera (P), Verdejo (CH) y Campero (U).

CON 1 GOL: Bassa y Seminario (P), Carranza, Pippo, Sasia y Roque (U), Carrillo, Valencia y Alvarez (C), Indio y Roberto (B) y Sanfilippo (A).

709.832 PERSONAS Y 13.591.138 SOLES

En las 15 fechas que abarcó el Sudamericano de Fútbol de Lima, se controló la entrada de 709.832 personas, que pagaron 13.591.138 soles, o sea, cerca de 435 millones de pesos chilenos. El record de público y recaudación se estableció en el partido de Chile con Perú, con 60.563 personas y 1.031.971 soles.

El detalle completo de ambas cifras, es el siguiente:

N o	Fecha	Público	Soles
1a.	7-3-57	45.661	803.993
2a.	10-3-57	48.565	943.953
3a.	13-3-57	48.647	952.419
4a.	16-3-57	50.365	1.021.971
5a.	17-3-57	44.334	780.297
6a.	20-3-57	48.873	843.301
7a.	21-3-57	44.565	773.437
8a.	23-3-57	49.573	1.000.059
9a.	24-3-57	42.479	748.173
10a.	27-3-57	46.992	873.353
11a.	28-3-57	49.008	926.099
12a.	31-3-57	49.518	1.018.581
13a.	1-4-57	42.683	730.573
14a.	3-4-57	49.503	1.016.651
15a.	6-4-57	49.476	1.016.197
Totales		709.832	13.591.138

Milán, virtual campeón, goleó 4-0 a Atalanta

ROMA, 7. (UP).— Milán, que ya tiene asegurado ampliamente el campeonato de fútbol de Italia, venció hoy con facilidad en cancha propia a Atalanta por cuatro a cero.

Los resultados completos de la jornada:

Fiorentina cuatro Nápoles cero.
Génova uno Torino cero.
Juventus cero Lanerossi uno.
Lazio dos Sampdoria uno.
Milán cuatro Atalanta cero.
Padua uno Bolonia uno.
Palermo cero Udinese uno.
Spal uno Roma uno.
Triestina dos Internazionale dos.

La clasificación actual: Milán 41 puntos; Fiorentina 33; Internazionale y Lazio 30; Sampdoria y Udinese 29; Roma y Spal 28; Nápoles 27; Bolonia, Padua y Triestina 25; Juventus y Torino 24; Atlanta, Lanerossi y Génova 22; Palermo 20.

JULINHO RENUNCIA A MILLONES DE LIRAS Y REGRESA A BRASIL

FLORENCIA, 7.— (UP).— Julio Botelho, Julinho, astro del Fiorentina, en cuya delantera forma como alero derecho, está cansado del fútbol italiano y quiere volver a su patria.

En fuentes allegadas al Fiorentina dijeron esta noche que el director Befania y otros altos dirigentes del club resistirán denodadamente los esfuerzos de Julinho para que se le autorice a dejar Italia. Se niegan a permitirle que regrese al Brasil o que pase a algún otro club italiano.

Señalaron los informantes que Julinho podría dejar la institución en contra de los deseos del club, al renunciá a su "cartellino", lo que significaría renunciar a varios millones de liras. Pero, agregaron esas fuentes, el club desea que Julinho siga en sus filas, y que, de acuerdo con la reglamentación internacional aprobada por la FIFA, en última instancia se podría prohibir a Julinho jugar fútbol durante dos años si deja la entidad sin autorización.

Julinho vino a Italia a comienzos de la temporada 1954-55. Su juego brillante fue factor en los triunfos de Fiorentina, y su victoria para alcanzar el campeonato de la temporada anterior. Este año, Fiorentina va en segundo lugar, después de Milán.

Julinho es la atracción principal del equipo cuando juega en Florencia, y uno de los que más goles marcan en la temporada. Su pérdida costaría a Fiorentina millones de liras en concepto de menor taquilla.

Las fuentes informantes dijeron que el Club Palmeiras, de Sao Paulo, ha ofrecido tomar a Julinho al éste regresa a Brasil.

De acuerdo con los planes trazados hasta ahora, Julinho debe partir a su patria, en viaje de vacaciones, el 13 de junio próximo.

Mexicano Chamaco se impuso a campeón de billar Harold Worst

CHICAGO, 7.— (UP).— El billarista mexicano Joe Chamaco superó 61 a 30, anoche, al campeón mundial Harold Worst, en la decimocuarta partida de su match por el título mundial.

Worst, sin embargo, sigue llevando una cómoda ventaja de 840 a 613 en 734 entradas. Su promedio es de 1.18, y la partida de anoche se decidió en 43 entradas, siendo el promedio de Chamaco de 3.18.

El match, que es a 1.200 carambolas, se reanudará mañana lunes y continuará hasta el 16 de abril.

EN PARTIDO-ENTRENAMIENTO AUDAX GOLEO AYER 5 POR 2 A O'HIGGINS

Este encuentro amistoso se jugó en el Estadio Braden de Rancagua.— Leyton (2), Carrasco, Toledo y Juan Martínez hicieron los tantos por Audax, y Fuenzalida y Salazar por O'Higgins.

VOLVIO "MASERATI" Carrasco a vestir ayer los colores de co de colonia le ganó por 5 a 2, en Rancagua, a O'Higgins, y el popular puntero lo hizo a satisfacción. Tanto que no sólo fue uno de los mejores en el quinteto de ataque de los verdes, sino que se dio también el lujo de marcar un gol. Y de magnífica factura, por lo demás.

CON miras hacia la próxima competencia oficial y con el objeto de probar nuevos elementos, Audax Italiano fue ayer a Rancagua y se midió en lance amistoso con O'Higgins, elenco este último que a su vez aceptó el desafío animado de los mismos propósitos.

El partido se realizó en la cancha Braden de Rancagua, fue presenciado por una crecida concurrencia y reconoció un airoso vencedor: Audax, elenco que no necesitó esforzarse mucho para aplastar literalmente a sus rivales y adjudicarse holgadamente el encuentro por el abultado score de 5 tantos a dos.

BUEN COMIENZO DE O'HIGINS.—A las órdenes del árbitro Danor Morales, juez de juego que se anotó una actuación sin yerros, ambos elencos alinearon primitivamente de la siguiente manera:

Audax Italiano (verdes): Chirinos; Yori, Logan y Miranda; Vera y Cruz; Carrasco, Toledo, Juan Martínez, Pesce y Leyton.

O'Higgins (celestes): Bustos; Soto, Salazar y Romero; Valjalo y Cassartelli; Gauna, Rocha, Fuenzalida, Soto y Zamorano.

Auspicioso comienzo, para las posibilidades de O'Higgins tuvo el cotejo. Sin embargo, este mejor dominio de cancha que ejercieron los rancagüinos fue relativamente fugaz. Duró escasamente 15 minutos y luego fue diluyéndose, a medida que Audax armaba mejor sus líneas.

REACCIONA AUDAX ITALIANO.—Así las cosas, a los 20' LEYTON, con tiro libre abrió la cuenta para Audax y, a partir de este momento, el elenco visitante fue paulatinamente haciéndose dueño de la situación. A los 28 minutos, Juan Martínez abandonó unos momentos el campo, por lesión, pero retornó unos minutos después. A su vez, en O'Higgins, Juvenal Soto que estaba jugando bajo, fue reemplazado por Escobar. En los minutos que restaron de la etapa inicial, el dominio de los visitantes siguió acentuándose. A los 44' LEYTON aumentó a 2 por 0 y sobre los descuentos, CARRASCO elevó nuevamente a 3 por 0 para Audax. Y con esta cuenta cerró el primer tiempo.

CAMBIOS Y MAS CAMBIOS.— Numerosas modificaciones y cambios introdujeron y se produjeron en ambos bandos en el segundo tiempo. En Audax, Folchi entró a reemplazar a Chirinos; Olivos a Miranda y Palacios a Juan Martínez. A su vez en O'Higgins, Gallardo substituyó a Bustos en el arco; Mario González a Soto, en la defensa extrema; Puga a Valjalo en la línea media; Trenque a Fuenzalida; Escobar a Juvenal Soto; Oscar Meléndez, ex jugador de la "U", a Zamorano y Vial a Meléndez en la ofensiva celeste. Todas estas innovaciones vinieron, sin embargo, a resultar en uno solo de los dos cuadros: Audax, careciendo de eficacia en O'Higgins, que nada pudo hacer en todo el segundo tiempo por llegar siquiera a nivelar la mejor acción conjunta de los vencedores.

ULTIMOS GOLES.—En la fracción decisiva se produjeron las siguientes incidencias de juego: al minuto, TOLEDO consiguió un nuevo gol para Audax y a los 7' Juan MARTINEZ la enclavó en 5 a 0 para este elenco. A los 10' Palacios entró a reemplazar a Martínez en Audax y a los 15', Puga a Valjalo en O'Higgins.

A los 22' FUENZALIDA, con gol de cabeza consiguió el primer descuento para los dueños de casa, habilitado por Cassartelli; a los 23' el argentino Trenque entró a reemplazar a Fuenzalida; a los 24' Gallardo substituyó a Bustos y Vial a Meléndez, en O'Higgins, y a los 33' SALAZAR, con tiro penal consiguió el segundo y último tanto de descuento para O'Higgins. Provocó esta última conquista de los rancagüinos, un tiro de Escobar que rebotó primeramente en Olivos y después fue hacia la mano de Adelmo Yori, player que desvió el balón dentro de la zona de castigo.

POR los BARRIOS

FINALISTA.— El primer equipo del Deportivo Juan García, de Quinta Normal, viene cumpliendo una buena campaña en el Torneo Provincial de Fútbol. Con su triunfo sobre el Deportivo Población Velásquez, por 4-0, se clasificó para participar en la rueda final del campeonato, donde participarán sólo 6 teams. En el grabado, los integrantes del Club Juan García, de pie, de izquierda a derecha: W. Salinas, Gutiérrez, Salinas, Jerez, Mallea y Hurtado; agachados, Mauré, Jerez, González, Olguín y Pinto.

A nuestros Clientes y Público en General

Nos complacemos en comunicarles que pueden continuar efectuando sus compras con toda normalidad, pues los daños sufridos por nuestro Establecimiento se limitaron únicamente a las vitrinas.

En consecuencia, desde hoy atenderemos al público en la forma habitual, en nuestros siete pisos y veinte Departamentos

ALMACENES Paris
Alameda y San Antonio

INSTITUTO COMERCIAL NOCTURNO
PRESIDENTE AGUIRRE CERDA
GRATUITO—MIXTO
EXAMENES VALIDOS
Requisitos ingreso: 6.o año primario; 15 años de edad mínima; 1.o, 2.o y 3.o año comercio; 3.o año especial para alumnos con 3.er año humanidades; 3.o Industrial; 3.o Escuela Técnica
MATRICULA ABIERTA
AGUSTINAS 2356 — FONO 93505

Vilmars
SUBAGENTE "ALITALIA" — "ITALMAR" —
VIAJE TURISTICO A TODAS PARTES DEL MUNDO.
CAMBIO DE MONEDAS.
TRANSFERENCIA DE MONEDAS A TODOS LOS PAISES.
GERENTE:
COM. DOMINICO ARTIBANI R.
SAN FRANCISCO 16 — FONO 35336

DICCIONARIOS LAROUSSE
EDICION FRANCESA 1956
Castellano ilustrado, 1.520 páginas, 6.000 grabados, 2.000 cuadros y 70 mapas 14 x 20 cím. $ 4200
CASTELLANO ESCOLAR ilustrado, 1.064 páginas con mapas; locuciones latinas y extranjeras. 11 x 17 cím. $ 1800
CASTELLANO MINIATURA, 830 páginas, 7 x 9.5 cím. $ 320
FRANCES-ESPAÑOL, ESPAÑOL-FRANCES 797 páginas 10 x 13.5 cím. $ 1200
REEMBOLSO
IMPRENTA Y LIBRERIA COLON
COMPAÑIA 1007
POR MAYOR: STO. DOMINGO 1645

Rodamientos

CHACABUCO 33-B
esq. Romero - Stgo.
Teléfono: 93272
DESPACHOS CONTRA REEMBOLSO
RODAMET

Taller de Fotograbado
SE EJECUTAN TRABAJOS DE CLISES. GRAN VARIEDAD DE TRAMAS.
DIARIO "LA NACION"
AGUSTINAS 1269 — FONO 88607

S. A. DE LIMA.-

Figuras en todos los equipos, hasta de los que jugaron mal

Por Chile descolló la figura de Jaime Ramírez, que volvió a su mejor rendimiento. Por desgracia se lesionó

La figura de Rossi será inolvidable para quienes lo vimos en Lima. Rio cátedra acerca de cómo debe jugar un centrehalf

El "hombre de la cancha", en Brasil, fue Djalma Santos, un defensor de extraordinarios recursos y una garra contagiosa ninguna de sus compañeros

Los argentinos Rossi, Maschio y Angelillo, y el brasileño Djalma Santos, los valores más altos del torneo.- Jaime Ramírez, gran puntal de Chile.— Después, Torres, que se lesionó; Escuti y Cubillos.— (Una nota de Raúl Hernán Leppé. Enviado Especial de LA NACION.)

LIMA (Especial para LA NACION, por Raúl Hernán Leppé).— No voy a escribir acerca de un tema determinado. Quiero, más bien, charlar con ustedes sobre uno y otro motivo visto en la cancha del Estadio Nacional. O, en todo caso, surgido alrededor de este Campeonato Sudamericano de Fútbol que ha consagrado a Argentina como un campeón brillante y cabal. Hagamos cuenta de que estamos en algún café del Jirón de la Unión o de La Colmena. Se conversa tupido. Cada cual da sus impresiones, señala este aspecto o aquel del magno certamen. Y, casi sin pretenderlo, se van hilvanando hechos y figuras, recuerdos amontonados, a los que trataremos de darles forma.

Pepe Salom —me van a perdonar la familiaridad— tuvo la gentileza de inviter a varios amigos suyos a un almuerzo. Lindo momento vivido en Le Pavillon. Esteban Borocotó, lleno de anécdotas; mis compatriotas Julio y Samuel Martínez, don Lucho Mesa, el inefable Ulises Badano, Bernardo Ortiz de Ceballos y varios de los otros buenos amigos peruanos que nos han hecho amable y grata la vida en Lima. Yo dije en esa reunión algo que quiero exteriorizar ahora al público, a toda la afición. Expresé mi satisfacción de que este Campeonato, junto con tener por escenario el más hermoso y suntuoso estadio de Sudamérica, fuera presidido por Salom, un hombre del fútbol, un deportista de alma. Pepe anduvo largos años por Chile y vivió las emociones del deporte popular defendiendo la casaca de Sportiva Italiana, en Viña del Mar. Eso fue ya hace algún tiempo; buena cantidad de agua corrió ya bajo los puentes del Rímac. Ahora, a la vuelta de los años, tiene el honor de ser la cabeza visible de un Campeonato Sudamericano el hombre en el cual se resume todo el esfuerzo realizado por el fútbol peruano para presentar este torneo que —pese a algunos lunares, a motivos imprevistos— ha constituido una fiesta maravillosa. Argentina, sin jugar todavía con el cuadro de Perú, es un magnífico campeón. Pero es igualmente grande el triunfo alcanzado por la Federación Peruana de Fútbol, con Pepe Salom, Nono Arteaga, Ortiz de Ceballos e Indacochea. Ni lo sucedido con Ambrois alcanza a empañarlo. El público de este país —público de hondo espíritu deportivo, correcto— se rehabilitó ampliamente con el marco que le dio al triunfo argentino sobre Brasil.

NO LO PUEDO abarcar todo en este apunte. Se me perdonará. Por estos días le pregunté a Coco Menese quién creía él que había sido el valor más alto del Perú, y el buen amigo y colega me respondió:

"Alberto Terry. Sobre todo, en los primeros partidos. Fue un conductor, la figura más decisiva en el equipo. Luego podría nombrar a Lezón y, quizá, a Mosquera. Pero el primero es Terry, a pesar de que después bajó, que su rendimiento no fue el mismo. Prueba de ello es que el cuadro no pudo caminar como antes".

Yo aprovecho la coyuntura que me ofrece el colega de "Ultima Hora" para hablar de otros valores del torneo. No voy a insistir en Rossi, Maschio y Angelillo. Tampoco sobre Djalma Santos, porque los cuatro no sólo han sido pilares de sus respectivos elencos, sino que constituyen, a mi modo de ver, las expresiones más altas de calidad que nos ha mostrado el Campeonato. En Argentina, para el gran público, y aun para la crítica sudamericana, Schandlein resultó una magnífica sorpresa. Fue siempre el "guardespalda" de Rossi, el hombre que lo apuntaló, que le permitió irse arriba y adueñarse del medio campo. No voy a abundar acerca de la figura de Domínguez. Se trata, sencillamente, del arquero N.o 1 del certamen. Y conste que no lo exigieron mucho. A propósito de arqueros, me parece que después del crack argentino tendrían que estar Talbo, el uruguayo, y Escuti, de Chile. Talbo entró en lugar de Bernardico y de inmediato se apreció un alma noble en el rendimiento de toda la defensa celeste. Es claro que no fue sólo por la entrada del sólido guardavallas. También hay que concederle gran mérito a Gonzalvez, el "huasito" que desde la canchita pueblerina saltó al gran escenario para transformarse en uno de los grandes volantes del torneo. Y no puede olvidarse a Santamaría ni tampoco a Ambrois, porque éste, mal educado, poco feliz en aquella noche triste del match Chile-Uruguay, fue siempre un valor descollante en el team "charrúa", con su dinamismo, su garra y sus goles estremecedores. Es justo decirlo.

SIGAMOS conversando de figuras del torneo. A todos nos gustó mucho Roberto, el medio saguero de Brasil. Fue una figura llamativa, valiosa, no obstante que declinó con Argentina. Igual cosa cabría en el caso de Didi, un insider diestro, de buen fútbol, de muy buen gusto para hacer fútbol, con sentido de la estética.

Hemos puesto de relieve la trayectoria de Terry, en el conjunto de Perú. Agreguemos a Lezón, lo mismo que a Mosquera, según se mencionaron anteriormente. Personalmente, creo que lo mejor del equipo local estuvo en sus medios, ya fueran el citado Lezón, Calderón o Gutiérrez. Los forwards fueron irregulares, no pudieron ponerse de acuerdo para jugar todos a un mismo tiempo, resultando Terry el más destacado.

Y atrás, descendiendo Delgado, gran baluarte de otros torneos, declinó toda la retaguardia. Los arqueros dieron pocas garantías, pero Asca rindió muy bien con Brasil y fue protagonista de una de las notas de mayor corrección, cuando detuvo a sus ofuscados compañeros en sus intentos de agresión a Lynch. Es una mención que le hace honor al arquero peruano.

Dentro de su adversidad, de su fútbol incoloro, Chile alcanzó a mostrarnos algunas figuras interesantes. La primera, Jaime Ramírez, un puntero que entreturó, que se vio mucho y que jugó fútbol, en cualquiera de las dos puntas del ataque chileno. Su nombre puede ligarse al de Carlos Cubillos, un mediosaguero de buen sentido futbolístico, de buen quite y apoyo seguro, como también el arquero Escuti. Empezó mal, estuvo desafortunado en el debut frente a Brasil, pero después se transformó en una garantía permanente. Es una lástima, eso sí, que se ha hecho acreedor a una sanción disciplinaria que le impidiera jugar frente a Uruguay. Y habría que lamentar, asimismo, la deserción forzosa de Torres, un saguero de faena firme y rendidora, que fue levantando vigorosamente de un match a otro, hasta que tuviera la mala fortuna de lesionarse.

En Colombia vimos a un Gamboa rauda, penetrante, espectacular, y a un "Caimán" Sánchez, de labor fabulosa en el triunfo sobre Uruguay, para decaer ostensiblemente en los partidos siguientes. Pero lo que atajó aquella noche se recordará siempre. Ecuador nos dio oportunidad de conocer a Larrea, forward con muy buen sentido de fútbol, hábil, y a un saguero de gran confianza, base del cuadro, como Gonzabey. Y a propósito de defensas extremas, se nos iba quedando todo un gran valor de este puesto. Nada menos que Correa, que, a la postre, jugó tanto, que les sacó ventaja nada menos que a Delacha y a Edison, como a Delgado. Torres podrían haberle disputado el lugar de honor.

Estos son algunos nombres hechos así al correr de la máquina. Los recuerdo, porque andan en boca de toda la afición limeña. Si se me olvidó alguno, que me perdonen. Yo he hablado de los que en este momento se me vienen a la mente. O sencillamente de aquellos que, por una sola jugada, me dejaron un recuerdo grato. Eso es todo. No pretendo ser la última palabra en el asunto.

Al fin de cuentas, Alberto Terry resultó la figura de mayor valía en el cuadro de Perú. Antemoche, como para certificarlo, señaló el gol del triunfo, sobre Argentina, el campeón sudamericano. Una victoria de trascendencia, por la magnífica capacidad evidenciada a través del torneo por el cuadro albiceleste y porque es la primera que logra el fútbol peruano sobre el argentino, desde que se confrontan en campeonatos sudamericanos.

XIX CAMPEONATO SUDAMERICANO DE FUTBOL

El desarrollo del XIX Campeonato Sudamericano de Fútbol, de Lima, que contó con la participación de 7 países y que abarcó las 15 fechas comprendidas entre el 7 de marzo y 6 de abril, fue el siguiente:

EQUIPOS	Argentina	Brasil	Colombia	Chile	Ecuador	Perú	Uruguay	Puntos	Lugar
Argentina	—	3—0	8—2	6—2	3—0	1—2	4—0	10	1.o
Brasil	0—3	—	9—0	4—2	7—1	1—0 xx	2—3	8	2.o
Colombia	2—8	0—9	—	2—3	4—1	1—4	1—0	4	5.o
Chile	2—6	2—4	3—2	—	2—2	0—1	0—2 *	3	6.o
Ecuador	0—3	1—7	1—4	2—2	—	1—2	2—5	1	7.o
Perú	2—1	0—1 xx	4—1	1—0	2—1	—	3—5	8	3.o x
Uruguay	0—4	3—2	0—1	2—0 *	5—2	5—3	—	8	4.o x

xx Brasil ganaba a Perú 1—0, cuando el árbitro suspendió el partido por falta de garantías, a los 29' del 2.o tiempo. El Congreso dio los puntos a Brasil.

* Uruguay vencía a Chile 2—0, a los 42' del primer tiempo, debiendo ser suspendido el encuentro, cuando el público invadió la cancha para agredir a los uruguayos. El Congreso dio los puntos a Uruguay.

x Perú y Uruguay acumularon 8 puntos cada uno, o sea, igual que Brasil, pero les corresponde el tercer lugar a Perú y el cuarto a Uruguay, por el sistema de gol average, que se puso en vigencia de acuerdo con el Congreso. Igual sistema se habría aplicado en el caso de empate en el primer puesto.

VENCEDOR en una gesta más, Juan Manuel Fangio, teniendo a su izquierda al francés Jean Behra, su compañero de equipo por la marca Maserati, contempla con atención el hermoso trofeo de plata "Amoco", donado por el presidente de la American Oil Company, Dr. Donald J. Smith, y que el as argentino del volante hizo suyo al ganar en brillante forma con Behra, las "Doce Horas de Resistencia", Gran Premio de Sebring, Estados Unidos, en marzo último. Con esta nueva victoria, el famoso driver sudamericano lleva todos los vistos de conquistar por quinta vez este año el título de campeón mundial de automovilismo, hazaña no acometida hasta el momento por ningún corredor europeo, americano o asiático

MEXICO GANO 6-0 A ESTADOS UNIDOS

MEXICO, 7, (UP).— México venció fácilmente a Estados Unidos por seis goles a cero en el primero de sus encuentros por la rueda eliminatoria del campeonato mundial de fútbol de 1958. Los tres goles mexicanos del segundo tiempo fueron señalados por Fello Hernández, a los 17 minutos, Reyes, a los 23 y Reyes nuevamente, a los 26.

CESPED EN LA PORTADA.—

EVERTON (2)-LA SERENA (1)

En el Estadio La Portada, que inauguró ayer la cancha de césped, se confrontaron los conjuntos superiores de La Serena y Everton, de Viña del Mar, en un partido de preparación para el campeonato profesional próximo a iniciarse.

El triunfo correspondió a los viñamarinos, por el estrecho score de 2 goles contra 1. Las acciones alcanzaron bastante interés, frente a las energías y similares disposiciones ganadas por vencedores y vencidos.

Los equipos formaron así:

EVERTON: Espinoza; Waller, Lantadilla y Morales; Magnelli y Velásquez; Alvarez, Fonzalida, E. Rojas, Beta y Ponce.

LA SERENA: Fernández; Barraza, Rodríguez y Vallejos; Badía y Suárez; Escalona, López, Verdejo, Novoa y Durán.

GOLES: Beta y Novoa, en el primer tiempo, y Rojas, en el segundo.

PUBLICO: 8.578 personas.

RECAUDACION: $ 1.518.770.

Sufrió tres caídas, pero siempre ganó el combate

Púgil mexicano Ernesto Figueroa, segundo entre los aspirantes al título mundial de los pluma.— La víctima fue Rudy García, campeón de California.

HOLLYWOOD, 7, (UP).— El púgil mexicano Ernesto Figueroa, segundo entre los aspirantes al campeonato de los peso pluma, logró recuperarse de tres "knockdowns" y derribó a Rudy García en cinco ocasiones para ganar por decisión unánime la pelea a diez rounds que disputaron anoche en el Estadio Hollywood Legion, de esta ciudad.

Figueroa, que fue derribado dos veces en el quinto asalto y una en el noveno, propinó severo castigo a García en el último round de la sangrienta pelea.

García, ex campeón pluma de California, fue derribado una vez en el octavo asalto y cuatro veces en el décimo, y al sonar la campana dando por terminado el combate se hallaba indefenso contra las sogas del cuadrilátero.

Los aficionados prorrumpieron en gritos de protesta contra el árbitro por negarse a detener la pelea y un espectador que llegó a subir al ring tuvo que ser sacado por la fuerza.

El árbitro Abe Roth también fue criticado por obligar a Figueroa a esperar la cuenta de nueve cuando fue derribado en el quinto asalto. Los reglamentos del Estado de California no exigen esa medida.

García sangraba profusamente de heridas sufridas en el rostro cuando sus segundos le llevaron a su esquina al terminar el combate. Estuvieron atendiéndole durante 15 minutos en presencia del médico de la comisión doctor Louis Benson, que posteriormente ordenó fuera trasladado a un hospital.

Se informó que Clayton Fry, secretario de la Comisión Atlética del Estado, declaró después del encuentro que "probablemente causara el retiro del árbitro Roth. El árbitro fue suspendido el año pasado después de la pelea entre Art Aragón y Cisco Andrade, en el Estadio Wrigley. Funcionarios de la comisión consideraron que Roth no actuó debidamente al conceder el triunfo a Aragón.

Figueroa pesó 58.090 kilos (128 libras) y García 58.5[illegible] (129 libras y cuarto).

"Calzados Coloma"
CREDITOS
Calzados Damas - Caballeros - Niños - Camisas - Carteras - Relojes
Condiciones: 40 por ciento de pie.- Saldo: 4 Cuotas Mensuales - Carnet - Domicilio - Direccion donde trabaja
SAN DIEGO 1901

CISTERNA SITIOS URBANIZADOS
Paraderos 18, 19, 26 y 28
Inmediatos Gran Avenida
Entrega inmediata
RICHARD Y CIA. LTDA.
MONEDA 856 — 6.o PISO — TELEFONOS: 381362-381387

REPUESTOS Y ACCESORIOS NACIONALES E IMPORTADOS
El más completo surtido a los más bajos precios de Santiago
REEMBOLSOS EN EL DIA
ROSAS 1166

CIA. CERVECERIAS UNIDAS
DIVIDENDO N.o 137
Desde el 4 de abril de 1957, se pagará en las oficinas del Banco de A. Edwards y Cía. en Valparaíso y Santiago el dividendo provisorio N.o 137, de $ 14.64 ($ 12.— neto) por acción.
Los señores accionistas que residen en otras localidades se servirán recabar los recibos, sea en la Gerencia de la Compañía o en los distintos establecimientos en el país, y podrán cobrarlos en las respectivas sucursales del Banco del Estado de Chile.
EL GERENTE
Valparaíso, abril 3 de 1957.

PARABRISAS CURVOS
LEGITIMOS
POLARIZADOS Y BLANCOS
RECIEN RECIBIDOS
Parabrisas y Retrocesos para Automóviles Camiones Furgones y Station Wagons
CHEVROLET, PONTIAC, OLDSMOBILE Y CADILLAC
Automóviles desde 1948 a 1956 — Camiones desde 1953 a 1957
FORD Y MERCURY
Automóviles desde 1952 a 1956 — Camiones desde 1953 a 1957
AUTOMOVILES
Studebecker, desde .. .. 1947 a 1957
Nash, desde .. .. 1949 a 1955
Hudson, desde .. .. .. 1948 a 1953
Dodge, Plymouth, Chrysler y De Soto desde 1955 a 1956
CAMIONES
International, Diamond .. 1950 a 1957
Federal, desde .. .. 1951 a 1954
Dodge, Fargo, desde .. .. 1954 a 1956
Opel, Vauxhall, Hillman, Commer, Taunus, Mercedes Benz, Thames
LATERALES CURVOS, Station Wagons, Chevrolet, Opel.
Parabrisas planos para todas las marcas
COLOCACION INMEDIATA
Despachos a Provincia
VIDRIERIA PIMSTEIN S. A. — COMPAÑIA 1860

Agencia de "La Nación"
ROBERTO CARRASCO ORTEGA
Arturo Prat 1561

Real Madrid no se apuró para golear por 5-1 a Las Palmas

Y Mantuvo su ventaja de 2 puntos sobre Barcelona, quien goleó 5-0 a Condal.

MADRID, 7.— (UP).— Real Madrid no necesitó de apuros para vencer a Las Palmas, por 5 a 1, en el match que disputaron hoy en Las Palmas, por la vigésimoctava jornada del Campeonato Oficial de Fútbol de la Liga. El ganador conservó así la ventaja de 2 puntos que lleva sobre Barcelona, quien se impuso holgadamente por 5-0 sobre Condal, que va unido entre los últimos de la tabla.

Los resultados generales de hoy fueron los siguientes:

Barcelona 5-Condal 0, Atlético Bilbao 4-Español 0, Coruña 1-Sevilla 1, Real Sociedad 1-Celta 0, Atlético de Madrid 1-Valladolid 1, Las Palmas 1- Real Madrid 5, Jaen 3-Osasuna 0 y Valencia 1-Zaragoza 0.

POSICIONES.— Real Madrid, 40 puntos; Barcelona, 38; Sevilla, 36; Atlético de Bilbao, 36; Atlético de Madrid, 32; Osasuna, 28; Español, 28; Valadolid, 28; Las Palmas, 27; Zaragoza, 26; Valencia, 25; Real Sociedad, 23; Celta, 21; Condal, 21; Coruña, 20, y Jaen, 19.

La Coruña venció a Sevilla por 3 a 1

LA CORUÑA, 7.— (UP.)— Coruña batió al Sevilla por tres goles a uno hoy, y se defendió bien en su lucha para evitar el descenso a segunda división al tiempo que frustró las esperanzas de Sevilla de alcanzar a los punteros del campeonato de la Liga.

El primer tiempo había terminado en empate a un gol.

A las órdenes del juez vizcaino Ortiz, los equipos iniciaron el juego ante 30.000 personas en el Estadio Riazor con las siguientes alineaciones:

CORUÑA.— Otero; Tomás, Rodolfo y Barragán; Arenas e Irusquieta; Luis, Arsenio, Mourelo, Villerrubia y Pois.

SEVILLA.— Javier; Romero, Campenal y Valero; Enrique y Herrera; Loren, Az, Pepillo, Domínchena y Pahuet.

EL MEJOR DEL MUNDO Alfredo Distéfano, centroforward de Real Madrid, conceptuado como el mejor del mundo en su puesto. Es el goleador del cuadro madrileño, actual puntero del torneo de la Liga, quien ayer goleó 5-1 a Las Palmas

Poco fútbol en el triunfo de Wanderers sobre San Luis 1-0

Riquelme marcó el gol del triunfo para los porteños.— Este encuentro se jugó en el Estadio Playa Ancha de Valparaíso.

En preparación para el campeonato profesional próximo, se presentaron ayer en el Estadio Playa Ancha de Valparaíso, en un match amistoso, los conjuntos superiores de Wanderers y San Luis, venciendo los porteños por el score mínimo.

Luego del gol de **RIQUELME**, que significó el triunfo de los dueños de casa, a los 27' de la jornada inicial, no hubo nada que conformara el público. Poco fútbol y mucho desorden se observó en ambos cuadros, que no se prodigaron por el carácter de amistoso del encuentro.

Damos los detalles de más interés:

PUBLICO: 3.550 personas.

RECAUDACION: $ 474.800.

ARBITRO: Pedro Prieto.

WANDERERS: Arancibia; Coloma, Velásquez y Lewis; Ruiz y Duboet; Riquelme, Picó, Tober, Moreno y Hoffmann.

SAN LUIS: Quitral; Morales, Torres y Garcés; Vásquez y R. Rodríguez; Cárdenas, Maldana, Bernardo, Ortiz y Jorquera.

GOL: Riquelme, a los 27' del primer tiempo.

★ ☆ ★ ☆ ★ ☆ ★

SU MAS PRECIADO TROFEO

Favorito de la afición automovilística, Peter Collins, el joven as británico del volante, respondió ayer a ese favoritismo e hizo suyo, en notable performance, el Gran Premio de Siracusa, corrido en Italia y que contó con la participación de los mejores drivers del mundo. Collins, por primera vez en la temporada, llevó al triunfo en esta prueba a una máquina italiana marca Ferrari, con la que empleó 2 horas 40 minutos 11 segundos y 8 décimos para los 446 kilómetros de la competencia. Su promedio horario fue de 164,797 K. P. H. En el grabado, el ganador contempla a su mejor trofeo: su joven esposa, que ha ido a congratularlo por su victoria.

S. A. DE ATLETISMO.-

Un torneo de alta jerarquía técnica

Cada prueba, una definición, entre los mejores especialistas del continente.- Chile tiene una doble tradición en los campeonatos extraordinarios. — La actualidad del atletismo uruguayo. Sus nuevos valores.

TOMANDOSE UN CORTO compás de espera, después de los sucesos ya conocidos, y que afectaron las actividades nacionales, el atletismo reanudará hoy los preparativos de organización del gran torneo sudamericano de campeones, a realizarse el viernes 19, sábado 20 y domingo 21 en el Estadio Nacional, y en el que lucharán las figuras de Argentina, Brasil y Chile. Es decir, una competencia, que reflejará el estado actual del deporte de las carreras, saltos y lanzamientos, salvo excepciones, teniendo en cuenta que son estos países los que disponen de los elementos más calificados en las diversas pruebas de varones.

—oOo—

Y SI SE AGREGA a tal hecho, el muy importante para la atracción del torneo y también sus posibles resultados, que no habrán series y por tanto cada prueba será una definición, se convendrá, entonces, en que la justa extraordinaria preparada por la dirigente chilena, puede ser una de las de más jerarquía técnica de la historia del atletismo de este lado del mundo.

—oOo—

AUNQUE EN otras crónicas, recordaremos con más detalles los torneos fuera del círculo bianual con que se realizan los campeonatos oficiales, es interesante tener presente que Chile tiene una doble tradición en los extraordinarios. Una, haber sido el lucido vencedor en Buenos Aires, en 1918, que fue el primero de esta índole, y que le permitió emerger como primera potencia con un Manuel Plaza dominando la pista y las distancias. También sus compañeros, hicieron gala de coraje y espíritu de lucha ante los que ahora serán otra vez sus dignos adversarios.

—oOo—

LA OTRA, la constituye haber llevado a efecto —con el carácter de extraordinario así mismo—, y en 1946, el más brillante de cuantos se hayan ofrecido a la afición sudamericana. Brillante por su organización, por las marcas alcanzadas, por el doble éxito del atletismo chileno, campeón en varones y damas, y por el público nunca antes visto de 65 mil personas, en las reuniones inaugural y finales.

—oOo—

SERA DIFICIL esperar una jornada tan memorable en 1957, cuando hay varios factores que no favorecen tal augurio. De todas maneras, hay que tener confianza para quienes gustan de la emoción de los 100 o 400 metros, de los saltos alto o con garrocha, de los 800 o 1.500 metros, y en fin, de los lanzamientos de la jabalina, el disco o el martillo, comprendan este esfuerzo de la Federación nacional y lo retribuyan adquiriendo los abonos en venta, o no perdiendo alguna de las tres fechas del torneo. Hay que estimularlo, no sólo para responder al prestigio de ser un país esencialmente atlético, como se nos ha calificado, sino para premiar debidamente a la entidad que ha acometido la empresa de este contacto internacional, sin el que es inútil intentar un progreso definido.

—oOo—

UN PANORAMA interesante del atletismo uruguayo actual, nos ha trazado el colega Hernán Kruse, cronista de "El Diario", de Montevideo, que ha llegado recientemente a Santiago a proseguir sus estudios en la Universidad de Chile. En charla cordial, se ha referido a los nuevos valores, en especial, dentro de una actividad que la dirigente oriental tiene el firme propósito de alentar, asegurando así el éxito del torneo oficial sudamericano de 1958, que tendrá como escenario la capital uruguaya.

—oOo—

"NO SE ha visto bien nuestro atletismo, afirmó Kruse. Hace tiempo que carecemos de valores auténticos, salvo un Ferman Donazar. Pasaron las jornadas en que actuaban Fayos, Pérez, Listur, Ramírez, Quinez, y otros. Ahora, pasamos por un período débil de precaria actividad, aunque con deseos de ver algo que emocione y que guste en la pista o en los fosos. Por eso nuestra afición se apresta para concurrir al campeonato continental, a recuperar su entusiasmo, o a atisbar los nombres nuevos que puedan surgir en reemplazo de esas figuras".

—oOo—

DESDE LUEGO, vuelve Oscar Moreira a animar las filas de los fondistas. De su experiencia y condiciones, aún no perdidas, confíase mucho. Ya reapareció en la travesía "Las Américas", con significativa actuación. Quiere volver a ser astro, el que lo fue de verse, y a lograrlo está dedicando una activa preparación.

—oOo—

PROMESAS de calidad, son hoy, según el cronista amigo, Juan Escorehuela, que lanza 13 metros en bala; Walter Rizzo, que a los 17 años ha anotado cerca de 13 metros en bala, también, igual que otro muchacho como Néstor Massoni. Pero el mejor dotado, sin duda es Walter Morandi, que viene de lanzar el disco a 46.20 metros en el reciente torneo rioplatense.

—oOo—

DE LOS CONSAGRADOS, y fuera de Moreira, Fermán Donazar ha estado ausente del salto largo, después que Reyé de Melbourne un tanto desdibujado al no clasificarse para la final de la prueba, aunque en las eliminatorias llegó a 7.31 metros, nuevo record nacional. Raúl Cáccaro, el eficiente jabalinista, Hércules Ascuenz y su esposa Norma Morales, Orlando Arévalo, el especialista de 400 y 800 metros, como también Pedro Listur, han colgado definitivamente las zapatillas. Como se vé, no es mucho lo que puede presentar el atletismo uruguayo, a pesar del esfuerzo de dirigentes como don Oscar Llorens, entre varios, que no pierden su optimismo en darle el vigor que tuvo hace 10 años, especialmente.

FRITZ

TRES ATRACCIONES del torneo sudamericano de campeones, deben ser Ramón Sandoval, Waldo Sandoval y Eduardo Fontecilla, que aparecen en el grabado, cuando disputaban una prueba de medio fondo. Si los dos primeros se presentan en buenas condiciones, especialmente el doble recordman sudamericano, podríamos contar con dos puntos seguros en 800 y 1.500 metros. Porque en caso contrario tendrá que cuidarse mucho del argentino Eduardo Balducci, siempre pujante y vigoroso, y que en los recientes torneos ha anotado 1.52.4". En cuanto a su hermano, tendrá que colaborar en 1.500 metros también o en 5.000 metros.

EL 15 VIAJAN ATLETAS DE LA ARGENTINA

BUENOS AIRES. — (UP). — Fue quedado fijada para el 15 de abril la fecha de partida del seleccionado atlético argentino que intervendrá en el "Torneo de Campeones Sudamericanos", a efectuarse en Chile el 19 y 21 del mismo mes. En el intervalo, la Federación Argentina ha dispuesto la realización de diversas pruebas de selección.

CORNELIO HEREDIA, EL "LABRUNA" DEL FUTBOL PERUANO, SE RETIRA

Hacerlo en la plenitud de sus formas, para dejar un buen recuerdo, fue siempre su anhelo y así lo ha decidido.— Seleccionado internacional peruano desde 1947 hasta 1956, ininterrumpidamente.— Quiere ser ayudante de Orth y seguir sirviendo al fútbol de su patria.

CORNELIO HEREDIA, es de inalterable amalgama aurífera del fútbol peruano, ha anunciado su retiro. La noticia ha caído como bomba de hidrógeno entre la afición norteña, acostumbrada, cerca de tres lustros, a ver hacer malabares con la pelota a su veterano crack internacional, y a devorar los comentarios del cable, cuando el "Brujo", como lo bautizó Tito Drago, hacía maravillas en canchas extranjeras en una contienda internacional, defendiendo señorialmente, uno de la media cancha, la señera casa blanca con banda roja cruzada.

Y ha levantado revuelo esta noticia, porque "Chocolatín" Heredia está en la plenitud de sus formas. No es un astro caído o en vías de desaparecer del firmamento futbolístico sudamericano.

PERO LA EXPLICACION nos llega en un recorte que nos manda un colega del diario "Ultima Hora", de Lima. Allí queda revelado el secreto. Cornelio Heredia Zambrano siempre anheló retirarse de las canchas, dejando en el ánimo de la afición peruana la vívida impresión de una estrella rutilante, con toda su prestancia, maestría y habilidad de medica. Y que ese recuerdo no fuera empañado por el opaco accionar de un ídolo en el ocaso de sus facultades. Fiel a su natural modestia y corrección, el único orgullo de "Chocolatín" era éste. No le pedía nada a la vida ni a las gentes, a la gloria y a la fama.

Y ESTA NUEVA habrá de ser también sentida por los aficionados chilenos que lo vieron actuar tantas veces en nuestros pastos, dejando imborrable la huella bizarra de su valer como verdadero deportista. Porque muy pocos en el fútbol peruano con más derecho a vestir la casaca internacional que Heredia. Por calidad, clase y jerarquía futbolística, el Angel Labruna del Perú. Desde 1947 hasta 1956, titular obligado de todas las selecciones internacionales del Rimac. Integró la selección de su patria, de la que muchas veces fue capitán, desde ese Sudamericano del año 1947 en Guayaquil, luego en el Sudamericano de Río y Sao Paulo, en 1949; en el Panamericano de Santiago de Chile, en 1952; en el Sudamericano de Lima de 1953; en la Copa Pacífico, en Lima, ese mismo año; en la Copa Pacífico, en Santiago, el año 1954; en el Sudamericano de Santiago, en 1955; en el Sudamericano de Montevideo, en 1956, y en el Panamericano de México, también en 1956. Una trayectoria internacional inimitable.

ALFA Modelo 1957

NUNCA HUBO MEJOR

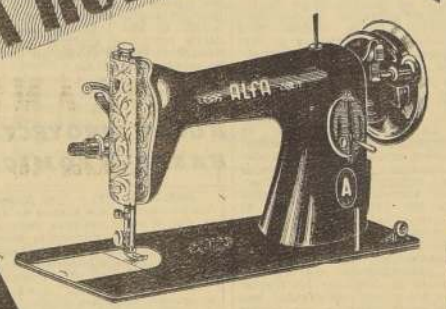

precio desde $ 37.890.-

EL MEJOR ACERO
LA PRESENTACION
EL RENDIMIENTO

Más hermosa y mejor que nunca la mundialmente prestigiada máquina de coser y bordar.

Entrega en el mismo día

Enrique Palma
ESTADO 18

PARABRISAS CURVOS

INASTILLABLES, LEGITIMOS DE FABRICA, Y RETROCESOS CURVOS PARA AUTOMOVILES, STATIONS WAGONS Y CAMIONES

PARABRISAS Y PUERTAS EN VIDRIO INASTILLABLE, PLANO, IMPORTADO, PARA TODO TIPO DE AUTOS Y CAMIONES

Importadores:

VIDRIERIA "LA ARGENTINA"

Despacho a Provincias Casilla 9346

AVENIDA 10 DE JULIO 725 — FONOS 34882-397031

Storandt Publicidad
tel. 38263

GRAN LIQUIDACION POR

Habiendo sido víctimas del saqueo de los pasados días, nuestra sucursal de Alameda 2884, nos permitimos ofrecer a nuestro público los

¡¡SALDOS Y MERCADERIAS RECUPERADAS!!

ROGAMOS EXCUSAR LA PRESENTACION DE NUESTRO LOCAL, DESTROZADO POR LAS TURBAS DESCONTROLADAS.

DIVESA ALAMEDA 2884

Rusia creó la "fuerza de proyectiles cohetes"

Será un cuerpo de especialistas como rama independiente de sus FF. AA.

LONDRES, 7.— (UP).— Rusia ha creado una nueva "fuerza de proyectiles cohetes", que disfruta de pie de igualdad con su Ejército, Marina y Aviación, y que se hará cargo del programa de proyectiles teleguiados y defensa aérea.

Despachos diplomáticos recibidos hoy aquí del otro lado del telón de hierro dan cuenta de la nueva organización, que indica un cambio agudo y violento en el énfasis nuclear después de la dependencia de muchos años en el número de los ejércitos. Según expertos diplomáticos, los jefes del Kremlin han ordenado la reelaboración de un "programa de emergencia" a fin de ponerse a la par con Occidente en potencial nuclear y promover el establecimiento de un cuerpo de especialistas en proyectiles teleguiados como rama separada de las Fuerzas Armadas a fin de apresurar el progreso. Dicen esos expertos que, aparentemente, el Kremlin está preocupado por el espectacular gesto de Occidente de dar mayor importancia a la estrategia defensiva basada en las bombas atómicas y de hidrógeno. Esto se ha hecho aparente por los siguientes hechos registrados en la política soviética en las últimas semanas:

Mariscal Georgi Zhukov, que impulsa la defensa anti-atómica de la Unión Soviética.

Repentina formulación de advertencias a los pequeños aliados occidentales cuyas bases aéreas se encuentran a distancia de ataque de Rusia con proyectiles teleguiados mediados.

Reiterada jactancia rusa de su superioridad en el campo de los proyectiles teleguiados.

Serie de explosiones atómicas de prueba en Rusia, el tiempo que se hace una campaña para prohibir las pruebas nucleares.

La última prueba rusa se efectuó el mismo día en que el delegado de la Unión Soviética pedía una "prohibición temporaria" inmediata de tales experimentos, en el seno de la subcomisión de desarme de las Naciones Unidas.

Pero dan mayor significación a la nueva política rusa hechos que no reciben publicidad, como la creación de esa "fuerza de proyectiles cohetes" antes mencionada. Esta política puede considerarse como paralela en cierto grado a las decisiones británicas anunciadas la semana pasada, sobre planes militares.

Gran Bretaña reducirá su potencial humano militar corriente casi a la mitad en el curso de los próximos cinco años, y dependerá principalmente de proyectiles teleguiados y armas nucleares.

Pero observadores que conocen bien el pensamiento soviético sugieren que el temor ante el impresionante progreso nuclear de Occidente es la causa principal del cambio de línea del Kremlin, así como el nuevo ímpetu a su guerra de nervios contra toda la zona libre de Europa. La jactancia soviética de su superioridad en proyectiles teleguiados se interpreta como confirmación indirecta de los informes rusos sobre el potencial técnico del Oeste y más específicamente de las armas nucleares de largo alcance diseñadas en y por Estados Unidos. Pero el mismo tiempo se advierte que no debe subestimarse el progreso soviético en el campo de armas nucleares, en una diversidad de tipos.

Pero, en el fondo, parece que Rusia no estaba preparada para la modificación tan revolucionaria y rápida de la estrategia defensiva anunciada por Occidente. La estrategia rusa, señalan, se ha basado demasiado tiempo en el peso abrumador de sus enormes ejércitos terrestres, operando en vastas regiones y con espacio ilimitado de maniobras.

Y, como ocurre a menudo con Rusia, el énfasis sobre el rápido progreso en todas las esferas de las armas nucleares, es letal sin consideraciones de los desembolsos que pueda significar.

Las Fuerzas Armadas están siendo reorganizadas con igual prisa, para prepararlas para la guerra atómica. Ha sido alterado el procedimiento tradicional y se ha agregado una cuarta rama a la usual de Ejército, Marina y Aviación.

Esta nueva arma, que se preocupa exclusivamente de la defensa aérea, proyectiles teleguiados y cohetes, estará al mando del mariscal A. Biryuzov, ex comandante soviético en Austria.

El énfasis en la guerra nuclear fué subrayado hace poco por el Ministro de Defensa mariscal Georgi Zghukov, hablando ante los jefes de servicio que se reunieron en Moscú días atrás. Zhukov dijo que Rusia debe prepararse para "la defensa antiatómica de nuestro país y de nuestros soldados". Añadió que Rusia debe estar igualmente preparada para usar las armas nucleares y "asestar inmediatamente mortíferos golpes de represalia a los agresores".

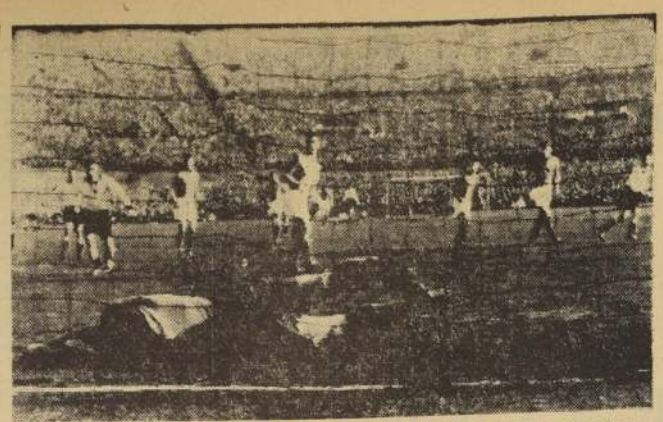

AMSTERDAM.— El guadavalla holandés De Munck trata de atajar un tiro lanzado por Schroeder, de Alemania (extrema izquierda), en el match internacional de fútbol realizado aquí el 5 de abril, entre los equipos de Alemania y Holanda. Ganó Alemania, dos a uno.— (RADIOFOTO UNITED PRESS.)

LA REINA ISABEL Y EL PRINCIPE FELIPE LLEGAN HOY A PARIS

PARIS, 7 (UP).— Francia se dispone hoy a hacer un clamoroso recibimiento a la Reina Isabel de Gran Bretaña, que llegará mañana en visita oficial de tres días.

París está lleno de banderas británicas y fotografías de la Reina, el Príncipe Felipe y sus hijos, el Príncipe Carlos y la Princesa Ana. La llegada de la soberana y su consorte, mañana al mediodía (11.00 GMT), señalará el comienzo de alegres fiestas.

El Presidente, M. René Coty, dará la bienvenida a Isabel en el Palacio Eliseo. Este será el primero de varios agasajos en los cuales el Gobierno francés ha gastado el equivalente de medio millón de dólares en preparativos y organización.

Se espera que miles de personas cubran las calles y sitios que recorrerán o visitarán Isabel y Felipe, y para evitar que ocurran incidentes en esta ciudad cosmopolita, el Gobierno ha "exilado", a costa propia, a los balnearios de la Riviera a patriotas irlandeses, griegos y chipriotas que pudieran realizar demostraciones contra la Corona Británica.

La última vez que una Reina del otro lado del Canal de la Mancha visitó París, fue en 1855, cuando Victoria vino acompañada del Príncipe consorte y recibió las más grandes demostraciones de afecto registradas aquí.

Ahora los parisienses quieren repetir la apoteósis de entonces y todos los preparativos indican que Isabel y Felipe volverán contentos a Londres por la recepción y por su contribución a los tradicionales lazos de amistad entre los dos países.

La Reina Isabel, que hoy llega a París en visita oficial.

Derogan ley marcial en zona de Damasco

BEIRUT, 7.— (UP).— Siria resolvió hoy levantar la ley marcial en la zona de Damasco, según noticia dada por la emisora oficial de esa capital.

La radio dijo que la decisión se tomó en el curso de una reunión de Gabinete.

También se levantará la vigencia de la ley marcial en las zonas de Homs y Assuwaida, entendiéndose que esta disposición se hará efectiva junto con la tomada para la región de Damasco.

Robustecimiento de relaciones políticas y económicas entre países de América

Comentarios acerca de la colaboración hemisférica con ocasión de la Semana Panamericana

WASHINGTON, 7.— (UP).— Las 21 Repúblicas Americanas celebrarán aquí la "Semana Panamericana" a partir de mañana lunes en circunstancias muy favorables para el mayor robustecimiento de las relaciones políticas, económicas y culturales entre las naciones del hemisferio occidental.

Los medios diplomáticos locales creen que la celebración despertará un mayor interés público que cualquiera otra celebración similar desde la terminación de la Segunda Guerra Mundial.

Los actos conmemorativos tendrán como fondo para el concepto de solidaridad panamericana, el intercambio de productos y servicios entre Estados Unidos y América Latina en 1956, año en que excedió de los diez mil millones de dólares, con perspectivas de un aumento sobre ese total en 1957.

El hecho más destacado de la semana panamericana en los Estados Unidos, será la visita que en el curso de la semana harán a ciudades del Estado de California, los Embajadores miembros del Consejo de la Organización de Estados Americanos. Esta será una demostración de diplomacia de "pueblo a pueblo", que ha nacido junto con el concepto de la "buena vecindad".

El restablecimiento de relaciones genuinamente cordiales entre Estados Unidos y la Argentina después del derrocamiento de la dictadura de Juan Perón, es un aspecto notable de la "solidaridad" panamericana que de la tónica de la celebración de este año. Funcionarios del gobierno norteamericano y la opinión pública de la capital, estiman que Argentina avanza rápidamente hacia el restablecimiento de un gobierno constitucional, un sistema de economía libre, y una mayor participación en las relaciones interamericanas.

En 1945, en la conferencia sobre problemas de la guerra y la paz que reunió a las naciones americanas en Chapultepec, y a la que Argentina no concurrió, las otras Repúblicas del hemisferio tomaron una resolución por la cual reconocieron que "la unidad de los pueblos de América es indivisible, y que la nación argentina es y siempre ha sido parte integral de la Unión de las Repúblicas Americanas".

Poco después estos países apoyaron el ingreso de Argentina a la reunión de constitución de las Naciones Unidas en San Francisco, y con ello Argentina fué país fundador de la organización al tiempo que era miembro de la Organización de los Estados Americanos.

Sin embargo, el gobierno de Estados Unidos y los de algunas otras repúblicas americanas, estimaron que el gobierno de Perón en la Argentina, jamás cumplió con fidelidad el programa interamericano que se trazó en Chapultepec, y por consecuencia durante una década la "solidaridad" entre las Repúblicas del hemisferio fué más bien nominal que real.

En 1957, Estados Unidos y Argentina están otra vez en términos de amistad y este hecho tiene automáticamente favorables repercusiones en todo el sistema interamericano.

Las relaciones entre Estados Unidos y Brasil han sido siempre excelentes en tiempos de guerra o paz, y por tradición Brasil ha dado todo su apoyo al fortalecimiento del sistema interamericano.

Todas las demás repúblicas americanas apoyan igualmente la solidaridad de las naciones del hemisferio en mayor o menor grado, pero reconocen unánimemente la importancia vital de una mayor cooperación económica.

REPERCUSION MUNDIAL. — El entusiasmo con que se ha preparado la celebración de la semana panamericana en esta ciudad tiene ciertas repercusiones en otras regiones del mundo. En primer término, tiende a orientar a las repúblicas latinoamericanas hacia el sistema económico de "empresa privada", y hacia las instituciones políticas no totalitarias.

Esto, a su vez, ayuda a crear un "clima" favorable para una mayor corriente de inversiones de capital privado norteamericano, hacia América Latina. Las inversiones privadas directas de unas mil compañías norteamericanas en esa región, llegan ahora a casi siete mil millones de dólares.

Esto significa que Estados Unidos dará cada vez más ayuda a la industrialización y fomento de la producción de materias primas de los países latinoamericanos.

Un efecto evidente de tan estrecha cooperación se registra en Venezuela. Allí, los lazos norteamericano-venezolanos han ayudado a Venezuela a convertirse en la primera nación exportadora de petróleo del mundo, y ha estimulado la producción de minerales de hierro que ahora llega a casi quince millones de toneladas por año.

Con la expansión de la industrialización y producción latinoamericanas, las naciones libres de Europa Occidental y Japón tienden a beneficiarse gracias al más amplio mercado potencial que se cree, pues Estados Unidos sigue oponiéndose a toda posición preferencial en el intercambio comercial entre las Repúblicas Americanas y mantiene su adhesión al principio de la nación más favorecida en el comercio mundial.

Estados Unidos abriga, además, la mejor buena voluntad respecto del aumento de los lazos económicos entre Canadá y América Latina.

Esta situación, en opinión de observadores locales, ha eliminado la posibilidad de una penetración económica en grande escala, en América Latina, de los países comunistas.

Aramburu llamó a las filas a 40.000 obreros municipales en huelga

BUENOS AIRES, 7 (UP).— La Secretaría de Prensa de la Presidencia anunció esta noche que el Gobierno había decidido movilizar a los 40.000 obreros municipales huelguistas.

La movilización se decidió después de una huelga de cuatro días a que se lanzaron los trabajadores a fin de lograr que se retrotrajera a febrero de 1956 el aumento del 20 por ciento en sus salarios, que comenzaron a percibir el 1.o de enero de este año.

El Intendente (Alcalde) de Buenos Aires, Eduardo Bergalli, conferenció esta tarde con el Presidente Provisional, Pedro E. Aramburu, en la residencia presidencial, "Los Olivos", y también con los funcionarios municipales y con los representantes del Sindicato antes de que se decretara la movilización.

Por causa de la huelga, pueden verse en las calles de Buenos Aires grandes montones de basura, que a veces queman los ciudadanos, cosa que las autoridades sanitarias consideran peligrosa.

Los hospitales carecen, además, según dijeron los funcionarios, del personal necesario.

Esta es la cuarta vez que el Gobierno recurre a la movilización por causa de una huelga.

Las huelgas que provocaron las otras tres movilizaciones, fueron la de los obreros del transporte de Buenos Aires, la de Aerolíneas Argentinas y la de los obreros ferroviarios.

Entretanto, la basura continúa acumulándose en las calles y los servicios hospitalarios se ven reducidos, en el cuarto día de la huelga ilegal de empleados municipales. Los ciudadanos, que ayer quemaron sus basuras en las aceras de las calles, se vieron imposibilitados hoy para repetir la operación a causa de las violentas lluvias que cayeron.

La huelga de trabajadores municipales, cuarenta mil en total, comenzó el miércoles, no obstante la desautorización del jefe del sindicato, Francisco Pérez Leiros, que se opuso a ella. El paro fue declarado ilegal a continuación.

Ayer, el Intendente Municipal de Buenos Aires (Alcalde), Eduardo Bergalli, declaró que es posible que se forme un comité de ciudadanos para barrer las calles y ayudar en los hospitales, pues en esos establecimientos el personal es reducidísimo. "Yo mismo tomaré la escoba", añadió el Intendente Municipal en su llamado.

Hoy, la policía rehusó permiso a los huelguistas a reunirse en el Parque Lezica para decidir su acción futura. Los trabajadores municipales exigen un aumento de salarios del 20 por ciento, retroactivo a febrero del año pasado. El salario básico para el obrero casado es de 1.590 pesos al mes.

En sus comentarios a propósito de la huelga, los diarios hacen notar que Buenos Aires, que un tiempo fue considerada la ciudad más limpia de Sudamérica, adolece ahora de un sistema sanitario ineficiente.

"El Mundo", compara la ciudad a las peores callejuelas de El Cairo, o a la fétida Casbah (barrio nativo) de Argel.

En una carta al Director de "La Nación", se denuncia que la basura en las calles de Buenos Aires ha hecho tan osadas a las ratas, que en algunos de los barrios de la ciudad esos bichos son cosa común y corriente. Y recuerda que durante el régimen de Perón hubo un brote de peste bubónica en el barrio de Palermo.

En un comunicado oficial, esta mañana, el Intendente Municipal Bergalli calificó la huelga de "injusta, subversiva y antisocial".

Bergalli y otros funcionarios tuvieron ayer a mediodía una sesión a puertas cerradas que duró dos horas y cuarenta minutos, sin poder llegar a una solución del conflicto.

Reunión previa a Conferencia del Atlántico Sur habrá en Buenos Aires

Asistirán los representantes de Argentina, Brasil, Paraguay y Uruguay

BUENOS AIRES, 7.— (UP).—Por JUAN DE ONIS.—El acuerdo a que han llegado Argentina, Brasil, Paraguay y Uruguay para celebrar aquí el 15 de mayo una reunión preliminar destinada al estudio de las defensas del Atlántico Sur, constituye un paso importante de las naciones latinoamericanas, para hacer realidad los pactos sobre defensa continental con la adopción de medidas prácticas.

El anuncio conjunto sobre la fecha de la primera reunión de esta naturaleza entre representantes de las cuatro naciones, fue formulado el viernes por las Cancillerías respectivas, como culminación de negociaciones que datan del 8 de julio de 1956, cuando Argentina sugirió la reunión por primera vez.

Deriva la conferencia de una recomendación confidencial hecha por la Junta Interamericana de Defensa, que tiene su sede en Washington, a las naciones miembros, en el sentido de que tomen medidas para coordinar las defensas en tres zonas —el Atlántico, el Pacífico y el Caribe— dentro de la estructura general de la defensa del hemisferio. A la reunión de Buenos Aires será invitado un representante de la Junta.

La reunión preliminar de mayo será de carácter militar y técnico. Las delegaciones participantes estarán integradas por representantes de las Fuerzas Armadas y los Ministerios de RR. EE. de cada país. El temario no tocará asuntos de naturaleza política, y estará dedicado más bien a estudio de instalaciones militares, equipos y procedimientos, con el propósito de coordinar las fuerzas de los países concurrentes, para hacer frente a una posible emergencia.

El teatro militar común de los cuatro países es el Atlántico sur, con casi 10.000 kilómetros de costa, y las rutas marítimas que unen Buenos Aires, Montevideo, Santos, Río de Janeiro y Asunción, Paraguay, por la vía del río Paraná, con puertos de Estados Unidos y Europa. Por estas rutas se moviliza un comercio anual que llega a varios miles de millones de dólares, en productos tales como café, granos, minerales, carnes, petróleo, maquinaria y otros productos que son básicos para la economía de las cuatro naciones sudamericanas y los países con los cuales hacen su intercambio en el norte del hemisferio y Europa.

Por esta razón, los papeles de las armadas y la aviación militar de apoyo en el mantenimiento de esas rutas se consideran como los aspectos más destacados que se abordarán en la reunión preliminar.

Según la invitación formulada por la Argentina, la conferencia estudiará la posibilidad de establecer un centro permanente de coordinación militar y técnica en Montevideo, en el cual estarían representados los cuatro países. Este centro mantendría en contacto permanente con la Junta Interamericana de Defensa, según lo estipulado en el pacto de defensa continental firmado en Río de Janeiro en 1942.

RUSOS PROYECTAN CONSTRUIR BASES ATOMICAS EN HUNGRIA

BERLIN, 7 (UP).— "Der Telegraf", diario de Berlín Occidental, dice en despacho que aparece en su edición de hoy, fechado en Viena, que la Unión Soviética proyecta construir bases atómicas y para lanzamiento de proyectiles cohetes, en Hungría.

El diario expresa que esas bases estarían en la zona al oeste del Plattensee, en la región en torno a Papa, Tapilka y Hajmaskel, de 65 a 120 kilómetros de la frontera austríaca.

Afirma "Der Telegraf" que el acuerdo para establecer esas bases se concretó en Moscú durante la visita que hizo recientemente a esa capital una delegación húngara presidida por el Primer Ministro Janos Kadar.

Ya se han establecido zonas de acceso prohibido en las partes en que se instalarán las bases, dice el diario.

Por otra parte, la prensa comunista de Berlín asegura que el Canciller de Alemania Occidental, Konrad Adenauer, firmará un acuerdo secreto sobre bases atómicas con Estados Unidos, cuando visite Washington en mayo próximo.

Según estos diarios, en fuentes fidedignas de París se les ha dicho que el acuerdo incluirá el suministro al Ejército de Alemania Occidental de armas atómicas tácticas y el almacenamiento de bombas de hidrógeno en territorio de la República Federal.

El Ministro de Defensa de Alemania Oriental, general Willi Stoph, dijo en entrevista con la radio oficial de esa región, que las defensas de Alemania Comunista deberán ser reformadas debido a que Alemania Occidental se convertirá "en base de guerra" dentro de la Organización del Tratado del Atlántico Norte (OTAN).

Alemania también recibe advertencia del Kremlin

LONDRES, 7 (UP).— "Izvestia", diario oficial del Gobierno ruso, actuó hoy a "círculos norteamericanos" de preparar un "trampolín" para la guerra atómica en Alemania Occidental, y evitar para ellos "un golpe atómico de represalia".

Al mismo tiempo, el diario, según transmisión de Radio Moscú escuchada aquí, advierte a Alemania Occidental de lo "desastroso" que sería para ella si su Gobierno mantiene su negativa a estudiar las proposiciones de desarme de los soviéticos.

La advertencia de hoy es la última de una serie similar de Rusia a los acuerdos de defensa nuclear de los países miembros de la Organización del Tratado del Atlántico Norte (OTAN).

"Al preparar el territorio de Alemania Occidental como trampolín para la guerra atómica —dice "Izvestia"—, los círculos norteamericanos esperan evitar para ellos todo golpe atómico de represalia y exponer a tal golpe a la República Federal, sacrificando a su población. Los círculos gobernantes de Bonn han dejado de lado todo pensamiento de desarme y prohibición de las armas atómicas...

Los revanchistas de Bonn se niegan, incluso, a estudiar las proposiciones soviéticas destinadas a encontrar una solución al problema del desarme. "La negativa a abandonar esta política conduce inesmetate amenaza con el desastre a quienes la siguen", termina diciendo el diario.

Semana de Trabajo de 4 días pide un sindicato de EE. UU.

ATLANTIC CITY, 7.— (UP).—El presidente del sindicato de obreros de la industria del automóvil, Walter Reuther, reveló hoy que dicho sindicato proyecta pedir en su próximo contrato colectivo de trabajo, la semana de cuatro días y salarios más altos.

Reuther hizo tal revelación al hablar con los periodistas en esta ciudad, donde mañana se iniciará la convención bienal constitucional del sindicato.

También declaró que se pedirá a la industria que las condiciones estipuladas en el contrato no sean aprovechadas para aumentar los precios de los automóviles en 1958.

CUBANOS RINDIERON HOMENAJE A BATISTA

LA HABANA, 7 (UP) — Alrededor de 150.000 personas se reunieron hoy frente al Palacio Presidencial en manifestación de solidaridad y adhesión al Presidente Fulgencio Batista y la política de su Gobierno.

La concentración, que duró tres horas, fue organizada por los seis partidos de la coalición política del Gobierno, como "acto de homenaje" al Presidente, "satisfacción nacional" por el ataque de que fue objeto Batista y su familia el 13 de marzo, en el que murieron alrededor de 40 personas.

La gigantesca muchedumbre, que se citó en la Plaza del Pueblo, frente a la terraza norte de Palacio, irrumpió varias veces por entre el cordón de policía para clamar a Batista y su esposa, cuando estos se presentaron repetidamente en una ventana del tercer piso.

Se trata de la manifestación popular más grande que se haya visto en La Habana desde que Batista se apoderó del poder, en febrero del 52, por medio de un golpe de estado.

Es la primera vez también, desde los días del Gobierno de Carlos Prío Socarrás, en que se haya lanzado a las calles el obrerismo sindicalizado cubano para dar prueba de su fuerza.

Los diferentes Ministerios enviaron a miles de personas para que manifestaran "su solidaridad y simpatía a Batista y su Gobierno". Hay rumores no confirmados de que la orden decía que serían despedidas al no asistían.

Entre los oradores que hablaron desde los balcones del Palacio, estuvieron el Vicepresidente Rafael Guas Inclán, en representación de la coalición política del Gobierno; Mujal, en nombre de los trabajadores; la senadora María Gómez Carbonell, en el del Movimiento Femenino Batistista, y Pedro Aloma Kessewn, como representante de la juventud que sigue al Gobierno.

El discurso principal de la ocasión fue pronunciado por el mismo Presidente Batista.

DEFUNCIONES

✝ Tenemos el sentimiento de comunicar el sensible fallecimiento de nuestro querido e inolvidable esposo, padre, suegro y abuelito, don

OTTO WISBAUET CACERES

Sus funerales se efectuarán hoy, a las 15 horas, partiendo el cortejo desde la calle Conclíos 3627 (Población San José) hacia la Plazuela del Cementerio General, desde donde serán trasladados a Salamanca. Se oficiará una misa por el descanso de su alma, en la Parroquia de dicho pueblo, a las 9.30 horas de mañana martes.

La familia.

✝ Ha dejado de existir nuestro querido esposo y padre, don

MANUEL TOVARIAS ARROYO

Sus restos serán sepultados hoy lunes, en el Cementerio General. El cortejo saldrá a las 16 horas, desde la Academia Aérea, Avenida Macul N.o 550.

La familia.

Inauguran servicio regular aéreo entre Suiza y Argentina

ZURICH, 7 (UP) — Esta mañana a las 7.33, hora de Greenwich, salió para Buenos Aires un avión DC-6B de la Swissair para inaugurar el servicio regular de esa aerolínea suiza con la Argentina. En el avión viajan 25 funcionarios y periodistas.

Los viajeros llegarán a la capital argentina mañana a las 4.30 de la tarde, hora local, y el martes serán recibidos por el Presidente provisional, general Pedro E. Aramburu. El avión irá también al Brasil.

Entre los viajeros de ese avión figuran André Domince, Jefe del Protocolo, como representante oficial del Gobierno suizo; el Ministro argentino en Suiza, Raúl Aguirre Molina; los Consejeros de Estado suizos, Rudolf Meiefl, Dr. Carl Emil Peter y Jean Treina, y el vicepresidente de la Cámara de Comercio Suizo-Argentina de Ginebra, Alfred Well.

Valores chilenos en la Bolsa de Londres

LONDRES, 7.— (UP) — Los papeles chilenos estuvieron de baja, los que sufrieron cambios, durante la semana en la Bolsa de Valores de esta ciudad.

Las acciones ordinarias del Ferrocarril de Antofagasta bajaron 1 1/2 y las preferidas 1/2, para cerrar a 30 1/2 y 43 libras esterlinas, respectivamente, al final de la semana.

Los debentures del Ferrocarril del norte chileno estuvieron 1/2 más bajos, para cerrar a 44 libras esterlinas.

Las de la Anglo-Lautaro Nitrate continuaron aflojando durante la semana y finalmente cerraron a 3 chelines 9 peniques más bajas, para cotizarse a 6d chelines y 3 peniques. Las Tarapacá declinaron 6 peniques, para cerrar a 2 chelines 6 peniques.

Los bonos del Gobierno chileno no sufrieron cambios y cerraron a 36 libras esterlinas.

Nave norteamericana descarga combustible en el puerto de Eilat

EILAT, Israel, 7 (UP).— Un petrolero norteamericano, cuyo nombre y propietario se mantienen en secreto, comenzó hoy a descargar 18.500 toneladas de petróleo crudo en las instalaciones portuarias israelíes, dándose así el primer paso para convertir a esta pequeña ciudad en un centro petrolero importante, pese a la oposición árabe.

Funcionarios presenciaron el bombeo del petróleo, acto con el cual se puso fin al bloqueo árabe de 9 años.

El capitán del petrolero, un norteamericano de 37 años, cuyo nombre no se quiso dar, informó del único incidente en su viaje desde Djibuti, Somalia Francesa, a Eilat, vía del disputado Estrecho de Tiirana y Golfo de Akaba. Un destructor norteamericano, que patrullaba el Mar Rojo, ordenó al petrolero que se detuviera e identificara. Cuando el petrolero lo hizo, el destructor le contestó: "Buena suerte".

Ese incidente es una prueba más del intenso patrullaje naval norteamericano en el Mar Rojo durante la crisis de Suez. En la fase bélica de esa crisis hubo versiones —nunca confirmadas por Estados Unidos— de que habían sido evitados destructores norteamericanos en las cercanías del Golfo de Akaba. Al pasar frente a Sharm El Sheikh, zona costera egipcia hoy ocupada por la Fuerza de Emergencia de las Naciones Unidas (FENU), el petrolero inclinó su bandera en gesto de saludo. La FENU devolvió el saludo disparando un cohete.

Funcionarios israelíes dijeron que los derechos de su país a navegar por el Golfo no serán puestos a prueba, hasta que la FENU se retire de allí y vuelvan a ocupar la costa tropas egipcias. Egipto y Arabia Saudita, que dominan la entrada al Golfo, por el cual se llega a Eilat, sostienen que sólo aguardan tropas egipcias y que están cerradas para Israel.

Pero la llegada del primer petrolero causó júbilo en Israel, pues el Golfo estaba bloqueado desde 1948.

Sugestiva ceremonia en la tumba del General Lonardi

Fue auspiciada por el Comodoro Julio César Krause y sólo asistieron oficiales de la Aviación

BUENOS AIRES, 7. — (U. P.). — El ex Ministro de aeronáutica comodoro Julio César Krause y trescientas personas entre oficiales de esa arma y civiles, buscaron "alivio espiritual", hoy en una ceremonia que recibió amplia publicidad previa, en la tumba del ex Presidente, General Eduardo Leonardi, defe y héroe de los nacionalistas católicos de la revolución antiperonista de septiembre de 1955.

En fuentes autorizadas se dijo que se prohibió a los oficiales del ejército y la marina que asistieran a la ceremonia, que fue inspirada por Krause después de ser eliminado del Gabinete por el Presidente Provisional, General E. Aramburú.

El acto tuvo el apoyo de grupos de nacionalistas católicos, que aplaudieron a Krause al salir del Cementerio de la Chacarita, en cuyo panteón militar está sepultado Lonardi, con gritos de "Viva Lonardi" y "viva Bengoa".

Este último fue alusión al General León Justo Bengoa, que fue Ministro de Ejército bajo la presidencia de Lonardi y se encuentra ahora detenido y sometido a proceso por una Corte Marcial, acusado de actividades subversivas.

Krause, que acudió acompañado de los dos edecanes que tenía cuando fue Ministro, y del capitán Jacinto Vidal, ex Edecán de aeronáutica y piloto personal del Presidente Aramburú, depositó una corona al pie de la Cripta de Lonardi. Fue seguido por representantes de cinco grupos de la Fuerza Aérea, que también depositaron ofrendas.

El nuevo Ministro de aeronáutica, comodoro Eduardo Mcloughlin, el comandante en Jefe de la Fuerza Aérea y ex Embajador en Venezuela, Brigadier Guillermo Zimny, y el Jefe del Estado Mayor de la Fuerza Aérea, comodoro Miguel Moragués, no estuvieron presentes en el acto.

Asistieron vestidos de civiles los ex generales Juan Rattenbach y Eugenio Aranda, que se cuentan entre los dieciocho generales retirados en noviembre pasado. Los únicos oficiales del ejército que asistieron uniformados fueron el capitán Eduardo Lonardi, hijo del difunto Presidente, y un mayor no identificado.

Krause fue eliminado del Ministerio de aeronáutica y reemplazado por el comodoro Mcloughlin la semana pasada, después que el primero dio a conocer públicamente su desacuerdo con la fecha anunciada por el Presidente Aramburú para las elecciones generales en que se designarán las autoridades cuyas que reemplazarán al Gobierno de la revolución. Esa fecha es el 23 de febrero; Krause era de opinión que las elecciones debían realizarse en el curso del presente año.

FUNERARIA DEL HOGAR DE CRISTO
ATENCION PERMANENTE
SERVICIOS DE TODAS CATEGORIAS
Traslados dentro y fuera del país
Las utilidades de la Empresa Funeraria benefician las obras sociales del Hogar de Cristo
ALONSO OVALLE 1495
(Frente a la Iglesia San Ignacio) — Teléfono 88976

Mueblería LA MUNDIAL
ofrece el más completo surtido en maletas CARTERAS y valijas para viajar. y GUANTES
Precios considerablemente rebajados.
21 DE MAYO 665

SASTRERIA
Juan José Jara
HECHURAS FINAS
$ 7.500.-
Un corte especial para cada cuerpo
21 DE MAYO 617
Segundo piso — Local 7
Teléfono 398381

MUEBLES DE PINO
Facilidades de pago
N. MARTICORENA
Moneda 771
Esq. San Antonio

MODAS Liberty
OFRECE: Créditos a 18 meses plazo, en confecciones para señoras y niñitas. Además, concedemos facilidades en pagos y lanas finas.
21 DE MAYO 617
ENTREPISO
Local 9 - Fono 398377

Los húngaros prefieren quitarse la vida antes que volver a su patria

VIENA, 7 (UP). — Se supo hoy aquí que cuatro refugiados húngaros se quitaron la vida y 44 más intentaron hacerlo ayer, cuando la desesperación cundió entre los campamentos de refugiados en Austria al circular noticias de que Estados Unidos había suspendido la inmigración.

Fuentes fidedignas informaron que ayer el padre Bernhul Tonko declaró en una reunión de representantes de instituciones caritativas voluntarias de socorro que cuatro húngaros se habían suicidado y que otros 44 intentaron hacer lo mismo.

Los informantes añadieron que el padre Tonko no dio detalles sobre los suicidios y los demás casos.

Las instituciones de socorro se reunieron para estudiar los medios de impedir trastornos nuevos, suicidios y agitación entre los refugiados que quedan, según los informantes, "terriblemente impresionados cuando se enteraron de que ya no había prácticamente esperanzas para ellos de ser aceptados por Estados Unidos".

Según cifras del Ministerio del Interior, hay todavía en Austria unos 40.000 refugiados. Por lo menos 15.000 de ellos se han inscrito para emigrar a Estados Unidos.

Charlotte Teuber, Inspectora Social en Jefe de los campamentos de refugiados de Traunkirchen, declaró que por lo menos 20 jóvenes de ambos sexos de un campamento sufrieron crisis nerviosas, y que para evitar un desastre se les distribuyeron drogas sedantes y se les habló individualmente para calmarlos.

El diario independiente "Die Press" informa hoy en su primera plana sobre la tentativa de suicidios de un refugiado húngaro y agrega que los refugiados inscritos para emigrar a Estados Unidos están "completamente desesperados".

El Canciller chileno llega hoy a Formosa

TAIPEI, Formosa, 7. (UP). — El Ministro de Relaciones Exteriores de Chile, Osvaldo Sainte-Marie, llegará mañana lunes a esta ciudad, para una visita de dos días a Formosa. El Canciller chileno viajará, junto con su comitiva, en un avión militar de la Fuerza Aérea Nacionalista, que fue enviado especialmente con ese objeto a Tokio.

En el aeropuerto será recibido con honores militares, que incluyen salvas de artillería. Será recibido el martes por el Presidente Chiang Kai Shek y el miércoles seguirá a Hong-Kong.

En las conversaciones que sos tendrá aquí, se estudiará la manera de lograr relaciones comerciales entre Chile y Formosa.

VEINTE MUERTOS EN CHOQUE DE TRENES

RIO DE JANEIRO, 7 (UP). — El Ferrocarril Central de Brasil anunció que llega a veinte el número de los que perecieron en el choque de un tren de pasajeros con un tren de carga que se había salido en la estación del suburbio de Madureira.

Hay también catorce heridos de gravedad.

Según informaron las autoridades, el tren eléctrico de pasajeros, que llevaba 38 vagones, no se detuvo por anunciar las señales que la vía estaba libre.

El ingeniero y el primer maquinista del tren eléctrico figuran entre los muertos.

El Ferrocarril dijo que, debido al mal tiempo y a la poca visibilidad, el semaforista no detuvo el tren de pasajeros, y que a ello se debió el siniestro. El tren de carga se había detenido, por haber inundado las fuertes lluvias parte de la vía.

El tren de pasajeros llegaba a la estación a tiempo, y nadie distinguió si de carga, sino hasta que el choque era ya inevitable.

La máquina se encajó en el primer vagón de pasajeros. En éste iba la mayoría de los que murieron. Muchos de ellos habían llegado a su destino.

Aplicación pacífica de la energía nuclear en América

Proyecto será presentado a representantes presidenciales interamericanos

WASHINGTON, 7 (UP).— La Subcomisión Nuclear de la Comisión de Representantes Presidenciales Interamericanos ha recomendado que la investigación sobre los usos pacíficos del átomo en las Américas sea orientada hacia el bien común, aparte de servir los intereses nacionales.

Esta recomendación fue hecha en un informe que hoy entró en conocimiento de la United Press. El documento fue aprobado por unanimidad la semana pasada por una Subcomisión de Representantes de Argentina, Brasil, México, Nicaragua, Estados Unidos y Venezuela.

Se trata del primer proyecto de primordial importancia que llega a manos de los representantes presidenciales para su refrendación total. Parece una cosa segura su aprobación final cuando la Comisión de Representantes Presidenciales Interamericanos se reúna el día 29 del mes en curso para hacer sus recomendaciones finales a los Presidentes de las 21 República del Continente respecto de las medidas propuestas para impulsar el desarrollo económico, social y financiero del hemisferio. El presidente de esta comisión presidencial, es el doctor Milton Eisenhower, hermano del Primer Mandatario estadounidense.

La proposición principal que contiene el informe de la Subcomisión Nuclear es la creación de una Comisión Interamericana de Energía Nuclear (CIEN) dentro de la Organización de Estados Americanos (OEA).

Este informe, que contiene los puntos principales de una proposición argentina, define de la manera siguiente las funciones que se asignarían a la Comisión:

"1) La Comisión serviría de Centro Consultivo a los Estados miembros y la Organización de Estados Americanos en materias relacionadas con la aplicación pacífica de la energía nuclear; y con tal objeto debe desarrollar las siguientes actividades:

"A) Ayudar a las Repúblicas americanas a desarrollar un plan coordinado de investigación y enseñanza en materia de energía nuclear. En el cumplimiento de esta función, la Comisión deberá: 1) Examinar y resumir las necesidades continentales sobre investigación y preparación de personal; y 2) Fomentar la coordinación del programa nacional de energía nuclear de suerte que, además de servir estrictamente los intereses nacionales, también esté orientada e incrementada para servir las necesidades de la comunidad interamericana.

"B) Impulsar el intercambio de información científica y técnica y la organización de conferencias y otras reuniones sobre energía nuclear.

"C) Ayudar en la coordinación de los planes y actividades de la OEA con los de otras organizaciones internacionales en el campo de la energía nuclear, y entrar en acuerdos con tales organizaciones para tales fines cuando ello conviniere.

"D) Recomendar medidas para fomentar la preparación de hombres de ciencia, del mismo modo que técnicos, para la reparación y el mantenimiento del instrumental y del equipo, propósito para el cual la comisión puede alentar el desarrollo de las necesarias facilidades.

"E) Ayudar a los Estados miembros de la Organización en las medidas legislativas tendientes a facilitar la cooperación interamericana en el desarrollo de la energía nuclear con fines de paz, y

"F) Solicitar, cuando lo estime conveniente, la cooperación de las instituciones públicas y privadas interesadas en contribuir al desarrollo de la aplicación pacífica de la energía nuclear entre los países miembros.

"2) La Comisión debe tener autonomía técnica y autorización para hacer recomendaciones de naturaleza técnica directamente a los Gobiernos y a la Organización de Estados Americanos.

"3) La Comisión ha de tener autorización para adoptar sus propias reglamentaciones, inclusive el establecimiento de una Comisión Ejecutiva dentro de ella misma, si lo estimare conveniente, y

"4) La Comisión ha de contar con su secretaría propia dentro de la Unión Panamericana para desarrollar su programa".

El informe calcula que la Comisión debe comenzar a funcionar con un presupuesto inicial de 169 mil dólares.

El documento fue transmitido al doctor Eisenhower por el presidente de la Subcomisión, el Embajador nicaragüense Guillermo Sevilla Sacasa.

Presidente de la Comisión de Representantes Presidenciales, Milton Eisenhower.

En una nota que acompañó al documento, Sevilla Sacasa, dijo: "Deseo dejar constancia de la satisfacción que experimento al presidir esta Subcomisión, a la que se le encomendó un tema de tanta importancia para la paz y el bienestar futuro de los pueblos de las Repúblicas americanas.

"Asimismo, deseó dejar constancia de mi agradecimiento por la cooperación desinteresada de todos los representantes que participaron en las labores de la Subcomisión.

"Espero sinceramente que este informe sea considerado favorablemente por la comisión interina y por la Comisión Interamericana de Representantes de los Presidentes, presidido por Vuestra Excelencia".

Regresó a Tel Aviv el Embajador soviético ante Gobierno israelí

JERUSALEN (Israel), 7. — (UP).—La Unión Soviética puso anoche fin a su protesta diplomática de cinco meses por el ataque israelí a Egipto, al regresar por la vía aérea a Tel Aviv el Embajador soviético Alejandro N. Abramov.

Al preguntársele qué medidas toma la Unión Soviética para mejorar sus relaciones con Israel, Abramov replicó: "Mi regreso por sí solo es una señal de mejores relaciones".

En respuesta a una pregunta sobre la reunión de familias rusas con parientes que viven en Israel, el Embajador dijo: "Esto puede ser conversado".

Los medios oficiales israelíes acogieron el regreso de Abramov como reanudación de las relaciones normales con Rusia, pero al mismo tiempo no esperan que la Unión Soviética altere su posición de hostilidad hacia Israel.

Con todo, esos círculos no ocultan la esperanza de que eventualmente Rusia pueda usar su influencia en Egipto para impulsar a esta nación árabe a hacer algún gesto concreto de paz.

En el mismo avión en que vino Abramov, llegaron 11 miembros de familias de funcionarios de la Embajada y de la Misión de ayuda de Estados Unidos que se retiraron de Israel durante la crisis de Suez. Estos viajeros fueron recibidos por el Embajador Edward B. Lawson.

Manifestación contra Batista en Nueva York

NUEVA YORK, 7 (UP).— La agrupación revolucionaria cubana "Movimiento del 26 de Julio" llevó a cabo hoy una manifestación de protesta contra el Gobierno del Presidente Fulgencio Batista ante el edificio de las Naciones Unidas.

Unos 250 cubanos pasearon con carteloneс de una y media a dos y media de la tarde por las aceras del edificio.

El desfile se organizó —dijo un portavoz de los revolucionarios— "para contrarrestar la manifestación que tuvo hoy lugar en La Habana en favor de Batista".

"Frente a la reafirmación batistiana —decía uno de los carteloneс—, reafirmación revolucionaria".

La comisión de damas del "Movimiento de 26 de Julio" (en el cual están comprendidos la Acción Cívica Cubana, el Comité Ortodoxo y el Comité Obrero Cubano) quiso entregar a los funcionarios de las Naciones Unidas un documento en el que se pide a la organización internacional que investigue "el caso cubano".

Esa comisión fue la organizadora del acto. Sus miembros no pudieron entregar el documento porque las oficinas estaban cerradas, pero se les dijo que podrían entregarlo mañana.

"Batista viola los derechos humanos —decía otro de los carteloneс—, pedimos a las Naciones Unidas una investigación del caso cubano. Cuba, Hungría del Caribe, pide justicia".

AVION BRASILEÑO CAYO ENVUELTO EN LLAMAS; MURIERON 40 PERSONAS

BAGE (Brasil), 7 (UP).— El Secretario de Educación del Estado de Río Grande do Sul, Liberato Salzano Cunha, y su esposa, figuran entre los 35 pasajeros y los cinco tripulantes de un avión de la línea aerocomercial Varig que perecieron aquí al estrellarse la máquina e incendiarse.

El avión había salido de Santa Ana do Livramento, en la frontera con Uruguay, rumbo a Porto Alegre, e hizo escala en Bage, Río Grande do Sul.

Poco después de haber partido de Bage, se inflamó uno de los motores de la máquina, por lo que el piloto regresó al aeródromo, en el que intentó aterrizar. Pero las llamaradas envolvieron rápidamente al aparato, y los escasos elementos contra incendios disponibles en el avión hicieron imposible apagar el fuego.

El ala izquierda, lado donde se inflamó el motor, sin duda alguna se debilitó con el fuego, y la máquina se precipitó a tierra envuelta en llamas, en el extremo de la pista.

El capitán del avión, Fernando Silva Leandro, era un veterano piloto de la línea Varig.

Este es el accidente de aviación más grave que ha habido en el Estado de Río Grande do Sul desde el de 1952, en el que perecieron 54 personas.

El Gobernador del Estado ordenó izar la bandera a media asta.

ROMA.— El doctor Ralph A. Bunche, ayudante del Secretario General de las Naciones Unidas, es entrevistado por reporteros a su llegada aquí, desde El Cairo y de paso hacia Nueva York. (RADIOFOTO UNITED PRESS.)

FALLECIO EL CARDENAL ESPAÑOL ARZOBISPO MONS. PEDRO SEGURA

En muchas ocasiones tuvo serias divergencias con Franco.

MADRID, (Lunes 8).— (U. P.)— El Cardenal, Monseñor Pedro Segura, murió. El Prelado falleció en un hospital de Madrid, al que se le llevó el 25 de marzo para someterle a tratamiento una grave enfermedad renal.

Tenía 76 años de edad.

El corazón y el sistema de circulación de la sangre se le fueron debilitando poco a poco en el hospital y ayer, domingo, sus allegados declararon que se aproximaba el fin.

El Cardenal Segura y Sáenz, Arzobispo de Sevilla, nació en Burgos el 4 de diciembre de 1881.

Se educó en las escuelas católicas y obtuvo el diploma de Doctor en Filosofía, Teología y Derecho Canónigo en el Seminario Pontificio de Comillas (Santander).

Después de desempeñar el cargo de profesor en la Universidad Pontificia de Valladolid y de ejercer, más tarde, el cargo de Secretario Privado del Arzobispado de esa ciudad, se le nombró Obispo de Apolonia y Obispo Auxiliar de Valladolid.

Los dos nombramientos se hicieron en 1916.

Diez años más tarde sucedió al cargo de Arzobispo de Burgos y un año después quedó nombrado Primado de España y Arzobispo de Toledo, Centro Espiritual del catolicismo español.

El Rey Alfonso XIII, último soberano de España, le invistió el Capelo Cardenalicio el día de Navidad de 1927 en la vieja Catedral de Toledo.

Segura fue Cardenal Primado de España hasta que se proclamó la República, en abril de 1931.

Monárquico resuelto, Segura luchó con energía contra el nuevo Gobierno democrático y censuró los actos de violencia que se cometieron contra la Iglesia.

Llegó a criticar tanto a la República que se vió obligado a salir de España.

El Cardenal desempeñó un cargo en el Vaticano hasta que se le nombró Arzobispo de Sevilla durante la guerra civil española.

Sevilla estaba entonces bajo el dominio de las fuerzas del jefe actual del Estado, el General Francisco Franco.

Después de la guerra, sin embargo, no fue confirmado en su posición de Cardenal Primado.

Ese honor pasó al Arzobispo Plá y Daniel.

Segura continuó en el Arzobispado de Sevilla hasta hoy, día de su muerte.

En noviembre de 1954, la Iglesia nombró al Obispo José Bueno Monreal Arzobispo Coadjutor, con derecho a sucesión, de la Arquidiócesis.

Bueno Monreal ha sido, en la práctica, quien ha cuidado de los intereses de la Iglesia, en Sevilla, desde que se le nombró Coadjutor.

Segura, cuya salud era cada vez más endeble y que consideró el nombramiento de Bueno Monreal casi un insulto, se retiró de la vida pública.

Continuó viviendo en el Palacio del Arzobispado, pero pasaba mucho tiempo en una granja que tenía en Cuenca, provincia situada en el centro de España.

En marzo de 1955, se le operó de hernia en Madrid. Su estado de salud se iba haciendo peor a medida que pasaban las semanas.

Sacerdote alto y de figura impresionante, Segura atacó frecuentemente en sus cartas pastorales al protestantismo, al que consideraba un peligro y un mal para España.

Inflexible en sus puntos de vista políticos, Segura chocó a menudo, abiertamente, con Franco.

En una ocasión impidió que los falangistas entonaran su himno, "Cara al Sol" en unos funerales que tuvieron lugar en Sevilla.

Se opuso también a un decreto del Gobierno que ordenaba a todas las iglesias de España que colocasen placas conmemorativas en honor de José Antonio Primo de Rivera, fundador de la Falange, ejecutado durante la guerra civil.

El Cardenal ganó la batalla después de amenazar a los dirigentes del partido y a los funcionarios del Gobierno con la excomunión si llevaban a cabo su propósito.

Segura criticó a la oficina de censura española y la acusó de impedir que los periódicos publicasen sus declaraciones.

En las Cartas Pastorales, sin embargo, continuó exponiendo francamente sus puntos de vista.

El Cardenal, Monseñor Pedro Segura, que falleció en la madrugada de hoy.

Menos preciaba a Franco en las ceremonias públicas y en una ocasión le negó el honor, que se otorga a los Jefes de Estado, de entrar en la Catedral de Sevilla en Palio.

Censuró, igualmente, los acuerdos para la defensa mutua firmados entre los Estados Unidos y España porque según él, los contactos con una nación como los Estados Unidos, servirían para propagar el protestantismo en España.

Fue el único Cardenal español que no asistió al Congreso Eucarístico de Barcelona, celebrado en 1952.

Esto se consideró un boicot personal que hizo el Cardenal a las ceremonias del Congreso por causa de su antagonismo con Franco.

El Cardenal expiró a las 3 3 (hora de Greenwich) de la madrugada de hoy, lunes.

Los que le vieron morir dijeron que exhaló el último suspiro "con toda serenidad".

Storandt Publicidad tel 36263

El convidado de piedra... entra sin golpear...

Hágale un recibimiento caluroso para que NO SE QUEDE

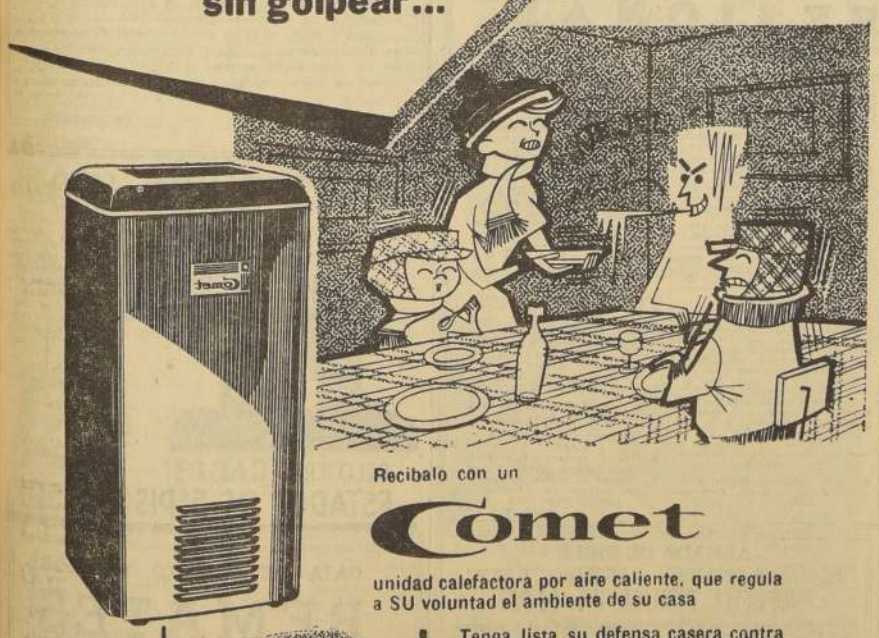

Recíbalo con un

Comet

unidad calefactora por aire caliente, que regula a SU voluntad el ambiente de su casa

Tenga lista su defensa casera contra el FRIO Lleve ahora mismo un COMET a su casa

ARCO LTDA.

DISTRIBUIDORES GENERALES PARA CHILE

Solicite un folleto o una demostración a ARCO LTDA. Compañía 1068 - 8º piso Casilla 3578.

Nombre.....

Dirección.....

JUNTE LAS LETRAS DE LOS CUADERNOS

COLON

Forme con ellas la frase: LIBRERIA COLON

Ganará una pluma fuente y un número, para que participe en el Concurso, que todos los meses premia con 4 bicicletas, 4 portadocumentos y 4 pelotas de fútbol.

IMPRENTA-LIBRERIA COLON

COMPAÑIA 1007

POR MAYOR: STO. DOMINGO 1645

Cierro de Concreto "R E X"

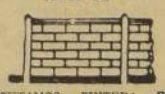

EJECUTAMOS PINTURA DE FACHADAS E INTERIORES NUEVA IMPERIAL 4305, esq. Victorino Laynes

TELEFONO 95326

Micros Central Ovalle, Pila Cementerio (28) y liebres P. de Valdivia-Blanqueado.

FACILIDADES DE PAGO

Presentación distinguida

a precios económicos, le asegura nuestro Departamento Confecciones.

Visítelo...

VESTONES SPORT Y PANTALONES PARA COMBINAR, AMPLIO SURTIDO EN FANTASIAS Y COLORES A PRECIOS MUY REBAJADOS.

TRAJES PARA CABALLEROS EN FINOS CASIMIRES PEINADOS PROLIJAMENTE TERMINADOS EN NUESTROS PROPIOS TALLERES.

Camisas, corbatas, ropa interior, etc. para caballeros y niños.

BLUE JEANS EN TODAS LAS TALLAS Y COLORES

LOS SIETE PILARES

EL SEGURO PILAR DE SU ECONOMIA

3031 ALAMEDA 3031

DESPACHOS CONTRA REEMBOLSO

1) ACADEMIAS DE MUSICA

PROFESOR piano, Luis Soto Silva, teoría, solfeo. Escuela alemana. Metodología moderna, comunica alumnos reanudó clases. Sierra Bella 1491, La Marina 1484. Teléfono 34367. (11) 19-4 P

6) ALHAJAS JOYAS

¡NOVIOS! Pala argollas. Fábrica Sneitn Nueva York (6) H/O C.

RELOJES, joyas, oro, boletas empeño, compro, San Antonio 40. (6) H/O C.

21) AUTOS Y CAM. VENDEN

PARA AUTOS chocados y volcados, "El Mundo" Pinturas al duco. Soldaduras, desabolladuras, tapicería. Trabajos rápidos, garantizados, atendido por su dueño Brasil 648, fono 30009 (21) 15-4 P.

VENDO Sabre Chevrolet 1952, carrocería Ortega, 12 pasajeros, motor, neumáticos, flamantes. Almirante Barroso 89. (21) 8-4 P.

30) CITACIONES VARIAS

CUERPO DE BOMBEROS DE SANTIAGO — "Constancia y Disciplina".— Cito a las Compañías a elección de segundo comandante, para el lunes 8 del presente mes, a las 20 horas.— El secretario general. (30) 8-4 K.

SEGUNDA COMPAÑIA DE BOMBEROS — "Esmeralda".— Cítase a la Compañía a sesión extraordinaria para el lunes 8 del presente, a las 20 horas. Tabla: elección segundo comandante y otros asuntos de interés.— El secretario. (30) 8-4 K.

30) CITACIONES VARIAS

PRIMERA COMPAÑIA DE BOMBEROS DE SANTIAGO.— Cito a la Compañía a reunión extraordinaria para el próximo lunes 8 del presente, a las 20 horas. Tabla: elección de segundo comandante; renuncia y elección de teniente primero; admisión de voluntarios y demás a que haya lugar.— El secretario. (30) 8-4 K.

TERCERA COMPAÑIA DE BOMBEROS DE SANTIAGO.— "Unión, Constancia y Disciplina".— Bomba Claro y Abasolo".— Cito a la Compañía a sesión extraordinaria para el lunes 8 del presente, a las 20 horas. Tabla: Elección de segundo comandante, renuncia del maquinista y elección de reemplazante; asuntos a que haya lugar.— El secretario. (30) 8-4 K.

SEPTIMA COMPAÑIA DE BOMBEROS.— "Honor y Patria".— Cítase a la Compañía a reunión general extraordinaria para el lunes 8 del presente mes, a las 20 horas, en el cuartel. Tabla: Elección de segundo comandante; elección de ayudante de Compañía y aniversario de Compañía.— El secretario. (30) 8-4 K.

DECIMOTERCERA COMPAÑIA DE Bomberos.— "Previsencia".— Por orden del señor director, cítase a sesión extraordinaria de Compañía para el día lunes 8 del presente, a las 20.45 horas. Tabla: Homenaje a la memoria del voluntario mártir don Alfredo Molina Godoy.— El secretario. (30) 8-4 K.

DECIMA COMPAÑIA DE BOMBEROS.— Bomba España.— "Patria y Trabajo".— De orden del señor director, cítase a la Compañía a reunión extraordinaria para el lunes 8 del presente, a las 20.15 horas. Tabla: aprobación de premios, aprobación de gastos no presupuestados, asuntos varios.— El secretario. (30) 8-4 K.

TARZAN — 4843

LUCHA

Por Edgard Rice Burroughs

DICK TRACY

Por Chester Gould

RAMONA

Por Lino Palacio

MOTONETAS

¿Ha pensado usted en el invierno?

El complemento indispensable para manejar motonetas en invierno es el "Montgómery Portugués".

BASCUÑAN 24

De L'Herbe - Publ.

AGENDA

SANTOS DE HOY: JENARO Y ALBERTO — SANTOS DE MAÑANA: CASILDA

El TIEMPO

(Redactado a las 20 horas del día 7 de abril de 1957).

Se mantuvieron favorables las condiciones atmosféricas, con nublados locales y parciales en el norte y sur del país. La región antártica sexual nevadas locales.

APRECIACION GENERAL

Bancos de niebla persistentes en la región del sur y nublados parciales en la región del norte.

Continuará bueno, con algunas nubosidades en la costa del norte y zona sur, a través de todo el territorio.

ARICA A COQUIMBO: Bueno. Nublados en la costa. Vientos del sesta y suroeste.

ACONCAGUA A MAULE: Bueno. Vientos del sur y suroeste.

CORDILLERA CENTRAL: Bueno.

ÑUBLE A CHILOE: Bueno. Nublados parciales. Vientos del sur y suroeste.

GUAFO A EVANGELISTAS: Bueno. Nublados locales y parciales. Vientos del sur y suroeste.

PUNTA ARENAS: Nubosidad parcial.

TERRITORIO ANTARTICO: Nevada.

INFORMACIONES DE SANTIAGO

Temperatura del aire (día 7).— Máxima: 24.7 grados C. a las 13 horas 30 minutos.— Mínima: 7.1 grados C. a las 6 horas 30 minutos.

Humedad relativa del aire (día 7).— Máxima: 83 por ciento, a las 8.— Mínima: 83 por ciento, a las 7 horas.— Mínima: 19 por ciento, a las 15 horas 30 minutos.

SOL (día 8).— Salida a las 6 horas 57 minutos.— Puesta a las 18 horas 36 minutos.

PASE: Luna llena el día 14.

TIEMPO PARA SANTIAGO

Bueno, algo nuboso.

Guía de URGENCIA

ASISTENCIA PUBLICA. — Central, San Francisco 85, fono 69191; Posta N.o 2 (Maule-Chiloé), 58061; Posta N.o 3 (Compañía-Cherrhaes), 91011; Posta N.o 4 (Irarrázaval - Villaseca), 43360; Posta Providencia (Manuel Montt 305), 45671; Posta San Miguel (Gran Avenida 3204), 51454; Posta La Cisterna (Esperante 0115), fono 23. La Cisterna.

CARABINEROS.— Prefectura General, 60151; Radiopatrullas, 62261.

BOMBEROS.— Santiago, 61111; La Cisterna, 166; Ñuñoa, 46207; Quinta Normal, 90114; San Miguel, 53020.

Turno de FARMACIAS

De 6 a 13 de abril

Prado, Independencia 3813; Chile, Independencia 1898; Arava Tacon, Avenida Santa María 226; Vizcaíta, Prieto 2091; Becker, Valdivieso 590; Salud Plomena, Santa Filomena 198; Minerva, San Pablo 3100; Santa Ana, Catedral 1500; Plaza Garín, Plaza Garín 301; Lo Franco, Carrascal 4088; Lourdes, San Pablo 4313; La Rosa, Matucana 3; Concón, Concón 193; Gil, Rondizzoni 2258; Blanco, San Ignacio 767; Imperio, Estado 351; Suiza, San Diego 801; América, Arturo Prat 1463; Nueva Lira, Lira 301; Santa Fe, Carmen 1395; Colo Colo, Alvares de Toledo 477; Manuel Rodríguez, Gran Avenida 3701; Martínez Acuña, Gran Avenida 6946; Holandesa, Providencia 2359; Andina, Cristóbal Colón 5085; Pasteur, Irarrázaval 339; San Jorge, Pedro de Valdivia 2883; Villalobos, Echeñique 6433.

NOTA.— De acuerdo con el artículo 81 del Reglamento de Farmacias, el turno nocturno es sólo para el despacho de recetas y el expendio de medicamentos de urgencia, y está atendido después de las 21 horas por la ventilla correspondiente.

35) COMPRAVENTAS VARIAS

MEMBRILLOS grandes; uva isotonel dorada, tomates, vende a mitad precio, chacra cerca Santiago, Marín 9537, llegar Salvador. (35) 10-4 P.

36) CONSEJOS UTILES

CONSULTORIO sentimental. Discreción y éxito seguro a sus problemas. Consulte hoy mismo. Cita 10-12.30 y de 14 20 horas. Brasil 349. (36) H/O C.

SEÑORA Nena. Mentalísima, carismática, método exclusivo naipe inglés. Seriedad, reserva absoluta. Santo Domingo 1648. (36) 8-4 P.

37) CONSTRUCCION.

PUERTAS y ventanas, surtido completo en standard. Hacemos persianas de medida. Fábrica Record. San Diego 743. (37) H/O C.

51) IMPPRENTAS. GRABADOS

REVISTAS, libros, folletos, impresiones en colores, fotograbado. Talleres Gráficos LA NACION, Agustinas 1269, teléfono 82233. (51) H/O C.

55) JUDICIALES Y LEGALES

NOTIFICACION.— CUARTO JUZGAdo Civil de Mayor Cuantía. Resolución 19 marzo último, autos número 139.296 — Molina Ponce, Ernesto, con Vásquez, Regina del Carmen, nulidad matrimonio, ordenóse notificar aún a ignorada, en cinco de enero año en curso: Por acusada la rebeldía. Víctor: Se recibe la causa a prueba. Versará sobre: 1.o) El matrimonio celebrose habiendo vínculo matrimonial no disuelto entre Regina del Carmen Vásquez y Abelardo Segundo Aravena Saavedra; 2.o) Si Abelardo Segundo Aravena Saavedra está vivo o ha fallecido, y en que fecha.— Francisco Pérez Acevedo, secretario. (55) 8-4 K.

NOTIFICACION.— ANTE QUINTO Juzgado Civil Mayor Cuantía, Santiago: presentose Benito Deza Paz, comerciante, domiciliado Teatinos 370, oficina 407, interponiendo demanda nulidad matrimonio celebrado el abril de 1934 ante Oficial Civil Circunscripción Porteles, contra cónyuge María del Pilar Moreno Cuesta, labores sexo, cuyo domicilio ignora. Fundamenta acción en que contrayentes no tenían domicilio ni residencia prescrita por la ley dentro esa circunscripción.— Primer otrosí, notificación por avisos. En el segundo, ajación domicilio, y en el tercero, patrocinio y poder.— Juzgado proveyó: Santiago, 1.o agosto de 1956.— A lo principal, por interpuesta la demanda, traslado. Al primer otrosí, practíquense averiguaciones en Correos y Telégrafos, Carabineros y Registro Civil Nacional, oficiándose. Al segundo, como se pide, y al tercero, téngase presente.— E. Ramírez.— L. Manterola.— Posteriormente, cumplidas diligencias ordenadas Juzgado ordenó notificar demandada por medio cuatro avisos en diarios "Mundo Libre" y "La Nación", sin perjuicio correspondiente "Diario Oficial". En consecuencia, notifíco a María del Pilar Moreno Cuesta, demanda y providencias insertas.— Secretario. (55) 6, 8 y 10-4 P.

SEGUNDO JUZGADO CIVIL CONCEdió posesión efectiva María Cristina Eugenia y Rafael Segundo Contreras Pizarro, con beneficio inventario herencia quedada fallecimiento Humberto Contreras Pizarro. Tramitase ley 3.437. (55) 6 y 8-4 P.

RESOLUCION PRIMER JUZGADO concedió posesión efectiva herencia intestada de Julio Gonzales Venegas, a hijos: Julia Narcisa y Hermes Enrique Gonzalez Pacheco, sin perjuicio derechos cónyuge sobreviviente, Margarita Pacheco Alvarado. (55) 6, 8 y 9-4 P.

RESOLUCION PRIMER JUZGADO Civil concedió posesión efectiva herencia intestada de Juan Bautista Aravena Alarcon, a hijos: Juan, Víctor Humberto y Laurentina Aravena Recabarren, sin perjuicio derechos cónyuge sobreviviente, Laurentina Recabarren Amigo. (55) 6, 8 y 9-4 P.

CUARTO JUZGADO CIVIL MAYOR Cuantía Santiago, quiérese Caro Hnos., representose Laurence Smith Empanta, representante Davis Laboratorio Limitada, verificarse crédito por $ 135.294, provenientes letras cambio y facturas impagas por fallidos. Juzgado, resolución 15 marzo último, tuvo por verificado extraordinariamente dicho crédito.— Secretario. (55) 6, 8 y 8-4 P. 395 A.

55.—JUDICIALES Y LEGALES

QUINTO JUZGADO CIVIL MAYOR Cuantía Santiago, declara heredera presencia quedada fallecimiento don Juan Ojeda Castillo, inventario solemne practicarse 30 actual. Herederos Causa 61.741. Secretario. (55) 1, 6 y 8-4 P.

SEGUNDO JUZGADO CIVIL CONCEdió a Laura Rosa Duran Duran posesión efectiva herencia quedada fallecimiento don Eliseo Duran Duran, sin perjuicio derechos cónyuge sobreviviente, doña Rosa Reyes Moraga. (55) 1, 6 y 8-4 P.

RESOLUCION PRIMER JUZGADO Civil, concedió posesión efectiva herencia intestada de Osvaldo Soto Jerez, a hijos: Edmundo Federico, Carlos Andrés, Alberto Hernando, Roberto Bernardita Orietta Raquel y Elena María Soto Figari sin perjuicio derechos cónyuge sobreviviente, Teresa Iris Nelly Figari Gandolfo. Tramitará inventario solemne bienes, quedante diez abril, quince horas, en oficina, Bandera 340.— Secretario. (55) 6, 8 y 9-4 P.

SEGUNDO JUZGADO CIVIL CONCEdió a Enrique Inte, Raquel posesión efectiva herencia intestada quedada fallecimiento Eduardo Olmos Sanvedra, sin perjuicio derechos cónyuge sobreviviente, Hermelinda Espinosa. (55) 6, 8 y 9-4 P.

55) JUDICIALES Y LEGALES

NOTIFICACION.— CUARTO JUZGAdo Civil de Mayor Cuantía. Resolución 19 marzo último, autos número 139.296 — Molina Ponce, Ernesto, con Vásquez, Regina del Carmen, nulidad matrimonio, ordenóse notificar aún a ignorada, en cinco de enero año en curso: Por acusada la rebeldía. Víctor: Se recibe la causa a prueba. Versará sobre: 1.o) El matrimonio celebrose habiendo vínculo matrimonial no disuelto entre Regina del Carmen Vásquez y Abelardo Segundo Aravena Saavedra; 2.o) Si Abelardo Segundo Aravena Saavedra está vivo o ha fallecido, y en que fecha.— Francisco Pérez Acevedo, secretario. (55) 8-4 K.

NOTIFICACION.— ANTE QUINTO Juzgado Civil Mayor Cuantía, Santiago: presentose Benito Deza Paz, comerciante, domiciliado Teatinos 370, oficina 407, interponiendo demanda nulidad matrimonio celebrado el abril de 1934 ante Oficial Civil Circunscripción Porteles, contra cónyuge María del Pilar Moreno Cuesta, labores sexo, cuyo domicilio ignora. Fundamenta acción en que contrayentes no tenían domicilio ni residencia prescrita por la ley dentro esa circunscripción.— Primer otrosí, notificación por avisos. En el segundo, ajación domicilio, y en el tercero, patrocinio y poder.— Juzgado proveyó: Santiago, 1.o agosto de 1956.— A lo principal, por interpuesta la demanda, traslado. Al primer otrosí, practíquense averiguaciones en Correos y Telégrafos, Carabineros y Registro Civil Nacional, oficiándose. Al segundo, como se pide, y al tercero, téngase presente.— E. Ramírez.— L. Manterola.— Posteriormente, cumplidas diligencias ordenadas Juzgado ordenó notificar demandada por medio cuatro avisos en diarios "Mundo Libre" y "La Nación", sin perjuicio correspondiente "Diario Oficial". En consecuencia, notifíco a María del Pilar Moreno Cuesta, demanda y providencias insertas.— Secretario. (55) 6, 8 y 10-4 P.

SEGUNDO JUZGADO CIVIL CONCEdió posesión efectiva María Cristina Eugenia y Rafael Segundo Contreras Pizarro, con beneficio inventario herencia quedada fallecimiento Humberto Contreras Pizarro. Tramitase ley 3.437. (55) 6 y 8-4 P.

RESOLUCION PRIMER JUZGADO concedió posesión efectiva herencia intestada de Julio Gonzales Venegas, a hijos: Julia Narcisa y Hermes Enrique Gonzalez Pacheco, sin perjuicio derechos cónyuge sobreviviente, Margarita Pacheco Alvarado. (55) 6, 8 y 9-4 P.

RESOLUCION PRIMER JUZGADO Civil concedió posesión efectiva herencia intestada de Juan Bautista Aravena Alarcon, a hijos: Juan, Víctor Humberto y Laurentina Aravena Recabarren, sin perjuicio derechos cónyuge sobreviviente, Laurentina Recabarren Amigo. (55) 6, 8 y 9-4 P.

CUARTO JUZGADO CIVIL MAYOR Cuantía Santiago, quiérese Caro Hnos., representose Laurence Smith Empanta, representante Davis Laboratorio Limitada, verificarse crédito por $ 135.294, provenientes letras cambio y facturas impagas por fallidos. Juzgado, resolución 15 marzo último, tuvo por verificado extraordinariamente dicho crédito.— Secretario. (55) 6, 8 y 8-4 P. 395 A.

79) OCUPACIONES OFRECEN

FABRICA calzado necesita armadores, entapedores, cosedores. San Pablo 842. (79) 8-4 P.

APRENDIZA adelantada de desarrollo corte calzado, necesitamos. Ovalle 0280, paradero 17, Gran Avenida. (79) 8-4 P.

89) PROPIEDADES VENDEN

$ 1.670.000, VENDO, España 1350, quinta. 1.610 metros, urbanizada. Facilidades. Independencia 395-A. (89) 30-4 P.

92) RADIOS FONOGRAFOS

TECNICO radio-refrigeración, estudiado por ia D. C. S. E.— Pro. Rubaso N.o 968. Precios mensual o trimestral. (92) 8-4 P.

94.— REMATES.

REMATE.— TERCER JUZGADO CIVIL Mayor Cuantía.— 22 abril, 15 horas, propiedad Artemio Gutiérrez 1399. Mínimum, $ 800.000, pago contado. Boletín garantía 10 o/o mínimum. Demás bases, juicio "José Jurado y otros con Otilia Díaz".— Secretario. (94) 8-4 P.

REMATE.— TERCER JUZGADO Civil Mayor Cuantía.— 24 abril, 15 horas, parcela ubicada en Quillota, lote 221.— Rosco.— Mínimum $ 4.000.000 contado. Saldo, si lo hubiere, en seis y nueve meses fecha remate, intereses 12 o/o anual y 14 o/o mora. Boleta garantía 10 o/o mínimum. Demás bases, juicio "Brown Rosco con Ortega, Guillermo".— Secretario. (94) 8-4 P.

REMATE DE CASIMIRES.— OFICIO José Jorratt. En San Diego 200, días 8, 9, 10, 11, 12, 13 y 14 o presente, de 11 de la mañana y de la tarde siguiente. Gran surtido de cortes, casimires, gabardina y otro.— A la vista.— Manuel Montes, martillero público. (94) 16-4 P.

95) RESIDENCIALES

PIEZAS, pensión, Recibo pasajeros. Huérfanos 1393. (95) 20-4 P.

EJERCITO 130. Piezas amobladas c/pensión, estudiantes, familias, matrimonios. Seriedad. Salas. (95) 15-4 P.

97) SASTRERIA

CASIMIRES desde $ 1.130 el metro. Depósito directo de fábricas. Casa Salazar, Avenida Bernardo O'Higgins 2152, esquina Libertad. (97) H/O C.

SASTRERIA Salazar, caballeros, finos, extensos surtidos, corte elegante. Precios incomparables. Avenida Bernardo O'Higgins 2152, esquina Libertad. (97) H/O C.

105) VIDRIOS ESPEJOS

VIDRIERIA, puertas, ventanas, mamparas. Facilidades. Independencia 1200. (105) 20-4 C.

M. GLEISNER S. A. C. e I.

Por acuerdo del Directorio, se pagará a los señores accionistas un dividendo provisorio N.o 30, de $ 6.— por acción, desde el 13 de abril adelante, en las oficinas de la Sociedad en Santiago y Concepción. Para los efectos del pago del dividendo, el Registro de Accionistas se cerrará desde el 13 hasta el 17 de abril, ambas fechas inclusive.

EL PRESIDENTE

RELOJ SUIZO FINO

ENTREGAMOS CON SOLO $1.000. SALDO FACILIDADES

PRECIOS REBAJADOS

RELOJERIA GABOR

ESTADO 91-5°PISO OF 501

CEMENTERIO GENERAL

Se advierte al público interesado, que los nichos situados en los Pabellones, Galerías y Muro de Circunvalación que más abajo se indican y que a la fecha están vencidos y que no fueren renovados dentro de los diez días siguientes al primero de esta publicación, serán desocupados y sepultados en fosa común, sin mayor responsabilidad para el establecimiento, de acuerdo con lo dispuesto en el Art. 16 del Reglamento General de Cementerios (Decreto 421, del 14 de abril de 1932):

PABELLONES 10 Y 13. ADULTOS.— 3701, Rosa Martínez de R.; 6149, Rosa Lagos N.

GALERIA 4. ADULTOS.— 3601, Aurelia Cofré Campos.

GALERIA 13. ADULTOS.— 582, Andrés García Paiva; 572, Teresa Rivera Soto; 636, Estanislao Salazar; 655, Celia González de C.; 666, Ramón Contreras P.; 687, Manuel Gómez T.; 689, Diego Aguayo H.; 725, Elena García; 778, José Augusto Lopez; 780, Sara Cárdenas; 82, Luis Canessa; 826, Carlos Bustamante; 828, Francisco Sánchez; 860, Betsabé Quiroz S.; 964, Custodio Pino Arenas; 988, Juana Campos R.; 1101, Laura Escobar V.

NORTE. PIEDRA. ADULTOS.— 32, Ursula Yáñez; 2468, Domingo Céspedes Pozo.

NORTE. LADRILLO. ADULTOS.— 71, Ana Ladrón de Guevara; 170, Doralisa Araya; 703, José Parra Arriola; 717, Isabel Valenzuela G.; 736, Mary Pullis N.; 755, María Ramírez.

NVA. SECC. ORIENTE. LADRILLO. ADULTOS.— 659, Armando Alcalde M.; 770, Luis M. Valenzuela; 842, Agustín Brito V.; 890, Ema Valencia E.; 1431, Ulises Millarín Cepeda; 2756, José Araya; 2768, Manuel Fuentes F.

PABELLON 7. ANEXO. PARVULOS.— 1990, Myriam Inostroza; 1994, Gloria Acuña Cuevas; 2066, Teresa Pérez Viera.

PABELLON 20. PARVULOS.— 42, Jorge Gourve L.; 47, Carlos Martínez S.; 104, María C. Medina C.; 114, Armando Rojas Barrios; 119, Alberto Corona G.; 158, María Soto Seguel; 174, José Molina Jaque; 189, Nancy Silva Contreras; 219, Carmen Droguett F.; 229, Pedro Cerda Ríos.

PABELLON RECOLETA. PARVULOS.— 42, Nora del P. Udias Vial; 60, Julio Acevedo.

CAPILLAS 23 Y 25. PARVULOS.— 1538, María Hormazábal R.; 3394, Jaime Rojas S.

NOTA.— En conformidad al Decreto-Ley N.o 421, del 14—IV—1932, esta publicación se hace **durante diez días de cada mes** (1.o al 10, inclusive, de abril de 1957) y en un solo diario.

AVISO IMPORTANTE.— Se pone en conocimiento de los deudos que tengan restos sepultados en este Cementerio General, que la PERPETUIDAD de los nichos no puede basarse en el hecho que la palabra "PERPETUO" figure grabada en la lápida por orden de la familia.

Es necesario poseer el comprobante de Caja respectivo que acredite que el nicho fue efectivamente adquirido como "PERPETUO".

Si se les ha extraviado dicho comprobante, se les ruega alcanzar personalmente a los interesados a la Sección Informaciones y Despachos del Cementerio, donde, a la vista de los Libros de Registro respectivos, se les dará a saber si el nicho fue adquirido en carácter de "PERPETUO", o bien si sólo es temporal, o sea, por cinco años.

Esta medida es de suma importancia, pues tiende a eliminar desagradables equívocos.

SANTIAGO, 1.o de abril de 1957.

EL ADMINISTRADOR

GUIA PROFESIONAL

ABOGADOS

SANCHEZ DEL POZO
Especialmente asuntos y juicios matrimoniales, posesiones efectivas, particiones. Moneda 1137, oficina 78, fono 86813, 10-12.30 y 17.30-19. horas. (GP) H/O P.

MANUEL CARTES
Nulidades matrimonio. Divorcios. Particiones. Huérfanos 1294. 64559. (GP) H/O C.

MESA Y GUERRERO
Abogados. Nulidades matrimonio, exclusivamente. Estado 187, oficina 811, 11-13, 18-20 horas. (GP) H/O C.

ELIAS NEGHME RODRIGUEZ
Juicios del trabajo. Ahumada 131. Oficina 318. Fono 88597. (GP) H/O C.

ROBERTO PANHUEZA
Nulidades matrimonio. Divorcios. particiones. Bandera 455. (GP) H/O C.

LAUEA MULLER
Toda clase de juicios. Cuenta abogados competentes. Moneda 1197, oficina 66, fono 89017. (GP) H/O C.

RIGOBERTO ORTIZ ARIAS
abogado
Catedral 1253; oficina 706. (GP) 20-4 P

ADRIAN MOLINA
Abogado
Huérfanos 1294 — Oficina 43. (GP) 20-4 P.

MATRONAS

SEÑORA PHERINT
Lord Cochrane 95. (GP) H/O C.

TERESA SANTANDER
Salvador Sanfuentes 2141. Fono 65854. (GP) 20-4 P.

DENTISTAS

Dr. MUNOZ MUJICA
Cirujano dentista. Prótesis, puentes. Ahumada 312. Oficina 717. Teléfono 67810. (GP) H/O C.

CLINICA DENTAL "CENTRAL"
Prótesis inmediata. Trabajos urgentes. Pida consulta a toda hora. Compañía 1068, oficina 1103, teléfono 85792. (GP) H/O C.

Extracciones, Dentaduras, Reparaciones. Rosas 2033. G. P. 22-4 P.

MEDICOS

THOMPSON SCHWARZENBERG
Metabolismo, impotencia, obesidad, glándulas. Merced 486-A. (GP) 19-4 P.

DOCTORA NAVARRETE
Partos y ginecología. Consultas de 16 a 19 horas. Vicuña Mackenna 215. Teléfono 85912. (GP) H/O C.

MEDICOS

Drs. LUISA PACHECO PIZARRO
Médico cirujana. Señoras y niños. Consultas de 15 a 18 horas. Natalicio 475. Fono 88702. (GP) H/O K.

Dr. GASTON RAMIREZ
Piel. Manuel Rodríguez 56. Fono 68823. (GP) H/O C.

DOCTOR GALLEGUILLOS
Rayos X, aparato digestivo, higado, corazón, pulmón. Consultas, 13-18 horas. Alameda 1135, departamento 320. Teléfono 14731. Fuera de hora, 80691. (GP) H/O C.

CLINICA BERMAN
Victoria 1004, esquina San Diego. Teléfono 83068. MEDICINA, cirugía, ginecología, piel, venéreas, ojos, oídos, nariz, garganta. Rayos X, nitratermia, nitravioleta, nebulizaciones, dentistas. (GP) H/O C.

ABDELKARIM DAVIS
Señoras: ginecología, sexología, psiconeurosis. Consultas de 3 a 7. Huérfanos 2084. (GP) 20-4 P

Dr. GORGEWSKY
Rayos X. Estómago, higado, bronconeumonares, diabetes. Compañía 2211. (56838). 14 a 17 horas. (GP) 18-8 P.

MEDICOS

GONDOS
Huesos, articulaciones, fracturas, reuma. Defectos caderas, pies. Phillips 16, 32543. (GP) H/O C.

PEDICUROS

FLORA MENDEZ ACUNA
Pedicuro y masajista manual. Merced 833, Of. 17, tercer piso. (GP) 20-4 P.

PRACTICANTES

LUIS ALDUNATE
Curaciones, inyecciones, especialista vías urinarias, previa indicación médica. Teatinos 248. Fono 88828. Cerca Hotel Carrera.

ESCOBAR
Tratamientos
Huérfanos 797 —38682 (GP) 24-4 P.

LABORATORIOS DENTALES

"RAPIDO"
Soldaduras dentales, terminamos una hora (incluso sábado). Pasaje A. Edwards 29, oficina 111, entrepiso. Entrada por Huérfanos 1011. Teléfono 67378. (GP) H/O C.

CORPORACION DE LA VIVIENDA

PROPUESTAS PUBLICAS

Solicítanse propuestas públicas, a suma alzada, para la construcción de la Población "Villa Alegre" de Villa Alegre, compuesta de 20 viviendas unifamiliares de 2 pisos.

Podrán optar a la presente licitación los contratistas inscritos en el Registro Especial confeccionado por este Organismo para la construcción de la mencionada Población y que hayan sido notificados al respecto.

Las propuestas se abrirán el día 12 de abril a las 11 horas en la Oficina del Jefe del Departamento Técnico.

Bases, especificaciones técnicas, planos y presupuesto oficial, podrán solicitarse en la Secretaría de la Sección Estudios de esta Corporación, calle Arturo Prat N.o 48, 5.o piso, a contar desde el 1.o de abril.

SANTIAGO, marzo 27 de 1957.

ORLANDO LATORRE GONZALEZ
Vicepresidente Ejecutivo

ARMADA DE CHILE
ESCUELA NAVAL "ARTURO PRAT"

PROPUESTA PUBLICA N.o 52-957

Llámase la atención al comercio para presentarse a propuesta pública por lo siguiente:

Artículos de escritorio, sobres, lápices, archivadores, etc.
Artículos de ferretería, alambre, fierro, pernos, etc.
Maderas: laurel, raulí, etc.
Escobas, cera, Sapolio, Vidriolín, jabón, esponjas de acero, desecho de algodón, Brasso N.o 2, papel Confort, viruttilla, etc.

Bases y especificaciones, solicitarse directamente a la Escuela Naval "Arturo Prat".

CASILLA 21-V — SECCION ADQUISICIONES — VALPARAISO
Fecha de apertura: Viernes 26 de abril de 1957, a las 16.30 horas.

EL DIRECTOR

FUERZA AEREA DE CHILE

PROPUESTA PRIVADA

Llámase a propuesta hasta el 15 de abril de 1957, para la adquisición de un aparato de Rayos X, cap. 300 M. A., 220 V. 50 ciclos, para toda clase de radiografías.

Bases y antecedentes:

DIRECCION DE SANIDAD — FACH

Catedral 1572 — Segundo piso — Sección Abastecimiento

CAJA DE CREDITO POPULAR

REMATES

Semana comprendida entre el 8 y el 13 de abril de 1957

PRESTAMOS CONCEDIDOS EN AGOSTO DE 1956, POR VENCIMIENTO EN FEBRERO DE 1957.

JUEVES 11, EN LA OFICINA MATRIZ, SAN PABLO 2256.

ALHAJAS	Oficina Matriz	N.os:	134.475	— 130.[illegible]
OBJETOS VARIOS	Oficina Matriz	N.os:	96.503	— 100.[illegible]
PIELES	Oficina Matriz	N.os:	3.937	— 3.[illegible]
ALHAJAS	Sucursal N.o 6	N.os:	71.100	— 72.[illegible]
PIELES	Sucursal N.o 6	N.os:	1.597	— 1.597.

JUEVES 11, EN LA SUCURSAL N.o 4, SAN PABLO 2465-2471.

ROPA	Sucursal N.o 4	N.os:	495.888	— 492.[illegible]

VIERNES 12, EN LA SUCURSAL N.o 5, SAN DIEGO 1458.

ROPA	Sucursal N.o 1	N.os:	282.819	— 300.[illegible]

VIERNES 12, EN LA SUCURSAL N.o 2, VICUÑA MACKENNA 208.

ALHAJAS	Sucursal N.o 2	N.os:	96.019	— 96.[illegible]
OBJETOS VARIOS	Sucursal N.o 2	N.os:	86.201	— 89.[illegible]
MUEBLES	Sucursal N.o 2	N.os:	62.923	— 62.[illegible]
PIELES	Sucursal N.o 2	N.os:	2.943	— 2.[illegible]

EXHIBICIONES: El día anterior al remate.

RENOVACIONES: Sólo se admiten hasta el día anterior a la exhibición.

PAGO AL CONTADO ——— ENTREGA INMEDIATA

PELICULA JAPONESA SALVA LA VIDA A UN CONDENADO A LA PENA CAPITAL

"SOMBRAS EN PLENO DIA" DETIENE BULLADO PROCESO

EL 7.o ARTE CONFUNDIDO CON LOS IMPERATIVOS DE LA MORAL

Los hermanos Lumiere no se habrían imaginado nunca que sus inventos asumirían un día las responsabilidades de coadyuvar a la administración de la justicia y que un film influiría en el desarrollo de un proceso judicial y salvara de la pena capital a un condenado injustamente.

Su información enviada por el Servicio A. F. P. Intercontinental, Suzanne Peuteuil, al comentar el film japonés "Sombras en pleno día", cuenta la inspiración de esta producción cinematográfica, que ha servido de elemento de información para esta crónica.

HISTORIA DE UN CRIMEN. — En el almacén del 24 de enero de 1931, un sujeto asesinó, en la aldea de Nagaji, a dos ancianos. Al día siguiente, el criminal fue detenido y se reconoció culpable. Pero los policías se habían hecho su composición de lugar: para ellos, el joven detenido no podía haber operado solo. A fuerzas de golpes y de "persuasión" le obligaron a "denunciar" a los supuestos cómplices: cuatro campesinos que no pudieron liberarse de la red tejida con las falsas confesiones y las denuncias absurdas.

Al año siguiente los cuatro hombres fueron condenados. Y mientras sobre uno de ellos recaía la pena capital, el criminal lograba escapar al castigo supremo. En septiembre el Tribunal Supremo de Justicia confirmaba el inicuo veredicto.

UN AUTOR VALIENTE. — Un escritor japonés, Hiroshi Maeki, en su obra "El Juez", expuso el caso con toda la rebeldía de su conciencia ante la injusticia. La obra, como era de esperarlo, causó gran revuelo y fue verdaderamente arrebatada por el público.

A fin de obtener una revisión del proceso, Shinonu Hashimoto, el prestigioso guionista de "Rashomón" y de "Los siete samurais", fue contratado en junio de 1953 por el productor Tengo Yamadu, que salió a la popularidad con su film "Hijos de Hiroshima", y por Tadashi Imai, director, para rodar la novela de Hiroshi Maeki. Los realizadores optaron por tomar base la verdad tal y como estaba narrada en el libro.

UN FILM QUE CAUSA SENSACION. — En marzo de 1956, en el momento en que los condenados se aprestaban a comparecer otra vez ante el Tribunal Supremo, el film fue proyectado en las diferentes salas del país. El efecto que causó "Sombras en pleno día", fue tan grande que los magistrados se vieron obligados a aplazar el veredicto definitivo, hasta el mes de julio y luego hasta el mes de diciembre del año recién pasado. El fallo está todavía pendiente.

CINEASTAS TIENEN EN JUEGO SU LIBERTAD. — Cabe destacar que los cineastas en esta producción han arriesgado su libertad y sus bienes. Si los cuatro hombres que ellos defienden con tanta nobleza y talento ven sus penas confirmadas, los autores del film, con arreglo a las estipulaciones de la ley japonesa, tendrán que responder de su acción ante los tribunales nipones.

Los actores que animan "Sombras en pleno día", trabajan maravillosamente. Todos ellos, hombres y mujeres, encarnan personajes que existen realmente y que imploran justicia con pasión. Tal es la realidad de este film que el espectador llega a olvidar que se encuentra en presencia de actores.

"Sombras en pleno día", fue premiada en el festival de Karlovy-Vary.

Un condenado a muerte grita su angustia y su desesperación ante el injusto veredicto de los tribunales. | Esta escena de "Sombras en pleno día", corresponde quizá a la realidad

CINE

REX. — Don Luis del Villar, gerente de la Cía. Chilena de Espectáculos, nos pidió informar el público, y en especial a los admiradores de Gina Lollobrigida, que la simpática comedia "Pan, amor y celos" continuará proyectándose en el cine Rex. El éxito que ha conocido dicho film permite asegurar que el público le seguirá dispensando su favor. Gina Lollobrigida trabaja en este film realizado en Italia con el magnífico actor Vittorio de Sicca.

WINDSOR. — Los mejores elogios de la crítica especializada ha recibido "Juventud, divino tesoro", que continuará exhibiéndose en el cine Windsor.

Se dice que este film sueco es de una total autenticidad, de esponda y tierna visión del amor y el dolor humanos. La mayoría se sabe apreciar esta cinta y estimarán sus acertados matices e intensidad. "Juventud, divino tesoro" revela a la excelente actriz Maj Britt Nilsson.

LUX. — Lana Turner, cuya deslumbrante belleza rubia ha cautivado a los públicos del mundo entero, aparece ahora como una guapa trigueña en "La llama y la carne", de la Metro Goldwyn Mayer, que exhibirá hoy el rotativo Lux. Este drama romántico en technicolor presenta a Carlos Thompson, incluyendo también en el reparto a Pier Angeli. Filmada totalmente en los sitios donde se desarrolla la acción, entre los que se hallan algunos de los más bellos y pintorescos lugares de Italia.

TEATROS Y CINES TRABAJARAN HOY SOLO HASTA LAS 21.30 HRS.

De acuerdo con las disposiciones del Jefe de la Plaza se reanudarán hoy todos los espectáculos en Santiago, los que deberán finalizar sus funciones a las 21.30 horas.

En consecuencia, sólo habrá funciones matinales y vespertinas.

TEATRO

F. Durante

Se anuncia en el anunciado en el teatro íntimo Mapocho, la reaparición del elenco de comedia que enfrenta y dirige nuestro sobrio actor Américo Vargas. El debut se formulará con la reprime de la obra de suspenso de Gerardo Larrain, "La razón fatal", cuyos papeles principales sirven junio con Vargas, Fury Durante, Orieta Escámez, Calvin Lira, Elga Cristina, Marcelo Gaete y Juan Carlos Ruiz.

"LE MOULIN DE LA GALLETE", será el próximo estreno que nos brindará la Compañía de Alejandro Flores en el Petit Rex. Esta comedia del autor galo Marcel Achard, fue estrenada con gran éxito en París por Pierre Fresnay e Ivonne Printem. Mientras se prepara este estreno, la Compañía continúa ofreciendo la graciosa comedia "El champagne tuvo la culpa".

EN EL SATCH siguen las representaciones de "Las manos de Eurídice", que viene ofreciendo con singular éxito el notable actor español Enrique Guitart. En esta sala, se anuncia para pronto la obra de Francisco Coloane, "La Tierra del Fuego se apaga".

EN EL ANTONIO VARAS continúan las representaciones de la gracioso y musical comedia de Labiche, "El sombrero de paja de Italia", uno de los mejores éxitos del Teatro Experimental de la Universidad de Chile.

EL BIM BAM BUM anuncia nuevas representaciones de "Blanco y Negro", espectacular revista dirigida por Buddy Day, con escenografía de Oscar Fernández, y en la cual tienen cabal lucimiento los buenos elementos que forman este cuadro revistiril.

PIGALLE. — Un suceso ha constituido la nueva revista "A San Diego llegó lo bueno", estrenada por la Compañía de Revistas Pigalle, que dirige el actor cómico Andrés Gallo, en la cual debutó el conjunto orquestal de Aníbal Trotilo (Pichuco) al frente del disciplinado conjunto que forman cinco bandoneones, cinco violines, un violoncello, un contrabajo y piano, todos verdaderos maestros en su especialidad.

También triunfan Jorge Romero (Firulete), el Happel Ballet y los cómicos Andrés Gallo, Nené Donoso, Gerardo Grez y Pancho Pallios.

LAS QUE SE ANUNCIAN...

"EL TRAPECIO". — Gina Lollobrigida vuelve ante los espectadores santiaguinos dentro de la película "El trapecio", en la que encarna a una ambiciosa muchacha del circo, que no vacila en los medios empleados con tal de conseguir el éxito y la fama.

Burt Lancaster y Tony Curtis son los protagonistas masculinos de la película, que bajo la dirección de Carol Reed se filmó en L'Hiver de Paris, y que el martes 16 se estrena en los cines Central, Santa Lucía y Cervantes.

"LA PRINCESA QUE QUERIA VIVIR". — Estamos en situación de informar que la empresa del cine Auditorium ha conseguido una copia nueva de "La princesa que quería vivir", exitosa y discutida comedia, en la que Audrey Hepburn y el simpático Gregory Peck tienen a su cargo los papeles estelares. Podemos adelantar que en el curso de esta semana se proyectará este film de la Paramount.

"LA MONTASA SINIESTRA". — Toda la majestuosidad de los Alpes franceses fue captada con las cámaras de Vistavisión cuando los efectivos de la Paramount se trasladaron allí para realizar "la montaña siniestra", superproducción en tecnicolor que veremos próximamente en el elegante cine Rex. Esta historia pasional cuenta con la participación de Spencer Tracy y Robert Wagner, dos nombres que gozan de extraordinaria popularidad en todos los círculos de nuestro país.

"LA CORRIDA DE TOROS". — Toda la emoción de la fiesta taurina, la lucha entre el hombre y la bestia, han sido captadas fielmente en "La corrida de toros", espectacular producción de Pierre Braunberger, que ha recogido en el celuloide las escenas más sobresalientes del ruedo.

En la pantalla desfilarán ante los ojos del espectador los toreros más famosos de todas las épocas. Nombres como Aparicio, Arruza, Conchita Cintrón, Domínguin, Manolete y otros, aparecen en sus magníficas faenas, deleitando a la rugiente multitud que los contempla.

El estreno de "La corrida de toros" tendrá lugar en los próximos días en varias salas del centro.

"EL NIÑO Y EL TORO". — La extraordinaria película "El niño y el toro", producida a un costo de cuatro millones de dólares, basada en un hecho real y rodada en technicolor y cinemascope, por la R. K. O. anuncia el cine Windsor.

Filmada en México, presenta al astro infantil Michel Ray, conceptuado como uno de los mayores descubrimientos del cine en el presente. El actorcito desempeña el papel de un muchacho que cría y adora a un becerro, llamado a convertirse en hermoso animal de lidia. Y es su devoción y cariño por el toro lo que le lleva de un rancho en pleno campo, hasta la capital de la República a luchar por la vida de su mascota.

El guión, ha captado la verdadera esencia emocional de las situaciones, según se desarrolla la trama y el niño se da cuenta de que su animal está llamado a mortal combate en la plaza.

"LA FARAONA". — Una magnífica coreografía en colores de Bolero, de Ravel, bailó Lola Flores en uno de los más importantes cuadros musicales de la película mexicana "La Faraona", que próximamente estrenará en su pantalla el cine Santiago de nuestra capital como otro de los grandes estrenos para la presente temporada.

"La Faraona" tiene música escrita por Manuel Esperón, Miguel Zacarías y Víctor Herrera. Fue dirigida por René Cardona.

"MARCELINO, PAN Y VINO". — Desde mañana el público chileno podrá conocer al pequeño héroe que conoció en las bellísimas páginas del libro español, de José María Sánchez Silva, "Marcelino, pan y vino". Marcelino se llama en la vida real Pablito Calvo, y fue descubierto para el cine hispano por Ladislao Vajda, el joven director del cine español.

Este excepcional chico fue seleccionado de entre 5.000 niños, los cuales después de diferentes pruebas ante las cámaras y micrófonos, quedó el pequeño Pablito Calvo, figura máxima de los últimos acontecimientos mundiales.

"Marcelino, pan y vino", es un film de Internacional. Su estreno se llevará a efecto mañana en los cines Rex, Victoria y Santiago, en forma simultánea.

UN BESO EN LA TRASTIENDA.— Tony Curtis y Gina Lollobrigida, dos elementos del circo L'Hiver de Paris en la película "Trapecio", protagonizan esta escena de amor, que el público podrá apreciar en color y cinemascope desde el martes 16 en los cines Central, Santa Lucía y Cervantes.

MARLON BRANDO REAFIRMA SU PRESTIGIO EN UN NUEVO PAPEL

Un nuevo capítulo en la vida y carrera de Marlon Brando, ya algo así como leyenda de Hollywood, surgió para el astro con su noveno papel fílmico. Su último y más sorprendente papel es el de Sakini, el fascinante intérprete de la isla de Okinawa en la película Metro-Goldwyn-Mayer "La Casa de Té de la Luna de Agosto", producción en CinemaScope y el nuevo Metrocolor.

"Fue un papel extremadamente difícil", dijo Brando refiriéndose a Sakini. "Estoy seguro que trabajé más duro en él que en cualquier otro. Cuando la película terminó de filmarse, apenas comenzaba a comprender la personalidad de Sakini. Encuentro que esto constituye una de las grandes contrariedades de un actor. Yo nunca me he sentido completamente satisfecho de haber realizado una perfecta caracterización, excepto quizá en "Un Tranvía Llamado Deseo", ya que tuve la oportunidad de interpretarla durante dos años el papel en Broadway, antes de hacer el film".

Marlon Brando y sus coestrellas, Glenn Ford y Machico Kyo, pasaron dos meses en el Japón durante la filmación de su nueva película. Con anterioridad, Brando había hecho una jira por el Sudeste del Asia, en busca de datos relacionados con un film que tiene pensado producir en su propia compañía independiente.

El actor declaró a su vuelta, que le impresionaron grandemente los orientales, por cuanto, según él, no son en absoluto como generalmente se los pinta en Occidente. Es una raza industriosa, vital y expresiva.

Nuestro país será uno de los primeros en conocer esta película que se estrenará en fecha próxima en los Teatros Metro y Las Lilas.

TURF

RESULTADOS DEL VALPSO. SPORTING

VALPARAÍSO SPORTING CLUB DOMINGO 7 DE ABRIL DE 1957.

PRIMERA CARRERA. — 1.500 metros. — Séptima serie. — Jinetes aprendices.

Gan.

1.o CLERMONT FERRAND, 57; E. Romero ... 6437
2.o BROCAL, 55; J. Farías ... 9273
3.o Bernardo, 50; R. Valenzuela ... 6021
4.o Ferrite, 57; S. Arellano ... 4299
Nicheva, 57; J. Cornejo ... 5442
Haddick, 56; A. Araya ... 14068
Nicquihue, 52; O. Hermosilla ... 1581
Calumet, 51; F. Anfitir ... 1528
Chilhaurongo, 50; H. Quijada ... 7023
Baroja, 48; V. Barra ... 2086
Bauarte, 48; A. Hughes ... 7442
Coquimbo, 45; G. Cortés ... 3705
68339

GANADA en empate; el tercero a cabeza. — Tiempo: 1.34 3/5. — No corrió Nevada. — Preparadores: Ulises Brave y Enrique González.

DIVIDENDOS: Clermont Ferrand: $ 37 y 24; Brocal: $ 29 y 19; plaza de Bernardo: $ 24.

SEGUNDA CARRERA. — 1.000 metros. — Dos años perdedores.

Gan.

1.o SOPHIA LOREN, 51; A. Araya ... 27501
2.o Grecor, 54; L. Valenzuela ... 4537
3.o Sevillano, 54; J. Puyol ... 25741
4.o Mimo, 54; A. Tapia ... 11974
El Andaluz, 54; O. Hermosilla ... 5766
Black Arrow, 51; J. Cornejo ... 3119
Shina, 51; R. Arredondo ... 7047
Quinsala, 51; S. Maira ... 5203
Zorka, 51; J. Farías ... 2463
93710

GANADA, por 4 1/2 cuerpos; el tercero a 1/2 cabeza. — Tiempo: 1.35. — No corrió Cordial. — Preparador: Guillermo Sarmiento.

DIVIDENDOS: $ 35 y 13; $ 21 y 13.

TERCERA CARRERA. — 1.000 metros. — Para tres años perdedores. — Serie "A".

Gan.

1.o CRAPARRON, 52; H. Quinde ... 15378
2.o Pulcara, 46; S. Arellano ... 27254
3.o Bandida, 52; J. Puyol ... 30108
4.o Quintanaria, 51; J. Cornejo ... 9990
Bouen, 52; E. Naranjo ... 2307
El Jefe, 52; A. Araya ... 10520
George Sand, 52; S. Maira ... 20495
Sicilana, 52; D. Salvo ... 2225
Tadarita, 50; L. Muñoz ... 12930
Amina, 49; R. Arredondo ... 802
132719

GANADA por 1/2 cuerpo; el tercero a 1/2 pescuezo. — Tiempo: 1.1 1/5. — Corrieron todos. — Preparador: Napoleón Ramírez.

DIVIDENDOS: $ 72 y 17; $ 18 y 18.

CUARTA CARRERA. — 1.000 metros. — Para tres años perdedores. — Serie "B".

Gan.

1.o BARCA, 50; J. Farías ... 3605
2.o Arrow, 47; S. Arellano ... 40251
3.o Demoiselle, 47; F. Anfitir ... 15813
4.o El Miga, 48; G. Nuñez ... 13599
La Zamba, 52; G. Cortés ... 699
Tres de Oro, 50; G. Manchia ... 4037
Tuhawen, 48; A. Araya ... 18584
Josefina, 45; R. Arredondo ... 65
La Bombilla, 49; R. Durán ... 3977
Tarfine, 47; R. Valenzuela ... 21387
193205

GANADA por un cuerpo; el tercero a 1/2 de cuerpo. — Tiempo: 1.1. — Corrieron todos. — Preparador: José Gonzalez.

DIVIDENDOS: $ 362 y 50; $ 13 y 10.

QUINTA CARRERA. — 1.500 metros. — Tercera serie.

Gan.

1.o PALATINO, 55; J. Cornejo ... 13430
2.o Relogio, 52; O. Hermosilla ... 4191
3.o Mahnaudiera, 52; J. Farías ... 30696
Nota ... 5
Chilquilín, 55; M. Manríquez ... 9681
Mahnaudiera, 53; L. Valenzuela ... 16043
Nota ... 5
Fellgrés, 54; A. Tapia ... 23812
Francesita, 54; S. Maira ... 16045
Majadillas, 51; A. Salas ... 7631
Rudynello, 52; G. Nuñez ... 21788
Weska, 51; J. Puyol ... 14602
Longavi, 47; L. Muñoz ... 23983
213878

GANADA por 1/2 cuerpo; el tercero a 2 1/2 cuerpos. — Tiempo: 1.33 4/5. — Corrieron todos. — Preparador: Germán Pérez.

DIVIDENDOS: $ 177 y 38; $ 46 y 27.

SEXTA CARRERA. — 1.500 metros. — Quinta serie.

Gan.

1.o LABRUYERE, 55; L. Valenzuela ... 57061
2.o Monzanto, 53; A. Araya ... 15154
3.o Vino Añejo, 49; J. Cornejo ... 36334
4.o Vibración, 47; J. Puyol ... 11784
Carmac, 55; G. Lerma ... 28309
Toscano, 56; R. Silva ... 3071
Orientalista, 53; E. Romero ... 24953
Volcán, 53; S. Maira ... 11398
Cid. Campeador, 52; O. Hermosilla ... 7129
Cup of Tea, 52; R. Arredondo ... 13133
Hilarachs, 52; L. Muñoz ... 11797
El Gorila, 51; J. Farías ... 5479
Farnesino, 49; S. Arellano ... 18824
244407

GANADA por 3/4 de cuerpo; el tercero a pescuezo. — Corrieron todos. — Tiempo: 1.33 3/5. — Monzanto en corral con el ganador. — Preparador: Guillermo Sarmiento.

DIVIDENDOS: $ 25 y 17; $ 42 y 17.

SEPTIMA CARRERA. — 1.500 metros. — Segunda serie.

Gan.

1.o ROYAL COURT, 59; A. Tapia ... 49417
2.o Casablanquino, 52; S. Maira ... 74589
3.o Haendel, 45; S. Arellano ... 24943
4.o Sircam, 49; J. Puyol ... 32363
4.o Hualicha, 47; A. Araya ... 27426
Lucky Sky, 59; A. Venegas ... 12804
Brillante, 55; L. Valenzuela ... 30343
Macollado, 46; G. Cortés (partió mal) ... 4879
246664

GANADA por cabeza; el tercero a tres cuerpos. — Tiempo: 1.32 1/5. — Corrieron todos. — Preparador: Francisco Parisi.

DIVIDENDOS: $ 37 y 14; $ 13 y 17.

OCTAVA CARRERA. — 1.500 metros. — Cuarta serie.

Gan.

1.o ARENQUE, 46; R. Valenzuela ... 45411
2.o Satisfecho, 50; R. Arredondo ... 18717
3.o Dignidad Real, 57; L. Valenzuela ... 57216
4.o Pistolera, 45; S. Arellano ... 24213
Saigón, 56; M. Manríquez ... 12693
El Croca, 51; J. Farías ... 16668
Kaolin, 54; A. Tapia ... 53735
Alejandro Magno, 52; J. Cornejo ... 25789
Cirilo, 52; A. Araya ... 12130
Lautaro, 48; A. Hughes ... 9870
Antoniotto, 51; S. Maira ... 11139
Naranjero, 49; F. Anfitir ... 3821
Stop, 49; D. Salvo ... 1893
Colmbra, 46; V. Barra ... 30394
323586

GANADA por 1 1/2 cuerpo; el tercero a tres cuerpos. — Tiempo: 1.33. — Corrieron todos. — Preparador: Ignacio Duque.

DIVIDENDOS: $ 52 y 18; $ 37 y 17.

NOVENA CARRERA. — 1.500 metros. — Tercera serie.

Gan.

1.o EL EMPERADOR, 48; G. Cortés ... 32080
2.o Regañón, 45; R. Valenzuela ... 47390
3.o Reward, 51; A. Araya ... 70380
4.o Waldorf, 48; L. Funes ... 21900
Loustau, 57; H. Quijada ... 12330
Vichy, 57; A. Tapia ... 10000
Jedark, 55; S. Maira ... 47870
Dick, 54; J. Farías ... 37740
Martin, 54; M. Manríquez ... 10000
Roy, 48; A. Salas ... 5030
Otsego, 48; J. Puyol ... 9340
Sablazo, 47; S. Arellano ... 67390
374310

GANADA por 1/2 cabeza; el tercero a 2 1/2 cuerpos. — Tiempo: 1.33 4/5. — Corrieron todos. — Preparador: Alejandro Martínez.

DIVIDENDOS: $ 86 y 25; $ 18 y 17.

Pronto WINDSOR
¡Una historia gloriosa y tierna!
THE KING BROTHERS presentan
"El Niño y El Toro"
DEBUT DE MICHEL RAY
CINEMASCOPE TECHNICOLOR

METRO · LAS LILAS
BANDERA 141 · TELEF. 83391 · PLZA LORETO CUSINO · TELF. 43116
¡SU NUEVA ATRACCION!
SOLO PARA MAYORES
La M-G-M presenta en COLORES y CINEMASCOPE
Barrio Latino de PARIS
¡FILMADA EN PARIS!
Sonido Estereofónico Perspecta
Protagonistas ANNE BAXTER · STEVE FORREST

SOLO PARA MAYORES
SAO PAULO · HOY
FUNCIONES ROTATIVAS
¡Una excepcional película!
MAÑANA LLORARE
SUSAN HAYWARD
RICHARD CONTE · EDDIE ALBERT · ID VAN FLEET
EN METROSCOPE
UNA PELICULA M-G-M

"Marcelino PAN y VINO"
con Pablito CALVO
FE, TERNURA Y EMOCION EN UNO DE LOS MAS BELLOS RELATOS
Mañana
Simultáneamente EN LOS TEATROS
REX · VICTORIA · SANTIAGO
DIRECCION LADISLAO VAJDA
DISTRIBUYE: INTERNACIONAL FILMS
MENORES
PREMIADA EN TRES FESTIVALES

WARNER BROS
HOY SANTA LUCIA
HORARIO 2-4-6.45 Y 10 P.M.
¡CANDENTE HISTORIA DE AMOR Y VENGANZA!
"COLINAS DE FUEGO"
(The Burning Hills)
TAB HUNTER · NATALIE WOOD
el temido soldado de "Más Allá de las Lágrimas"
el rebelde pimpolio de "Rebelde Sin Causa"
en CinemaScope y WarnerColor
(mayores)

Hoy - FLORIDA
HORARIO 4-6-8-9.30 7-10 P.M.
EXHIBE ESTA INCREIBLE Y LEGENDARIA AVENTURA DEL OESTE
"EL GUARDIAN ENMASCARADO"
¡LA MAS DIFICIL MISION QUE EL LLANERO SOLITARIO Y ZORRO HAYAN CONFRONTADO!
MENORES

GUIA DEL ESPECTADOR

TEATROS

ANTONIO VARAS. — (Descanso del personal).

CAMILO HENRIQUEZ. — Teatro de Ensayo: Un hombre de Dios.

COUSIÑO. — V.: Cía. de Revistas Picaresque.

IMPERIAL. — V.: Cía. de Revistas Pigalle.

OPERA. — V.: Cía. de Revistas Bim-Bam-Bum.

PETIT REX. — V.: El champagne tuvo la culpa.

SATCH. — V.: Enrique Guitar en Las manos de Euridice.

CINES

ALAMEDA. — R.: Lodo y armiño, Cadenas de oro, La reina del mar.

ASTOR. — M. y V.: La mujer robada, Agregados.

BRASIL. — R.: Chachita, la de Triana, Una noche traicionera, La carta delatora.

CAUPOLICAN. — R.: El monstruo de la laguna negra, Luz en las tinieblas, Nunca serán olvidados.

CENTRAL. — M. y V.: La reina tirana.

CERVANTES. — 15 y 18 horas: Tema para un sueño.

CONTINENTAL. — M. y V.: Madreselva, Noticiarios.

DANTE. — R.: El salario del miedo, Tres hijas de Eva.

EGAÑA. — V.: Puccini, La selva del terror.

EL GOLF. — V.: La vida comienza mañana, Proceso a la ciudad.

EL SALTO. — R.: Oliver Twist, El rapto, Al rugir de la tormenta.

FLORIDA. — 11, 13, 15.30 y 19 horas: El guardián enmascarado.

HOLLYWOOD. — R.: Los tres Garcia, El Correo del Rey, Volcán de pasiones.

LAS LILAS. — V.: Barrio latino de París, Noticiarios.

LUX. — R.: La llama y la carne, Agregados.

MARCONI. — R.: El escudo negro, Agregados.

METRO. — M. y V.: Barrio latino de París, Noticiarios.

MIAMI. — R.: Alarma en el número seis, Noticiarios.

MINERVA. — R.: Veinte mil leguas de viaje submarino y Agregados.

MISTRAL. — R.: La cobarde, Las aventuras de Mandrin, Eran cinco hermanos.

MUNICIPAL (San Bernardo). — R.: El alba del gran día, El vagabundo.

NACIONAL (Puente Alto). — R.: Pobre huerfanita, La pradera del pasado, La isla de las focas.

NORMANDIE. — R.: Noche del cazador, Rescate aéreo.

ORIENTE. — M., V. y N.: El terror de estar vivo, Choque de pasiones.

PEDRO DE VALDIVIA. — V.: El engendro del mal.

PALERMO (de Puente Alto). — R.: Un hombre fenómeno, Amo a un asesino.

REGINA. — M. y V.: Friné, la cortesana del Oriente, La última clase.

REPUBLICA. — R.: La cama y Antes del diluvio.

RITZ. — C. La ciudad del vicio.

RIALTO. — R.: La venganza del corsario, Gran Bade Ruth.

ROXY. — R.: El paso de la cañada, Noticiarios.

SANTA LUCIA. — 14, 16 y 18.45 horas: Colina de fuego.

SAO PAULO. — R.: Mañana llorará y Agregados.

SUR. — R.: 20.000 leguas de viaje submarino y Agregados.

WINDSOR. — M. y V.: Juventud, divino tesoro, Agregados.

YORK. — R.: Carmen de fuego y Agregados.

RADIO-PROGRAMA DE HOY

CB 57 — AGRICULTURA
7.05 Desayuno en Cama.
9.30 Ellas (Américo Vargas).
10.03 Discomentarios.
11.30 Expreso de Melodías.
14.00 Comentario Internacional.
16.30 Radioteatro.
18.30 Club Musical Lucho Gatica.
22.00 Concierto.
22.00 Tribunal Humano.
23.45 Corazón de los Poetas.

CB 62 — LA REINA
7.00 Alegre Despertar.
8.00 La Marcha del Mundo.
9.00 Concierto Matinal.
11.30 Concierto de Gala.
16.00 Tarde Selecta.
19.15 La Hora del Rosario.
20.15 Audición Chileno-Alemana.
20.30 Márquise Preferencia.
21.30 Reportajes.
22.00 Musica Selecta hasta las 24.

CB 66 — CHILENA
7.30 Noticiario.
8.35 Coma Más Gastando Menos.
9.15 Artes y Westerly.
11.00 Tío Remus.
13.30 Concierto Selecto.
16.30 Ecos de Broadway.
18.00 Bolsa y Noticias.
19.00 Noninguita Cantora.
21.45 Comentarios Internac.
23.05 Concierto.

CB 70. — SANTIAGO
8.00 Y Bonó el Despertador.
10.30 Recuerdos Viejo Victrola.
11.30 Concierto Selecto.
14.00 Tú lo Conoci.
16.30 Buscando el Favorito.
17.00 Para Usted.
18.00 Club de Baile.
19.00 Discos y Discéfilos.
21.30 Periscopio.
23.30 Confidencias de Medianoche

CB 89 — CORP. DE COMERCIO
6.30 Cantando bajo la Ducha.
10.00 Nosotras las Mujeres.
12.35 Gmo. Eduardo Peña.
16.00 Conversemos.
17.00 King de los Discos.
18.30 Discorlandia.
21.00 Coctel.
22.05 Club del Rock and Roll.
22.35 Bailables.
23.00 Concierto Nocturno.

CB 93 — NUEVO MUNDO
7.30 Primer Informativo.
9.05 Canciones Europeas.
10.30 Discoteca del Oyente.
12.15 Informativo para el Norte
14.35 Mosaico Español.
18.30 Aladino y su Compañía.
19.30 Clarín de Gloria.
20.30 Cabalgata Deportiva.
21.30 Radioteatro.
22.00 Entretelones.

CB 97 — PRAT
7.30 Así Canta el Mundo.
10.00 Ritmo Porteño.
11.30 Apúrese con el Almuerzo.
14.00 Tierra Derecha.
16.30 Matinée Poética.
17.00 Tío Guillermo.
19.00 Radioteatro Episódico.
20.30 Sinopsis del Deporte.
21.30 Dolores Santelmo.
22.00 Clínica del Dr. Chamorro.

CB 130 — PRES. BALMACEDA
6.30 Primer Informativo.
8.30 Los Alejandros.
10.30 Pastilla de don Taquindo.
12.30 Sinfonía Chilena.
14.30 Sala de Concierto.
17.00 Canciones y Versos.
18.30 Rapsodia.
21.00 La Marcha del Deporte.
21.30 Reportajes.
22.30 Radioteatro Histórico.

CB 138 — CRUZ DEL SUR
7.55 Efemérides.
9.30 Concierto Matinal.
13.30 América Canta.
14.00 Comentarios Políticos.
14.30 La Voz de su Libro.
16.00 Melodías de Europa.
17.00 Buenas Tardes, Señora.
19.30 Biografías Musicales.
21.30 Tribuna Económica.
22.00 Alejandro Magnet.

CB 146 — O'HIGGINS
8.00 Magazine Radial.
10.00 En el Hogar de Ustedes.
12.00 No me Escuche, por Favor.
14.00 Canciones y Versos.
15.00 Su Programa.
17.30 Vida de Carlos Gardel.
19.00 Mosaico Chileno.
19.30 Laureles Olímpicos.
21.30 Clarín de La Cisterna.
22.00 Bailables.

DESTACAMOS PROGRAMAS DE MUSICA SELECTA:
CB 62: 9, 11.30, 16 y 22. — CB 70: 11.30, 14.30, 18.30 y 22.30.
CB 66: 10, 13.30, 21 y 23.05. — CB 138: 8.30, 14.15, 17.30 y 23.

GRANDES CONCIERTOS PHILIPS
PARQUE GRAN BRETAÑA TODOS LOS DIAS VIERNES Y SABADOS, DE 19 A 21 HORAS
(Nuevo Horario)

ULTIMA PAGINA DE ESTA EDICION
Edición de 16 páginas.— Precio $ 30.—

LA NACION

LUNES 8 DE ABRIL DE 1957
SANTIAGO DE CHILE

LOS 13 PRINCIPALES IDIOMAS DEL MUNDO

Entre los numerosos idiomas del mundo, el inglés ocupa el segundo puesto en el número de los que se hablan, siendo aventajado únicamente por el chino. No menos de 250 millones de personas a través del mundo tienen al inglés como lengua materna. Dado que la población total del mundo ha sido caculada en 3.500 millones, esto significa que una persona de cada diez habitantes de la tierra es de habla inglesa.

Las cifras escuetas, sin embargo, no lo dicen todo. Hay otros dos factores importantes. Uno, es la distribución de los que hablan un idioma a través del globo; el otro, es el nivel de civilización material, intelectual y espiritual que ha sido logrado por aquellos que lo hablan.

Por lo que a distribución se refiere, el inglés es, tal vez, el más afortunado de los idiomas del mundo. No existe un área importante donde no haya personas de habla inglesa.

El continente norteamericano tiene la mayor concentración, con 160 a 170 millones en los Estados Unidos y otros 15 en el Dominio del Canadá.

Europa tiene por lo menos 50 millones de nativos de habla inglesa que viven en las Islas Británicas.

Australia y Nueva Zelandia ofrecen el tercero en importancia de los grupos de nativos de habla inglesa, con bastante más de 10 millones entre ambas.

El último grupo importante de nativos de habla inglesa se encuentra en la Unión de Sudáfrica, y su número es de unos 3 millones.

Se encuentran grupos dispersos en las posesiones británicas y norteamericanas, y en las que fueron en otra época colonias británicas.

Pero los 250 millones, más o menos, que tienen al inglés como su lengua nativa y materna, dislan mucho de decirlo todo. El inglés se halla tan extendido entre los nativos de otros idiomas que se ha sugerido que no menos de 600 millones, o sea, aproximadamente uno de cada cuatro habitantes del mundo, pueden comprenderlo.

Puede haber alguna exageración en esta cifra, pero hay también considerable verdad. Para empezar, el inglés es el idioma extranjero que más se enseña en las escuelas de prácticamente todas las tierras que no son de habla inglesa y que no se encuentran detrás de la Cortina de Hierro. Por lo menos 5 millones de habitantes de Europa continental lo hablan bastante bien, y otro tanto puede decirse de 5 millones de personas de habla española y portuguesa que viven en América del Sur y Central, México e islas del Caribe.

En Asia el inglés es vastamente conocido y usado en países populosos que en otro tiempo fueron posesiones británicas y que aún ahora retienen algunos vínculos con la Comunidad Británica de Naciones. India, Pakistán, Birmania y Ceilán, contienen un número enorme de personas de habla inglesa. (En efecto, India es considerada la tercera en importancia de las tierras de habla inglesa del mundo.)

En parte, este triunfo del inglés a través del mundo se ha debido a la fuerza de la exploración, colonización y expansión desplegada por hombres de habla inglesa a través de los cuatro últimos siglos. En parte, esto se debe a la preponderancia alcanzada por las naciones de habla inglesa en los tiempos recientes.

IDIOMAS MODERNOS.— Reputados expertos han calculado que el número total de idiomas que se hablan actualmente en el mundo, excluyendo los dialectos, es de 2.796.

Este asombroso total incluye más de 1.000 idiomas de los grupos indoamericanos, 500 idiomas de tribus de negros africanos, y otros 500, más o menos, de pequeños grupos de Asia e islas del Pacífico.

Los idiomas con un millón o más personas que los hablan probablemente no exceden 200.

El factor más objetivo relacionado con los idiomas es el número de aquellos que los hablan. He aquí las cifras aproximadas que se explican por sí solas:

Chino	500.000.000
Inglés	250.000.000
Indostánico	160.000.000
Ruso	150.000.000
Español	120.000.000
Alemán	100.000.000
Japonés	100.000.000
Francés	80.000.000
Indonesio	80.000.000
Portugués	60.000.000
Bengalí	60.000.000
Italiano	60.000.000
Arábigo	50.000.000
Todos los demás	830.000.000

Es notable el hecho de que sólo 13 idiomas han alcanzado el total de 50 millones. Los demás quedan muy rezagados.

El inglés es el idioma de distribución más vasta en el mundo. Sigue sus pasos a muy corta distancia el francés. **MARIO PEI, en "Science Digest".**

El ROSTRO del DIA

Senador Francisco Bulnes Sanfuentes, conservador unido, quien, durante la discusión de las Facultades Extraordinarias en el Senado y hablando a nombre de su partido, puntualizó, en macizo discurso, que cuando la democracia está en peligro es deber patriótico y de conciencia entregar al Gobierno las armas legales necesarias para defenderla.

INGRID BERGMAN, la afamada estrella de la pantalla, se presentó en el papel de ilusionista, durante una fiesta de gala organizada en París por la Unión de Artistas. Con su irresistible simpatía, conquistó calurosos aplausos.

La lucha contra la lepra

Por A. DUARTE DA COSTA

LISBOA.— (Intercontinental).— La lepra, esta enfermedad legendaria, no es ya un problema apremiante en el mundo occidental, pero es todavía un problema. Hay leprosos aún en los países civilizados, y por lo que toca a Portugal, el número conocido de esta clase de enfermos asciende a unos 2.400, pero seguramente hay algunos más. Se impone la elaboración de un censo, cada cuatro o cinco años, por ejemplo, para vigilar los progresos o descensos de la lepra. Sólo así, podrán adoptarse las medidas profilácticas necesarias para combatirla. Tal es una de las conclusiones que sienta en un reciente estudio sobre este asunto el doctor portugués José de Figueiredo Barbosa, en una importante revista profesional de Oporto.

En cuanto a los medios para combatir el mal, ya no se limitan como antaño al aislamiento de los enfermos. Si hay algunos casos de lepra en fase contagiosa en que el internamiento más o menos prolongado se impone, lo que importa ahora sobre todo es el descubrimiento precoz de los contagiados, a fin de atacar a tiempo el mal. De aquí la obligatoriedad de la declaración de esta dolencia.

Opina Figueiredo Barbosa, que es menester oponerse a la idea, muy difundida, de que la lepra equivale siempre a un internamiento forzoso. En muchos casos no existen motivos para recomendar tal medida. Y hasta en los casos contagiosos, más que forzar, conviene persuadir al paciente a que acepte el aislamiento, explicándole el peligro que su enfermedad representa para los demás y también las ventajas personales que él mismo encontrará en la asistencia médica que se le prestará en el régimen de internamiento, de resultados más rápidos y más seguros.

ACTUALMENTE se han rectificado algunos conceptos, hasta aquí aceptados, sobre el internamiento de los leprosos, a lo que han contribuído mucho los positivos resultados de la terapéutica de las sulfamidas, que desde 1941 vinieron a modificar radicalmente el pronóstico sombrío de agravación progresiva inexorable que pesaba sobre estos enfermos, sobre todo los de la forma llamada lepromatosa. Este hecho coopera a la importancia creciente de los servicios externos sobre los internos en la lucha contra la lepra, y por esto aumenta ahora la importancia del dispensario, que adquiere un papel capital.

Siendo, como es sabido, el contagio el principal modo de propagación de esta enfermedad, es natural que los nuevos casos se presenten entre las personas más cercanas a los ya atacados por la dolencia. En regiones de número relativamente elevado de leprosos, puede ser necesario el reconocimiento sistemático de toda la población, pero esto sólo es posible en zonas no muy extensas y acusadamente endémicas, como ocurre, por ejemplo, en la Municipalidad de Pombal.

El control periódico de los allegados a los enfermos es un elemento de gran importancia en la lucha. Divididos estos allegados en positivos y negativos (mediante la lepromino-reacción), requieren los segundos particular vigilancia, ya que son ellos los que tienen mayor probabilidad de contraer la dolencia. Y en cuanto a los casos que van apareciendo, muchas veces en formas indiferenciadas, tuberculoides y no contagiosas, serán fácilmente tratados, gracias al diagnóstico precoz, en régimen abierto, huyendo así de los internamientos temidos y, por otra parte, muy costosos.

EL INDICE de contagiosidad en Portugal —menor que en otros países de Europa— es de unos 150 o 200 nuevos enfermos cada año, índice que debe bajar a medida que se vayan esterilizando los focos antiguos. Esta es, entre otras, la función del Dispensario Central que funciona en el Hospital Rosisco Pais, y la de las brigadas móviles que recorren el territorio lusitano, colaborando con la sanidad municipal en este servicio... Sustraer al contagio a los niños nacidos de un progenitor, o de ambos, atacados por la enfermedad, es otro elemento de la lucha, muy delicado, al que se presta especial atención.

No es agradable este tema, pero hay que tratarlo, pues el problema existe, en Portugal como en otros países. De todos modos, hay una conclusión consoladora, y es la de que la lepra disminuye. Y, además, la de que estamos muy distantes de la época en que esta enfermedad condenaba inexorablemente a un ser humano a sufrir sin remedio los más repelentes estragos y mutilaciones. Hoy, sobre todo con el descubrimiento de las sulfamidas, todo el quid consiste en el diagnóstico precoz de la enfermedad. El enfermo tiene tantas más probabilidades de curarse, cuanto más pronto declare su enfermedad y comience a ser tratado. Si la curación empieza a tiempo, es casi seguro que pueden evitarse aquellos avanzados estadios de lepra que causaban tan justificado horror.

NUESTRO doctor Figueiredo Barbosa, reconocido como una autoridad en la materia, trata de convencer a los atacados de que nada ganan escondiéndose, sino que arriesgan con ello aumentar, al acaso, un período de hospitalización forzosa, que de otro modo pueden evitar.

En fin, que aunque es lamentable que esta enfermedad perviva aún, si bien en proporciones insignificantes, en los países de Occidente, hay que celebrar, sin embargo, los progresos que en esto como en otras cosas ha hecho la ciencia moderna. Las formas de lepra aparatosa, tales como las presentaban las antiguas descripciones, podrán darse aún en ciertos países atrasados, pero en los que conocen las ventajas de la civilización pertenecen ya felizmente a la historia de la medicina, casi pudiéramos decir que al dominio de la leyenda.

A. D. C.

Sin palabras

VENTANA DE HOLANDA

LA HAYA (OTH). — El hospital "Bronovo", de La Haya, es el primero de los Países Bajos en el cual los médicos y las enfermeras-jefas pueden ser llamados por radio mientras se encuentran en cualquier lugar del establecimiento. Para ello llevarán consigo un receptor del tamaño de una pluma-fuente, que les transmitirá los mensajes.

En 1956, según demuestran las estadísticas oficiales, Holanda dio una prueba una vez más de su alto nivel sanitario: la mortalidad infantil fue de 18.9 por mil, una de las más bajas del mundo.

Del 21 de junio al 14 de julio próximo tendrá lugar lo que puede calificarse como una de las exposiciones "más brillantes", aparte de constituir la mayor en su género realizada hasta ahora en los Países Bajos. Una exposición de diamantes, en la que además de contemplarse piezas solitarias y engastadas que forman parte de las joyas más conocidas del mundo, podrán seguirse todas las etapas de la transformación del diamante.

Según informó un diario de La Haya, el Concejo municipal de esa ciudad prohibió a los emigrantes vender su casa con la condición de que el interesado adquiriese también el mobiliario. Parece que, por lo general, el precio pedido por el último era muy irrazonable, no obstante lo cual la gente lo aceptaba, con tal de conseguir vivienda. Agrega el diario que la necesidad de los emigrantes, de reunir la mayor cantidad de dinero posible para trasladarse a su destino, es mucho menos imperativa desde que los gastos a cargo de los mismos se han reducido considerablemente.

En el curso de este año, desde el 21 de agosto hasta fines de septiembre, se realizará en el Museo Municipal de La Haya una exposición internacional de dibujos hechos por niños, escogidos en cada país mediante un concurso. Coincidirá la exposición con un congreso también internacional, de profesores de dibujo, que bajo los auspicios de la UNESCO se efectuará en la misma ciudad. Es de esperar que los señores congresales no juzgarán con demasiada severidad los trabajos de sus pequeños competidores.

Miscelánea Instructiva

La más grande bomba de fusión (hidrógeno) es igual a 60 millones de toneladas de TNT. Una de estas armas podría destruir todas las vidas de las Islas Británicas.

—oOo—

Un mosquito que nos ha picado demora entre uno y dos días en digerir nuestra sangre.

—oOo—

Según parece, el único insecto que puede volver la cabeza como lo hacen los seres humanos es la mantis religiosa, de largas patas y largo cuerpo.

—oOo—

Los hombres de ciencia creen que los icebergs, esa amenaza para las rutas de navegación del Atlántico septentrional, pueden tener un millón de años.

—oOo—

La Liga de Naciones quedó formalmente disuelta el 8 de abril de 1946.

Diablillos y Diablitas

"Gilbertito, no dejes de quitarte el reloj-pulsera al bañarte esta noche"

EL FUSILAMIENTO DE LOS CARRERA

Los hermanos Juan José y Luis Carrera, habían tomado parte en las luchas de la Independencia, junto a su hermano José Miguel.

Al terminar el período llamado "La Patria Vieja" emigraron a Argentina.

No contentos con el régimen de Gobierno establecido en Chile después del triunfo de Chacabuco, conspiraron para derrocar a O'Higgins.

Sus planes fueron descubiertos y tras varias aventuras fueron encarcelados, juzgados por sediciosos y ejecutados en Mendoza.

Importaba sobremanera mantener el orden, única forma de obtener la total libertad de la Patria.

Juan José era el mayor de los tres hermanos, pero muy bajo en inteligencia a los otros dos. En cambio era un verdadero sicario.

Al morir fueron asistidos por el franciscano Juan B. Lamas, que relató así el hecho: "... Salimos al patio y don Luis dijo: "Hermano mío, nacidos de un mismo vientre, criados bajo un mismo techo, compañeros de una misma esperanza, en unas mismas aventuras de gloria y peligros, no nos separemos en la hora de morir como yo, como cristiano, confíesate como yo me he confesado".

"Lo mismo hubiera hecho yo, exclamó don Juan José; pero los hombres me han irritado tanto que me han quitado la voluntad de hacerlo" (y miró a sus confesores). Cuando la fúnebre comitiva llegó al lugar donde estaban los banquillos, don Luis corrió hacia su hermano y abrazándolo le habló al oído y triunfó; pues su hermano se ablandó al padre Pedernera y le confesó sus culpas.

"La ejecución se suspendió mientras don Juan José hacía su confesión, para poder morir juntos como lo desearon".

Aquí termina la relación del Padre Juan B. Lamas.

Y así terminaron dos vidas llenas de promesas que por su mucho de sedición tuvieron que ser sacrificadas en aras de la libertad de la patria y la unión de los chilenos.

Efemérides de hoy

8 DE ABRIL

48.—(A. de J. C.) Muerte de Catón de Utica.
1341.—Coronación de Petrarca.
1455.—Calixto III.
1548.—Batalla de Xaquixaguana.
1691.—Caída de Mons.
1701.—Felipe V.
1794.—Condorcet.
1818.—Fusilamiento de los Carrera.
1820.—Cochrane, ciudadano chileno.
1863.—Pacata ordenanza.
1927.—Precursores de la televisión.
1930.—Desarme submarino.
1934.—Marañón en la Academia.

Muerte de Catón de Utica.— Catón de Utica, bisnieto de Catón el Censor, se da muerte en su ciudad natal, después de la derrota de Tapsa. Fue un constante defensor de las libertades en contra de César. Tapsa es una ciudad de Africa, cerca de la cual fueron aniquiladas las tropas de Pompeyo.

Coronación de Petrarca.— Petrarca es coronado como poeta. Con corona y todo, igual su amada Laura no lo tomó en cuenta.

Calixto III.— Alfonso de Borgia, nacido en Xativa, cerca de Valencia, de la cual era Arzobispo, es coronado Papa. Era un hombre excelente y piadoso, pero demasiado débil con sus sobrinos, sobre todo con Rodrigo de Borgia. Fracasó en sus proyectos de una cruzada, pero tuvo éxito en la detención del avance turco frente a Belgrado.

Batalla de Xaquixaguana.— Se libra la batalla de Xaquixaguana entre las tropas del Virrey Lagasca y las de Gonzalo Pizarro, siendo este último vencido y ajusticiado al día siguiente. Así terminó la guerra civil entre españoles en el Perú.

Caída de Mons.— Luis XIV se apodera de Mons (Flandes), con 70.000 franceses, tras un largo sitio y bombardeo. La plaza era defendida por 4.000 españoles, a las órdenes del Príncipe de Bergiosa, los que se retiraron con los honores de la guerra.

Felipe V.— Las Cortes reunidas en Madrid reconocen a Felipe V como Rey de España.

Condorcet.— El célebre filósofo y matemático francés Antonio Nicolás de Condorcet se envenena durante el "Terror", para escapar de la guillotina. Había tratado de servir a la revolución como presidente de la Legislativa. Las hordas habían rebasado todas las buenas intenciones y todos los talentos.

Fusilamiento de los Carrera.— Eran fusilados en Mendoza Juan José y Luis Carrera. Murieron valientemente y debidamente confesados.

Cochrane, ciudadano chileno.— El Supremo Gobierno concede a Lord Cochrane el título de ciudadano chileno. Es el único Lord que ha tenido tal título. En cambio, hay dos Ladies chilenas: Tita Díaz Salas, Lady Inverchapel, y Blanquita Undurraga Sandiford, casada con un Lord inglés de rancio abolengo, descendiente de un camarada de Dermley, el infortunado marido de María Estuardo.

Pacata ordenanza.— Se advierte a los actores que serán responsables "de la nota que pudiera causar cualquiera cómica de su compañía, que saliera a las tablas con indecencia en su modo de vestir, sin permitir representen vestidas de hombre, si no es de medio cuerpo arriba". ¡Naturalmente, esto pasó en España!

Precursores de la televisión.— Primer experimento del "noctovismo" por Baird. Esto remataría en la televisión.

Desarme submarino.— La Conferencia del Desarme acuerda limitar los submarinos.

Marañón en la Academia.— El doctor Gregorio Marañón es recibido en la Academia Española.

LA FIESTA DE LOS GATOS EN YPRES. — Ciento cincuenta mil personas, venidas de todas partes de Bélgica y del norte de Francia, se congregaron frente a la Torre del Ayuntamiento a presenciar el pintoresco desfile con que se celebra la tradicional Fiesta de los Gatos. (Foto: INTERCONTINENTALE.)

EL PAN A TRAVES DE MILES DE AÑOS

La elaboración del pan se remonta a la época del antiguo Egipto, hace unos 5.000 años. Normalmente, se empleaba harina de trigo, aunque en épocas posteriores se utilizó también harina de mijo, cebada, avena, centeno y arroz. En el antiguo Egipto, casi todos los individuos, desde los trabajadores más humildes y los esclavos hasta los sacerdotes, dignatarios del estado y aún virreyes, recibían su paga en forma de pan, y puesto que los granos constituían un monopolio del gobierno, el faraón reinante controlaba, en realidad, toda la riqueza fundamental del país.

En las excavaciones de antiguas tumbas se ha encontrado pan en forma redonda, cónica, alargada y trenzada, y también en forma de pájaros, peces, pirámides, esfinges y jarros.

Los panaderos romanos del siglo III tenían que llevar guantes de lino y máscara de gasa para preparar el pan, precaución higiénica que raramente se suele tomar aun en una época en que conocemos la existencia de los gérmenes.

El pan blanco no se introdujo en Europa hasta 1820, y durante muchos años constituyó un artículo de lujo. Originariamente, el pan era de color pardo negruzco, luego evolucionó en un color pardo claro, para convertirse, por último en un producto totalmente blanco que al presente es el más aceptado. Algunos psicológicos creen que la impopularidad del pan moreno entre la mayoría de las poblaciones se deriva más bien de cierto snobismo que del propio sabor y cualidades para conservarse. Antiguamente, cuanto más bajo era el nivel social del individuo, más moreno era el pan que consumía. (Información tomada de un artículo de David Gunston publicado en "World Science Review", junio de 1956).

Palabras Cruzadas

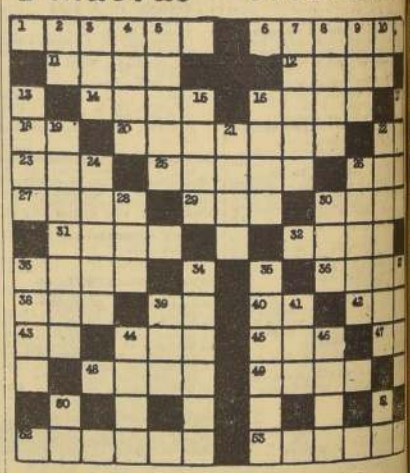

HORIZONTALES

1.—Mamífero sirenio.
6.—Agrios.
11.—Sabido, conocido.
12.—Primer hombre.
14.—Unica en su especie.
16.—Masa de nieve que se desprende de los montes a los valles con violencia.
18.—Contracción.
20.—Cachorro de lobo (Pl.).
22.—Prefijo.
23.—Detrás.
25.—Mantenerse una persona o un animal sobre el agua o ir por ella sin tocar el fondo.
26.—Perro.
27.—Los años que uno tiene.
28.—Preposición inseparable.
29.—Costoso.
31.—Maltratar, deslucir.
32.—Joven.
33.—Ave de rapiña.
36.—Necido.
38.—Sonido del tambor.
39.—Suroeste (Abrev.).
40.—Cuatro, en números romanos.
42.—Chacó pequeño de fieltro.
43.—Pronombre.
44.—Tela para hacer velos.
45.—Combustible.
47.—Del verbo ser.
48.—Piedra preciosa.
49.—Onice.
52.—Que gusta de golosinas.
53.—Mazorca de maíz tierno (Pl.).

VERTICALES

2.—Prefijo.
3.—Pronombre.
4.—Atole.
5.—Ciudad de Francia.
7.—Temperature.
8.—Parte del mes romano.
9.—Del verbo dar.
10.—América del Norte (Abrev.).
13.—Polvo de tabaco.
15.—Superior de un monasterio.
16.—Amarras.
17.—Signo.
19.—Sitio o paraje lleno de [illegible]
21.—Aceptar la herencia.
22.—Que cuestan o se venden [illegible] compran a bajo precio.
24.—De Salonia.
25.—Clase de deporte [illegible]
28.—Otorgar.
30.—Preposición.
33.—Hereje.
34.—Pulpo.
35.—Pelo que hace sobre el [illegible] superior.
37.—Oeste.
39.—Preposición inseparable.
41.—Del verbo [illegible].
44.—Atanor.
46.—Signo.
50.—Ego.
51.—Preposición.
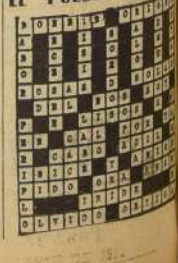
EL PUZZLE DE AYER