Johnson Ordenó Suspender Bombardeos a Vietnam del Norte

WASHINGTON, 31 (UPI).— El Presiden- Lyndon B. Johnson ordenó esta noche, la total interrupción de los bombardeos contra Vietnam del Norte. Añadió que el Gobierno de Vietnam del Sur y el Frente de Liberación Nacional participarían en ampliadas e intensas conversaciones de paz en París, el miércoles entrante.

EL DIA DEL GRAN SILENCIO

La Nación

EL DIARIO AL SERVICIO DE CHILE

Año LII — Santiago de Chile, Viernes 1o de Noviembre de 1968 — Precio: E° 0,50 — N.o 18.596

INI-MIN
ALDA
RIGINO
. PEOR
CANDALO
UE
ECUERDE
ASINO
E VIÑA
L MAR
ORMACION PAG. 2)

ACTOR
AMON
VARRO
URIO
ESINADO
ORMACION PAG. 3).

BUSQUESE EN EL CIRCULO Y VEA GRATIS A RAPHAEL

MIENTRAS LOS POLICIAS DETENIAN A UN ESTUDIANTE, LOS COMPAÑEROS DE ESTE APRESABAN A LOS POLICIAS

POR RAPHAEL HUBO TENSA CONTIENDA ENTRE CARABINEROS Y UNIVERSITARIOS

El Rector de la UC debió intervenir en el pleito como árbitro

El Canal 13 fue ayer el punto de reunión de los admiradores de Raphael. El cantante debía grabar dos video tapes, el primero de los cuales se transmitirá hoy, desde las 11 de la mañana en adelante. Sin embargo, el agitadísimo día que tuvo Raphael el miércoles pasado, lo retuvo entre las sábanas hasta el mediodía. Esto postergó el comienzo de la grabación hasta las 14 horas, terminándose el segundo video pasadas las 17.

A la filmación habían sido invitadas un centenar de personas vinculadas con el Canal 13, artistas y gente de prensa. No obstante que el horario de grabación no figuraba en el programa de actuaciones de Raphael y no había sido divulgado al público, desde muy temprano se estuvo reuniendo gente en Lira con Alameda, a la entrada de los estudios del Canal. Carabineros debió proceder a una selección del público y permitir que hicieran cola sólo quienes podían mostrar la tarjeta de invitación. El atraso de Raphael hizo que la espera debiera prolongarse todavía un fatigoso par de horas.

CARABINEROS VS. UNIVERSITARIOS

Raphael grabó seis canciones en cada video. Hábilmente secundado por Pepe Abad, quien mostró su cancha y sobriedad habituales. En cambio, el Canal decidió hacer una economía absoluta de libreto y Pepe se vio obligado a improvisar ante las cámaras en un show que se limitó a exhibir a Raphael, careciendo de toda estructuración.

El incidente de cada día estuvo esta vez a cargo de los estudiantes de la Universidad Católica que también quisieron participar en la euforia Raphaelítica. Los estudiantes llegaron a los estudios del Canal por pasillos interiores y se agolparon frente a la puerta que da acceso a los camarines. Ahí desarrollaron durante largo rato su propio show hasta que la paciencia de carabineros se colmó y agarraron al más artista encerrándolo en un furgón. La tole tole comenzó cuando los estudiantes advirtieron que habían tenido una baja en su elenco y partieron al rescate. Cerraron el portón que da a Lira y rodearon el furgón. Pronto llegaron refuerzos y el bloqueo se hizo total.

EL RECTOR, ARBITRO

El radiooperador de la Central, entretanto, apremiaba a la gente del patrullero instándola a un rápido procedimiento.

—Furgón 284, diga cuántos detenidos tiene.

—Aquí, furgón 284. Tengo un detenido.

—Furgón 284, traiga a ese detenido.

—Lo haríamos, Central, pero no nos dejan.

Durante unos treinta minutos la situación estuvo equilibrada con un estudiante encerrado en el furgón, y el furgón, a su vez, encerrado entre estudiantes.

El statu quo se rompió con la intervención del Rector de la Universidad Católica, Fernando Castillo Velasco, quien debió mediar entre los estudiantes y los carabineros en conflicto. La gestión resultó afortunada y con la liberación del estudiante detenido se rompió el bloqueo del furgón y todo quedó en paz.

Esto sucedía mientras Raphael grababa su segundo Video en medio del griterío clamoroso del centenar de invitados —mujeres en su mayoría— que tuvieron el privilegio de escuchar la auténtica voz del astro, sin recursos mecánicos de amplificación.

La salida de Raphael, a las 17.30 horas, dio ocasión para otro tumulto en calle Lira donde se habían reunido centenares de colegialas. El auto que conducía al cantante quedó detenido en la esquina de Alameda y sólo pudo ser rescatado por carabineros luego de algunos minutos de brega con las adolescentes. Estas no se resignaron a perder de vista a Raphael y echaron a correr detrás del auto por el centro de la Alameda formando una insólita escolta que logró paralizar el tránsito por unos momentos. El estado físico de las muchachas se demostró excelente porque algunas trotaron varias cuadras y sólo vinieron a detenerse jadeantes en la Iglesia de San Francisco.

GANE UN MILLON SEMANAL

CUPON

CLUB HIPICO
3 DE NOVIEMBRE 1968

Estos serán los ganadores
de las carreras que se indican:
(señálelos solamente con su número)

3ᴿᴬ CARRERA

5ᴬ CARRERA

11ᴬ CARRERA

NOMBRE

CARNET

Envie este cupón a Casilla 81-D o tráigalo a Agustinas 1269, 1er. piso, hasta las 21 horas del sábado 26. Si lo manda por Correo, hágalo con tiempo.

BASES DEL CONCURSO

1º LA NACION concederá un premio único de Eº 1.000 (mil escudos) semanales a quien acierte los ganadores de las tres carreras señaladas en el Cupón Hípico que se publicará diariamente.

2º La recepción de cupones se hará en un buzón ubicado en el primer piso de LA NACION, hasta las 21 horas del día sábado. Los cupones podrán ser enviados igualmente por Correo, tomándose en cuenta solamente aquéllos que lleguen a la Casilla 81-D hasta las 11 horas del domingo.

3º En caso de que haya un empate en los aciertos entre dos o más concursantes habrá dos alternativas: a) el premio se decidirá por sorteo, y b) el premio se repartirá entre quienes hayan acertado. Ambas decisiones deberán ser tomadas por los propios concursantes y por la UNANIMIDAD de los presentes.

4º El premio se entregará los miércoles de cada semana, a las 18 horas, en Agustinas 1269, 4º piso, Sección Hípica. Para cobrar el premio será preciso traer el carnet de identidad.

5º Si ningún cupón trae una fórmula exacta el premio se agregará al de la semana siguiente.

Plantean Nueva Política Minera

Con el estudio de una política para el carbón en Chile, continuó desarrollándose ayer la XXI Convención Nacional de Ingenieros de Minas, en Concepción. El día anterior, los participantes realizaron visitas a las faenas de Carbonífera Lota-Schwager. El otro tema que preocupa a los convencionales se refiere a la formación del ingeniero de minas.

Rolf Behncke, presidente del Instituto de Ingenieros de Minas de Chile, fue designado presidente de la XXI Convención, que reúne a más de un centenar de estos especialistas.

En relación con la formación del futuro ingeniero de minas, se leyeron en las jornadas de trabajo documentos de las Universidades de Chile y Técnica del Estado, una declaración conjunta de los estudiantes de ambos planteles, un trabajo de la Bethlehem Chile Iron Mines Company, de Anaconda Company, y del ingeniero Juan Pedrals. En todos ellos se señala la necesidad de perfeccionar más aún los diversos campos de formación del futuro profesional, cuyos programas, aunque son muy completos, requieren una mejor coordinación y relación entre la docencia y la empresa. La Universidad de Chile presentó un completo plan de estudios para la carrera de ingeniería civil de minas, que abarca seis años, en que se incluyen clases, ejercicios y horas de laboratorio y diversos programas de especialización.

Para la formulación de una política del carbón, se planteó, como base inicial, que el Instituto de Ingenieros de Minas desea hacer una contribución dentro del contexto general de una planificación sobre energía y uso de combustibles. Presentaron trabajos sobre estas materias los productores, los consumidores más importantes, como la Compañía de Gas y Ferrocarriles, y las entidades estatales con responsabilidad sobre estas materias.

RESULTADOS DE LAS BOLETAS

Ante el Notario Público y de Hacienda, don Luis Azócar Alvarez, se efectuó ayer la Polla Chilena de Beneficencia, el 126.o SORTEO DE BOLETAS DE COMPRAVENTAS Y SERVICIOS. Participaron en este Sorteo todas las Boletas de Compraventas y Servicios y Vales de Caja Registradora autorizadas por Impuestos Internos, emitidas en el mes de SEPTIEMBRE de 1968.

Resultó favorecida con el "gordo" de Eº 80.000, la Boleta N.o 1918, de fecha 6 de septiembre de 1968, emitida por Erico Hoffmann Brunner, ciudad Los Lagos, calle Balmaceda s/n., provincia de Valdivia.

Con premios de Eº 10.000 cada una, fueron favorecidas las boletas N.o 133794 de fecha 6 de septiembre de 1968, emitida por Marta Medina Brito, calle Tenderini N.o 77 de Santiago, y N.o 136949 de fecha 6 de septiembre de 1968, emitida por Arnoldo Malinowsky H., calle A. Prat N.o 589 de San Bernardo.

MUTUALISTAS RECUERDAN A SUS SOCIOS

Una tradicional romería al Cementerio General realizará hoy la Sociedad Mutualista "Dávila Baeza", para visitar los mausoleos del Patrono Social Otto Meyerholz y el Mausoleo Social N.o 1. La directiva ha designado a los dirigentes Lorenzo Romero, Lautaro Valdivieso y Manuel Rodríguez para que rindan los respectivos homenajes en los lugares señalados y para la colocación de ofrendas florales a nombre de la colectividad.

El punto de reunión para los socios es Avenida La Paz con Santos Dumont, a las 10.30 horas.

María H. viuda de Hernández, colocó ofrendas florales en la tumba de tierra de los suyos y luego encaminó sus lentos pasos hacia el sitio en donde reposa —desde el año pasado— un amigo de la familia. "No tiene a nadie en Santiago Carlos Constanza —nos dijo— porque vino enfermo de Coronel y aquí falleció. Mi marido y mis hijos fueron amigos en el sur con los padres de Carlos".

La Víspera del Día de los Difuntos

Desde las primeras horas del día, una caravana rumorosa quebró la solemne paz de los cementerios metropolitanos. En interminable desfile las callejuelas del camposanto se poblaron de murmullos. Junto al rostro surcado por el tiempo de la abuelita, caminaba la inquieta y lozana juventud de la nieta, portando ambas en sus brazos hermosos capullos de flores, símbolo del amor hacia el ser querido, aquél que en vida se entregó entero por brindarles afecto y protección.

Las tumbas se van cubriendo con nomeolvides e ilusiones; otras con hermosas y elegantes dalias o calas. El hálito persistente de las rosas concede a la necrópolis un ambiente primaveral inconfundible.

Las ofrendas florales son un rotundo mentís a los versos de Jorge Manrique: "Nuestras vidas son los ríos que van a dar a la mar, que es el morir... allegados son iguales, los que viven por sus manos y los ricos". Los que vivieron por sus manos o carecen de flores en sus tumbas o si las tienen, reposan en un humilde tiesto, un tarro duraznero pintado como para ocultar su origen; i otros... ánforas relucientes con rojas amapolas y los muros de mármol enjoyados con tersas y albas rosas, en cuyos pétalos cual perlas se arremolinan gotas de rocío, residuos del agua cristalina que unas piadosas manos nacaradas esparcieron sobre su superficie para prolongar su lozanía.

EL CEMENTERIO GENERAL EN EL TIEMPO

El próximo 10 de diciembre, el Cementerio General habrá cumplido 148 años de existencia. Más de un millón y medio de personas reposan en sus diversos patios. La tumba familiar más antigua —la número uno— corresponde a don Joaquín Gandarillas y su existencia data desde 1829.

Allí reposan figuras patricias como José Antonio Ovalle, José Gregorio Argomedo, Paula Jaraquemada, Bernardo Vera y Pintado. Héroes como los Generales Manuel Bulnes y Manuel Baquedano, la Sargento Candelaria. Gloriosos marinos: Blanco Encalada y Juan José Latorre. Jefes de Estado: Manuel Montt, Pedro Aguirre Cerda y General Carlos Ibáñez del Campo. Poetas y escritores: Pedro Antonio González, Winnet y Pablo de Rokha, José Gómez Rojas, Marta Brunett. Políticos y educadores: Enrique Mac Iver y Federico Hanssen.

LOS MAUSOLEOS

Las Fuerzas Armadas, Carabineros de Chile, Cuerpo de Bomberos, Sociedades Mutualistas, entidades deportivas, colonias residentes, Asociaciones Gremiales, Sindicatos, desde tempranas horas sus mausoleos lucieron engalanados con ofrendas florales, recibieron la visita de los continuadores de sus obras. Tampoco estuvo ausente la ceremonia litúrgica, en donde las oraciones buscaron la aproximación ideal hacia los que ya pasaron.

LA VIDA SE PROLONGA

El año que el Cementerio General en sus 148 años de existencia registró mayor cantidad de sepultaciones fue 1919 con 21.304 inhumaciones. El más bajo índice de sepultaciones se registró el año pasado, con sólo 15.500 muertos.

"Los progresos de la medicina —apunta el Director, Eduardo Marambio Marchant— muestra una baja de la mortalidad desde 1963 adelante. En cada uno de estos años el número de sepultaciones decrece."

El primer funeral de ayer tuvo lugar a las 10.10 horas —por la puerta Recoleta— y correspondió al adulto Benjamín Cifuentes, sepultado en tierra. Le siguió —por la puerta principal de Avenida La Paz— Manuel A. Campos, un párvulo, inhumado en nicho familiar, a las 11.05 horas.

Las tumbas olvidadas son una realidad en el Cementerio General. La que ilustra el grabado, data desde 1839. Derruida su arquitectura, enmohecida y destruida la puerta de hierro, la losa de mármol resiste con su leyenda el paso implacable del tiempo. Las palabras que allí se pueden leer, reflejan el amor que los deudos sentían por el que allí yace. La vida ofrece crudezas lacerantes como éstas: el olvido.

Departamento de Indemnizaciones a Obreros Molineros y Panificadores

Se hace saber a los señores imponentes, industriales y público en general, que de acuerdo a la Ley Nº 17.015, publicada en el Diario Oficial del 31 de octubre del año en curso, la Institución no trabajará los días sábado.

La atención de público se hará de lunes a viernes, de 9.00 a 13.00 horas, según el horario establecido.

DIRECCION EJECUTIVA

VALPARAISO

En el Casino de Viña del Mar:

Incidente Mayúsculo Provocó una Minifalda en la Ruleta

VALPARAISO (Corresponsal).— Un mayúsculo escándalo provocó en el Casino Municipal viñamarino una minifalda, más "mini" de la cuenta, que lucía con veraniego desparpajo una dama viñamarina, en tanto que con la mayor indiferencia respecto a las consecuencias que pudiera causar el trocito de tela que la semicubría, jugaba a su número favorito en las mesas de la ruleta.

■ No se necesita imaginación alguna para ver lo que se ve cuando una "minifalda", olvidada del mundo, se "tiende" sobre la mesa de juego, procurando alcanzar el número que le sugiere en ese instante el azar.

En esa posición, por demás expresiva, estaba la jugadora viñamarina el miércoles por la tarde. Los testigos aseguran que la falda era tan, pero tan corta, que a duras penas le cubría la parte superior de los muslos. Esto, sin agacharse.

■ Un señor, que en ese momento estaba en la misma sala, viendo aquéllo, se vio asediado por los más primitivos impulsos. Sin pensarlo dos veces, con una total desinhibición, se abalanzó sobre la minifalda en cuestión...

■ El griterío de las damas asistentes fue colosal. Gritos y hasta principios de desmayos al ver aquella "vergüenza".

■ El señor estaba con varias copas, por cierto, y la minifalda no ofrecía reparo alguno. No sabemos lo que pasó por el alma de la desaprensiva jugadora, pero hubo que calmarla con varios sedantes después de este "ataque", que dejó a todo el mundo espantado. Calcúlese que el señor, con la inocencia con que pudiera haberlo hecho un niño, aunque no con los mismos años, antes de emprender la inesperada carrera hacia la portadora de la "antifalda", como tal vez pudiera llamarse también, tuvo un gesto que dejó paralogizada a la concurrencia. El señor, como si hubiera estado en su casa, en el tranquilo dormitorio con su esposa, procedió a desprenderse de sus pantalones, promoviendo el escándalo consiguiente.

■ Para los que estuvieron presentes y que refirieron a LA NACION el episodio, el hecho tuvo ribetes tan inusitados como pintorescos, e intempestivos, ya que el señor, pese a estar bebido, se hallaba enfrascado en sus apuestas y nada hacía presagiar tan espontáneos arranques.

■ De todos modos, la actitud se prestó para los más variados comentarios sobre la minifalda, que, en el futuro y en prevención de sucesos parecidos, "deberá ser llevada con mayor parsimonia", según opinión de algunos maridos viñamarinos.

■ Al respecto, Giani Muzio, arquitecto, casado con María Eugenia Sáldes y padre de tres lindos niños, declaró a LA NACION, con buen humor:

"Deberá dictarse una ley que proteja a los pobres varones de estos ataques a mansalva que significan algunas tenidas femeninas como la que promovió este hecho en Viña".

Problema de Lancheros Abordará el Intendente

VALPARAISO. (Por Sara Vial, Corresponsal).— El próximo martes a las 16 horas, el Intendente de Valparaíso, Enrique Vicente, recibirá al gremio de lancheros del muelle Prat, de esta ciudad, para escuchar su petición de que se les conceda quedar en la poza de abrigo, sin cumplir el traslado a otros puntos, distantes entre sí y que ellos estiman "arbitrario y perjudicial, tanto para sus propios intereses como para el desarrollo del turismo popular que ellos realizan desde hace cuarenta y seis años en Valparaíso".

Previo a este encuentro con la primera autoridad comunal, el Sindicato de dueños de lanchas fleteras y turísticas ha sostenido entrevistas con diversas entidades representativas de este puerto, como el Comité de Turismo de la Municipalidad de Valparaíso, la Federación de Tripulantes de Chile, etc. como asimismo, se ha estado informando por medio de todos los órganos de difusión del plazo de tope que les ha dado la Gobernación Marítima, el 10 de noviembre próximo, en que deberán salir del muelle Prat para ubicarse en el muelle de la Compañía Sudamericana de Vapores y en el sitio I, frente al dique.

Como informó LA NACION, al recibir en Valparaíso la visita de los dirigentes del gremio de lancheros, ellos declaran "no oponerse a que el barco turístico "Argonauta" (que arribará el 12 de noviembre) tenga también una ubicación en la poza, siempre que para esto no se les desaloje a ellos. "Es perfectamente compatible que tanto el "Argonauta" como nosotros realicemos nuestro propio turismo", declaró a LA NACION en la mañana de ayer Gregorio Aravena, presidente del Sindicato.

"Todo parte de una interpretación que da la Gobernación Marítima a la solicitud que la Cía. Interoceánica hizo ante la Empresa Portuaria para obtener un sitio de atraque en el muelle Prat, lugar que, como es obvio, consideran de gran atracción para un embarcadero turístico. Esto también lo venimos pensando y poniendo en práctica nosotros hace 46 años. Lo que no se comprende es que para conceder ese sitio, se nos desaloje a nosotros, que somos los representantes más antiguos y genuinos del turismo barato, popular, el turismo para la gente modesta, para las familias con numerosos niños que nuestras lanchas pasean por la bahía, en especial los domingos. Somos lo más típico que tiene Valparaíso, ¿cómo puede existir un criterio tan ciego y tan injusto?"

CON EL PRESIDENTE DEL COMITE DE TURISMO

"Don Hernán Molina, del Comité de Turismo, nos informó que el Comité al apoyar que se le diese un sitio al "Argonauta", no se pronunció en contra nuestra. El considera que tenemos derecho a permanecer en el muelle Prat y el próximo martes expondremos al señor Intendente nuestra proposición de que nos ubiquen en el sitio 6. No somos intransigentes, cedemos en perder nuestro lugar de toda la vida, pero que se nos escuche en esto, que es lo mínimo, dejarnos en el sitio 6, donde podremos seguir trabajando en la forma en que lo hemos hecho y como estamos acostumbrados a hacerlo".

RESPALDO POPULAR

Nuestro informante nos declara finalmente que en la opinión pública existe respaldo a la batalla entablada por los tradicionales lancheros del puerto, ya que reconocen el papel que desempeñan dentro de la actividad marítima porteña.

"Las fiestas de Año Nuevo en el Mar y la Procesión de San Pedro, el Patrono de los Pescadores, cu... dos los años con n... laboración, como ... otras fiestas pop... Valparaíso, como ... sario de la Liga ... en que nunca de... participar. El mis... dente Frei, durant... celebrados en la ... motivo del Sesqui... del zarpe de la Es... manifestó muy c... con la forma en qu... cheros nos adheri... celebración, realiz... gorías alusivas qu... don Eduardo, com... fuerzo digno de apl...

EN EL PUERTO:

Cura de mi Pueblo

Pasará mucho tiempo antes que el padre Guillermo sea olvidado por sus feligreses. Y es posible que el olvido no llegue jamás. Cuando todo un pueblo se moviliza en defensa de alguien, es porque ese alguien se ha adentrado muy hondo en los corazones. Es lo que ha ocurrido con el cura párroco de Limache. El movimiento en su favor para hacerlo retornar todavvía no termina. "El Puerto" que hoy publicamos, lleva la firma de uno de sus feligreses.

Tantas veces que oí esa canción y nunca me di cuenta que alguna vez iba a tomarle su verdadero sentido.

"Cura de mi pueblo, cuando
yo era un niño,
me dabas santitos, me hacías cariño...
Cura de mi pueblo, amable
y sencillo..."

Y yo creía que todos los "curitas" eran así, porque me crié en Limache viendo un curita que en veinte años fue siempre tan padre y tan sacerdote. Siempre desempeñando su cargo con su sotana raída, pero limpia. Nos esperaba en la puerta de la Iglesia para el Catecismo, desde la primera seña; él, con su mano tocaba la campana y, entre seña y seña se esmeraba en recibirnos con paternal cariño.

Los niños se admiraban de la cantidad de botones de su sotana y los iban contando, repitiendo: "ladrón, paco; ladrón, paco". Y él les decía, "niñitos, no se dice "paco", se dice carabinero; son hombres de respeto".

Ultimamente he oído hablar de la "Iglesia Pobre" y esta novedad no es tal para mí; yo siempre vi a mi párroco pobre como nosotros. No podía pagar sacristán ni doméstica; pedía pensión de viendas y muchas veces lo sorprendí en quehaceres de cocina, lavando loza y de buen humor.

Después que se fue de Limache a "La Matriz", visité sus habitaciones privadas y eran muy derruidas e inhabitables; el terremoto partió murallas y derrumbó los tabiques y no dispuso de fondos para reparaciones y siguió atendiendo su parroquia, sin quejarse de nadie, ni pedir nada. Decía: "No puedo exigir a mis pobres, porque son más pobres que yo y en estos tiempos de crisis económica todos tenemos necesidad".

Con qué alegría recibía los productos Cáritas para repartirlos personalmente a sus pobres: "No es limosna, hijos, lo que les doy", les decía, "es un regalo".

El mismo, siendo sacerdote descargaba en ... bros los sacos de ... no de gozo. "Es p... pobres", repetía ...

Yo lo digo, por... veces lo ayudé en...

Para pagar las ... Cáritas y compr... nas" para sus ni... tecismo, criaba c... chas veces le fue ... ce un año un d... robó su único te... quina proyectora ... nas" para el Ca...

Siempre nos a... nuestras activida... deportivos. Fiesta... aniversario, bene... diciones de nuevo... merciales, etc. E... esas ocasiones ... ideas bonitas y ... te. Y en privado ... "Donde va el sa... vitado, va el Señ...

¡Curita de mi ...! es cierto que tod... tas son como u... creo así, porque ... nocido a otro. A... reemplazante que ... mandar, ¿le pode... esta canción crio... retrata a nosotros ... chileno?

"Hoy que ya soy ...
yo venero en ti to...
dime mi buen cu...
tú que sabes tan...
dime mi buen cu...
dime si es pecado..."

Hernán C...

Municipalidad d...

AUTOCONSTRUCCION SANITARIA:

170 KMS. DE CAÑERIAS EN 2... VIVIENDAS DE 218 POBLACIO...

Dos años se cumplieron de la instaución del sistema de autoconstrucción de obras de agua potable y alcantarillado. Se trata de un sistema que coordina el trabajo de los pobladores con la ayuda de la Dirección General de Obras Públicas.

En este corto tiempo se han tendido 170 kilómetros de cañerías para llevar el agua potable a 2.653 viviendas en 218 poblaciones a lo largo de todo el país.

En materia de alcantarillado, se han hecho 16.111 arranques domiciliarios en 78 poblaciones.

El propio poblador realiza el trabajo con la asesoría técnica del Ministerio ... Obras Públicas. Este mismo Ministerio ... trega los materiales que los p... cancelan con facilidades de pago...

La fecha fue celebrada con ... actos en las unidades beneficiadas ... sistema. También hubo un almuerzo ... Vizcachas, al que fueron invitados ... nistros del Interior y Obras Públicas ... mundo Pérez y Sergio Ossa, ... mente; Carlos Valenzuela, Subsecretario ... Obras Públicas; Alfonso Díaz, Director ... neral de Obras Públicas, y otras ... ridades.

ESPECTACULOS VALPARAISO

Hoy:

VELARDE: La ...
BRASILIA, Refle...
ojos dorados.
COLON: Al maes...
cariño.
PACIFICO: Cuan...
estás.
IMPERIO: Ayúd...
compadre.
AVENIDA: Ayúd...
Compadre.
VALPARAISO: ...
pistolas.
REAL: Doctor ...
CONDELL: Mis...
Chaplin.
VICTORIA: ...
go.
METRO: Los m...

EN VIÑA DEL ...

Hoy:

ORIENTE: Due...
toleros.
OLIMPO: La ...
la horca.
RIALTO: Star ...
REX: Ayúdeme ...
padre.
ARTE: El ojo ...
rradura.

FARMACIAS D... NOS PARA HO... MAÑANA EN ... RAISO

Hoy:

IRIS, Plaza ...
PRINCIPAL, Co...
ITALIA, Vict...
ALMENDRAL, ...
2797.

Mañana:

LONDRES, ...
1084; EL INDI...
6934; VALPARA...
Montt 2727; BA...
Argentina 799.

EN VIÑA DEL ...

Hoy:

ORIENTE, Qu...
AVENIDA, Libe...

Mañana:

VILCHES, ...
1192; EL IND...
Santa 2.

Ramón Novarro, el Idolo Que Murió Hace 30 Años

"Moreno, bellísimo, de una belleza un poco femenina y fatal".

Así describió un crítico del 1927, a Ramón Novarro, actor de cine que acaba de ser encontrado asesinado en su departamento a los 69 años de edad.

Con él muere uno de los mitos que fabricó Hollywood: el amante latino. Ramón Novarro era el último de una serie de actores italianos, mexicanos, españoles, que encarnaron a los galanes morenos de ojos ardientes y fatales que hicieron estremecerse a toda una generación.

Nacido en México en 1899, fue una de las grandes "estrellas" que brillaron en el cine mundial y despertaron amores y pasiones encontradas entre las personas que lo vieron. Dotado de una gran pasión por la música y la danza dejó la casa paterna por la escena.

Como tantos otros que vinieron a conquistar la Meca del Cine, hizo su entrada en Hollywood en la primavera de 1918, como el actor principal de un espectáculo de variedades.

Inmediatamente, subyugó al mundo femenino con su estampa de galán atlético y valiente. Supo encarnar con brillantez al amante latino, de pocas palabras y cuyas miradas —reflejo de una pasión contenida— arrancaban suspiros a las mujeres de ese entonces.

Sucesor de Rodolfo Valentino, quien se había retirado del cine después de su film "Los Cuatro Jinetes del Apocalipsis", sus características y dotes acrobáticas lo hicieron acreedor del primer papel de la película "El Arabe".

La acogida del público fue delirante. Inmediatamente, la Metro Goldwyn Mayer le hizo un contrato. Esta lanzado y por un espacio de 13 años, hasta 1932, se convirtió en uno de los puntos cardinales de la gloria de Hollywood.

"Ben Hur", "Scaramouche", "El prisionero de Zenda", "El llamado de la carne", "El cantor sevillano" y finalmente "Mata Hari", film en el que se consagró actuando con la "divina" Greta Garbo, fueron los principales títulos de los 32 films que realizó.

Pero, a pesar de haber pasado exitosamente del cine mudo al sonoro, sin perder su calidad de estrella, en 1932, empieza el ocaso de su carrera.

El amante latino dejó de gustar a los espectadores. "Mata Hari", fue el canto del cisne de Ramón Novarro. En 1934, la Metro Goldwyn Mayer no renueva su contrato. Es el comienzo del fin para el galán moreno y fatal.

Novarro, no pudo sobreponerse al fracaso. Sufrió un colapso nervioso y varias veces fue arrestado por embriaguez. Incluso sufrió varias crisis religiosas.

Posteriormente, tuvo que resignarse con vivir en el anonimato, aceptando de vez en cuando uno que otro papel en películas de segunda categoría.

Su muerte, fue fatal como su vida y su belleza.

Desde el punto de vista comercial, Hollywood debe mucho a Novarro, como a otras estrellas que con su éxito consolidaron su estructura productiva en el comercio exterior.

El actor que subyugó al mundo femenino de hace algunas décadas.

Ultimo de los Amantes Latinos: Ramón Novarro

Un llamado telefónico. Uno de los cien llamados telefónicos que cada día ayudan a construir un diario.

—¿La Nación?

—La Nación, sí.

—Perdón... ¿es verdad que murió Ramón Novarro?

—Así es.

—Lo acabo de escuchar por radio. ¿Y es verdad eso de que murió asesinado?

—Lo dice la información.

—¡Por Dios...!

—¡Lo dice usted en un tono...!

—¡Y como no..., vi cada una de sus películas!

—Cuál, por ejemplo...

—Todas... "El prisionero de Zenda"; "Ben-Hur"..., el... el... ¿cómo se llamaba esa película en un desierto?...

—El Arabe...

—Eso es... ¿Usted también la vio?...

—Creo que sí...

—¿Con quién trabajaba en esa película?

—Mirna Loy.

—Veo que es de mi tiempo. Si es así. Debe sentirlo tanto como yo.

—Es posible.

—Muchas gracias, señor...

Y al pasar, otras opiniones sobre el galán que vistió de romano, de árabe, de guerrero, de príncipe, de mendigo; que brilló con más resplandor que ninguno de los de su época, que agotó el plomo y el papel de las revistas especializadas de su tiempo, y que, cuando su luz agonizaba, viajó a Sudamérica, y dio de narices contra las pasarelas de los teatros bonaerenses, en una pobre presentación que marcó el fin de su fulgurante reinado.

MARIA EUGENIA RIVERA, DUEÑA DE CASA

—¿Ramón Novarro? ¡Claro que sí! Vi muchas de sus películas. ¿Y dice usted que murió asesinado?

Silencio. Un silencio que retrocede velozmente, veinte, treinta, cuarenta años. Un silencio que habla de años verdes, de cine mudo, de calcetines, talvez de una penumbra de cine de barrio que se creía muerta y que estaba solamente dormida y que ahora vuelve avasalladora y dolorosa.

—Muchas de sus películas. Con Mirna Loy. Con Greta. Creo también que Norma... con Norma... el nombre se escapa en los años. ¿Asesinado? ¿Cómo pudo ocurrir?

JULIA SANTELICES, FARMACEUTICA

—El cine mudo. Vi muchas de sus películas. Un gran actor y tan buen mozo. No es como los galanes de hoy. Es difícil que hombres así se den todos los días. Con razón duró tanto tiempo como primera figura. ¿Usted lo vio?... me imagino.

—Sí. Lo vi. Sí.

—Recuerda "Ben-hur".

—Linda película.

—Preciosa. Una de las mejores, creo.

ADRIANA REYES BAHAMONDEZ

—No. No lo recuerdo mucho. Creo que vi una de sus películas, no podría decirlo exactamente. Seguramente que no me debe haber impresionado. No lo recuerdo bien. En cambio, Gilbert. ¿Se acuerda usted?

—Créame, prefiero hablar de Ramón Novarro... pero si usted no lo recuerda.

VIOLETA QUEZADA REYES

—¡Por favor...! ¡No soy tan vieja! Tal vez alguna de mis tías pueda recordarlo. A veces conversan de esos muertos...

No hay más opiniones al pasar. Después de "esos muertos" es mejor recordar a Novarro calladamente. Una sala de barrio, un cabrileo como una lluvia de plata en la pantalla, un nocturno de Chopin, que todavía acaricia las orejas, y un cine, y unos años tumultuosos que parece que nunca existieron. Tal vez Ramón Novarro no haya sido otra cosa que eso.

Novarro, un solterón empedernido, vivía solo. La última vez que se le vio fue hace 10 días, en compañía de su hermano entrando al Hospital del Buen Samaritano para hacerse un examen general.

"Ramón estaba muy bien de espíritu y se le dio un certificado de muy buena salud", declaró luego Eduardo.

Entre las últimas personas que se sabe hablaron con el actor figuran una amiga, la señora Leonard Shannono, quien anoche discutió con la víctima por teléfono transacciones comerciales y quien dijo que la situación financiera de Novarro era buena y que se hallaba abocado a la redacción de la autobiografía.

Entre sus películas más famosas figuran "Mata Hari", con Greta Garbo, y el "Prisionero de Zenda", con Alice Terry. El año pasado se le vio en un episodio de la serie "High Chaparral", por televisión, en el papel de un sacerdote.

En sus tiempos, muchos eran los que creían que Ramón Novarro sería el sucesor de Rodolfo Valentino. El actor había nacido en Durango (México), el seis de febrero de 1899. Su familia se trasladó a los Estados Unidos, en 1913.

HOLLYWOOD, 31 (UPI). (Urgente).— Ramón Novarro, uno de los grandes actores del cine mudo, fue hallado asesinado hoy en su residencia de esta ciudad, según la policía.

Las autoridades dijeron que el cadáver del actor de 69 años de edad fue hallado desnudo, alrededor de las 8.30 de esta mañana, por un secretario.

Novarro fue una de las grandes figuras del cine mudo y uno de los pocos que se adaptaron al cine sonoro.

El jefe de detectives Robert A. Houghton dijo que Novarro aparentemente recibió graves lesiones en la cabeza. Agregó que el cadáver fue hallado en la cama y que había manchas de sangre en la habitación, así como indicios de lucha.

Explicó Houghton también que los lentes de Novarro estaban rotos y que los muebles del lugar habían sido volcados.

Un hermano de Novarro llegó al lugar poco después del hallazgo del cadáver.

El actor, cuyo nombre original era José Ramón Gil Samaniegos, nació en Durango (México), el seis de febrero de 1899. Su padre era dentista.

Novarro demostró inicialmente su talento como actor a los seis años de edad, cuando, con la colaboración de sus hermanas, escenificó una parada en honor del cumpleaños de su madre. La familia se trasladó a Hollywood en 1913, tras la revolución mexicana. Careciendo de fondos económicos. El padre se vio precisado a abandonar su profesión por defectos visuales.

Ramón Novarro consiguió un empleo para sostener a su familia de cuatro hermanos y cinco hermanas. Su primer trabajo fue en un almacén de víveres, donde ganaba cuatro dólares semanales.

También trabajó como acomodador de un teatro, profesor de piano, cantante de café y, durante cinco años, actor secundario de teatro y cine.

Fue "descubierto" por la

Hacía 30 años había muerto para el cine:

Asesinado Ramón Novarro

El cadáver del viejo actor fue descubierto en su retiro de Hollywood.— Tenía la cabeza destrozada a golpes.

directora de baile Marion Morgan, que lo contrató para su acto de variedades. Más tarde, Novarro intervino en un programa de baile en un teatro de esta ciudad, donde fue visto por el director cinematográfico Rex Ingram que lo contrató para desempeñar el papel de Rupert en la película "El Prisionero de Zenda". Esta actuación marcó el comienzo de su popularidad.

Más tarde apareció en "Tgifling Women", "Scaramouche" y "El Arabe", con lo cual alcanzó el estrellato.

Novarro actuó en películas tan famosas como "Ben Hur", "Mata Hari" y "El Príncipe Estudiante". El elegante actor tuvo como acompañante en sus actuaciones a actrices tan famosas como Greta Garbo, Norma Shaerer, Myrna Loy y Alice Terry.

Novarro James contrajo matrimonio y vivía tranquilamente en uno de los apartamentos de su propiedad en el suburbio de North Hollywood. Era lector ávido y dedicaba también mucho tiempo a atender una pequeña hacienda de su propiedad en las montañas próximas a San Diego.

El actor invirtió en bienes raíces los 5.000 dólares semanales que ganaba antes de implantarse en Estados Unidos el impuesto a la venta.

En años recientes sus presentaciones eran poco frecuentes, algunas veces como invitado de un programa de televisión.

También actuó en una película de Walt Disney titulada "Las Siete Vidas de Elfego Baca".

Respuesta de Héctor Valenzuela Valderrama

El Presidente de la Cámara de Diputados, Héctor Valenzuela Valderrama, responde en carta pública al periodista Eugenio Lira que en el diario Clarín lo critica por recibir en la Corporación al cantante Raphael.

En algunos de los acápites de la nota del Parlamentario expresa: "En primer término quiero manifestarle que estoy realmente asombrado de que un periodista de un diario popular, diga que el Congreso se ha visto profanado por el hecho de recibir a un cantante popular. Ud. que escribe artículos con suculentos resultados económicos y con "profanas" afirmaciones respecto a muchos congresales incurre, en una inconsecuencia, ya que si hubiera de aplicarse el colador que Ud. exige para quienes desean entrar al Parlamento habría mucha razón para dejar enredado en él a quien muchos parlamentarios acusa de difamador, que a un embajador cultural cuya actividad es cantar y cuyo producto económico de su actuación en Chile es destinado a obras de beneficio de la comunidad y no denostar Senadores y Diputados".

Ultima Hora:

MURIO PAPANDREOU

ATENAS, Nov. 1.o (UPI).— El ex Primer Ministro Georges Papandreu falleció esta madrugada. Tenía 80 años de edad.

SUEÑO FATAL

Una persona murió al quedarse dormida y estrellarse la camioneta que guiaba contra el costado de un camión.

Este accidente se produjo en la madrugada de ayer, en el camino longitudinal, a tres kilómetros al sur del cruce ferroviario del ramal Monteaguila-Polcura, cuando la camioneta YS-304, gobernada por Víctor Kurten Pincheira, de 33 años, se fue a estrellar contra el camión VP-344, que manejaba Dionisio Oliva Barria.

Kurten falleció en forma instantánea al quedar aprisionado dentro del vehículo que guiaba, en tanto que el chofer del camión resultó con heridas graves, quedando internado en el Hospital de Yumbel.

Se estima que la causa del accidente fue que Kurten se quedó dormido al volante de su máquina.

CONSTITUCION DE SINDICATO

En Santiago, a 31 de octubre de 1968, siendo las 19 horas, en Cuevas 1154, ante la presencia del Inspector del Trabajo, señor Jaime Gil Martínez se constituyó el Sindicato Profesional de Empleados Particulares de Industria Textil Monarch S.A. El directorio provisional quedó formado como sigue:

Presidente, Sergio Prieto Molina; secretario, Héctor Degeri Grandón; tesorero, Teodolfina Saguá Ossandón; directores: Enrique Creixell Araza y Eugenio Pinto Veloso.

Se hace la presente publicación de acuerdo con el Código del Trabajo.

El Secretario

FABULOSO LADRON SOLITARIO:

"Gato" Berríos: Más de Mil Millones en Joyas

En una pesquisa que se puede calificar como la más sensacional del año, detectives de la Comisaría de Investigaciones de Quinta Bella detuvieron a un solitario ladrón que robó joyas por un valor superior a los mil millones de pesos, en el Barrio Alto de la capital.

Pese a la reserva que se guarda en los círculos policiales con respecto a este caso, ya que aún prosiguen las investigaciones, se ha sabido que el detenido es Juan Berríos Carter, alias "El Gato", domiciliado en una llamativa mansión del Barrio Alto, lugar donde precisamente operaba.

Se trata de un elegante Raffles criollo, que siempre prefirió actuar en forma solitaria, movilizándose en los últimos tiempos, en uno de sus coches último modelo, un Oldsmobile entre ellos. Para cometer sus delitos, quebraba el trozo preciso de vidrio de ventanas o lámparas, para introducir su mano y así poder abrir las puertas que le permitieran entrar a saquear las casas que previamente había sometido a un cuidadoso estudio.

La policía calcula, hasta el momento, que el monto de lo robado por Berríos, alcanza a más de mil millones de pesos y lo alto de esta suma, se debe a que el hombre era un especialista en joyas, las que elegía cuidadosamente, dejando las de menor valor esparcidas en las habitaciones, como una señal de desprecio por su ínfima calidad.

Como en la capital no existe dinero para adquirir joyas de tanto valor, se presume que "El Gato" habría vendido gran parte de ellas en el extranjero.

Los detectives de Quinta Bella están en estos momentos sometiendo al detenido a un intenso interrogatorio, en el cual ha contado muchos de sus delitos. Se ha logrado así saber que Berríos operaba desde el año 1964, siempre solo. Su actividad le reportó una verdadera fortuna, como que con el producto de sus robos ha adquirido dos automóviles, varias casas distribuidas en varios sectores de la capital.

¿DOBLE VIDA?

El hábil ladrón —según ha confesado— llevaba una doble vida. Ante su esposa e hijos, y vecinos, aparecía como un apacible caballero, como un hombre dedicado enteramente a su hogar y que gozaba de confortable situación económica.

Lo que nadie logró saber nunca, fue cuál era su fuente de ingresos y más de alguno contó sus penas al amable "señor Berríos" cuando fueron víctimas de sus visitas, que como resultado amargo dejaron un saldo de varios millones en joyas perdidas.

Por otra parte, se logró saber también que "El Gato" operaba entre 19 y 21 horas, horario inalterable para él, y cuando salía, señalaba a su esposa que "iba a dar una vueltecita al Club".

BUSCAN VINCULOS

Detectives de Quinta Bella, que se han anotado un brillante galardón con esta pesquisa, señalada en Investigaciones como la mejor del año, siguen actualmente la búsqueda de reducidores a los cuales Berríos vendió las joyas robadas. Asimismo, se estima que muchos de ellos sean de procedencia extranjera, por lo que en este caso, habrá muchas novedades dentro de la semana que está por iniciarse.

INAUGURACION de un tramo en la PROLONGACION de la AVENIDA PERU

Con esta fecha, la I. Municipalidad de Santiago entrega al uso público el primer tramo ensanchado y pavimentado en la prolongación de la Av. Perú entre las calles San Cristóbal y Schlack.

En fecha próxima quedará habilitada esta importante arteria hasta su intersección con la calle El Salto.

Sólo quedan por emprenderse los trabajos correspondientes a la sección intermedia, que no se han podido iniciar debido a las dificultades opuestas por la dirección del Polígono Recoleta.

EL ALCALDE DE SANTIAGO

1º Noviembre de 1968

MUNICIPALIDAD DE SANTIAGO

10 MESES PLAZO
(Sin recargo)
FUNERARIA "La Central" S.A.
San Antonio 449
San Diego 2301
esquina de Placer
ECHEVERRIA N.o 935
Avda. de La Paz alt. 400

FIERRO
CAP e IMPORTADO
PERFILES CAÑERIAS y PLANCHAS
FERROGLOBO LTDA
STA ROSA 2265 TEL 52792

MUEBLERIA SALVADOR
MENCIONE ESTE AVISO Y CON SOLO E°100

ENTREGAMOS Muebles — Comedor Dormitorio y Living. Gran surtido muebles Bombe, estante cama y muebles sueltos.
REFRIGERADORES Cocinas a Gas Licuado.
SALVADOR SANFUENTES N.o 2879, A UNA CUADRA DE ESTACION CENTRAL

ESTUDIE comodamente en su casa
Asegure su PORVENIR!

PIDA ESTE LIBRO GRATIS

Remita su nombre y dirección y recibirá GRATIS el libro GUIA DE ENSEÑANZA, de 68 páginas, con los programas de los 55 cursos que enseñamos por correo:

Tenedor de Libros
Contabilidad
Empleado de Banco
Gerente Comercial
Inglés con Discos
Periodismo
Taquigrafía
Aritmética
Dactilografía
Prof. Corte y Conf.
Dibujo Artístico
Dibujo Arquitect.
Caricaturas é Hist.
Mecánico de Autos
Electric. del Auto
Motores Diesel
Construcciones
Obras Sanitarias
Técn. Refrigerad.
Fotografía
Técnico Químico
Técnico Avicultor
Técnico en Petróleo
Técnico en Radio
Transistores -T. V.
y 30 cursos más

corte aquí

ESCUELAS LATINO-AMERICANAS
Estado 337 - 5 p. Of. 519 - Clas. 862
SANTIAGO

NOMBRE ....
DOMICILIO ....
....
CURSO QUE LE INTERESA ....

La Nación
EL DIARIO AL SERVICIO DE CHILE

SANTIAGO, VIERNES 1º DE NOVIEMBRE DE 1968

Perspectiva Económica de 1969

El sostenido y enérgico esfuerzo llevado a cabo por el actual Gobierno, durante los cuatro años que lleva de mandato, tendrá su expresión concreta y cuantificable monetariamente, a no dudarlo, en el año 1969.

El aumento de la producción de cobre y otros productos mineros; las ampliaciones tan importantes de la industria automotriz; la puesta en marcha de las usinas petroquímicas; el incremento agropecuario derivado de los asentamientos campesinos y de la emulación que éstos despiertan entre los antiguos propietarios; el aumento considerable de la construcción de viviendas, son factores, entre muchos, que determinan este previsible auge económico del año próximo.

Adoptadas las providencias adecuadas con la oportunidad debida, la sequía no incidirá de manera realmente catastrófica sobre la producción, pudiéndose reemplazar algunos rubros deficitarios con adquisiciones indispensables en el exterior, lo que mantendrá los niveles de comercialización; es decir, habrá —pese a las faltas de agua— funcionamiento casi normal del aparato distribuidor nacional, con la consiguiente mantención de empleos, utilidades y demás secuelas de este conjunto del mecanismo mercantil.

El Ministro de Hacienda se refirió a estos hechos en su reciente exposición ante la Comisión Mixta Parlamentaria, y no estuvo pesimista. Se mostró, sin embargo, cauto, en lo que se refiere a la mantención de los precios del cobre, que se cree puedan tener algunos retrocesos que, para nuestro país, serán contrabalanceados con el aumento de la producción, de modo que, en definitiva, el ingreso de divisas no sufra deterioros irremediables.

Sin embargo, si la nación desea, en realidad, consolidar estos progresos y transformarlos en generadores de nuevos adelantos económicos, tiene que preocuparse de impedir los excesos, especialmente en materia de demandas de remuneraciones, que pueden ser origen de un desbocamiento de la inflación.

Son, en este aspecto, especialmente serias las advertencias del Ministro y es firme la resolución del Ejecutivo para mantener una política razonable y equitativa sobre la materia, que no lesionará, por cierto, las legítimas posiciones de los trabajadores.

Junto a estas aristas que podrían estimarse como conflictivas para el futuro económico nacional, se adoptan, según lo detalló el Ministro Zaldívar, providencias encaminadas a dar mayor atractivo al ahorro interno, que es la base de todo desarrollo. El Gobierno, compenetrado de la verdad de esta premisa, impulsó, durante el cuadrienio corrido desde 1964, vigorosamente estas corrientes dentro del sector privado. Es profundamente satisfactorio comprobar que las medidas adoptadas rindieron frutos, en realidad, sorprendentes por su volumen.

En efecto, el ahorro privado en 1962 podía estimarse en 316,9 millones de escudos de ese año; en 1964, alcanzaba sólo a 588,8 millones, en tanto que en 1967, había alcanzado a 1.943,6 millones de escudos. La proporción más importante corresponde, como es bien sabido, al Banco del Estado y sus cuentas destinadas al objeto, que alcanzaban el 31 de diciembre ppdo. a 885 millones de escudos —en la actualidad, al 30 de septiembre, esa cantidad se ha elevado a más de 1.050 millones—, distribuyéndose el saldo entre depósitos en las Asociaciones de Ahorro y Préstamo y ciertos depósitos a plazo en los Bancos, tanto privados como del Estado.

La ciudadanía respondió al llamado a cooperar con la entrega de sus economías al financiamiento de planes oficiales de desarrollo, porque tuvo la convicción de que éste era el mejor camino para aprovechar el ahorro nacional, sin dispersarlo en iniciativas inconexas, superfluas y, con frecuencia, hasta contraproducentes, que se registran cuando no existe programación del crecimiento.

Todo confirma la creencia de que esta vocación ahorrativa, no se detendrá en el futuro, máxime si los aportantes comprueban los beneficiosos efectos, tanto para sí mismos como para la situación general, que este sistema determina.

Nadie puede negar, indudablemente, que sustraer al gasto general una cantidad apreciable de millones, para encauzar su inversión en empresas productivas, significa fortalecer la estructura interna de la economía nacional y, además, atacar la inflación, que no recibe los influjos de un consumo indiscriminado que se atomiza en manos de cada integrante de la colectividad, que, en mayor o menor medida, va presionando hacia la carestía, directamente, o a través de las escaseces, que, en definitiva, constituyen otro factor inflacionario tan efectivo como las alzas de precios originadas por otras razones.

Los propósitos gubernativos a este respecto fueron resumidos por el Ministro en sus categóricas palabras sobre el particular: "Queremos crear mecanismos no tradicionales que permitan superar esta deficiencia secular de nuestra economía que ha sido su escaso nivel de ahorro, y vincular esa solución a la tarea de transformación de nuestra sociedad". Todo un programa moderno y eficiente de Gobierno, del que no nos apartaremos hasta traspasar la barrera del subdesarrollo, que hasta aquí venía agobiándonos.

Elecciones en la FECH, Espectro Político Nacional

Las elecciones en la Federación de Estudiantes de la Universidad de Chile constituyen siempre un asunto de indiscutible interés político. Y este interés es, en gran parte, justificado, si se considera que el espectro político del país y en gran medida su proyección hacia el futuro están presentes en el cuadro dentro del cual se desarrolla la lucha estudiantil.

Pugnando por postulados que, de un modo u otro, reflejan sus respectivas posiciones, los bandos se dividen de acuerdo a las tesis de cada uno de los partidos, movimientos y hasta los llamados "grupúsculos" políticos. Así, para las elecciones que deben llevarse a efecto los días 6, 7 y 8 de noviembre, se han presentado y disputan el favor del estudiantado seis listas: democratacristiana, comunista, socialista de Chile, mirista, nacional y radical.

Este planteamiento no es nuevo, aunque sí lo es la proliferación de listas de candidatos. Y ella refleja sin la menor duda algo que constituye un fenómeno que trasciende los marcos de la Universidad: la dispersión de las fuerzas de oposición, consecuencia de su imposibilidad para ponerse de acuerdo entre sí, aún a costa de su derrota y de su inutilidad. Lo que, a su vez, significa que, con excepción de la Democracia Cristiana, ninguna otra de las listas ofrece por sí misma una alternativa sólida para el estudiantado.

Nacionales, radicales, socialistas, comunistas y miristas saben que no podrán obtener por sí solos ningún triunfo. Pero simultáneamente saben que no tienen nada positivo en común, lo que les impide absolutamente pactar en alguna forma. Poseen, en cambio, un elemento en común que es negativo: su oposición a la Democracia Cristiana. Lo cual, por cierto, no los conduce a ninguna parte, como no sea nuevamente a la derrota.

Y este cuadro es exactamente el que se observa en el panorama nacional. A veces pareciera que la vocinglería de la oposición fuera algo sólido y numeroso. Pero retornan el silencio y el desencanto en las filas opositoras cuando se trata de ofrecer al país algo en cambio de lo que pretenden destruir. Es entonces cuando queda de manifiesto el triste desnudo de fuerzas dispersas, amorfas, llenas de pugnas internas, incapaces de ponerse de acuerdo, sea que sus filosofías, sus apetitos o sus personalismos respectivos les impidan superar el germen de propia destrucción que llevan dentro de sí mismas.

Entre los postulados de los llamados "nacionales" y los que agitan los miristas o el ala radical de izquierda, hay el abismo que media entre las cavernas y el caos. Pareciera que los demás partidos políticos del país no han logrado que ni siquiera sus elementos más calificados, como son los estudiantes universitarios, capten en toda su dramática profundidad la falta de futuro que les significa su incapacidad para superar los esquemas caducos o la irresponsabilidad verbalista o intelectualoide.

El panorama electoral en la FECH es, pues, un reflejo de lo que ocurre a nivel nacional respecto a los partidos políticos. Y de ahí que es lesitimo afirmar que, existiendo las mismas premisas, la conclusión del estudiantado será la misma de años anteriores, es decir, optar por el único movimiento que ha tenido permanencia y consistencia ideológica y organizativa para desarrollar una gran labor a través de muchos años.

El Día de los Muertos

"Los muertos sólo mueren cuando los olvidamos", expresó Maeterlink, resumiendo en una frase, a la que no puede quitarse ni agregar un concepto, la significación de este día que, para la cristiandad, es de recogimiento y de rememoración.

Como muchas de las tradiciones de nuestra vida espiritual, este culto del recuerdo obedece a un deseo de mantener junto a nosotros una suerte de presencia inmanente de los seres queridos, de cada uno de los cuales recibimos, en un grado u otro, enseñanzas que, íntimamente, no quisiéramos sepultar definitivamente en el olvido.

La Iglesia celebra, en realidad, el día 2, la festividad de Todos los Santos, pero la costumbre, en los países latinos, trasladó este día de recordación, hacia el 1º, que coincide, en Europa, donde nacen estos ritos, con la presencia del otoño, melancólica estación que se presta para las tristes meditaciones que suscita la remembranza de los que ya no están, materialmente, a nuestro lado.

Al rendirse tributo a Todos los Santos, en el hecho se está inculcando humildad a los hombres; se les quiere, sin duda, significar que tras el misterio de la muerte no hay distingos y que todos los seres humanos que una vez hicieron nuestro mismo tránsito, alcanzan la orilla del descanso definitivo con iguales derechos al respeto y la recordación, ya que el solo hecho de haber vivido representa una contribución a la apertura del surco que hoy toca a nosotros recorrer y que mañana, e ininterrumpidamente, otros tendrán también que continuar cavando para depositar su aporte en el camino de la perfección.

El tributo floral que nuestro pueblo, unánimemente, rinde a sus muertos cada 1º de noviembre, es una ofrenda de amor que rebasa los límites de la gratitud formal. Obliga y permite reflexionar ante las tumbas amadas, para traernos a la conciencia la idea de que, también, en un día impredecible pero inexorable, volveremos a la madre tierra, donde los oropeles y orgullos se sepultan junto con los despojos en que fenecen todas las vanidades y desaparecen las desigualdades de los hombres.

Una advertencia, muda pero elocuente, de la insignificancia de las grandezas y, para muchos, un llamado a deponer intransigencias ante la necesidad de presentarse, más allá de las fronteras de lo transitorio que estamos viviendo, limpios frente a un tribunal al que nada puede esconderse.

La muerte rodeó de paz y de elevación a los que terminaron antes el deambular terrestre. Inclinarse ante su memoria es una respetuosa actitud, es noble y meritorio. Un poeta nuestro publicó en este mismo diario, como una primicia de su pluma —Manuel Gandarillas— un sentido poema del Día de los Muertos, que, en su estrofa final, decía: "Romero de noviembre. Viajero de la tarde. / Los pastos son palabras, no pises ese suelo. / Romero de noviembre: la tierra es hueso y carne / Camina de puntillas ¡no hieras tanto suelo!"

Bellas palabras, propias para repetirse en este día de recogimiento y de introspección.

Importancia Estratégica de la Luna

Uno de los argumentos que suelen esgrimir los detractores de la carrera espacial es el de que su objetivo inmediato, la Luna, sea un mundo árido, cuya utilidad práctica para la humanidad parece nula. Considerando los elevadísimos costos que demanda esta empresa —la Operación "Hombre a la Luna" se calculaba en veinte mil millones de dólares—, la conquista y posible colonización de este mundo pétreo, desprovisto de atmósfera donde no ha sido posible detectar señales de vida y al cual será necesario trasladar hasta el aire que respiren los colonos, hace pensar a quienes desearían ver utilizados esos recursos con fines humanitarios, de que tantos los rusos como los norteamericanos han perdido las chavetas.

Sin embargo —y descartando por ahora la existencia en el subsuelo lunar de ricos yacimientos minerales, capaces de estimular la codicia humana—, hay un objetivao práctico de innegable importancia para las dos potencias empeñadas en la conquista de la Luna. Este objetivo, desgraciadamente, es el bélico. Es indudable de que las guerras subsistirán en nuestro mundo por un tiempo impredecible. No se ve próxima la total erradicación del bacilo bélico de la Tierra. Es una posibilidad que si bien desmoralizadora, consiituye una realidad. Y en este aspecto la Luna posee una incuestionable importancia estratégica.

Mucho se ha especulado sobre la posibilidad de que rusos y norteamericanos sitúen en órbita, alrededor de la Tierra, satélites cargados con bombas atómicas, los cuales podrían soltar sus proyectiles sobre un blanco dado con el simple envío de una señal de radio. También se habla de la instalación de plataformas espaciales tripuladas, que aparte de sus finalidades específicamente científicas, sirvieran para efectos militares. Pero dado el constante avance de la electrónica, no tardará en ocurrir que, detectado un satélite en órbita, pueda ser destruido con absoluta precisión desde Tierra, con lo cual la efectividad de tales recursos estratégicos perdería prestigio.

La Luna en cambio es otra cosa. Situada a una distancia promedio de la Tierra que se calcula en 384.000 kilómetros, y, en conformidad a determinadas teorías que atribuyen su orizen al hecho de haberse desprendido de nuestro planeta durante los primeros tiempos de la creación, se encuentra constituida prácticamente por las mismas substancias que nuestro mundo. Incluso se supone que en el subsuelo lunar puede existir agua, que se habría escapado de la evaporación por haberse filtrado hacia grandes profundidades. Pero la característica astronómica que más trascendencia reviste para los efectos estratégicos, es la singularidad de que la Luna siempre muestra la misma cara a la Tierra, por el hecho de que sus tiempos de traslación y rotación coinciden. Significa esto de que la Tierra cada 24 horas, presenta toda su superficie a un hipotético centinela instalado en la Luna. La relativa proximidad de nuestro satélite, y su carencia de atmósfera, le otorgan además inmejorables condiciones para la observación astronómica. Y su baja velocidad de escape permitiría el despegue de navíos espaciales utilizando una cantidad mínima de combustible, lo que si bien favorecería futuros viajes a otros planetas, también facilitaría un hipotético bombardeo de la Tierra mediante cohetes disparados desde la Luna.

Todo esto parecen historias de ciencia-ficción. Sin embargo, son posibilidades viables. Además de que no sería necesario llegar al bombardeo señalado: el sólo hecho de que los pueblos de la Tierra se sintiesen vigilados desde el espacio, desde un lugar tan próximo y dotado de armas destructivas, produciría una sicosis de consecuencias impredecibles. Se reeditarían en la realidad las historias de James Bond y sus megalomaníacos adversarios, que siempre sueñan con la conquista del mundo.

Como se ve, la importancia estratégica de la Luna es una recompensa más que suficiente para quienes desean conquistarla. Y si bien en buenas manos la Luna podría garantizar la paz mundial, en poder de otras quizá acarreara sobre nuestro mundo indecibles desvelos.

Z

El Mundo de la Bolsa

Las destrucciones que en todo el mundo ocasionó la segunda guerra mundial y el nacimiento de nuevos Estados al concluirse aquélla, han hecho que la construcción y reconstrucción de centros de producción, empresas de aprovisionamiento y rutas para el comercio se hayan convertido en cuestión vital para muchas naciones. Puede que constituya un argumento de la indomable voluntad de supervivencia de los pueblos, el hecho de que por doquier se traduzca esta voluntad de comenzar de nuevo en planes y proyectos de gran envergadura. Tras décadas de dolorosa alineación, se experimentará como realidad consoladora el que los problemas económicos planteados en todos los continentes sean considerados como tarea que únicamente puede ser resuelta en común. A ello se han dedicado numerosas organizaciones a la grupa de fronteras estatales; la "ayuda al desarrollo" se ha convertido en factor integrante fijo de muchos planes económicos.

Desgraciadamente, la buena voluntad sola no basta para la reconstrucción y el desarrollo. Ni basta tampoco la dedicación de mano de obra, por suficiente que en muchos sitios sea esta. En nuestra economía moderna, tan sólo pueden alcanzar una producción rentable, sobre todo las empresas productoras y de elaboración, en el caso de servirse de una maquinaria técnicamente adecuada, lo cual significa a su vez que ésta ha de ser previamente fabricada; en otras palabras: se precisan capitales muy importantes.

Sin capital, en ninguna parte del mundo puede llevarse a cabo una efectiva estructuración económica. Esto vale también para los países en que se cuida de proscribir este vocablo. En todo el mundo se ven los Estados enfrentados con el problema de disponer de capitales suficientes. Los caminos se bifurcan sólo en la cuestión de cómo obtenerlos.

Allí donde el Estado dirige inmediatamente la economía, es de su exclusiva incumbencia el asegurarse el capital necesario. Lo hará, reteniendo del rendimiento total de sus subditos —del "producto social bruto"— la parte que necesita para ello. Allí donde el Estado deja a sus subditos libertad de movimientos para decidir por cuenta propia, y por ende también para ahorrar o para emplear el capital ahorrado, será incumbencia sobre todo de las empresas que necesitan capitales el allegarse los medios que precisan. En este caso, pues —en el "mercado de capitales"— se enfrentan el capitalista y el receptor de capital, y es incumbencia de ambos el aportar condiciones idóneas para efectuar la transferencia del capital.

Esta no se efectúa tan sólo dentro de las fronteras de un país; habida cuenta de las múltiples correlaciones internacionales de los sistemas económicos, desborda de continuo las fronteras y hace que el mercado de capitales tenga cada vez un carácter más internacional.

En la concesión de capital existe un riesgo natural. Quien lo concede y quien lo recibe, se hallan en mutua correlación durante el "largo plazo" convenido. Esto puede ser especialmente engorroso cuando empeora la situación del receptor del capital, pero también cuando el capitalista, de pronto, tiene necesidad de capital disponible. Con el fin de evitar este impedimento para una inversión de capital a largo plazo, fueron creados los títulos-valores. Las inversiones de capital realizadas son de tal forma acreditadas en ellos, que el tenedor del documento, con la enajenación de éste, puede también transferir el derecho resultante en el detallado de la inversión. La negociabilidad, dado que haya de ser practicada, presupone la ocasión para la negociación, es decir, una concurrencia de personas dispuestas a vender y con intención de comprar. Con el crecimiento del número de personas especialmente dedicadas al comercio, crece la probabilidad de que la oferta y la demanda se encuentren en el punto justo. Así, también la venta de valores se halla vinculada a un mercado; su nombre es la Bolsa.

Las bolsas son conocidas en Europa desde comienzos del siglo XVII. Se desarrollaron en Amsterdam, Londres y París, de la misma manera que en Augsburgo y Francfort del Main. Desde entonces, su organización y estructura han adoptado a menudo diferentes formas. Pese a todo, todavía en la actualidad se hallan íntimamente relacionadas entre sí. Desde hace más de un decenio colaboran en la Fédération Internationale des Bourses de Valeurs, en la que recientemente han ingresado también bolsas extraeuropeas, sobre todo del continente americano, al igual que del africano. Su finalidad es contribuir, en el camino del movimiento internacional de capitales, a un sano desarrollo económico en todas las partes de la tierra.

Todas las bolsas se esfuerzan de idéntica manera, por consiguiente, en asegurar la fijación de precios negociables en el movimiento de los valores. En la República Federal de Alemania, la legislación ha dedicado precisamente a esto una atención especial. Ha delegado a un grupo profesional especial —cosa sin réplica en todo el mundo— la fijación de los precios, llamados en el comercio bursátil "cotizaciones".

A estos agentes de cambio y bolsa han de ser, pues, presentados también regularmente los encargos dados por los propietarios de valores o los interesados por ellos. Los clientes, por razones técnicas, no podrán ir personalmente a la bolsa. En todas las partes del mundo está encargado un grupo profesional determinado de hacerse cargo de las órdenes de los clientes y llevarlas a efecto. En la República Federal de Alemania, es realizado esto por las instituciones de crédito. Ellas asesoran a su clientela en la cuestión de qué valor pueda resultar rentable adquirir, llevan a efecto el encargo que se les hace y luego, si hubiere lugar, se encargan incluso de aceptar la especial custodia del valor para sus clientes.

La fijación de los cambios se realiza en cada bolsa a base de las órdenes recibidas en ella. Por consiguiente, pueden resultar diferencias normales en las fijaciones de cambios de plazas distintas. Empero, en la práctica se aminoran sensiblemente, ya que las instituciones de crédito tratan, en interés de sus clientes, de llevar a cabo lo mejor posible los encargos de ellos recibidos; lo que incluye que también en las bolsas de otras plazas se piden informes sobre la evolución de los cambios. De esto se deriva el arbitraje: una institución de crédito comprará por ejemplo valores en Hamburgo, para ofrecerlos a su vez en Francfort de Main. La compra en Hamburgo podría contribuir a un alza de cotización, y la of en Francfort, a una b de todas formas, medi estas diferentes compr ventas, se equilibra c dablemente la situa general del mercado.

La publicación de los sultados de la contra bursátil es seguida con cia atención tanto por círculos gubernamenta competentes, como po generalidad de la pobla A fin de cuentas, de se deriva no sólo una cación sobre los pr de los valores existe para los interesados e negociación bursátil; bién pueden derivarse ferencias para el enju miento general de la yuntura. Todo esto a el hecho de que, tanto círculos gubernamenta como el público gen tengan un interés muy siderable en fortalece carácter de barómetro nómico de los valores

La historia de la registra casos en que estafador logró abusa la institución de neg ción de valores. A co cuencia de ello, en la por parte de las plazas sátiles se sentaron determinadas sobre las diciones previas para fueran autorizados lo lores a concurrir en operaciones oficiales.

La admisión de valore debe semejarse a un de calidad". A fin de tas, la bolsa de valore un mercado, de lo cu deriva la necesidad de se formen dicho jui interesados en tal me

A ellos les incumbe bre todo en la introdu propiamente dicha de valores, pero también rientemente más presentar por así decir tarjeta de visita. L bursátil prescribe en la pública Federal que de la cotización oficia los valores, se debe p car un prospecto, de exactitud, por lo que fiere a los datos, resp no sólo el emitente, asimismo las institu de créditos que se oc de la introducción.

Es posible —como dicho— que la organiz de las bolsas en los d sos países pueda tene rios rasgos determina y que la estructura d negociaciones sea a m do diferente; en cada en que se pone de m fiesto una necesidad d pital que ha de ser c ta a través del mercad capitales, se tocan los mos complejos; si hay que interesar a la blación para que aho así poner los ahorros posición de otros, y a zos largos. Del inter en buscar capital de especialmente el gran se confianza. Luego, la sa pone de manifies la merece y en qué m da.

Profesor Dr. Georg

Nueva Arma Contra la Delincuencia

Ha quedado firmada por el Presidente de la República la ley que permite la libertad provisional inmediata de quienes se defienden o defienden a terceras personas de asaltantes nocturnos, cualquiera sea el daño físico ocasionado al delincuente en esta acción.

Esta disposición ha venido a subsanar una situación que, incluso, estaba atentando contra la solidaridad humana. Como se sabe, la persona que en defensa propia o de un tercero hería o daba muerte a un asaltante, era detenida hasta que se daba cumplimiento a determinadas tramitaciones legales. Ocurría, entonces, que muchas personas, para eludir los malos ratos que le significaba la detención, evitaban a veces dispensar su ayuda. Situación francamente monstruosa, pero que derivaba de un procedimiento legal anticuado.

Mediante el actual precepto legal, el delincuente nocturno deberá enfrentar la represión policial y la del asaltado, o de quienes acudan en su auxilio. La comunidad adquiere así una nueva herramienta para su ayuda solidaria frente a la criminalidad. La nueva ley permitirá obtener la libertad provisional en la misma Comisaría de Carabineros, a quien, en defensa propia o de su prójimo, ocasione al delincuente daño físico de la gravedad que sea, incluyendo la muerte.

Esta petición de libertad provisional podrá ser resuelta "aun en forma verbal por el juez, de oficio o a petición de parte". Es decir, el juez podrá resolver aun telefónicamente la petición que en dicho sentido le formule el oficial de guardia de la respectiva comisaría, no siendo siquiera exigible la caución.

Tal como estaban las cosas antes de la promulgación del actual precepto legal, puede decirse que la legislación amparaba al asaltante nocturno, porque es incuestionable que los delincuentes actuaban compenetrados de esta ventaja legal.

El criminal, por inculto que sea, conoce mejor que nadie las deficiencias legales. Podría decirse que este conocimiento constituye su bagaje de trabajo.

No cabe duda que la nueva ley, al robustecer el espíritu solidario de la comunidad, contribuirá en forma efectiva a combatir la delincuencia.

Z.

…ionantes caracteres revistió la proclamación del Senador Benjamín Prado, …da el domingo en el Teatro Victoria de Valparaíso. "Nuestro compromiso con …blo no terminará en 1970" expresó en aplaudidas frases el parlamentario … puerto.

EL SENADOR PRADO EN VALPARAISO:

…estro Compromiso con el Pueblo …á Mucho más Allá del Año 1970

…mocracia Cristiana …erminado hoy, no … el 2 de marzo ni … en 1970 su com…undamental de lu… el pueblo chileno; …omiso fundamental …o esencial de esta …individualista e in… la mayoría de los … expresó el sena…eratacristiano Ben…ado en su procla…ealizada el último …en el Teatro Vic…Valparaíso.
…lamación del sena… se realizó en pre… los dirigentes pro … parlamentarios de …acia Cristiana, del …e Valparaíso Juan … y del ex senador … Tomic, largamen…dido por el público …de quien Benjamín …o: "Querido amigo …r por Valparaíso y … cuyo símbolo yo … escribe con la ci…ño 1970: ¡Tomic!". …mentario porteño, …ar esas considera…so de manifiesto la … de que la D.C., …ante su proceso de …n favor de las as… del pueblo y expu…cendental paso que …cado el advenimien…r de la Democracia … y sus realizaciones … años.
…ecto, el senador Pra…o:
…anto en esta tri…etando sobre todo …o que tiene el pue…lguirnos cuenta; el deber inalienable que tenemos de rendir cuentas en este confrontamiento nacional acerca de que hemos hecho con el país, avizorar que haremos con el país en los próximos años. Quien mira hacia atrás no va a encontrar indudablemente en estos años que esté hecho todo lo necesario en el país; no va a encontrar todas las realizaciones a las que el pueblo tiene derecho a aspirar. No se trata de eso, porque hay una tarea empezada, porque se metió la pica y el chuzo en la tierra; porque empezó a invitarse al país a un proceso mucho más que económico, un proceso de alzamiento de valores que estaban escondidos en nuestro pueblo".

Acerca del compromiso que la Democracia Cristiana suscribió con el pueblo y el cual en estos momentos ratifica con más fuerza que nunca, el senador Prado dijo:

"Nuestro compromiso es un mensaje de lucha que no terminará el 70.

Es un mensaje de lucha en respuesta a las palabras que se levantan de los sectores enriquecidos, a veces vilmente enriquecidos y egoístas, oscurecidos en la mente y en el corazón. Es un mensaje de lucha, en un proceso democrático, pero insobornable para cambiar al Chile de hoy, para reconstruir un Chile distinto para los millones de democratacristianos que han tenido fe en la democracia cristiana y que la seguirán teniendo mañana".

Más adelante, el senador Prado expresó:

—Amigos y camaradas trabajadores, yo no quiero hablar mucho más esta mañana, **nos quedan 4 meses para seguir rindiendo cuenta de una tarea que es profunda, que no es la tarea terminada, que es, diría yo, la iniciación de un proceso que tendrá que ser seguido por muchos años por el desarrollo de este intento tremendo y vigoroso de sustituir esta sociedad de hoy por una sociedad comunitaria humanista y cristiana. Nos piden que tengamos fórmulas para todo, nos piden que tengamos las estructuras jurídicas estudiadas hasta el detalle para sustituir lo que hoy día rige en el país. Es que no se dan cuenta lo que esto significa. 150 y tantos años de vida en el país, enseñoreado el capitalismo en este país como en otros en América Latina, creando cuantas instituciones quisieron, escribiendo códigos, escribiendo leyes, creando instituciones económicas y usurpándolas. Este es un movimiento que primero tiene que ser espiritual, por eso esta mañana casi no he hablado en cifras, primero tiene que representar al corazón del pueblo chileno, a su sentimiento más profundo, a su concepción profunda, a su decisión vigorosa de cambio. Dennos un poco de tiempo, llevamos 4 años y ya hemos hecho justicia al campesino y hemos hecho justicia al obrero y hemos organizado al hombre en el sindicato y hemos organizado al hombre en el campo y hemos organizado a la sociedad comunitaria en todos los barrios de Chile. Dennos tiempo para construir este país, no nos pidan más de lo que podemos dar.**

En una de las partes medulares de su intervención, el senador Prado elevó su voz para rendir un homenaje en los siguientes términos a la persona del Presidente Frei, acerca de quien dijo que "era el primer democratacristiano de Chile:

La primera idea es una idea de respeto y de homenaje, profundamente sincero y cariñoso a un hombre que desde hace muchos años fue figura de primera línea de combate en el país. Junto con Tomic y otros, él fue uno de los hombres cuyo nombre tuvimos en los labios cuando éramos jóvenes y nacíamos a la lucha de la Democracia Cristiana que entonces se llamaba Falange Nacional. El estuvo siempre en primera línea, el siguió luchando, fue senador, sirvió al país como Ministro, luchó varias veces, fue derrotado el 58 en la lucha presidencial. Ese día del año 1958, cuando en Valparaíso que le dio la primera votación aquí en la comuna a él, juntos con notificarlos de la derrota electoral en Chile, nos propusimos seguir luchando 6 años para triunfar el 64. Yo quiero rendir mi homenaje al hombre que hoy día, porque gobierna a Chile, es el primer democratacristiano con quien nos sentimos solidarios, es el Presidente Frei. Yo quiero decir en este día ¡VIVA FREI, VIVA FREI!

Se mantendrá proyecto de Reforma Previsional

"No se retirará del Congreso el Proyecto de Reforma a la Previsión", manifestó el Ministro del Trabajo a las directivas de la Central Unica de Trabajadores y de la Federación de Empleados Particulares, con quienes estuvo reunido cerca de 40 minutos.

En la entrevista se abordaron algunos aspectos relacionados con la composición de la Comisión Tripartita que tendrá a su cargo la tarea de introducir algunas sugerencias al actual Proyecto de Reforma Previsional.

El Ministro Eduardo León señaló en este sentido que, por tratarse de una Comisión Consultiva y no Resolutiva, el número de integrantes no está determinado previamente, pero que el Gobierno desea que participen los representantes de todos los sectores laborales para que expongan sus puntos de vista. Algunos de ellos no están representados ni por la CUT ni por la CEPCH, como es el caso de la Federación de Industria y Comercio, la Confederación Marítima de Chile y la Federación de Empleados del Banco del Estado.

En principio, añadió el Ministro del Trabajo, la Comisión estará integrada por un personero del Ministerio de Hacienda, el Subsecretario de Previsión Social, el Superintendente de Seguridad Social y el propio Secretario de Estado; la otra parte la compondrán los expertos que designe el PDC y la tercera estará integrada por representantes de todos los gremios.

Dijo también que la Comisión tendrá sesenta días de plazo para introducir sus sugerencias al Proyecto. Si no se logra acuerdo antes del lapso establecido, el Congreso lo considerará en los términos en que se encuentra redactado.

ROTUNDO TRIUNFO EN PEDAGOGICO:

Democracia Cristiana Demostró Ser la Unica Alternativa en la UC

Por 929 votos a favor y 199 en contra, la Democracia Cristiana ganó las elecciones de Pedagogía de la Universidad Católica. Elecciones que, en realidad, fueron un plebiscito, pues así se plantearon y así las aceptó el estudiantado. Debían definirse en forma clara y definitiva entre la Democracia Cristiana, el Movimiento "11 de Agosto" y la derecha.

Y el estudiantado se definió en forma rotunda por la Democracia Cristiana, repudiando definitivamente el verbalismo pseudo revolucionario del "11 de Agosto" y el gremialismo caduco de la derecha.

Es esta una demostración más de que el Movimiento "11 de Agosto" pretendió arrogarse la representación de la Democracia Cristiana y que si ésta hubiera postulado en las recientes elecciones de la FEUC, este bastión democratacristiano no hubiera pasado jamás a manos de la derecha.

En Pedagógico, Iván Navarro fue reelegido como presidente, e integran su Comité Ejecutivo: Francisco Tokos, como Vicepresidente; Rolando Acevedo, Vocal de Planificación y Docencia, y Enrique Díaz, quien tendrá a su cargo la integración con las Normales de Concepción, Los Angeles, Villarrica y Talca.

A pesar de las oportunidades y nuevos plazos que el Centro de Alumnos ofreció para la presentación de otras listas, solamente la Democracia Cristiana postuló en estas elecciones.

Iván Navarro señala que esto se debió a que la DC ha conducido en forma tan efectiva el movimiento estudiantil en ese plantel que las otras fuerzas políticas han debido reconocer su supremacía.

"En Pedagógico —señala Iván Navarro—, se ha producido un traspaso de barreras políticas, formándose un movimiento de unidad dentro de la Escuela, a cuya cabeza está la Democracia Cristiana. Formamos una comunidad que se mueve por ideales comunes".

Los resultados de esta elección donde los estudiantes podían manifestarse en contra de la lista única, probaron que "la Democracia Cristiana es la única alternativa sería para el movimiento estudiantil", señaló Francisco Tokos, Vicepresidente electo.

"Nuestra tarea como democratacristianos —añadió Tokos— es apoyar a la Comisión Central Democratacristiana de la Católica, y emprender una política de conquista de los Centros de Alumnos que deban elegir próximamente a sus dirigentes. Por otra parte, debemos definirnos políticamente frente a movimientos como el 11 de Agosto que pretendió representarnos".

REFORMA UNIVERSITARIA INTEGRAL

La principal tarea que se propone el Comité Ejecutivo electo de Pedagogía de la Universidad Católica es impulsar la Reforma de la Escuela, continuar el proceso que ya vive esa Universidad. "Ahora nos corresponde aplicar la Reforma en Pedagogía", señala Iván Navarro.

Es preocupación especial de ellos el sacar al Pedagógico de la postración en que se encuentra en relación a las otras Escuelas. "Esto ya lo hemos iniciado —dice Tokos— ya no somos la Escuela "callampa" como nos consideraban antes, pero queda mucho por hacer".

"Un ordenamiento académico y administrativo son nuestras próximas tareas —manifiesta Navarro— y debemos convertirnos en la fuerza de vanguardia de la Reforma".

Pero esta reforma ellos la conciben no sólo como un cambio de las autoridades, sino en forma integral. "Tenemos que crear un vínculo real entre la problemática popular y la universitaria. Queremos una Reforma académica que apunte a las reformas sociales, es absurdo pretender encerrarse en la Universidad, pues ésta debe volcarse hacia afuera y no convertirse en una "torre de marfil".

Todo esto, los democratacristianos quieren hacerlo junto a las otras fuerzas reformistas, pues "todos tienen algo que aportar". Navarro señala que los otros grupos políticos pueden estar equivocados en sus planteamientos, "pero debemos escuchar con humildad y aprovechar los valores positivos de sus posiciones".

…EGIO DE PERIODISTAS DE CHILE

CONSEJO NACIONAL

…ELDOS MINIMOS …GALES VIGENTES

…Diario Oficial N.o 27.180 del martes 29 de octubre pasado, se publicó el texto de la Ley N.o 17.004, artículo 30, dice textualmente:

…clárase que el artículo 94 de la Ley 16.840, de 24 de mayo de 1968, mantie… …ara todos sus efectos, la clasificación …esional a que se refieren el artículo 2.o …a Ley N.o 14.837, de 26 de enero de …, y los artículos 2.o y 3.o de su Regla…to N.o 203 y, en consecuencia, lo dis…to en el referido artículo 94 de la Ley 16.840 debe aplicarse con aumentos …orcionales a contar de la escala D de …Reglamento".

…tanto, el Consejo Nacional del Colegio de Perio…de Chile hace presente que todas las empresas …ticas, radiales, de T.V., o de cualquier natura…ue empleen profesionales de la orden, tienen la …ción legal de pagar a éstos los Sueldos Mínimos es…dos por las leyes mencionadas a contar del 1.o …o del presente año, y que conforme a la Clasifi… Profesional, son los siguientes:

…ALA D: Eº 1.120,02, es decir, tres suel…os vitales de Santiago;

…ALA C: Eº 1.400,025, es decir, tres suel…os vitales de Stgo., más un 25%;

…ALA B: Eº 1.680,030, es decir, tres suel…os vitales de Stgo., más un 50%;

…ALA A: Eº 1.960,035, es decir, tres suel…os vitales de Stgo., más un 75%;

…SCALA D es aplicable a periodistas colegiados que …peñen funciones no especificadas en las 3 otras …; la ESCALA C a Subjefes de Secciones, Repor… y periodistas Secretarios de los Directores; la ES… B a redactores, Jefes de Crónicas y Jefes de Sec… y la ESCALA A, a Directores, Subdirectores, Je… Informaciones y Jefes o Secretarios de Redacción.

…EL CONSEJO NACIONAL DEL …GIO DE PERIODISTAS DE CHILE:

…é Emilio Mora
…etario General

Juan Campbell Montecinos
Presidente

…IAGO, 31 de Octubre de 1968.

DELEGACION DE VILLA RIALTO, CALIFORNIA, EE. UU. — Ayer llegó a Pudahuel, en el jet de Braniff International, una delegación de la ciudad hermana de Peñaflor, Villa Rialto, California, que viene a nuestro país en viaje de conocimiento y confraternidad. Hoy los delegados se dirigirán a Viña del Mar, y mañana sábado serán recibidos en Peñaflor por el Alcalde de esa ciudad, Francisco Kellendonk, regidores, otras autoridades y delegaciones de sus principales instituciones, quienes han preparado un programa especial de festejos, en el que figura, entre otros números, un almuerzo con asado a la chilena y vinos de la región, más presentaciones folklóricas. En el grabado, al llegar a Pudahuel aparecen, entre otros delegados, el Superintendente de Rialto, John Milor, el Alcalde de Mistral, Mr. Lobell y esposa, Charles Armstrong, Edward J. Burger, Margaret Clunet, Lois Conoby, Frank Lowell y demás delegados. Fueron recibidos por el Alcalde Kellendonk, quien les dio la bienvenida.

VENDO TAXI
CHEVROLET 40
PERFECTO ESTADO
Joaquín Aguirre Luco 752, Conchalí, por Recoleta, Alt. 52

FLECHA ROJA
Semanario Oficial de la Democracia Cristiana pídalo desde HOY en los quioskos.
Temario:
- Entrevista a Tomic
- J. Chonchol enjuicia la Reforma Agraria
- La Unidad Popular y la Democracia Cristiana
- Los acuerdos de Cartagena
PRECIO EJEMPLAR: Eº 2,00.-

SORTEO DE AHORRO DEL BANCO DEL ESTADO

Con fecha 31 de octubre de 1968, se ha efectuado en Santiago el tradicional sorteo con que el Banco del Estado premia a sus imponentes de ahorro. Dicho acto se llevó a cabo ante el Notario don Eugenio Silva Bezanilla, suplente del titular don Rafael Zaldivar Díaz y Ejecutivos de la Institución.

Los premios sorteados corresponden a todas las Oficinas del Banco comprendidas en las provincias de Santiago y O'Higgins y son los siguientes:

UN PRIMER PREMIO DE Eº 5.000,00 EN EFECTIVO, ADICIONADO CON UN PRESTAMO DE Eº 25.000,00 PARA COMPRA DE CASA:

OFICINA	NOMBRES	Nº DE CUENTA
Avenida Matta	Diógenes Díaz Pimiento	210101
UN SEGUNDO PREMIO DE Eº 1.000,00 EN EFECTIVO:		
Stgo.-Estación	Raúl Frugone T.	167295
LAVADORAS SIN RODILLO FAMASOL, MODELO PP - 15:		
Curacaví	Nelson Montecinos C.	2512
Santiago-Ahumada	Hernán Cáceres	659
Santiago-Pza. Baquedano	Ernestina Diamantelli de A.	155335
Santiago-Avda. Matta	Raquel Lobos de C.	177950
Santiago-Avda. Matta	Adriana Alderete C.	190029
Santiago-Bandera	Rigoberto Troncoso V.	73104
Santiago-Bandera	Fernando Ramírez P.	93298
Santiago-Brasil	Rosa Morales R.	55441
Santiago-Diez de Julio	Ana H. Lavanderos C.	46378
Santiago-Estación	Ana L. Ayala	294057
Santiago-Estación	Elena Rozas R.	278575
Santiago-Huérfanos	Patricio González R.	31496
Santiago-Independencia	Manuel Guajardo C.	49613
Santiago-Merced	Eliana Cartagena R.	5463
Santiago-Las Condes	Lucía Palacios S.	241
Santiago-Matadero	Luis López M.	3930
Santiago-Conchalí	Ana Cabrera C.	5654
Santiago-Matucana	Sara Sol D.	86579
Santiago-Ñuñoa	Margarita Céspedes D.	73022
Santiago-Ñuñoa	Ramón Serrat K.	50352
Santiago-Providencia	Victoria Cerda F.	21093
Santiago-Quinta Normal	Juan Arévalo	8301
Santiago-Recoleta	Clara Luz Hidalgo B.	413
Santiago-San Gregorio	Lucía González Flores	750
Santiago-San Miguel	Teodoro R. Macari	49329
Santiago-Vicuña Mackenna	Aída Gajardo	90986
Santiago-J. M. Caro	Brigada Cerrillos "Sur"	7313
San Antonio	Irma Alliendes M.	41506
San Bernardo	Carlos Marín S.	119328
Puente Alto	Nicolás Silva Aránguiz	10430
Talagante	Julio Palma	16961
Melipilla	Rubén Flores Malhue	53573
Buin	Carmen Castillo C.	23346
Rancagua	Carlos Espinoza M.	111372
Rancagua	Carmen Gutiérrez R.	98666
Sewell	Gloria Arias García	26818
Doñihue	Eugenia Martínez A.	7620
LAVADORAS SIN RODILLO FAMASOL, MODELO PP—15.—		OUN8xm
Rengo	Violeta Hicks Riquelme	39554
Peumo	Rosa Errázuriz O.	17770
Santiago-Plaza Egaña	Guillermo Díaz	1108
Santiago-Principal	Tomás Pantoja S.	798097
Santiago-Principal	Amanda Briebe	19974
Santiago-Principal	Reinaldo Abarca	787993
Santiago-Principal	Gilberto Campora	598774
Santiago-Principal	Enrique Vergara	813632
Santiago-Principal	Eduardo Becerra	1013777
Santiago-Principal	María Valenzuela	861056
Santiago-Principal	Cervando Salgado	913940
Santiago-Principal	Hugo Bórquez B.	1043672
COCINAS DE DOS PLATOS SIAM, MODELO LP-2.—		
Santiago-Ahumada	Elizardo Escobar E.	3532
Santiago-Plaza Baquedano	Fresia Bustamante	90463
Santiago-Plaza Baquedano	Maximiliano Benavente B.	1611
Santiago-Avenida Matta	Raquel Escudero Z.	176129
Santiago-Avenida Matta	Vicente Santa Cruz C.	121584
Santiago-Avenida Matta	Aurelio Olguín	96188
Santiago-Bandera	Carmela Concha N.	80290
Santiago-Bandera	Ingrid Zepeda Vidal	80660
Santiago-Bandera	Emma del Río de R.	63912
Santiago-Brasil	Soledad Torres O.	49479
Santiago-Brasil	Fernando Aranda R.	48331
Santiago-10 de Julio	Edgardo Pape M.	55193
Santiago-Estación	Comité de Unión Económica de Ferroviarios Jubilados	186960
Santiago-Estación	Elsa del C. Contreras	265340
Santiago-Estación	Virginia Barahona M.	264755
Santiago-Estación	María L. Ulloa M.	306789
Santiago-Huérfanos	Gabriela Sepúlveda M.	29266
Santiago-Huérfanos	María Muñoz M.	1955
Santiago-Huérfanos	Elvira Pesoa	945
Santiago-Independencia	María Urbina Cárdenas	61299
Santiago-Independencia	Gabriela Sánchez T.	698
Santiago-Merced	Eliana Rozas N.	3424
Santiago-Matadero	Carmela Alarcón M.	8241
Santiago-Matucana	Luis López	65524
Santiago-Matucana	Olga Villagrán L.	52463
Santiago-Ñuñoa	Sara Carrasco G.	49565
Santiago-Ñuñoa	Florentina Meneses A.	9816
Santiago-Ñuñoa	José Lagos	75278
Santiago-Providencia	Leonor Anguita S.	37600
Santiago-Providencia	Mario Concha B.	16871
Santiago-Quinta Normal	Pedro García Z.	2239
Santiago-Quinta Normal	Teresa Aliaga C.	25424
aSntiago-Recoleta	Elza Arteaga de C.	3120
Santiago-Recoleta	Estela del C. Calderón	85045
Santiago-Recoleta	Junta de Vecinos "Vista Hermosa"	87574
Santiago-Recoleta	María Correa R.	88771
Santiago-San Gregorio	Edmundo Pérez Muñoz	3289
Santiago-San Miguel	Rosalía Mandujano	4673
Santiago-San Miguel	Gloria Saavedra	36562
Santiago-La Vega	Hernán Vidal Jaque	691
Santiago-Vicuña Mackenna	Carlos Froll F.	112261
Santiago-Vicuña Mackenna	Olga Aránguiz E.	86675
Santiago-Vicuña Mackenna	Julio M. Cepeda P.	128531
Santiago-José María Caro	Eliana Romero M.	12713
COCINAS DE DOS PLATOS SIAM, MODELO LP-2:		
Maipú	Roberto Silva C.	4330
San Antonio	Marcos Carvacho V.	31306
San Antonio	Juan R. Alvarez	41948
San Antonio	José M. Astudillo S.	44652
San Bernardo	José Domínguez V.	1235
San Bernardo	Rosa Ortiz Z.	109825
Puente Alto	Edelmira Díaz Soriano	46426
Peñaflor	Héctor A. Vega	3908
Talagante	Sara González F.	24521
Melipilla	José Bustos C.	45497
Buin	Juana Gallegos	699
Graneros	Víctor Salazar	20101
Rancagua	María Sir S.	114042
Rancagua	Hilda Acuña M.	102093
Rancagua	Luis Villalobos C.	112294
Sewell	Ramón Altamirano Mardones	27372
Requínoa	Hildaura Vega Vera	16480
Rengo	Vicente Gómez Luco	40240
Peumo	Graciela Palma S.	9013
San Vicente de Tagua Tagua	Vilma Arias V.	20022
Las Cabras	Enrique Molina B.	448
Santiago-Plaza Egaña	Hugo Monje I.	275
Santiago-Principal	Edelmira Gómez O.	1037891
Santiago-Principal	María Contreras U.	372—Bip.
Santiago-Principal	Osvaldo Carvajal M.	731875
Santiago-Principal	Rosa Alcayaga	964528
Santiago-Principal	Elcira Barría	1002499
Santiago-Principal	Oscar Lorca Z.	1003063
Santiago-Principal	Mary Lenzino R.	894392
Santiago-Principal	Lucía Toro	1000050
Santiago-Principal	Mónica Illanes	967754
Santiago-Principal	Hortensia Morales	1084412
Santiago-Principal	Aurisleia Núñez G.	1016506
Santiago-Principal	Claudio Saavedra	969606
Santiago-Principal	Aníbal Núñez	730525
Santiago-Principal	Jaime Becerra	1001454
Santiago-Principal	Francisco Lecaros S.	1029765
Santiago-Principal	Gastón Flores A.	1146531
Santiago-Principal	Elisa Zamorano	984373
Santiago-Principal	Paulina Rosa C.	918068
Santiago-Principal	Marina Silva	1175960
Santiago-Principal	Lucila Fredes P.	1078238

Simultáneamente, se ha realizado este sorteo en las 9 zonas restantes en que se ha dividido el país para dicho efecto, y que abarcan la totalidad de las Oficinas del Banco del Estado, lográndose así una mejor distribución de los premios, que son similares en cada zona.

Ruta Aérea al Pacífico Abrió Chile a Paraguay

Una hora y cuarenta minutos empleó el "Boeing" de la Línea Aérea Nacional en unir Antofagasta con Asunción, la capital paraguaya.

El vuelo de tipo experimental responde tanto a los programas de expansión de las rutas internacionales de la empresa aérea chilena como al estudio de las posibilidades reales de concretar el acuerdo sobre Transporte Aéreo suscrito entre Chile y Paraguay, promulgado en abril pasado.

El trirreactor 727 de LAN salió a las 9.35 del Aeropuerto de Cerrillos para aterrizar en Antofagasta a las 11.15. A las 12 en punto partió con destino a Asunción, sorprendiéndole durante el vuelo más allá de la cordillera, turbulencias sin mayores consecuencias y normales si se considera la zona del crucero. Esto significó para la máquina una demora de poco más de diez minutos del tiempo calculado —1 hora y 23 minutos— entre la capital del norte grande y la metrópoli paraguaya.

En el vuelo participaron el Subsecretario de Relaciones Exteriores, Patricio Silva, y el de Transportes, Sergio Saldivia. El resto de los pasajeros, a excepción de personal de la misión diplomática del Paraguay en Santiago, eran técnicos tanto chilenos de LAN como los señores R. G. Tusk y O. Griffin, Inspectores norteamericanos de la fábrica Boeing que tenían especial interés por participar en este vuelo experimental de estudio de ruta aérea, no frecuentada.

En Asunción los señores Silva y Saldivia fueron recibidos por sus colegas paraguayos, considerándoseles como huéspedes oficiales.

La ruta Antofagasta-Asunción tiene especial importancia para Línea Aérea Nacional y ya había sido considerada en sus programas de vuelo en 1969. Pero en aquellos años la falta de material impidió concretar los términos del Convenio de Tráfico suscrito entre ambos países, compromiso que ahora LAN está en condiciones de cumplir.

Tanto para el Presidente Frei como para el Gobierno del Paraguay la materialización de estos convenios entre ambos países tienen especial importancia, ya que esa nación se acerca al Pacífico completándose las comunicaciones que en la actualidad se hacían utilizando el Ferrocarril de Antofagasta a Salta, Argentina.

El servicio aéreo al regularizarse permitirá no sólo una promoción turística, sino que permitirá incrementar el intercambio comercial entre Chile y Paraguay, facilitando también en forma apreciable el abastecimiento mutuo.

La tripulación de este vuelo inaugural está integrada como sigue: Comandante señores Ronald Lowery; René Bobe; Héctor Araya y Jaime Sánchez. Tripulantes de Mantenimiento señores José Riquelme y León Sougarret. Tripulantes de Cabina, Inspectores señores Raúl Gárate, Domingo Verardi y Alejandro Anguita. Auxiliares de Vuelo, señoritas Rosa Inés Casas y Mireya Fuenzalida.

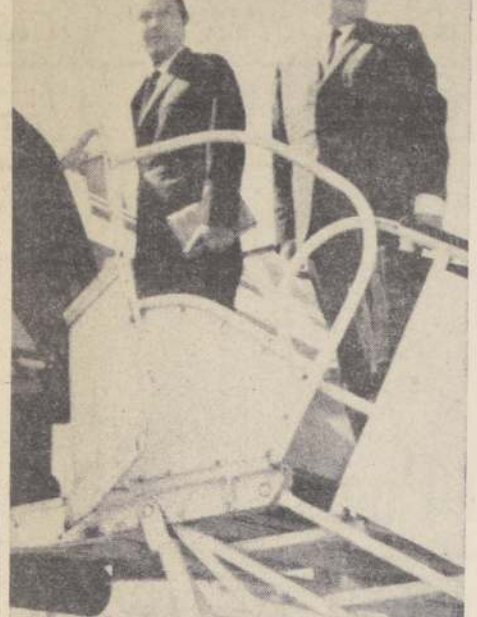

Los Subsecretarios de Relaciones Exteriores, Patricio Silva, y de Transportes, Sergio Saldivia, en el momento de embarcarse en el Boeing-727 de LAN, que ayer realizó un vuelo experimental a Asunción.

Rechazan Elección de "Adiex"

La Asamblea de Investigadores y Docentes del Instituto de Economía de la Universidad de Chile entregó una declaración en la que rechaza el resultado de la elección efectuada para elegir el Comité Ejecutivo de la Asociación de Docentes, Investigadores y Personal de Extensión de la "U" (ADIEX).

El documento manifiesta que sus firmantes no participarán en la elección del Comité Ejecutivo de ADIEX, y rechazan el procedimiento y el resultado de las elecciones que se llevaron a cabo.

Las razones que aducen para adoptar esta posición son: a) No se dieron a conocer oportunamente la nómina y los criterios para figurar en la lista de los miembros de ADIEX con derecho a voto. b) Falta de información suficiente acerca de la fecha y procedimiento de la elección, y la representatividad de los candidatos, y c) Falta de información acerca de los requisitos para la inscripción oportuna de los candidatos.

Sin embargo, los firmantes destacaron su decidido interés en integrarse activamente a ADIEX, siempre que su organización y funcionamiento aseguren la debida participación de los docentes, investigadores y personal de extensión de la Universidad de Chile.

Permiso sin sueldo pidió "funcionario de la discordia"

Permiso sin sueldo a contar del 1.o de noviembre pidió a la Contraloría, el secretario General de la Universidad Técnica del Estado, Jorge Soto Sandoval.

Soto tomó esta determinación en vista de "la violencia demostrada por los estudiantes que no me permiten realizar los trabajos de alta responsabilidad que tengo en mi cargo". Soto Sandoval agregó que aún no sabía cuando se reintegraría a su puesto.

Sin embargo, a pesar de las palabras del Secretario General, los alumnos y profesores de la Escuela de Diseño y Construcción de Interiores de la UTE, lo eligieron Director de ese plantel.

Espíritu Tradicional Domina en las Jornadas de Sexología

Con nutrida y animada participación de casi 200 delegados de distintos países de América Latina, siguen desarrollándose las Cuartas Jornadas Latinoamericanas de Sexología, en la sede del Colegio Médico de Chile. El tema fundamental de estas Jornadas es "Educación Sexual". Y aunque hay concenso de que este tema debe ser enseñado en los establecimientos educacionales, se observa en los debates que priman los criterios conservadores en que el interés moral suele estar por encima de los criterios científicos.

Las Jornadas han llegado a la conclusión de que la educación y la cultura sexual no debe trasladarse en forma mecánica de acuerdo como ven el asunto en Europa o Estados Unidos, sino que debe surgir de nuestra propia realidad latinoamericana. Se señala el hecho de que a pesar de la mucha libertad sexual que hay, por ejemplo, en Suecia, en este país ha crecido en forma alarmante el número de suicidios.

Hay acuerdo también para incorporar la enseñanza de asuntos sexuales de distinta manera si se trata de colegios primarios o de enseñanza media; en los primeros las materias al respecto deben incorporarse a las distintas asignaturas sin que haya una especial sobre sexología; cosa que sí puede hacerse en los niveles medio y normalista.

Otro punto de importancia en las discusiones ha sido la necesidad de formar educadores especializados en sexología. Se descubre, no sin cierto asombro, que resulta paradojal impartir educación sexual sin que haya previamente un contingente capaz de maestros adiestrados. En muchos casos, ni siquiera hay cátedras de sexología en las Universidades.

Aunque en la letra existe interés en estas Jornadas por parte de ciertos organismos del Estado, resulta sorprendente que en estas Jornadas no participen en forma oficial los organismos educacionales. Hay ciertos profesores fiscales que participan "a título personal", pero cuyas opiniones no están autorizadas y deben expresarse casi en voz baja y sin identificarse; en cambio, ciertos colegios de los llamados "caros" han enviado nutridas delegaciones. Una maestra se quejaba de que si en un colegio fiscal se imparte educación sexual y un padre reclama oficialmente, al Director de ese colegio le siguen un sumario administrativo; y que en cambio, si en un colegio particular se imparte esa enseñanza y un padre reclama, le dicen simplemente: "Cambie a su hijo de colegio". Lo cierto es que los mejores colegios particulares están mucho más avanzados que los fiscales en materia de educación sexual. Ciertos colegios imparten científicamente este tipo de educación, y si algún alumno presenta signos de algún problema de este tipo, especialistas del colegio se preocupan de atenderlo en forma individual. El relato de experiencias en este sentido en las Jornadas de Sexología ha sido muy ilustrativo al respecto.

Algunos representantes del Servicio Nacional de Salud se quejaron de que el Estado disponga de tan poca gente preparada para la educación sexual y de que en algunos casos el personal existente emplee tanto mal su tiempo. Citó el caso de una orientadora en una ciudad del sur, que estaba muy dedicada a organizar el viaje de estudios de sus alumnos en circunstancias que entre ellos "había dos cuasi suicidios, tres padres solteros y varios casos para el psiquiatra; la orientadora, que es un lujo en los establecimientos de provincias, estaba dedicada a organizar paseos en vez de orientar".

La carencia de gente preparada para impartir educación sexual se ha visto reflejada en forma dramática en los propios debates de las Jornadas. Junto a científicos de altísimo nivel, participan personas de menor preparación y muy imbuidas de los prejuicios y tabúes tradicionales; lo que ha redundado en un menor rendimiento de los debates: larguísimos debates sobre aspectos sin importancia y bajos niveles en aspectos de importancia capital.

No será sorpresivo consignar al final que las conclusiones sean muy moderadas. Y que lo que se diga al público sea casi lo mismo que es de buen tono decir en las reuniones familiares. La estricta realidad quedará a la espera de nuevos tiempos.

Jornadas Latinoamericanas de Sexología. El Grupo 2, uno de los de mejor nivel, discute sobre la implantación de la educación sexual en los establecimientos educacionales. Habrá conclusiones muy moderadas.

Chile y Panamá normalizan sus relaciones

El Ministerio de Relaciones Exteriores emitió ayer una declaración oficial dando a conocer la normalización de relaciones entre Chile y Panamá.

El comunicado expresa que en la mañana de ayer, "el Embajador de Chile en Panamá, Ramón Espinoza Vásquez, procedió a hacer entrega a la Junta de Gobierno panameña de la nota por la cual el Gobierno de Chile da respuesta a la comunicación que le fuera entregada en su oportunidad por las autoridades de ese país, dando cuenta de haber asumido el Mando de Panamá.

"En consecuencia, las relaciones entre Chile y Panamá han quedado normalizadas."

Declaración conjunta de campesinos y funcionarios de INDAP

Una declaración conjunta y de orden nacional emitió la Confederación de Trabajadores Agrícolas "El Triunfo Campesino de Chile" y la Asociación Nacional de Trabajadores de INDAP, en relación con el atentado de que fueron víctimas los funcionarios de dicho Instituto el 23 de octubre pasado en Llanquihue.

En ella se acuerda lo siguiente:

1.— "Protestar enérgicamente por los hechos acaecidos en la provincia de Llanquihue.

2.— Exigir de las autoridades de Gobierno la máxima dedicación para condenar y castigar los criminales atentados de que están siendo objeto los compañeros campesinos y trabajadores de INDAP.

3.— Pedir expropiación de los predios cuyos dueños son los agresores y prepotentes latifundistas.

4.— Hacer suya totalmente la dedicación y acuerdos adoptados por la Federación "Por la Razón o la Fuerza" de Llanquihue y la Agrupación Zonal de Trabajadores de INDAP de dicha zona.

5.— Hacer un llamado a todos los compañeros trabajadores del país para acrecentar la unidad, para defender nuestros derechos y acelerar los cambios que el pueblo necesita."

GREMIOS

APOYAN REFORMA A LA PREVISION

Pleno apoyo al Proyecto de Ley de Reforma a la Previsión presentada por el Gobierno, otorgó la Directiva de la Confederación de Jubilados y Montepíados de los Servicios Públicos de la provincia de Cautín. Así lo manifestaron sus dirigentes en sendas entrevistas con el Subsecretario de Previsión Social, Alvaro Covarrubias, y con el Ministro de Hacienda, Andrés Zaldívar, con el objeto de solicitarles que el proyecto no sea retirado del Congreso.

Los representantes de la Confederación se entrevistaron también con el Presidente de la República, acompañados por el diputado Jorge Lavandero. En esta oportunidad manifestaron que "por encima de ideologías políticas y haciendo primar su actitud gremialista" realizarán foros en la provincia de Cautín para promover la iniciativa de Reforma Previsional. "No nos expondremos a quedar postergados por politiquería", agregaron.

Dijeron también que varios dirigentes de la Confederación se habían enfrentado con parlamentarios de la zona, exigiéndoles que fundamentaran su oposición al proyecto, pero que las conversaciones no dieron resultados, debido a la falta de razones valederas para no legislar al respecto.

PLIEGO EN EL LAB. "CHILE"

Ayer firmaron el pliego de peticiones económico-sociales que se presentará a la gerencia, los 371 trabajadores afiliados al Sindicato Industrial del Laboratorio Chile. El petitorio solicita, en su parte medular, la nivelación de las 70 escalas de sueldos que existen, para reducirlas a cinco. Se plantea también que las ya niveladas se reajusten en un 70 por ciento a partir del mes en curso.

El pliego solicita, además, las siguientes conquistas: premio en dinero, equivalente a 25 vitales de la provincia de Santiago para todas las personas que se acojan a jubilación; un aumento de 30 por ciento a todos los trabajadores del Laboratorio que tengan 20 años de servicio; ayuda de casa; gratificaciones y estímulo en dinero para el trabajador que sea favorecido con el Premio Nacional del Trabajo.

El Laboratorio Chile, que está presidido por Mercedes Esguerra, Directora del SSS, es uno de los más grandes de América del Sur y principal abastecedor de medicamentos del SNS, Hospital de Carabineros y otras instituciones hospitalarias, sin perjuicio de que estos productos se vendan también en el mercado farmacéutico directamente al consumidor.

PELUQUEROS VISITAN A EDUARDO FREI

Una entrevista con el Presidente Frei, para agradecer lo que el Gobierno ha hecho en favor del gremio, mantuvo la Federación de Peluqueros de Chile, que preside Augusto Zamorano. En la conversación con el Primer Mandatario, los dirigentes le manifestaron la satisfacción de los 50 mil profesionales motivada por la legislación que los beneficia.

Augusto Zamorano expresó también que se comenzarán de inmediato los cursos de perfeccionamiento técnico destinados a los peluqueros, tanto hombres como mujeres.

Beneficia a 1.600.000 personas:

El Lunes Parte la Medicina Curativa para los Empleados

Tienen derecho los particulares, públicos, jubilados, montepíados y sus cargas familiares

SEXTO CONGRESO DE PODOLOGIA

Con una sesión inaugural que se efectuó en el Teatro Municipal, se inició ayer el Sexto Congreso Panamericano de Podología, auspiciado por la Asociación Nacional de Pedicuros de Chile.

En el evento participan delegados de América Latina, Francia y España. El programa a desarrollarse consulta reuniones científicas en el Auditorio del Hospital El Salvador y en el Instituto de Anatomía de la Universidad de Chile. Además, se llevarán a cabo sesiones plenarias y de trabajo en las que se analizará los problemas que afronta el gremio.

El acto de ayer finalizó con una reunión en la Municipalidad de Santiago, donde se ofreció un cóctel en honor de los delegados chilenos y extranjeros que asisten a este torneo científico gremial.

LA HORA SE ADELANTA DESDE MAÑANA

Mañana será publicado en el Diario Oficial el Decreto por el cual se adelanta en 60 minutos la hora oficial en nuestro país, entrando en vigencia ese mismo día, "de modo que las 23 horas del sábado pasarán a ser las cero horas del domingo". Así lo informó al mediodía de ayer jueves el Subsecretario de Agricultura y Secretario Ejecutivo de la Comisión Nacional de la Sequía, Carlos Figueroa.

El Decreto Supremo estará en vigencia hasta el mes de marzo próximo, período que se estima en que será superado el actual déficit de energía eléctrica.

Entretanto, el Ministerio del Interior se encuentra estudiando la concentración de los programas de televisión en una jornada que no sea superior a las cuatro horas diarias de transmisión.

En relación con las estaciones radioemisoras, el Gobierno no ha tomado ni tomará medida alguna, ya que el consumo de un receptor de radio es muy inferior al de un aparato de televisión. Por otra parte, las estaciones de radios sufrirán el corte de energía eléctrica cuando le corresponda al sector donde tienen instaladas las plantas correspondientes.

ADELANTO DE LA HORA

La medida de adelantar la hora oficial de Chile en 60 minutos, a contar de mañana sábado, permitirá absorber el consumo de energía eléctrica en un porcentaje del 5 por ciento. En las actuales circunstancias, la medida contribuirá a paliar el déficit de energía, tanto en las Plantas Hidroeléctricas como en las Termoeléctricas.

De este modo, la jornada de trabajo se desarrollará con luz natural, en tanto que la vida de hogar, después que la gente termine sus habituales labores en sus respectivos trabajos, también empezará con luz de día.

El decreto correspondiente, según manifestó Carlos Figueroa, se encuentra en su etapa de redacción en el Ministerio del Interior.

A un millón seiscientas mil personas beneficia que otorgó el derecho a Medicina Curativa a un nientos ochenta mil imponentes o pensionados de jas de Empleados Particulares y Empleados Públ a sus cargas familiares. El Servicio Médico Nacional d pleados es el encargado de cumplir con las dispos de la Ley 16.781, tanto en sus consultorios estab como a través de sus representaciones en provin médicos delegados. El SMNE, provisoriamente, ha aprobación definitiva del Reglamento en estudio, o prestaciones de Medicina Curativa ambulatoria, es consulta médica, inter-consulta, consulta especialista ta médica y atención domiciliaria. También se otor prestaciones de Rayos X y Laboratorio a través institutos dependientes del SERMENA en Santiago paraíso. Sobre lo anterior, el SMNE informó que:

- Con el objeto de cumplir con las exigencias del Médico se colocará en cada uno de nuestros Re les, a la vista del público, las listas de médicos de Elección vigentes en la actualidad en cada Colegio Regional.
- La calidad de beneficiario será acreditada medi presentación de un certificado del empleador, C Previsión o Servicio de Bienestar respectivo. En de los imponentes jubilados será suficiente el rec su último sueldo.
- Las órdenes de atención serán expedidas en formularios corrientes de Caja numerados y exte en cuatro copias de diversos colores u órdenes de at
- Estos formularios no llevarán el nombre del de Libre Elección, es decir, serán extendi blanco y las dos primeras copias quedarán en po facultativo que atiende al enfermo el cual deberá la copia rosada al Servicio junto con su relación de de exámenes practicados.
- Los valores a pagar por nuestros beneficiarios los siguientes:

a) Beneficiarios que reciban dos sueldos vitales nos deberán pagar 30% de los siguientes valores:

Consulta médica	Eº 28	pago de E
Consulta especialistas	Eº 35	" "
Interconsulta	Eº 35	" "
Visitas domiciliarias	Eº 43	" "
Asistencia a junta médica	Eº 71	" "

b) Los beneficiarios que ganen más de dos vitales pagarán el 50% de los mismos valores an más arriba.

Consulta médica	pago de E
Consultas especialistas	" "
Interconsultas	" "
Visitas domiciliarias	" "
Asistencia a junta médica	" "

- En las prestaciones de Laboratorio y Rayos todos los beneficiarios se otorgará una bonifica 40%, pagando por lo tanto el imponente activo o el 60% de la tarifa respectiva vigente. Esto igua rige para el sistema de Libre Elección.
- El subsidio de parto o ayuda maternal desde de noviembre será alzado de Eº 50 a Eº 200 pa dos los beneficiarios.
- Con el objeto de iniciar estas prestaciones y cer a nuestros beneficiarios, SERMENA realiza atención médica mediante la utilización de los re humanos e instrumentales de que actualmente disp sea, por la vía funcionaria, con la intervención grupos médicos, paramédicos, y auxiliares que in las plantas y el personal a contrata junto con la ración de sus laboratorios e instalaciones de Rayo
- De acuerdo a la Ley 16.781 nuestros Regionale drán otorgar también prestaciones con nuestros cos funcionarios y en este caso los beneficiarios de acogerse a las mismas tarifas enunciadas anterior quedando las órdenes de atención y pago en pod nuestro Servicio.
- El carnet que acreditará en forma permanente lidad del beneficiario será otorgado tan pronto en vigencia el Reglamento General de la Ley 16.7
- Los beneficiarios de la Marina Mercante Nacion guirán siendo atendidos en la misma forma ha hecho hasta ahora.
- Los beneficiarios de la ley 9.116, gráficos y obra imprenta, seguirán también en el mismo sistem tual sin pago del valor en Caja.
- Los beneficiarios de la Caja de Previsión de EE nicipales se incorporarán al nuevo sistema de ciones médicas.
- El Servicio Dental de SERMENA mantendrá su atención a los beneficiarios, modificando por e mento las prestaciones a los EE. Municipales y su gas, que habiéndose desahuciado el convenio existen sarán a regirse por el nuevo sistema. Deberán por lo cancelar su atención en conformidad al presupue atención a realizarse.

Eº 189 Millones Suma Presupuesto Municipal

A la suma de 189.376.162 escudos asciende el presupuesto general de la Municipalidad de Santiago para 1969, aprobado en sesión secreta de la Corporación Edilicia.

Esta cifra se desglosa en los siguientes valores: Presupuesto ordinario: 134 millones 650 mil 252 escudos; Presupuesto extraordinario, 810.110 escudos; fondos de terceros: 43 millones 858 mil 800 escudos; partidas de depósito: 10 millones 851 mil escudos.

OBRAS DE MEJORAMIENTO

Posteriormente, la Corporación Edilicia se constituyó en sesión ordinaria, aprobando el informe de la Comisión de Finanzas y Gobierno Interior, por el cual se autorizó un gasto de 21 mil 510 escudos para la adquisición de elementos de señalización del tránsito.

A continuación, los regidores aprobaron el informe número 538 de la Comisión de Finanzas y Gobierno Interior que da curso a un gasto de 21 mil 808 escudos, para sufragar la instalación de alumbrado público en la población Juan Antonio Ríos, sector II-C. Este comprenderá 32 lámparas a vapor de mercurio de 125 watts, con sus respectivos ballats y condensadores.

También, la Corporación concedió su aprobación a dos iniciativas alcaldicias. Una de ellas autoriza un gasto ascendente a 350 mil escudos para efectuar obras de instalación de agua potable, servicios higiénicos y alcantarillado en la Feria Lo Valledor. Otros 110 mil escudos se invertirán en la habilitación de un pozo profundo e instalaciones eléctricas en el Mercado Lo Valledor.

El Alcalde, Manuel Fernández, propuso por oficio, que fue aprobado, que la Dirección de Pavimentación de la Municipalidad ejecutara trabajos de ese rubro en el tramo de apertura de la avenida Perú. En el curso del presente año, esas faenas se financiarán con el aporte de 311 mil 801 escudos 38 centésimos que harán los vecinos del sector. En 1969 la Municipalidad deberá aportar para estos mismos efectos la suma de 735 mil 305 escudos 98 centésimos.

INCIDENTES

En la hora de Incidentes, los comités democratacristiano, comunista y radical, presentaron una moción mediante la cual sugirieron la coordinación de las medidas destinadas a favorecer a todos los pobladores que residen en inmuebles sujetos al proceso de expropiación o demolición.

Con este objeto, una comisión edilicia se entrevistará próximamente con el Presidente Frei y ejecutivos del Ministerio de la Vivienda, CORHABIT y CORVI.

Los regidores, además, aprobaron un gasto de 250 mil escudos para trabajos de reconstrucción del Palacio Cousiño. Destacaron el gesto del Ballet Africano que donó la recaudación de una de sus funciones —30 mil escudos— para este efecto.

El regidor radical, Voltaire Lois, hizo llegar una moción que establece una doble jornada de trabajo para el comercio de Santiago. Fundamentó su planteamiento señalando que tanto los comerciantes como el público deben disponer de horarios adecuados a las circunstancias. Este punto quedó a la espera de lo que decidan los Tribunales de Justicia al respecto.

Ministro italiano analiza su gestión comercial en Chile

Una conceptuosa nota agradeciendo las atenciones recibidas en nuestro país hizo llegar a nuestro Gobierno el Ministro de Comercio Exterior de Carlo Russo, que ac realizar una visita tro país.

En ella, se refiere acuerdos concretados tre otras cosas, exp

"En las entrevistas Presidente Frei, con nistro de Relaciones riores, con los Mini con los representante sectores económico y ciero, fue reconfirm voluntad, en el plan teral, de desarrollar más las relaciones ec cas y comerciales de ración industrial entre le e Italia, en el cua la amistad que une a países. He tenido, posibilidad de manifes Gobierno chileno, interés con que Italia el proceso de inte económica latinoame y en especial la reg dina, con la viva es de que se puedan es relaciones e interc más directos entre munidad Europea y A Latina.

"Con el espíritu y con las perspectiva das, el Gobierno Ita operado en los años y operará siempre, yor esfuerzo, en el p

"Estoy muy satisfe el hecho de que, Italia haya podido par con un pabellón Feria Internacional tiago, la que constitu clara muestra del mayor progreso de dustria y la agricult Chile.

"He tenido oca conversar, en mi Santiago, con los tantes de industria nas y operadores cos y exponentes munidad italiana".

ANALIZO EL VATICANO:

Controversia Mundial Sobre la Natalidad

CIUDAD DEL VATICANO, 31 (UPI).— El "Gabinete" del Papa Paulo VI analizó hoy la controversia mundial sobre control de la natalidad, y un reciente documento del Vaticano proponiendo el diálogo con los ateos, según revelaron fuentes de la Santa Sede.

Los informantes indicaron que los Cardenales que encabezan los 17 Departamentos de la Curia Romana, el Cuerpo Central de Administración de la Iglesia Católica, revisaron los informes de todo el mundo con las reacciones sobre la reciente Encíclica Papal, que se opone al control de la natalidad. Los Padres de la Iglesia analizaron las medidas a adoptarse en varios países para tratar con los sacerdotes disidentes, añadieron las fuentes.

Recordando el propuesto diálogo con los ateos, las fuentes indicaron que un miembro de la Secretaría del Vaticano para los no creyentes, Monseñor Vicenzo Miano, se hallaba en una situación "incómoda" por declaraciones que hizo sobre el asunto.

En una conferencia de prensa en octubre último, en la cual fue anunciado el documento, Monseñor Miano hizo una declaración que la prensa italiana en general interpretó como que el Vaticano sancionaba la colaboración política entre católicos y comunistas en Italia.

Este es un punto altamente sensitivo en Italia y la declaración produjo una conmoción.

Las fuentes indicaron que el titular de la Secretaría, Cardenal Franziskus Koenig, se alarmó al leer los artículos de prensa sobre la declaración de Miano y emitió una "aclaración" dejando en limpio que el diálogo no político con los comunistas no había sido prohibido por El Vaticano.

A pesar de ello, en una posterior entrevista concedida a un periódico pro comunista, Monseñor Miano reiteró su declaración original.

Las fuentes indicaron que es probable que a raíz de ello Miano sea transferido a otro puesto.

Según los informantes, los Cardenales también discutieron hoy lo que denominaron "crisis de obediencia" en la Iglesia. Este es un asunto que ha estado preocupando al Santo Padre, quien ha exhortado en los meses recientes a los católicos a aceptar la autoridad de la Santa Sede sobre algunos asuntos entre ellos el control de la natalidad.

Los Cardenales estuvieron reunidos alrededor de dos horas y media en dependencias de la Secretaría de Estado del Vaticano, que encabeza el Cardenal Amleto Cicognani.

Esta fue la segunda reunión del grupo de Cardenales desde que el Papa Paulo VI creó un virtual "gabinete" al reformar la Curia Romana el año anterior.

SECUESTRADO EN VUELO AVION MEXICANO

NUEVA YORK, 31 (ANSA).— Un estudiante mexicano obligó ayer pistola en mano a desviar hacia Brownsville, en Texas, a un avión de Línea Mexicana, en vuelo desde Tampico a Reinosa, con 35 personas a bordo.

El estudiante Juan Francisco García Zurita a la llegada a Brownsville solicitó asilo político. El avión logró partir enseguida. Se ignoran las decisiones que las autoridades norteamericanas se proponen adoptar respecto al joven, que por el momento, se encuentra detenido.

Flota soviética en el Mediterráneo

RUSIA FORZARIA REAPERTURA DEL CANAL DE SUEZ

Lo insinuan fuentes diplomáticas comunistas

LONDRES, 30 (UPI).— Fuentes diplomáticas comunistas insinuaron y con insistencia que Rusia forzaría, directa o indirectamente, la reapertura del Canal de Suez, que se halla bloqueado desde la guerra árabe-israelí "de los seis días" hace más de un año. El Canal de Suez es para los soviéticos un importante y necesario pasaje para sus abastecimientos a Vietnam del Norte. Más aún, ellos desean esa vía navegable como una salida al Océano Indico, posiblemente como último objetivo de la creciente presencia de Moscú en el Mediterráneo.

La República Arabe Unida afirmó que no reabrirá el Canal a menos que Israel se retire de la Península de Sinaí y de otros territorios árabes ocupados.

Israel, por su parte, indicó que no se retirará a menos que se establezca una situación final satisfactoria en el Medio Oriente y se le otorguen plenos derechos para la utilización del Canal.

Ha habido indicios crecientes de que Rusia desea la reapertura del Canal y podría forzar una salida, quizá induciendo a Egipto a usar la fuerza y respaldando una operación árabe de tal naturaleza. Una serie de especulaciones ha estado circulando en los ambientes diplomáticos occidentales sobre los motivos ocultos detrás de los masivos y sostenidos esfuerzos soviéticos para robustecer su poder naval en el Mediterráneo.

Actualmente se encuentran allí seis cruceros, entre ellos el porta-helicópteros de 15.000 toneladas, "Moskva"; seis destructores escoltas antisubmarinos, anfibios, transportes y buques de abastecimiento y unos 10 submarinos.

Aparece claro que Rusia trata de controlar el Mediterráneo, y, aún a costa de un alto precio, el Medio Oriente a través de su presencia

Maniobras en el Medi

NAPOLES, 31 (ANSA).— Más d guerra pertenecientes a cinco nacion parán, a partir del 5 de noviembre, aeronaval en el área central y occide neo con el objeto de experimentar y m nación y la rapidez de intervención.

Participarán en la ejercitación, llamada naves de Gran Bretaña, Grecia, Italia, E Francia.

Las maniobras de la flota en una extensa diterráneo comprenderán operaciones ant ataques aéreos, operaciones de sumergibles y del combate naval. Aviones estacionados en po y en aeropuertos terrestres de varias naciones d TO permitirán a las fuerzas "Antisom" experim mejorar su adiestramiento en condiciones reallstas

Las naves interesadas en la ejercitación, según lo ció hoy el Almirante Horacio Rivero (de la marina teamericana), comandante en jefe de las fuerzas alia del sudeste de Europa, están concurriendo ya a la zon

Miles de policías movilizados:

EN RECIFE SE INICIA VISITA REAL

RECIFE, 31 (UPI).— Dos quinientos policías y miembros de la Guardia Mi- lar del Estado han sido movilizado desde hoy para garantizar la seguridad de Reina Isabel II, que ma- a a las 4.15 P. M. 9.15 GMT), iniciará en te puerto del norte del asil la primera visita de soberana británica a la érica del Sur.

La Reina, acompañada de esposo, el Príncipe Feli- permanecerá diez días nociendo seis ciudades asileñas, antes de viajar el de noviembre con destino Chile, el otro único país incluyó en su visita.

Paulo Fernando Craveiro, ador ministerial del Gober- dor Nilo Goelho, del Esta- de Pernambuco, cuya ca- tal es Recife, dijo hoy no ner ningún temor de que estudiantes organicen anifestaciones contra la encia de los visitantes ales.

Los estudiantes brasileños n realizado hasta la se- ana anterior manifestacio- s antigubernamentales que n causado muertos y he- dos. En Río de Janeiro, 3 sonas murieron la sema- pasada en choques con policía.

El Gobierno Federal tam- o cree que se produzcan identes en esta visita cui- osamente planeada por ses a fin de que se cum- el rígido protocolo real. Brasil —según sus porta- es oficiales— se encuen- orgulloso de haber sido iudo en la visita de la na, porque considera que esa manera se atraerá la ención británica y espe- mente del resto de Euro- a esta nación y la Amé- a Latina.

Los hombres de empresa mbién consideran que la ita podrá alentar aún má- creciente participación nómica británica en la a brasileña simbolizada dos importantes opera- nes concretadas este año. primera fue el crédito grupo británico Roth- ild por 16 millones de li- s esterlinas para cons- ir 35 embarcaciones mer- tes en Brasil y el segun- fue la financiación por millones de libras para strui el puente de 14 ki- metros vinculando por so- la bahía de Guanabara ciudades de Río de Ja- ro y Niterói.

En Recife, ciudad con más un millón de habitantes, ste gran entusiasmo en víspera de la llegada de Reina. Ya se encuentra clado en el puerto el va- real Britannia que llevará la pareja visitante de Re- a Salvador y después a de Janeiro, un total de 20 millas náuticas en me- s de cuatro días de nave- ción.

LONDRES.— La Princesa Ana, la hija de 18 años, de la Reina Isabel Segunda, puede estar planeando una carrera como equitadora, posiblemente con la esperanza de representar a Gran Bretaña en el extranjero. Aquí, cabalgando el "Estrella Purpura", supera fácilmente el obstáculo en una exhibición de salto, organizada por la Sociedad Británica de Caballos. (Foto UPI).

Victoria de Nixon Anticipan los Republicanos

NUEVA YORK, 31 (UPI).— Estrategas republicanos pronosticaron hoy una victoria de Richard M. Nixon en las elecciones presidenciales del martes próximo, incluso si los Estados más discutidos u otras circunstancias fortuitas, comprendidas las perspectivas de paz en Vietnam, favorecieran al Vicepresidente Hubert H. Humphrey.

Los republicanos estiman que aún dando a su rival demócrata Estados tan grandes como los de Nueva York, Texas y Michigan, Nixon tendría igualmente asegurados 300 votos electorales, es decir, 30 más de los 270 requeridos para ganar las elecciones.

Según sus cómputos, el resultado de los comicios favorecerá abrumadoramente a Nixon, si bien reconocen que Humphrey ha logrado significativos progresos a medida que se acerca el cinco de noviembre.

Las predicciones republicanas asignan al ex Vicepresidente el 50 por ciento de los votos populares, compartiéndose el resto entre Humphrey y el candidato del tercer partido George C. Wallace todos los Estados donde admiten que Nixon puede perder, prevé 300 para el candidato republicano, 161 para el demócrata y 77 para el independiente.

Entre tanto, la campaña prosiguió hoy con Nixon en el Madison Square Garden, de esta ciudad; Humphrey en Nueva Jersey y Michigan, y Wallace en Maryland y Ohio.

Humphrey, por su parte, predijo hoy una victoria "milagrosa" que desafiara todas las encuestas de opinión pública, llevándolo a la Casa Blanca y asegurándole la sucesión del Presidente Lyndon B. Johnson.

"Será una victoria milagrosa", dijo el candidato demócrata a cinco días de la votación. "Una victoria que sacudirá a la nación".

Nixon, a su vez, acusó a Humphrey de tratar de trumpir en la Casa Blanca "por la puerta trasera" y desafió a su rival a apoyar al candidato que obtenga más votos populares, caso de no alcanzar ninguno la mayoría absoluta, lanzando la elección en manos de la Cámara de Representantes.

"Si Hubert Humphrey ha de entrar en la Casa Blanca, tendría que ser por la puerta de atrás, mediante la ayuda de un tercer partido que divida a la mayoría", dijo. "Estoy dispuesto ahora mismo a someterme a la decisión del pueblo norteamericano".

Wallace, en fin, denunció que cualquier cesación de los bombardeos a Vietnam del Norte en vísperas de las elecciones conduciría a impugnar los motivos, indicando que sería adoptada para favorecer la candidatura de Humphrey.

"Estoy a favor de cuanto pueda conducir a una cesación de las hostilidades y a una paz honorable", dijo. "Me hubiera gustado que ocurriese meses o años atrás, pero probablemente sea desafortunado que se produzca justo en la víspera de una elección."

URSS Finalizó su más Atareado Mes Espacial

Beregovoi llega hoy a Moscú

MOSCU, 31 (UPI).— La Unión Soviética dio culminación hoy a su más atareado mes espacial del año colocando en órbita dos satélites sin tripulación, mientras Moscú se dispone a recibir engalanada al cosmonauta Coronel Georgy Beregovoi.

Los satélites Cosmos 250 y 251 son los aparatos espaciales números 10 y 11 lanzados este mes. Se cree que el primero es un satélite meteorológico de larga duración y el segundo un vehículo de investigaciones recuperable después de permanecer cerca de una semana en el Espacio.

Beregovoi pasó el día en un centro de cosmonautas sometiéndose a exámenes médicos y suministrando a los ingenieros espaciales informaciones detalladas sobre su vuelo espacial de cuatro días en la Soyuz-3.

Su reclusión terminará mañana, cuando viaje a Moscú a recibir las aclamaciones públicas, asistirá a un desfile motorizado a través de la ciudad y ser saludado por los dirigentes del Gobierno, en lo que será sólo el comienzo de una serie de presentaciones en actos públicos y privados en la Unión Soviética y en el exterior.

Beregovoi fue aclamado ayer al trasladarse en un vehículo descubierto desde el aeropuerto Baikonur hacia el Centro Espacial. Sobre el automóvil cayó una lluvia de flores lanzadas por la multitud alineada a lo largo de la ruta.

Poco después, Beregovoi apareció en un programa especial de televisión.

El cosmonauta desempeñó su nuevo papel tan calmadamente como lo hizo en su viaje espacial.

El veterano piloto de pruebas dijo por la televisión que en el lanzamiento de la Soyuz-3 "fui levantado por el poderoso cohete tan suavemente como un joven alza a su novia".

Beregovoi deberá llegar mañana temprano a Moscú. Según la costumbre establecida para los cosmonautas que regresan, será saludado por los altos dirigentes del Partido y del Gobierno, como el Secretario General, Leonid Brezhnev; el Primer Ministro, Alexei Kosygin, y el Presidente, Nikolai Podgorny.

CAJA NACIONAL DE EMPLEADOS PUBLICOS Y PERIODISTAS

Se comunica a los imponentes, que de acuerdo a la Ley Nº 17.015, publicada en el Diario Oficial del 31-X-68, esta institución no atenderá los días sábados.

VICEPRESIDENTE EJECUTIVO

Nadie deb

Ultimo fin de semana

FISA'68

en Parque Cerrillos

6ª FERIA INTERNACIONAL DE SANTIAGO
Y
98ª EXPOSICION DE ANIMALES
(Organizada por la Sociedad Nacional de Agricultura)

La máxima atracción anual para grandes y chicos
AHORA CON MAS EXPOSITORES QUE NUNCA
VISITE LOS STANDS EXTRANJEROS DE
ALEMANIA • ARGENTINA • BULGARIA
CHECOSLOVAQUIA • CHINA • ECUADOR • FRANCIA
ITALIA • SUECIA • U.R.S.S. • YUGOSLAVIA
Y CIENTOS DE STANDS NACIONALES, ENTRETENIMIENTOS, ESPECTACULOS ARTISTICOS, PRESENTACIONES DE PISTA, DEGUSTACIONES
Movilización especial y trenes cada media hora desde Estación Alameda

PROGRAMA DE HOY:

GYMKANA DE MOTONETAS • GYMKANA DE MOTOS
Con la participación de destacados corredores nacionales.
SENSACIONAL DESFILE DE AUTOS ANTIGUOS
Organizado por el Club de Automóviles Antiguos.
Cada automóvil es presentado por damas y caballeros con trajes de época.
Además, extraordinariamente:
TITERES DE CHARITO GODOY Y
TITERES CANTORES DE LAUTARO BARRAZA
Dos shows gigantes, con artistas internacionales, y gran final del concurso "Buscando Nuevos Conjuntos"

MAÑANA SABADO:
ESPECTACULAR MOTOCROSS
Con la participacion de los "Casacas Negras" del Green Cross.
TITERES • DOBLE SHOW MUSICAL

HOY:
ACTUACION ESPECIAL DEL BALLET MUNICIPAL DE SANTIAGO

FISA'68

El buen agricultor hace rendir la tierra en beneficio de todos.
La SNA defiende el trabajo e impulsa el progreso.

ANUNCIA PRENSA NORTEAMERICANA:

Inminente Cese de los Bombardeos contra Vietcong

HORAS DECISIVAS PARA LA PAZ

UEVA YORK, 31 (AN-).— El anunció de la suspensión de los bombardeos contra Vietnam del Norte sería inminente, según afirman hoy los autorizados diarios norteamericanos "New York Times" y "Washington Pos". Según el rotativo de Nueva York, Hanoi habría reaccionado favorablemente sobre la participación en las negociaciones por parte de representantes de Saigón y el Vietcong. Agrega el "New York Times" que, al mismo tiempo, el Presidente Johnson habría renunciado a una garantía explícita sobre la futura reducción de la guerra por parte nordvietnamita.

NADA OFICIAL

WASHINGTON, 31 (UPI).- La Casa Blanca declaró hoy que no ha habido cambios sobre los cuales informar con respecto a las actuales negociaciones de paz para Vietnam y declinó comentar las versiones extranjeras sobre la inminencia de un acuerdo con Hanoi.

"No hay cambio alguno sobre el cual informar a ustedes", dijo el portavoz de prensa de la Presidencia, George Christian.

Preguntado sobre los informes circulantes en varias capitales del mundo, incluyendo la declaración atribuida al Canciller francés Michel Debré, de que las próximas horas serán cruciales, Christian respondió escuetamente: "No voy a comentar nada al respecto y por el momento no pienso decir nada".

El portavoz de la Casa Blanca tampoco quiso comentar las noticias publicadas en el sentido de que el comandante norteamericano en Vietnam del Sur, General Creigmton W. Abrams, había dicho el Presidente Lyndon B. Johnson que aceptaría las consecuencias militares de una cesación total de los bombardeos a Vietnam del Norte bajo las condiciones actualmente reinantes en los frentes de guerra.

La renuncia de Christian subrayó la atmósfera de secreto advertida en Washington a medida que aumentan las especulaciones indicando que Johnson se halla a punto de ordenar la cesación de los bombardeos como parte de un acuerdo con Hanoi y Saigón tendiente a llevar las conversaciones de París hacia una etapa más positiva.

HORAS DECISIVAS

PARIS, 31 —(UPI)— Las conversaciones de paz que mantienen en esta capital representantes de Estados Unidos y de Vietnam del Norte retraron hoy en "horas decisivas" según el Gobierno francés. En momentos en que el Jefe de la Misión de observadores sudvietnameses, Vham Dang Lamn viajó a Saigón para efectuar consultas urgentes con su Gobierno.

Funcionarios de la misión encabezada por Dang Lamn describieron su viaje como "muy breve". Pero no proporcionaron otros detalles. La imprevista partida del representante sudvietnamés siguió a su habitual reunión semanal con el Jefe de la delegación norteamericana las conversaciones con Averell Harriman. Y a contacbos informales que ambos mantuvieron durante una recepción que se ofreció para celebrar el Día Nacional de Vietnam del Sur.

Poco después, el Ministro de Relaciones Exteriores de Francia, Michel Debré, dijo al Presidente Charles de Gaulle y a miembros del Gabinete en una reunión celebrada esta mañana que, en su concepto, las conversaciones norteamericanas-norvietnamesas están pasando por "horas decisivas".

Harriman, su segundo Cyrus Vance y otros miembros de su delegación, Pasaron la tornada trabajando normalmente "en la Embajada norteamericana sin tener entrevistas fuera del edificio. Se-vón informó uno de sus voceros.

Sin embargo persistieron los rumores de que se estaba desarrollando una intensa actividad diplomática, informan esas versiones y la declaración del Ministro de Relaciones Exteriores francés a quien es posible mantener contacto con ambas delegaciones en negociación debido a su condición anfitrión. Añadieron verosimilitud a los informes de que podría ser inminente un acuerdo.

Ante eventual invasión:

Llamado a las armas en Yugoslavia

BELGRADO, 31 (A "Algunos problema lacionados con la de total" del país fueron minados por el Conse Defensa Nacional de goslavia, reunido ayer jo la presidencia del risca Tito en su ca de Presidente de Consejo y de Comand Supremo de las Fu Armadas.

Así lo informa un ve comunicado que d dió la agencia noti oficial TANJUG. No ron proporcionados iles sobre la sesión piensa, sin embargo, durante la misma e sidente Tito y su estrechos colaborad examinaron detenida te la "prontitud de va del país" en rel con las medidas de ridad adoptadas inm tamente después de liar la crisis checos y a la luz de los m cientes desarrollos situación de Europa tra; y sobre todo d Balcanes.

Entre las medidas tadas figuran el lla a las armas de tres ses de reservistas y numerosos oficiales, oficiales y especialist las tres armas, la m zación "de otros mil de la reserva destina la defensa civil". Un fensa "total" en la han sido llamados a ticipar todos los clu nos (los hombres los 70 años, las mu hasta los 55, con ción de las que teng jos con menos de años), y las brigadas tisanas. Considerables zas acorazadas han desplazadas a lo larg las fronteras con gría, Rumania y B ria y ha sido puest estado de alarma to dispositivo de defens la Plazafuerte Yugo creada en los Mont Bosnia.

Negocios unen de nuevo a Mar Callas y Onassi

LONDRES, 31 (AN El amor los dividió, pe intereses financieros lo unido hasta la vi Aristóteles Onassis y Callas, un tiempo aman luego divididos por la del armador por Jacq Kennedy, han ganado tos, según se tiene hoy, un juicio en Lo contra un rival en ne de Onassis.

Concluyó en la Cámar los Lores un procedim judicial de Onassis y Callas contra el arm griego Panaghis Verg que había sido íntimo de los mismos. La entregó a Vergottis libras esterlinas para la quisición de 25 acciones una sociedad liberiana pietaria de una nave cante del valor de un llón 200 mil libras nas. Vergottis sostuvo que la cantidad había entregada a título de p mo a la sociedad pro ria de la nave, negand entregar a la Callas la ciones, las que unida otras 26 acciones que bia regalado Onassis, h hecho de ella la prin accionista de la sociedad.

La Alta Corte ingle la que se dirigieron O y la Callas, había conde a Vergottis a entregar acciones a la Callas y a gar los gastos del proces Vergottis recurrió Corte de Apelación. S el procedimiento civil gente en Gran Bretaña juicios de apelación son tablados en primera ins el ante la Alta Corte y go en los casos más im tantes, ante la Cámara los Lores. Esta decidió que el juicio ante la C de Justicia no debe ser niciado, confirmando bién el fallo de condena Vergottis. De los cinco ces de la Cámara de los res, tres decidieron con dar el fallo anterior.

Onassis y la Callas ha do informados en sus dencias respectivas de nas y París. Vergottis condenado a pagar el cepto de gastos de pos entre 60 y 70 mil libras terlinas.

48 muertos en accidente en Pusán, Corea

SEUL, 31 (ANSA) Cuarenta y ocho pe nas perdieron la vida otras 34 resultaron h ridas anoche, cuando autobús a bordo del c viajaban cayó a un desde treinta metros altura. El accidente produjo cerca de Pu en Corea del Sur.

El autobús recorría u carretera de monta muy estrecha y tortu cuando un camión q ciajaba en sentido c trario obligó al chofer efectuar una maniob que terminó desastro mente.

Los pasajeros volv de los funerales de un co comerciante.

TERRITORIO OCUPADO POR ISRAEL: Soldados israelíes que realizan patrullaje detienen a un árabe para interrogarlo, ayer 31. Las fuerzas israelíes y jordanas han intercambiado fuego, a través de las riberas del Río Jordán, acusándose ambos de provocación. (Radiofoto UPI).

SANCIONES ECONOMICAS A RHODESIA

NUEVA YORK, 31 (ANSA).— "Globales sanciones económicas" deben ser aplicadas a Rhodesia y sanciones deben ser, además, impuestas a Africa del Sur y a Portugal por no haber aplicado las anteriores decisiones de la ONU sobre el boicot económico de Rhodesia: una recomendación, en este sentido, está dirigida al Consejo de Seguridad de la ONU en una resolución aprobada anoche por la Comisión para los territorios no autónomos.

La resolución fue aprobada con 89 votos favorables, nueve contrarios (entre los cuales Africa del Sur, Portugal, Gran Bretaña y Estados Unidos) y quince abstenciones.

DETENIDO PERIODISTA PERUANO

LIMA, 31 (ANSA).— Fue detenido en la mañana de hoy el director de la revista "Caretas", una de las más importantes del país, por efectivos de la policía de Investigaciones del Perú (PIP), dependiente del Ministerio de Gobierno.

Según los informes, seis investigadores procedieron a la detención de Enrique Zileri Gigson en horas de la mañana, cuando todavía no había llegado a la redacción el resto del personal de la publicación, que en sus últimos números se había caracterizado por su línea opositora y crítica con relación al actual Gobierno militar.

En efecto, uno de los principales blancos del ataque del último número de "Caretas", es el Ministro de Gobierno, general Armando Artola, por una discutida conferencia de prensa que éste ofreció días atrás y en la que acusó a varios sectores del anterior régimen de inmoralidad. Según la publicación, el general Artola, no habría fundamentado fehacientemente sus acusaciones y habría guardado además algunos silencios comprometedores. Por lo demás, en su última edición, la revista que dirige Enrique Zileri hace referencia a varios hechos relacionados con la vida castrense y revela diversos supuestos entretelones del golpe militar que derrocó al ex Presidente Belaúnde Terry.

Sin embargo, no se ha indicado oficialmente los motivos de la detención del hombre de prensa.

EL MUNDO DE UNA MIRADA

ATENAS

ATENAS, 31 (ANSA).— El ex Primer Ministro de Grecia, Jorge Papandreu, fue sometido a una prolongada intervención quirúrgica que finalizó hoy a las siete de la mañana. El médico que lo operó manifestó que el corazón del paciente había resistido bien y expresó un cauto optimismo sobre el proceso post-operatorio. La agencia noticiosa de Atenas confirmó el diagnóstico de úlcera duodenal, destacándose que la intervención fue debido a una hemorragia interna producida anoche.

PARIS

PARIS, 31 (ANSA).— El sacerdote dominico Boulogne, el único francés que haya superado con éxito una operación de trasplante de corazón, fue operado por desprendimiento de retina.

La intervención se efectuó en el Hospital Broussais, el mismo donde el dominico fue operado del corazón. Sus condiciones son muy buenas y el curso post operatorio, se afirma en el Hospital, no modificará el tratamiento que el religioso tiene que seguir para evitar que su organismo reaccione contra el nuevo corazón.

ROMA

ROMA, 31 (ANSA).— El Comité Nacional de Energía Atómica anunció que el ente atómico francés cedió a Italia el combustible necesario para la "Enrico Fermi" primera nave mercante italiana de propulsión nuclear. Dicho combustible acaba de ser recibido en el Centro de la CNEN en Saluggia (Vercelli). Se trata de uranio destinado a la fabricación de los elementos de combustible previstos por el programa de construcción. El acuerdo logrado con Francia determinó el abastecimiento por este país de unos dos mil kilogramos de uranio enriquecido al 4,7 por ciento.

MOSCU

MOSCU, 31 (UPI).— El Mausoleo de Lenin en la Plaza Roja será cerrado al público y sometido a reparaciones desde el 12 del mes entrante hasta el 12 de enero del año próximo, se anunció oficialmente hoy.

La tumba de granito donde reposa el cadáver embalsamado de Lenin desde mediados de la década de 1920 generalmente es cerrada una o dos veces al año.

El Mausoleo, provisto de aire acondicionado, ha sido visitado por millones de personas de todas partes del mundo.

El embalsamiento, mediante un proceso secreto, fue obra del fallecido bioquímico, profesor Salomón Barsky, quien dijo a los periodistas que el cadáver se conservaría durante varios siglos.

SOFIA

SOFIA, 31 (ANSA).— Las tropas búlgaras que participaron en la ocupación de Checoslovaquia han sido completamente evacuadas.

Lo anuncia hoy un comunicado del Ministerio de Defensa, que expresa: "De conformidad con el tratado soviético-checoslovaco sobre las condiciones del desplazamiento provisional de tropas soviéticas en el territorio de la República Popular checoslovaca, los contingentes búlgaros volvieron a su patria. De acuerdo con las tropas soviéticas y las Fuerzas Armadas de otros países socialistas, el Ejército Popular búlgaro proporcionó su asistencia al pueblo checoslovaco para defender las conquistas del socialismo".

BUENOS AIRES

BUENOS AIRES, 31 (ANSA).— El ex Embajador argentino en Estados Unidos, ingeniero Alvaro Alsogaray, presentó hoy formalmente al Presidente Onganía la renuncia a su cargo, en el cual ya ha sido reemplazado tras pedir hace varios meses su traslado a Buenos Aires. Alsogaray hizo entrega al periodismo de la nota presentada hoy al Presidente.

Prohibidos préstamos occidentales:

Soviéticos Dirigen Política Económica Checoslovaca

Exigen mayor comercio con Moscú

PRAGA, 31 (UPI).— La Unión Soviética prohibió a Checoslovaquia contraer cualquier préstamo en divisas de Occidente y exigió en cambio que el régimen de Alexander Dubcek intensifique significativamente su comercio con Moscú.

Fuentes gubernamentales revelaron hoy que durante las negociaciones celebradas hace tres semanas en el Kremlin, los soviéticos impartieron severas orientaciones económicas al Viceprimer Ministro checoslovaco, Frantisek Hamouz.

Los informantes agregaron que los rusos se manifestaron dispuestos a otorgar a Praga un préstamo en divisas por más de 300 millones de dólares, en principio. Pero exigieron que el dinero sea utilizado para estimular y modernizar la marginalmente provechosa industria pesada de esta nación, la cual produce sobre todo maquinaria para la Unión Soviética.

La agencia noticiosa oficial anunció que el Viceministro de Comercio Exterior, Frantisek Mares, viajó hoy a Moscú para conferenciar sobre el tratado que regirá en 1969 las relaciones comerciales entre los dos países.

El pedido de fortalecer la industria pesada parece formar parte de un plan soviético tendiente a dejar fundamentalmente ese sector de producción a sus satélites europeos y reservarse para la Unión Soviética la más lucrativa industria ligera.

Las fuentes expresaron que los soviéticos insistieron en que Checoslovaquia amplíe su comercio con el resto del campo socialista desde el ya fuerte 70 por ciento actual hasta el 85 por ciento.

Informantes gubernamentales dijeron que los rusos utilizaron sus tropas de ocupación como un factor de presión para impedir a Checoslovaquia obtener en occidente un crédito de divisas por el equivalente de 400 a 500 millones de dólares.

Además del efecto intimidatorio de los ejércitos ocupantes sobre los checoslovacos su presencia descartaría, según las fuentes cualquier posibilidad de que los inversionistas occidentales corran luego aquí.

La invasión, en efecto, interrumpió las negociaciones iniciadas individualmente por algunas empresas checoslovacas para obtener créditos en occidente.

Entre tanto, muchos de los máximos planificadores económicos del país consideran completamente inaceptable, según se dijo, la exigencia del Kremlin de reforzar la industria pesada a cambio de los créditos rusos.

Después de más de un decenio de estancamiento en el sector económico, bajo el centralizado gobierno stalinista, los expertos habían albergado la esperanza de alcanzar una ligera modernización industrial y ensanchar los distintos campos de la economía nacional.

Una gran parte del equipo de producción data de fines de siglo pasado y la antiguedad promedio de una máquina es de 15 años en Checoslovaquia comparada con 4 ó 5 años en occidente.

La industria pesada necesita grandes impresiones en dinero y mano de obra, circunstancia que hace depender a este pequeño país de la Unión Soviética para la mayor parte de sus requerimientos en materias primas, tales como mineral de hierro y petróleo.

Si se realiza convención PDC:

Alemania oriental amenaza intervenir tránsito a Berlín

BERLIN, 31 (UPI).— El Gobierno de Alemania Oriental exigió hoy al Partido Demócrata Cristiano alemán Occidental (PDC) que cancele la conversación que tiene programada para la semana entrante en esta ciudad y amenazó veladamente con intervenir en el tránsito hacia esta ciudad si se celebra la Convención.

El Gobierno calificó a la Convención del tres al siete del mes próximo "en medio de la república democrática alemana" de una grave violación del carácter de la "unidad política independiente de Berlín Occidental".

Una declaración formulada por el Gobierno de Alemania del Este y distribuida por la Agencia noticiosa oficial ADN, considera que el Partido Alemán Occidental no tiene derecho en esta ciudad porque Berlín Occidental no integra la República Federal Alemana.

En lo que se consideró una amenaza de interferir en el tránsito que atraviesa a Alemania del Este para llegar a Berlín Occidental, la declaración señaló que las personas que deberán asistir a la Convención tendrán que viajar a través de Alemania del Este para llegar a la ciudad. Y calificó a esto de "uso impropio" de las vías de tránsito.

"En interés de la seguridad europea y del pueblo de Berlín Occidental, el Gobierno de la República Democrática Alemana exige con todo enfásis que se abandone la idea de celebrar la Convención del PDC en Berlín Occidental y todo intento de usar impropiamente las vías de tránsito de la República Democrática de Berlín", dice la declaración.

El partido que apoya al Canciller de Alemania Occidental, Kurt Georg Kiesinger, decidió celebrar su Convención de este año en Berlín Occidental para hacer hincapié en los vínculos que le unen con esta ciudad situada 180 kilómetros dentro de Alemania del Este.

En el pasado, otras Convenciones y reuniones similares se celebraron en Berlín, pero últimamente tanto los alemanes orientales como los rusos se han estado mostrando muy sensibles a las actividades políticas alemanas occidentales en esta ciudad.

El mes pasado el diario soviético Pravda condenó el plan de celebrar en Berlín la Convención del PDC y en una amenaza velada dijo que Alemania del Este sabría cómo encarar la situación.

En 1965, cuando el Parlamento de Alemania del Oeste celebró sesiones plenarias en esta ciudad, los rusos interfirieron el tránsito a esta ciudad y enviaron aviones a reacción para volar a baja altura sobre el salón de reuniones.

CRECE SOMBRIA AMENAZA

La Guerra Puede Estallar de Nuevo en Medio Oriente

SEIS CHOQUES SE HAN REGISTRADO EN LAS ULTIMAS HORAS

EL CAIRO, 31 (UPI).— Nuevas escaramuzas entre tropas árabes e israelíes ocurridas hoy a lo largo de la línea de cese del fuego robustecieron la sombría amenaza de que la guerra vuelva a estallar con toda su intensidad en el Medio Oriente.

El diario semioficial "Al-Ahram" advirtió que la situación en la región "está otra vez aproximándose a su punto de ebullición" luego que se informara de alrededor de media docena de choques y del estallido de una mina en territorio ocupado por tropas del Estado judío.

Un vocero militar jordano informó sobre cuatro accidines ocurridas en Um-Ash-Shurat, once kilómetros al norte del Mar Muerto; en el puente Principe Abudallah, algo más al sur de Um-Ash-Shurat; en Albaqoura, 6 kilómetros al sur del Mar de Galilea, y en Al-Majidiyahnen, el valle de Beisán. Todos esos puntos están ubicados junto al río Jordán, en la línea de cese del fuego.

El portavoz jordano atribuyó cinco bajas a los judíos en las escaramuzas libradas esta mañana durante casi dos horas. Añadió que las tropas jordanas no tuvieron bajas.

Sin embargo, un vocero israelí informó que las fuerzas de su país sólo sufrieron una baja, un soldado que resultó levemente herido cuando el vehículo militar en que viajaba fue volado por la explosión de una mina en una carretera a 20 kilómetros hacia el sudeste de Beerotayim. Cerca de la frontera entre Israel y el territorio jordano ocupado.

Posteriormente se informó que otros dos soldados judíos fueron heridos en otro incidente similar cerca del mismo lugar. Se registraron otras escaramuzas, según se informó, cerca del puente de Allenby y en un paraje distante 7 kilómetros al norte de Um-Sidra.

Tanto jordanos como israelíes se acusaron mutuamente de haber abierto el fuego.

El Viceprimer Ministro israelí, Yigal Allon, quien recientemente regresó a Jerusalén de una visita a Washington y Londres, expresó ayer la confianza de su Gobierno en que los Estados Unidos acudirán en ayuda de Israel en el caso de que la Unión Soviética intervenga militarmente en el Medio Oriente.

"Este país (Israel), no estará sólo si la Unión Soviética interviene militarmente en la región" dijo Allan al Parlamento judío, indicando que los Estados Unidos mantienen la obligación moral de conservar el equilibrio de fuerzas en la región.

Allan también se refirió al poderío naval soviético en el Mediterráneo, afirmando que la flota rusa de 40 unidades incluye 25 submarinos, pero que la Sexta Flota norteamericana, que también opera en esa área es más poderosa.

El diario "Al-Ahram", frecuentemente portavoz del pensamiento del Presidente egipcio Gamal Abdel Nasser, afirmó que "la verdad obvia es que la situación en el Medio Oriente se está aproximando otra vez a un punto de explosión debido a la insistencia israelí sobre su agresiva política y su negativa a aceptar un acuerdo de paz basado en la resolución del Consejo de Seguridad de las Naciones Unidas (del 22 de noviembre de 1967)".

(En Jerusalem el Gabinete israelí se reunió hoy para considerar la posición que adoptará el Ministro de Relaciones Exteriores Abba Eban en su reunión con el emisario de paz de las Naciones Unidas, Gunnar Jarring. El Gobierno de El Cairo ha acusado a los israelíes de demorar deliberadamente su respuesta a un requerimiento hecho por los árabes a Ayeb de Jarring para que clarifiquen su actitud ante aquella resolución de la ONU.

(En Ammánan, por otra parte, la radio oficial anunció un inminente discurso del Rey Hussein a la nación. Se espera que el Monarca se refiera a la situación en general y a las relaciones de su Gobierno con los comandos árabes que operan desde territorio jordano).

SUPLEMENTO HIPICO

La

SANTIAGO, VIE

le toco al pueblo...

EL EQUIPO DE Z

Este es el equipo de Zenith. Ellos, en alguna forma u otra colaboraron con el triunfo del tordillo en el clásico "El Ensayo".

Este es el equipo de Zenith.

Todos, en alguna forma u otra, colaboraron en que el tordillo llegara a conquistar el ansiado título que el domingo pasado, con tanto esfuerzo, con tanta garra, logró hacer suyo: ganar El Ensayo.

Zenith, según todos sus allegados, es un valor calificado como tranquilo. Que no crea problemas.

Su propietario, el turfman Leonardo Arce Luco, fue el dueño de la yegua madre Jordania que también le dio satisfaciones. La entregó en parte de pago al Haras "Santa Amelia" y a cambio de ella recibió al tordillo, que era su primera generación. El señor Arce Luco podía elegir en las tres primeras crías... "para no esperar tanto..." se llevó la primera. En hora buena.

En el grabado están Hugo Romero, su herrador; Raúl Serrano, el capataz del corral (que siempre ha estado junto al entrenador); el adiestrador Luis Gajardo; el jinete Aurelio Núñez; el secretario de éste, Estanislao Castro; secretario de Núñez, el empleado Hernán Moreno, y el ayudante del herrador Alejandro Matamala.

Para el entrenador Luis Gajardo, la presencia de Zenith en su corral significa, la llegada a su cuadra, del mejor ejemplar que ha tenido bajo su mando: "...un elemento de mucho corazón. De garra. Es sufrido y por eso sabe responder cuando lo exigen...".

Para Raúl Serano, el capataz del corral ¿qué es Zenith?: "...un elemento de buen genio, que no crea problemas, que llega a molestar con su gran tranquilidad...".

—¿Y para el jinete Aurelio Núñez?

—"Mi triunfo número dos en la carrera que todos soñamos ganar cuando nos hacemos jinetes. Un elemento que ganó gracias a su clase. A su garra, a su gran corazón".

Para el herrador Hugo Romero, un elemento común. Corriente. Jamás crea problemas cuando "se le calza". Un crack por donde se le mire.

—¿Y por qué el secretario Estanislao Castro insistió en Zenith luego de su fracaso en el Nacional?

—"Primero, porque aquella actuación fue muy cerca del clásico Club Hípico donde se midió con los grandes. Ahora, que es un ejemplar ideal para el "estilo" de mi jinete...".

Todos opinan. Todos tienen su razón. ¿Y el empleado Hernán Moreno?:

—"Lo cuidé desde que llegó al corral. Un día me fui del stud y lo perdí. Volví al corral y miren lo que me ha dado. La mayor alegría hípica de mi vida. Es el "fenómeno blanco"...".

Y la alegría del domingo se prolongó por mucho tiempo. El público, la victoria del "blanco", la vivió intensamente.

Lo aplaudió larga y sostenidamente...

La victoria de Zenith fue una victoria del modesto propietario que se sacrifica por tener un caballo de carrera, y no lo saca del Haras, como elegido, vendiendo lo que le resta.

Es el triunfo de un jinete respetado y estimado.

Es la victoria del entrenador de esfuerzo. Del que tiene problemas de pesebreras, de pagar más por lo que sus pupilos comen, porque no puede comprar por grandes partidas.

El triunfo de Zenith es una victoria de los asistentes a las localidades de "segunda" y "galería".

Un triunfo de los aficionados sin corbata; un triunfo del pueblo.

Mientras Hernán Moreno, su cuidador, lo besa por su hazaña, Zenith mira la cámara de Oscar Rosales.

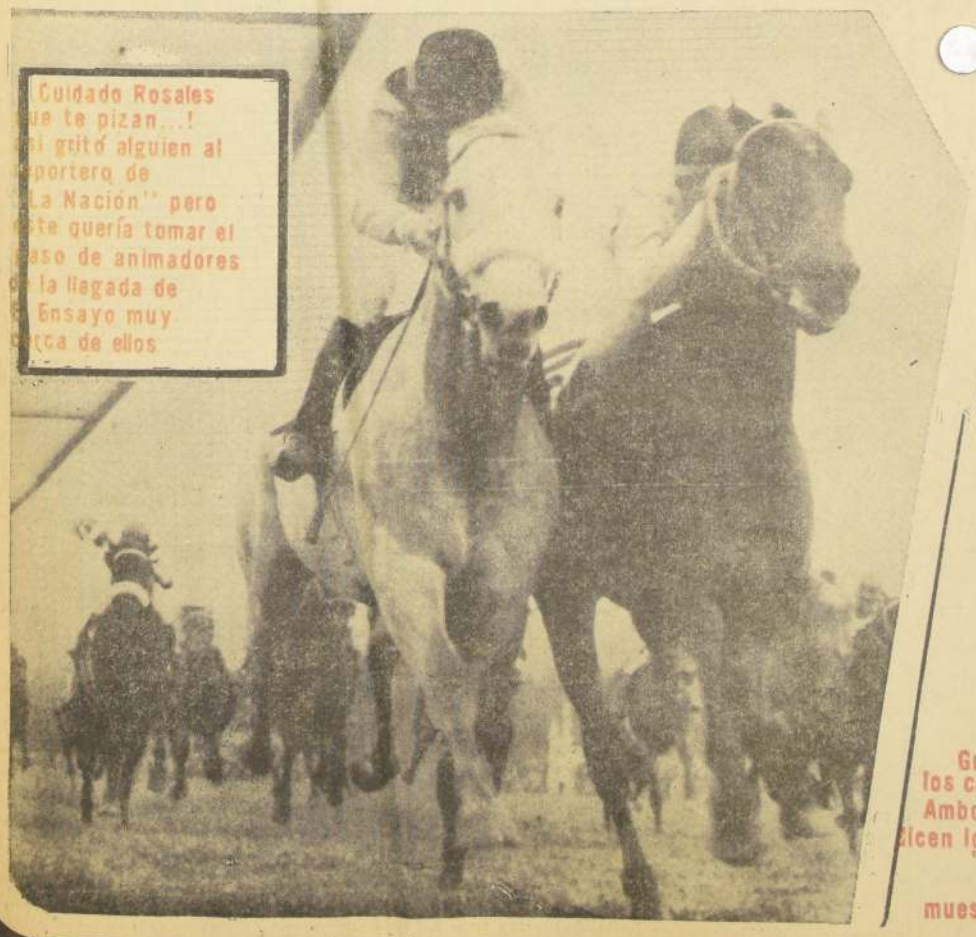

Cuidado Rosales ue te pizan...! i gritó alguien al portero de La Nación" pero te quería tomar el aso de animadores la llegada de Ensayo muy rca de ellos

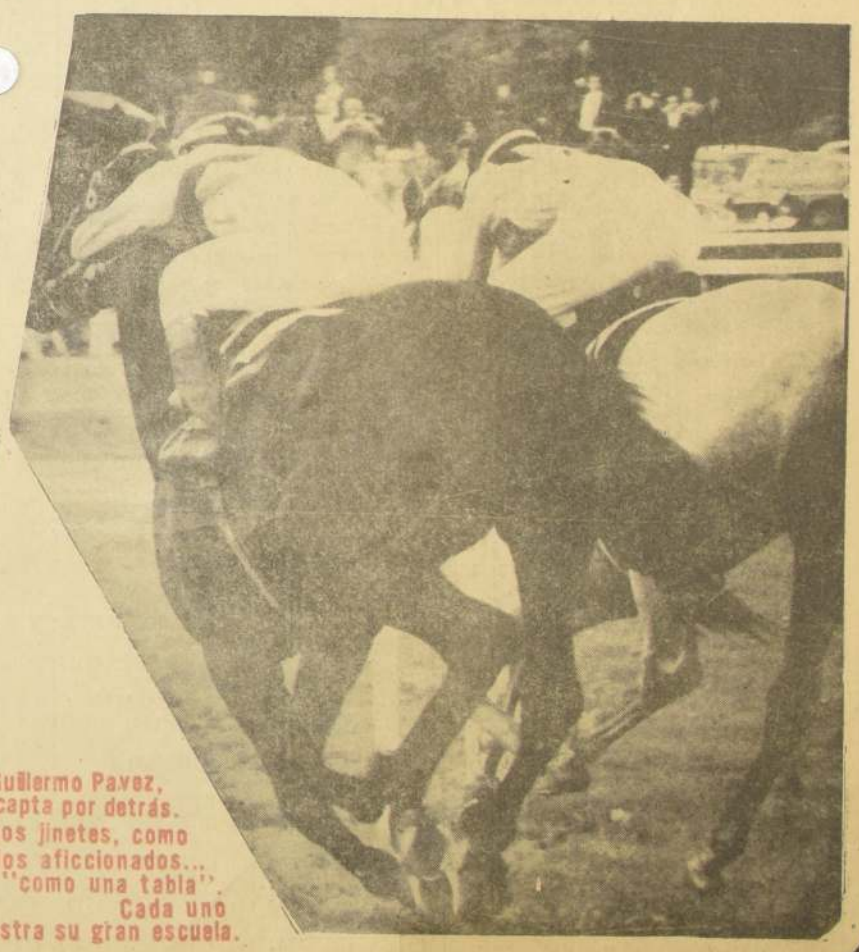

Guillermo Pavez, los capta por detrás. Ambos jinetes, como dicen los aficionados... "como una tabla". Cada uno muestra su gran escuela.

PRONOSTICOS DE LA PRENSA Y RADIO (H. CHILE)

	1.a Carrera	2.a Carrera	3.a Carrera	4.a Carrera	5.a Carrera	6.a Carrera	7.a Carrera	8.a Carrera	9.a Carrera	10.a Carrera	11.a Carrera
LA NACION	Manidú V. Debout Ganaflor	Abbey El Mario Pullami	Solimán P. Glorioso Silenciada	Visconti M. Doct Perlas	Candombero Xifodonte Coperado	Batumi Palqui Morgana	Tamborín Pantuflera	Gitanera Tapalquito Doctrina	Espliego Candombe Asturiano	Rasurado Pandeiro Temporalito	Pargua C. Alegre Sálvame
LA TARDE	Manidú S. Tropez Ganaflor	Red Lady Monsieur El Mario	P. Glorioso Silenciada Eufórico	Perlas Visconti Betabara	Xifodonte A. Verde Infernal	Batumi Palqui Morgana	Pantuflera Tamborín Humilde	Gitanera Doctrina Guita	Timandra Espliego Bertoldo	L. Verónica Pandeiro Abordaje	Sálvame C. Alegre Pargua
EL ENSAYO	Manidú Verrocchio Daguilla	Abbey R. Lady El Mario	Napango H. Park Silenciada	Visconti M. Doct Perlas	Coperado Infernal B. Master	Batumi Palqui Morgana	Tamborín Humilde	Doctrina Tapalquito Sector	Asturiano Candombe Espliego	Diocleciano Temporalito Pappone	C. Alegre Sálvame Pargua
ULTIMA HORA	Verrocchio S. Tropez Manidú	El Mario R. Lady Abbey	Napango P. Glorioso Eufórico	Perlas Visconti M. Doct	B. Master Coperado Infernal	Batumi Palqui Morgana	Pantuflera Humilde	Tosti Tapalquito Doctrina	Asturiano Timandra Candombe	Rasurado Pandeiro Temporalito	Sálvame C. Alegre Picadero
LA TERCERA	S. Tropez Ganaflor Verrocchio	El Mario Pullami Meritorio	P. Glorioso Napango Eufórico	Visconti Betabara M. Doct	Garzón Coperado Xifodonte	Batumi Palqui Bye Bye	Pantuflera Belcebú	Noel Tapalquito Gitanera	Espliego Candombe Asturiano	La Doro Morelia L. Verónica	Matizado Picadero Pargua
LA HIPICA	Ganaflor Manidú Daguilla	R. Lady Abbey Meritorio	Napango Silenciada Solimán	Visconti M. Doct Perlas	Xifodonte Garzón B. Master	Batumi Palqui B. Bye	Pantuflera Belcebú	Tapalquito Noel Doctrina	Espliego Candombe Bertoldo	La Doro L. Verónica Rasurado	C. Alegre Pargua B. Sorte
ULTIMAS NOTICIAS	V. Debout S. Tropez Verrocchio	El Mario Pullami Abbey	Napango Eufórico Silenciada	Visconti Litigante Collicano	Coperado B. Master Xifodonte	Batumi El Tremendo Morgana	Tamborín Pantuflera	Asturias Tosti Gitanera	Espliego Asturiano Magnifica	Temporalito Pandeiro Rasurado	C. Alegre T. Papú Sálvame
RADIO MAGALL.	Verrocchio S. Tropez Daguilla	El Mario Red Lady Meritorio	Napango Solimán P. Glorioso	Visconti M. Doct Perlas	Garzón Coperado Infernal	Batumi El Tremendo Morgana	Pantuflera Tamborín	Asturias Doctrina Gitanera	Magnifica Espliego Asturiano	Pandeiro Abordaje Diocleciano	Matizado Picadero B. Sorte
EL CLUB	Ganaflor Manidú Daguilla	Red Lady Abbey Meritorio	Napango Silenciada Solimán	Visconti M. Doct Perlas	Xifodonte Garzón B. Master	Batumi Palqui Bye Bye	Pantuflera Belcebú	Tapalquito Noel Doctrina	Espliego Candombe Bertoldo	La Doro L. Verónica Rasurado	C. Alegre Pargua B. Sorte
LA SEGUNDA	S. Tropez V. Debout Verrocchio	El Mario Pullami Abbey	Napango Eufórico Silenciada	Visconti Litigante Betabara	B. Master Garzón Coperado	Batumi Bye Bye Palqui	Tamborín Belcebú	Sector Noel Gitanera	Espliego Candombe Asturiano	Pandeiro Temporalito Luz Verónica	Sálvame C. Alegre Nagual
EL SIGLO	Verrocchio Ganaflor S. Tropez	Red Lady El Mario Abbey	P. Glorioso Pillán Napango	Visconti M. Doct Perlas	Coperado B. Master Infernal	Batumi Morgana Pelayo	Belcebú Pantuflera	Filmore Tapalquito Tosti	Asturiano Espliego Bertoldo	Pandeiro Rasurado L. Verónica	C. Alegre Pargua Jabot

Tamborín Tras Tercera Victoria

GASTON SAAVEDRA, el eficiente jockey, "especialista" en clásicos, tendrá a su cargo la conducción de nuestro averito Tamborín en la pista del Hipódromo Chile

Sobre 1.200 metros y con la participación de sólo cinco competidores se llevará a efecto hoy el premio "Prensa de Santiago", carrera especial, que sirve de base al programa palmeño.

Veamos los rivales:

TAMBORIN, 57, G. Saavedra.— Dos carreras tiene a su haber. Su más reciente performance es un tercero de Astronome y Pantuflera, aventajando a otros elementos de su edad. Ha cotejado en forma sobresaliente y nos parece el mejor rival de este lote. Para ganador.

BELCEBU, 54, G. Meneses.— Sólo tiene a su haber su salida de perdedores sobre Asturiano. Su mejor carrera es segundo de Pantuflera. En su actuación más reciente sólo pudo ser cuarto de Astronome.

PANTUFLERA, 54, J. Salinas.— Es ganadora de dos carreras. En su actuación anterior terminó segunda de Astronome y por esa performance nos parece la más seria enemiga de nuestro favorito. Para segunda.

TUCUMANO, 54, J. Castillo.— Sólo tiene su debut, en el que se impuso fácilmente. Posteriormente ha corrido en el Club Hípico de Santiago, realizando performances poco recomendables.

HUMILDE, 51, S. Azócar.— Ha estado corriendo quinta serie en el Hipódromo Chile. En su más reciente, terminó cuarta de Compadrito a pescuezo. Por línea, su chance es muy remota.

Hipódromo: Nuevo horario para mañana

Las carreras de mañana sábado en La Palma, empezarán a las 14 horas, en lugar de las 12.35 que se había fijado inicialmente, para terminar a las 20.15 horas. Este cambio obedece a que se solucionó un problema de iluminación, que primitivamente había obligado a esta institución a adelantar su horario habitual de carreras:

El nuevo horario, queda como sigue:

1a. Carrera: 14 horas.
2a. Carrera: 14.30 horas.
3.a Carrera: 15.00 horas.
4a. Carrera: 15.30 horas.
5a. Carrera: 16 horas.
6a. Carrera: 16.30 horas.
7a. Carrera: 17 horas.
8a. Carrera: 17.30 horas.
9a. Carrera: 18 horas.
10a. Carrera: 18.35 horas.
11a. Carrera: 19.05 horas.
12a. Carrera: 19.40 horas.
13a. Carrera: 20.15 horas.

DANZARIN EN GRAN ESTADO

Bastante actividad se registró en la pista palmeña en la mañana de ayer. Una mañana muy agradable hizo que muchos animales concurrieran desde temprano a cotejar para sus futuras performances. Entre los mejores trabajos hay que destacar el realizado por Humaso montado por D. Sagardía y el de Regio con A. Díaz. Pasaron 400 metros en la buena marca de 23 segundos 3/5.

En 500 metros, Danzarín animador de la prueba central de mañana, puso 29 segundos 1/5, tiempo bastante recomendable y que aumenta la opción de este ejemplar.

Para los 600 metros, destacó el cotejo de El Charlatán con J. Pacheco, y de Achacosa, con C. Díaz, que pusieron 36 segundos 2/5.

Otros cotejos:

200 metros.—
CACHIVACHERA, D. Sagardía, en 12 repitió, en 11 3 quinto.
ENROQUE, A. Díaz, en 12
MUSIQUERA, D. Basoalto, en 12.

400 metros.—
CHICODIABLO, M. Valdivieso, en 24 2/5.
TOQUI, D. Sagardía, en 24 1 quinto.
MISS SEARWATER, P. Castillo, en 25.
GUIJARREANDO, O. López, en 24 3/5.
ALLAN POE, D. Cerda, en 24 2/5.
DOMINANTE, B. García, en 24 1/5.
BANCO, aprendiz, en 24 mano del Club.
CARACALLA J. Eguren, en 37 2/5.
PINDARO, R. González, en 37.

600 metros, de bajada.—
CHINCOL, G. Meneses, en 34.
JACK SOO, D. Sagardía, en 35.
GENIO, D. Sagardía, en 34
GRAN PINTA, D. Cerda, en 35.
MINDANGO, J. Castillo, en 34 1/5.

500 metros.—
EL PELAO, . Eguren, en 30 4/5.
NOEL, P. Castillo, en 30.
TRES PINTAS, G. Saavedra, en 30 4/5.
PIRAZA, J. Amestelly, en 29 3/5.
PORTINARI, J. Salinas, en 30.
HATO REY, G. Meneses, en 30 1/5.
GARCILAZO, C. Paredes, en 29 3/5, mano del club.

600 metos.—
DOMINGO SIETE, A. Parra, en 37.
VIGILANTE, G. Farfán, y ANDANTE, P. Castillo, en 36 3 quintos, iguales.

NO CORREN

Los siguientes caballos no serán de la partida en las reuniones de hoy en ambos hipódromos:

HIPODROMO CHILE

1a. CARRERA: (9) CARTAGENA
2a. CARRERA: (1) AVENTAJADO; (4) MERITORIO y (9) RED LADY
5a. CARRERA: (15) MARENNA
6a. CARRERA: (1) CARGADOR
8a. CARRERA: (9) SALTEO
9a. CARRERA: (2) QUICK LUCK; (5) LIN PIAO; (7) MONTEROSSO
10a. CARRERA: (1) BISNAGA; (4) PITUQUIN; (8) DIOCLECIANO
11a. CARRERA: (3) BUENA MANO; (6) PINDARO; (9) ACIDA y (14) NIGUINCO

CLUB HIPICO

1a. CARRERA: (4) DESTERRADO
2a. CARRERA: (3) CONTRANADIE y (8) NEPTUNO
4a. CARRERA: (4) COPIHUALERA
5a. CARRERA: (6) OSTENTOSA
6a. CARRERA: (4) COLETO y (12) AMURRADA
8a. CARRERA: (3) ESTOY LISTO y (11) PERUGINO
9a. CARRERA: (7) TAMARUGAL
10a. CARRERA: (1) GUION y (6) MILICIANO
11a. CARRERA: (5) CHICODIABLO
12a. CARRERA: (3) LUJURIOSO; (9) RENOMBRADO y (11) EL PATRONCITO

Arriba y Abajo

ZENITH quedó como el mejor. Nadie le puede ya discutir el título. Ganador en las dos pistas, ganador de los de más edad en un clásico que generalmente codician los de cuatro años: el "Príncipe de Gales". Estamos en presencia de un gran mediofondista y de un fondista de condiciones. No fue buena la marca de "El Ensayo", porque se salió —con excepción de Simulado— a guardar energías para el final. En la recta tuvieron tiempo y terreno de más para alcanzar al líder, que era Zenith. Sólo Gran Vital pudo comprometer su triunfo. El tercero llegó a cuatro cuerpos y los otros en fila india. Es el mejor ese hijo de Jordania, y su triunfo alegra a un profesional modesto, como Luis Gajardo, a un jinete que buscó con ahinco su segundo triunfo en la magna prueba, y a propietarios que son hípicos ciento por ciento. También modestos. Desde ese punto de vista, este Ensayo 1968 fue popular.

● Gran Vital pudo ganar y perdió por ventaja mínima. La hípica es así y no la cambiará nadie. Se gana y se pierde por los pelos de la nariz. La suerte favorece a algunos y es implacable con otros. Como en la vida. El hijo de Miski tiene aptitudes de fondistas, es difícil de conducir, pero siempre llega con grandes bríos. Si ustedes observaron bien la fotografía, verán que sus manos aparecen delante de las de Zenith, no así la cabeza. Pudo ser al revés... ● Convincente la demostración de Trevero en el Paddock Stakes. Se corrió muy fuerte. El primer kilómetro se pasó en un minuto clavado. El nuevo pupilo de Teófilo Jacial será animador de los mejores clásicos y desde ya se anuncia su participación en el Gran Premio Hipódromo Chile. ● Ese final de la última carrera del Club Hípico, con cinco animales en una línea, fue un digno broche de oro de una tarde en que abundó la emoción. Cada apostador vio ganar a su caballo, y en las tradicionales apuestas que se hacen frente a la meta, el favorito era Predestinado, ¡que llegó cuarto! Digno de Ripley. Sin embargo, comprensible. La emoción hace borrosa la visión. Suelen verse en esos momentos cosas que ni siquiera son reales... Por eso los periodistas hípicos debemos suprimir la emoción hasta donde sea posible, para que nuestras imágenes y nuestras opiniones sean racionales. ¡Hasta el viernes!

DON SAMUEL

Valparaíso Sporting Club

DOMINGO 3 DE NOVIEMBRE DE 1968

1a CARRERA.— Premio QUILMAY.— 1.400 metros.— A 13,15 horas. — Ind. 19-29 — Primera de la Triple Inicial. — Div. al 1.o y 2.o — Para todo caballo. — Handicap. Premio Eº 2.640 al primero.

E. Vidal	— —	1 Ivanta	56	5 E. Frías
E. Vidal	Reapar	2 Tarento	66	11 J. Farías
A. Abarca	9—1—	3 Logroño	66*	2 J. Manrique
E. Guajardo	3—10-	4 Variable	54	4 L. Mejías
R. Bernal	5—2—	5 Kelina	53	7 N. N.
R. Bernal	2—9—	6 Forrahue	51	1 N. N.
E. Rodríguez J.	8—6—	7 Puerto Octay	53	12 E. Romero
O. Castillo	2-4 UI	8 Inventora	52	10 P. Hernández
E. Bravo	— —	9 Hanut	51	3 N. N.
M. Maira	7—7-3	10 Pepe Pato	51	6 C. Moreno
D. Alvarez	6—6-3	11 Como Lance	50	8 R. Araya
O. Leiva	PU-2-3	12 Melisa	47	9 H. Bassay
R. Carvajal	R-4-U	13 Yamba Bwana	46	13 R. Villagra

2 a CARRERA — Premio QUIRON — 1.500 metros. — A las 13,45 horas — No Ganadores — Segunda de la Triple Inicial — Para productos de 3 años que no hayan ganado primero — Premio Eº 4.000 al primero

E. Vidal	—7	1 Gong	57	11 R. Villagra
E. Vidal	—4	2 Iacarandá	54	8 J. Beiza
C. Bagú	Ultma	3 Nutrida	54	9 C. Gonzalez
C. Bagú	9—4	4 Miss Nora	47	4 J. Parra
A. Abarca	—8	5 Petite	54	13 I. Saavedra
I. Duque	Repar	6 Miss Olvido	52	2 S. Leal
H. Alcántara	5—7	7 Quemira	51	6 J. Monard
R. Bernal	9—3	8 All Red	50	1 J. Maira
O. Leiva	8—7—8	9 Sous Le Vent	50	5 O. Escobar
O. Leiva	PU-10-U	10 Konora	47	12 I. Moya
U. Bravo	U-9—9	11 Petite Fadette	49	7 L. Duque
R. Saavedra	9-4—3	12 Martuca	48	10 F. Catafal
A. Martínez	5-4—4	13 Claudina	47	14 H. Barra
D. Bernal	3-1—11	14 Futurista	47	2 S. Vásquez

3 a CARRERA — Premio QUINO — 1.400 metros. — A 14,20 horas. — Handicap — Tercera de la Triple Inicial — Div. al 1.o y 2.o — Para todo caballo. — Handicap. Premio Eº 3.000 al primero.

I. Vásquez	Reapar	1 Feliz Lady	60	7 E. Guajardo
E. Rodríguez J.	6—8—8	2 Piluelo	55	2 C. Silva
C. Urbina	1—2—4	3 Fils de Roi	58	1 E. Romero
O. Leiva	3—4—2	4 Legislador	54	10 R. Arredondo
A. Martínez	4—6—6	5 Cimarrero	53	5 S. Arellano
H. Jara	2—3—1	6 Lanark	52	9 C. Gonzalez
A. Martínez	Reapar.	7 Marnier	52	8 O. Escobar
R. Pérez	Reapar.	8 Wolfranita	51	4 J. Bórquez
H. Vera	1—U—3	9 Vital	48	3 S. Vásquez
C. Urbina	1—U—8	10 Animoso	46	6 H. Barra

4.a CARRERA — Premio QUEMI — 1.400 metros. — A 14,55 horas - Ind. 25-33.— Primera de la Triple Cen. — Div. al 1.o y 2.o — Para todo caballo. — Handicap. Premio Eº 2.640 al primero.

H. Jara	Reapar.	1 Celestino	55	4 C. Silva
C. Urbina	6—9—9	2 Velocidad	55	1 E. Romero
C. Bagú	Reapar.	3 Miss Damiela	54	8 S. Arellano
G. Mancilla	6—6—2	4 Tangerine	54	7 J. Manríquez
U. Bravo	4—1-11	5 Acariciame	53	14 N. Bravo
G. Avila	9-11—5	6 Antolin	53	6 P. Hernández
R. Carvajal	3—7—4	7 Green Park	53	2 C. Gonzalez
I. Duque	3—U—9	8 Nayavit	53	11 C. Hernández
L. Alvarez	Reapar.	9 Star Quality	53	10 B. Parra
E. Vidal	PU-9-PU	10 Churumbel	53	9 J. Monard
H. Navarro	3—1—7	11 Superfino	52	13 S. Vásquez
D. Araya	8—1-10	12 West Dish	52	5 S. Leal
D. Alvarez	3-PU-6	13 Revolución	49	3 F. Catafal
E. Guajardo	3—5—6	14 Carabela	47	12 H. Barra

5 a CARRERA.— Premio QUEMAZON.— 1.400 metros. — A las 15,30 horas. —Ind. 36-44. — Segunda de la Triple Central. — Div. al 1.o y 2.o — Para todo caballo.— Handicap. Premio Eº 2.640 al primero.

E. Vidal	6-PU-6	1 Hércules	56	8 O. Saavedra
E. Núñez	PU-PU	2 Pancho Bravo	65	6 E. Frías
A. Martínez	2—1—6	3 La Mulata	54	4 S. Arellano
R. Carvajal	Reapar.	4 La Verito	53	11 P. Hernández
R. Pérez	7—7—4	5 Mamina	51	1 S. Vásquez
G. Avila	PU-8-8	6 Ninell	51	9 C. Gonzalez
L. Alvarez	6—6—2	7 Silver Ring	61	2 O. Escobar
G. Pombo	3—6—1	8 Asinio	50	3 J. Monard
L. Bernal	Reapar.	9 Bohemio	50	10 B. Parra
H. Jara	Reapar.	10 Cancioneta	49	5 J. Bórquez
C. Urbina	1—2—4	11 Calypso	48	7 F. Catafal
E. Rodríguez J.	Reapar.	12 Tira	48	12 J. Parra

CARRERA "A" — 3.400 metros.— A las 15,45 horas. — Steeplechase. — Apuestas solamente a ganador. — Para todo caballo. — Handicap. — Premio Eº 3.000 al primero.

R. Luna	—1	1 Naruz	81	5 J. Navarro
F. Gazmuri	—2—2	2 Babá	67	2 L. Astudillo
G. Avila	—8—7	3 Palmador	63	1 E. Canobra
E. Carreño	3—Rodó	4 Los Horcones	61	6 L. Frías
R. Carvajal	Reapar.	5 Pronto	61	4 I. Rojas
R. Carvajal	U—4—U	6 Shelitox	60	3 O. Hernández

7.a CARRERA.— Premio QUELOCO — 1.400 metros. — A las 16,45 horas — Ind. 31-37 — Primera de la Triple Inicial — Div. al 1.o y 2.o — Para todo caballo. — Handicap. Premio Eº 2.640 al primero.

H. Vera	9—9—5	1 Carnavalito	55	14 E. Romero
A. Martínez	4—8—2	2 Cacareco	54	13 S. Arellano
D. Alvarez	3—3—9	3 Cantor Gitano	54	8 E. Wasiu
G. Mancilla	8—8—3	4 Carmen Rita	54	1 R. Arredondo
C. Urbina	7—1-11	5 Provocador	54	11 C. Gonzalez
J. H. Medina	PU-9-8	6 Mi Perlita	53	7 C. Silva
L. Alvarez	1—2—4	7 Precieuse	53	12 O. Escobar
E. Guajardo	5-11—1	8 Bimestral	52	10 E. Guajardo
H. Jara	4—8—5	9 Calicanto	52	6 J. Bórquez
R. Carvajal	PU-9-U	10 Campacana	52	2 P. Hernández
C. Bagú	4—6-PU	11 24 Kilates	52	3 J. Monard
F. Olave	PU-8—3	12 Aguileño	51	4 F. Catafal
D. Bernal	7—1—8	13 Silver Feet	50	9 S. Vásquez
E. Rodríguez J.	7—U—U	14 Puente Bureo	49	5 J. Parra

8.a CARRERA.— Premio QUITA.— 1.400 metros. — A las 17,25 horas.— Ind. 44-54. — Segunda de la Triple Inicial. — Div. al 1.o y 2.o — Para todo caballo. — Handicap. Premio Eº 2.800 al primero.

C. Bagú	5—7—6	1 Adour	54	1 N. Bravo
H. Navarro	Reapar.	2 Royal Kipling	54	7 C. Silva
O. Leiva	9—PU-6	3 Sweet Boy	54	11 R. Arredondo
O. Leiva	4—3—2	4 Nicova	53	5 C. Gonzalez
E. Vidal	U-PU-5	5 Maitén	53	6 J. Monard
A. Martínez	7-10—2	6 Nuvoletta	53	14 S. Arellano
L. Alvarez	1-10—9	7 Muaré	51	8 B. Parra
J. H. Medina	4-10—4	8 Chipolito	50	4 O. Escobar
R. Alcántara	1—5—9	9 Randall	50	12 P. Hernández
O. Castillo	6—1—5	10 Califa	48	3 J. Bórquez
H. Vera	9—5-PU	11 Chamullo	48	10 S. Vásquez
R. Carvajal	10-5-10	12 Diálogo	47	9 J. Monard
D. Alvarez	Reapar.	13 Justiciera	47	2 F. Catafal
G. Sarmiento	3-10-PU	14 Defensiva	46	13 J. Parra

CLUB HIPICO

Viernes 1.o de Noviembre de 1968

...MERA CARRERA.— A las 13.15 horas.— 1.500 metros.— Condicional.— (PRIMERA VALIDA PARA LA APUESTA TRIPLE INICIAL)

1 Leocadio	59	1	C.García	L.A.García
2 Tamerlan ..	59	7	N.N.	O.Silva
3 Campero	56	4	N.N.	P.Bagu
4 Desterrado	56	5	N.N.	F.Jacial A.
5 Redoble	56	3	J.Chamorro	J.Chamorro
6 Titinvila ..	56	6	L.López	C.Covarrubias
7 Zutano	56	2	A.Poblete	C.Tapia

...GUNDA CARRERA.— A las 13.4 horas.— 1.100 metros.— Condicional.— (SEGUNDA VALIDA PARA LA APUESTA TRIPLE INICIAL)

1 Coironal	55	8	Toro	S.Fuentes
2 Compayante	55	3	E.López	C.Covarrubias
3 Contranadie	55	10	G.Jorquera	O.Silva
4 El Nevado ..	55	6	C.Astorga	J.Salas
5 Frison	55	2	G.Saavedra	E.Inda
6 Granuja	55	7	E.Guajardo	O. Jara
7 John John	55	1	M.Ruiz	J.Cavieres A.
8 Neptuno	55	5	P.Ulloa	A.Bullezú
9 Prodigio	55	9	J.Salinas	Juan Melero
10 Ranchero ..	55	4	L.Yáñez	A.Carreño

...CERA CARRERA.— A las 14.10 horas.— 1.100 metros.— Condicional.— (TERCERA VALIDA PARA LA APUESTA TRIPLE INICIAL CON DIVIDENDO AL 1º y 2º)

1 A la Noche	53	8	L.Yáñez	A.Lab
2 Bell	53	2	E.López	A.Valdés
3 Nutmaster ..	53	4	C.Díaz	A.Valdés
4 Bésame	53	7	R.Clavería	M.Velarde
5 Comadre	53	9	F.Guzmán	F.Inda
6 Hakea	53	3	S.Azócar	A.Breque
7 Humedad ..	53	12	A.Núñez	J.M.Baeza
8 La Brecha	53	6	E.Naranjo	J.Maldonado
9 Pianca	53	11	L.Toro	Juan Melero
10 Populea	53	1	L.Carvajal	A.Abarca
11 Sarnasa	53	5	J.Hernández	P.Valderrama

...RALES: 2 con 3 y 10 con 11.

...RTA CARRERA.— A las 14.40 horas.— 1.600 metros.— Cuarta Serie.— (PRIMERA VALIDA PARA LA APUESTA TRIPLE CENTRAL).— APUESTA A GANADOR Y DUPLA.

1 Humanista	58	4	N.N.	O.Orellana
2 Sostenido ..	57	3	L.Yáñez	O.González
3 Chimpancé	46	5	E.Suárez	O.González
4 Copihualera	51	1	N.N.	R.Allen
5 Padovano ..	50	2	H.Olguín	Juan Troya
6 Varieté	45	6	F.Meneses	A.Abarca

...RAL: 2 con 3.

...NTA CARRERA.— A las 15.10 horas.— 1.100 metros.— Condicional.— (Segunda válida para la Apuesta Triple CENTRAL).—

1 Bandolera	53	3	A. Zúñiga	A. Valdés
2 Betesda ..	53	8	A. Núñez	A. Valdés
3 Brochita ..	53	11	S. Carrasco	J. Inda
4 Charretera	53	2	E. López	C. Covarrubias
5 Estrelucha	53	9	R. Romero	G. Juliá
6 Ostentosa	53	5	R. Clavería	M. Velarde
7 P. Roja ..	53	1	S. Azócar	A. Breque
8 S. Star ..	53	10	G. Jorquera	A. Vadonovic
9 Tonolita ..	53	7	E. Suárez	F. León
10 Tres Joyas	53	4	J. M. Aravena	L. Gajardo
11 Yorka ..	53	6	C. Astorga	P. Bagú

...RAL: 1 con 2.

...A CARRERA — A las 15.35 horas — 1.200 metros — 7.a Serie — (Tercera válida para la Apuesta Triple Central con dividendos al primero y segundo).

1 Artificioso	57	4	N.N.	V.Bravo
2 Kasim ..	57	11	G.Meneses	O.González
3 Buenona ..	56	3	E.Guajardo	C.Pfau
4 Coleto ..	56	9	C.Ocampo	O.Silva
5 Tórtola ..	56	13	C.Astorga	P.Bagú
6 Tocaya ..	55	2	P.Ulloa	A.Bullezú
7 L. Scotch	51	8	E.Guzmán	O.Orellana
8 Los Olmos	51	7	A.Díaz	F.Castro
9 Pitigrilli ..	51	1	N.N.	C.Valenzuela
10 Abelardo ..	50	12	A.Salas	H.Godoy
11 F. Parisien	50	6	E.Suárez	S.Fuentes
12 Amurrada ..	47	10	N.N.	L.Rojas
13 Sea Queen	45	5	N.N.	J.Fuentes

...MA CARRERA — A las 16.00 horas — 1.200 metros — ... Serie

1 Visagled ..	55	1	G.Meneses	R.Méndez
2 Don Grega	54	11	L.Yáñez	A.Carreño
3 Gherrilha ..	54	6	N.N.	P.Inda
4 Pangala ..	54	10	N.N.	F.León
5 Rumba ..	54	2	J.Aliaga	A.Abarca
6 Tarika ..	54	7	G.Jorquera	C.Tapia
7 M. Persa ..	52	5	S.Azócar	H.González
8 Alvión ..	51	9	C.Ocampo	O.González
9 Rastrojo ..	51	3	E.Suárez	D.Sandoval
10 Sócrates ..	51	4	R.Clavería	F.Jacial
11 Metalizado	50	8	L.Toro	A.Bullezú

...VA CARRERA — A las 16.30 horas — 1600 metros.— ...erie.— (Válida para el TIERCE).

1 New Edition	60	9	S. Azócar	Alv. Breque
2 Gregory ..	55	8	J. Escobar	P. Bagú
3 E. Listo ..	51	10	C. Astorga	P. Bagú
4 Marilola ..	54	4	F. Meneses	P. Valderrama
5 Mirna ..	51	3	G. Jorquera	P. Medina
6 Hostigador	49	5	J. M. Aravena	M. Velarde
7 Parlanchín.	48	11	R. Clavería	J. Zúñiga
8 Audina ..	47	2	S. Vásquez	A. Carreño
9 Clio ..	45	1	L. Toro	A. Abarca
10 Gerana ..	45	7	R. Gatica	J. Aragnón
11 Perugino ..	45	6	N. N.	J. Inda

...ERA "A".— 1.200 metros.— Clásico.— SE CORRERA INMEDIATAMENTE DESPUES DE LA 8.a CARRERA.— (SIN APUESTAS).

1 Empeño ..	61	3	G. Saavedra	J. Cavieres M.
2 Melindroso .	61	1	N. N.	O. Silva
3 Gallineta ..	58	2	J. Escobar	A. Castro
4 Kuriñuque ..	58	4	N. N.	G. Sarmiento

...NA CARRERA.— A las 17.10 horas.— 1.200 metros.— ...serie.— (PRIMERA CARRERA VALIDA PARA LA APUESTA TRIPLE FINAL).

1 B. de Luna	56	11	N. N.	J. Cavieres M.
2 Oruba ..	54	10	C. Ocampo	O. Silva
3 M. Odette	54	1	N. N.	G. Sarmiento
4 Artico ..	53	6	E. Naranjo	G. Urquidi
5 Diferente ..	53	9	O. P. Castillo	C. Covarrubia
6 Moralita ..	53	2	J. Salinas	A. Breque
7 Tamarugal	53	3	G. Meneses	L. Herrera
8 Huanchaca	52	8	J. M. Aravena	C. Muñoz G.
9 Pardiez ..	52	3	A. Núñez	J. Inda
10 Pilicura ..	52	4	E. Suárez	F. León
11 Triguero ..	52	7	B. Campos	L. Rodríguez

...L 1 con 2.

...A CARRERA.— A las 17.40 horas — 1.200 metros. ...a Serie.— (SEGUNDA CARRERA VALIDA PARA APUESTA TRIPLE FINAL).

1 Guión ..	55	5	J. Aliaga	J. Melero
2 M. Elegante	54	11	J. Salinas	J. Melero
3 Tres Beau ..	55	9	P. Ulloa	F. Jacial
4 Sharif ..	54	1	G. Meneses	L. Herrera
5 Predest. ..	53	4	C. Ocampo	O. Silva
6 Miliciano	52	8	S. Azócar	J. Melero
7 Narisan ..	52	2	J. Aravena	G. Sarmiento
8 Lama ..	50	6	J. Baeza	C. Tapia
9 P. de Ases	49	10	R. Clavería	E. Inda
10 S. Lily ..	48	7	R. Jaque	A. Bullezú
11 Peccato ..	47	3	L. Carvajal	A. Abarca

...L 1 con 2

...IMA CARRERA.— A las 18.10 horas — 1.200 metros.— 5.a Serie.— (TERCERA CARRERA VALIDA PARA LA APUESTA TRIPLE CON DIVIDENDO AL PRIMERO Y SEGUNDO).

1 El Litre ..	55	9	P. Ulloa	J. Cavieres
2 Bombaceo ..	54	5	J. Toro	O. Silva
3 Esperanz. ..	52	11	C. Astorga	O. Silva
4 Tunante ..	52	2	C. Ocampo	O. Silva
5 Chicodiablo	53	4	D. Sagardía	P. Briones
6 Primordial	53	10	J. Aliaga	O. González
7 Batán ..	52	15	J. Salinas	A. Breque
8 Blue Man ..	52	3	N. N.	L. Toledo
9 Oh Sí ..	52	6	A. Núñez	J. Salas
10 P. Lane ..	52	14	N. N.	A. Breque
11 Cucarrón ..	51	12	O. Castillo	C. Covarrubias
12 N. Ola ..	51	7	E. Suárez	D. Sandoval
13 P. Valiente	51	13	S. Vásquez	E. Carreño
14 Herculina ..	50	8	N. N.	R. Allen
15 Quepe ..	50	1	L. Toro	J. Cavieres

...LES: 2 con 3 y 4, 6 y 7.

PRONOSTICOS DE LA PRENSA Y RADIO (CLUB HIPICO)

	1.a Carrera	2.a Carrera	3.a Carrera	4.a Carrera	5.a Carrera	6.a Carrera	7.a Carrera	8.a Carrera	9.a Carrera	10.a Carrera	11.a Carrera	12.a Carrera
LA NACION	Desterrado Leocadio Titinvila	Frisón Compayante Granuja	Bell Humedad Hakea	Padovano Sostenido	Yorka S. Star Charretera	Tórtola Kasim Coleto	Rastrojo M. Persa Alvión	E. Listo N. Edition Mirna	Pardiez Oruba Huanchaca	P. de Ases Predestinado S. Lily	Herculina P. Line El Litre	Nontuela L. Silver Tegusta
LA TARDE	Desterrado Titinvila Zutano	Compayante Coironal Ranchero	Humedad Hakea Bell	Sostenido Padovano Varieté	Piel Roja Tonolita Yorka	Coleto Tórtola Los Olmos	Visagled Rastrojo Sócrates	N. Edition Marilola E. Listo	Morabita Oruba Huanchaca	M. Elegante Tres Beau Predestinado	Batán Blue Man Oh Sí	Nontuela Gustador Elia Gut
LA HIPICA	Desterrado Zutano	Neptuno Compayante Coironal	Humedad Hakea Bell	Sostenido Padovano	Yorka P. Roja Tonolita	Tórtola Kasim Sea Queen	Alvión Visagled Rastrojo	E. Listo Marilola Gregory	Huanchaca Morabita Oruba	M. Elegante Predestinado Tres Beau	Batán Oh Sí Herculina	L. Silver Lujurioso Logrero
LAS ULTIMAS NOTICIAS	Desterrado Leocadio	Compayante Granuja Coironal	Hakea Humedad Bell	Sostenido Chimpancé	Estrelucha Yorka Charretera	Kasim Tórtola Coleto	M. Persa Alvión Visagled	N. Edition E. Listo Marilola	Pardiez Morabita Oruba	P. de Ases Tres Beau M. Elegante	P. Lane Batán El Litre	L. Silver Caucasiano Nontuela
LA TERCERA	Desterrado Zutano	Compayante Coironal El Nevado	Hakea Bell Humedad	Padovano Sostenido	Yorka P. Roja Tonolita	Tórtola Kasim Coleto	Alvión Sócrates Visagled	Hostigador S. Listo Mirna	Morabita Diferente Pilicura	P. de Ases Lama Narisán	N. Ola P. Lane Herculina	Logrero L. Silver Tegusta
ULTIMA HORA	Desterrado Tamerlan	Compayante El Nevado Prodigio	Hakea Bell Humedad	Padovano Chimpancé	Piel Roja Yorka Estrelucha	Kasim Tórtola Coleto	M. Persa Visagled Sócrates	E. Listo New Edition Marilola	Morabita Diferente Huanchaca	Tres Beau Predestinado Muy Elegant	Park Lane Batán El Litre	L. Silver Pantano El Patroncito
EL CLUB	Desterrado Zutano	Neptuno Compayante Coironal	Humedad Hakea Bell	Sostenido Padovano	Yorka Piel Roja Tonolita	Tórtola Kasim Sea Queen	Alvión Visagled Rastrojo	E. Listo Marilola Gregory	Huanchaca Morabita Oruba	Muy Elegant Predestinado Tres Beau	Batán Oh Sí Herculina	L. Silver Tegusta Caucasiano
EL ENSAYO	Titinvila Desterrado	Compayante Neptuno Granuja	Humedad Hakea Bell	Padovano Sostenido	Estrelucha Yorka Piel Roja	Tocaya Tórtola Kasim	Rumba Rastrojo Sócrates	E. Listo New Edition Marilola	Morabita Huanchaca Pardiez	Tres Beau P. de Ases Miliciano	Herculina Batán N. Ola	L. Silver Lujurioso Logrero
LA SEGUNDA	Desterrado Leocadio Campero	Compayante Coironal Granuja	Bell Hakea Humedad	Sostenido Padovano Chimpancé	Yorka Estrelucha Charretera	Kasim Tórtola Coleto	Visagled M. Persa Alvión	E. Listo New Edition Marilola	Morabita Pardiez Oruba	Tres Beau M. Elegante Poker de A:	Batán El Litre Park Lane	Nontuela L. Silver Lady Silver
EL SIGLO	Titinvila Desterrado	Compayante Frisón El Nevado	Bell Humedad Hakea	Varieté Sostenido	P. Roja Yorka S. Star	Kasim Tórtola Tocaya	M. Persa Visagled Alvión	E. Listo N. Edition Marilola	Huanchaca Oruba Morabita	Tres Beau Muy Elegan Predestinado	El Litre Batán Blue Man	Caucasiano Logrero Elia Gut
RADIO MAGALLANES	Tintivilla Titinvila Zutano	Neptuno Compayante El Nevado	Hakea Bell Humedad	Padovano Sostenido	Yorka Piel Roja Tonolita	Pitigrilli Sea Queen Kasim	Rastrojo Alvión Sócrates	Estoy Listo Marilola Hostigador	Huanchaca Diferente Oruba	Miliciano Lama Muy Elegant	Batán Primordial Esperanzada	Lady Silver Nontuela Renombrado

BEN GURION: COMO "REY"

Ben Gurión, que se prepara para participar en el Clásico de la Reina, estuvo en la arena del Club Hípico en el día de ayer. Muy bien se vió el pupilo de Sandoval. Para 1.000 metros, dirigido por Galvarino Jorquera, anotó un tiempo de 1 minuto 1 segundo y 3/5. Ultimos 200 metros, en 12 segundos.

Galvarino Jorquera manifestó que había sido un trabajo sin exigencias. A voluntad. Que si él lo hubiese querido, pudo ser mucho mejor.

Los aprontes controlados en la pista del Club Hípico fueron los siguientes:

PISTA DE ARENA

400 METROS:

DON JOSE, aprendiz, 24 2/5.
GREGORY, C. Astorga, 23.
INGRATON, S. Azócar, 25.
CUITA, J. Salinas, 24 3/5.
GOLD BOY, E. Baeza, 24.
NOVAMAS, J. Chamorro 24.
PECOS, S. Azócar, 24 1/5.
FRASCARITA, A. Zúñiga 23.

500 METROS:

CAPITULO, L. Toro, 31 3/5.
FRACCION, A. Azócar 30 dos quintos.
AMOR QUERIDO, J. M. Aravena, 31 2/5.
CAMOGLI, J. Salinas, 29 un quinto.
BAVIERA, S. Morales, 29 dos quintos.
ALEGRADOR, L. Carvajal 29 3/5.
DELEITE, C. Ocampo, 30.

600 METROS:

DON COSTA, S. Azócar, 36 tres quintos.
CATEDRATICO, J. Toro 36 2/5.
CONTRAFUERTE, C. Astorga 36 3/5.
LINGO LINGO, C. Astorga 36 3/5.
IN LOVE, J. M. Aravena 36 2/5.
FRAPPE, C. García, 38 dos quintos.
AUDIENCIA, C. Astorga, 37

700 METROS:

SIBERIANO P. Ulloa, 43
SEPTIMIO SEVERO, P. Ulloa y EJECUTIVO, L. Yáñez, 43, iguales.

DUODECIMA CARRERA.— A las 18.50 horas.— 2.000 metros. Quinta Serie.—

1-3-9-1	1 Elia Gut ..	58	4	J. Salinas	S. Fuentes
4-2-4	2 Gustador ..	55	3	E. Guajardo	J. Cavieres A.
7h-11-1	3 Lujurioso ..	55	12	P. Ulloa	T. Jacial
2-1-3-7	4 Nontuela ..	54	8	S. Azócar	V. Ramírez
18-1-2	5 Pantano ..	53	11	G. Jorquera	V. Ramírez
2-1-9-2	6 L. Silver ..	52	2	C. Astorga	G. Urquidi
6-3-6-7	7 Tegusta ..	52	1	J. M. Aravena	G. Sarmiento
5-3-3	8 Caucasiano ..	51	10	E. Suárez	F. León
6-0-4	9 Renombrado	51	7	N. N.	F. Jacial
4-8-7v	10 Pastelito ..	48	13	N. N.	F. Gazmuri
14h-7-2	11 El Patroncito	46	5	O. P. Castillo	G. Melej
3h-1-2-2	12 Logrero ..	46	9	L. Toro	J. Melero
4-5-16	13 Atle ..	45	6	R. Gatica	E. Pinochet

CORRAL: 4 con 5.

MELINDROSO EN DUELO DE RAPIDOS

Un clásico sin apuesta y con sólo cuatro rivales sirve de número central a la jornada hípica de esta tarde.

Doce competencias conforman el programa y, es la carrera "A", una prueba que se disputará sobre 1.200 metros. Por campaña, debe y tiene que ganar Melindroso. A peso de reglamento el pupilo de Oscar Silva es difícil derrotarlo. Este año ha conseguido nada menos que cinco victorias. Sus triunfos todos en distancias breves: tres en un kilómetro, uno en 1.100 metros y el otro en 1.200 metros. El conseguido en 1.100 metros con un registro de 1 minuto 3 segundos 3/5. Con este mismo peso hizo suyo los 1.000 metros del clásico Velocidad.

LOS OTROS RIVALES

EMPEÑO, 61, Gastón Saavedra.— No gana desde el año pasado, pero es un elemento que ya encontró la "onda". Se está acercando al marcador y puede ser esta oportunidad la que esperan sus allegados. En esta distancia que enfrenta hoy ha ganado nada menos que cinco competencias.

GALLINETA, 58, José Escobar. — Este año anota sólo una victoria en 1.000 metros. En total ha ganado seis carreras y sólo una en esta distancia de 1.200 metros.

KURIÑUQUE, 58, Carlos Astorga.—En total, en sus dos temporadas, ha ganado cinco competencias. Esta distancia la señala como ganadora en dos oportunidades. Venía cumpliendo una buena campaña y sólo su última presentación la señala fuera del marcador.

AVISOS ECONOMICOS

BICICLETAS

BICICLETAS DE NIÑOS Y niñas, aros 16, 18, 20, 22, 24. Calidad garantizada. Precios de fábrica. Mayor y menor. Despachos a provincias contrarreembolso. Armaduría Internacional, Exposición 348. 30-XI

BICICLETAS DIFERENTES medidas, triciclos reparto, repuestos por mayor, menor. Facilidades, Importadora Cycles Victoria. Representantes de la "Tour de France". San Diego 1317, fono 55117. Independencia 2063-A. Matucana 26-D. 30-XI

DIFERENTES MEDIDAS TRIciclos reparto, repuestos por mayor, menor. Facilidades. Importadora Cicles Victoria. Representantes de la "Tour de France", San Diego 1317, fono 55117. Matucana 26-D. 30-XI

4) Automóviles, garajes y vehículos

VENDO TAXIBUS MORRIS 1961 y Ford 39, cuatro puertas, Eº 3.500. Verlos y tratar en Valledor Norte, Alejandro Petian 4095, por Avenida Central 4104. Z. 3|4

14) Estatutos y Legales

EN SANTIAGO, A 29 DE OCtubre de 1968, ante la presencia del señor Inspector del Trabajo don Carlos Fuenzalida, se llevó a efecto la elección del Directorio del Sindicato Profesional de Choferes "Recoleta Portugal", quedando formada la directiva de la siguiente manera: Presidente, Jorge Thuma Madrid; secretario, Manuel González Meneses; tesorero, Pedro Alcaide Zelaya; directores: Eric Wylie Verdugo y José Vera Carter. Se hace la siguiente publicación de acuerdo al artículo 378 del Código del Trabajo. El Secretario. A. 31, 1.o, 2|XI|14

SOLICITUD.- COLONIA ALEmana, 30 de septiembre de 1968.— Florián Narr Sandl, propietario de la Parcela N.o 27 de la Colonia Alemana, ubicada en la comuna de Peñaflor, departamento de Talagante, mismo domicilio, al señor Gobernador con todo respeto solicita: Quiera tener a bien se sirva concederle una merced de agua subterránea de 60 litros por segundo de ejercicio permanente y continuo que capte la napa reconocida en esa zona a 20 metros de profundidad. Las aguas se usarán en el regadío de una superficie aproximada de 30 hectáreas que corresponden a las parcelas N.os 27, 29 y 31, toda vez que el canal que riega normalmente dichas parcelas sea insuficiente. Las aguas serán conducidas hasta los lugares de aprovechamiento a tajo abierto y no constituirán servidumbre alguna. La obra de captación consiste en un pozo que se construirá en un lugar según se observa en el plano que se adjunta y que corresponde a la parcela N.o 27. Se acompañan a la presente solicitud los siguientes documentos: 1) Memoria explicativa y presupuesto de la obra: 2) Certificado de Dominio Vigente de la propiedad. 3) Plano de la futura obra. 4.— Recibo de Tesorería por los derechos correspondientes. 5) La presente solicitud. Es gracia. A|31|14

HABIENDOSE EXTRAVIADO cheque Fiscal N.o 90397, Tesorería de la República, a nombre de Jorge Basaure Echevers, Banco del Estado, Principal-1, queda nulo por aviso correspondiente. A. 31, 1.o, 2|XI|14

POR ROBO QUEDAN NULOS cheques Serie KB 9879443 al 9879450. Cuenta 56856. Banco Chile, Oficina Central. Se dio aviso. A.31|1.o|2|14

HABIENDOSE EXTRAVIADO el título del Banco Sudamericano N.o 26418 por 127 acciones a nombre de Germana Proust Joray, queda nulo por haberse dado el aviso correspondiente. A|1.o|14

POR HABERSE EXTRAVIAdo el talonario de cheques serie B N.o 148531 al 148550, Banco de Crédito e Inversiones, of. principal, quedan nulos y sin efecto por el presente aviso. A|1.o|14

HABIENDOSE EXTRAVIADO cheque serie CC 9067143 del Banco O'Higgins, of. Central, en blanco, queda nulo por haber dado aviso correspondiente. Z|30. 31. 1.o|14

HABIENDOSE EXTRAVIADO cheque del Banco Continental, Sucursal Providencia, Serie A. 3951826, queda nudo, sin valor, por haber dado aviso correspondiente. A. 31| 1.o|2|14

EN STGO. A 28 DE OCTUbre 1968, ante el Inspector del Trabajo. Sr. Manuel Neira Rodríguez se llevó a efecto la elección definitiva del directorio del Sindicato Profesional EE. y OO. de Bodegas Weir Scott S. A. C., quedando formada de la siguiente manera: presidente, Sabino E. Pavez Moya; secretario, Carlos Cortés Letelier; tesorero, Oscar A. Abatte Rojas; director, Orlando B. Olmos Mella; director, Luis Pichulman Raiman. Se hace la presente publicación de acuerdo a lo dispuesto en el Art. 378 del Código del Trabajo. La directiva. A|1.o|14

JUZGADO LETRAS MAIPO- Buin concedió posesión efectiva herencia intestada quedada fallecimiento José Liborio Calderón Varela a nijos legítimos: Angelina, Rosa, Juan, María y Mario Calderón Villegas, sin perjuicio derechos cónyuge sobreviviente María Villegas Aravena. Practicaré inventario solemne 8 noviembre 1968, 9.30 horas.— Secretaria. A-4-14

HABIENDOSE EXTRAVIAdo la Libreta N.o 1918065 del Banco del Estado de Chile, perteneciente a Osvaldo Miranda Munizaga, queda nula por haberse dado aviso. A-3-14

POR EXTRAVIO BOLETAS depósito a plazo Banco Edwards, números 1802, de 15-2-68, 6687 de 22-2-66 y 736 de 10-7-67, tomados por César Robles Gamboa quedan nulas y sin ningún valor. A. 31, 1.o, 2|XI|14

HABIENDOSE EXTRAVIADO los títulos N.o 3317x58, 27305x5, 40357x6, 71661x13, 93996x20 y 162310x19 acciones, pertenecientes a don Daniel Camposano C., de la Cía. de Gas de Santiago, quedan nulos por haberse dado el correspondiente aviso. A. 31, 1.o, 2|XI|14

DIRECCION DE SERVICIOS Eléctricos y de Gas. Solicita alza de tarifas de gas de cañerías. La Compañía de Consumidores de Gas de Santiago está solicitando un aumento de sus tarifas de consumos, mantención de servicios, instalaciones de matrices, instalaciones de empalmes, instalaciones de medidores, arriendo de medidores, reparación de medidores y reconexión de servicios, para sufragar los mayores gastos de explotación del año 1969. La Compañía solicita: a) Consumos de gas entre 1 a 200 metros cúbicos por mes, Eº 0,810 el metro cúbico; consumos de gas de 201 a 2.500 metros cúbicos por mes, Eº 0,730 por metro cúbico en exceso sobre 200 metros cúbicos mensuales de consumo; consumos de gas superiores a 2.500 metros cúbicos por mes, Eº 0,490 por metro cúbico en exceso sobre 2.500 metros cúbicos mensuales de consumo; y un recargo transitorio que compense los mayores gastos a partir del 1.o de enero de 1969 y hasta la fecha que entre en vigencia la nueva tarifa. b) Tarifa fija por mantención de servicios: Eº 12.00 mensuales por cada consumidor c) Instalación de matrices y empalmes; cañerías matrices de 4", Eº 168,19 por metro lineal; empalme de 1 1/4", Eº 871,75. d) Instalación, reparación y arriendo de medidores; instalación de medidor de 150/250 pies cúbicos por hora, Eº 170,10; reparación del medidor 150/250 pies cúbicos por hora, Eº 119,18; arriendo del medidor 150/250 pies cúbicos por hora, Eº 7,17 mensuales. Por instalación de matrices, empalmes y medidores, por reparación y arriendo de medidores de mayor capacidad que las indicadas en c) y d), se cobrarán precios convencionales aceptados por el interesado. e) Reconexión de servicios, Eº 8.40 por c/u.— El Ingeniero Director de Servicios Eléctricos y de Gas. A-2-14

LAVATORIOS MURALES, pequeña falla, Eº 15,00 hasta Eº 35,00. Fono 87970. Brasil 863. A. 31, 1.o, 2, 3, 4-XI|9

HABIENDOSE EXTRAVIADO cheque Nº 155052, del Banco del Estado, Suc. Huérfanos, queda nulo por aviso correspondiente. A. 31—14

HABIENDOSE EXTRAVIADO talonario cheques serie B. O. Nº 5580606 al 5580650, del Banco del Estado, Suc. Las Condes, queda nulo por aviso correspondiente. O. 2—14

SEGUNDO JUZGADO SAN Miguel. Posesión efectiva "Clavel Urra". Fijó como fecha facción inventario solemne día 5 de noviembre 11 horas.— Secretaria. Z. 2-4-5|14

HABIENDOSE EXTRAVIADO libreta CORVI, perteneciente Juan de Dios Muñoz Crisóstomo, ruego devolverla a Echenique, Parcela 64, La Reina; queda nula por aviso. Z. 1-2-3|14

HABIENDOSE EXTRAVIADO cheque 06158 serie A. Banco Crédito Inversiones, Sucursal Cerrillos, queda nudo por darse el aviso correspondiente. A. 3-XI-68|14

POR INCUMPLIMIENTO, doy orden no pago cheque serie B-F N.o 1186716, Banco Chile. A. 31, 1.o, 2|XI|14

ACTA DE CONSTITUCION.— Cooperativa de Viviendas y Servicios Habitacionales "Comandante Faverio" Limitada, en Formación, constituida en Puente Alto con fecha 6 de octubre de 1968, según consta por Escritura Pública ante Notario señor Arturo Carvajal Escobar, de fecha 9 de octubre de 1968. Formada por 31 socios, todos militares y obreros civiles que suscriben c/u. 1 acción de Eº 2.100 c/u. y declaran como domicilio común calle Eyzaguirre N.o 0104, de Puente Alto. Objeto: Adquisición o construcción de viviendas y servicios habitacionales. Domicilio: Puente Alto. Duración: Indefinida. Capital suscrito: Eº 65.100. Capital pagado: Eº 6.510. Directorio Provisional. Consejeros Titulares: Presidente, señor Jorge Henríquez Muñoz; Vicepresidente, señor José Aníbal Sánchez; secretario, señor Luis Canales Pino; Directores: señor Víctor Humberto Mella San Martín, señor Luis Alarcón Samper. Consejeros Suplentes: señor René Cruces Tapia, señor Héctor Valenzuela Navarro, señor Jacinto Maureira Martínez, señor Juan Urbina Calderón, señor Luis Arriagada Sepúlveda. Junta de Vigilancia. Titulares: señor Fernando Solís Silva, señor Máximo Lira González, señor Manuel Quintanilla Guerrero. Suplentes: señor Manuel Herrera Garrido, señor Iván Valdebenito Muñoz, señor Virgino Masías Olave. Comité de Educación. Titulares: señor Jorge Salvo Aros, señor Benjamín Opazo Torres, señor José Vilchez Carrasco. Suplentes: señor Ricardo Díaz Muñoz, señor Pedro Cerda Palacios, señor Guillermo Barrios Contreras. Se hace la presente publicación de acuerdo a la ley. A. 31, 1.o-XI|14

HABIENDOSE EXTRAVIADO cheque Serie Z-1 N.o 2269435 del Banco del Trabajo por E.o 460 con fecha 3 de octubre de 1968. Queda nulo por aviso correspondiente. A. 1-2-3|14

HABIENDOSE EXTRAVIADO cheques serie CA N.os 263277 al 263300, inclusives, Banco Osorno Unión Estación, quedan nulos, dándose aviso correspondiente. A. 1-2-3|14

15) Fábricas diversas

NOVIOS: COMPREN SUS argollas en la fábrica más antigua de Chile. Casa Sostín. Nueva York 66. C. Indef. 15

38) Peinados, belleza y modas

PELUCAS, PESTAÑAS, TOda clase postizos, pelo natural. General Bari 115. Providencia, altura 600, fono 43145. Compro pelo largo. 30-XI

ARRIENDO ACREDITADO Salón Belleza. Teatinos 750. A-3|38

48) Remates y Citaciones

CITASE AL SINDICATO DE Porteros y mensajeros del Club Hípico de Santiago, para el 10 de noviembre, a las 15 horas, con la asistencia de un señor Inspector del Trabajo, en Blanco Encalada con Molina.- El Secretario A. 1-XI-48

SINDICATO PROF. DE EE. PP. y OO. Gráficos de la Imp. y Edit. Univ. Católica de Chile.— Elección Complementaria. — Cítase para el jueves 7 de noviembre, a las 18 horas, a asamblea, en Alameda 341, para elección de Tesorero, por renuncia del titular. Primera citación. El Directorio. A. 1.o|48

COOPERATIVA DE VIvienda y Servicios Habitacionales "Triángulo Veinticinco" Ltda. de Santiago, cita a Junta General Ordinaria de socios para el día 2 de noviembre de 1968, a las 19 horas, en primera citación y a las 19.30 horas en segunda citación, en local ubicado en calle San Pablo N.o 4691. Tabla: Memoria del ejercicio anterior. Balance General. Elecciones del Consejo de Administración y Junta de Vigilancia.— El Consejo de Administración. A-2-48

COOPERATIVA DE VIvienda y Servicios Habitacionales "Villa Codina Ltda". Cita a sus socios a reunión general extraordinaria, para el día 2 de noviembre a las 17 horas en primera citación y a las 17.30 horas en segunda, en calle Erasmo Escala N.o 1835. Tabla: Aporte del 5 por ciento.— La Directiva. A-2-48

REMATE. TERCER JUZGAdo Civil Mayor Cuantía, Santiago. Audiencia trece noviembre 1968, dieciséis horas, rematarase derechos posee Francisco González Salfate, en fundo "Los Cerrillos", ubicado comuna Lampa. Superficie, 433,22 hectáreas, inscrito fojas 1290, número 1220 Conservador Santiago 1966. Minimum, Eº 33.484, precio pagarase contado, debiendo firmarse escritura adjudicación dentro décimo día fecha remate, bajo apercibimiento. Boleta garantía 10% minimum. Más antecedentes, bases juicio "Bustamante, Blanca con González, Francisco".— Secretaria. A. 1º—48

CITACION.— COOPERATIVA de Viviendas y Servicios Habitacionales "Personal de Philips Chilena Ltda.", cita a Junta General Ordinaria de Socios para el día 7 de noviembre de 1968, a las 18.30 horas en primera citación y a las 19 horas en segunda citación, en el local ubicado en calle Avda. Santa María N.o 0760. Tabla: Memoria del ejercicio anterior. Balance General. Elecciones de Consejo de Administración y Junta de Vigilancia. El Consejo de Administración. A. 31, 1.o-XI|48

LA COOPERATIVA DE VIvienda y Servicios Habitacionales "Eugenio Browne" Ltda. cita a sus socios a Junta General Extraordinaria, para el lunes 4 de noviembre 1968, a las 18 y 18.30 horas, en primera y segunda citación, respectivamente, en Avenida Balmaceda N.o 2857, Santiago, para tratar la siguiente tabla: 1. Acta anterior. 2. Adquisición terreno. 3 Acuerdo para no enajenar. 4. Varios. El Presidente. A. 31, 1.o-XI|48

CITACION.— COOPERATIVA de Viviendas y Servicios Habitacionales "Personal de Philips Chilena Ltda.", cita a Junta General Extraordinaria de Socios para el día 7 de noviembre de 1968, a las 18.30 horas, en primera citación, y a las 19 horas, en segunda citación, en el local ubicado en calle Avda. Santa María N.o 0760, de Santiago. Tabla: Asignación de sitios a los socios de la Cooperativa. El Consejo de Administración. A. 31, 1.o-XI|48

REMATE DE CASIMIRES orden Patricio Ramila, Alameda 3125, 27 al 2 11 horas, Germán Geell. Martillero. A-2 Nov.-48

REMATE. ANTE QUINTO Juzgado Civil Mayor Cuantía Santiago, remátase 25 noviembre 1968, 15 horas, propiedad calle Gamberra 508, comuna La Reina, inscrita fojas 1.841, N.o 1.955 Conservador Santiago 1967. Mím.: Eº 63.917,82; pagaderos contado. Garantía: boleta o dinero por 10 por ciento mínimo. Más bases autos "Asociación Ahorro y Préstamos Huelén con Moreno", Requerimiento. Secretario. C.|30|31|1.o|2|48

COMUNICASE QUE ANTE Primer Juzgado Civil Mayor Cuantía Santiago, en Expediente Ejecutivo 40156, "Fisco con Deudores Morosos", por cobro Contribuciones Bienes Raíces Segundo Semestre 1967, Oficina Santiago Sur, se remató veintisiete septiembre 1968, propiedad de Horacio Salvatierra Miranda, ubicada calle San Francisco 1188, Santiago, Rol 3018—44, adjudicándosela René Oyarzún Vidal por mínimo de Eº 12.692. Comunícase para efectos y apercibimientos del artículo 189, Código Tributario. Secretario. C.30|31|2|14

REMATE. TERCER JUZGAdo Civil Mayor Cuantía. Santiago. Audiencia veinticinco noviembre 1968, dieciséis horas, se rematará Hijuela N.o 2 antiguo fundo Pomuyeto, ubicado comuna San Carlos, departamento San Carlos, inscrita fojas 522 número 731, Registro Propiedad Conservador San Carlos correspondiente año 1960. Propiedad rematarase estado en que se encuentra, libre de todo gravamen. Minimum Eº 50.000. Precio pagarase con 60 por ciento contado dentro quinto día fecha subasta. Igual fecha plazo debe firmarse escritura adjudicación bajo apercibimiento, saldo dos cuotas iguales tres y seis meses fecha remate con interés 9 por ciento anual y máximo caso mora. Boleta garantía: Eº 6.000. Más antecedentes y bases juicio "CORFO con Comunidad Lira Carrasco". Secretario. C. 3.48

55) Citaciones Compañías de Bomberos

CUERPO DE BOMBEROS DE Ñuñoa. 2.a Compañía. "La Vida por la Humanidad". Cito a la Compañía a romería para el día viernes 1.o, a las 9 horas. Punto de reunión: Cementerio General (por Recoleta). Tenida: Uniforme de parada. O. 31|1.o|55

★HIPODROMO CHILE

SABADO 2 DE NOVIEMBRE DE 1968

PISTA: Arena. (Se corre en sentido contrario a los punteros del reloj.)

RECORDS: 1.200 metros (SIEMPRE LISTO, 1.10 3|5, 51 kilos, D. Cerda, en 1966.)
1.500 metros (TESEO, 1.29 1|5, 56 kilos, Héctor Pilar, en 1962.)
1.900 metros (VARCOUVER, 1.59, 59 kilos, C. Guerra, en 1926; KADIJAH, 1.57, 59 kilos, J. Vergara, en 1927.)

ESTADISTICAS.— PREPARADORES: J. Castro R., 37; P. Briones, 28; D. Torres, 27; H. Gazmuri, 22; E. Cáceres, 21; L. Toledo, 17; E. Beuzenberg, 16; J. B. Castro, 15; A. López, 15; R. López, 15; O. Orellana, 14; R. Bernal G., 12; H. González, 12; Juan Melero, 12; O. Silva, 12; A. Vodanovic, 12; A. Breque E., 11; H. Cisternas, 11; V. Contreras, 11; H. Miranda, 11, y D. López, 11. JINETES: J. Castillo, 51; Jorge Salinas, 48; G. Meneses, 41; J. Pacheco, 38; D. Sagardía, 35; J. Amestelly, 29; E. Soto, 28; D. Cerda, 27; D. Muñoz, 24; V. Bravo, 23; S. Azócar, 22; M. Ramírez, 22; G. Saavedra, 22; C. Díaz, 21; R. Clavería, 20; G. Saavedra, 20; C. González, 19; A. Parra, 18; O. P. Castillo, 17; O. López, 17; Hugo Pilar, 16, y A. Salas, 16.

PRIMERA CARRERA.— 1.200 metros.— 10ª serie "B".— A las 14 horas.— Indice: 0 al 2.— (Primera válida para la Triple Nº 1 Inicial).—

3-5-4-4	1 Amaspi	53	5	J. Amestelly	R. Quiroz F.	1820	(1)	4º de Whip en 1.200 con 53; 1.14 2|5; 10a. s.
Reaparece	2 Excéntrico	53	14	R. Castro	J. Vial	1703	(2)	5º de B. Gourmet en 1.400 con 50; 1.27 3|5
9-7-5-3	3 Don Ernesto	52	10	E. Soto	R. Villa	1906	(3)	6º de Observada en 1.200 con 51; 1.14 2|5
10c-13	4 C. de Plata*	51	4	L. Murillo	E. Scaia	1906	(4)	4a. de Observada en 1.200 con 51; 1.14 2|5
13-10-10	5 Borgward	51	1	C. Ojeda	A. Amaro	1820	(5)	11º de Whip en 1.200 con 51; 1.14 2|5; 10a. s.
11-14-9	6 Colignon	51	7	L. Yáñez	D. Miranda	1906	(6)	9º de Observada en 1.200 con 52; 1.14 2|5
NO CORRE	7 Chamberlain	51	2	NO CORRE	H. Yáñez	1906	(7)	11º de Observada en 1.200 con 52; 1.14 2|5
4-12-9	8 Danival *	51	6	R. González	G. Avila	1862	(8)	9a. de Chambeca en 1.200 con 51; 1.13; 10a. s.
5-8-8	9 G. Pinta	51	11	A. Farías	A. Donati	1906	(9)	8a. de Observada en 1.200 con 51; 1.14 2|5.
14-13-4	10 Hostilina	51	3	D. Cerda	R. Peralta	1862	(10)	4a. de Chambeca en 1.200 con 51; 1.13; 10a. s.
17c-14-7	11 M. Polo *	51	15	O. López	M. Araneda	1906	(11)	7º de Observada en 1.200 con 52; 1.14 2|5
11-12-10	12 Mesamávida	51	12	J. García	N. Peralta	1906	(12)	10a. de Observada en 1.200 con 52; 1.14 2|5
16-8-14	13 Piedrahita *	51	8	P. Bustos	M. Valenzuela	1906	(13)	14a. de Observada en 1.200 con 51; 1.14 2|5
12-16c-8	14 Repetición	51	9	B. Campos	H. Parra	1862	(14)	8a. de Chambeca en 1.200 con 52; 1.13; 10a. s.
Reaparece	15 Suiky	51	13	J. Latorre	J. Posadas	1647	(15)	10º de Colombino en 1.200 con 52; 1.14 1|5

CORRAL: 3 con 4.

SEGUNDA CARRERA.— 1.200 metros.— Condicional.— A las 14.30 horas.— Serie "A".— (Segunda válida para la Triple Nº 1 Inicial).—

11-7c-7	1 Abijah	54	2	A. Poblete	L. Santos	1898	(1)	7.a de Pumol en 950 m. con 53 k. en 58 1|5 Cond.
8	2 B. Brune	54	7	J. Bustamante	F. Castro	1898	(2)	8.a de Pumol en 950 m. con 49 k. en 58 1|5 Cond.
3-6-4	3 Cobija	54	15	B. García	E. Scaia	1866	(3)	4.a de Chaguarema en 1500 m. con 54 k. en 1.33
Reaparece	4 Chandra	54	14	E. Naranjo	A. Castro	1739	(4)	12.a de P. Telegram en 1.000 m. con 53 k. en 59 2|5
Reaparece	5 Chilita	54	12	L. Murillo	A. Petit	1673	(5)	13.a de G. Sea en 1400 con 53 k. en 127 Cond.
8-8-9c	6 Esrica *	54	8	P. Castillo	J. B. Castro	1810	(6)	9.a de M. Chance en 1.200 m. con 49 k. en 1 11 3|5
10-7-8	7 Jovita	54	6	R. Castro	J. Vial	1821	(7)	8.a de Bartolera en 1.200 m. con 50 k. en 1.12 3|5
Debutante	8 La Princesse	54	9	E. Guzmán	E. Beuzenberg	——	(8)	Debuta, hija de F. Rouge, pupilo de E. Beuzenberg
11c-14c-5	9 La Yoya	54	1	R. Clavería	C. Muñoz	1821	(9)	5.a de Bartolera en 1.200 m. con 54 k. en 1.12 3|5
9-5-5-4	10 M. Margari.*	54	11	O. López	H. Miranda	1897	(10)	4.a de L. P. Navire en 950 m. con 49 k. en 57 3|5
Reaparece	11 M. Soledad*	54	4	E. Soto	L. H. Sorrel	1586	(11)	7.a de Esquelina en 1.200 m. con 54 k. en 1.13 4|5
7-4c-4c	12 Palomba	54	3	N. N.	R. Allen	1876	(12)	4.a de R. Princesa en 1.000 m. con 51 k. en 59 2|5
3-	13 Pillanca	54	16	B. Campos	H. Yáñez	1784	(13)	3.a de Matecita en 1.200 m. con 52 k. en 1.14 2|5
Reaparece	14 Pinocha *	54	5	C. Díaz	A. Vodanovic	1590	(14)	8.a de Cartuja en 1.200 m. con 50 k. en 1.14 2|5
10-13-4	15 Tentona	54	10	P. Herrera	J. Muñoz R.	1900	(15)	4.a de Golpéalo en 950 m. con 51 k. en 57 4|5
Reaparece	16 Tres Pintas	54	13	N. N.	E. Cáceres	1355	(16)	15.a de Corza en 1.200 con 54 k. en 1.14 Cond.

TERCERA CARRERA.— 1.200 metros.— 10ª serie "A".— A las 15 horas.— Indice: 0 al 6.— (Tercera válida para la Triple Nº 1 Inicial y primera válida para la Triple Nº 2).

13c-1-5	1 Chambeca	54	5	E. Guzmán	E. Rodríguez	1909	(1)	5.a de Trianero en 1.200 con 50 k. en 1.13 3|5 9.a s.
Reaparece	2 El Nono	54	7	J. Eguren	O. González	2107	(2)	2.o de Liberada en 1.200 con 53 en 1.14 1|5 11.a s.
6-11	3 H. d. Viento*	54	8	L. Camus	H. González	1907	(3)	11.a de Forbante en 1.200 con 54 en 1.13 2|5 10.a s.
10-13-3	4 L. Mocha	53	11	P. Castillo	A. Lab	1907	(4)	3.o de Forbante en 1.200 con 51 en 1.13 2|5 10.a s.
9-10-9-5	5 P. de Boulog.	53	13	G. Meneses	D. Miranda	1907	(5)	5.a de Forbante en 1.200 con 53 en 1.13 2|5 10.a s.
Reaparece	6 Adismón	52	12	B. García	A. Donati	1067	(6)	8.o de T. Papu en 1.400 con 53 en 1.27 10.a s.
9-14-6	7 Yunque	49	2	J. Castillo	A. Donati	1907	(7)	6.o de Forbante en 1.200 con 49 en 1.13 2|5 10.a s.
2-6-2-6	8 Modernita	52	4	R. Clavería	L. Santos	1895	(8)	6.a de Doctrina en 1.400 con 52 en 1.26 3|5 10.a s.
7-4-6-4	9 El Name	51	3	J. Salinas	A. Sepúlveda	1907	(9)	4.o de Forbante en 1200 con 59 en 1.13 2|5. 10.a s.
Reaparece	10 Rockete	51	6	L. Caroca	L. Toledo	1703	(10)	7.a de B. Gourmet en 1.400 con 52 en 1.27 3|5 10.a s.
9-7-6-8	11 Gin Solo	50	14	O. López	S. González	1896	(11)	8.o de Doctrina en 1.400 con 49 en 1.26 3|5. 10.a s.
5-7-5-9	12 Marival *	50	13	C. Paredes	D. Torres	1907	(12)	9.o de Forbante en 1.200 con 50 en 1.13 2|5 10.a s.
5-6-2	13 W. Lamb	50	1	S. Azócar	C. Castro	1906	(13)	2.a de Observada en 1.200 con 51 en 1.14 2|5, 10.a s.
5-11	14 L. Blanca	49	9	D. Cerda	R. Peralta	1820	(14)	11.a de Whip en 1.200 con 53 en 1.14 2|5, 10.a s.
NO CORRE	15 Le Pavois *	48	10	NO CORRE	R. Quiroz F.	1907	(15)	10.o de Forbante en 1.200 con 48 en 1.13 2|5, 10.a s.

CORRAL: 6 con 7.

CUARTA CARRERA.— 1.200 metros. 9a. serie "B". A las 15.30 horas. SEGUNDA VALIDA PARA LA TRIPLE N.o 2.

1 8 7 1	1 Forbante	54	2	L. Murillo	M. Murillo	1907	(1)	Ganó a Heleno en 1.200 m. con 53 k. 1.13 2|5. 10a. s.
12c 7	2 Maverik	54	11	L. Camus	H. Miranda	1910	(2)	7.o de M. Negro en 1.200 m. con 52 k. 1.13 2|5. 9a. s.
10 13 7	3 Anzuelo *	53	10	G. Meneses	V. Escobillana	1909	(3)	7.o de Trianero en 1.200 con 54 k. 1.13 3|5. 9a. serie
Reaparece	4 Sovereign *	53	12	J. Pacheco	A. Vodanovic	1587	(4)	14.o de Leopardo en 1.400 m. con 53 k. 1.27 1|5. 9a s.
8 1 10	5 Ay Ay Ay	52	13	A. Salas	H. González	1797	(5)	10.o de Vespertino en 1.200 con 53 k. 1.13 1|5. 9a. s.
4 3 5 3	6 Casilla	52	6	E. Guzmán	E. Beuzenberg	1909	(6)	3a. de Trianero en 1.200 con 51 k. 1.13 3|5. 9a. serie
4 10v 4v	7 Curandera	52	7	R. Clavería	L. E. Vásquez	1937	(7)	4a. de M. Digna en 1.200 con 54 k. 1.14 2|5. 10a. serie
Reaparece	8 Defensor	52	4	D. Cerda	D. Torres	1620	(8)	3a. de M. Digna en 1.200 con 52 k. 1.14 3|5. 10a. serie
4c 13c 2	9 Heleno	52	3	E. Soto	R. Bernal	1907	(9)	2.o de Forbante en 1.200 con 53 k. 1.13 2|5. 10a. s.
14 12c 9	10 Limazul	52	8	C. González	G. Avila	1909	(10)	9a. de Trianero en 1.200 con 53 k. 1.13 3|5. 9a. s.
13 10 1	11 Observada	51	9	O. López	L. Toledo	1906	(11)	Ganó a W. Lamb en 1.200 con 53 k. 1.14 2|5. 10a. s.
1 13 12	12 Pilato	51	1	V. Ubilla	R. Maggi	1909	(12)	12.o de Tianero en 1.200 con 52 k. 1.13 3|5. 9a. s.
Reaparece	13 Roble	50	5	N. N.	O. González	1672	(13)	14.o de Tatarina en 1.200 con 52 k. en 1.14. 9a. s.

QUINTA CARRERA.— 1.200 metros. Condicional. Serie "B". A las 16 horas. TERCERA VALIDA PARA LA TRIPLE N.o 2, y 1a. PARA LA TRIPLE N.o 3 CENTRAL.

11 6 7	1 Carraca	54	4	J. García	N. Peralta	1866	(1)	7a. de Chaguarama en 1.500 con 54 k. en 1.33. C.
4c 4c 6c	2 Cuita *	54	14	L. Murillo	O. Silva	1877	(2)	6a. de B. de Jour, 1.000 con 51 en 59.4|5. C. H.
Reaparece	3 Curiñanca	54	7	G. Saavedra	J. Castro	1646	(3)	4a. de R. Patricia en 1.200 con 52 en 1.14 2|5.
*Reaparece	4 Olivina *	54	2	P. Castillo	J. Castro	1582	(4)	13a. de R. Patricia en 1.200 con 52, en 1.14.3|5.
2 3 10	5 Doña Doña	54	10	B. García	R. Maggi	1866	(5)	10a. de Chaguarama en 1.500 con 54 en 1.33. C.
2 3 8 2	6 Florecer	54	16	D. Cerda	E. Beuzenberg	186	(5)	10a. de Chaguarama en 1.500 con 54, en 1.33. C.
Reaparece	7 Indiana	54	6	G. Farfán	F. Castro	1821	(6)	2a. de Bartolera en 1.200 con 54, en 1412.3|5.
15c 13c	8 La Quena	54	5	J. Aracena	A. Castro	875	(7)	15a. de Cumbia en 1.200 con 53 k., en 1.14.3|5. C.
Debutante	9 Loriguera	54	9	D. Basoalto	O. Orellana	1809	(8)	13a. de S. Elite en 1.200 con 49 en 1 10.3|5. C. H.
Reaparece	10 Lucianella	54	8	J. Castillo	H. Cisternas	——	(9)	Debutante, hija de Soucpi, pupila de O. Orell..
Reaparece	11 Promovida	54	13	C. Díaz	M. Muscatt	1355	(10)	7a. de Corza en 1.200 con 54, en 1.14. Cond.
4 7 8c	12 Sanpán	54	1	O. López	L. Contreras	1749	(11)	14a. de Avería en 1.200 con 52 k, en 1.13.3|5. C.
5c 5c 6c	13 Siempreviva	54	11	S. Azócar	J. Baeza	1877	(12)	8a. de B. de Jour en 1.000 con 52, en 59.4|5. C. H.
5c 4c 6c	14 Smirna	54	15	C. García	L. García	1809	(13)	6a. de S. Elite en 1.200 con 53, en 1.10.3|5. C. H.
11c	15 Tarita *	54	3	H. Pilar	A. Lab	1877	(15)	11a. de B. de Jour en 1.000 con 51 en 59.4|5. C. H.
5 10 3	16 Virtuosa	54	12	R. Castro	J. Vial	1825	(16)	3a. de A. Mía en 1.200 con 50, en 1.13 3|5. Cond.

CORRAL: 3 con 4.

SEXTA CARRERA.— 1.900 metros.— Handicap.— (Ind.: 30 al 45).— A las 16.30 horas.— SEGUNDA VALIDA PARA LA TRIPLE N.o 3 CENTRAL.

2.11.3	1 Perceo	54	4	J. Escobar	M. Rodríguez	1863	(1)	3.o de G. Victoria en 1.900 m. con 56 k. en 1.58 3|5
1.6.1	2 Charcot	54	7	G. Saavedra	H. Galaz	1873	(2)	Ganó a Pimpinel en 1.200 m. con 53 k. en 1.12. 5a. s.
2.5.1.1	3 G. Victoria	54	3	G. Meneses	R. Bernal	1863	(3)	Ganó a Batumi en 1.900 m. con 48 k. 1.58 3|5
3.1.4c	4 Astronóm.	51	6	J. Amestelly	A. López	1923	(4)	4.o de Barcala en 1.700 m. con 54 k. 1.42 3|5. C. H.
4.5c.10	5 M. Nada	52	8	P. Castillo	F. Castro	1904	(5)	10.o de Mongo en 1.400 m. con 54 k. 1.24 2|5. 4a. s.
8.[illegible].4.4	6 Andante	47	2	D. Sagardía	J. Castro	1904	(6)	4.o de Mongo en 1.400 m. con 47 k. 1.24 2|5. 4a. serie
9.[illegible].3.[illegible]	7 Bridgestone	47	1	R. Clavería	L. Herrera	1915	(7)	Ganó a Polémica en 1.900 con 49 k. en 1.59 2|5
9c.1.2	8 Lin Piao	47	5	H. Olguín	H. Miranda	1899	(8)	2.o de Mazzini en 1.400 m. con 51 k. en 1.25, 5a. s.

SEPTIMA CARRERA.— 1.200 metros.— 9.a Serie A.— A las 17 horas.— (Ind.: 11 al 15).— TERCERA VALIDA PARA LA TRIPLE N.o 3 CENTRAL Y PRIMERA VALIDA PARA LA TRIPLE N.o 4.

9.4.13	1 F. Blue	54	8	B. García	H. Salas	1868	(1)	13.o de T. D'Argent en 1.200 con 53 k. 1.12 2|5. 9a. s.
6.3 2	2 Barge	53	7	V. Bravo	O. Jara	1902	(2)	2a. de Ch. Bom Bom, 1.400 con 50 k. 1.26 2|5. 8a. s.
1.7.11	3 Leopardo	53	14	C. González	O. Jara	1830	(3)	11.o de D. Paz en 1.200 con 53 k. en 1.12 1|5. 9a. s.
7.3.2 5	4 J. Soo	53	2	D. Sagardía	A. Gutiérrez	1902	(4)	8.o de Ch. Bom Bom en 1.400 con 53 k. 1.26 2|5, 8a. s.
6.4 5	5 Poncio	53	1	C. Díaz	S. Gajardo	1868	(5)	4.o de T. D'Argent en 1.200 con 51 k. 1.12 2|5. 8a. s.
2.4.2 2	6 Reading	53	10	D. Cerda	A. Donati	1909	(6)	2.o de Trianero en 1.200 con 54 k. 1.13 3|5. 9a. serie
Reaparece	7 Veril	53	5	E. Naranjo	P. Inda	715	(7)	15.o de S. Magallanes en 1.100 con 51 k. 1.9 3|5. C. H.
8	8 Bocdo	52	4	J. Pacheco	H. González	1917	(8)	8.o de Vespertino en 1.200 con 50 k. 1.13 1|5. 8a. serie
11.6.5	9 Temerario	52	12	C. Ojeda	E. Barticevic	1917	(9)	5.o de Vespertino en 1.200 con 50 k. 1.13 1|5. 8a. s.
4c 10.6	10 Trapalac	52	3	O. López	C. Miranda	1910	(10)	6a. de M. Negro en 1.200 m. 54 k. 1.13 2|5. 9a. serie
8.11.9	11 Ludmilla	51	11	L. Caroca	L. Toledo	1910	(11)	5a. de M. Negro en 1.200 con 53 k. 1.13 2|5. 9a. s.
5.3.9.3	12 S. Stream	51	9	J. Salinas	J. Bernal	1910	(12)	3.o de M. Negro en 1.200 con 51 k. 1.13 2|5. 9a. serie
Reaparece	13 Descontenta	50	15	A. Parra	A. Amaro	1705	(13)	10a. de Morelia en 1.400 con 51 k. en 1.27. 9a. serie
13	14 Q. Risa	50	13	E. Soto	R. Villa	1910	(14)	13.o de M. Negro en 1.200 con 52 k. 1.13 2|5. 9a. serie
3.2.1 7	15 Sebastiao	50	6	R. Clavería	R. López	1902	(15)	7.o de Ch. Bom Bom en 1.400 con 50 k. 1.26 2|5. 8a. s.

CORRAL: 2 con 3.

OCTAVA CARRERA.— 1.500 metros.— Clásico Municipalidad de Conchalí.— A las 17.30 horas.— Segunda válida para la Triple N.o 4.

7-1-9	1 Relajante *	61	2	G. Saavedra	J. B. Castro	1828	(1)	9.o de Danzarín, 1.400 con 62, en 1.23. Clásico.
3-8-5-1	2 Danzarín	53	1	S. Azócar	H. Gazmuri	1828	(2)	Ganó a Gingris, 1.400 con 47, en 1.23. Clásico.
4-3-4-3	3 C. Zorro *	52	8	D. Cerda	O. Orellana	1828	(3)	3.o de Danzarín, 1.400 con 51, en 1.23. Clásico.
1v-4v-5v	4 El Charlatán	52	5	J. Pacheco	Fdo. Gazmuri	1849	(4)	5.o de Ricardito, 1.500 con 60, en 1.30 4|5.
2-1-4-6	5 Tepual *	52	9	J. Amestelly	J. Muñoz R.	1828	(5)	4.o de Relajante, 1.200 con 54, en 1.11 2|5.
10-4-4	6 Regocijo	51	6	NO CORRE	D. Sandoval	1901	(6)	4.o de V. Fresco, 1.200 con 53, en 1.11. Clásico.
10-2-1	7 Cargador	50	4	C. González	G. Avila	1896	(7)	Ganó a Mariano, 1.400 con 56, en 1.24 1|5.
2-2c-3	8 Milenka *	50	3	J. Salinas	A. Breque E.	1870	(8)	3.a de R. de Lima, 1.900 con 50, en 1.57 3|5.
8-3-5c	9 Scamp	50	10	C. Ocampo	J. Inda	1811	(9)	5.o de Romancera, 1.600 con 59, en 1.37 1|5.
Reaparece	10 Mark Time	49	7	L. Toro	A. Vodanovic	1627	(10)	6.o de Tepual, 1.500 con 53, en 1.31 3|5.
5-5-2	11 Hato Rey	48	11	D. Sagardía	P. Briones	1901	(11)	2.o de V. Fresco, 1.200 con 48, en 1.11. Clásico.

(1981) NOVENA CARRERA.— 1.200 metros.— Sexta serie. Indice: 22 al 25.— A las 18 horas.— Tercera válida para la Triple N.o 4 y válida para el Tierce.

13.12.3c,	1 Cachivach.	54	13	D. Sagardía	P. Briones	1772	(1)	9.a de Nassau en 1.500 on 54; en 1.31 4|5. Clásico
7c.3.3	2 Chincol	51	12	G. Meneses	E. Rodríguez	1918	(2)	3.o de Compadrito en 1.200 con 49; en 1.12 3|5.
3.3.4.6	3 Engaño	54	1	J. Salinas	J. Inda	1918	(3)	10.o de Compadrito en 1.200; con 51; e n 1.12 3|5
Reaparece	4 Pumol *	54	9	V. Bravo	H. Gazmuri	1898	(4)	Ganó a Royalero en 950 m. con 56; en 58 1|5; Con.
2c.6c.3	5 Rapahue	54	11	R. Clavería	L. Santos	1871	(5)	2o. de Alcarayán en 1.200; con 52; en 1.12 3|5; 7.a
3c.14c.10	6 Soberbio	54	10	C. Díaz	V. Contreras	1880	(6)	3.o de Mariole en 1.100; con 53; en 1.4 4|5; C. H.
8c.3.1	7 Camariola	53	16	N.N.	D. López	1916	(7)	3.a de M. Time en 1.200; con 52; en 1.13; 6.a s.
8c.5.2	8 C. Gaucho	53	7	J. Toro	S. Fuentes	1867	(8)	6.o de Faricha en 1.200; con 51; en 1.11 3|5; 6.a s.
2.1.11	9 Presionada	53	15	M. Alquinta	S. Gajardo	1871	(9)	11.a de Alcarayán en 1.200; con 53; en 1.12 3|5
3c.1c.9c	10 Aguanahí	53	2	B. García	S. González	1885	(10)	9.o de Kenuta en 1.200; con 50; en 1.11 2|5; 5.a s.
11.6.9	11 Baviera *	52	6	O. López	D. Torres	1871	(11)	9o. de Alcarayán en 1.200; con 53; en 1.12 3|5.
5.1.8.2	12 Esquelina	52	2	E. Soto	R. Villa	1872	(12)	2.a de R. Patricia en 1.200; con 54; en 1.12 2|5; 8.a
13.3.3	13 Lvov	52	5	E. Naranjo	A. Proschle	1872	(13)	3.o de R. Patricia en 1.200; con 54; en 1.12 2|5; 8.a
7c.10c.7	14 M. Maritain	52	4	A. Parra	H. Miranda	1918	(14)	7a. de Compadrito en 1.200; con 49; en 1.12 3|5; 5.a
Reaparece	15 Rangoso	52	8	C. García	L. A. García	1636	(15)	9o. de S. Linda en 1.000; con 54; en 59 4|5; 5.a. CH.
Reaparece	16 Enroque	51	14	E. Guzmán	J. Castro R.	1757	(16)	7.o de Catenaria en 1.200; con 54; en 1.13; 7a. s.

ALBINO SALAS: "Ahora jueguen Ay Ay Ay".

GUSTOS y DATOS

POR John Timba

Bueno, casi, casi les doy los ganadores de las tres últimas en la reunión del sábado. Me falló sólo Blue Man y por poco. Veamos si esta vez andamos más cerca.

PRIMERA CARRERA. — Mucho circuló el dato de GRAN PINTA la otra vez que corrió. Esta vez le toca pelear. Ojo con DANIYAL y con CAJITA DE PLATA, que ha mejorado mucho.

SEGUNDA CARRERA. — Creo que ahora TEMTONA les va pelear la carrera. Tiene figuraciones con mejores. ESRICA y CHILITA son dos nombradas que me dieron.

TERCERA CARRERA. — Voy a insistir con PORTE DE BOULOGNE para el primer lugar. WEST LAMB sacará muchos muchos boletos y puede ganar. Otro difícil es LENGUA MOCHA.

CUARTA CARRERA. — AY AY AY es grito y plata. HELENO vuelve a destacar opción. Tengo el dato de PILATO y si alguien quiere cobrar mucho, ahí lo tiene.

QUINTA CARRERA. — FLORECER me gusta para ganadora. Sus enemigas deben ser VIRTUOSA o CUITA, de la que contaron maravillas.

SEXTA CARRERA.— Por su modalidad de atropellar, me parece que LIN PIAO debe ser el vencedor. Su enemigos debe buscarlos entre MAS NADA y GRAN VICTORIA.

SEPTIMA CARRERA. — JACK SOO me aseguraron que pelea y gana. Personalmente me gusta SEBASTIAO, y cuidado con TEMERARIO, que pese a los años, sigue tratando de hacer maldades.

OCTAVA CARRERA. — Me voy a ir con HATO REY para ganador. Para los demás lugares me quedo con TEPUAL y DANZARIN, pero me parece difícil que pierda el de Briones.

NOVENA CARRERA. — Entre CANTOR GAUCHO y ESQUELINA veo esta carrera, aunque me gusta más el "cantor". Para tercero LVOV, que anda buscando dividendos.

DECIMA CARRERA. — Muy en salud y mejorando día a día está VESPERTINO. Me gusta para ganador. GUITARREANDO y CHICALOTE son los bravos para el pupilo de Melej.

UNDECIMA CARRERA. La regaló EL INCANDESCENTE el otro día. Por los kilos, me parece que na. El golpe exacto es PAY ROLL y ojo con CHIFLADO.

DUODECIMA CARRERA. KALUNGA, ahora a los kilos y sin descarte (es de esperarse) puede ser el dividendo de la competencia. ALCARAYAN vuelve a jearles el premio, lo mismo que PORTINARI.

DECIMOTERCERA CARRERA.— La caballada siempre me resulta gana. TATARINA. Gusta en el corral y hará lo que AVERIA puede ser el golpe, lo mismo que SCORPIUS.

RESUMEN DE PRONOSTICOS

1a. GRAN PINTA, D. C. de Plata.
2a. TENTONA, Esrica, lita.
3a. PORTE DE BOULOGNE, West Lamb, gua Mocha.
4a. AY AY AY, Heleno, lato.
5a. FLORECER, V. Cuita.
6a. LIN PIAO, Más Gran Victoria.
7a. JACK SOO, Seb. Temerario.
8a. HATO REY, Danzarín.
9a. CANTOR GAUCHO, quelina, Lvov.
10a. VESPERTINO, C. te, Guitarreando.
11a. EL INCANDESC. Pay Roll, Rechif.
12a. KALUNGA, Alc. Portinari.
13a. TATARINA, A. Scorpius.

Guitarreando, Para Empezar Triple Palmeña

Damos a ustedes una breve reseña de las chances de tres participantes en cada una de las carreras válidas para la Apuesta Triple Final del Hipodromo Chile:

DECIMA CARRERA.— VESPERTINO, 52 kilos, L. Yáñez (4-1-2-1). El 19 de octubre escoltó a Caperucita, a 1 1|2 cuerpos, en 1.200 con 54 (E. Guajardo). Tiempo: 1.12 4|5, 9a. serie, Chile. El 23 de octubre aventajó a Chicalote por 2 1|4 cuerpos, en 1.200 con 51 (L. Yáñez). Tiempo: 1.13 1|5, 8a. serie, Chile. GUITARREANDO, 52 kilos, O. López (14-8-2-2). El 9 de octubre terminó en segundo lugar de Colación, a 1|2 pescuezo, en 1.200 con 54 (G. Saavedra). Tiempo: 1.12 2|5, 8a. serie, Chile. El 19 de octubre volvió a ser segundo —en esa ocasión— de Absoluto, a 3|4 cuerpo, en 1.000 con 53 (G. Saavedra). Tiempo: 1.13, 8a. serie, Chile VIOLETERA, 53 kilos, G. Meneses (6-8-4-2). El 19 de octubre se ubicó cuarta de Absoluto, a 4 cuerpos, en 1.200 con 53 (L. Caroca). Tiempo: 1.13, 8a. serie, Chile. El 26 de octubre llegó segunda de La Preferida, a 1|2 cabeza, en 1.200 con 51 (L. Caroca). Tiempo: 1.13. 7a. serie, Chile.

UNDECIMA CARRERA.— TITULO, 56 kilos, E. Soto (1-1-3-4). El 5 de octubre se ubicó tercero de Humaso, a 6 1|4 cuerpos, en 1.200 con 54 (M. Ramírez). Tiempo: 1.12, 4a. serie, Chile. El 19 de octubre fue cuarto de Humaso, a 6 cuerpos, en 1.200 con 54 (G. Meneses). Tiempo: 1.11 1|5, 4a. serie, Chile. CHICO DIABLO: 51 kilos (3-3-1). El 12 deoctubre remató tercero de Argucia, a 4 cuerpos, en 1.000 con 56 (J. Toro). Tiempo: 0.58 2|5, 6a. serie, Club. El 27 de octubre superó a Lady Blue por 1|2 cuerpo, en 1.100 con 53 (D. Sagardía). Tiempo: 1.04 4|5, 5a. serie, Club. PIMPINEL, 49 kilos, O. López (1-1-2-2). El 21 de septiembre remató segundo de Achacosa, a 1 1|4 cuerpo, en 1.200 con 54 (D. Cerda). Tiempo: 1.12 4|5, 5a. serie, Chile. El 19 de octubre otra vez fue segundo. En esta oportunidad de Charcot a 2 1|2 cuerpos, en 1.200 con 52 (D. Cerda). Tiempo: 1.12, 5a. serie, Chile.

DUODECIMA CARRERA.— PORTINARI, 54 kilos, Jorge Salinas (5-2-3-3). El 12 de octubre se clasificó tercero de Piraza, a 9 1|2 cuerpos, en 1.200 con 52 (J. Castillo). Tiempo: 1.11 2|5, 5a. serie, Chile. El 26 de octubre también fue tercero. Esta vez de Mindango, a 2 cuerpos, en 1.200 con 50 (S. Azócar). Tiempo: 1.11 3|5, 4a. serie, Chile. WICHITA, 53 kilos, J. Pacheco (1-2-1-3). El 12 de octubre venció a Perdido por 1 1|4 cuerpo, en 1.200 con 54 (J. Pacheco). Tiempo: 1.12 1|5, 7a. serie, Chile. El 19 de octubre llegó tercera en empate con Campanillón, de Charcot, a 3 1|4 cuerpos, en 1.200 con 50 (J. Castillo). Tiempo: 1.12, 5a. serie, Chile. NAZIMOVA, 52 kilos, G. Meneses (11-5-6-1). El 12 de octubre ocupó la sexta clasificación en la de Lin Piao, a 6 cuerpos, en 1.500 con 53 (J. Eguren). Tiempo: 1.32 1|5, 6a. serie, Chile. El 23 de octubre derrotó a Raspail por 3|4 cuerpo, en 1.400 con 53 (G. Meneses). Tiempo: 1.25, 6a. serie, Chile.

GABRIEL MENESES: "Llevo dos montas con la pr... opción en la Triple Final del Hipódromo Chile".

(1982) DECIMA CARRERA.— 1.200 MTS.— 7a. Serie.— IND.: 18 al 22.- 18.35 horas.— (Primera válida para la T... N.o 5 Final.)

5.12.12	1 A. Fáñez	53	2	O. Escobar	C. Urbina	1819	(1)	12o. de Argucia en 1.000; con 53; en 58 2
Reaparece	2 Colegiado	53	11	M. Alquinta	J. Posadas	1676	(2)	2.o de Kalunga en 1.200; con 51; en 1.12
5.12.7	3 Paridad	53	3	C. González	R. López	1916	(3)	7a. de M. Time en 1.200; con 52; en 1.13
6.8.4.2	4 Violetera	53	4	G. Meneses	L. Toledo	1914	(4)	2.a de L. Preferida en 1.200; con 51; en 1
10c.4.1	5 Absoluto	52	10	E. Soto	S. Fuentes	1874	(5)	Ganó a Guitarreando en 1.200; con 51; en
7c.7.1.6	6 Bartolera			J. Salinas	R. Bernal G.	1916	(6)	6a. de My Time en 1.200; con 51; en 1.13
Reaparece	7 Canelita	52	7	J. Amestelly	D. López	1757	(7)	8a. de Catenaria en 1.200; con 53; en 1.13
4.3.2	8 Chicalote	52	9	J. Castillo	J. Bernal G.	1917	(8)	2o. de Vespertino en 1.200; con 55; en 1.1
8.2.2	9 Guitarreand.	52	15	O. López	J. B. Castro	1874	( )	2o. de Absoluto en 1.200; con 53; en 1.12
3.8c.5	10 Luma	52	5	V. Ubilla	E. Cáceres	1916	(10)	5a. de My Time en 1.200; con 51; en 1.1
4.1.2.1	11 Vespertino	52	)	L. Yáñez	G. Melej	1917	(11)	Ganó a Chicalote en 1.200; con 51; en 1.12
1.1.4.8	12 Ahí Viene	51	6	D. Cerda	A. Donati	1871	(12)	8.o de Alcarayán en 1.200; con 50; en 1.12
Reaparece	13 Retoque *	49	1[illegible]	A. Herrera	V. Contreras	1757	(13)	16.o de Catenaria en 1.200; con 51; en 1.1
13.4.3	14 Britagua	49	14	D. Sagardía	A. Gutiérrez	1868	(14)	3a. de T. D'Argent en 1.200; con 54 en
Reaparece	15 Gran Fe	49	8	H. Olguín	A. Amaro	1680	(15)	8a. de Allan Poe en 1.200; con 51; en 1.12

UNDECIMA CARRERA.— 1.200 metros. 4a. serie.— A las 19.05 hora.— (31 al 43) Segunda Válida para la Triple final.

11.9c.9.	1 Novice	50	10	E. Guzmán	P. Bagú	1869	(1)	9o. de Humazo en 1.200; con 58; en 1.11
12.1.3.	2 El Incande.*	58	13	G. Savedra	E. Cáceres	1911	(2)	3.o de T. Pepa en 1.200; con 53; en 1.12
9c.11c.	3 N. Travieso	56	6	E. Naranjo	L. Espinoza	1771	(3)	11o. de Kuncar en 1.100; con 50; en 1.5 3|5
1.1.3.4.	4 Titulo*	56	5	E. Soto	T. Herera	1869	(4)	4o. de Humazo en 1.200; con 54; en 1.11
8v.7v.9v.	5 Busyy Bird	54	11	L. Yáñez	L. Alvarez B.	1935	(5)	9o. de Humacao en 1.300; con 57; en 1.19 1
2.12.1	6 Mindango	52	3	J. Castillo	J. Bernal G.	1912	(6)	Ganó a Campanillón en 1.200; con 51; en 1.12
4.4.3.4.	7 Tabarin	52	1	G. Meneses	J. Bernal G.	1911	(7)	4.o de Tía Pepa en 1.200; con 47; en 1.12
3c.1c.	8 Chicodiablo	51	2	J. Salinas	P. Briones	1924	(8)	Ganó a L. Blue en 1.100; con 53; en 1.4 4
9.9.6.7.	9 Rechiflado	51	4	L. Caroca	L. Toledo	1913	(9)	7.o de Mindango en 1.200; con 56; en 1.11
3.11.1.	10 Faricha	49	9	R. Clavería	H. González	1867	(10)	Ganó a A. Poe en 1.200; con 53; en 1.11
3.9.9.6.	11 Pay Roll*	49	8	A. Parra	D. Miranda	1912	(11)	6.o de Mindango en 1.200; con 54; en 1.11
1.1.2.2.	12 Pimpinel	49	7	O. López	E. Beuzenberg	1873	(12)	2.o de Charcot en 1.200; con 52; en 1.12
4.1.5.5.	13 Achacosa	47	12	D. Sagardía	D. Torres	1873	(13)	5.o de Charcot en 1.200; con 53; en 1.12

CORRAL: 6 con 7.

DECIMOSEGUNDA CARRERA.— 1.200 metros.— 5a. serie.— A las 19.40 horas.— (35 al 31).— Tercera válida para Triple N.o 5, Final.

1-3-2-4	1 Allan Poe	54	6	D. Cerda	D. Torres	1912	(1)	4.o de Mindango en 1.200; con 51; en 1.11
5-2-3-3	2 Portinari *	54	9	J. Salinas	J. Castro R.	1911	(2)	3.o de Mindango en 1.200; con 50; en 1.11
14-11-14	3 Electora	53	4	C. Díaz	S. Gajardo	[illegible]	(3)	9a. de M. Elegante en 1.200; con 48; en 1.11
1-2-1-3	4 Wichita *	53	2	J. Pacheco	O. Orellana	[illegible]	(4)	3a. de Charcot en 1.200; con 50; en 1.12
5-6-1	5 Nazimova	52	13	G. Meneses	O. González	[illegible]	(5)	Ganó a Raspail en 1.400; con 53; en 1.2
13-8v-2v	6 Californian.*	51	5	C. González	L. E. Vásquez	[illegible]	(6)	2o. de Atención en 1.400; con 54; en 1.
1-10-9	7 Kalunga	51	1	B. Campos	I. Duque	[illegible]	(7)	9a. de Compadrito en 1.200; con 54; en 1.1
2-1	8 Golpéalo	50	11	J. Castillo	R. Bernal G.	[illegible]	(8)	Ganó a L. Whisky en 950; con 55; en 57 4
Reaparece	9 Genio	49	12	D. Sagardía	P. Briones	[illegible]	(9)	9o. de Scarface en 1.000; con 47; en 59 1
Reaparece	10 Las Dalias	49	14	A. Salas	A. Vodanovic	[illegible]	(10)	8a. de Charcot en 1.200; con 50; en 1.12
15c-18c-11	11 Manhur	49	10	O. Cerda	S. Alamos	[illegible]	(11)	11o. de Compadrito en 1.200; con 52; en
4-14-1	12 Alcarayán	48	8	H. Pilar	D. López	[illegible]	(12)	Ganó a Rapahue en 1.200; con 51; 1.12 3
8-11-17c	13 D. Fuerte	48	3	R. Castro	A. Donati	[illegible]	(13)	17.o de Kenuta en 1.200; con 53; en 1.11
7-1-7c	14 Trapiche *	48	7	H. Olguín	H. Miranda	[illegible]	(14)	7.o de Mariole en 1.100; con 54; en 1.4 4

DECIMOTERCERA CARRERA.— 1.200 metros.— 8a. serie.— A las 20.15 horas.

7.1.11	1 Alma Mía	54	8	O. P. Castillo	V. Polanco	1872	(1)	11.a de R. Patricia en 1.200; con 54; en
1.12.4	2 Atrayente	54	4	E. Soto	H. Galaz	1914	(2)	4o. de La Preferida en 1.200; con 51; en
7.12.7	3 Tecuca *	54	7	G. Meneses	L. Contreras	1914	(3)	7a. de La Preferida en 1.200; con 52; en
1.10.13	4 Avería *	53	2	R. González	R. Rabello	1914	(4)	13a. de La Preferida en 1.200; con 52; en
8	5 S. y Siete	53	1	J. Latorre	O. Lizama	1914	(5)	8.o de La Preferida en 1.200; con 51; en
3.2.3.1	6 M. Negro	52	11	V. Ubilla	O. Jara R.	1910	(6)	Ganó a Escándalo en 1.200; con 53; en 1.1
5.6.13	7 Nítido	52	5	D. Sagardía	A. Gutiérrez	1874	(7)	6.o de Absoluto en 1.200; con 52; en
10.13c	8 Chorten *	51	12	L. Caroca	R. Quiroz F.	1881	(8)	13o. de Huanchaca en 1.200; con 53; en
9.11.3	9 Scorpius	51	14	L. Murillo	M. Murillo	1917	(9)	3o. de Vespestino en 1.200; con 51; en 1.1
1.6.1.7	10 Caperucita	50	9	S. Azócar	D. Torres	1917	(10)	7a. de Vespertino en 1.200; con 52; en 1.1
13.4.5	11 Eclipsada	50	13	C. Ocampo	O. González	1868	(11)	5a. de T. D'Argent en 1.200; con 53; en 1.1
9.6.2	12 Escándalo	50	3	J. Salinas	V. Contreras	1910	(12)	2.o de M. Negro en 1.200; con 53; en 1.1
7	13 Rayero *	50	10	D. Cerda	A. Amaro	1868	(13)	7.o de T. D'Argent en 1.200; con 53; en 1.1
10.7.4	14 Tatarina	49	6	J. Castillo	J. Bernal G.	1917	(14)	4a. de Vespertino en 1.200; con 50; en 1.1

CLUB HIPICO

PISTA: N.o 1. CESPED.— Palizadas: interior, a 12 metros en la curva y a 14 metros en la recta.

RECORDS: 1.100 metros (AYAX, 1.03 2|5, 46 kilos, F. Meneses, en 1968.)
1.300 metros (NEW EDITION, 1.15 1|5, 56 kilos, S. Azócar, en 1968.)
1.500 metros (KNOUT, 1.28 3|5, 51 kilos, en 1948; JASON, 1.28 3|5, 55 kilos, C. Astorga, en 1968; TESEO (en pista N.o 2, 1.26 3|5, 57 kilos, P. Ulloa, en 1962.)
2.400 metros (LA SEXTA, 2.26, 53 kilos, en 1960; RAYITA, 2.26, 53 kilos, en 1966; FLIBUSTERO, 2.24 2|5, 59 kilos, en 1941.)

ESTADISTICAS.— PREPARADORES: O. Silva, 39; J. Inda G., 37; A. Breque E., 28; C. Covarrubias, 27; Alv. Breque, 26; O. González, 24; G. Sarmiento, 24; Juan Melero, 20; A. Abarca, 17; E. Inda G., 17; E. Inda S., 17; José Melero, 16; G. Urquidi, 16; T. Jacial, 15; J. B. Argagnon, 13; J. M. Baeza, 13; L. Herrera, 13; A. Castro, 12; J. B. Castro, 12; F. León, 12, y A. Breque V., 10. JINETES: S. Azócar, 73; Jorge Salinas, 60; P. Ulloa, 48; C. Astorga, 46; C. Pezoa, 46; G. Jorquera, 37; J. M. Aravena, 32; E. Suárez, 31; A. Núñez, 27; D. Muñoz, 21; G. Meneses, 18; J. Allaga, 17; R. Clavería, 17; O. P. Castillo, 15; G. Lizama, 15.

NOTA: Durante el tiempo comprendido entre el 1.o de abril de 1936 y el 1.o de abril de 1944, las pistas de carreras del Club Hípico de Santiago estuvieron medidas a 10 metros de la palizada interior. Con anterioridad y posterioridad a aquellas fechas, las pistas se han medido a 3 metros de la palizada.

Domingo 3 de Noviembre de 1968

PRIMERA CARRERA.— 1.300 metros. Condicional.— A las 13.15 horas.— (Primera válida para la Apuesta Triple Inicial)

parece	1	Basrah.	55	4	P. Ulba	T. Jacial A.	1344	(1) 7º de Chaparral en 1.100, 56, 1.06 3|5. Cond.
6.	2	Coronal	55	10	J. Toro	S. Fuentes	1856	(2) 6º de Maniático en 1.000 con 51, 0.58 3|5. Cond.
.5h.	3	Corajudo	55	5	G. Saavedra	S. Miceli	1898	(3) 5º de Pumol en 950, 54, 0.58 1|5. Cond. Ch.
parece	4	Decio	55	11	P. Salinas	J. Melero	1621	(4) 10º de El Aromo en 1.200, 55, 1.12 2|5. Cond. Ch.
.	5	Domani	55	1	A. Poblete	A. Bullezú	1762	(5) 15º de Notable en 1.200, 53, 1.12 1|5. Condic.
8.	6	Ejecutivo	55	8	L. Yáñez	C. Covarrubias	1855	(6) 8º de M. Honey en 1.000, 53, 1.12 1|5. Cond.
11.	7	Helvio*	55	6	C. Astorga	A. Abarca	1762	(7) 11º de Notable en 1.200, 55, 1.12 1|5. Cond.
1.8.	8	In Love	55	9	J.M. Aravena	G. Urquidi	1638	(8) 8º de Bienhechor en 1.300, 55, 1.12 1|5. Cond.
	9	Ingratón	55	2	S. Azócar	A. Breque	1855	(9) 6º de M. Honey en 1.000, 55, 1.12 1|5. Cond.
4.9.	10	Pétalo Rojo	55	7	N. N.	S. González	1855	(10) 9º de M. Honey en 1.000, 53, 1.12 1|5. Condic.
	11	Salomónico	55	3	G. Jorquera	J.B. Argagnón	1765	(11) 4º de Gadi en 1.200, 55, 1.12 2|5. Condic.

SEGUNDA CARRERA.— A las 13.45 hras.— 1.300 MTS.— Condicional (SEGUNDA VALIDA PARA LA APUESTA TRIPLE INICIAL)

uta	1	Agrenómo	55	6	S. Azócar	A. Breque		(1) Debutante. Hijo de All Serene en Queen Salmon
parece	2	Artemio	55	1	N. N.	U. Duque	1111	(2) 13º de Asturiano en 1.200 con 55, 1.13 2|5. C. Ch.
7	3	Cabrestante	55	11	P. Salinas	J. Mejero	1855	(3) 7º de M. Honey en 1.000, 55, 1.12 1|5. Condic.
h. 10h	4	Chuquenes	55	7	G. Meneses	O. Silva	1908	(4) 10º de Aventajado en 1.500, 56, 1.33. Cond. Ch.
parece	5	El Cacique	55	9	L. Oliva	P. Bagú	1463	(5) 7º de Poll en 1.000, 55, 1.00 4|5. Cond.
0.2	6	Falluto	55	2	J. Escobar	A. Castro	1856	(6) 2º de Maniático en 1.000, 55 0.58 3|5. Cond.
	7	L. Lingo	55	3	C. Astorga	A. Abarca	1855	(7) 4º de M. Honey en 1.000 con 53, 1.12 1|5. Condic.
4	8	Ponsard	55	8	H. Ferrufino	J.B. Argagnón	1763	(8) 12º de Engaño en 1.200, 51 1.12 1|5; Condic.
	9	Rafucho	55	10	P. Muñoz	F. León	1920	(9) 13º de Sorolla en 1.800 con 54; 1.49 1|5. Condic.
.13	10	Somerset?	55	4	A. Núñez	J.M. Baeza	1638	(10) 12º de Bienhechor en 1.300, 55 1.21. Cond.
h.5	11	Tauro	55	5	G. Jorquera	A. Vodanovic	1208	(11) 11º de Tres Beau en 1.000, 55, 0.59. Cond.
parece								

TERCERA CARRERA.— A las 14.10 hras.— 1.300 metros. Condicional. (Tercera válida para Apuesta Triple inicial con dividendo al 1.o y 2.o)..

.4	1	Arbitro	55	6	A. Poblete	C. Tapia	1920	(1) 4º de Sorolla en 1.800 con 52, 1.49 1|5. Condic.
11	2	Catedrático	55	10	J. Toro	J. Zúñiga	1763	(2) 11º de Engaño en 1.200, 55, 1.12 1|5. Condic.
.10	3	Cocíel	55	2	L. Toro	T. Herrera	1856	(3) 10º de Maniático en 1.000, 51; 0.58 3|5. Condic.
.6	4	Contrafuerte	55	3	C. Astorga	D. Sandoval	1838	(4) 4º de Loncopán en 1.500, 55; 1.29 4|5. Condic.
17 6	5	Don Costa	55	7	S. Azócar	A. Bdeque	1838	(5) 17º de Loncopán en 1.500, 55; 1.29 4|5. Cond.
10h.	6	Chascón	55	8	J. Escobar	A. Castro	1822	(6) 10º de Tigrecito en 1.200 56, 1.12 2|5. Cond. Ch.
	7	Gold Boy	55	1	E. Baeza	M. Baeza G.	1762	(7) 4º de Notable en 1.200, 53 1.12 2|5; Cond.
	8	Limeño	55	9	G. Meneses	A. Abarca	1763	(8) 14º de Engaño en 1.200, 53 1.12 1|5. Condic.
11h.2	9	R. Negro	55	4	E. Guzmán	M. Velarde	1637	(9) 15º de Lopal en 1.300 con 55, 1.19 4|5. Condic.
.3	10	S. Severo	55	5	P. Ulloa	C. Covarrub.	1765	(10) 3º de Gadi en 1.200, 55 1.12 2|5. Condic.

CUARTA CARRERA.— A las 14.45 horas.— 1.000 metros.— 7a. serie.— (Primera válida para la Apuesta Triple Central).

3	1	Cima	56	5	P. Ulloa	T. Herrera	1921	(1) 13º de Bucéfalo en 1.100 con 50; Tpo. 1.05, 6ª s.
4h	2	Correo Real	55	9	V. Barra	O. Orellana	1868	(2) 14º de T. D'Argent en 1.200 con 53; 1.12 2|5. 9ª Ch.
	3	Fregatina	55	4	C. Astorga	M. Muscat	1921	(3) 4º de Bucéfalo en 1.100, 48; 1.05, 6ª s.
h	4	Catedral	53	8	N. N.	J. Maldonado	1831	(4) 12º de Pormenor en 1.200 con 52; 1.13 1|5, 8ª Ch.
h	5	Nunca	53	2	A. Núñez	M. Valenzuela	1794	(5) 5º de Belesa en 1.200, 54, 1.14, 9ª Chile.
9	6	Bivey	52	10	V. Ubilla	U. Duque	1921	(6) 9º de Bucéfalo en 1.100, 46, 1.05; 6ª s.
15h	7	Sandrita	47	1	R. Romero	S. Alamos	1752	(7) 15º de Caperucita en 1.200, 54; 1.14 1|5. 9ª. Ch.
12	8	Chalsea	46	3	L. Toro	S. Alamos	1718	(8) 12º de Cima en 1.00, 49; 1.01 1|5; 7ª serie.
-3	9	Moscatel	46	7	J. Baeza	P. Briones	1812	(9) 3º de Alvión en 1.00, 46, 058 3|5, 7ª serie
1-5	10	Es Tan Pilla	46	11	J. Castillo	A. Carreño	1881	(10) 5º de Huanchaca en 1.200, 46, 1.12 3|5, 7ª. Ch.
1-13h	11	Ambarina	45	6	O. P. Castillo	A. Valdés	1906	(11) 13º de Observada en 1.200, 51; 1.14 2|5. 10ª Ch.

PARAL: 8 con 9.

QUINTA CARRERA.— A las 14.15 horas. 1.000 metros. 7a. serie. SEGUNDA CARRERA VALIDA PARA LA SEGUNDA APUESTA TRIPLE.

4	1	Kasim	56	6	G. Jorquera	C. González	1881	(1) 4º de Huanchaca en 1.200 con 56 en 1.12 2|5; 7ª s.
h	2	Mazarino	55	10	J. Toro	L. Rodríguez	1903	(2) 11º de Nazimova en 1.400 con 49, en 1.25; 6ª. Chile
	3	Candor	54	1	N. N.	A. Castro	1915	(3) 12º de Bridgestone en 1.900; 47; 1.59 2|5; Han. Ch.
3h	4	Junker	54	2	L. Yáñez	C. Pfau	1793	(4) 3º de Colación en 1.200 con 54, en 1.12 2|5; 8ª Ch.
	5	Pastrana	52	12	S. Azócar	T. Jacial	1861	(5) 10º de Ispahan en 1.500 con 47, en 1.30; 6ª serie
	6	Palpitante	50	7	J. Salinas	J. Melero	1853	(6) 2º de El Litre en 1.300 con 56, en 1.18 1|5; Cond.
6	7	Daty	46	11	L. Toro	J. Melero	1852	(7) 6º de Coleto en 1.200 con 53, en 1.13; Condicional
9h	8	G. Fácil	48	3	R. Romero	V. Ramírez	1786	(8) 9º de Miss O'Shea en 1.400 con 50; 1.25 3|5; 8ª Ch.
h 10	9	Palmoteo	47	9	N. N.	V. Contreras	1517	(9) 10º de Gitanera en 1.500 con 54; 1.33 2|5; 10ª Ch.
5	10	Paguilla	46	5	N. N.	M. Valenzuela	1919	(10) 3º de Logrero en 1.700 con 46, en 1.42 2|5; 6ª ser.
8	11	Escandalosa	46	4	O. Castillo	J. Cavieres	1835	(11) 8º de Evián en 1.100 con 51, en 1.05 3|5; Cond.
3	12	Milford	46	8	N. N.	J. Chamorro	1854	(12) 3º de Dom en 1.200 con 56, en 1.12; Condicional

PARAL: 6 con 7.

SEXTA CARRERA — A las 15.40 horas — 1.000 metros — 6.a Serie — (Tercera carrera válida para la apuesta triple con dividendos al primero y segundo)

8	1	Don Grega	54	4	L. Yáñez	A. Carreño	1921	(1) 8ºX de Bucéfalo en 1.100 con 53, en 1.05; 6ª ser.
4h	2	Diocleciano	53	10	R. Clavería	L. Barrera	1903	(1) 8º de Nazimova en 1.400 con 50; 1.25; 6ª ser. Ch.
12h	3	El Tordo	53	3	C. Díaz	V. Contreras	1792	(3) 12º de Poncho en 1.400 con 54; 1.25 2|5; 6ª s. Ch.
rece	4	Mamporro	53	9	J. Toro	T. Jacial	276	(4) 11º de Telibú en 1.600 con 54, en 1.37 3|5; 5ª serie
11	5	T. D'Argent	53	5	L. Hevia	F. Guzmán	1914	(5) 11º de La Preferida en 1.200 con 51, en 1.13; 7ª Ch.
2	6	Actor	52	8	L. Toro	J. Cavieres	1875	(6) 2º de Trique en 1.300 con 53, en 1.18 4|5; Cond.
6	7	Caravaggio	51	2	R. Romero	U. Duque	1921	(7) 6º de Bucéfalo en 1.100 con 50, en 1.05; 6ª serie
5	8	Encandilada	51	6	L. Carvajal	M. Velarde	1905	(8) 15º de B. Esperanza en 1.000 con 53, en 1.00 1|5; 6ª
12h	9	Shimaneku	51	7	J.M. Aravena	T. Bustos	1905	(9) 12º de C. Alegre en 1.400 con 52, en 1.25; 7ª Ch.
	10	Tortola	51	1	A. Núñez	P. Bagú	1881	(10) 2º de Huanchaca en 1.200 con 53, en 1.12 3|5; 7ª s.

SEPTIMA CARRERA.— A las 16.10 horas.— 1.500 metros. Quinta serie.

2	1	Providente	57	3	C. Astorga	J. Inda	1841	(1) 2º de Predestinado en 1.300 con 55, en 1.17 4|5; 6ª
5h	2	Broguel	54	5	J. Castillo	D. López	1899	(2) 5º de Mazzini en 1.400 con 49, en 1.25; 5ª s. Chile
8	3	C. Hill	54	2	E. Contreras	E. Inda S.	1884	(3) 8º de M. Elegante en 1.200 con 47, en 1.11 1|5; 4ª
8	4	Chimpancé	53	1	L. Yáñez	O. González	1860	(4) 6º Elia Gut en 2.000 con 53, en 2.01 4|5; 5ª serie
4h	5	Vigilante	53	9	R. Clavería	J. Castro R.	1915	(5) 4º de Bridgestone en 1.900; 54; 1.59 2|5; Hand. Ch.
5	6	Yemen	52	6	J. Salinas	G. Sarmiento	1885	(6) 15º de Kenuta en 1.200 con 52, en 1.11 2|5; 5ª ser.
	7	Lustrosa	51	8	A. Núñez	J.M. Baeza	1885	(7) 6º de Kenuta en 1.200 con 51, en 1.11 2|5; 5ª ser.
rece	8	Lazlo	49	4	C. Ocampo	T. Jacial	1023	(8) 14º de Irex en 1.500 con 52, en 1.33; 5ª ser. Chile
13	9	Torpeza	49	7	E. Suárez	F. León	1928	(9) 13º de Convencida en 1.100 con 52, en 1.04 3|5; 6ª

OCTAVA CARRERA.— A las 16.35 horas.— 2.400 metros.— Clásico.- Juego a GANADOR y DUPLA.

3	1	Bracelet	59	2	J. Escobar	A. Castro	1839	(1) 3º de Jasón en 1.600 con 51, en 1.36; Clásico
2	2	B. Fallada	58	1	J. Toro	S. Fuentes	1815	(2) 2º de Tucán en 3.000 con 57, en 3.08 1|5; Clásico
1	3	G Arrow	52	3	J. Salinas	O. González	1922	(3) Ganó a Lustro en 2.600 con 49, en 2.47 3|5; Hand.
4	4	Retumbante	48	4	N. N.	F. León	1922	(4) 4º de G. Arrow en 2.600 con 50, en 2.47 3|5; Hand.
	5	Tarotaro	45	5	L. Toro	H. Parra	1815	(5) 8º de Tucán en 3.000 con 45, en 3.08 1|5; Clásico

NOVENA CARRERA.— A las 17.05 horas.— 1.000 metros.— 4a. serie.— (Primera válida para la Apuesta Triple Final.)

	1	Scarface	56	3	J. Allaga	C. Tapia	1930	(1) No figuró Banca Rota 1.100 con 55, en 1.04 1|5; 4ª
-10h	2	Me Da Gusto	55	8	G. Saavedra	J. Muñoz R.	1829	(2) 10º de El Incandescente en 1.200; 52; 1.11 2|5; 4ª Ch.
	3	Mariole	54	2	J. Salinas	Juan Melero	1880	(3) Ganó a Escolar en 1.100 con 51, en 1.04 4|5; Cond.
-11h	4	Bonfire	52	1	A. Núñez	L. Gajardo	1807	(4) 11º de Piraza en 1.200 con 54; 1.11 2|5; 5ª Ch.
-10h	5	Griterio	52	6	E. Guzmán	E. Beuzenberg	1807	(5) 10º de Piraza en 1.200 con 54, en 1.11 2|5; 5ª Ch.
3-	6	Mamby	51	5	J. M. Aravena	O. Lizama	1930	(6) 3º de Banca Rota en 1.100 con 47, en 1.04 1|5; 4ª
4-	7	Argucia	48	7	R. Clavería	J. B. Castro	1924	(7) 4º de Chicodiablo en 1.100 con 55, en 1.04 4|5; 5ª
	8	Mia Farrow	48	4	O. P. Castillo	J. Maldonado	1770	(8) 2º de Tres Beau en 1.100 con 55, en 1.05 2|5; 5ª s.

DECIMA CARRERA.— A las 17.35 horas.— 1.500 metros.— Handicap.— 4a. serie.— Premio ZORRO AZUL.— (2a. Válida para la Apuesta Triple Final).

4	1	Chamico	56	5	L. Yáñez	O. González	1842	(1) 11º de Pitril en 1.300 con 56; 1.16 2|5; 4a. s.
	2	Flor de Som.	54	9	S. Azócar	J.M. Baeza	1808	(2) 4º de Llamada en 1.500; con 57; 1.31 1|5; Cond.
2	3	(Rabbet ?	54	11	N. N.	L. Herrera	1923	(3) 6º de Barcala en 1.700; con 54; 1.42 3|5; 4a. s.
0	4	(S. Mucho	49	7	R. Clavería	L. Herrera	1925	(4) Rodó en la G. Rojo en 1.700 con 54; 143; 5a. s.
h	5	Guión	53	2	L. Toro	Juan Melero	1930	(5) No fig. en la de B. Rota; 1.100; 53; 1.04 1|5; 4a.s
h	6	Mongo	53	4	G. Meneses	O. Silva	1904	(6) Ganó a Lama en 1.400 con 49; 1.24 2|5; 4a. s.
1	7	Chicolisto	51	6	A. Núñez	P. Bagú	1817	(7) 6º de Spdaccino en 1.600 con 52; 1.36; 4a. s.
8	8	Los Maquis	49	2	C. Ocampo	V. Ramírez	1842	(8) 12º de Pitril en 1.300 con 49; 1.6 2|5; 4a. s.
1	9	Bienhechor	48	10	J. Salinas	G. Sarmiento	1927	(9) 8º de Trevero en 1.800 con 54; 1.48 3|5; Clásico
11	10	Ispahan	48	8	J.M. Aravena	A. Castro	1861	(10) Ganó a Logrero en 1.500 con 56; 1.30; 6a. s.
	11	Notable	48	1	L. Carvajal	J. Inda	1925	(11) 11º de G. Rojo en 1.700 con 53; 1.43; 5a. s.

PARAL: 3 con 4.

DECIMA CARRERA.— A las 18.05 horas.— 1.000 metros.— Final, con dividendo al primero y segundo).— Segunda serie.— (Tercera válida para la Apuesta Triple

	1	Kuncar	60	1	P. Ulloa	J. Inda	1771	(1) Ganó a H. Red en 1.100 con 54; 1.05 2|5; 3a. s.
	2	Ayax	55	8	G. Meneses	D. Miranda	1929	(2) Ganó a Quiquico en 1.100 con 46; 1.03 2|5; 2a. s.
	3	Camogli	55	13	A. Núñez	O. Silva	1929	(3) 5º de Ayax en 1.100 con 54; 1.03 2|5; 2a. s.
1h	4	Deleite	47	4	J. M. Aravena	O. Silva	1754	(4) 11º de Humaso en 1.200 con 54; 1.12; 4a. s. Ch.
	5	Bonaparte	53	9	C. Ocampo	C. Tapia	1929	(5) 7º de Ayax en 1.100 con 53; 1.03 2|5; 2a. s.
h	6	Hill Red	53	2	C. Astorga	P. Bagú	1857	(6) 2º de Murciélago en 1.100 con 50; 1.03 4|5; Esp.
	7	Quiquico	53	7	R. Clavería	C. Muñoz	1929	(7) 3º de Ayax en 1.100 con 50; 1.03 2|5; 2a. s.
9	8	Esquimal	50	10	J. Castillo	P. Briones	1929	(8) 3º de Ayax en 1.100 con 48; 1.03 2|5; 2a. s.
15h	9	Alegrador	49	3	L. Carvajal	A. Abarca	1857	(9) 6º de Murciélago en 1.100 con 49; 1.03 2|5; 2a. s.
12	10	Escarpado	48	6	F. Meneses	T. Jacial	1224	(10) 9º de El Hermoso en 1.200 con 53; 1.12; 3a. s.
-3	11	Marcita	47	11	E. Suárez	V. Ramírez	1641	(11) 7º de Jasón en 1.00 con 47; 0.59 1|5; 2a. s.
1-5	12	Dionisia	45	12	N. N.	O. Orellana	1807	(12) 2º de Piraza en 1.200 con 54; 1.11 2|5; 5a. Chile
1-13h	13	Pagamás	45	5	L. Toro	S. Fuentes	1901	(13) 5º de V. Fresco en 1.200 con 48; 1.11; Esp. Chile

PARAL: 3 con 4.

SERGIO AZOCAR acortó distancias en la reunión extraordinaria del día miércoles con Sálvame, en la última de La Palma. Puede dar el desquite.

FLOR DE SOMBRA, PARA UNA TARDE CALUROSA

Entregamos enseguida una breve síntesis de las opciones de tres competidores en cada una de las carreras válidas de la Apuesta Triple Final del Club Hípico:

NOVENA CARRERA.— MARIOLE, 54 kilos, Jorge Salinas (10-7-8-1). El 26 de agosto terminó octava de Sierra Luna-Xantina, a 5 1|4 cuerpos, en 1.100 con 50 (E. López). Tiempo: 1.05 4|5, condicional, Club. El 20 de octubre venció a Escolar por 1 1|2 cuerpo, en 1.100 con 51 (Jorge Salinas). Tiempo: 1.04 4|5, condicional, Club. MAMBY, 51 kilos, J. M. Aravena (4-1-2-3). El 12 de octubre escoltó a Lipita, a 1 1|4 cuerpo, en 1.000 con 47 (E. Suárez). Tiempo: 0.57 3|5, 4a. serie, Club. El 27 de octubre se clasificó tercera de Banca Rota, a 1|2 cabeza, en 1.100 con 47 (E. Suárez). Tiempo: 1.04 1|5, 4a. serie, Club. ARGUCIA, 48 kilos, R. Clavería (1-3-1-4). El 12 de octubre batió a Three Bony por 2 cuerpos, en 1.000 con 49 (R. Clavería). Tiempo: 0.58 2|5, 6a. serie, Club. El 27 de octubre finalizó cuarta de Chicodiablo, a 4 cuerpos, en 1.100 con 55 (G. Saavedra). Tiempo: 1.04 4|5, 5a. serie, Club.

DECIMA CARRERA.— ISPAHAN, 48 kilos, J. M. Aravena (7-1-6-1). El 6 de octubre llegó sexto de Lujurioso, a 6 1|4 cuerpos, en 1.500 con 55 (R. Clavería). Tiempo: 1.30 3|5, 6a. serie, Club. El 16 de octubre batió a Logrero por 1 cuerpo, en 1.500 con 56 (C. Astorga). Tiempo: 1.30. 6a. serie, Club. FLOR DE SOMBRA, 54 kilos, S. Azócar (1-3-4-4). El 4 de agosto remató cuarta de Bayadera, a 3 3|4 cuerpos, en 1.600 con 55 (S. Azócar). Tiempo: 1.37 4|5, clásico, Club. El 12 de octubre fue cuarta de Llamada, a 2 1|2 cuerpos, en 1.500 con 57 (C. Pezoa). Tiempo: 1.31 1|5, condicional, Club. BIENHECHOR, 48 kilos, Jorge Salinas (3-1-3-8). El 6 de octubre finalizó tercero de Portobelo, a 2 1|4 cuerpos, en 1.500 con 56 (C. Astorga). Tiempo: 1.28 4|5, condicional, Club. El 27 de octubre llegó octavo de Trevero en 1.800 con 54 (C. Astorga). Tiempo: 1.48 3|5, clásico, Club.

UNDECIMA CARRERA.— ESQUIMAL, 50 kilos, J. Castillo (0-1-1-3). El 6 de octubre ganó a The Curragh por 1|2 cuerpo, en 1.100 con 52 (D. Sagardía). Tiempo: 1.04 4|5, 4a. serie, Club. El 27 de octubre se ubicó tercero de Ayax, a 2 1|4 cuerpos, en 1.100 con 48 (D. Sagardía). Tiempo: 1.03 2|5, 2a. serie, Club. AYAX, 55 kilos, G. Meneses (11-7-5-1). El 6 de octubre terminó quinto de Kuncar, a 4 cuerpos, en 1.100 con 46 (S. Alcaíde). Tiempo: 1.04 3|5, 3a. serie, Club. El 27 de octubre aventajó a Quiquico por 2 cuerpos, en 1.100 con 45 (F. Meneses). Tiempo: 1.03 2|5 (record), 2a. serie, Club. KUNCAR, 6 0kilos, P. Ulloa (4-2-5-1). El 28 de septiembre, en pista regular, fue quinto de Niño Malo, a 4 cuerpos, en 1.400 con 54 (Jorge Salinas). Tiempo: 1.24 3|5, 2a. serie, Chile. El 6 de octubre venció a El Gavilán por cabeza, en 1.100 con 54 (C. Astorga). Tiempo: 1.04 3|5, 3a. serie, Club.

Si los Pastos Conversaran

"Difícilon" está el panorama con esta maratón de carreras que se corren y se correrán el fin de semana. De todos modos, vamos mirando probables aciertos para el domingo.

PRIMERA CARRERA. — SALOMONICO no puede perder. Así me dijo un amigo que entiende de carreras. Sus enemigos: IN LOVE y CORAJUDO.

SEGUNDA CARRERA.— Con FALLUTO se acabó lo que se daba. Ponerle firme, que no pierde. Cuidado, de todos modos, con CABRESTANTE y LINGO LINGO, dos golpes en candelero.

TERCERA CARRERA. — ARBITRO me resulta la carta más indicada. Para pelear la carrera, les sugiero GOLD BOY o DON COSTA.

CUARTA CARRERA.— Esta vez me gusta CATEDRAL y creo que paga buena plata. MOSCATEL y AMBARINA son opciones que recomienda un amigo mío.

QUINTA CARRERA.— PALPITANTE es la fija del día. Hay que jugarle hasta el sencillo. KASIM y MAZARINO son cartas recomendables para escoltarlo.

SEXTA CARRERA. — Creo que le toca a ACTOR salir al tablado. TOUR D'ARGENT hará lo que pueda, lo mismo que SHIMANEKU, que les ha gustado en sus anteriores.

SEPTIMA CARRERA. — Y con PROVIDENTE puede salir la otra fija nacional. Enemigos bravos tiene en CHIMPANCE y en VIGILANTE, que está en sobresaliente estado.

OCTAVA CARRERA. — Por la forma en que ganó, me quedo con GOLDEN ARROW para el primer lugar. Para escoltarlo, BIEN FALLADA.

NOVENA CARRERA. — MAMBY creo que no debiera perder en este lote. El buen dividendo se llama SCARFACE. MIA FARROW peleará la carrera.

DECIMA CARRERA. — Aquí me embarco con GUION para el lugar de honor. Miedo le tengo a SABE MUCHO, que en realidad sabe mucho y FLOR DE SOMBRA.

UNDECIMA CARRERA.— No hay más que AYAX en esta competencia. Tiene la obligación de pelear. ESQUIMAL y PAGAMAS me gustan para escoltarlo.

DUODECIMA CARRERA.— Y para el desquite, VENOKORA, que debe pagar un dividendo reconfortante. BUENA ESPERANZA y FRACCION para los otros lugares.

RESUMEN DE PRONOSTICOS

1a. SALOMONICO, In Love, Corajudo.
2a. FALLUTO, Cabrestante, Lingo Lingo.
3a. ARBITRO, Gold Boy, Don Costa.
4a. CATEDRAL, Moscatel, Ambarina.
5a. FALPITANTE, Kasim, Mazarino.
6a. ACTOR, Tour D'Argent, Shimaneku.
7a. PROVIDENTE, Chimpancé, Vigilante.
8a. GOLDEN ARROW, Bien Fallada.
9a. MAMBY, Scarface, Mia Farrow.
10a. GUION, Sabe Mucho, Flor de Sombra.
11a. AYAX, Esquimal, Pagamás.
12a. VENOKORA, Buena Esperanza, Fracción.

JUAN TORO: "En el "España" me descuidé un poco. No pierdo con Bien Fallada".

NOTABLE ACTUACION DE ALQUINTA

PABLO ALQUINTA

LIMA, 30 (ANSA).— Una de sus mejores actuaciones en los últimos años cumplió el pasado fin de semana el latigo chileno Pablo Alquinta, que logró distanciarse nuevamente como puntero absoluto de la estadística de jockeys que actúan en el Hipódromo de Monterrico de esta capital, al ganar cinco carreras.

El efectivo jinete chileno ganó una prueba el jueves por la noche, dos el sábado y otras dos en la reunión del domingo. Con esta cinco, actualmente totaliza 68 carreras ganadas en la presente temporada. El segundo lugar en la estadística lo comparten el chileno Sergio Vera y el peruano Oscar Gómez, con 63 triunfos cada uno.

Arturo Morales, de Chile, y Adolfo González, del mismo país, ocupan el cuarto y quinto puesto, respectivamente, con 62 y 58 triunfos cada uno.

Los peruanos Jaime Garrido y Antonio Aburto igualan el sexto lugar, con 50 carreras ganadas por cada uno.

José Valdivia, de Perú, suma 46 triunfos. Treinta y siete su compatriota Ricardo Cárdenas, que en la víspera logró un lucido triplete, y el décimo puesto lo ocupa el chileno Antonio Vásquez, con 36 triunfos.

DUODECIMA CARRERA.— A las 18 45 horas.— 1.000 metros.— 5.a Serie.

7.2.1.5	1	Novamás	56	9	P. Ulloa	J. Chamorro	1816	(1) 5º de Lipita en 1.000 con 50; 0.57 3|5; 4a. s.
3.1.3.2	2	Fracción	54	6	S. Azócar	C. Covarrubias	1928	(2) 2º de Convencida en 1.100 con 55; 1.04 3|5; 6a. s.
4.5.13h	3	Cochise	53	10	O. López	L. Contreras	1759	(3) 13º de Charcot en 1.200 con 50; 1.12 3|5; 5a. Chile
Reaparece	4	On Chuma	53	2	G. Meneses	J. Castro	766	(4) 7º de Spadaccino en 1.300 con 56; 1.17 4|5; 5a. s
3.2.3.1	5	Bucéfalo	52	7	A. Núñez	P. Bagú	1921	(5) Ganó a B. Esperanza en 1.100; 50; 1.05; 6a. s.
15.3.6	6	Venokora	51	11	J. Allaga	E. Inda	1924	(6) 6º de Chicodiablo en 1.100 con 50; 1.04 4|5; 5a. s.
9.10h.2	7	B. Esperanza	50	3	J. Salinas	E. Bécar	1921	(7) 2º de Bucéfalo en 1.100 con 54; 1.05; 6a. s.
3.1.8.6	8	El Puma	50	4	L. Rivera	M. Araneda	1818	(8) 6º de Chincolco en 1.000 con 52; 0.58; 5a. s.
3.1.10	9	Arenita	48	8	O. P. Castillo	V. Polanco	1841	(9) 10º de Predestinado en 1.300 con 51; 1.17 4|5; 6a. s.
3.4.13	10	Pima	48	1	E. Suárez	V. Ramírez	1885	(10) 13º de Kenuta en 1.200 con 49; 1.11 2|5; 5a. s.
13h.6.6	11	Unionista	47	5	F. Meneses	V. Contreras	1880	(11) 9º de Mariole en 1.00 con 49; 1.04 4|5; Condic.

VALPARAISO DEPORTIVO

por ARMANDO JORQUERA MARQUEZ

Se queda en Wanderers, pero...

Hasta una Cancha Pide José Pérez

El entrenador José Pérez y la plana directiva de Santiago Wanderers se reunieron en un almuerzo para considerar los planes de la próxima temporada.

El director técnico argentino puso las cartas sobre la mesa condicionando su permanencia al frente del plantel del club siempre y cuando se dé cumplimiento a una serie de exigencias.

Por de pronto, que se disponga de una cancha propia antes de diciembre para poder trabajar con los cabros de las divisiones inferiores. Es de todos conocida la preocupación que tiene Pérez por la formación de valores jóvenes, y en la institución porteña no ha tenido facilidades para esa labor importantísima.

Los dirigentes le informaron al coach, que se están acelerando las obras en los terrenos que la institución adquirió en el Alto del Puerto. En la actualidad se construye un frontón para la práctica de lanzamiento. Al mismo tiempo se está acondicionando el terreno para habilitar una cancha de 90 por 48 metros.

Cómo se sabe, el Estadio Playa Ancha tiene abiertas sus puertas para todos los deportes, menos para que entrene cómodamente el plantel de fútbol de Wanderers.

TORNEO DE CADETES

Los directivos de los clubes de las provincias de Aconcagua y Valparaíso hacen gestiones con el fin de efectuar un torneo especial para infantiles y juveniles al estilo del que organiza la Asociación Central de Fútbol en Santiago.

En las conversaciones participan Wanderers, Everton, San Luis, Unión Calera, San Felipe y Trasandino.

De no prosperar esta iniciativa, los equipos que puedan hacerlo se inscribirán en el certamen metropolitano de Cadetes.

LOURIDO DESMIENTE

El entrenador de Everton desmintió categóricamente de que hubiera problemas en su plantel, por sueldos impagos. Trascendió en los círculos viñamarinos un posible ánimo de movimiento colectivo entre los jugadores.

Sin embargo José María Lourido señaló que en la víspera del clásico porteño reinaba verdadera calma e interés por ofrecer una excelente actuación.

VUELVE ELADIO

También el entrenador Lourido anunció la reaparición del mediocampista internacional Eladio Rojas. Esta ya se ha recuperado de la ciática que lo tuvo marginado del equipo durante varias fechas.

A pesar de sus añitos bien trajinados, Eladio estará en Everton frente a Wanderers en un momento en que la revelación viñamarina Guillermo Martínez, no podrá jugar por sufrir una fuerte grippe.

BASQUETBOL:

Raggio: "En Santiago Dirigen Mal el Básquetbol Chileno"

Ha llegado el momento de la verdad. Sucede que hay mucho paño que cortar en nuestro básquetbol, aunque quienes aportan en su beneficio generalmente no disponen de tribuna.

En esta oportunidad se la ofrecemos a Renato Raggio, que ha revolucionado esta actividad como entrenador, ya sea por lo que ha hecho en Sportiva o dirigiendo selecciones juveniles y adultas de Valparaíso.

—¿Cuál es su impresión actual del básquetbol porteño?

—Los porteños han progresado en el sentido de que están jugando un básquetbol con planteamiento, sin descuidar por ello la velocidad y puntería. Todos los equipos entran a la cancha a ofrecer algo. Se aprecia un orden, lo cual antes no se veía con frecuencia.

—¿Qué de positivo?

—Existe EVOLUCION, que es muy importante. Defensivamente, se abandona la zona para marcar individualmente. Esto es a la postre el sistema más efectivo.

—¿Que le parece negativo?

—NO SURGEN VALORES NUEVOS.

—¿A qué lo atribuye?

—La causa promordial es la reducción de equipos en la competencia local. No se le da importancia a los jóvenes.

—¿Cuál sería la solución para remediar este déficit?

—Habría que preparar competencias especiales para equipos juveniles o con jugadores de 18 a 20 años.

—¿Cómo aprecia nuestro básquetbol internacionalmente?

—Ahí surge otro aspecto negativo. NO HAY NINGUNA POSIBILIDAD INTERNACIONALMENTE, porque se juega un básquetbol muy "blando". Son los árbitros los que tienen la palabra.

—¿Y en lo nacional?

—Estamos jugando equivocados. Se está yendo al suicidio al imitar el básquetbol de otro país. SE INSISTE EN JUGAR CON PIVOTES, sin considerar en ningún momento que por nuestra estatura nada podemos hacer en ese aspecto.

—Usted, ¿qué aconseja?

—Los entrenadores debemos emplear nuestro criterio y estudiar mucho. No copiar todo lo que se vea. Debemos emplear la inteligencia para adaptar la enseñanza a lo que tenemos como material humano. La imitación al pie de la letra es errónea. En todo el mundo, individualmente los jugadores tienen algo, y eso hay que aprovecharlo.

—Entonces, ¿hay decadencia?

—En algunos aspectos sí. En mi opinión, la decadencia del básquetbol chileno se debe a que la dirección o control de este deporte está en manos de gente de Santiago, que no responde a un nivel necesario de cómo debe jugarse. Incluso el básquetbol no es atractivo por la manera como lo juegan los capitalinos.

BOXEO

Un sencillo pero significativo homenaje tributo a los periodistas deportivos porteños la directiva de la Asociación de Boxeadores Profesionales en Retiro, que deja sus funciones.

La entidad que presidía Juan Tigre se encuentra en expectable posición social y económica, gracias a la buena administración de los dirigentes anteriores.

En la ceremonia se hizo entrega a varios periodistas de unos diplomas de reconocimiento por lo que ellos estimaron "abnegada trayectoria" en favor del deporte local.

MOTOCICLISMO

Un receso obligado de actividades está sufriendo el rugiente deporte de las motos en el puerto.

Esta situación no ha impedido, sin embargo, que sus cultores estén compitiendo en otros escenarios, principalmente de la capital.

El problema en Valparaíso se reduce a la falta de pista, y ello se ha tornado grave. La explicación nace de un accidente automovilístico ocurrido hace algún tiempo en el Circuito Playa Ancha, hecho que llevó a las autoridades a denegar cualquier petición para realizar este tipo de pruebas que incluyen el motociclismo.

Como el Autódromo de Peñuelas no reúne garantías al no haberse pavimentado la pista, tampoco se efectúan carreras ya que los pilotos se niegan a tomar parte en ellas por las razones mencionadas.

A tal punto ha llegado el problema, que las autoridades motociclísticas han logrado para fecha próxima la visita del Director de Deportes del Estado, Marco Antonio Rocca, al autódromo de Peñuelas, con el fin de que se imponga en el terreno mismo del deplorable estado de la pista y pueda realizar gestiones a niveles superiores que se traduzcan en una pronta pavimentación.

Resuelto el serio problema de encontrar un local adecuado con el Primer Campeonato Nacional Extraordinario de Tenis de Mesa para Damas y Varones Adultos, la Comisión Técnica de la Federación Chilena iniciará a las 9,30 horas de hoy —finalizará mañana— en el Gimnasio Famae su competencia.

La presencia de pimponistas de Santiago, Rancagua, Viña del Mar, Valparaíso, Los Lagos y Talcahuano, entre otros y que asciende a un total de 90 jugadores, da al certamen en cuestión el valor que sus organizadores desean.

Esta competencia, pilar para elaborar un escalafón nacional, tendrá como hecho destacado en su jornada de clausura, la entrega del premio de Mejor Deportista de Tenis de Mesa a Liliana Moya de Zúñiga, abnegada jugadora y dirigente rancagüina, por parte del Círculo de Cronistas Deportivos.

El horario definitivo para la 1a. jornada es el siguiente: 9,30 a 13,30 horas y de 15 horas a 24 horas. El sábado desde las 14 adelante.

Famae, escenario del Nacional "extra" de pimpón

PRUEBA 1a. SERIE VARONES

En grupos se han dividido los pimponistas inscritos para esta prueba, la más importante, sin duda.

Cada grupo está integrado por ocho jugadores.

GRUPO "A": 1.— L. Aravena. 2.— Bye. 3.— J. Morales (S). 4.— M. Guevara (Fed). 5.— R. Riveros (Val). 6.— J. Valenzuela (S). 7.— H. Mujica (U). 8.— H. Schmidt (L.C.).

GRUPO "B": 9.— Jonton (P.M.). 10.— H. Ibáñez (S). 11.— Durán (LC). 12.— R. Riveros (S). 13.— R. Reimberg (F). 14.— J. Venegas (T). 15.— P. Correa (Viña). 16.— C. Herrera (V).

GRUPO "C": 17.— F. Rojas (S). 18.— H. Gómez (U). 19.— G. González (U). 20.— P. Grossman (T). 21.— Alvarez (P.M.). 22.— R. Matelluna (S). 23.— J. Muñoz (Viña). 24.— V. Ramos (Cisterna).

GRUPO "D": 25.— E. Martini (L.C.). 26.— E. Quezada (U). 27.— E. Arce (S). 28.— H. Cisterna (Viña). 29.— W. Flores (S). 30.— M. Flores (S). 31.— Bye. 32.— A. Yazigi (R).

GRUPO "E": 33.— J. González. 34.— Bye. 35.— J. Flores (Viña). 36.— Veloso (U). 37.— A. Araya (S). 38.— R. Milit (V). 39.— H. Marchant (U). 40.— A. Donoso (S).

GRUPO "F": 41.— P. Hernández. 42.— Astrelli (S). 43.— O. Sánchez (R). 44.— P. Mejías (S). 45.— M. Vilchez (Viña). 46.— E. Riquelme (T). 47.— P. Muñoz (S). 48.— R. Fernández (Viña).

GRUPO "G": 49.— G. Salazar (S). 50.— G. Donoso (S). 51.— R. Vilchez (Viña). 52.— R. Zargers (S). 53.— O. Lozano (U). 54.— L. Rodríguez (S). 55.— Isamith (L. C.). 56.— M. Rivero (U).

GRUPO "H": 57.— L. Lausen (L. C.). 58.— A. Mechmer (P. M.). 59.— J. Umaña (Viña). 60.— F. Chavarría (S). 61.— E. Peña (Valparaíso). 62.— I. Castro (S). 63.— Bye. 64.— O. Flores (S).

La "U" contrató al mendocino Camargo

La rama de fútbol del Club Deportivo de la Universidad de Chile informa oficialmente que el jugador argentino Osvaldo Camargo, centrodelantero del Godoy Cruz, de Mendoza, suscribió contrato con el club, pasando a integrar la nómina del plantel profesional.

El monto de la transferencia fue de 7 millones de nacionales, suma que casi en su totalidad fue cubierta por socios de la institución, debiendo el club solamente cancelar las primas y sueldo del jugador. Camargo, jugador de 24 años, que jugó a préstamo el año pasado por River Plate, institución que estaba interesada por su pase, al igual que Chacarita Juniors y Rosario Central, llegará a Santiago en los primeros días de diciembre, ya que debe finalizar su actuación en la competencia mendocina, en la que se mantiene como scorer del torneo. El jugador mendocino vendrá con su esposa, ya que contraerá matrimonio el 23 de noviembre.

Fiestas de la Primavera:

SANTA ELISA PRESENTA CANDIDATAS EN UN BAILE

El Deportivo Unión Santa Elisa se viste de gala para presentar, mañana, en un gran baile, a sus candidatas a Reinas de las Fiestas Primaverales de la comuna. Este baile será animado por la Orquesta Espectáculo THE FINNES. Las candidatas de este Deportivo son: Aurora Rojas teniendo como apoderado a Edinundo Herrera; Patricia Mancisidor, y su apoderado es Juan Garrido; Isabel Haddad, cuyo apoderado será nombrado hoy, y Eugenia Saladrigas, apadrinada por Mario Vásquez. Esta fiesta se efectuará en el Gimnasio que posee esta institución, ubicado en calle Santa Elisa 485, Paradero 18 y medio de la Gran Avenida.

MARCOS ANTONIO ROCCA

Con su mejor cuadro:

Colo Colo juega hoy en Potrerillos

Aprovechando la postergación de los encuentros del Torneo de Promoción, que se tenían que disputar en la capital, el puntero de la competencia, Colo Colo, viaja en la mañana de hoy al norte.

Esta tarde el cuadro popular se enfrenta en el Mineral de Potrerillos con el Seleccionado local, en un encuentro que ha despertado el interés de los aficionados de la región, puesto que en su anterior visita el conjunto albo dejó grata impresión.

La segunda presentación la realizará ante la Selección de Chañaral, el próximo domingo.

El cuadro albo practicó por última vez ayer, en el Estadio Walter Müller, efectuando 20 minutos de preparación física, para terminar el trabajo del día con un encuentro de fútbol que se prolongó por espacio de 35 minutos.

Después de esta práctica el entrenador, Francisco Molina, comunicó que los 17 jugadores que viajan hoy son: Kusmanic, Araya, Valentini, Cruz, Herrera, González, Ramírez, Aravena, Caszelly, Rodríguez, Beirut, Gangas, Valenzuela, Medel, Montalva, Amaya y Yávar.

En la práctica de ayer no tomaron parte Francisco Valdés, por tener que atender a su esposa que fue madre de una hermosa niñita, y el argentino Mario Rodríguez, que está en reposo por un principio de fatiga muscular.

El regreso de Colo Colo está fijado para el próximo día lunes, en horas de la tarde.

Esta tarde comienza en la pista del Estadio Nacional el torneo atlético de "Astros Mundiales". En la nota gráfica, parte de la delegación de Estados Unidos y Jamaica que arribó ayer a Pudahuel.

ESTA TARDE:

Constelación de Astros en la Pista del Estadio Nacional

Esta tarde comienza la fiesta atlética en la pista del Estadio Nacional. Un espectáculo que contará con la participación de representantes de Estados Unidos, Cuba, Jamaica, Perú, Argentina, Brasil, Alemania, Trinidad-Tobago y Chile. Todos ellos vienen de actuar recientemente en las Olimpiadas de México y algunos con destacada figuración en las finales.

El torneo se desarrollará en tres etapas: viernes, sábado y domingo. El interés del aficionado es enorme y justificable. Hacía muchos años que en Chile no se lograba reunir para un sólo certamen un número tan granado de astros de primera línea. De ahí, entonces, la expectación que ha venido cundiendo con mayor intensidad en los últimos días.

Ya el miércoles pasado comenzaron a arribar a la capital las delegaciones extranjeras. Junto a ellas lo han hecho los atletas chilenos que participaron en los Juegos Olímpicos. Iván Moreno, entre ellos, nuestro crédito en velocidad. Naturalmente que Moreno se verá enfrentado a rivales de la jerarquía y capacidad del jamaicano Lenox Miller, vicecampeón olímpico y hombre que se tutea con los 10 segundos en 100 metros. Pero el chileno, habiendo superado el agudo resfrío que malogró su actuación en México, viene ahora en la plenitud de sus formas y si se considera que actúa en su ambiente, en su clima y con su público, podría ocurrir que nos deparara una enorme sorpresa.

La delegación cubana, una de las que ha demostrado especial interés, viene particularmente fuerte en velocidad. Sobradamente conocido es el nombre de Enrique Figuerola, vencedor de Moreno en el Estadio Azteca, y a él se agrega el nombre de Pablo Montes que se clasificó en cuarto lugar en la final de los 100 metros planos.

Eso, en cuanto a velocidad, sin ignorar el esfuerzo que deberán sostener los equipos de posta 4x100 de Cuba y Jamaica.

El equipo jamaicano se hará representar por lo mejor de que dispone en el momento actual, sobresaliendo entre ellos, los especialistas en las pruebas de fondo y aliento.

De ahí, entonces, que nos encontremos frente a un espectáculo que, por su calidad, por número de atletas y por jerarquía de los mismos, tendrá que constituirse en uno de los mejores que hasta la fecha haya organizado la Federación Atlética de Chile.

Marco Antonio Rocca Visitará Santa Laura

Dirigentes de la Asociación Central, acompañados por el Director de Deportes del Estado, Marco Antonio Rocca, realizarán una visita al Estadio Santa Laura, para llegar a un acuerdo que solucione en forma definitiva este problema.

Anteayer fue clausurado por un inspector de la Municipalidad de Conchalí, el sector de la Tribuna Andes, rebajando su capacidad a sólo 10 mil personas. Ante esta sorpresiva medida, la Central cambió el escenario para los encuentros del torneo profesional, los que se jugarán el domingo en la noche en el Estadio Nacional, luego del atletismo internacional, y el próximo martes.

Junto a los dirigentes del fútbol y el Director de Deportes, concurrirán también ingenieros y arquitectos, para darle una solución integral al problema del estadio. La Central tiene conciencia que cada vez es más difícil contar con el Estadio Nacional, por ello quieren sacar adelante los trabajos del estadio hispano, además de entrar en conversaciones definitivas con el Gobierno para procurar terminar el Estadio Colo Colo, en Pedreros.

PRONUNCIAMIENTO OFICIAL DE LA D. D. DEL ESTADO

Ministerio de Defensa Nacional.
Dirección de Deportes del Estado.
Resolución.
Vistos:

a) El informe de la Dirección de Arquitectura del Ministerio de Obras Públicas D. A. Nº 1.459, de 24 de los corrientes, sobre estructura del Estadio Santa Laura, de esta ciudad, que en sus conclusiones dice textualmente: "Por las observaciones expuestas se estima conveniente clausurar las tribunas poniente en forma definitiva, pues su arreglo para dejarlo de acuerdo a la Ordenanza Actual de Construcciones, es de orden desproporcionado con el resultado obtenible. Clausurar provisionalmente el sector sur, hasta que un estudio más atenido indique la reparación adecuada, en especial los accesos".

b) El informe del señor Prefecto Jefe general de Carabineros don José M. 2º Sepúlveda Galindo, de la Prefectura General de Santiago, Nº 1.864, de 22 de mayo de 1968, sobre deficiencias del Estadio Santa Laura.

c) Teniendo presente la obligación de esta Dirección de velar por la seguridad del público asistente a los diversos espectáculos deportivos, y

d). Las atribuciones que le confiere el D.F.L. Nº 761, de 28 de junio de 1948, artículo 5º letra A,

Resuelve

Dispónese la clausura de las tribunas del sector poniente y sur del Estadio Santa Laura, hasta que las graderías sean reforzadas, brindando seguridad al público espectador y en la medida a la recepción de tales reparaciones la Dirección de Deportes.

La no observancia de la clausura decretada en la presente resolución, hará incurrir a los contraventores en las responsabilidades civiles y penales que correspondan.

Notifíquese por carta certificada, acompañándose copia de la presente resolución a la Asociación Central de Fútbol, al presidente Club Deportivo Unión Española, Dirección de Arquitectura del Ministerio de Obras Públicas, Municipalidad de Santiago, administrador del Estadio Santa Laura, Prefectura General de Carabineros de Santiago e Intendencia de la Provincia.

Esta resolución rige a contar de la fecha de su promulgación.

(Fdo.) Marco Antonio Rocca S., Director de Deportes del Estado.

Nac. Juvenil de Hockey:

Huachipato y la "U" por la Segunda Fecha

Con tres encuentros prosigue esta tarde en el Estadio Huachipato, el Segundo Torneo Nacional Juvenil de Hockey-Patín, que con la participación de seleccionados de Concepción, Santiago, Universidad de Chile, U. Católica, Viña del Mar, Las Condes y Huachipato tiene prácticamente "locos" a los aficionados.

La organización minuciosa por parte de los integrantes de las diversas comisiones de trabajo de la Asociación de Hockey de Huachipato dio con mucha anticipación la garantía indispensable a los diversos equipos, que contrariamente a lo que aconteció en su primera versión —el año pasado en Santiago— esta vez en lo deportivo presenta a todos los quintetos con similares posibilidades al campeonato.

PROGRAMA PARA HOY

16.30 horas: Concepción vs. U. Católica.
17.20 horas: Santiago vs. Las Condes.
18.10 horas: Huachipato vs. U. de Chile.

SANTIAGO

El seleccionado capitalino, entrenado por Roberto Vargas y que tuvo una preparación superior —comparada con la del año 1967— espera mejorar el tercer lugar obtenido en la cancha de Ferroviarios.

Sus integrantes Juan Jeffs, de Audax Italiano; Alex Zuanic, Cristián Guixe, Mario Miranda, de León Prado; Carlos Vera y Ernesto Brossar de Batallón de Peñaflor; Ricardo Besoain, Jorge Campos, Angel Farías y Víctor Alfaro, de Ferroviarios, poseen un juego hábil y técnico que ha sido aunado en pos de un rendimiento colectivo, que puede apurar a Huachipato Concepción, campeón, vicecampeón, respectivamente de la categoría juvenil.

CABLE De Acero
Galvanizado y Negro
STOCK permanente
6—12—7 6—24—7
6—7—1 6—19—1
6—27—1 6—37—1
de 1/4 a 3/4 diametro.
Reich y Cía. Ltda.
Avda. Bernardo O'Higgins N.o 3786 — Fonos: 90206 — 97328.

MINISTERIO DE LA VIVIENDA Y URBANIS
CORPORACION DE LA VIVIENDA

PROPUESTAS PUBLICAS

CONSTRUCCION Y URBANIZACION DE POBLACION "MONTE VERDE", DE TEMUCO — PROVINCIA DE CAUTIN.—

CARACTERISTICAS:
A) Construcción y Urbanización completa para: a) 152 viviendas tipo 227-S; b) 1 Centro Social tipo 3, y c) Agrupamiento Locales Comerciales tipo con una superficie total a edificarse de: 10.080,23 m2.
B) 160 sitios con Urbanización completa, y
C) Obras complementarias y cierros.
CONTRATISTAS: Primera Categoría, del Registro para Construcción de Viviendas, de la Institución.
ANTECEDENTES: Se entregarán desde el 31 de octubre hasta el 14 de noviembre, en la Oficina de Venta de Antecedentes, Arturo Prat 48, cuarto piso.
APERTURA DE PROPUESTAS: El día 28 de noviembre de 1968, a las 15.30 horas, en la Oficina del Jefe del Departamento de Construcción, Arturo Prat cuarto piso.

EL VICEPRESIDENTE EJECUTIVO

SERVICIO DE SEGURO SOCIAL
ATENCION DE LUNES A VIERNES

Se pone en conocimiento de los asegurados, patrones y público en general, que a partir de mañana 2 de noviembre las Oficinas de la Institución no atenderán los días sábados en conformidad a lo establecido en el artículo 4º de la Ley Nº 17015.

DIRECTORA GENERAL

LA NACION Necesita Corresponsales para el Deporte Popular

Desde las 18 horas del lunes, esperamos a los interesados

LA NACION está preparando un gran plan de difusión para el deporte popular. Iremos por etapas, precisamente para que nuestras columnas deportivas vayan organizadamente entregando informaciones, reportajes gráficos y comentarios de la intensa y sacrificada actividad del deporte de los barrios en todas las especialidades.

Para la primera etapa queremos que a partir del próximo lunes desde las 18 horas (seis de la tarde), concurran a nuestro Diario aquellas personas que quieran ser designados CORRESPONSALES DE LA NACION en el Deporte popular en todos los barrios de Santiago; primero, y luego en provincias.

Las personas seleccionadas para esta función recibirán una credencial que los acreditará ante las Asociaciones, organizaciones, clubes y demás entidades del deporte amateur en su calidad de tal.

El periodista Rodolfo Donoso Suárez recibirá las solicitudes a partir de la fecha y hora señalada (no antes de las seis de la tarde) en la Sección Deportes de nuestro Diario. Desde luego LA NACION se reserva el derecho de seleccionar a aquellas personas que demuestren los mejores antecedentes e idoneidad para este cargo de Corresponsal del Deporte Amateur.

Para enfrentar a Green:

Sin Nocetti viaja Santiago a Temuco

En el Estadio Municipal de Providencia, practicó por última vez el conjunto de Santiago Morning para el encuentro que el próximo domingo debe sostener en Temuco con Green Cross.

Durante hora y media practicaron fútbol con el cuadro de reservas, quienes obligaron a los titulares a efectuar un fuerte trabajo; que el entrenador Salvador Nocetti estimó como satisfactorio una vez finalizada la práctica.

El conjunto autobusero viaja esta noche, en coche dormitorio a la ciudad de Temuco, a cargo de uno de los ayudantes.

No son de la partida por estar lesionados; el puntero izquierdo Fabián Capot, el zaguero Raúl Gaymer y el mediocampista Rosauro Parra.

El entrenador Nocetti no dio el cuadro que alineará el próximo domingo por tener algunas dudas, como es el caso del argentino Bayo que resultó un poco contundido después de la práctica, pero sí aseguró la reaparición de Adolfo Olivares y de Jorge Marchetta.

El entrenador Salvador Nocetti no viajará esta noche, pero lo hará en el día de mañana, por tener compromisos particulares que requieren su presencia en Santiago.

"Chuñuco" pelea con Zúñiga:

"Cucusa" Ramos Cuenta que Regresa el 12

Tenía que enfrentar el 9 al chileno

Recibimos una atenta carta de Jorge "Cucusa" Ramos desde Buenos Aires. En ella el correcto púgil argentino nos cuenta cómo fueron sus gestiones aclaratorias ante la Federación trasandina y su ex manager Jaime Rodríguez. Este le reclamaba los porcentajes de los combates realizados por "Cucusa" en Valparaíso. Al mismo tiempo, la FAB le negaba la autorización para enfrentar al campeón chileno liviano, Luis Zúñiga. Este precipitó la partida de Ramos hacia la capital argentina.

En la carta "Cucusa" nos anuncia su retorno para el día 12 ó 13 de noviembre, hecho que no será a una nueva postergación de su revancha con Zúñiga. Pero ahora sin dificultades, ya que "Cucusa" nos informa que estaría en condiciones de combatir el 16 fecha estipulada para que Godfrey Stevens enfrente en la sexta defensa de su corona al campeón paraguayo Bernardino "Kid" Toledo, en el mismo Fortín Prat porteño.

Pero veamos qué dice Jorge Ramos desde Buenos Aires:

"Como ustedes estaban enterados, la Federación Argentina de Boxeo me hizo volver, y por tal motivo tuve que suspender mi encuentro con Zúñiga. Una vez en esta ciudad (Buenos Aires) comparecí ante los miembros de dicho organismo donde

me pidieron una explicación de por qué había infringido sus reglamentos. Mi excusa fue clara al decir que yo viajé a Chile mandado por mi apoderado Jaime Rodríguez, quien me habló de tres o cuatro combates y que yo, creyendo en la buena fe de él, acepté. Las consecuencias fueron que ahora me he encontrado con que en mi hoja de servicios hay una amonestación. Me llamaron la atención para que esto no se vuelva a repetir, al paso que me otorgaron permiso para actuar en vuestro país ininterrumpidamente, cumpliendo con los requisitos de la Federación Chilena".

Más adelante, "Cucusa" Ramos nos cuenta de sus actividades y "desahucio" de relaciones con su ex manager Jaime Rodríguez.

"De común acuerdo, debo informarles, rompimos "relaciones comerciales" con Jaime Rodríguez. Mis actuales representantes en Buenos Aires son Sergio Gómez y Guiffu Colín. Estos señores me hicieron saber que tengo prioridad para combatir por el título argentino de los plumas nuevamente con el ganador del match entre el actual campeón, José Smecca, y Miguel Angel Botta, que se realizará en Córdoba el 8 de noviembre próximo. De tal manera que mi pelea con Luis Zúñiga la haré el 16 de noviembre porque estaré en Valparaíso entre el 12 y el 13".

El pintoresco pluma argentino termina la carta con un cariñoso saludo a los aficionados chilenos y un saludo muy especial a Godfrey Stevens.

"Estoy echando mucho de menos Valparaíso, a su gente, a todo el mundo que me ha brindado tantas satisfacciones personales. Felicito a Godfrey Stevens por su reciente exitosa defensa del título sudamericano frente al brasileño Gomes".

Sigue el lío albiceleste:

La Central estudiará estatutos de Magallanes

Siguen los rumores en cuanto a la suerte que correrá en el futuro el Club Magallanes que ante la renuncia de su presidente Pedro Altman no tiene en la actualidad nadie que dirija los destinos del Club.

En la Central nadie sabe nada. Incluso no ha llegado la nota correspondiente anunciando oficialmente que Altman deja el cargo. Un dirigente de la Central manifestó que no podían hacer nada mientras no tuvieran una información oficial. En cuanto a intervención, en la Central no quieren ni oír la palabra. Según se informó, se estudiarán los estatutos del Club para saber a quién le corresponde la presidencia en el caso de renuncia del titular porque entienden que deben haber otros dirigentes que puedan tomar la dirección de la entidad.

Todo parece ser muy obscuro en este lío de Magallanes. Hay jugadores que tienen documentos firmados por el dirigente renunciado. Los dirigentes que quedan no quieren asumir la responsabilidad, de una deuda de arrastre que tiene el Club y que suma muchos millones de pesos.

VOLEIBOL INTERNACIONAL:

Mackenzie le Dio una "Paliza" a Saint George

Segunda presentación de los voleibolistas escolares brasileños del Instituto Makenze y ratificación absoluta de su capacidad.

El sexteto del Colegio Saint George —vicecampeón de los establecimientos particulares— sufrió a vista y paciencia del público que asistió a la penúltima jornada del Torneo Internacional disputada en el Gimnasio Maccabi una verdadera paliza.

Sólo once minutos necesitaron los paulistanos para vencer 15x0 y 15x2.

Los 4 minutos y algunos segundos del primer set, presentaron a Makenzie como una máquina sin altibajos, que sin perder más de dos o tres veces su saque, amedrentó con sus violentos golpes la feble alineación local.

Y en esta nueva presentación de los brasileños dejó más que el amplio vencedor, una realidad clara: no tienen oponentes escolares capaces —al menos en nuestro medio— que le exijan.

La homogeneidad del plantel, con levantadores y medios finiquitadores, hace que el cuadro a medida que avanza el desarrollo del juego y entran todas sus "piezas" en acción, supere su producción.

Esto último, sin duda, que disminuyó la todavía faena de Saint George —que amedrentado por la artillería visitante, ablandó su juego— muchas veces alentaron la tentativa de remachar—, fallando en consecuencia el desenvolvimiento paulitano.

LAS DAMAS, LO MEJOR

Un match dramático. Un despliegue de entusiasmo y deseos de triunfo convirtieron el partido de la Selección Escolar de Universidad Católica y Manuel de Salas en el mejor y más emotivo de los encuentros del torneo.

Manuel de Salas, que venía de perder sin pena ni gloria ante el sexteto brasileño del Stella Maris, ahora ante un cuadro de su nivel recuperó muchos de sus recursos, dando lucha a la Selección Escolar, hasta última hora.

Ganó la UC, finalmente, 16x14, 14x16 y 16x14. El puntaje de los tres sets lo dice todo.

En el tercer set —el que decidía al vencedor— el sexteto de Manuel de Salas, capitaneado por María Inés Godoy, tenía prácticamente en su "bolsillo" el partido. Su ventaja de 14x10, sin embargo, desapareció.

Carolina Hernández, Sandra Bamón, sacando fuerzas de flaquezas, remontaron el marcador hasta dar la sorpresa de adjudicarse el match 16x14.

¿Que hubo nervios y, por lo mismo, errores a granel en el cuadro Campeón Nacional, ahora perdedor? Es muy cierto. Pero, ajeno a ese hecho —del cual tampoco pudo sustraerse la Selección Escolar que dirige Luisa Saldías—, el vencedor tuvo la capacidad suficiente para sobreponerse a una situación caótica.

SELECCION ESCOLAR: Carolina Hernández (32), Cecilia Castro (24), Carmen Luz Manzor (34), Cecilia Fuster (37), Sandra Bamón (19), Soledad Pérez (18) y Roxana Roi (30).

MANUEL DE SALAS: Felisa Mewes (20), Cecilia Plaza (17), Patricia Ricci (6), María Inés Godoy (12), Ana María Sarué (0), Gloria Cordal (10), Alicia Sarué (7), Mary Díaz (8) y Silvia Hormazábal (16).

Sólo ante los jugadores de Manuel de Salas, lucharon con cierto equilibrio y posibilidad, los defensores de Saint George. Ante Makenzie, de Sao Paulo, no pudieron hacer nada.

MANUEL DE SALAS Y MIGUEL LEON PRADO

Los varones del Liceo Manuel de Salas derrotaron bien a los sanmiguelinos, 15x12 y 15x10. Incluso, en el último set renovó el sexteto ganador su alineación básica, incorporando a jugadores de la banca —cuando la ventaja era apreciable—, permitiendo que León Prado achicara el resultado.

Dos presentaciones y dos derrotas. Esa fue la campaña del sexteto femenino del Liceo Manuel de Salas, campeón nacional escolar, en el Triangular Internacional de Vóleibol. Antenoche en dramático match, perdió ante U. Católica. Felisa Mewes, Gloria Cordal, Alicia Sarué en posesión de la pelota, buscan infructuosamente el punto.

MANUEL DE SALAS: R. House (12), Pedro Durán (10), M. Vallejos (8), C. Truco (6), Luis Oviedo (11), Hernán Guerrero (13).

LEON PRADO: S. Ramírez (10), Luis Constanz (5), L. Vargas (15), J. Gordillo (7), Sergio España (9), y W. Morales (11).

CARBON.

Se posterga match Chile-Perú:

Luchas Intestinas en el Fútbol Peruano Fueron las Causas

Habla para LA NACION, Exequiel Bolumburu

—Fue postergado hasta el año próximo la disputa de la Copa Pacífico.

—A ese acuerdo llegó el dirigente de la Asociación Central, Exequiel Bolumburu en su viaje a Perú para tratar de solucionar el problema con los dirigentes peruanos, que tratando de cumplir el compromiso que ya habían firmado con el fútbol chileno, nos iban a mandar un equipo amateur sin los cracks de los Clubes Alianza de Lima y Universitario.

LA NACION conversó ayer en su oficina con el director de la Central, Exequiel Bolumburu, quien relató todos los pormenores de este enojoso asunto.

—La Asociación Central ante las informaciones que decían relación con el equipo nacional peruano y que vendría a Chile integrado por jugadores de segundo orden, me encomendó que viajara a Perú a solucionar este problema. Viajé el domingo al mediodía y fui recibido en el aeropuerto por el presidente de la Federación Peruana, Gustavo Escudero, el vicepresidente del Comité Olímpico de ese país, José Salom y el presidente de la Asociación de Fútbol Augusto Moral. En la noche tuve una larga reunión en la cual se me expuso el problema y los inconvenientes que se presentaban y que tenían su raíz en la negativa por parte de los Clubes Alianza de Lima y Universitario, de prestar sus jugadores al plantel nacional. Se me ofreció para el día siguiente una reunión con los dirigentes de ambos clubes, la que se realizó con la presencia del presidente de la Asociación, Augusto Moral. En ella, se barajaron varias fórmulas, pero en general advertí una cerrada oposición a solucionar el problema. Como llevaba atribuciones, ofrecí pagar una compensación, que sería la cancelación de los pasajes en circunstancias que Chile actuó en Lima pagándose todos sus gastos. A esa proposición, el dirigente Alfonso Souza, de Alianza, me respondió con una nueva petición que verdaderamente no la entendí porque la consideré dicha en otro idioma: "Además de los pasajes queremos el cincuenta por ciento del bordereó". Le recordé que mi presencia en esa reunión obedecía a una gentil invitación del presidente de la Asociación peruana y que en Chile, se tenía otro concepto de lo que significan los compromisos contraídos, cuando se trataba del prestigio deportivo de un país. Que su petición no la podía aceptar porque no la entendía. El final de la reunión no fue nada de agradable, por lo que relato".

—¿Finalmente a qué se llegó?

—Bueno, los dirigentes de la Asociación y de la Federación, me señalaron que es te conflicto, para ellos era positivo porque de una vez por todas se entraría a una reforma estatutaria en el fútbod peruano y que se comprometían a realizar la disputa de los dos encuentros por la Copa en el próximo año, en el mes de mayo y antes de los encuentros eliminatorios del torneo mundial. Inmediatamente informó a Chile a la mesa directiva de la Central, la que tomó el acuerdo de hacer el Clásico Universitario con la presencia de la Reina de Inglaterra.

Por las palabras de Exequiel Bolumburu se puede agregar que estos encuentros programados para el 13 y 17 fallaron por las luchas intestinas que en estos momentos aquejan al fútbol peruano y en especial por la cerrada oposición de los Clubes Alianza de Lima y Universitario de colaborar facilitando sus mejores jugadores al plantel nacional.

E. BOLUMBURU

ESTA TARDE:

Gran Homenaje a Iván Moreno: El Mejor Deportista

El Círculo de Periodistas Deportivos de Chile, hará entrega esta tarde al destacado atleta Iván Moreno, del Cóndor que anualmente instituye la entidad a los deportistas más destacados del país.

En esta oportunidad la directiva del Círculo, y con la presencia del Director de Deportes del Estado don Marco Antonio Rocca; de don Sabino Aguad, Presidente del Consejo Nacional de Deportes, se designó por unanimidad como el Mejor de los Mejores Deportistas de Chile al destacado atleta, como reconocimiento de sus brillantes actuaciones cumplidas en nuestro medio y en los grandes eventos internacionales.

El premio a Iván Moreno, se entregará hoy en la pista del Estadio Nacional, con motivo de la iniciación del torneo de Astros Mundiales, que organiza la Federación Atlética de Chile, y el mismo le será entregado por el director de Deportes del Estado, Marcos Antonio Rocca, con la presencia de Sabino Aguad y del directorio del Círculo de Periodistas Deportivos de Chile.

Entrada gratis para todos:

Torneo Ecuestre "Bodas de Plata" Tiene la Ucé

Todos los que deseen asistir al Concurso Hípico Oficial "Temporada Primavera", que debe iniciarse a las 9 horas en el Jardín de Saltos del Estadio Santa Rosa de Las Condes, pueden hacerlo.

La rama ecuestre de Universidad Católica organizadora del certamen está dispuesta a acercar masivamente a la población a las competencias.

Nada mejor que invitar a todos los que tengan interés por la equitación a concurrir al concurso. La entrada es totalmente gratuita.

Universidad Católica —su rama ecuestre— celebra sus Bodas de Plata y entre sus equitadores y amazonas muestra a Américo Simonetti, Clemencia Sánchez —dos veces campeona sudamericana—, Bárbara Barone, Cristina del Campo y Eduardo Cuevas, entre los más destacados.

PROGRAMA

9 horas. Juveniles. Cooperación jinetes juveniles.

14.30 horas. Tercera categoría. Primera categoría. Parejas.

SABADO

8.30 horas. Adiestramiento principiantes. Adiestramiento fácil. Adiestramiento mediano. Adiestramiento difícil. Adiestramiento juveniles.

15 horas. Cuarta categoría. Segunda categoría. Equipos reglamentarios.

En esta última prueba se disputará el Trofeo "Teniente Sergio Salas Anguita", en recuerdo al oficial de ese nombre que murió en un concurso hípico, organizado por el Regimiento Coraceros.

DOMINGO

9 horas. Novicios. Potencia.

14 horas. Cuatro obstáculos para caballos de tercera y cuarta categoría.

Amazonas. Gran Premio.

Bárbara Barone, amazona de prestigio internacional, formada en la U. Católica.

Radios de Automóvil
Para todos los coches
"AUTRONIC"
MARCOLETA 573
Fono Nº 396139

ASOCIACION SANTIAGO FESTEJA DIA DEL DELEGADO

Con un paseo campestre a Las Condes, el Consejo de la Asociación de Fútbol celebra hoy el Día del Delegado.

Desde la Sede Social de la "Decana" —Santo Domingo 1334— saldrán tres micros para llevar a los delegados y sus familiares a la cancha del Club Agua Potable, ubicada en Las Condes, este medio de locomoción estará a disposición de todos los adherentes, partiendo el primer micro a las 9 horas.

En la cancha mencionada, se llevarán a efecto, campeonatos de rayuela, fútbol, atletismo, carrera de ensacados, etc. Para todos los que se clasifiquen habrá valiosos premios.

La atención, tanto de almuerzo como de once-comida, es completamente gratis.

La Comisión de Fiestas, que integran los delegados Gonzalo Rubio, Luis Boudon, Luis Soriano y Hernán Media, ruega a sus colegas, se sirvan estar a primera hora en la Sede Social de la Santiago.

FUTBOL AUTOBUSERO, "TROPEZON", CAMPEON

Con los resultados de la última fecha de la competencia anual de fútbol de la Asociación Deportiva Autobusera y con los puntos obtenidos por los doce clubes participantes en dos divisiones, los equipos de Tropezón nuevamente son los campeones autobuseros del presente año, en ambas divisiones.

La tabla de posiciones quedó de la siguiente manera: En 1.a División de Honor: 1.o Tropezón con 34 puntos; 2.o Santiago Puente Alto con 32; 3.o Funicular San Ramón, con 30, en empate con San Francisco, con 30; 5.o Plaza Egaña con 23; 6.o Carrascal V. Olímpica; 7.o Matadero Palma en empate con Central Ovalle y Mapocho Las Condes; 10.o Santiago Maipú; 11.o Ovalle Negrete y 12.o Pila Recoleta. En segunda división: 1.o Tropezón, con 41 puntos; 2.o Matadero Palma con 34; 3.o, en empate Funicular San Francisco y Central Ovalle con 25; 6.o Santiago Puente Alto con 19; 7.o Mapocho Las Condes con 17; 8.o Ovalle Negrete con 16; 9.o Carrascal V. Olímpica con 15; 10.o Pila Recoleta con 10; 11.o Santiago Maipú con 9 y 12.o Plaza Egaña con 8.

GRAFICOS INICIAN COMPETENCIA

En la cancha del Deportivo "Veloz", el Sindicato Profesional de las Industrias Gráficas de Santiago inició su tradicional competencia de fútbol.

La primera jornada del torneo registró los siguientes resultados:

Eynaudi superó por dos goles a cero al cuadro de Amenábar "A". Goresa venció por un gol a cero a la escuadra de Ben Hur. Marzano y Frigerio compartieron los puntos al igualar a dos goles y el representativo de Roma dobl egó fácilmente al elenco "B" de Amenábar.

En el torneo se disputan trofeos en memoria de los trabajadores gráficos Germán Villavicencio y Antonio Lázaro.

FESTIVAL EN QUINTA NORMAL

La Liga Independiente de Quinta Normal, organiza un Festival Deportivo, hoy 1.o de noviembre con la participación de sus 16 instituciones en homenaje a los clubes Juventud Loyola, campeón de la serie de honor y Cerro Navia, y Dep. Tigres de la serie de ascenso, con premios a los clubes ganadores, con los dos equipos.

ESTADIO ZAMBRANO, durante todo el día — Mañana cancha N.o 1 — Con primeros y segundos equipos.

9.30 y 11.30 horas: Unión Prat Vicuña - Verdemar.
10.30 y 12.30 horas: Santa María vs. Capitán Trizano.

CANCHA N.o 2.—

9.30 y 11.30 horas: National Star vs. Víctor Fornés.
10.30 y 12.30 horas: Unión Samit vs. Enrique Zúñiga.

POR LA TARDE, Cancha N.o 1 — Con primeros y segundos equipos.—

14.45 y 16.45 horas: Cerro Navia - Efraín Hurtado.
15.45 y 18 horas.— Juventud Loyola - Def. Arteaga.

CANCHA N.o 2 — Por la tarde

14.45 y 16.50 horas: Enrique Signe vs. Nac. Fischer.
15.45 y 18 horas: Dep. Tigres vs. Dep. Los Leones.

Directores de turno: señores Fernando García, Segundo Iturrieta, Luis Díaz, Luis Ramírez, Juan Cortés Fierro y Orlando Iturrieta.

Ahora en su nueva dirección. MIRAFLORES 631 2º Piso

El señor TUMA.— Señor esidente nosotros también nsamos que el hecho de que ya más habitantes en Hué- que en Tucapel no justifi- la aprobación este proyecto de ley ndiente a cambiar la actual becera de la comuna de Tu- pel. Con este argumento, se drían cambiar muchas ca- ales de Chile y del mundo. La ciudad de Austin, en Te- , tiene 150.000 habitantes y la capital de ese Estado. se ha pensado nunca en var la capital a Houston, llas o San Antonio. En ile hay muchos pueblos, mo Loncoche, que es cabe- de departamento, y nun- se ha insinuado la idea de mbiar la cabecera del de- rtamento a Villarrica, que más importante y que tiene ás habitantes. Ese departa- ento se llama departamento llarrica, y su cabecera es ncoche.

Por otro lado, queremos ha- notar que lo dicho por el lega Millas es justo y razo- ble. Sería conveniente que Presidente de la República viara al Parlamento un oyecto de ley tendiente a ablecer una nueva distribu- ón territorial de algunas co- unas.

Consideremos el caso de erto Saavedra. Existe un oyecto para crear la comu- Teodoro Smith. La existen- de la comuna de Puerto avedra es un asunto muy cutido, porque existen pue- os tan distantes, como Teo- ro Smith, Puerto Domin- ez, etcétera, que para co- nicarse entre sí tiene que sarse por pueblos de otras munas antes de llegar a la becera de ella, que es el eblo de Puerto Saavedra.

En efecto, para ir de Puerto mínguez a Puerto Saavedra y que pasar por Carahue. rahue es otra cabecera de muna y, para ir de Puerto mínguez a Puerto Saa- dra hay que andar el ble del camino a Carahue. odoro Smith está en el ra- l de Freire a Toltén y na- tiene que ver con Puerto avedra; pero cuando alguien ere en Teodoro Smith, hay e ir a Puerto Saavedra a cribir el fallecimiento para cual hay que caminar más cien kilómetros. Y nada se hecho para modificar esta tribución territorial que iste en la comuna de Puerto avedra.

Otros pueblos, Liquiñe, Co- ñipe y Licanray, que están lado norte del Lago Ca- quén, pertenecen, según la tribución territorial actual, la provincia de Valdivia: ro no tienen caminos ni municación con la ciudad de ldivia y, para inscribir una función, un muerto, hay que ar el Lago Calafquén e ir Panguipulli.

Además, para ir a votar, y que andar cien o ciento cuenta kilómetros, para zar el lago Calafquén e ir Lanco o también Panguipu- estando a más corta dis- ncia y a veintiséis kilóme- os de Villarrica. En cambio, lanquinos tienen que ins- ibirse en la provincia de ldivia.

ndo hemos planteado es- oblema, nuestras quejas han encontrado eco en el ecutivo, ya que el Presi- nte de la República nunca querido escuchar a los ha- tantes de Cautín, quienes n hecho algunas peticiones n la firma de la mayoría ellos.

—Hablan varios señores Di- tados a la vez.

El señor TUMA.— Por eso, tamos de acuerdo en que se víe oficio a Su Excelencia Presidente de la Repúbli- , como lo ha solicitado el ñor Millas, a fin de que el ecutivo, que tiene atribu- ones para hacerlo, remita un oyecto para estudiar una eva distribución territorial algunas comunas.

En el caso de Huépil, ha- íamos preferido que este oyecto de ley hubiese sido viado a la Comisión respec- va para su estudio y para terminar si corresponde eptar el cambio de cabece- de comuna.

Por nuestra parte, votare- os en contra del proyecto, rque estimamos que no se hecho el estudio corres- ndiente y que no es vale- ra la razón que se ha da- en cuanto a que uno de pueblos tenga más habi- ntes que el otro, ya que eptarla conduciría sólo a spojar a un santo para ves- a otro, por razones polí- cas, como ha manifestado estimado colega señor Mar .

El señor VALENZUELA ALDERRAMA, don Héctor Presidente).— En relación n el oficio a que se refiere Señoría, ya fue adoptado acuerdo de enviarlo en mbre de la Cámara.

El señor MOSQUERA.—Pi- la palabra, señor Presi- nte.

El señor VALENZUELA ALDERRAMA, don Héctor Presidente).— Está inscrito señor Jaramillo, quien ha- uso de la palabra en su gundo discurso, hasta por minutos, de acuerdo con Reglamento.

El señor JARAMILLO. — ñor Presidente, no deseo este proyecto, que había do declarado por la Cámara mo obvio y sencillo, se tor- más complejo de lo que está presentando. En se- ndo lugar, quiero manifes- r que yo aún cuando me bía opuesto a que esta ini- ativa fuera a Comisión, dadas las circunstancias, ora no me voy a oponer a llo y, desde ya, retiro mi osición.

Sin embargo, quiero dejar tablecidas algunas cosas en rminos muy generales. Pos- riormente, en la Comisión de obierno Interior, con acucio- dad de datos, iremos demos- rando, paulatinamente, la rdadera finalidad de este royecto, que no es de tipo po- tico, sino de mera raciona- ación desde el punto de vis- geográfico, demográfico, so- o-económico y cultural.

Convengo con el colega Mi- s en que este problema par- cular se presenta en muchas munas, en muchos lugares el país y en que es necesa-rio abordarlo en forma general, nacional. Pero, establecido el hecho de que ya se lo está tratando, me parece importante desvirtuar, de paso, las opiniones que se han emitido en esta Honorable Cámara.

Este proyecto, repito, no hace sino interpretar a la mayoría de los habitantes de la comuna de Tucapel. Esta comuna tiene cuatro pueblos importantes: Polcura, Huépil, Trupán y Tucapel, la mayoría de los cuales se ha declarado por que se cambie la cabecera desde Tucapel a Huépil. Ha habido dos concentraciones públicas, con asistencia de autoridades y de representantes de todos los partidos políticos. En consecuencia, no se trata, simplemente, del antojo de una persona determinada, ni de una intención de tipo político. La Municipalidad de Tucapel, por amplia mayoría, votó en forma favorable el traslado de la cabecera de la comuna, y no porque los edificios principales estén en Tucapel, razón que no es valedera en sí solamente. Me parece que, cuando se trata de racionalizar desde el punto de vista demográfico, socio-económico y cultural de una región —necesidad que seguramente existe en otras partes del país— no hay que considerar sólo los edificios públicos, sino de manera fundamental, dónde existen las mayores necesidades que deben satisfacer las personas que están en mayor concentración ciudadana.

Ya he dicho que, según las estadísticas, la gran recaudación de impuestos; la mayor cantidad de población escolar; el mayor porcentaje de atención médica; el mayor número de imponentes del Servicio de Seguro Social, en gran escala, en gran porcentaje, está en Huépil.

Los informes de ODEPLAN así en un concepto de tipo general, me parece que no son los entregados por el Diputado Luis Martín. Por eso, no quiero entrar en la discusión de un proyecto que, repito, fue declarado obvio y sencillo. Tampoco quiero que un proyecto tan simple se transforme en un problema complejo que dé lugar a un debate de tipo regional. Por eso, estoy porque vuelva a la Comisión de Gobierno Interior, donde iremos demostrando que, verdaderamente, Huépil debe ser cabecera de comuna desde el punto de vista demográfico, cultural y socio-económico.

No quiero, sí, dejar pasar unas palabras del camarada, colega y amigo Luis Martín, y que me parece también repitió en este sentido el colega Orlando Millas. Aquí no se trata de un problema político. Yo, con el Senador Tomás Pablo, ideológicamente estoy un poco divergente. No hay duda que las cosas aquí se plantean desde un punto de vista político. En esta lucha eleccionaria estoy con mi camarada y amigo Alberto Jerez para Senador. No tengo nada que ver con el señor Tomás Pablo. Además, el problema no es de hoy día: como lo dijo el colega Martín, viene desde hace mucho tiempo. Yo puedo señalar que los colegas de la mayoría de los partidos políticos, están por el traslado de la cabecera de comuna de Tucapel a Huépil, y no por política, lo digo honestamente, sino porque consideran las cosas objetiva e independientemente.

Por eso, reitero mi opinión de que este proyecto no se trate en la Sala inmediatamente, sino que pase a informe de Comisión, dadas las intervenciones que pudieran hacer variar la suerte de este proyecto.

El señor VALENZUELA VALDERRAMA, don Héctor (Presidente).— Al pedir denantes la Mesa la venia de la Sala para que el proyecto pasara a informe de Comisión, se manifestó oposición de parte del Diputado Alberto Jaramillo. Retirada la oposición, la Mesa vuelve a consultar a la Sala si acaso habría acuerdo para que este proyecto pase a informe de Comisión.

¿Habría acuerdo?

El señor FUENTES (don César Raúl).— No.

El señor MARTIN.— No.

El señor VALENZUELA VALDERRAMA, don Héctor (Presidente).— No hay acuerdo.

El señor MOSQUERA.— Pido la palabra.

El señor VALENZUELA VALDERRAMA, don Héctor (Presidente).— Tiene la palabra el señor Mosquera.

El señor MOSQUERA.— Señor Presidente, no soy Diputado por la provincia de Ñuble, pero fui el que solicité a la Mesa que pidiera el asentimiento unánime de la Sala para colocarlo en la Tabla. La razón es muy simple: soy hijo de Huépil. Además, hay otro motivo muy sencillo del cual el Diputado señor Jaramillo ha informado con datos concretos.

No es efectivo que se trate de un problema político. El Presidente de la Comisión de Gobierno Interior de la Cámara estuvo en Tucapel, Huépil, Trupán y Polcura; también lo estuvo el ex Subsecretario del Ministerio del Interior, don Enrique Krauss. Recogidos todos los antecedentes, el Presidente de la República envió este Mensaje, a petición de dos o tres asambleas y de un cabildo abierto que se efectuó en todos los pueblos, en Trupán, en Polcura, con gente de las centrales "El Abanico" y "El Toro", con el pueblo de Huépil mismo y de la gente de la hacienda "Rucamanqui", sectores todos que quedan aislados de las oficinas de Tucapel.

Por esa razón hemos solicitado esto. Pero como no tenemos ningún inconveniente en aclarar las cosas, no me opongo a que vaya a Comisión, como lo ha propuesto el Diputado señor Jaramillo. Queremos aclarar las cosas en la Comisión, donde sea, porque hay antecedentes geográficos, de población, de ferrocarril, que otros pueblos no tienen, y que dejan a

Cámara de Diputados

SESION 6.a EXTRAORDINARIA, EN MARTES 29 DE OCTUBRE DE 1968

(De 16 a 19,23 Horas)

Presidencia de los Sres. Valenzuela Valderrama, Don Héctor, y Stark y de la Señora Retamal

SECRETARIO, EL SEÑOR KAEMPFE; PROSECRETARIO, EL SEÑOR LARRAIN

(Versión Oficial)

(CONTINUACION)

Huépil aislado de todo medio de comunicación. Este es el motivo por el que se pide el cambio de cabecera de comuna.

No es efectivo que todos los servicios públicos estén allí. Está el Banco del Estado, el hospital, es decir, todo lo más importante, pero la mayor población está en Huépil.

Por eso, considero injusto que se hagan cargos, en circunstancias que ha sido bien estudiado el proyecto antes de ser enviado al Congreso.

Nada más.

El señor VALENZUELA VALDERRAMA, don Héctor (Presidente). — Está inscrito para intervenir el Diputado señor Martín. ¿Desea hacer uso de la palabra, señor Diputado?

El señor MARTIN.— Sí, señor Presidente.

El señor VALENZUELA VALDERRAMA, don Héctor (Presidente).— Tiene la palabra Su Señoría, en el tiempo de su segundo discurso, hasta por el lapso de 10 minutos.

El señor MORALES (don Carlos).— ¿Se puede pedir el cierre del debate?

El señor VALENZUELA VALDERRAMA, don Héctor (Presidente).—Reglamentariamente, sí, señor Diputado.

El señor MARTIN.— Señor Presidente, para ilustración de la Honorable Cámara quisiera contestar algunas afirmaciones de mi Honorable colega señor Mosquera.

Respecto a los cabildos abiertos a que él se refiere, hubo uno sólo. No se han mezclado en estos cabildos abiertos ni la planta "El Toro", ni la de "El Abanico", ni ningún otro sector de Huépil.

La distancia que existe entre Tucapel y Huépil, solamente es de cinco kilómetros. Cinco son los kilómetros que separan a ambos pueblos. Eso me parece que es un dato importante.

Vuelvo a insistir en que hay un informe contrario de ODEPLAN al cambio de cabecera de comuna; y el Intendente de la provincia, y el Gobernador del departamento son contrarios al cambio .

Eso no más, señor Presidente.

El señor FUENTES (don César Raúl).— Pido la palabra, señor Presidente.

El señor VALENZUELA VALDERRAMA, don Héctor (Presidente).— Tiene la palabra Su Señoría.

El señor FUENTES (don César Raúl).— Señor Presidente, la verdad es que aquí se han dicho palabras que a algunos nos han disgustado, pero, evidentemente, dentro del calor que una idea va abrigando, se ha quedado quizás oculto lo más importante de todo.

Es legítimo que los colegas tengan puntos de vista diferentes frente a una materia como ésta. Respeto la opinión del colega Luis Martín, como también la de los colegas Jaramillo, Mosquera, Stark y Millas, que han hablado con anterioridad. Pero quisiera decir lo siguiente. El problema de fondo ya se ha esbozado un poco en las palabras del colega Luis Martín. Se trata del pueblo de Huépil, que no es cabecera de comuna y que, en consecuencia, no tiene servicos comunales, pero que tiene 11 mil habitantes. Y se trata de otro pueblo, Tucapel, que ha ido muriendo a lo largo del tiempo, porque está marginado de la línea férrea, de la arteria principal del camino y que tiene 2.500 habitantes.

El pueblo de Tucapel tiene servicios comunales, como Registro Civil, Correos, etc. El de Huépil no los tiene, y su gente tiene que estar en constante trajinar de cinco kilómetros diarios, que, en los sectores rurales, es una cosa más o menos difícil. La locomoción no es constante; no pasa como aquí en Santiago, que cada 5 ó 10 minutos hay un "micro" o una "liebre". Allá hay un recorrido dos o tres veces al día. Para inscribir nacimientos, celebrar matrimonios, inscribir defunciones, enviar cartas; en fin, para todo aquello que significa servicio comunal, la gente tiene que caminar cinco kilómetros de ida y cinco kilómetros de vuelta. ¿Cuál hubiera sido la solución de fondo y que en alguna oportunidad yo mismo sugerí? Habría sido la de crear otros servicios comunales también en Huépil, y así, sin cambiar la cabecera de la comuna ni los servicios comunales, que es lo que interesa en Huépil, los hubiéramos tenido también en Tucapel.

Tener servicio de tesorería, tenencia de carabineros, correos y registro civil para 2.500 personas en Tucapel, y repetir estos mismos servicios para 11.000 personas también en Huépil, es una cosa realmente absurda, es una cosa de locos porque es duplicar los mismos servicios comunales. ¿Cuál es la única solución? Entregar estos servicios comunales donde corresponde, donde está la gran concentración de población: 11.000 personas en Huépil contra 2.500 que hay en Tucapel. Ese es el problema y la única solución de fondo, porque no hay otra, es la de trasladar la cabecera de la comuna a Huépil y no dejaría en Tucapel.

Ahora bien, aquí se daban algunos antecedentes, como, por ejemplo, el de que habrían de construirse nuevos edificios. Me parece esto un argumento hasta por ahí, no más, porque los otros edificios van a quedar en Tucapel, no se van a demoler, van a servir para que los usen otras instituciones. En consecuencia, va a ganar Huépil al repetirse algunos edificios, se van a entregar algunos servicios, que no son muchos, por lo demás, y vamos a tener nuevas construcciones, que van a significar un adelanto para el pueblo.

Esta es, a mi juicio, la razón de fondo. La razón histórica son los cabildos que se han hecho con anterioridad, fundamentalmente en 1967, en que hubo uno al que concurrió la gran mayoría de los parlamentarios de la zona, y todos estuvieron de acuerdo en trasladar la capital a Huépil y no dejarla en Tucapel. El Intendente estuvo de acuerdo en crear algunos servicios comunales, no así en cuanto a trasladar la capital de la comuna, como lo ha dicho el Diputado Martín. Pero, en definitiva, las conclusiones de toda la gente y también de los parlamentarios en general, han sido apoyar este traslado de la cabecera de la comuna.

Por eso, señor Presidente, quería manifestar mi apoyo a este proyecto de ley, de tal manera que podamos entregar estos servicios comunales donde está concentrada la gran mayoría de la población.

Y, por último, en la Municipalidad, que es la que, tendría que decir la última palabra, como representante directa de la comuna, en un problema como éste, en que se discute cuál será la cabecera de los cinco regidores —hay tres radicales y dos democratacristianos— cuatro están de acuerdo para que se traslade desde Tucapel a Huépil.

De tal manera que manifiesto mi apoyo a este proyecto de ley e indico que lo voy a votar favorablemente.

El señor VALENZUELA VALDERRAMA, don Héctor (Presidente).— Ofrezco la palabra.

El señor MOSQUERA.— Que pase a Comisión.

El señor ACEVEDO.— Pido la palabra, señor Presidente.

El señor VALENZUELA VALDERRAMA, don Héctor (Presidente).— Tiene la palabra el Diputado señor Acevedo.

El señor ACEVEDO.— Señor Presidente, he pedido la palabra después de haber escuchado decir al colega Fuentes que la razón del proyecto consiste en que Tucapel, o sea, uno de los pueblos, tiene 2.500 habitantes y el otro 11.000, y están a una distancia de cinco kilómetros. Para resolver el problema de las oficinas públicas y, en general, el de la cabecera de la comuna, o el de jerarquía entre los dos pueblos, para los efectos de que los 11.000 habitantes no tengan que viajar hasta el lugar donde están los 2.500, entonces, trasladan la cabecera al pueblo de los 11.000 habitantes. Evidentemente, que eso significa postergar al otro pueblo, al que tiene 2.500 habitantes. La solución debería haber sido mejorar las condiciones; si hay cinco kilómetros de distancia, mejorar las comunicaciones entre esos dos poblados, para que no fuera difícil trasladarse desde un punto a otro. Con esta medida no resuelven el problema. Van a dar facilidades al sector mayor, al de 11.000 habitantes, pero van dejar en condiciones de descontento, de amargura, de desengaño, a 2.500 habitantes. Alguna razón tiene que haber habido antes para radicar en Tucapel la cabecera de la comuna. La solución, evidentemente, es muy precaria.

Lamentablemente, la Mesa recabó el asentimiento de la Sala para tratar el proyecto por ser un mensaje del Ejecutivo obvio y sencillo. La verdad es que no es obvio ni sencillo.

El señor VALENZUELA VALDERRAMA, don Héctor (Presidente).— Así parece.

El señor ACEVEDO.— Tiene sus dificultades, y extraña que los colegas del Partido Demócrata Cristiano no se hayan puesto de acuerdo para darle un trámite normal, para que vaya a Comisión. En otras palabras, por lo menos debe haber una definición del partido de gobierno respecto a los mensajes del Ejecutivo. Esto requiere y debe ser de iniciativa del Ejecutivo. Respecto de este Mensaje, debe haber uniformidad de criterio, y los colegas de Gobierno deben respetar las determinaciones del Comité.

Creo que la interpretación que la Mesa dio al Reglamento, hace algunos instantes, incluso tiene cierta triquiñuela. Cuando la Mesa recabó el asentimiento de la Sala para enviar este proyecto a Comisiones, hubo oposición del colega Jaramillo. El se opuso de viva voz y después, en su discurso, anunció el retiro de la oposición. Era suficiente. Se había obviado la dificultad y el proyecto iba a Comisión. Pero nuevamente recaba el asentimiento, para que otro señor Diputado se oponga. Naturalmente, así tiene que suceder, dadas las discrepancias que hay entre los colegas de la Democracia Cristiana.

El señor VALENZUELA VALDERRAMA, don Héctor (Presidente).— ¿Me permite, señor Diputado?

El señor ACEVEDO.— No sé si la Mesa quiere dialogar conmigo...

El señor VALENZUELA VALDERRAMA, don Héctor (Presidente).— La Mesa le ruega retirar el término "triquiñuela", cosa que no usa. Ha buscado en todo momento la ecuanimidad. Ha creído que después de retirada la oposición, debía ponerlo nuevamente en votación. Pero la Mesa no usa "triquiñuelas". Perdóneme.

El señor ACEVEDO.— Yo creo conveniente que el proyecto vaya a Comisión.

El señor VALENZUELA VALDERRAMA, don Héctor (Presidente).— La Mesa piensa igual.

El señor ACEVEDO.— Si acaso los colegas acceden, puede existir la posibilidad de escuchar a estos dos sectores de pobladores, ya que la Mesa siguió el camino de recabar el asentimiento, insisto en que, si los colegas así lo aceptan, vaya el proyecto a Comisión. El proyecto está incluido en la convocatoria. Ellos tienen mayoría en la Comisión de Gobierno Interior y, salvo que se dividan, pueden determinar cuál de los dos caminos es el aconsejable: si mantener la situación actual o mejorar las condiciones de vida...

— Hablan varios señores Diputados a la vez.

El señor ACEVEDO.— Noto que el colega Valenzuela Labbé, que es Comité, está por oponerse a que el proyecto vaya a Comisión. Bien, que se vote, entonces.

El señor VALENZUELA VALDERRAMA, don Héctor (Presidente.— ¿Terminó, señor Diputado?

El señor ACEVEDO.— Sí, señor.

El señor VALENZUELA VALDERRAMA, don Héctor (Presidente).— Como se le ha hecho presente que se han retirado las oposiciones correspondientes, la Mesa solicita nuevamente el asentimiento de la Sala para que vaya este proyecto al estudio de la Comisión.

¿Habría acuerdo?

Acordado.

7.- SUBROGACION DE FUNCIONARIOS EN EL SERVICIO DE REGISTRO CIVIL E IDENTIFICACION

El señor VALENZUELA VALDERRAMA, don Héctor (Presidente).— Corresponde entrar a preocuparse del proyecto que establece normas sobre la subrogación del Director General del Registro Civil e Identificación y otros funcionarios. Boletín número 10.994. Diputado informante de la Comisión de Constitución, Legislación y Justicia, el señor Merino.

—El proyecto, impreso en el boletín 10.994, es el siguiente:

"ARTICULO 1.o— El Director General del Servicio de Registro Civil e Identificación será subrogado por el Subdirector General; éste por el Jefe del Departamento Jurídico y éste por el Abogado que le siga en categoría de acuerdo con el escalafón de méritos

El Jefe del Departamento de Registro Civil e Identificación será subrogado por el Inspector Jefe y éste por el Inspector Zonal con sede en Santiago.

El Jefe del Archivo General de Registro Civil y el Jefe de la Oficina Central de Identificación serán subrogados por los Subjefes respectivos. Los antedichos Subjefes serán subrogados por los Jefes de Subdepartamentos mejor ubicados en el escalafón de méritos que se desempeñen dentro del Archivo General o de la Oficina Central de Identificación, según sea el caso.

Las subrogaciones precedentemente señaladas operarán de pleno derecho y sin necesidad de orden de autoridad alguna.

ARTICULO 2.o Los Jefes de Sectores de Atención de Público de la Oficina Central de Identificación y los Jefes de Subdepartamentos, Gabinetes, Oficinas o Secciones, serán subrogados por los funcionarios de planta que les sigan en el escalafón de méritos y que se desempeñen en el mismo Sector, Subdepartamento, Gabinete, Oficina o Sección, quienes asumirán la plenitud de las funciones asignadas al empleo sin necesidad de orden de autoridad alguna.

Lo establecido en el inciso anterior se entiende sin perjuicio de lo dispuesto sobre subrogación de Oficiales Civiles por los artículos 328.o, 354.o y 355.o del Decreto con Fuerza de Ley N.o 2.128, de 1930, el texto de los cuales fue fijado por la Ley No. 8.941.

ARTICULO 3.o El Subjefe del Archivo General de Registro Civil y el Subjefe de la Oficina Central de Identificación, además de las labores que les encomienden los respectivos Jefes del Archivo General y de la Oficina Central de Identificación, estarán facultados para firmar y autorizar las actuaciones que en dichas Oficinas se practiquen y los instrumentos que se otorguen, indistinta o simultáneamente con los mencionados Jefes.

Sin perjuicio de lo anterior, el Jefe del Subdepartamento Certificados del Archivo General de Registro Civil, así como los Jefes de los Subdepartamentos y de los Sectores de Atención de Público de la Oficina Central de Identificación firmarán y autorizarán los instrumentos que se otorguen en sus respectivos Subdepartamentos o Sectores.

El Jefe del Subdepartamento Subinscripciones del del Archivo General de Registro Civil autorizará con su firma las subinscripciones que deban practicarse en los registros del referido Archivo".

El señor VALENZUELA VALDERRAMA, don Héctor (Presidente).— En discusión general el proyecto.

El señor MERINO.— Pido la palabra.

El señor VALENZUELA VALDERRAMA, don Héctor (Presidente).— Puede usar de la palabra Su Señoría.

El señor MERINO.— Señor Presidente, la Comisión de Constitución, Legislación y Justicia me ha encomendado informar el proyecto de ley, originado en un Mensaje del Ejecutivo con urgencia calificada de "simple", que establece normas respecto de la subrogación de los funcionarios de la Dirección General del Registro Civil e Identificación.

Concurrió a la sesión en que se despachó el proyecto, a fin de proporcionar los antecedentes necesarios, el señor Director General del Registro Civil e Identificación, don Jorge Zapata Santos.

Las modificaciones contenidas en este proyecto nacen de las dificultades que crea en la marcha del Servicio la aplicación del artículo 23 del Estatuto Administrativo, que es la norma general que rige para todos los servicios públicos.

El artículo 23 del Estatuto Administrativo, que corresponde al decreto con fuerza de ley 338, del año 1960, en su parte pertinente, establece: "Cuando fuere procedente la subrogación, es decir, cuando un empleo no esté desempeñado efectivamente por el titular, interino o suplente, el empleado que siga en el respectivo escalafón de mérito, del mismo servicio y en la misma localidad asumirá la plenitud de las funciones asignadas al empleo sin necesidad de orden de autoridad alguna."

"El orden de subrogación de los empleos de la confianza exclusiva del Presidente de la República será determinado por decreto supremo."

Dije, señor Presidente, que la aplicación de esta norma ha significado inconvenientes y graves perjuicios en la marcha del Servicio. Solamente por vía de ejemplo, quiero señalar dos casos que nos indicara el señor Director General del Servicio y que son muy claros.

El primero se produjo al solicitar licencia, por motivos de salud, el Jefe de Personal. Debió ser reemplazado por el Jefe del Archivo General de Registro Civil, quien, a su vez, lo fue por el Jefe de la Oficina Central de Identificación y éste por el Oficial Civil de Quinta Normal. La función del Archivo General es totalmente diferente de la de la Oficina del Personal; la de la Oficina Central de Identificación es distinta de la del Archivo; y la de un Oficial Civil es ajena a la de la Oficina Central de Identificación. Esta anormalidad se produjo por la aplicación de la norma general a que he aludido.

El segundo caso, no menos pintoresco, se produjo por la ausencia de la Jefa del Subdepartamento Certificados del Archivo General de Registro Civil. Fue reemplazada por la Jefa del Subdepartamento Fotografía de la Oficina Central de Identificación, ésta, por un Jefe de Sector de Atención de Público de la misma Oficina Central; y éste, a su vez, por el Oficial Civil de Las Condes. Cabe al respecto el comentario ya hecho sobre el cambio de funciones de los empleados y el efecto que ello produce en el rodaje de las dependencias respectivas.

Debe tenerse presente, por otra parte, que en las diversas dependencias existen subjefes o funcionarios de jerarquía ligeramente inferior a la del jefe de cada una, los que por razón de permanencia en ellas conocen a la perfección su rodaje y serían, evidentemente, los más indicados para reemplazar a los jefes, sin perjudicar en nada el funcionamiento de la oficina, subdepartamento o sección.

En consecuencia, el presente proyecto de ley tiende, entre otras cosas, a evitar estos graves inconvenientes. Así, al efecto, en el artículo 1.o establece: "El Director General del Servicio de Registro Civil e Identificación será subrogado por el Subdirector General; éste por el Jefe del Departamento Jurídico y éste por el Abogado que le siga en categoría de acuerdo con el escalafón de méritos.

"El Jefe del Departamento de Registro Civil e Identificación será subrogado por el Inspector Jefe y éste por el Inspector Zonal con sede en Santiago.

"El Jefe del Archivo General de Registro Civil y el Jefe de la Oficina Central de Identificación serán subrogados por los subjefes respectivos. Los antedichos subjefes serán subrogados por los Jefes de Subdepartamentos mejor ubicados en el escalafón de méritos que se desempeñen dentro del Archivo General o de la Oficina Central de Identificación según sea el caso.

"Las subrogaciones precedentemente señaladas operarán de pleno derecho y sin necesidad de orden de autoridad alguna".

Con esta disposición se obvian los inconvenientes señalados con respecto a las autoridades superiores de la Dirección del Servicio de Registro Civil e Identificación.

Con respecto a los otros funcionarios, que son los jefes de sectores de atención de público de la Oficina Central de Identificación y los jefes de subdepartamentos gabinetes, oficinas y secciones, se establece, en el artículo 2.o, que serán subrogados por los funcionarios de planta que les sigan en el escalafón de méritos y que se desempeñen en el mismo sector, subdepartamento, gabinete, oficina o sección, quienes asumirán la plenitud de las funciones asignadas al empleo, sin necesidad de orden de autoridad alguna.

En concreto, esto significa que las subrogaciones siempre se van a producir entre funcionarios que físicamente trabajen en un mismo edificio, especialmente aquí en Santiago, en que el Servicio está repartido en diferentes sectores de la ciudad. Esta dispersión es lo que ocasiona inconvenientes como los que hemos visto, en que tienen que quedar oficinas prácticamente sin atención y la subrogación tiene que realizarla un funcionario que atiende otra parte de la ciudad, otra oficina, otro sector.

En todo caso, las normas establecidas precedentemente en ningún caso significan dejar sin efecto la aplicación del Reglamento Orgánico del Servicio, contemplado en la ley 8.941, que se refiere a la subrogación de los Oficiales Civiles. Establece el artículo 1.o de la ley 8.941 que "reemplazará al Oficial Civil el Adjunto de la misma oficina, y si éste no pudiera actuar por estar también inhabilitado o por otra causa, reemplazará al Oficial Civil el de la Circunscripción más próxima dentro de la misma comuna, o si no hubiere otra Circunscripción en la misma comuna, dentro del mismo departamento. Si no hubiere Oficial Civil hábil dentro del mismo departamento, hará sus veces el Alcalde de la respectiva "comuna".

Además, la misma Ley 8.941 establece que será obligación del Director General del Registro Civil e Identificación designar un Adjunto para cada una de las Oficinas del Registro Civil, con lo cual hace operable la disposición a que he aludido recientemente.

El artículo 1.o del proyecto contiene normas para agilizar las funciones del Servicio, para hacerlas más expeditas. Consta de tres incisos. El primero establece "El Subjefe del Archivo General de Registro Civil y el Subjefe de la Oficina Central de Identificación, además de las labores que les encomienden los respectivos Jefes del Archivo General y de la Oficina Central de Identificación, estarán facultados para firmar y autorizar las actuaciones que en dichas oficinas se practiquen y los instrumentos que se otorguen, indistinta o simultáneamente con los mencionados Jefes".

Ocurre que estos jefes de servicio, por la complejidad de sus funciones, en especial en las ciudades cabeceras de provincia y en las cabeceras de departamento, tienen tal número de documentos por firmar que prácticamente deben destinar la jornada completa de 8 horas y, muchas veces, más de 8 horas sólo a firmar los documentos correspondientes, dejando sin cumplir las otras importantes labores inherentes a su cargo. Esto también incide en la situación de las personas procesadas que desean obtener su libertad bajo fianza, pues su prontuario se encuentra entre los documentos que debe firmar este funcionario; actualmente, él solo. Por esta disposición se autoriza a las personas que se ha indicado para hacerlo, con lo cual, evidentemente, se va a agilizar el trámite y los funcionarios van a disponer del tiempo suficiente para que la labor del servicio se haga en forma expedita en beneficio del público.

Por el inciso segundo se dispone que, sin perjuicio de lo anterior, tanto el jefe del subdepartamento Certificados del archivo general como los jefes de los subdepartamentos y de los sectores de atención de público de la Oficina Central de Identificación firmarán y autorizarán los instrumentos que se otorguen en sus respectivos subdepartamentos o sectores. La razón es la misma que ya indicada en el artículo precedente.

Por último, el inciso tercero establece que el jefe del subdepartamento subinscripciones del archivo general del Registro Civil autorizará con su firma las subinscripciones que deban practicarse en los registros del referido archivo.

Estos tres incisos a que estamos aludiendo tienen, en general, la misma razón de ser.

Para terminar, señor Presidente, quiero dar excusas caso de que el informe naya sido del todo claro o ya sido un poco desordena ello se debe a la inexper cia del Diputado inform al que por primera vez le correspondido el alto hono hablar en esta Cámara y preferido hacerlo precisa te en el debate de un pro to de ley, porque cree que labor más importante que bemos desarrollar en la mara es la de legislar; esto no en desmedro de que se expone en la Hora Incidentes, que puede ser lucido, pero no de la im tancia, de la formación una ley.

Señor Presidente, la Co sión de Constitución, Le ción y Justicia propone aprobación de este proy de ley, que fue aprobado Comisión por la unanim de los Diputados que co rrieron.

He dicho.

El señor PALESTRO.— la palabra, señor Preside

El señor VALENZ VALDERRAMA, don H (Presidente).— Tiene la bra Su Señoría.

El señor PALESTRO.— ñor Presidente, los Dipu socialistas vamos a aproba general este proyecto, que ne la importancia de más rápidos y más ágile trámites que es necesario lizar en las oficinas del R tro Civil e Identificación Diputados que representa sectores populares de Sant que son los más densos y muchas razones, los que más problemas que resolve este servicio, sabemos que chas veces se retrasa la ción de ellos por las ra aquí expresadas; nosotros mos sido testigos presenc del exceso de trabajo, de cargo demasiado grande trámites por realizar. mos, sobre todo, que mu veces el jefe de oficina como bien se ha dicho, car toda la jornada solam a firmar papeles, dejand lado la solución de probl que incluso tienen con la tranquilidad, con guridad de las familias, sando trámites trascend les, vitales para la estab de una familia que debe perar turno justamente exceso de trabajo de esto fes de oficina.

Nosotros queremos exp que, si se garantiza la de de los derechos del func rio, en cuanto a que se pete el escalafón, a qu sea atropellado en su ma carrera funcionaria, impide que aprobemos proyecto, porque creemos cesario legislar sobre esta teria. En verdad, lo que expresa al tenor literal proyecto, creemos que e solución a problemas qu otra manera, van a perm cer insolubles, sin que un rápido despacho las ciones de miles de per que están esperando.

Nosotros hemos visto, cialmente en las comunas populosas de Santiago, se hacen colas, se hacen gas esperas para obtener más modesto de los cert dos que, por desgracia, que ser conseguidos sólo esta oficina. Creo yo que solución es la que se est en este proyecto, en or permitir que los funcio de una misma oficina, qu cedan en el escalafón a lar, también tengan la ponsabilidad y la autori legal para firmar estos mentos tan necesarios.

Señor Presidente, no vamos a votar en gener vorablemente esta inicia también nos reservamos recho de dar nuestra o en la discusión particul mismo.

El señor MILLAS.— palabra, señor Presidente

El señor VALENZ VALDERRAMA, don (Presidente).— Tiene la bra Su Señoría.

El señor MILLAS.— Presidente, los parlame comunistas consideramos efectivamente este pr tiende a facilitar trámit rocráticos que actualmen bastante engorrosos.

En efecto, por ser la ción General de Regist vil e Identificación un nismo que atiende vari ciones, tiene interio secciones o departament son disímiles, aunque fieran en conjunto al civil y a la identificació los ciudadanos. Por un te, posee el carácter de cio de identificación, de registro civil y, por propiamente el de arch relación a la docume sobre la cual se requiere tantemente que se certificación a los ciuda

En estas condiciones, cho más lógico y expe mecanismo establecido te proyecto de ley.

Nos preocupa extra riamente la situación afecta a quienes requier tificación o requieren cumentos que normalme cesita cada ciudadano servicio. Como lo ha do el colega compañero tro, solicitar tales cert significa perder mucho bastante tiempo, de asistir a las ocupacione que racionalmente pare gica tanta demora.

En estas condiciones, parece justo lo expres el Mensaje del Ejecuti cuanto a que contribuy gunas demoras el que brogaciones se efectúen personal que corresp departamentos diferen que tiene que adapt nuevas modalidades al una jefatura transitoria en circunstancias que hacerlo mejor quien teriorizado en la sección partamento respectivo asuntos. Por eso los mentarios comunistas mos favorablemente es yecto.

Hemos estudiado cada de sus disposiciones ticular. En algunas de tenemos algunas preven Nos parece que el méto subrogación establecido el más lógico, pero co tenemos una certeza al pecto, nos reservamos al

dicta normas sobre prontuarios penales y eliminación de anotaciones en los mismos:

"g) Cuando se trate de penas por simples delitos, una vez transcurridos cinco años desde la fecha del cumplimiento de la pena; y al cabo de diez años, contados en igual forma, tratándose de penas de crimen".

El señor VALENZUELA VALDERRAMA, don Héctor (Presidente).— En votación la indicación a que ha dado lectura el señor Secretario.

Si le parece a la Cámara, se dará por aprobada.

Aprobada

Terminada la discusión del proyecto.

8.— PREFERENCIA PARA EL DESPACHO DE DOS PROYECTOS DE LEY

El señor LAVANDERO.— Pido la palabra.

El señor SANHUEZA.— Pido la palabra.

El señor VALENZUELA VALDERRAMA, don Héctor (Presidente).— Con la venia de la Sala, tiene la palabra el señor Lavandero, que desea formular una petición; a continuación, el señor Sanhueza.

El señor LAVANDERO.— Señor Presidente, el proyecto que tiene el N.o 6 en la Tabla de la sesión de hoy trata de las autorizaciones para contratar empréstitos que se conceden a las Municipalidades de Quilpué, Panquehue, Quintero, Casablanca, Freire, Cunco, etc. Este proyecto ha sido vetado respecto de la Municipalidad de Temuco como lo solicitó el propio Alcalde y el Diputado que habla. Este veto no tendría mayores objeciones, así que podría despacharse, prácticamente, en seguida.

El señor VALENZUELA VALDERRAMA, don Héctor (Presidente).— ¿Su Señoría solicita que se despache sin debate?

El señor LAVANDERO.— Que se despache en seguida.

El señor VALENZUELA VALDERRAMA, don Héctor (Presidente).— Sin debate.

El señor CADEMARTORI.— Con debate.

El señor VALENZUELA VALDERRAMA, don Héctor (Presidente).— Con debate. Naturalmente, hasta el término del Orden del día.

—Hablan varios señores Diputados a la vez

El señor ACEVEDO.— Sin prórroga del Orden del Día.

El señor VALENZUELA VALDERRAMA, don Héctor (Presidente).— Sin prórroga del Orden del Día

—Hablan varios señores Diputados a la vez.

El señor CADEMARTORI.— No hay inconveniente.

—Hablan varios señores Diputados a la vez.

El señor VALENZUELA VALDERRAMA, don Héctor (Presidente).— Señores Diputados, ruego a Sus Señorías guardar silencio, porque la Mesa no puede escuchar las indicaciones de los señores Diputados.

¿Habría acuerdo para tratarlo ahora, con debate y sin prórroga del Orden del Día?

El señor LAVANDERO.— Tratarlo y despacharlo.

El señor VALENZUELA VALDERRAMA, don Héctor (Presidente).— Acordado.

Tiene la palabra el señor Sanhueza.

El señor SANHUEZA.— Señor Presidente, es para solicitar que en el Orden del Día de la sesión de mañana se trate el proyecto impreso en el boletín N.o 10.895 - 0. La razón de esto es que va involucrada en él una materia que afecta a los perforadores de máquinas IBM y respecto de la cual la Honorable Cámara tiene criterio formado, porque, incluso, ha habido intervenciones en ese sentido.

El señor CADEMARTORI.— ¿Qué proyecto?

El señor SANHUEZA.— Es el proyecto del que se dio cuenta en la sesión de hoy. Es un veto. Se trata de incluirlo en el primer lugar de la sesión de mañana.

El señor CADEMARTORI.— ¿Sobre qué?

El señor SANHUEZA.— Es un veto a una disposición contenida en el proyecto destinado a incrementar los ingresos de la Municipalidad de Porvenir, relativa a la situación de la jornada de trabajo de los operadores y perforadores de máquinas IBM del sector privado, materia sobre la cual la Cámara ya tiene criterio formado, por cuanto ha sido ese sector el que no ha podido ser considerado dentro de esta disposición.

Como ello afecta a un grupo numeroso de trabajadores, pediría que el proyecto observado fuera tratado en el Orden del Día de la sesión de mañana.

El señor PALESTRO.— En esta sesión...

—Hablan varios señores Diputados a la vez.

El señor VALENZUELA VALDERRAMA, don Héctor (Presidente).— Señor Diputado, su petición sería para que se trate en el primer lugar del Orden del Día, sin perjuicio de las urgencias que debe despachar la Cámara...

El señor SANHUEZA.— En el día de hoy.

El señor VALENZUELA VALDERRAMA, don Héctor (Presidente).— En el día de hoy no hay tiempo, porque el Orden del Día termina exactamente en 12 minutos más.

El señor SANHUEZA.— ¿Y si prorrogáramos la hora de término del Orden del Día para despachar el proyecto?

El señor CLAVEL.— El proyecto ya fue debatido. Puede despacharse sin debate.

El señor SANHUEZA.— Sin debate

—Hablan varios señores Diputados a la vez.

El señor VALENZUELA VALDERRAMA, don Héctor (Presidente).— ¿Habría acuerdo para votarlo, sin debate, inmediatamente después de terminado el proyecto de ley anterior?

Acordado.

El señor SANHUEZA.— Gracias, señor Presidente.

9.— AUTORIZACION A VARIAS MUNICIPALIDADES DE LAS PROVINCIAS DE VALPARAISO, ACONCAGUA, MALLECO Y CAUTIN PARA CONTRATAR EMPRESTITOS. OBSERVACIONES.

El señor VALENZUELA VALDERRAMA, don Héctor (Presidente).— Corresponde tratar las observaciones formuladas por Su Excelencia el Presidente de la República al proyecto, aprobado por el Congreso Nacional, que autoriza a las Municipalidades de Quilpué, Panquehue, Quintero, Casablanca, Freire, Cunco, Perquenco, Vilcún, Galvarino, Carahue, Loncoche, Temuco, Pucón, Lumaco, Purén, Curacautín, Traiguén y Victoria, para contratar empréstitos.

—Las observaciones, impresas en boletín N.o 10.638-0, son las siguientes:

"ARTICULO 3.o.

En la letra b), ha sustituido el guarismo "1.000.000", por "500.000".

Ha agregado la siguiente letra e):

"e) Para financiar los trabajos de terminación del techado del Estadio Municipal de Temuco 500.000".

ARTICULO 10.

Ha suprimido la frase: "con el solo recibo del Alcalde", agregando un punto después de la palabra "República".

ARTICULO 11.

Ha sido suprimido".

El señor VALENZUELA VALDERRAMA, don Héctor (Presidente).— En discusión las observaciones.

El señor LAVANDERO.— Pido la palabra.

El señor VALENZUELA VALDERRAMA, don Héctor (Presidente).— Tiene la palabra el Diputado señor Lavandero.

El señor LAVANDERO.— Señor Presidente, quiero agradecer a la Honorable Cámara su gentileza de prestar su asentimiento unánime para tratar y despachar este proyecto en la sesión de hoy.

Se trata de simples autorizaciones para contratar empréstitos a las Municipalidades de Quilpué, Panquehue, Quintero, Casablanca y a cada una de las Municipalidades de las comunas de la provincia de Cautín, como son Freire, Cunco, Perquenco, Vilcún, Galvarino, Carahue, Loncoche, Temuco y Pucón, con el objeto de que puedan realizar una serie de obras públicas. También se encuentran incorporadas en el proyecto las Municipalidades de Lumaco, Purén, Curacautín, Traiguén y Victoria. En verdad, se han refundido, en uno sólo, diversos proyectos de leyes que presentó el Diputado que habla, con el fin indicado.

Todos estos proyectos, prácticamente, están despachados por la Cámara de Diputados y el Senado. Pero, ahora, pende sobre este proyecto un veto, que es muy s i m p l e y que se refiere a la Municipalidad de Temuco.

En la letra b) del artículo 3.o, del proyecto, donde dice: "Aporte a la Dirección de Obras Sanitarias para ampliación de la red de alcantarillado, E.o 1.000.000", se divide esta cantidad en dos rubros: 500 escudos para obras sanitarias y 500 escudos para los trabajos de la terminación del techado del Estadio Municipal de Temuco.

Esto se hizo en virtud de una petición formulada al Presidente de la República por el Alcalde de la comuna don Germán Becker, y el Diputado que habla. Por esa razón, como lo expresa también el Ejecutivo en su oficio, se ha enviado este veto.

Ruego a la Cámara que preste su aprobación a este veto, ya que se trata de una indicación muy simple, con la que están de acuerdo la Municipalidad que va a hacer uso de esos fondos, y, también, los autores de este proyecto.

He terminado, señor Presidente.

El señor MILLAS.— Pido la palabra.

El señor PALESTRO.— Pido la palabra.

El señor VALENZUELA VALDERRAMA, don Héctor (Presidente).— Tiene la palabra el señor Millas, y, a continuación, el señor Palestro.

El señor MILLAS.— Señor Presidente, respecto del artículo 3.o al que se ha referido el señor Lavandero, nosotros estamos de acuerdo con el veto del Ejecutivo y aceptamos el cambio en la forma en que lo ha explicado el colega.

Ahora bien, con el objeto de que este proyecto sea despachado en la presente sesión, sería conveniente que se acuerde hacer una sola discusión sobre los dos vetos.

El señor VALENZUELA VALDERRAMA, don Héctor (Presidente).— Si le parece a la Sala, se procederá en la forma que señala el señor Millas, que me parece más acertada.

—Hablan varios señores Diputados a la vez

El señor LORCA (don Alfredo).— ¿En el mismo proyecto?

El señor VALENZUELA VALDERRAMA, don Héctor (Presidente).— Sí, en este proyecto. En este proyecto hay dos vetos: al artículo 3.o y al 10.o. Si le parece a la Sala, se podrían discutir y votar en conjunto los dos vetos...

¿Habría acuerdo para referirse a las dos observaciones y votarlas en conjunto?

El señor MILLAS.— No. La votación tendría que ser separada.

El señor VALENZUELA VALDERRAMA, don Héctor (Presidente).— Si le parece a la Cámara, se discutirán ambos vetos en un solo acto, y su votación será separada.

Acordado

Puede continuar el señor Millas.

El señor MILLAS.— En el caso del artículo 10.o, hay una situación diferente.

El veto al artículo 3.o se ha hecho a petición de la Municipalidad y entendemos que están de acuerdo todos los Diputados de la zona, como ha expresado el señor Lavandero, en la conveniencia de realizar estas obras.

En cambio, el artículo 10º se refiere a otra materia distinta. Por acuerdo unánime de la Confederación Nacional de Municipalidades, el Parlamento incluyó en este proyecto el artículo 10. ¿De qué trata? Todos los funcionarios públicos con expensas para gastos de movilización y de representación no necesitan acompañar el pasaje del microbús o de la "liebre" o pedir la factura al chofer de taxi que los transporta; ni necesitan tampoco —en el caso de gastos de representación— justificar con facturas tales gastos.

En el caso de los Alcaldes, es sabido que la renta que perciben es extraordinariamente pequeña. Es un verdadero anacronismo dentro de los mecanismos legales. Por eso se requiere que, a lo menos, dispongan de algunos fondos para gastos de movilización y representación. Esto es una cosa totalmente diferente de lo que la ley establece en materia de gastos municipales de libre disposición del Alcalde, que figuran en una partida distinta en el presupuesto municipal y de los cuales normalmente debe rendirse, como es lógico, una acuciosa cuenta a la Contraloría General de la República y, a la vez, justificarse cada giro que se efectúe.

Pues bien, el artículo 10º establece, ante ciertas dudas de la Contraloría General de la República, un criterio que ha sido sostenido uniformemente por el Parlamento, por los Alcaldes del país sin excepción y por la unanimidad de la Confederación Nacional de Municipalidades, en el sentido de que estos gastos de movilización y representación son personales del Alcalde o para cubrir necesidades comunales determinadas por el Alcalde; y que, en ambos casos, el Alcalde deberá informar a la Municipalidad de su inversión y el Tesorero Comunal rendirá su cuenta sobre la base de un recibo del Alcalde, en el que éste exponga en qué gastó aquellos fondos de movilización y representación, pero sin sujetarse a la facturación correspondiente.

El veto del Ejecutivo al suprimir la frase: "con el sólo recibo del Alcalde", vendría a mantener el principio de que cada Alcalde, para acreditar sus gastos de movilización y representación, debiera entregar facturación que comprobara o respaldara los asientos contenidos en los recibos que va girando a la Tesorería. Nos parece que eso significa, en la práctica, un grave desmedro para el desempeño de las funciones alcaldicias y para el trabajo municipal en todas las comunas del país.

Por lo tanto, creemos que el veto del Ejecutivo ha sido redactado con un criterio equivocado. Y así como nosotros aprobaremos el veto al artículo 3º, pues indudablemente, lo perfecciona, votaremos en contra de la observación al artículo 10º. Esperamos que haya ambiente en la Cámara para rechazarla, ya que este artículo 10º fue redactado de acuerdo con la Confederación Nacional de Municipalidades y con consulta a todos los sectores. La redacción que se le dio es, sin duda, seria, y permite solucionar y aclarar, en definitiva, el problema suscitado por la aplicación del artículo 43 de la ley Nº 11.860, Orgánica de Municipalidades.

Los comunistas estamos porque se mantenga este artículo 10º y, por ende, por la aclaración, en los términos en que el Parlamento la hizo, de la ley Nº 11.860. En una palabra, estamos porque se confirme lo que ha sido la práctica de siempre: que los gastos de movilización y representación son personales del Alcalde. Al establecerse que éste debe girar recibo, en el cual justifique e indique la clase de gastos que efectúa, se les da un máximo de seriedad. Estimamos que no podemos ir mas adelante con esta exigencia, como sería el aprobar la observación del Ejecutivo, que propone suprimir la frase: "con el sólo recibo del Alcalde".

He dicho.

El señor STARK (Vicepresidente).— Para referirse a las observaciones del Ejecutivo a este proyecto, puede usar de la palabra el señor Palestro, don Mario.

El señor PALESTRO.— Señor Presidente, los Diputados socialistas vamos a rechazar la observación del Gobierno a la letra b) del artículo 3º, en primer lugar, porque creemos que con la sustitución del guarismo "1.000.000" por "500.000", para el rubro de "obras sanitarias", se quita posibilidades, especialmente a los sectores más modestos de Temuco, de contar con un servicio tan vital como el de alcantarillado. Quienes estamos preocupados, en forma permanente, con las Juntas de Vecinos, de proporcionar este vital servicio, sabemos los gastos que él implica y lo tremendamente difícil que es, en particular para los sectores populares, poder entregar los aportes necesarios para la instalación y construcción de las redes de alcantarillado.

El señor STARK (Vicepresidente).— ¿Me excusa, señor Diputado?

Ha terminado el tiempo del Orden del Día, razón por la cual queda cerrado el debate.

En votación, en conjunto, las dos observaciones del Ejecutivo al artículo 3º.

—Efectuada la votación en forma económica, dio el siguiente resultado: por la afirmativa, 31 votos; por la negativa, 1 voto.

El señor STARK (Vicepresidente).— Aprobadas.

En votación las observaciones al artículo 10º.

—Durante la votación:

El señor MILLAS.— Los Alcaldes van a tener que facturar. ¡Es un absurdo!

El señor PALESTRO.— Hay que darles más prestancia a las municipalidades.

El señor STARK (Vicepresidente).— Señor Millas, estamos en votación.

El señor PALESTRO.— Cada día se les quitan más atribuciones a los Alcaldes, a pesar de que "el Gobierno del pueblo comienza en el municipio."

El señor STARK (Vicepresidente).— Señor Palestro, estamos en votación.

—Efectuada la votación en forma económica, dio el siguiente resultado: por la afirmativa, 27 votos; por la negativa, 8 votos.

El señor STARK (Vicepresidente).— Aprobada la observación del Ejecutivo.

En votación la observación al artículo 11, que consiste en suprimirlo.

—Efectuada la votación en forma económica, no hubo quórum.

El señor KAEMPFE (Secretario).— Han votado sólo 28 señores Diputados.

El señor STARK (Vicepresidente).— No hay quórum. Se va a repetir la votación.

—Repetida la votación en forma económica, dio el siguiente resultado: por la afirmativa, 28 votos; por la negativa, 8 votos.

El señor STARK (Vicepresidente).— Aprobada la observación del Ejecutivo.

Terminada la discusión y votación de las observaciones.

10.— AUMENTO DE LOS INGRESOS ORDINARIOS DE LA MUNICIPALIDAD DE FORVENIR (MAGALLANES). — OBSERVACIONES.

El señor STARK (Vicepresidente).— En conformidad con el acuerdo tomado por la Cámara, corresponde sólo votar las observaciones formuladas por Su Excelencia el Presidente de la República al proyecto, despachado por el Congreso Nacional, que incrementa los ingresos ordinarios de la Municipalidad de Porvenir.

—Las observaciones del Ejecutivo, impresas en el boletín Nº 10.895-0, son las siguientes:

ARTICULO 1º

Para eliminar el Nº 1.

Sustituir el Nº 2 por el siguiente: "Con el excedente que se produzca en el rendimiento de la tasa parcial consignada en la letra c) del artículo 2º del decreto reglamentario de Hacienda Nº 2.047, de la ley Nº 15.021, después de haberse consultado en el Presupuesto de la Municipalidad los fondos suficientes para el pago del servicio de alumbrado público y demás pagos que determina el precepto."

ARTICULO 2º

Para suprimirlo.

ARTICULO 3º

Para suprimirlo.

ARTICULO 4º

Propongo sustituir este artículo por el siguiente:

"Artículo 4º— Las disposiciones del decreto con fuerza de ley Nº 21, de 1959, no serán aplicables al personal de empleados y obreros de la Empresa Nacional de Petróleo, cuyo régimen de viáticos se sujetará a los reglamentos que sobre la materia se dicten por decreto del Ministerio de Minería con la firma del Ministro de Hacienda."

ARTICULO 5º

Para suprimirlo.

ARTICULO 6º

Para suprimirlo.

ARTICULOS NUEVOS

Propongo la agregación del siguiente artículo nuevo:

"Artículo...— Declárase que en virtud de la facultad otorgada por el artículo 49 de la ley Nº 16.840 para reestructurar la Dirección de Servicios Eléctricos y de Gas, el Presidente de la República, a propuesta del Jefe Superior del Servicio, mediante decreto supremo que deberá llevar las firmas de los Ministros del Interior y de Hacienda, podrá fijar anualmente la Planta y remuneraciones del personal, sin que ello signifique a éste disminución de rentas o pérdida de sus empleos.

El Presidente de la República podrá también, fijar la jornada y horario de trabajo al personal del Servicio y determinar los cargos que serán de libre designación.

En todo caso, el encasillamiento o designación del personal en servicio regirá a contar desde el 1.o de agosto de 1968, y se otorga un nuevo plazo de 30 días a contar de la publicación de la presente ley, al Presidente de la República, para que haga uso de la facultad concedida por el artículo 49 de la Ley N.o 16.840."

ARTICULO... Las sociedades filiales de la Corporación de Fomento de la Producción en que ésta tenga más del 75 por ciento de participación, podrán, previo acuerdo del Consejo de dicha Corporación y de la Institución de Previsión respectiva, pagar las imposiciones de previsión de sus empleados devengadas en el año 1968 mediante cuotas mensuales iguales y sucesivas en el curso del año 1969, sin sanciones penales y manteniendo los empleados el goce de los beneficios que las leyes de previsión les otorgan."

El señor STARK (Vicepresidente). En votación.

El señor LORCA (don Alfredo).— ¿Me permite, señor Presidente? Deseo solicitar...

El señor STARK (Vicepresidente).— ¿Habría acuerdo para concederle la palabra al señor Alfredo Lorca para formular una petición?

El señor CADEMARTORI.— No, señor Presidente.

El señor STARK (Vicepresidente).— No hay acuerdo.

En votación las observaciones del Ejecutivo al artículo 1º.

El señor ACEVEDO.— En una sola votación todas las observaciones al proyecto, señor Presidente.

El señor STARK (Vicepresidente).— ¿Habría acuerdo para votar en conjunto todas las observaciones del Ejecutivo?

Acordado.

¿Me excusan, señores Diputados?

Como muchos de Sus Señorías no tenían seguramente el boletín a la vista, no han podido formarse un criterio sobre el proyecto en votación, ya que algunas disposiciones necesitan insistencia por mayoría.

El señor LORCA (don Alfredo).— Por unanimidad.

El señor ACEVEDO.— Por eso, en una sola votación todas las observaciones.

El señor SANHUEZA.— Los artículos nuevos.

El señor STARK (Vicepresidente).— Se requieren quórum distintos, señores Diputados.

El señor LORCA (don Alfredo).— ¿Me permite, señor Presidente?

El señor STARK (Vicepresidente).— ¿Habría acuerdo para concederle la palabra al señor Alfredo Lorca?

El señor CADEMARTORI.— No, señor Presidente.

El señor STARK (Vicepresidente).— No hay acuerdo.

En votación las observaciones al artículo 1º.

—Efectuada la votación en forma económica, dio el siguiente resultado: por la afirmativa, 7 votos; por la negativa, 24 votos.

El señor STARK (Vicepresidente).— Rechazadas las observaciones.

Si le parece a la Cámara, se insistirá con la votación inversa.

El señor LORCA (don Alfredo).— Sí, señor Presidente.

El señor STARK (Vicepresidente).— Acordado.

El señor LORCA (don Alfredo).— Y con la misma votación en todos los artículos propuestos.

El señor STARK (Vicepresidente).— En votación la observación del Ejecutivo al artículo 2.o, que consiste en suprimirlo.

Si le parece a la Cámara, se rechazará por la unanimidad de los señores Diputados, y se insistirá, en la misma forma, en el artículo del Congreso.

Acordado.

En votación la observación del Ejecutivo al artículo 3.o, que consiste en suprimirlo.

—Efectuada la votación en forma económica, dio el siguiente resultado: por la afirmativa, 3 votos; por la negativa, 27 votos.

El señor STARK (Vicepresidente).— Rechazada la observación.

Si le parece a la Cámara, con la misma votación se insistirá, en el artículo del Congreso.

El señor LAVANDERO.— Que se vote.

El señor STARK (Vicepresidente).— En votación la insistencia.

—Efectuada la votación en forma económica, dio el siguiente resultado: por la afirmativa, 26 votos; por la negativa, 5 votos.

El señor STARK (Vicepresidente).— La Cámara acuerda insistir.

En votación la observación al artículo 4.o, que consiste en sustituirlo.

Si le parece a los señores Diputados, se rechazará por unanimidad la observación, y se insistirá también en la misma forma.

Acordado.

En votación la observación al artículo 5.o, que consiste en suprimirlo.

—Efectuada la votación en forma económica, dio el siguiente resultado: por la afirmativa, 2 votos; por la negativa, 32 votos.

El señor STARK (Vicepresidente).— Rechazada la observación.

Si le parece a la Cámara, se insistirá en la disposición del Congreso con la votación inversa.

Acordado.

En votación la observación al artículo 6.o, que consiste en suprimirlo.

Si les parece a los señores Diputados, se rechazará por unanimidad.

Acordado.

Si le parece a la Sala, se insistirá por unanimidad.

El señor LAVANDERO.— No, señor Presidente.

El señor STARK (Vicepresidente).— En votación la insistencia.

—Efectuada la votación en forma económica, no hubo quórum.

El señor KAEMPFE (Secretario).— No se ha producido quórum de votación. Han votado solamente 27 señores Diputados.

El señor STARK (Vicepresidente).— Se va a repetir la votación.

—Repetida la votación en forma económica, dio el siguiente resultado: por la afirmativa, 29 votos; por la negativa, 1 voto.

El señor STARK (Vicepresidente).— La Cámara acuerda insistir.

En votación el primero de los artículos nuevos, propuestos por el Ejecutivo.

—Efectuada la votación en forma económica, dio el siguiente resultado: por la afirmativa, 25 votos; por la negativa, 10 votos.

El señor STARK (Vicepresidente).— Aprobado el primero de los artículos nuevos.

En votación el segundo artículo nuevo.

—Efectuada la votación en forma económica, dio el siguiente resultado: por la afirmativa, 34 votos; por la negativa, 4 votos.

El señor STARK (Vicepresidente).— Aprobado el artículo nuevo.

Terminada la discusión del veto.

11.— PROCEDIMIENTOS APLICADOS POR EMPRESARIOS AGRICOLAS EN CONTRA DE SUS TRABAJADORES, EN LA PROVINCIA DE O'HIGGINS.— OFICIOS.

El señor STARK (Vicepresidente).— Entrando en la Hora de Incidentes, el primer turno corresponde al Comité Demócrata Cristiano.

El señor VALENZUELA (don Ricardo).— Pido la palabra.

El señor STARK (Vicepresidente).— Solicito el acuerdo de la Sala, para que la señora Blanca Retamal pase a presidir parte de la Hora de Incidentes.

Acordado.

Tiene la palabra el señor Ricardo Valenzuela.

El señor VALENZUELA (don Ricardo).— Señor Presidente, lamenté mucho, cuando el señor Presidente de la Corporación solicitó el acuerdo de la Cámara para que se me concedieran cinco minutos a fin de hacer una denuncia extraordinariamente grave que afecta a un sector de campesinos de la provincia de O'Higgins, que el señor Monckeberg se hubiera opuesto a que yo usara de la palabra.

Reconozco que, en ese instante, me indigné y por eso proferí algunas expresiones violentas; pero cuando los señores Diputados escuchen mis palabras sobre el problema que plantearé, creo que habrá unanimidad para considerar justa mi actitud ante los hechos que se están produciendo en algunos fundos de nuestro país.

Durante una concentración efectuada en Rancagua el domingo recién pasado, a la que concurrieron representantes de todas las federaciones campesinas de la provincia, sin distinción de ideologías de ninguna naturaleza, en presencia del señor Ministro del Interior, don Edmundo Pérez, del Ministro de Agricultura, don Hugo Trivelli y de altos personeros de los organismos que tienen que ver con problemas agrícolas, como el Vicepresidente del Instituto de Desarrollo Agropecuario, Jacques Chonchol, y el Vicepresidente de la Corporación de la Reforma Agraria, Rafael Moreno, los dirigentes campesinos formularon observaciones extraordinariamente claras, francas y decididas. Por primera vez se habló en una concentración pública con tanta claridad, para protestar por una serie de abusos y de vejámenes de que son objeto los campesinos en diversos fundos de la provincia que tengo la honra de representar en la Cámara.

Una de las denuncias más graves formuladas por los dirigentes campesinos fue la que se refiere al fundo "El Largo de Codegua". El dueño de este fundo, el señor Gabriel Vergara Sanhueza, está afectado, según nos manifestaron los campesinos, por más de cien demandas, hechas por los trabajadores en un período de dos años.

Por otra parte, como una burla a los derechos de los campesinos, este latifundista les paga con cheques nominativos y cruzados, como lo pueden observar los señores Diputados, en éste que les estoy mostrando. Es un cheque del Banco del Estado de Chile, Sucursal Recoleta, de Santiago, nominativo y cruzado. O sea, los modestos campesinos de ese fundo no tienen ninguna posibilidad de recibir sus salarios, porque bien es sabido que para cobrar un cheque nominativo y cruzado se requiere tener cuenta en algún banco; es decir, para depositarlo, primero, y después giran.

El señor ROSALES.— Es un verdadero robo.

El señor VALENZUELA (don Ricardo).— Esto es inicuo, es algo que no se puede seguir tolerando. Por eso, cuando los campesinos hicieron la denuncia, el señor Ministro del Interior dio instrucciones precisas al Intendente de la provincia, de que, inmediatamente, ordenara realizar la investigación del caso y se aplicaran las sanciones correspondientes a este latifundista que actúa en esta forma en contra de campesinos que le han servido a él y a sus familiares durante tantos años, en un sistema de explotación como el que todos sabemos que existe en nuestros campos.

He creído mi deber hacer presentes estos hechos en la Honorable Cámara, con el objeto de que el Parlamento tome conocimiento de estas actitudes que corresponden a épocas que no quisiéramos que volvieran.

Como Diputado democratacristiano de la provincia de O'Higgins, protesto por la actitud inconcebible de este señor latifundista en contra de sus trabajadores.

Solicito que, en nombre de la Cámara, y si no hay número en la Sala, en el mío, se envíen oficios a los señores Ministros del Trabajo, de Agricultura y del Interior, para que se haga la investigación exhaustiva que el caso requiere y se le aplique la multa, que corresponda a ese latifundista, porque, indudablemente, su actitud constituye una de las peores burlas que se pueden hacer a los trabajadores de nuestro país; y, asimismo, para que, ante estos hechos, se inicie de inmediato el proceso de reforma agraria en ese predio, de manera que sea expropiado y las tierras pasen a poder de los campesinos, que tan vilmente han sido tratados por el latifundista.

Señor Presidente, estas son las cosas que yo estimo de justicia pedir esta tarde aquí en la primera sesión de la Cámara de Diputados después que se hizo esta denuncia en la Plaza de los Héroes de Rancagua.

Lamento que el señor Monckeberg, representante del Partido Nacional, no haya querido escuchar denantes estas verdades que les estamos señalando.

Debe saber que los latifundistas están actuando con un criterio que verdaderamente no corresponde a la época que estamos viviendo, que están adoptando una actitud de provocación en los campos, que no se preocupan de mejorar las casas inmundas, los ranchos inmundos, que durante tantos años han ocupado los campesinos, con sus mujeres y sus hijos.

Es evidente que con esa actitud de provocación lo único que desean es producir dificultades, con el objeto de aparecer como víctimas, en caso de que se produzcan ocupaciones de fundos. Pero la verdad es que los campesinos no soportan más. Por eso, el Supremo Gobierno debe intervenir y sancionar con toda energía a este latifundista, como un ejemplo para todos los latifundistas que están provocando en igual forma a los campesinos.

Es sabido —y se corre "sotto voce" en San Fernando— que en la hacienda "Quilapán" que fue expropiada y que por diversas razones no ha sido posible que la Corporación de la Reforma Agraria tome todavía posesión de ella, hay armas; aún más, que hay armas del Ejército. O sea, son armas robadas de algún cuartel o de alguna dependencia del Ejército y llevadas allá por algunos para balear en algún momento dado a los campesinos de la zona. Esa denuncia está también en poder del Ministro del Interior, quien ha ordenado las investigaciones del caso.

Creo que estas cosas deben saberse en Chile, porque no es posible tolerar a gente que actúa con ese criterio. Si lo hacemos sólo conseguiremos que la desesperación y el desaliento se apoderen del campesinado, con consecuencias imprevisibles, como podemos comprender fácilmente.

Según me han informado los campesinos también en el fundo "San Juan de Pedehue" —que queda en Taalcarehue, cerca de San Fernando, en el camino a las Vegas del Flaco, por Agua Buena— un señor latifundista está entregando armas a un grupo de campesinos, llamados por los demás "patas amarillas" —en realidad, no son solidarios en ningún sentido con sus compañeros— los cuales se dedican a amedrentarlos durante el trabajo.

Estas cosas no pueden aceptarse. Las hago presentes en la Cámara, para que se conozcan públicamente, para que se sancionen con energía y, sobre todo, para que la opinión pública sepa que, mientras el Gobierno por medio de la Comisión Sequía, les está dando a esos latifundistas toda clase de ayudas en esta emergencia tan grande que está viviendo el país —en que hay poblaciones que no tienen agua para beber y se están muriendo los animales por falta de forraje— mientras el Gobierno, repito, está otorgándoles toda clase de facilidades para que puedan sobrellevar esta situación angustiosa en la agricultura, ellos responden en forma mañosa, indigna de chilenos.

Por estas razones, pido que se envíen los oficios solicitados a fin de que se haga la más amplia investigación y se sancione en la forma más enérgica a aquéllos que resulten culpables de estas actitudes.

El señor ROSALES.— Que se les envíe a la cárcel.

El señor STARK (Vicepresidente).— En nombre del señor Diputado don Ricardo Valenzuela, serán enviados los oficios.

—Hablan varios señores Diputados a la vez.

El señor STARK (Vicepresidente).— Se enviarán también en nombre de los señores Rosales, Rodríguez, Koenig, Escorza, Valdés Phillips, Canales, Sivori, Jarpa y Morales, don Carlos.

El señor LAVANDERO.— Señor Presidente, pido que, a través de la Oficina de Informaciones de la Presidencia de la República o de quien corresponda, sea desmentida una información aparecida en uno de los diarios de "SOPESUR" que contiene términos contrarios a los expresados por el señor Valenzuela.

12.—ACTUACION DEL CAPITAN COMISARIO DE CARABINEROS DE CURACAUTIN (MALLECO).— ALCANCE A UNA INTERVENCION ANTERIOR SOBRE EL PARTICULAR.— OFICIO.

El señor VALENZUELA (don Ricardo).— He concedido una interrupción al señor Sivori.

El señor STARK (Vicepresidente).— Tiene la palabra el señor Sivori.

El señor SIVORI.— Señor Presidente, deseó referirme a la intervención de mi colega Juan Rodríguez acerca de incidentes ocurridos en Curacautín entre su hijo y el Capitán de Carabineros señor Renato Rodríguez.

Sobre el particular deseo expresar mi protesta por la intervención de mi colega, por plantear en esta Alta Tribuna problemas de índole doméstica y hasta familiar.

Yo tengo plena confianza en la actuación de Carabineros de Chile, y si en alguna incorrección ha incurrido el señor Capitán, ella sin duda será establecida y sancionada por la Superioridad del Cuerpo de Carabineros.

(CONTINUARA)

SU ALMANAQUE COMERCIAL

CUADROS Y MARCOS

JUAN SUTTER
Pinturas. Oleos. Acuarelas. Reproducciones.
Moneda 728. Teléfono 393411
GC 3—X—68

ARMERIAS

"CASA ITALIANA"
Reparaciones armas de fuego. La Casa del anafe Primus. Lámparas — Petromax — Coleman — Sun — Flame. Repuestos en general.
Arturo Prat 141-243 - 382253
GC. 26-X-68

AUTOMOVILES, GARAGES ACCESORIOS

IMPORTADORA SANTIAGO. Frenos, Embragues. Autos, camiones, tractores, maquinarias industriales. Alameda 2395. Teléfono 96825.
6 septiembre 1968

ESPIRALES, RESORTES, TODO tipo automóviles. Industrias en general. Riquelme 2. 63908. GC. 20|X

FRENOS BASSI
Distribuidores — Balatas BENDIX - SHYFBESTOS
Embragues - Repuestos- Frenos
ALAMEDA 4050 - RIQUELME 6

SEÑOR AUTOMOVILISTA buscando repuestos de goma llegará a "GOMATEX"
Alameda 2129 - 712780
G. C. 8-I-69

FCAS. VARIAS

FABRICA VENTAS DETALLE
CASACAS CUERO
—Impermeables — Castilla—
Almirante Latorre 308.
GC-27 VIII|68

MANCINI, SAN PABLO 1538. 89872. Moldes para pastelería en general.

FEDERICA, ARTURO PRAT 165. Fábrica de fajas. Especialidad sobre medida.
38|11|VIII

CAMISAS SOBRE MEDIDA. Reparaciones. Cuellos, puños. Arreglamos corbatas. Merced 638.
GS VIII|64

DEPORTES

MISAEL ESCUTI
Al Servicio de los Deportistas
Bandera 767 — Teléfono 81715
GC|13|IX|68

LANAS

EL ROSAL
San Diego 1138
Surtido completo en lanas. Depósito.

TELEVISION

RADIO AMERICA LTDA.
Antenas T.V. F.M.
Pilas para Radio. San Diego 624. Teléfono 85101.
GV 26 julio

RADIO TELEVISION BAFLES
Confección muebles
Alta calidad
Precios módicos
Bustamante 468

" SOCHITEL ", SERVICIO completo televisión. Seriedad. Rapidez. Repuestos. Importación propia. Lira 112 380344 Santa Rosa 27-391948.
GC. 20|VII

REPARACIONES DE TELEVISORES
Técnico 25 años práctica
TELEFONO 395445
— Rapidez —

"RADITEL". RADIO TELEVISION domicilio. Equipos transistorizados. Eyzaguirre 1117. Teléfono 711362.
GC.|28|XII

SUTTER Y VARAS
Pinturas. Oleos. Acuarelas. Reproducciones. Marcos
Providencia 2309
GC. 2—X—68

SOMBREROS

Hechuras. Composturas Fina. Sombreros Nuevos — Fieltro. Vaqueros - Texanos - Pitas
CLINICA SOMBREROS
Mac Iver 579 — Fono 35106
GC|13-IX|8

GUITARRAS

"VIVECOR" FABRICAMOS guitarras finas. Créditos. Reparaciones. Arturo Prat 910 39397.
9-X-68

COLCHONERIAS

"HIDALGO", FABRICA DE colchones. Marquesas croma das. Ropa de cama. Mantas de Castilla. Ventas por mayor y menor. San Alfonso 54. Fono 95183.
9-X-68

FCA. DE MUEBLES

EL MAGO
Ofrece: Livings E.o 350.00. Comedores E.o 750.00. Dormitorios. Muebles sueltos. Precios especiales a mayoristas. Somos fabricantes. Vendemos mitad de precio. San Pablo 1455.
GC. 2—X—68

LAVADORAS

SERVICIO TECNICO HOOVER
Repuestos Legítimos
Precios de Fábrica
Pedro de Valdivia 3398
A. C. 8-I-69

PIGMENTOS

PIGMENTOS COLORANTES
Para estampar, teñir telas
Calidad - Garantía
TELEFONO 382452
GC|24|X

ZAPATILLAS

FINUCA
Las legítimas zapatillas. Unicamente Irarrázaval 3271. Teléfono 256091. Evite marcas similares.

MUEBLERIA

CLINICA DE MUEBLES YORK
San Isidro 53 - Teléfono 381283
Basta llamar al teléfono 381283 y Clínicas de Muebles York va a su casa, hace el presupuesto, trae y lleva sus muebles listos.
Clínica de Muebles York
G. C. 27.8.68

"SUPER MUEBLES"
Radios — enceradoras
Refrigeradores — Lavadoras
Máquinas de coser
Modernos estilos
CREDITOS
Serrano 415 - Arturo Prat 414
Teléfono 382376
A. C. 8-I-69

CONFECCIONES INFANTILES

FABRICAMOS DUENDES, capitas, piluchitos, pantalones. ¡Ojo comerciantes! San Francisco 113"

TRANSPORTES

"LA RAPIDA" — MUDANZAS dentro, fuera Santiago. Especialidad mobiliario fino, cajas fondos. Avenida Matta 265 — 54664.

EMBALAJES - FLETES - MUDANZAS - Arica-Puerto Montt. Locales, Transportes Amunátegui. Teléfono 63755.
6 septiembre 1968
GP|20|A

CARPAS

FABRICA DE CARPAS H. GARCIA. Gran Avenida 2559. Teléfono 55227. Carpas, Camiones, campaña, vendimia, quitasoles. Reparaciones artículos lona. Facilidades.

FABRICA PARASOLES, PARAGUAS Alameda.
Venta Detalle. Cambios Telas. Reparaciones — Repuestos. Compañía 2697
GC VII 64

SANITARIOS

BAÑOS REVESTIR, 190,00; LAVATORIO pedestal, 140,00; Escusados silenciosos, 140,00; Pisos; Salas venecias de colores. Lavatorios completos, 150,00; Muebles cocinas, botiquines, califont, cocinas gas licuado. 1485 Arturo Prat
25-X-68

NEUMATICOS

NEUMATICOS — CAMARAS baterías. Recauchaje General INSA. Concesionarios Suc. Jorge Castillo Bascur. Salas de ventas: José Miguel de la Barra 451, Teléfono 31396.— Estación de Servicio: Maturana 1298, Teléfono 65744.
10-X-68

NEUMATICOS, ECONOMIA Garantía neumáticos llantas, todos tipos. Avenida España 72.

TIENDAS

MANTAS DE CASTILLA "Victor". Chaquetones. Meiggs 72, a una cuadra Estación

GUIA PROFESIONAL

ABOGADOS

SANCHEZ DEL POZO
Especialmente asuntos matrimoniales, Posesiones efectivas, Particiones, Alimentos, Rectificaciones nombres, Cobranzas, Cheques.
Moneda Nº 1137 - Of. 78
Teléfono 80813
GP. H. O. C.

RAQUEL KOGAN B.
Toda clase de asuntos.
Compañía 1048, 9º Piso,
Depto. A - Fono 84844
Horas: 18 a 20

ELIAS NEGHME RODRIGUEZ
Juicios civiles y comerciales
Ahumada 131 - Oficina 318
Teléfono Nº 88387
G. P. 10|XI|68

OPTICAS

OPTICA SERRA
Mac Iver 171
Despacho exacto de recetas
Anteojos
Precisión - Calidad
Economía - Rapidez
G. P. 31|XII|68

PSICOLOGOS

ABEL ZELTZER
PSICOLOGO
Teléfono 492187
Simón Bolívar 3075
GP. 19-XI-68

DENTISTAS

SOLDADURAS DE PLACAS
ENTREGA 30 MINUTOS
Doctor FROIMOVICH
Molina 12, esquina Alameda
Fono 90536
G.P. C 2|XI|68

PROTESIS DENTALES
Soldaduras - Reparaciones Inmediatas.
Clínica Dental EDWARDS
Compañía 1048 - 3er piso
Depto. A. Edificio Teatro Real
C.-Indef.

RESTAURACIONES URGENTES
Placas, Puentes
Reparaciones.
Clínica Dental CENTRAL
Compañía 1068 - Of. 1103
Fono 85702
GP. 31-11

Dr. BORQUEZ
Dentaduras inmediatas. Coronas. Fundas. - Atención rápida a horario convenido.
Compañía 1068, Oficina 1103
(Altos Teatro Plaza)
Fono 85702
GP. C.-Indef. 1968

LABORATORIO CLINICO

DR SOTO TELLO.
Análisis y Transfusión.
San Isidro 91 —
Teléfono 36338
A-25 Octubre-68

MATRONAS

SEÑORA PHERINY
Lord Cochrane 114
H. O. C. GP.

MEDICOS

Dr. JOSE FROIMOVICH
ESPECIALIDAD VEJEZ
Avenida Bulnes 377 - Departamento 605 - Fono 67174

Dr. GASTON RAMIREZ
Plaza Manuel Rodríguez 56
Fono 68823
H. O. C. GP.

Dr. HERNAN DEL PINO
Enfermedades de Niños
Rayos X
Consultas de 14 a 16 horas
Mac Iver 142 - 2º Piso
Oficina 204 - Fono 393601
Lunes, Miércoles y Viernes
Domicilio: Fono 496745
Pedir hora.

Dr. VITERBO PARRA BARAHONA
Señoras: Obstetricia, Ginecología. - Consultas:
CLINICA BOSTON
Alameda 1620 - Fono 81921
Atención de 11.30 a 14.30.
Domicilio: Teléfono 37399

DOCTORA NAVARRETE
Señoras:
Obstetricia, Ginecología
Vicuña Mackenna 93
Teléfono Nº 3592
Consultas: de 16 a 19 horas

NORBERTO SAINZ RICIO
Medicina General
Corazón, Hígado, Riñón
Estómago, Reumatismo
Obesidad
San Antonio 427 - Of. 715
5 a 7 - Fonos 35361-81921
G.P. 29|IX|68

OCULISTA

DOCTORA TOBAR
Moneda 1040 — Oficina 1204
Teléfono 64837
Consultas: 18-19.30 horas
Sábados, de 12 a 13 horas
P. G. O.|19|XI|68

PRACTICANTE

LUIS ALDUNATE
Practicante
Edificio Waldorf, Ahumada 131, Depto. 916, Fono 60820
Atiendo prescripciones médicas en vías urinarias, Curaciones, Inyecciones.
Atención domiciliaria

PEDICURO

A V I L E S
Pedicuro - Practicante
Seguridad - Indoloro También domicilios — Cummings 441 - Fono 63963
GP 21|XI|68

INDISA
SERVICIO MEDICO DOMICILIARIO
PARA ADULTOS Y NIÑOS
NOCTURNO
Y SABADOS, DOMINGOS Y FESTIVOS
Fono 254555

DIRECCION DE INDUSTRIA Y COMERCIO

PROPIEDAD INDUSTRIAL

MARCAS Solicitadas entre el 9 al 24 de Octubre, inclusive..

Santiago, 2 de Noviembre de 1968.

Clase 4.—Metales, cerrajería, ferretería.— "GOGLIO", "PHILCO".
Clase 7.—Piedras elaboradas, cementos, cales, yeso.— "HANSA", "TERMOFAR", "TERMACUST", "PROMONTA" "CORODUR", "PERLITINA".
Clase 12.—Caucho, gutapercha, corcho.— "ESTANE" "GRAFA", "SAFFIE", "PHILCO".
Clase 19.—Aceites y grasas lubricantes y para pinturas.— "TORNUS", "PHILCO".
Clase 20.—Adhesivos, pinturas, barnices, pastas.— "SINRESIN", "FINOXID".
Clase 21.—Jabón común y preparaciones para lavar.— "SILIKOTE", "SILIKOTE autoshine", "SILIKOTE auto-water" "SANIDET", "SILIKOTE auto-lub", "SAN-PIN", "PHILCO", "P.Y.A.", "CAMELLO".
Clase 24.—Cartón piedra, pastas de papel y sus moldajes.— "CURVING TREES", "HOSTALEN-strip".
Clase 24.—Papeles decorativos.— "HOSTALEN-strip".
Clase 28.—Herramientas, cuchillería, máquinas-herramientas.— "CHEZ NOUS", "PHILCO", "INOXBELL".
Clase 29.—Máquinas para coser, tejer, hilar.— "PHILCO".
Clase 30.—Máquinas y aparatos de aseo.— "VICTORY", "H", "PHILCO".
Clase 31.—Prensas, máquinas y útiles para imprimir.— "LOGABAX", "GRAFOTYPE".
Clase 32.—Aparatos de calefacción, alumbrado y ventilación.— "VICTORY", "SCHNEIDER", "PHILCO".
Clase 34.—Refrigeradores, filtros, extinguidores de incendio.— "PHILCO", "SAN REMO-DUPLEX", "SAN REMO S.C.5", "COLDERAMA", "FRELKING", "RIMINI", "CAPRI".
Clase 36.—Máquinas, aparatos y vehículos.— "TEGGHI", "SILIKOTE", "SILIKOTE auto-shine", "SILIKOTE auto-lub", "SILIKOTE auto-water", "PURETIC POWER BLOCK", "EL PINGUINO", "GOGLIO", "CHAR-LYNN", "ETIQUETA (figura engranaje)", "ORBIT", "ORBITAIRE", "ORBITROL", "SOINBAL", "HIPOTRONICS", "TRUNCA", "YUMBO etq.", "PHILCO".
Clase 38.—Receptáculos de metales preciosos.— "INOXBELL".
Clase 39.—Vajilla, utensilios domésticos.— "INOXBELL".
Clase 40.—Recipientes y envases de madera, cartón y papel.— "ETIQUETA (figura engranaje)".
Clase 41.—Recipientes y vajilla de vidrio, loza y porcelana.— "CHEZ NOUS", "PHILCO".
Clase 42.—Muebles en general y maderas elaboradas.— "KENDALL", "PHILCO".
Clase 43.—Cuerdas e hilos.— "D.M.C.".
Clase 45.—Telas y tejidos.— "GRAFA".
Clase 46.—Colchonería, ropa de cama, tapices.— "HEUGA", "NINOSKA", "KATIA", "CHANNEL", "WILTON", "ANGORA", "ABOLENGO", "OSITO", "POLYREX".
Clase 47.—Ropa de vestir en general.— "YAQUI", "MARIN", "MILENA", "NINOSKA", "KATIA", "BENSON", "JARLEY'S", "TEEN'S", "JUVENIL DORE", "BANDIT", "MAYBELLINE".
Clase 48.—Artículos de pasamanería, botonería.— "D.M.C.".
Clase 50.—Calzado.— "ETCHEPARE", "BARBARELLA", "RAPHAEL", "LA SULTANA", "FLECHA", "SINFIN", "RANDAL", "SEÑORIAL", "COLO-COLO", "CALVO", "DESCANSE ANDANDO", "FORTALEZA", "DORENE", "BORGHESSE".
Clase 51.—Sombreros.— "LA SULTANA".
Clase 56.—Instrumentos y útiles de tocador.— "ETIQUETA coronamiento".
Clase 57.—Productos de perfumería y para el tocador.— "ARTEZ WESTERLEY", "GIBBS", "SOLANGE", "FRAGONARC", "SUPRAMARINE", "ROL", "ETIQUETA coronamiento", "PRESAGE", "SHINE", "BRIOMAX", "WHITE CROSS", "CONTACT".
Clase 59.—Grasas empleadas en los alimentos.— "PROFILE", "MARAVINA", "ULTRA", "FORESTA".
Clase 60.—Leche en todas sus formas.— "ORBIT", "PROFILE", "EXCELLENTA LECHE LARGA", "EXCELLENTA LONG-LIFE MILK".
Clase 61.—Aceites comestibles, especias y aliños.— "ORBIT", "PROFILE", "MARAVINA".
Clase 62.—Productos vegetales comestibles en estado natural — "ELEFANTE".
Clase 63.—Harinas, fideos, pan, pastas alimenticias.— "HUCKE 3 etiquetas".
Clase 64.—Conservas alimenticias no dulces.— "DELMAR".
Clase 65.—Sustancias y yerbas, té, café.— "DON", "HUCKE 3 etqs.", "CORONA", "IMPERIO", "ESCUDO".
Clase 66.—Galletería, pastelería, confitería.— "CALAF 5 etqs.", "ETIQUETA (lobito feroz)", "ETIQUETA (abuela pata)", "ETIQUETA (lobito feroz)", "ETIQUETA (abuela pata)", "ETIQUETA coronamiento", "PROUVAY", "HUCKE 3 etqs.".
Clase 67.—Alimentos especiales para niños y enfermos.— "PROFILE", "DOS EN UNO", "HUCKE 3 etqs.".
Clase 68.—Bebidas analcohólicas; hielo, helados.— "APLA".
Clase 69.—Vinos y bebidas alcohólicas.— "SANTA BEATRIZ", "SAN NICANOR", "CARIBIAN", "TRES CRUCES", "3 ESTRELLAS", "OLEGARIO ALBA", "LINDENAU", "VINOS BENITEZ", "DOS ESQUINAS", "HUELQUI", "PALACIO COUSIÑO", "VIÑA SANTA TERESA 3 etqs.".
Clase 70.—Alimentos para animales.— "ADE".
Clase 71.—Tabacos, cigarros, cigarrillos.— "STATE EXPRESS".
Clase 72.—Artículos deportivos, juegos y juguetes.— "BRYNO", "EAGLE", "FILIBUSTERO", "ELI-ELI".
Clase 73.—Artículos para viajes, talabartería.— "PURETIC POWER BLOCK".
Clase 74.—Tela y ropa impermeable.— "SAFFIE".
Clase 75.—Medicinas y productos químicos y farmacéuticos.— "MALOPRIM", "SILIKOTE", "SILIKOTE auto-shine", "SILIKOTE auto-lub", "SILIKOTE auto-water", "SEC-O-RAT", "SANIDET", "TUSSILS", "SAN-PIN", "SIVELL", "SOLVITAS", "TOPOGARD", "LABEAL", "ACEBEN" "ISOSPON", "LACTORMON", "TRENCOS" "PROXI-RESPACAL", "DESTRIAL", "BRAVORAL", "BRALAX", "BRAVOSIX", "KETALAR", "ANNEXINE BERNA", "BRONCASMA BERNA", "GASTER BERNA", "ETIQUETA coronamiento", "CAPASTAT", "ADE", "BRIOMAX", "NALDEDROPS", "NALDESPRAY", "VITA-FRURT", "GELISIR".
Clase 77.—Aparatos médicos, ortopédicos, dentísticos, quirúrgicos.— "K T", "LACTOMILK", "ETIQUETA coronamiento", "ROCHE".
Clase 78.—Relojes y cronómetros.— "JOLLY".
Clase 79.—Artículos ópticos y de cálculo.— "LOGABAX", "HIPOTRONICS", "EASCOT", "PHILCO".
Clase 80.—Instrumentos acústicos y musicales.— "CAUPOLICAN", "VERGARA", "MAJOR MINOR", "CAROSELLO" "CEMED", "CURSI", "20 th. CENTURY-FOX RECORDS y etq.", "PHILCO", "TRICOLOR".
Clase 81.—Impresos no periódicos.— "DONDE LA MADRE ELEGANTE VISTE A SU HIJA", "MILLONES ESCUCHAN Y VEN CON", "HISPANO-EUROPEA", "REDI etq.", "SAFEGUARD", "TREC", "CORAL", "CORINTO", "CHAR-LYNN", "ETIQUETA (figura engranaje)", "VECTOR", "CARHABANA A CUBA", "CARHABANA UNIVERSITARIA", "PHILCO", "CONOZCA EL AUTENTICO SOFACAMA GICOVATE".
Clase 82.—Publicaciones periódicas.— "CON TACTO", "CHILERAMA", "CORAL", "CORINTO", "VECTOR", "CHEMSPHERE", "DONDE SE ACABA LA TIERRA", "REVISTA DE LOS SABADOS", "RADIOMANIA T.V.", "SU ASESOR PREVISIONAL", "LOS HOMBRES DE LA HISTORIA", "SIGLOMUNDO".
Clase 83.—Armas de toda especie.— "FILIBUSTERO".
Clase 84.—Artículos no comprendidos en las demás clases.— "OUTINORD".

Nombres de establecimientos industriales y comerciales

"SAN REMO", zapatería, en la provincia de Santiago; "RAMONCITO", un pseudónimo; "TEGCHI", fábrica de artículos de la clase 36; "EL INDIO", fuente de soda y similares, en la provincia de Santiago; "SOMEC", oficina de representaciones e importaciones de maquinaria, en la provincia de Santiago; "HISPANO-EUROPEA", venta e importación y distribución de libros, en las provincias de Santiago, Valparaíso, Antofagasta, Valdivia y Concepción; "ETCHEPARE", fábrica de calzado y venta, en la provincia de Santiago; "VERONI", paquetería, en la provincia de Concepción; "A.I.L.", oficina de asesoría técnica, en la provincia de Santiago; "SAN PABLO", establecimiento comercial de fotografía en general, en la provincia de Santiago; "RINCON ALEMAN", restaurant y similares, en la provincia de Santiago; "PHILIPS" y "PHILIPS diseño", establecimiento de reparación y fabricación de artículos especialmente eléctricos y electrónicos; "RAPHAEL", venta de calzado, en la provincia de Santiago; "10 DE JULIO", importación de repuestos para autos, en la provincia de Santiago; "TREC" y "ALBORADA FILMS", empresa cinematográfica, en la provincia de Santiago; "CHEL NOUS", boite y similares, en la provincia de Santiago; "TELEARRIENDO", establecimiento de arriendo de televisores y similares, en las provincias de Santiago y Valparaíso; "EL SEMBRADOR", librería, en la provincia de Santiago; "LOS ALFILES NEGROS", conjunto folklórico; "LA SU...NA", venta de zapatos, camisas, en la provincia de Santiago; "T...RIO", salón de belleza, en la provincia de Santiago; "ROBERT K...NEDY", instituto de educación, en la provincia de Santiago; "...URRACAS", restaurant y similares, en la provincia de Santiago; "...TIGUAÑAS", venta de antigüedades, en la provincia de Santiago; "ATLAS", empresa de transporte de carga y pasajeros, en la provincia de Santiago; "INALCO", fabricación industrial de artefactos metálicos, muebles; estructuras metálicas; "TORTUGA TOUR", empresa de transporte de pasajeros y carga, en las provincias de Santiago y Valparaíso; "MOTATEX", establecimiento de venta de la clase ... en la provincia de Santiago, y fábrica; "RIVIERA", tintorería y lavandería, en la provincia de Santiago; "AGSA", empresa constructora, en las provincias de Santiago, Valparaíso, O'Higgins, Concepción y Antofagasta, y empresa de transporte de carga y pasajeros, en las provincias de Santiago, Valparaíso, O'Higgins, Concepción, Antofagasta y Coquimbo; "VICTORIA", tintorería, en la provincia de Santiago; "DARLING", salón de belleza, en la provincia de Santiago; "EDROBAL", zapatería, en la provincia de Santiago; "SERVI... ORGANIZACION", empresa de transporte de pasajeros, en la provincia de Santiago; "HANGA-ROA", predio urbano, en la provincia de Valparaíso; "LA ANTENA POLICIAL" y "REPORTER X", empresa de propaganda de programas hablados, radiado y televisada; "...DEC", un centro de estudios científicos; "JARLEY'S", venta de ... en la provincia de Santiago; "HUELEN", conjunto folklórico; "TEEN'S", venta de ropa de vestir, en las provincias de Valparaíso y Concepción; "OSITO", fábrica de artículos de la clase 46; "I...", oficina relacionadora de ingenieros en general, en la provincia de Santiago; "U.P.", oficina de publicidad, en la provincia de Santiago; "LINCOYAN", conjunto folklórico; "CHITECO", empresa de representaciones comerciales, en la provincia de Santiago; "CALICO", establecimiento industrial minero; "LINDBLAD TRAVEL", agencia de viajes y turismo, en la provincia de Santiago; "INTERJURE", agencia jurídica, en la provincia de Santiago; "JUVENIL DORE", fábrica de ropa de vestir; "BANDIT", venta de artículos de la clase 47, en la provincia de Santiago; "LOS HILTON", dúo cómico fonomímico; "LIBROSUR", venta y distribución de libros, en la provincia de Llanquihue; "PRESIDENT", lavandería, en la provincia de Santiago; "CAPITULO CUARTO", conjunto musical; "ENCINA", una editorial; "ZAMORANO Y CAPERAN", librería, venta de libros; importación y exportación, en la provincia de Santiago, y una editorial; "MAL...CA", tienda de calzado, en la provincia de Santiago; "FRIGOS...CE", venta, distribución, importación de artículos de las clases ... 38, 39, en la provincia de Santiago; "VIRGEN DE LAS PEÑAS", empresa de transporte de carga y pasajeros, en la provincia de Ta...cá; "NUEVO MUNDO", colegio, en la provincia de Santiago; "...", criadero de perros y escuela para éstos, en la provincia de Santiago; "BORGHESSE", zapatería, en la provincia de Santiago; "ANC...", laboratorios de productos químicos y farmacéuticos; "ORIEN...", fábrica de alfombras y similares; "ANGLING TOURS", agencia de turismo, en la provincia de Santiago.

Se da este aviso para las oposiciones a que haya lugar, las que deberán presentarse en el Sub-Depto. Conservador de Marcas Comerciales del Departamento de Propiedad Industrial de la Dirección de Industria y Comercio, Teatinos 50, 2º piso, en el plazo de 30 días a contar desde la última publicación.

Las etiquetas que acompañan a estas marcas se exhiben en las vitrinas de este Departamento.

p. Jefe del Departamento de Propiedad Industrial

197 6

CINES DE CENTRO

ASTOR. Estado 237 (32100) 11, 14.35, 16.10 19 21.50 horas: Al ponerse el (Musical, menores). .. BANDERA. Bandera 76 (714403).— 10.30, 14, 16.30, 19.15 y 22 horas; Ayúdeme, Ud. Compadre. Chilena, menores.

CAPRI, Monjitas 825 (392414).— Desde las 10 horas: New Love. Fuego.

CENTRAL. Huérfanos 930

Turno de Farmacias

MANA COMPRENDIDA DE EL 26 DE OCTUBRE 2 DE NOVIEMBRE 1968

SECTOR.— Mapocho, nida Bdo. O'Higgins, Tea-s, Cerr. Santa Lucía. ENTRAL, Estado 343; GRESO, Bandera 502; MAN San Antonio 581; SON, Avda. Bdo. O'Higgins 729.

SECTOR.— Catedral, San o. Avda. Matucana. OLON, San Pablo 3310; LIANA, San Pablo 2402; ALI, Catedral 2808; VE-IA, Catedral 2201.

SECTOR.— Quinta Nor-Carrascal, Blanqueado. NTA TERESA, Benedic-V 230; BLANQUEADO, Pablo 5125; FENIX, J. J. 6099; WINTER, Serrano Las Barrancas; LO ES-OZA, Lo Espinoza 2654; TARO, Salvador Gutié-5947.

SECTOR.— Estación Cen-Avda. Bdo. O'Higgins, Diego. Zanjón de la da. TEFANIA, Avda. Bdo. ggins 2822; EUGENIA, España 299; SANTA Vergara 16; SANTIA-Avda. Ecuador 4393; DIZONNI, Rondizonni IMPERIAL, Bascuñán VICTORIA, Cochrane CARRERA, Los Pin-s 4294.

SECTOR.— Avda. Bdo. ggins, Franklin, San Die-vda. Bustamante. LTA, San Diego 101; Carmen 702; IRIS Ave Matta 402; MATADERO, din 704.

SECTOR.— Providencia, ura, Avda. Apoquindo. S LILAS J. M. Infante DE LA CRUZ, Avenida mante 2012; DEL ORIEN Nueva Las Condes 7172; JUAN, Avda. Colón VITACURA, Vitacura

SECTOR.— Irarrázaval, Bilbao, Macul, La Rei-

RR. Irarrázaval 3133; TAIN. Larraín 6877; BRASILIA, J. P. Alessandri 3533; LOS ALMENDROS, Diagonal Oriente 4508; SUR, Avda. Grecia 1004; PROVI-MELENDEZ, Buzeta N.o 470; MILLARAY, Abranquil DENCIA, Roberto del Río 1654; AMAPOLAS, Eliécer Parada 2032; BILBAO, Francisco Bilbao 1308.

8.o SECTOR.— Gran Avenida, Santa Rosa, La Cisterna 5970, Pobl. Dávila; ROCA, San Joaquín 2399; L. LINEA, Fernández Albano 02880, Pobl. J. M. Caro; BURGOS, 4.a Avenida 302; TURQUESTAN, Enrique Matte 1551; SAGUES, San Joaquín 1067; ASTURIAS, Gran Avenida 4308; PUNTA ARENAS, Gran Avenida 6045; BERMACO, Gran Avenida 9678; LO OVALLE, Fuenzalida Urrejola 600; SAN MIGUEL, Santa Rosa 3465; SAN LUIS, Avda. Pirámide 395; SEBASTOPOL, Avda. Sebastopol 431; SAN CARLOS, Uruguay 1698, Pobl. San Ramón; SAN GREGORIO. San Gregorio 0566; SPLENDID, Avda. La Feria 4760, San Miguel.

9.o SECTOR.— Avenida Recoleta, Avenida El Salto LA FRANCISCANA, Avda. Recoleta N.o 271; CENTENARIO, Avda. Recoleta 2298; SEPULVEDA, Avda. El Salto 2699.

10.o SECTOR.— Avenida Independencia, Avenida Fermin Vivaceta LORENZ, Avda. Independencia N.o 466, SAN VICENTE, Avda. Independencia 1016; SANTA FE, Avda. Independencia 4290; SEVILLA, Avda. Fermín Vivaceta 1202; IBAZETA, Avda. Balmaceda 334, Renca; SANTA LAURA, Santa Laura 1183; PRESIDENTE RIOS, Soberanía 1019.

Turno permanente. FARMACIA DE URGENCIA, Portugal N.o 155.

NOTA: Los turnos nocturnos son sólo para la atención de despacho de recetas, medicamentos de urgencia y útiles de curación y podrán ser atendidos después de las 21 horas por la ventanilla correspondiente.

Itinerario Aéreo

...nes 1.o de noviembre

EN PUDAHUEL

AIR FRANCE (82421 - 734583)

...elo 213: Llega a las 17.30 ...s procedente de París y ...as en Lisboa, Pointe a ..., Caracas, Bogotá, Qui-Lima.

IBERIA (716 - 734881 - 734619)

...o ID-991: Llega a las ...horas procedente de Ma-...con escalas en Río de ..., Montevideo y Buenos

BUA

...o 661: Llega a las 13.50 procedente de Londres, ..., Las Palmas, Río de ..., Montevideo y Buenos

...o 662. Sale a las 15.20 con destino a Londres ...as en Buenos Aires. ...aulo, Montevideo, Río ...eiro, Las Palmas, y Ma

APSA (734447 - 734672)

...o 93: Llega a las 12.45 procedente de Los An-con escalas en México. ..., Guayaquil y Lima. ... a las 13.30 horas ha-...enos Aires.

...o 66: Llega a las 19.45 procedente de Buenos

... a las 20.30 horas ha-...a y Miami y combina-... Guayaquil, México y ...geles.

ALITALIA (83336 - 733850)

...o 578: Llega a las 13.35 procedente de Milán ... con escalas en Río de ..., Sao Paulo y Monte-

...o 585: Sale a las 16.10 con destino a Roma y ... y escalas en Buenos Ai-Dakar.

LINEAS ARGENTINAS ...992 - 87918 - 733180)

...o 360: Llega a las 11.40 horas de Buenos Aires.

Vuelo 217: Sale a las 17.30 hacia Mendoza y Buenos Aires.

Sale a las 12.25 hacia Lima y Miami.

Vuelo 216: Llega a las 16.55 de Buenos Aires y Mendoza.

LUFTHANSA (818923 - 733416)

Vuelo 505. Sale a las 14.50 horas con destino a Frankfurt y escalas en Buenos Aires, Río de Janeiro, Dakar y Zurich.

Vuelo 504: Llega a las 12.05 horas procedente de Frankfurt con escalas en Zurich, Dakar y Buenos Aires.

BRANIFF INTERNATIONAL (734191)

Vuelo 978: Llega a las 22.20 horas desde Buenos Aires.

Sale a las 23.10 horas con destino a Nueva York y escala en Miami.

Vuelo 979: Llega a las 12.05 procedente de Nueva York, Miami, Panamá y Lima. Sigue a Buenos Aires a las 12.50

Vuelo 978: Llega de Buenos Aires a las 22.50. Continúa directo a Miami a las 23.40.

ECUATORIANA (711455)

Vuelo 425: Llega a las 17.45 horas procedente de Miami Panamá, Quito, Guayaquil y Lima.

AVIANCA (714105 - 734191)

Vuelo 40: Llega a las 8.50 horas de Buenos Aires. Sale a las 9.35 horas con destino a Lima y Bogotá y conexión inmediata a Panamá, México, Miami, Nueva York, Madrid, Paris y Frankfurt.

EN CERRILLOS

LAN (572195 - 572233)

Vuelo 151: Llega a las 12.20 horas procedente de Miami, Guayaquil y Lima.

Sale a las 13.10 horas con destino a Buenos Aires y Montevideo.

Vuelo 150. Llega a las 20.10 horas procedente de Buenos Aires y Montevideo.

CAJA DE PREVISION DE EMPLEADOS PARTICULARES

A LOS SEÑORES IMPONENTES Y EMPLEADORES

...conformidad a lo dispuesto por la ...y Nº 17015, de 31 de octubre en cur-..., que modificó el horario de trabajo ...ra las Instituciones semifiscales, la ...ja no atenderá los días sábado a ...ntar del 2 de noviembre próximo y la ...ención de público se prolongará des-... el lunes 4 hasta las 13.30 horas.

VICEPRESIDENTE EJECUTIVO

(33555).— 13,30, 16,00, 18,40 y 21.30 horas: El investigador. EE. UU. policial, may. de 21.

CERVANTES, Matías Cousiño 134 (381824). Desde las 10.30 horas: El desierto viviente. W. Disney, menores.

CINELANDIA. Puente 540 (65732). Desde las 14 horas: La Gitana y el Charro. Mexicana, menores.

CITY. Agustinas 1022 (66687). Desde las 10.15 horas: Al maestro con cariño. EE. UU. acción, menores.

CONTINENTAL. Plaza Bulnes 41 (60735). Desde las 14 horas: Jinetes del Viento. EE. UU. acción, mayores de 18.

DUCAL. Agustinas 777 (35375).— 14, 16,10, 18.50 y 21.30 horas: Interludio (Mayores de 18)

ESPAÑA. Estado - Huérfanos (398488): 13, 15.30, 18.30 y 21.30 horas: Al ponerse el sol (Musical, menores).

FLORIDA. Estado 226 (34289). Desde las 10.30 horas: Una tumba en la eternidad. EE. UU. may. de 14.

GRAN PALACE, Huérfanos 1176 (60082).— 10.45 14.15, 18.15 y 21.45 horas: Camelot (Inglesa drama may. 21 años).

HUELEN, Huérfanos 779 (31603).— Desde las 10.30 horas: La técnica de un homicida. EE. UU., mayores de 18.

HUERFANOS, Huérfanos 930 (33555).— 11, 13.45, 18.45, 19 y 21.40 horas: Los cañones de San Sebastián. EE. UU., mayores de 14.

IMPERIO, Estado 235 (397960).— 10.30, 14, 16.30, 19.15 y 22 horas: El extranjero. Italiana, mayores de 21 años.

KING, Huérfanos 840 (Fono 32838).— Desde las 10 horas: El faraón. Italiana, Mayores de 14.

LIDO, Huérfanos 680 (34366).— 10.30, 14.30, 18.15 y 21.15 horas: La estrella. Musical, mayores de 14 años.

MAYO, Monjitas 873 (Fono 391201).— Desde las 10 horas: Al ponerse el sol. (Musical, menores).

METRO, Bandera-Unión Central (83361).— 13, 16, 19 y 21.45 horas: La técnica de un homicida. EE. UU., mayores de 18.

NILO. Monjitas 873 (Fono 302078).— Desde las 10 horas: "Por mis pistolas". Cantinflas, menores.

PACIFICO, Huérfanos N.o 1147 (62921).— Desde las 10.30 horas: La loca misión del Dr. Schaefer. Suspenso. Mayores de 18.

PLAZA, Compañía 1068 (84714).— Desde las 10 horas: Gringo salvaje. (Acción, mayores de 18).

Lo que Ud. Puede Ver y Visitar Hoy

REAL, Compañía 1040 (65555).— Desde las 10 horas: Jinetes del viento. Aventuras, menores.

REX, Huérfanos 735 (Fono 31343).— 13.45, 16.15, 18.45 y 21.30 horas: ¿Sabes quién viene a cenar? EE. UU., menores.

RIO, Monjitas 743 (Fono 33550).— Desde las 11 horas: El aniversario. El placer y el misterio. Drama. Mayores de 21.

RITZ, San Antonio 50 (38061).— Desde las 11 horas: Departamento clandestino. (Drama, mayores de 21).

RIVIERA, San Antonio-I. Valdés V. (36093).— Desde las 13 horas: La cigarra está que arde. (Comedia, mayores de 21).

ROXY, Huérfanos 1055 (80809).— Desde las 10 horas: Ayúdeme Ud. compadre. (Chilena, musical, menores).

SAN MARTIN, Alameda-San Francisco (35357).— Desde las 14 horas: La gitana y el charro. Musical. Mayores de 14.

SANTA LUCIA, Alameda-San Isidro (34718).— 13.30, 16, 19 y 22 horas: Vacaciones en Rusia. Aventuras, may. de 14.

SANTIAGO, Merced 829 horas: Ayúdeme Ud. Compadre. Musical, menores.

SAO PAULO, Merced 772 (397946).— Desde las 10 horas: La noche se hizo para robar. Un taxi para Tobruk.

TIVOLI, Huérfanos 757 (30611).— Desde las 10.30 horas: Bella de día. Drama. Mayores de 21.

TOESCA, Huérfanos 1313 (711562).— Desde las 13 horas: La madragora. (Comica, mayores de 21).

VICTORIA, Huérfanos 827 (30021).— Desde las 11 horas: El desierto viviente. W. Disney. Menores.

WINDSOR. Ahumada - Moneda 89761).— 14, 16.10, 18.40 y 21.45 hrs: Ayúdeme Ud. Compadre. Musical, menores.

YORK, Ahumada 166 (66687).— Desde las 10.15 horas: Al ponerse el sol. (Musical, menores).

SECTOR PLAZA ITALIA - V. MACKENNA

BAQUEDANO, Plaza Baquedano (31787).— Desde las 14 horas.— Cien mil dólares por Ringo. Por unos dólares más. Los espías matan en Beiruth.

NORMANDIE, Alameda 139 (392749).— Desde las 13,30 horas: Al ponerse el sol. (Musical, menores).

SECTOR SUNOA - PROVIDENCIA - VITACURA

ANDES, Avda. Irarrázaval 1435 (43811).— Desde las 14 horas: El Dr. Fausto. Nacidos para pecar.

CALIFORNIA, Irarrázaval 1564 ((498061).— 15.30 horas: Por mis pistolas, 18,45 y 21,45 horas: La madragora. (Cómica, mayores de 21).

DANTE, Washington 26 (494359).— 16.15, 19.15, y 22.15 horas: La fuga fantástica. Cómica, menores. 14 horas: La fuga fantástica.

EGAÑA, Plaza Egaña (480046).— 14.30, 16,15, 19 y 21.30 horas: Ayúdeme Ud. Compadre. Musical, menores.

EL GOLF, Apoquindo 3368 (480046).— 16,15, 19 y 21.30 (32888).— Desde las 10.30 horas: "Ayúdeme Ud. Compadre". Musical, menores.

HOLLYWOOD, Irarrázaval 2900 (42389).— Desde las 14 horas: La espada del Cid. Buitres del Oeste. El tigre de los siete mares.

LAS CONDES, Apoquindo- Noruega (484067).— 14, 16,15, 19,15 y 22,15 horas: El ponerse el sol. (Musical, menores).

LAS LILAS. E. Yáñez-J. de Dios V. (43116).— 15 horas: Amor en ronda. 18.30, y 22 horas: "La técnica de un homicida". Policial, mayores de 18.

LO CASTILLO. Vitacura (481581).— 15 horas: El tio del mono. 19 y 22 horas: Interludio. (Drama, mayores de 18).

MARCONI, Manuel Montt 035 (42867).— 19 y 21.40 horas: "La técnica de un homicida". Policial, mayores de 18 años.

MACUL, J. P. Alessandri 3547 (258791).— 11 horas: Planca Nieve y los 7 enanitos.— Desde las 14 horas: ¿Arde Paris? (Acción menores).

ORIENTE. Pedro de Valdivia 099 (41345).— 14 horas: Vuelo fatal. 16,00, 18.45, y 22 horas: "El investigador". Policial, mayores de 21.

PEDRO DE VALDIVIA. (43948).— 15 horas: Espía por error. 18.30 y 22, horas: El extranjero. (Drama, mayores de 21).

VERDI. P. de Valdivia 5273 (499704).— Desde las 14 horas: Este es mi reino. El regreso de Ringo. La trampa.

SECTOR 10 DE JULIO-FRANKLIN-GRAN AVENIDA-AVDA. MATTA.

ALHUE. Población Dávila (581427).— Desde las 14 horas: Adorables monstruos. El valle del misterio. La isla del terror.

AMERICA. Suble 390 (52443).— Desde las 14 horas: Vuelven los 5 halcones. Un novio para 2 hermanas. Lanza tus penas al viento.

AVENIDA MATTA. Avda. Matta 618 (51455).— Desde las 14 horas: 20 mil leguas de viaje submarino. El dominador del desierto. El valle del eco tonante.

PRAT. San Diego 2117 (50754).— Desde las 13 horas: La furia de los comanches. Los 3 implacables. Sandokán contra los leopardos.

ROMA. San Diego 230 (67258).— Desde las 14 horas: Cien mil dólares por Lassiter. Me llaman Pecos.

SANTA ROSA (50965).— Desde las 14 horas: Con la vida en un hilo. Al borde del terror. Camino del Rocío.

SAN DIEGO. San Diego 612 (81693).— Desde las 14 horas: Al ponerse el sol. (Musical, menores).

SAN MIGUEL. Avenida Eucliides 1202 (51262).— Desde las 14 horas: Cien mil dólares por Lassiter Me llaman Pecos.

SUR. San Diego 935 (61524).— Desde las 13 horas: Casanova 70. Las ratas. La fuerza del impulso.

SECTOR QUINTA NORMAL

IDEAL CINEMA, Mapocho 4117 (731384).— Desde las 14 horas: Camino de la venganza. Lo bueno la malo y lo feo.

LO FRANCO, Carrascal 4604 (734625).— Desde las 14 horas: El amable estafador. La cañonera del Yangtze. El fabuloso Dr. Doolitle.

..NAVIA (73720).— Desde las 14 horas: Camino del Oeste. Sólo se vive 2 veces. El alamo.

MAIPO, San Pablo 4351 (731982).— Desde las 14 horas: Sondokan contra Leopardo. Los 3 implacables. La furia de los comanches. SECTOR SAN PABLO - ALAMEDA - BRASIL - ESTACION

ALAMEDA, Alameda 2987 (91254).— Desde las 12.30 horas: Casanova 70. Las ratas. La fuerza del impulso.

ALCAZAR, Brasil 373 (80122).— Desde las 14 horas: Nacidos para pecar. El Dr. Fausto.

BLANCO ENCALADA (91787).— Desde las 14 horas: Un novio para 2 hermanas. Arrullo de Dios. Lanza tus penas al viento.

MINERVA, San Pablo 3230 (733342).— Desde las 13 horas: Dos pintores pintorescos. Juan Colorado. Los tres mosqueteros de Dios.

MONUMENTAL, Alameda 3943 (91555).— Desde las 14 horas: En cada puerto una pelea. Clamor de justicia. A fuego de metralla.

CARRERA, Alameda 2151 (86685).— Desde las 14 horas: Killer calibre 32. La técnica de un espía. Un rey en Londres.

COLON, San Pablo-Maipú (733146).- Desde las 1 horas: El manto sagrado. Acompañame a espiar. La leyenda de Custer.

REIDERA COMEDIA DE SHAKESPEARE, OFRECE EL ITUCH DESDE EL 8

"Comedia de Equivocaciones". Teatro Antonio Varas.

JORGE LILLO, notable actor del Instituto del Teatro de la Universidad de Chile, hace su rentrée después de tres años de ausencia de nuestros escenarios. Vuelve ahora animando un papel inconcebible en la reidera obra de William Shakespeare "COMEDIA DE EQUIVOCACIONES", que ocupará la cartelera del Teatro Antonio Varas desde el próximo viernes 8 de noviembre. El ITUCH ofrecerá el jueves 7 un preestreno dedicado especialmente al Instituto Nacional. Jorge Lillo, junto a un seleccionadísimo elenco, anima esta jocunda comedia shakespereana, que fuera dirigida por Eugenio Guzmán. Lleva música de Luis Advis y coreografía de Alfonso Unanue. La versión libre castellana de la obra corresponde al dramaturgo chileno Jaime Silva. Escenografía y vestuario: Bruna Contreras Hax. Iluminación: Víctor Segura. Boletería atiende reservas desde las 10 hasta las 20 horas..

TEATROS

ANTONIO VARAS. Morandé 25 (61200).— Descanso.

COUSIÑO, San Ignacio 1249 (50659).— 19.45 y 22.45 horas: Cía. de Revistas Frivolas en: "Aquí agarremos vuelo".

CLUB DE TEATRO DEL CALLEJON. Mac Iver 173: 19 horas: Los 2 tímidos.

CARLOS CARIOLA. San Diego 246 (89350).— Descanso.

CAUPOLICAN. San Diego 840 (82437).— Viernes, sábado y domingo: 19 y 22 horas: Recital de Raphael.

LA COMEDIA. Merced 349 391523).— ICTUS 19 y 22 horas: La Escalera, de Charles Dyer.

MARU, Huérfanos 786 (97907).— Cía. de Lucho Córdova y Olvido Leguia. 9 y 2 horas: "Puro Chilito", de Lucho Córdoba.

MONEDA. Moneda 920 (31477).— Cía. de Comedia de Américo Vargas - Pury Durante: 19 y 22 horas: La mamma, de Andrés Roussin.

GIMNASIO U. C. Alameda 340 (313353.— Festival de Teatro 19.30 horas: Una mariposa blanca. 20.20 horas: Los de la mesa diez y 21.45 horas: El úmbral.

TALIA, San Diego 246. (66592).— Grupo Libre.— 19 horas: "Canto al Idolo Lusitano", de Peter Weiss.

OPERA. Huérfanos 837 (30176).— 19.21 y 23.15 horas: Cía de Revista del Bim Bam Bum en "Rasputin y sus Rasputinas".

O'HIGGINS. San Pablo y Cumming (86929).— Cía. de Revistas ¡Ou la la! 19 y 22 horas: La azafata me liga.

PEÑA SI VAS PARA CHILE. Matucana y Catedral. 14 horas: Chito Faró y sus variedades Folklóricas.

PETIT REX. Huérfanos 735 (31143): 19 horas: Compañía de los Cuatro: "Entretengamos a Mr. Sloane" de Joe Oeton.

PICARESQUE. Recoleta 343 (372606).— 19.45 y 23 horas: "Cía. de Revistas del Strip Tease".

REGINA. Avda. Vicuña Mackenna 602 (36097): 18.45 y 22 horas: La rebelión de los colgados de la brocha".

I. E. M. Tarapacá 1181 (89352).— Descanso.

SAN ANTONIO, San Antonio 255 (33605). Cía. de Susana Bouquet, 19 horas: "Mi querida Parentela".

MUSEOS

Museo Nacional de Historia Natural, Quinta Normal.

Abierto al público: martes a sábado de 9 a 18 horas. Domingos y festivos de 10 a 13 y de 15 a 17 horas.

Cerrado los lunes.

Museo Histórico Nacional, Miraflores 50.

Abierto al público: martes a sábado de 9 a 12.30 y de 15 a 18 horas. Domingos y festivos de 15 a 18 horas.

Cerrado los lunes.

Museo Nacional de Bellas Artes, Parque Forestal

Abierto al público: martes a sábado de 9.30 a 13 y de 17 a 20 horas. Domingos y festivos de 10 a 13 y de 17 a 20 horas.

Cerrado los lunes.

Museo Pedagógico de Chile, Cienfuegos 66.

Abierto al público: lunes a viernes de 13 a 18 horas. Sábado de 9 a 12 horas.

Cerrado los domingos y festivos.

Museo Nacional Vicuña Mackenna Vicuña Mackenna 94.

Abierto al público: martes a sábado de 9 a 12 y de 15 a 18 horas.

Cerrado los días lunes.

Museo de Autos Antiguos de Joaquín Lewin, Avenida 10 de Julio 641.

Abierto al público: lunes a viernes de 9 a 19 horas. Sábado de 9 a 13 horas.

Cerrado los domingos (entrada gratuita).

Museo del Carmen de Maipú.

Histórico y costumbrista. Ubicado en la planta baja del Templo Votivo de Maipú.

Abierto sábados, domingos y festivos de 15 a 19 horas.

Claustro de San Francisco (Alameda)

Los días domingos, miércoles y viernes estarán abiertos al público los claustros del primer piso.

Museo de Arte Popular Americano, Cerro Santa Lucía.

Abierto al público: martes a sábado de 10 a 12.30 y de 15 a 18.30 horas. Domingos y festivos, de 15 a 18 horas.

GRAN AVENIDA. Gran Avenida 4830 (52163).— Desde las 13 horas: Al ponerse el sol. (Musical, menores).

EL BOSQUE. Paradero 33 Gran Avenida (581522-horas: Descanso.

ESMERALDA, San Diego 1035 (64303).— Desde las 14 horas: Bonnie and Clyde. Me convertí en espía. El desertor.

IMPERIAL. San Diego 1344 (51112).— Desde las 14 horas: Arrullo de Dios. Lanza tus penas al viento. Un novio para dos hermanas.

LIRA. Pintor Cicarelli (52181).— Desde las 14 horas: En cada puerto una pelea. Fuego de metralla. Clamor de justicia.

LAUTARO. Carmen Melas 14 horas: Solo se vive dos veces. Sangre en las colinas. Bésame, tontona 602 (581300).— Desde

MISTRAL, San Diego 279 (63994).— Desde las 13 horas: La espada del Cid hermano menor. El Satánl-Buitres del Oeste. El tigre de los siete mares.

MODERNO. Gran Avenida 6544 (582782).— Desde las 14 horas: Cómo casi se perdió el Oeste. Operación co Dr. No.

MONACO. 10 de Julio-A. Prat (382845).— Desde las 13 horas: El bueno el malo y el feo. Camino de venganza.

OMAR, San Diego 1950 (55103).— Desde las 13 horas: Funeral en Berlín. La ruleta mortal.

PORTUGAL. 10 de Julio 252 (34816).— Desde las 14 horas: "La gitana y el Charro". Musical, mayores de 14.

HOY T. CAUPOLICAN

RAPHAEL

VERMUT a las 7, y NOCHE, a las 10

Con el alto auspicio de la Embajada de España en Chile:

RAPHAEL

Cada día en TARDE a las 7 y NOCHE, a las 10.

H O Y

VIERNES 1.o SABADO 2 DOMINGO 3

TRES —3— UNICOS DIAS en Chile. Consulte a teléfonos 85912; 82437.

NOTA: GALERIA a Nº 10, en venta UNA HORA ANTES DE CADA FUNCION, por calle LINGUE, "colas" y boleterías bajo control policial-carabineros, evitarse reventas y falsificaciones.

DICK TRACY

TARZAN

TARIFA DE SUSCRIPCIONES

Anual ... ... E° 168.—
Semestral . ... E° 85.—
Trimestral . .. . E° 43.—

La Nación
EL DIARIO AL SERVICIO DE CHILE

SANTIAGO, VIERNES 1° DE NOVIEMBRE DE 1968

Presidente del Consejo: Jorge Cash Molina
Director responsable: Raul Gonzalez Alfaro
Representante legal: Eduardo Labbe Jaramillo
Propietario: Empresa Periodística "La Nación"
Todos domiciliados en Agustinas 1269, Santiago

¡RAPHAEL ES GRANDE!

El debut de Raphael en el Teatro Astor confirmó todas las expectativas que se habían forjado en torno a la visita del excepcional cantante español.

Al público que había comprado sus entradas se le recomendó que llegara temprano para evitarse la molestia de los tumultos. Fue una precaución vana, porque ya a las 8 de la noche —el espectaculo estaba anunciado para las 21— una multitud forcejeaba en Huérfanos y Estado.

Venciendo numerosas molestias los espectadores lograron llegar hasta la sala del Astor. La espera fue larga porque la función comenzó con casi media hora de retraso, exactamente a las 22:5.

El programa fue presentado por Ricardo Garcia quien careció de la clase necesaria para afrontar un compromiso de esta magnitud. Sin embargo, esta vez trató de robarse la película poniéndose en un primer plano absoluto, único detalle que podemos anotar en su favor.

Raphael fue precedido por un breve show que integraron Sonido y Gloria Simonetti. Los artistas chilenos tuvieron una entusiasta acogida del público, destacando los fervorosos aplausos que recibió Gloria Simonetti.

Luego de un breve intermecio se anunció a Raphael. La sola mención de su nombre despertó un griterio ensordecedor. Los gritos arreciaron cuando se descorrrió la cortina, pero los sobreexcitados fans debieron esperar todavía cinco minutos más. Una orquesta compuesta por una treintena de profesores de las orquestas Sinfonica y Filarmónica, dirigidos por Manuel Alejandro, interpretaron una obertura con una suite de temas de Raphael.

La entrada de Raphael fue subrayada por un aplauso que difícilmente se haya escuchado antes en el Astor. Enseguida, y durante más de una hora, Raphael exhibió los innumerables recursos con que cuenta para convertir al público en un admirador incondicional. En su caso se produce el mismo fenómeno que en los cantantes líricos. Como posee una voz propia, que no es consecuencia de los aparatos mecánicos del estudio de grabación, la audición directa lo favorece y permite apreciar sus mejores cualidades. Aparte de la voz, Raphael exhibe un absoluto dominio de escena y una irradiante simpatía personal. Su estilo es tan fuera de época como sería posible imaginar. Raphael no pretende aparecer como el joven colérico, ni siquiera como el muchacho común y corriente de nuestro tiempo. En cierto modo recuerda los retratos nobiliarios de Goya y las estampas cortesanas de Watteau. Cuando Raphael habla de política piensa espontáneamente "el Rey" como lo señaló en su conferencia de prensa. Está en las antípodas de todo progresismo de clisé y por eso irrumpe sobre las multitudes encarnando la magia de un pasado señorial. Que un artista de tales características haya logrado tal impacto sobre las masas es uno de los temas de meditación más fecundos que podrían proponerse los graves censores de todo tipo de espontaneidad.

Raphael cantó 20 canciones en un "tour de force" que raramente logran cumplir los cantantes populares. En el transcurso de su actuación jugó con sus temas habituales subiéndolos al falsete, prolongando las notas en calderones interminables y haciendo toda clase de juegos en tempo rubato que denotan una extraordinaria musicalidad.

Para los periodistas de espectáculos, obligados por rutina de trabajo, a cubrir tanta mediocridad sin valor, el contacto con Raphael equivalió a una lluvia refrescante. Aquí se podía —excepcionalmente y por fin— asegurar que se estaba en presencia de algo grande.

En su Camarín, con Raphael

Al término de su show se produce la misma congestión y forcejeo que ha acompañado a Raphael durante su estada en Chile.

Las calles adyacentes al Astor, bullen de gente, no obstante ser pasada la medianoche. El acceso a los camarines está bloqueado por varios cordones policiales. Rompiendo el cerco se llega hasta el corazón del teatro. Múltiples canastillos de flores hacen la atmósfera densa y pesada de respirar. Los músicos van saliendo, poco a poco. Algunos cuantos fotógrafos esperan todavía algún ángulo más.

Raphael sale del camarín. Automáticamente se produce una efervescencia a lo largo de todo el pasillo subterráneo cuyos coletazos avisan en la calle que el cantante está en camino. Logro detener a Raphael un momento y cambiar algunas frases:

—¿Qué tal este debut?

—Extraordinario; no me había imaginado algo así! Tan limpio, tan bien logrado todo. El público, los músicos. Todo tan correcto. Y el silencio...

—¿No son habituales estos silencios?

—En los recitales en teatros, sí. Pero aquí el público fue extraordinariamente correcto y me dejó cantar sin taparme con gritos ni aremiarme pidiéndome canciones que no estaban en el programa. Se portaron con mucho respeto y eso como artista me deja comprometido.

—¿Y la acogida general que ha tenido en la ciudad, qué le parece?

—¡Tan cariñosa, no sé, qué ven en mí! Dígales a todos que muchas gracias. Transmítales mi recado. No se olvide...

Raphael avanza por el pasillo y se lo traga la multitud. Los gritos indican que ha llegado a la calle.

Hispavox Aplicará Rigor Legal a Raphael

Santiago se ha convertido en centro de un litigio internacional. El miércoles estuvieron fugazmente en Chile representantes de alto nivel de Hispavox y Odeón, los dos sellos que se disputan los derechos sobre las grabaciones de Raphael.

La disputa se explica si se considera que Raphael es el más alto vendedor de discos en el mundo después de Los Beatles. El control de sus grabaciones equivale a un sello completo. El conflicto entre ambos sellos se produjo cuando en marzo de 1967 Raphael grabó para Odeón teniendo vigente un contrato con Hispavox. Recientemente, con fecha 17 de octubre, la Corte Suprema de Madrid ratificó el fallo de la Magistratura del Trabajo, que con fecha 13 de noviembre de 1967, había sido contrario a Raphael.

Sobre este punto, Hispavox ha entregado la siguiente declaración oficial, extractada:

"Debemos recordar que dicha sentencia fue derivada de la demanda que HISPAVOX presentó contra RAPHAEL por haber incumplido éste el contrato de exclusivo que le ligaba a HISPAVOX, y en cuyo fallo el Magistrado disponía textualmente: "DEBO DECLARAR Y DECLARO VALIDO Y VIGENTE EL CONTRATO CELEBRADO POR LOS CONTENDIENTES EL DIA PRIMERO DE FEBRERO DE MIL NOVECIENTOS SESENTA Y CUATRO, SOBRE GRABACION DE DISCOS EN EXCLUSIVA, Y DEBO CONDENAR Y CONDENO AL DEMANDADO A QUE SE ABSTENGA DE CONTRATAR LA GRABACION DE DISCOS GRAMOFONICOS CON NINGUNA OTRA EMPRESA, NACIONAL O EXTRANJERA, HASTA QUE SE EXTINGA EL CITADO CONTRATO, SIN PERJUICIO DEL EJERCICIO DEL DERECHO DE OPCION ESTABLECIDO EN FAVOR DE LA DEMANDANTE".

Habiendo quedado así definitivamente confirmada la sentencia contra el artista, HISPAVOX se dispone ahora a tomar todas aquellas medidas que la ley prevée, tanto en relación con la nulidad de los contratos suscritos por RAPHAEL con otras Compañías fonográficas, como con las ventas de discos que dichas Compañías han venido efectuando, tanto en España como en el extranjero.

De esta manera, HISPAVOX se propone proseguir y ultimar cuantas acciones judiciales ha iniciado, no sólo en España, sino también en otros países extranjeros, dado que en varios de ellos, obtuvo ya favorables resultados provisionales, a la espera de la sentencia definitiva española. Así se han venido obteniendo órdenes o sentencias judiciales, unas veces de embargo o secuestro previo, otras de suspensión de fabricación, distribución y venta, en países como Estados Unidos (incluido Puerto Rico), Francia, Portugal, México e Inglaterra. Basándose en la sentencia definitiva del Tribunal Supremo, HISPAVOX obtendrá ahora la aplicación de dichas medidas a todos los demás países, sin perjuicio de las responsabilidades que por daños y perjuicios pueden ser exigidas a quienes procedan.

Al comunicar estas noticias HISPAVOX expresa su gran satisfacción ante la acción ejemplar de la Justicia española, que con su decisión final ha puesto de relieve la seriedad con que ha actuado siempre esta Empresa, y ha dejado por otra parte en evidencia la conducta de quienes pretendieron incumplir compromisos legalmente contraídos. Quedando también de manifiesto la manera poco escrupulosa como importantes Compañías internacionales se prestaron, con conocimiento de causa, y pese a estar previamente advertidas, a lanzar y distribuir grabaciones que constituían una rotunda y flagrante violación del contrato suscrito por RAPHAEL con HISPAVOX.

Por último entendemos que la jurisprudencia sentada así por el Tribunal Supremo dada la trascendencia de este caso, constituirá un sano y ejemplar precedente que conduzca en el futuro, tanto a los artistas como a las Compañías fonográficas, a ser más conscientes de los deberes que contraen al suscribir sus compromisos, ya que la buena calidad de un artista y el buen rendimiento comercial de una Compañía, no tienen por qué estar reñidos con el fiel y estricto cumplimiento de las leyes y de las obligaciones contraídas.

Madrid, 25 octubre 1968.

En estos momentos Odeón se dispone a lanzar su primer long play de Raphael en Chile, de manera que la visita del representante de Hispavox, Néstor Celasco, debe interpretarse como un llamado de atención al sello competidor haciendo valer el derecho ratificado de Hispavox. Néstor Celasco que pasó breves horas en Chile se alojó en el Carrera buscando una conversación confidencial con Raphael. Con la ley de su lado, Hispavox está resuelta a llegar hasta las últimas consecuencias.

Mauricio Alvarez, jefe de promoción de ASP distribuidor de Hispavox en Chile, explica a NACION los detalles del litigio que este sello tiene contra Raphael.

Guillermo Jiménez, concursante de Puente Alto Concordia 4548— obtuvo un reloj de Relojería Estado 48, en el sorteo extraordinario de septiembre el mes de la Patria—, y en el grabado, muy recibe el galardón de manos de la cajera gen nuestro diario la atractiva hincha de Audax María Folli. LA POLLA DEL FUTBOL regala ob prácticos a sus seguidores y con sólo acertar el clave del certamen de honor, de promoción y del balompié profesional chileno.

Relacionador Público del Canal 13 que se vaya a vender verduras

Jorge Contreras, Jefe del por lo general inútil Departamento de Relaciones Públicas del Canal 13, cursó una invitación a la prensa para ayer a las 14 horas, a una de las filmaciones en video que realizaría Raphael.

El cantante español debió haber llegado al Canal a las once de la mañana pero el natural cansancio de su trajinadísimo día anterior lo hizo levantarse tarde y llegar con hora media de retraso. Naturalmente, todo el programa experimentó la consiguiente postergación.

Cuando los periodistas llegaron al Canal se encontraron con la puerta de acceso cerrada y sin ningún funcionario del 13 para dar una explicación. Para el originalísimo anfitrión que resultó ser Jorge Contreras lo natural era que los periodistas absorvieran la hora y media de retraso de Raphael parados en la calle, al sol, y sin ni siquiera recibir una razón sobre las causas de esta espera.

La cortesía mínima de dar una excusa y ofrecer una silla a la sombra en cualquiera oficina del 13, desbordó por completo el concepto de urbanidad de Jorge Contreras.

POLLA DEL FUTBOL
LA NACION

CAMPEONATO NACIONAL
1° PREMIO SASTRERIA REX E°500

PARTIDO CLAVE	
WANDERERS	EVERTON
CONCEPCION	U. de CHILE
PALESTINO	HUACHIPATO
A. ITALIANO	U. CATOLICA
G. CROSS	S. MORNING

CAMPEONATO PROMOCION
1° PREMIO SASTRERIA REX

PARTIDO CLAVE	
COLO COLO	LA CALERA
Sn. FELIPE	O'HIGGINS
MAGALLANES	LA SERENA
RANGERS	U. ESPAÑOLA

CAMPEONATO ASCENSO
BANDERA 663 SASTRERIA REX

PARTIDO CLAVE	
L. ROSSEL	Sn. LUIS
U. TECNICA	COQUIMBO
TRASANDINO	ANTOFAGASTA
ÑUBLENSE	LOTA
MUNICIPAL	Sn. ANTONIO
NAVAL	FERRO
IBERIA	COLCHAGUA

NOMBRE:
DIRECCION:
CIUDAD: CARNET:

HOY DIA
VIERNES
DIA de USAR DOLLY PEN

AGRICULTOR
APERO PARA LABRANZA EN CAMAMO Y SUELA.
Reich y Cía. Ltda.
AVENIDA BERNARDO O'HIGGINS N.o 3796.
FONOS: 90206-97328.

HOY C.B. 138 EMISORAS CRUZ DEL SUR
AHORA MEJOR QUE NUNCA
a toda hora del día, sus programas favoritos
HORA DEL HOGAR
Y sus voces favoritas.
POR LOS CAMINOS DE ESPAÑA
CINE EN SU HOGAR
LA CABALGATA MUSICAL
AL MARGEN DE LA LEY
138 RADIO CRUZ DEL SUR ¡SIEMPRE EN SU HOGAR!

BOTELLAS VACIAS
Compro de todas clases: Vinieras, Licorera, Champañeras, frascos, etc. Voy a retirar a domicilio.
Marquías Concha N.o 0170 (Seminario, altura 600). Teléfono N° 461367. Bodega, Portugal N.o 1381 (ex Licores MITJANS). Luis D'Andurain G

TV PROGRAMAS

CANAL 9

18.00 Seguridad en el Tránsito. 18.30 Lassie. 19.00 Documental. 19.35 Todo es 9. 20.12 Noticiario Prolene. 20.15 La Fibra de la Noticia. 20.30 Cine Serie. 21.30 El Continental. 21.45 ¿Cuánto sabe usted?. 21.50 La Caldera del Diablo. 22.18 Noticiario Prolene. 22.20 El Gato. 22.50 Chile T. V. 23.15 Noticiario Prolene. 23.20 Cierre.

CANAL 13

13.44 Los 3 Chiflados. 14.00 Mirella Latorre en Canal 13. 14.10 MODS: E. Simón. El Gran Sigo. "El loco estero", teleserie nacional. El gran Stgo. 2.a parte. Largometraje. Clases de guitarra. 17.00 Alemán por TV. 18.00 Flipper. 18.30 Colorín Colorado: TV grama infantil. Circo de Colorín con Neisvander. 19.00 Pero mamá es la que manda. 19.25 Telerama. Programa para la gente joven. 20.00 Noticiario Prolene. 20.08 Pantallas del Deporte. 20.10 "Luz, Cámara, acción". Programa de cine con Pepe Abad. 20.35 El Tiempo. 20.40 RAPHAEL. 21.40 Eugenio Lira presenta. 22.00 Martini al Instante. 22.17 Los Invasores. 23.05 Noticiario al cierre. 23.55 Cierre.

CANAL 8

(Valparaíso)

16.02 Aquí Londres. 16.15 Recuerdos del cine. 17.20 Boutique. 17.30 Inglés TV (E). 18.00 Los Tres Chiflados. 18.30 Festival Infantil "Porky Pig". 19.00 Telerrecetas. 19.15 La Novicia Voladora. 19.40 Ventana al Mundo. 19.50 El Tiempo. 19.55 Wolper Special. 20.40 Mundo de Hoy. 20.50 Noticiario Prolene D. 21.00 El Sapo y la Culebra. 21.05 Los Invasores. 22.00 Martini al Instante. 22.15 Personajes. 22.45 Siglo XX. 23.15 Noticiario al cierre.