EL UNICO PAIS EN EL MUNDO.-

Brasil en las seis finales

Vavá

VAVA, FUE OTRO de los nombres que hicieron vibrar la victoria del Brasil en Suecia. En la importante misión de centro de ataque ,el notable player logró su consagración, en faena impecable, de habilidad y eficiencia, y ya lo había hecho también en partidos anteriores.

Nacido en Recife, el 3 de noviembre de 1934, tiene pues sólo 24 años. Los justos, talvez, para iniciar este duro camino de crack de 23 kilatas, que hoy le permiten integrar el equipo campeón del mundo, de fútbol.

Edvaldo Izidio Neto, como casi todas las figuras del balón, se formó como tal en las "peladas" de su barrio de Sossego, junto con sus vecinos y compañeros del pequeño colegio. Allí dio que hablar, por su afán de estar siempre dándole y dándole a la tarea de meter goles, en su línea de ataque de rapaces, apenas levantándose sobre escasos 1.40 metro. Hasta que optó por inscribirse en el equipo del "Campo Grande, para pasar después al del Hospital Osvaldo Cruz", cuando apenas si pintaba 13 años. Tenía mucha noción de fútbol, escurridizo y positivo ya, con sus pequeños bototos en los pies. Como que, formando en el Sport Club, siempre inquieto, fue llamado a la selección amateur de Recife, junto a hombres hechos y derechos que, sin embargo, no le arredraron. Se sentía tanto o mejor que ellos, hilvanando jugadas y más jugadas, con prestancia que ni ellos mismos lucían.

Con estos atributos, le buscó un día el prestigioso deportista Cliver Barbosa, para llevarlo al Vasco da Gama, de Río de Janeiro, con sus 17 años. Pronto sobresalió también allí, siendo designado para jugar en el equipo juvenil de su patria, que actuó en los Juegos olímpicos de Helsinki, de 1952. Fue su primera, pero útil experiencia internacional, que le dio tranquilidad y menos vehemencia a su acción. La que le fue forjando poco a poco, un centro de ataque indispensable para la fisonomía del actual fútbol del Brasil.

Del conjunto cruzmaltino, Vavá, bautizado con este nombre de guerra, indispensable para todo santo, no se movió más. Disfrutando de las satisfacciones de ser campeón carioca en 1952 y en 1956, integró asimismo el equipo que logró el campeonato Río-Sao Paulo, de 1958, en el camino ascendente de estar en el mejor del mundo, sólo dos meses más tarde.

SOLTERO Y CON FORTUNA.— Así lo dicen sus antecedentes. Aún se mantiene célibe, con su carácter afable, que gusta de la alegría, y de los ritmos del jazz. Su mayor decepción ha sido perder el título olímpico en 1952, en Helsinki, de la que ahora se ha recuperado con creces en Estocolmo.

Deportista sobrio, ejemplarmente, Vavá confiesa que el fútbol le ha dado hasta el momento 1 millón de cruzeiros ($ 3.000.000) con los que ha adquirido dos departamentos, en Río de Janeiro y un terreno en la pintoresca Isla del Gobernador.

De su futuro, antes de ir a Suecia, Vavá, sólo declaró "que sólo a Dios pertenece".

Interesante será saber qué piensa, para ratificar sus anhelos, después de lucir tan valiosos pergaminos, como los que hace con sus compañeros del equipo campeón del mundo.

EN 1954.— El goleador del V Campeonato Mundial de Fútbol desarrollado en Suiza, fue Sandor Kocsis, de Hungría, quien marcó 10 tantos. Ahora el crack magiar, ha sido contratado por Barcelona, que le pagó un premio fabuloso.

Mazzola

MAZZOLA, contribuyó también en el campeonato mundial conquistado por Brasil. Centro de su penetrante ofensiva, cuando esta aún no rendía toda su capacidad, brindó no escasas noticias en los preliminares del triunfo. Hay que concederle a él, entonces, el lugar que le corresponde, como a todos sus compañeros que integraron la brillante delegación, aun cuando estuvieron ausentes en el partido final.

José Juan Altifini, comenzó como jugador de fútbol, en el Atlético Piracicaba, de Piricicaba, donde había nacido, el 24 de julio de 1928.

Con 18 años, y enormes deseos de alternar con las figuras de las canchas, se fue al Palmeiras, de Sao Paulo, en 1948, donde actuó como juvenil un año, para firmar como profesional en 1956. No fue pequeño incentivo su primer sueldo de 4.000 cruzeiros, mas las primas correspondientes al optimista jugador, dotado de un físico vigoroso, apropiado para meter goles, en especial.

Así, se le colocó en el centro de ofensiva, no sin cierta inquietud, el partido de Portugal con Brasil, jugado en Pacaembú, en el que logró un gol de factura, que dijo de calidad internacional. Fue su ambiente más valioso para que se le tuviera en esta selección que fue a Suecia, en brega con un Vavá que le ganaba el bien ganado lugar, aunque sin grandes diferencias entre ambos. Esto nunca lo discutió Mazzola, pero sabía bien que el entrenador tenía facultades para determinar. Les bastaba la satisfacción de formar en el conjunto que bregaría el cetro máximo, y el hecho mismo que su nombre diese noticias en la prensa.

De la península le había llegado de una proposición extraoficial estimada su firma de contrato, por menos de 200.000 dólares. Pero estaba por serse, antes de lograr el feliz campeonato.

EL GRAN VAVA.— Entre los aportes de Vasco da Gama, en el seleccionado brasileño, fue incluido Edvaldo Izidio Neto, "Vavá" como suplente de Mazzola. Al lesionarse el titular, Vavá, ingresó definitivamente al cuadro. Y respondió con creces, haciendo goles que fueron decisivos en los triunfos del "scratch".

NO FUE FANTASMA. — Así vió el caricaturista del diario "Jornal Dos Sports" de Río, al coach Vicente Feola, antes del match con Gales. Lo hace aparecer tratando de parar con las manos al gran John Charles, el jugador más caro del mundo que actuó como centroforward de Gales. Y lo tuvo muy apurado el cuadro galés, pero no Charles, pues no estuvo en el 1-0 del triunfo de Brasil.

Pelé

¡PELE! ¡PELE! ¡PELE! gritaron eufóricos los 1.000 brasileños que alentaban el equipo que jugaba con Suecia en la final del Campeonato del Mundo. Parecían, según las informaciones, como si fuesen diez veces más, en el aliento poderoso con que apagaban en momentos los gritos del propio público que alentaba a los locales.

A lo que el jugador de sólo 17 años respondía con uno y otro gol, para cerrar su magnífico desempeño con un tercero, cuando se cerraba el marcador, justamente, y las cifras anotaban estos 5 del triunfo.

A quien le observamos en Sao Paulo, en la final, entre su conjunto, el de Santos, contra Sao Paulo en la final del campeonato bandeirantes, no olvidamos sus arrestos felinos con el balón en sus pies esa noche, yendo atrás a buscarlo. Metiéndose después en la recia defensa local, para mantenerla en jaque en cada instante.

Sólo opacaba su acción, la vehemencia incontrolada, pero explicable en la disputa máxima del Estado. La que le valió más de un comentario, llamando su atención a conseguir más sobriedad dentro de recursos valiosos, que no debía malograr.

Porque tenía demasiada calidad para conseguirlo, y ya estaba forjando su inclusión en el futuro conjunto internacional. Elemento de notable visión de gol, además, parecía indispensable en cualquier evento, por difícil que fuere, si era bien orientado técnicamente.

Con tales aptitudes, Pelé, llegó a la concentración de Pozo de Caldas, el balneario termal de la selección. Tratados con regalía los players del Brasil, vivieron, sin embargo, una vida común, dentro de la disciplina que requería.

En ella, el joven Pelé adquirió mayor sentido de responsabilidad. Supo lo que podría ser, si sacrificaba su dinamismo sobre el "gramado", y obedecía las instrucciones que se le darían, junto a un Zagalo, un Vavá, o un Mazzola. No importaba quién estuviese en la líneas.

Contribuyó a tal confianza, en los entrenamientos previos, la circunstancia que Didá, debía ir atrás, como medio izquierdo, por lo que él tenía que ocupar su plaza. No había otro mejor.

Entonces, se alzó en definitiva la figura del interior de color. Fue el muchacho fácil que precisaba el equipo. Calmó sus ímpetus. Jugó para el equipo, coordinó su acción con justeza, sin perder ninguna de sus condiciones, menos las de estar siempre metido en las 18 yardas, o lanzar al arco contrario al menor claro que se presentara.

Fue lo que determinó su cambio de ánimo, diríamos. Lo que hizo de Pelé, el número uno o dos, de la tremenda ofensiva. Rebozando de energías, con un estado físico como pocos del gran conjunto, luciendo con Zagalo, las mejores dentadursa, según el juicio del doctor Trigo. Pelé estará hoy sobrendido de júbilo, al alcanzar su consagración, cuando otros apenas si invocan su ruta a ella.

Y esto, cuando no tiene aún 18 años.

SE INICIO EN 1930.— En todo su apogeo de su carrera futbolística, Guillermo Stábile defendió los colores argentinos en el primer torneo mundial, de Montevideo. Fue el goleador, con 8.

Gilmar

UNA DECISION poco feliz de los dirigentes del Jabaquara, llevó un día a Gilmar (Gilmar dos Santos Neves), al Corinthians, de Sao Paulo, en el que en constante trabajo llegó a ser obligado titular de guardián de los tres palos. Más tarde, de la selección brasileña que jugó en el Sudamericano de Lima de 1953, que fue su debut internacional.

En efecto, el joven nacido en el puerto de Santos, el 22 de agosto de 1930, hijo de una familia de cuatro hermanos, 2 varones y 2 damas, pero de la que sólo él es futbolista, actuaba en el equipo adulto mencionado en 1948, después de hacerlo en el juvenil, con promisorias condiciones, pero que distaban de ser brillantes ni mucho menos.

Con tal falsa impresión, fue transferido a Corinthians, junto con otros dos elementos de poco cartel, como era también, el de Gilmar. El error fue palpado más tarde, cuando el golero adquiría pergaminos en desempeños brillantes, como incluso el que ahora tuvo en el torneo mundial de Suecia.

Cinco años ha permanecido en la selección verde-amarillo. Desde 1953, 1954 en el Sudamericano Extra, de Montevideo; 1956, en Lima, nuevamente. Estuvo en Europa en la gira del Brasil del mismo año, hasta jugar en 1958 en Suecia. Trayectoria interesante, que le dan jerarquía al excelente player. Esto, sin detallar los que se le ha definido como coleccionador de títulos, ya que, además, de ser seleccionado casi vitalicio del equipo, ha integrado diversos conjuntos, como seleccionado paulista desde 1951, entre los que destaca el que disputó la pequeña Copa del Mundo en 1953, en Venezuela, o el campeonato del 4.o Centenario de Sao Paulo, en 1954.

Pero, como otros astros, Gilmar sabe también de reveses, que pudieron llevarle a dejar la cancha. Una de ellos, fue en 1951, cuando Corinthians sufrió la goleada de 7 a 2 del Portuguesa, de la que se le culpó injustamente.

Admirador entusiasta del fútbol de su patria, Gilmar tuvo siempre fé en él. En que podría obtener el cetro máximo, más aún cuando disponía de elementos como Jair, Pelé, Mazzola o Canholeiro, especialmente el segundo, "santista" como él.

Posible empleado público, fuera de jugador de fútbol, Gilmar, lo mismo que Pelé, ha sabido administrar sus ingresos, que llegaban antes de partir, a 2.000.000 de cruzeiros. Con ellos es dueño de varias propiedades, que ahora las habrá de incrementar con ésadas "lluvias" o premios, que le brinda el campeonato del mundo.

Disputó 23 partidos, ganando 14, empatando 4 y perdiendo en 5.- Hizo 66 goles y le hicieron 31

BRASIL ha sido el único país del mundo que ha estado en todas las jornadas finales de la Copa "Jules Rimet". Hasta conseguir el famoso trofeo, que se le escapó de las manos en 1950, debió jugar 23 partidos y hacer 66 goles contra 31 de sus rivales. Ganó 14 encuentros, empató 4 y perdió en los 5 restantes.

La trayectoria del "scratch" brasileño en los campeonatos mundiales, reflejada en los detalles principales de los 23 partidos, es la siguiente:

1930, EN URUGUAY

14-julio-1930: Estadio Centenario, de Montevideo. Arbitro: Tejada, de Uruguay. YUGOSLAVIA (2): Jackith; Ivkovic y Mihailovic; Arsehievic, Stefanovic y Djekitic; Tirnanic, Marjanovic, Beck, Vouvadonovic y Sekoulic. BRASIL (1): Joel; Brilhante e Italia; Hermógenes, Fausto y Fernando; Poil, Nilo, Araken, Prego y Teófilo. GOL: Prego, para Brasil.

22-julio-1930: Estadio Centenario, de Montevideo. Arbitro: Belway, de Francia. BRASIL (4): Veloso; Ze Luis e Italia; Hermógenes, Fausto y Fernando; Benedicto, Russinho, Carvalho Leite, Prego y Moderato. BOLIVIA (0): Bermúdez; Durandal y Chavarría; Sáenz, Lara y Valderrama; Ortiz, Bustamante, Méndez, Alborta y Fernández. GOLES: Moderato (2) y Prego (2).

1934, EN ITALIA

27-mayo-1934: Estadio de Génova. ESPAÑA (3): Zamora; Ciriaco y Quincoces; Cilaurren, Murguesa y Marcoleta; Lafuente, Irragori, Lángara, Lascue y Corostiza. BRASIL (1): Pedrosa; Silvio y Luiz Luz; Tinoco, Martin y Canali; Luizinho, Waldemar, Armandinho, Leonidas y Patesko. GOL: Leonidas, para Brasil.

1938, EN FRANCIA

Domingo 5-junio-1938: Estadio de Estrasburgo. Arbitro: Eklind, de Suecia. BRASIL (6): Walter; Domingos y Machado; Zezé Procopio, Martin y Alfonsinho; Lopes, Romeu, Leonidas, Peraclio y Hércules. POLONIA (5): Madejski; Szepaniak y Galeckim; Gora, Nytz y Dytho; Piec I, Piotenck, Scherfke, Willimowski y Wodarz. GOLES: Peraclio (2), Leonidas y Romeu, en el tiempo reglamentario, y Leonidas (2), en el suplementario.

Domingo 12-junio-1938: Estadio de Burdeos. Arbitro: Hertzka, de Hungría. BRASIL (1): Batatais; Domingos y Machado; Zezé, Martin y Alfonsinho; Lopes, Romeu, Leonidas, Peraclio y Hércules. CHECOESLOVAQUIA (1): Planicka; Burger y Dancik; Kostalek, Boncek y Kopechy; Riha, Somunck, Dudl, Nedejdly y Puc. GOLES: Leonidas, para Brasil, y Nedejdly, de penal, para los checos.

Martes 14-junio-1938: Estadio de Burdeos. Arbitro: Capdeville, de Fraancia. BRASIL (2): Walter; Jau y Nariz; Brito, Brandao y Argemiro; Roberto, Luizinho, Leonidas, Tim y Patesko. CHECOESLOVAQUIA (1): Burkert; Burger y Daucik; Kostalek, Bon cek y Dudi; Horak, Senecky, Kreutz, Kopecky y Puc. GOLES: Leonidas y Roberto, para Brasil, y Kopecky, para los checos.

Jueves 16-junio-1938: Estadio de Marsella. Arbitro: Wutrich, de Suiza. ITALIA (2): Olivieri; Foni y Rava; Serantoni, Andreolo y Locatelli; Biavatti, Meazza, Piola, Ferrari y Colaussi. BRASIL (1): Walter; Domingos y Machado; Zezé, Procopio y Martin (Alfonsinho); Lopes, Luizinho, Romeu, Peraclio y Patesko. GOLES: Colaussi y Meazza, de penal, para Italia, y Romeu, para Brasil.

Domingo 19-junio-1938: Estadio de Burdeos. Arbitro: Langenus, de Bélgica. BRASIL (4): Batatais; Domingos y Machado, Zezé, Brandao y Alfonsinho; Roberto, Romeu, Leonidas, Peraclio y Patesko. SUECIA (2): Abrahamsson; Enriksson y Nissen; Alngren, Liederholm y Swantron; Nijberg, Bersen, H. Andersen, Joanessen y A. Andersen. GOLES: Leonidas (2), Romeu y Peraclio, para Brasil, y Joanessen y Nijberg, para Suecia.

1950, EN BRASIL

24-junio-1950: Estadio de Maracaná, Río de Janeiro. Arbitro: Reader, de Inglaterra. BRASIL (4): Barbosa; Augusto y Juvenal; Eli, Danilo y Bigode; Maneca, Ademir, Baltazar, Jair y Friaca. MEXICO (0): Carbajal; Zeter y Montemayor; Ruiz, Uchoa y Roca; Septien, Ortiz, Casarin, Pérez y Velásquez. GOLES: Ademir (2), Baltazar y Jair.

Miércoles 28-junio-1950: Estadio Pacaembú, de Sao Paulo. Arbitro: Ramón Azon, de España. BRASIL (2): Barbosa; Augusto y Juvenal; Bauer, Rui y Noronha; Alfredo, Maneca, Baltazar, Ademir y Friaca. SUIZA (2): Stuber; Neury y Boucquet; Lusenti, Eggimann y Quinche; Tamini, Bikel, Friedlaender, Bader y Fatton. GOLES: Alfredo y Baltazar, para Brasil, y Fatton (2), para Suiza.

Sábado 1.o-julio-1950: Estadio Maracaná, de Río de Janeiro. Arbitro: M. B. Griffiths, de Gales. BRASIL (2): Barbosa; Augusto y Juvenal; Bauer, Danilo y Bigode; Maneca, Zizinho, Ademir, Jair y Chico. YUGOSLAVIA (0): Mihajlic; Horvart y Stancovic; Tchaikovski, Joannovic y Jaitcic; Vukas, Mitic, Tomacevic, Bobek y Tchaikowski II. GOLES. Ademir y Zizinho

Domingo 9-julio-1950: Estadio Maracaná, de Río de Janeiro. Arbitro: Arthur F. Ellis, de Inglaterra. BRASIL (7): Barbosa; Augusto y Juvenal; Bauer, Danilo y Bigode; Maneca, Zizinho, Ademir, Jair y Chico. SUECIA (1): Svensson; Samuelsson y Erick Nilsson; Andersson, Nordhal y Gaerd; Sundkvist, Palmer, Jepsson, Skoglund y Stelan Nilsson. GOLES: Ademir (4), Chico (2) y Maneca, de Brasil, y Andersson, de penal, para Suecia.

Jueves 13-julio-1950: Estadio Maracaná, de Río de Janeiro. Arbitro: Reginald Leafe, de Inglaterra. BRASIL (6): Barbosa; Augusto y Juvenal; Bauer, Danilo y Bigode; Friaca, Zizinho, Ademir, Jair y Chico. ESPAÑA (1): Ramallets; Alonso y Gonzalvo II; Gonzalvo III, Parra y Puchades; Basora, Igoa, Zarra, Panizo y Gainza. GOLES: Ademir (2), Chico (2), Jair y Zizinho, para Brasil, e Igoa, para España.

Domingo 16-julio-1950: Estadio Maracaná, de Río de Janeiro. Recaudación record: 6 millones 272 mil 959 cruzeiros (actualmente alcanzaría a 55 millones de pesos chilenos). Arbitro: George Reader, de Inglaterra. BRASIL (1): Barbosa; Augusto y Juvenal; Bauer, Danilo y Bigode; Friaca, Zizinho, Ademir, Jair y Chico. URUGUAY (2): Máspoli; Matías González y Tejera; Rodríguez Andrade, Varela y Gambetta; Ghiggia, Julio Pérez, Míguez, Schiaffino y Morán. GOLES: en el segundo tiempo: Friaca, a los 2; Schiaffino, a los 21, y Ghiggia, a los 34.

1954, EN SUIZA

Miércoles 16-junio-1954: Estadio de Ginebra. Arbitro: Paul Wyssling, de Suiza. BRASIL (5): Castilho; Djalma Santos y Pinheiro; Brandaosinho, Bauer y Nilton Santos; Julinho, Didi, Baltazar, Pinga y Rodrigues. MEXICO (0): Mota; López y Romo; Martínez, Cárdenas y Avalos; Torres, Naranjo, Lamadrid, Balcázar y Arellano. GOLES: primer tiempo, Baltazar, a los 23; Didi, a los 29; Pinga, a los 34, y Pinga, a los 42; en el segundo, Julinho, a los 23.

Sábado 19-junio-1954: Estadio de Lausanne. Arbitro: Edward Fautless, de Inglaterra. BRASIL (1): Castilho; Djalma Santos y Pinheiro; Brandaosinho, Bauer y Nilton Santos; Julinho, Didi, Baltazar, Pinga y Rodrigues. YUGOSLAVIA (1): Beara; Stankovic y Crnkovic; Tchaikowski, Horvart y Boskov; Dvornic, Mitic, Vukas, Milutinovic y Zebec. GOLES: en el segundo tiempo, Zebec, a los 3', y Didi, a los 25. Tiempo suplementario: se mantuvo el 1-1.

Domingo 27-junio-1954: Estadio de Berna. Arbitro: Arthur F. Ellis, de Inglaterra. HUNGRIA (4): Grosics; Buzansky y Lantos; Bozsik, Lorant y Zacarias; Toth I, Kocsis, Hidegkuti, Calbor y Toth II. BRASIL (2): Castilho; Djalma Santos y Pinheiro; Brandaosinho, Bauer y Nilton Santos; Julinho, Didi, Indio, Humberto y Maurinho. GOLES: primer tiempo, Hidegkuti, a los 4'; Kocsis, a los 8, y Djalma Santos, de penal, a los 22; en el segundo, Lantos, de penal, a los 17; Julinho, a los 21, y Calbor, a los 43.

1958, EN SUECIA

Domingo 8-junio-1958: Estadio de Uddevalla. Arbitro: Maurice Guigue, de Francia. BRASIL (3): Gilmar; De Sordi, Bellini (capitán) y N. Santos; Dino y Orlando; Joel, Didi, Mazzola, Didá y Zagalo. AUSTRIA (0): Szenwald; Halla y Swobnda; Hanappi (capitán), Happel y Koller; Horak, Senekowitsch, Buzek, Woerner y Schleger. GOLES: primer tiempo, Mazzola, a los 38; en el segundo, Nilton Santos, a los 6, y Mazzola, a los 44.

Miércoles 11-junio-1958: Estadio de Gotemburgo. Arbitro: Duch, de Alemania. BRASIL (0): Gilmar; De Sordi, Bellini y N. Santos; Dino y Orlando; Joel, Didí, Mazzola, Vavá y Zagalo. INGLATERRA (0): McDonald; Howe y Banks; Clamp, Wright (capitán) y Slater; Douglas, Robson, Kevan, Haynes y A'Court. GOLES: no hubo.

Domingo 15-junio-1958: Estadio de Gotemburgo. Arbitro: Maurice Gigue, de Francia. BRASIL (2): Gilmar; De Sordi, Bellini y N. Santos; Zito y Orlando; Garrincha, Didí, Vavá, Pelé y Zagalo. RUSIA (0): Yashin; Kessarev y Kouznetsov; Krigevsky y Tsarev; A. Ivanov, V. Ivanov, Simonyan, Netto e Ilyin. GOLES: primer tiempo, Vavá, a los 2; en el segundo, Vavá, a los 30.

Jueves 19-junio-1958: Estadio de Gotemburgo. Arbitro: Seipelt, de Austria. BRASIL (1): Gilmar; De Sordi, Bellini y Nilton Santos; Zito y Orlando; Garrincha, Didí, Mazzola, Pelé y Zagalo. GALES (0): Kelsey; Williams y Hopkins; Sullivan, Mel Charles y Bowen; Medwin, Hewitt, Webster, Allchurch y Jones. GOL: en el segundo tiempo, Pelé, a los 25.

Martes 24-junio-1958: Estadio Rasunda, de Estocolmo. Arbitro: Mal Griffiths, de Gales. BRASIL (5): Gilmar; De Sordi, Bellini y Nilton Santos; Zito y Orlando; Garrincha, Didí, Vavá, Pelé y Zagalo. FRANCIA (2): Abbes; Haelbel y Lerond; Penverne, Jonquet y Marcel; Wiennieski, Fontaine, Kopa, Piantoni y Vincent. GOLES: primer tiempo, Vavá, a los 2'; Fontaine, a los 9; Didi, a los 39; en el segundo, Pelé, a los 7; Pelé, a los 19; Pelé, a los 31, y Piantoni, a los 36.

Domingo 29-junio-1958: Estadio Rasunda, de Estocolmo. Final por el título. Arbitro: Maurice Gigue, de Francia. BRASIL (5): Gilmar; Djalma Santos, Bellini y Nilton Santos; Zito y Orlando; Garrincha, Didí, Vavá, Pelé y Zagalo. SUECIA (2): Svensson; Bergmark y Axpom; Borjesson, Gustavsson y Parling; Hamrin, Gren, Simonsson, Liedholm y Skoglund. GOLES: en el primer tiempo, Liedholm, a los 4, Vavá, a los 8, y Vavá, a los 36; en el segundo tiempo, Pelé, a los 10; Zagalo, a los 22; Simonsson, a los 34, y Pelé, a los 44½ minutos.

ESTUVO ENTRE LOS GRANDES.— Alemania respondió a su prestigio de campeón, llegando a las etapas finales del torneo de Suecia, quien lo venció en la semifinal, por 3 a 1. En el grabado, los cracks que hicieron suyo el título, en 1954, en Suiza. Están, de izquierda a derecha: Fritz Walter, capitán; Toni Turek, arquero; Horst Eckel half derecho; Helmuth Rahn puntero derecho; Ottmar Walter centroforward; Werner Liebrich centrohalf; Josef Posipal backderecho; Hans Schaefer puntero izquierdo; Werner Kohlmeyer, backisquierdo; Karl Mai, halfizquierdo; y Max Morlock, insider derecho.

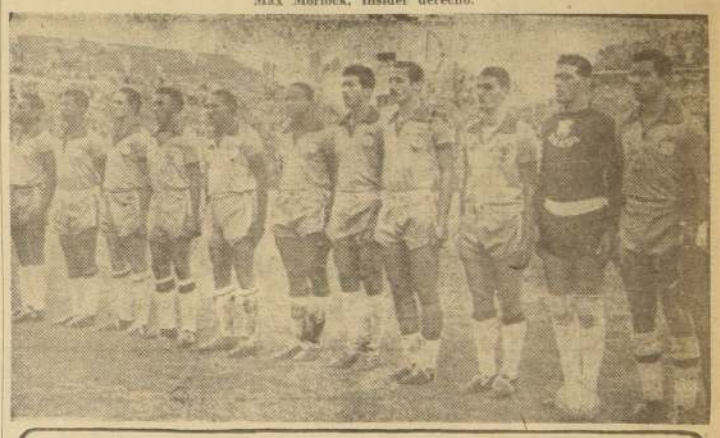

ayer, hoy y mañana

Por Mr. Huifa

LOS DEL 54.— Yo vi a este elenco frente a la maravillosa máquina húngara, en Suiza. Vi como reaccionaron después de estar perdiendo, antes de los diez minutos de juego, por dos a cero. Y no se chuparon. Jugaron con ansias, con voluntad, con increíble entereza. Descontaron, quedaron a dos a uno, luego tres a uno y más adelante tres a dos. Lucharon, jugando bien, valerosamente. A ratos, con un fútbol de alta calidad. Perdieron, a la postre, por dos a cuatro. Pero porque el rival era un elenco excepcional que acaso nunca más volverá a producirse. No porque se chuparan, porque tuvieran complejo. Nada de eso. Lucharon con denuedo y voluntad. Lucharon con fe. El team que ahora ganó en Suecia, es superior al del 54, sin duda alguna. Producto de muchos años de preparación y de estudio, logró algo que Brasil, se estaba mereciendo desde hace ya largo tiempo. Y terminó con el mito del complejo, de que los brasileños se chupan y de que no tienen clase. Todo eso se ha desvanecido ya y para siempre. En el grabado vemos a Indio, Humberto, Rodrigues, Maurinho, Djalma Santos, Brandaosinho, Nilton Santos, Pinheiro, Julinho, Castilho y Bauer.

Campeones que no se olvidan

BENNY LYNCH fue el primer campeón mundial de boxeo profesional nacido en Escocia. Benny, que había nacido en Glasgow, en 1913, a la edad de ocho años ya consiguió su primer título, al triunfar en una competencia de boxeo infantil en Clydesdale. En 1931, a los 18 años, comenzó a pelear como profesional, y, en 1934, ya era popular. Fue ese año cuando, al vencer a Jim Campbell, se tituló campeón de peso mosca de Escocia, y luego superó a los franceses Huguenin y Angelmann, al español Pedrito Ruiz y a otros de los más destacados moscas de Europa. En marzo de 1935 empató con Jackie Brown, campeón del mundo, y ese mismo año, en septiembre, obtuvo el título máximo al perder K. O. en el 5.o round al mismo Jackie Brown. Pero aún entonces no obtuvo un reconocimiento absoluto, ya que en algunos Estados de Norteamérica se le negaba. Hasta que, a comienzos de 1937, Benny venció por puntos al filipino Small Montana, en Londres, y se avivaron las dudas.

Lynch todavía empató con Peter Kane al año siguiente, y luego se enfrentó a Jackie Jurich, otro contestado aspirante. A Jurich lo noqueó en el 12.o asalto, pero se excedió del límite superior de la categoría, por lo cual hizo abandono del título, que luego disputaron Jurich y Peter Kane, ganando este última.

Lynch combatió sostenidamente durante ocho años y se retiró del ring a fines de 1938, poco después de dejar vacante el sitial de campeón. Había ganado una buena fortuna en el ring, pero falleció muy joven, en 1946, a los 33 años de edad. Influyó poderosamente en su desaparecimiento prematuro, su excesiva afición al alcohol, adquirida durante el que dejó el pugilismo activo.

apuntes en mi LIBRETA de CRUZADA

LOS ARGENTINOS han celebrado el título obtenido por Brasil como "un gran triunfo del fútbol sudamericano". Magnífico, pero algo errado. Fue un triunfo del fútbol brasileño. De un fútbol que no basó todas sus posibilidades en cuatro o cinco chicheneitos, que no "pisó la pelota hasta dejarla chiquitita", sino que se amoldó a lo moderno, entrenó bien y supo planificar sus virtudes. Un fútbol sin anarquía, sin personalismos. Serio y consciente. Que no estaba lleno de soberbia y que jamás subestimó a sus adversarios.

Los brasileños jugaron con maestría, con velocidad, con buena preparación física y manteniéndose dentro de los moldes prácticos del fútbol actual. Los brasileños no tienen "centrejás" ni basan su poderío en la viveza criolla. Estudiaron bien el problema y, de cada estilo, sacaron lo mejor. Su triunfo es la resultante de diez años de preparación, de profundos estudios. No es un triunfo improvisado ni producto de "la divina improvisación".

El fútbol brasileño, que es sudamericano, que es de nuestros hermanos, es muy diferente del anticuado fútbol argentino.

SE ACABO un mito. Ahora nadie podrá decir que los brasileños se "chupan", porque se agrandaron a medida que era más grande el rival. Y realizaron sus mejores partidos justamente cuando la responsabilidad era mayor: en las semifinales y la semifinal.

HASTA CIERTO punto era lógico lo que intentó la dirección técnica de Magallanes el domingo pasado. Su delantera sólo había conseguido dos goles de juego (y un penal) en cuatro partidos. Y eso es muy poco. Entonces, se dijeron: "Si cambiamos la delantera, lo peor que nos puede suceder es que algamos tan mal como antes".

Pero el cambio no dio los resultados espetecidos. Porque el quinteto de Rosende, Zin, Cabrera, Cortés y Ortiz, por lo menos había demostrado entendimiento, se había creado situaciones de gol, que luego fueron desperdiciadas porque falló el remate o demoró en realizarse. Quería decir que estaba en camino y que, en cualquier momento, podía comenzar a dar sus frutos. Este del domingo, improvisado, no anduvo. No se entendió, no creó situaciones de gol y se perdió. Ahora se ve claro que fue una precipitación el haber cambiado equal quinteto de Zin. Habría sido mejor tener paciencia y darle más oportunidades.

AHORA RESULTA que el brasileño es "fútbol de ataque". Tanto que hablaban de que los cebedenses son defensivos, que no arriesgan y blá-blá-blá, y ahora han descubierto que es de ataque.

Pero se les escapa un detalle. Y es que los brasileños pueden atacar justamente PORQUE TIENEN UNA GRAN DEFENSA. Primero, no perder. Y después, hacer todos los goles que se puedan. Brasil lo demostró. Contra Inglaterra no pudo abrir la cuenta. Pero tampoco les metieron ni uno. Con el país de Gales, Pelé logró un tanto en el segundo tiempo. Y le bastó con ese. Porque Brasil jugó de acuerdo a lo que se presentaba, pero siempre con aquello de que, primero es no perder. Resulta que el campeón no fue el que tuvo un mayor porcentaje de goles convertidos por partido, sino el que sufrió menos caídas de su valla. El Paraguay y Francia, grandes goleadores, no fueron más edelante, fue justamente porque sus defensas eran endebles. Hay veces en que los goles no salen. Entonces es necesario tener una defensa macanuda y aguantar el mal momento.

Así fue Brasil. Un cuadro de grandes jugadores, pero, más que eso, un cuadro bien armado, con consistencia de equipo, sin personalismo ni juego lateral. Ataque profundo y defensa que domina a ojos cerrados los sistemas modernos.

DE ANTAÑO EN ESA época, el cuadro de Bersac estaba pletórico de entusiasmo. Creía seguro que llegaría al campeonato mundial de su peso. En efecto, había ganado, entre otros, un magnífico pugilista que había combatido con Pal Morna en sus ocasiones. Tres veces había perdido sin decisión. Harley era un hombre canchero que había subido al ring nada menos que 224 veces. Y sus adversarios figuraban los nombres de Johnny Dundee y otros. En esta ocasión, fue de mucha ayuda para el nacional, ya que se conocía de memoria el estilo de Moran. Y fue también una inyección de entusiasmo para Luis, cuando le aseguró, terminantemente, que vencería a Pal Moran con toda seguridad...

POR ESOS AÑOS, el gran pugilista escribía periódicamente correspondencia a LA NACION. En ellas contaba detalles de su preparación. Entre otras cosas, decía que habían llegado a Summit, donde entrenaba nada menos que Mickey Walker, uno de los mejores pugilistas de la pasada generación. Este empezó a trabajar en la quinta de Madame Rey's, junto con Pancho Villa, el campeón mundial de los moscas, que se preparaba para su encuentro con Frankie Genaro. En sus simpáticos artículos, Vicentini agregaba también que un domingo, él y Bersac, tuvieron la grata visita de Quintín Romero y Monsieur Gasquet, su entrenador. Ese día, por la tarde, el chileno, en compañía de Bersac fueron a un cine de la localidad a ver "Scaramouche", una película sobre la [illegible] francesa. Y era de ver el entusiasmo del "gabacho" Bersac cuando en la pantalla apareció la letra de la Marsellesa...

LA ENTREVISTA DE HOY.-

Juan Sánchez tiene record difícil de igualar: combatió en 553 ocasiones

SU CARRERA DURO 19 AÑOS Y JAMAS CONOCIO EL FUERA DE COMBATE

EN DIAS PASADOS se hablaba de los "longevos del ring". De esos hombres que prolongaron sus carreras por años y años, y sus combates forman una abultada suma. Se nombraba al finado Manuel Sánchez y al uruguayo Julio César Fernández; en Sudamérica, y al negro Sam Langford, a Jack Britton y a Jal Dundee, entre los extranjeros. Y es curioso. El auténtico longevo lo tenemos en nuestra propia casa. Se trata de Juan Sánchez, el glorioso pugilista amateur que subió al ring nada menos que 553 veces en 19 años y sin conocer jamás el fuera de combate.

Lo tengo frente a mí y casi no puedo creer que su carrera haya sido tan dilatada. Sólo tiene una marca: en su oreja izquierda. Ella habla de los rudos combates sostenidos en el ring a través de tantos años.

Es bajo de estatura, pero fuerte. En sus 48 años de edad luce una vitalidad y una inteligencia vivaz, que ya se quisieran tener muchos. Parece mentira que este hombre, que hace chistes y hace gala de una prodigiosa memoria, haya intervenido en tan largo número de combates, pero su buen boxeo le llevó a salir bien, en un oficio tan peligroso en que muchos quedan estropeados físicamente en corto tiempo...

A los 18 años ya boxeaba en el "Alfredo Rioja" como peso mínimo. De ese mismo centro salieron Tránsito Villarroel, Julio Vargas y Victorio Andrade, que tuvo más tarde actuación fugaz en el boxeo rentado. Durante ocho años fue campeón gallo de Santiago, y en 1938 dejó la capital para ir a Montevideo. Allí combatió en el Campeonato Sudamericano, peleando con una ceja rota contra el brasileño, el uruguayo y el peruano, y ganándoles a los tres. Obtuvo el título de vicecampeón, pues sólo le venció el argentino Ramón Videla, que se llevó la corona.

No fue al Perú, pues en la final perdió con Marambio, el excelente peleador de María Elena, que dejara tan gratos recuerdos en el boxeo amateur.

El año 1937 su gran clase lo llevó a ganar a Francisco Bahamondes. Este hombre poseía un golpe de derecha de efectos soporíferos. Pero Sánchez supo capear el vendaval, y, a su vez, dar lo suyo. El resultado: ganó a Bahamondes por K. O. en el segundo round y se tituló campeón. Un mal fallo le privó, más tarde, de serlo también de su categoría en Sudamérica. En efecto, Sánchez superó en esa ocasión claramente al argentino Federico Olserry, pero el jurado no lo entendió así y le dio la victoria al forastero. Al preguntarle cómo llegó a alcanzar tan astronómico número de combates realizados, Sánchez sonríe alegremente: "En mis comienzos —me dice— peleaba seguido: lo hacía dos y tres veces por semana. Hubo domingos en que combatí dos veces: en la mañana y en la tarde... Después de 18 años, de pelear como amateur, ya madura, ingresé al profesionalismo, pero en esta nueva modalidad deportiva sólo peleé diez veces. Su último encuentro lo hizo frente a Humberto Torres, que venía de pelear con el norteño Faíron, y la ganó por puntos. Esa noche, en el Caupolicán, Juan Sánchez se despidió del público y colgó los guantes para siempre.

El respetable tributó una calurosa ovación al hombre que se marchaba definitivamente del boxeo y que respondía a los aplausos del respetable portando en una mano los guantes de su último encuentro y en la otra las pequeñas de su retoño: Leonel, que entonces tenía 11 años. Su hijo no siguió sus mismas inclinaciones, pero, en cambio, el deporte chileno salió ganando, pues Leonel Sánchez es, en la actualidad, un excelente wing izquierdo de la Universidad de Chile, y en Montevideo supo alcanzar la consagración definitiva.

Sánchez no está de acuerdo con el boxeo actual. El opina que los pugilistas de hoy en día reciben castigo innecesario, y que el popular deporte ha ido transformándose poco a poco en una cosa brutal, carente de belleza, si se quiere, como en sus tiempos...

Quien fuera un magnífico amateur, después de trabajar veinte años en la Papelera de Puente Alto, es, en la actualidad, un honrado chofer de taxi.

En sus muchos años en el cuadrilátero, no conoció jamás el K. O., y sólo estuvo una vez en el suelo aturdido: lo volteó Pedro Osorio. Opina que aprendió mucho de "Paviowa" Rebolledo y de "Chaguil" López, grandes managers de su tiempo, ambos fallecidos. Cree también que Fernandito fue el mejor pugilista profesional de su época, y que, en la actualidad, Sergio Salvia está predestinado a un sitial de excepción, en Sudamérica...

Así es este hombre, que subió al ring en 553 ocasiones, y que sólo ostenta de sus innumerables luchas en el ring, la clásica "oreja de coliflor", que es como la marca de fábrica de su antigua afición. Y posee, además, un apellido de antigua prosapia en el boxeo chileno... ¿Es necesario nombrar a Osvaldo y al desaparecido Manuel...?

CHEMIN

HUMBERTO LOAYZA INICIA NUEVA CAMPAÑA POR EL SUDAMERICANO

Enfrenta mañana al joven mediano argentino Pablo Ramírez en busca de un nuevo match con Selpa. Vuelve a combatir el argentino Dionisio Gauto

VIMOS a Humberto Loayza combatir con Andrés Selpa en Buenos Aires. Fue en esa pelea donde en el segundo round el Iquiqueño recibió un terrible derechazo a la mandíbula y cayó como fulminado. Sin embargo se levantó a la cuenta de nueve, se recuperó en alarde de entereza y moral, llegando al final de las quince vueltas peleando mano a mano con el diestro campeón sudamericano de los medianos. A nosotros nos quedó siempre la impresión de que Loayza pudo mejorar su actuación y hasta cambiar el resultado del match, si hubiese combatido con mayor decisión, más en posición de ataque. Cada vez que fue adelante y tocó con la zurda, Selpa se amarró y rehuyó la lucha.

Esta es la última actuación que tiene el campeón chileno. Buena, al fin y al cabo, porque perdió discutiblemente, con el campeón sudamericano, en un medio poco propicio para él. El iquiqueño vuelve mañana al ring del Caupolicán, el escenario de sus mejores performances. En un match a 10 asaltos, enfrentará al joven mediano argentino Pablo Ramírez. Ya lo presentamos a este muchacho en una edición anterior. Cuenta con 24 años de edad y ha disputado 23 peleas como profesional. Las ganó todas, con excepción de una que empató. Casi siempre se impuso por nocaut o por abandono, lo que nos indica que su pegada es potente, muy peligrosa. Y a juzgar por los resultados que marca su record, y porque nunca fue derribado, también aguanta, [illegible] el castigo. La pegada marillera zurda de Loayza pondrá a prueba [illegible] fortaleza y juventud, que tienen [illegible] ser, a la larga, la mejor arma [illegible] oponerá a la capacidad y [illegible] del chileno, habituado a [illegible] rivales de toda laya e [illegible] calidad, la mayoría de ellos. A la [illegible] se le está presentando la [illegible] de librar aquí en Chile [illegible] vancha con Selpa, razón por la [illegible] desea pelear seguido para [illegible] mando su mejor forma y [illegible] un plano de actualidad reciente.

En esta reunión de mañana [illegible] remos a ver a Dionisio Gauto [illegible] cio liviano argentino que [illegible] match gatrecho con Andrés [illegible] En esa pelea se mostró como [illegible] peleador nato, de estilo [illegible] y efectivo. Es actualizador, [illegible] che adelante, y tira sus [illegible] con fuerza, en una acción [illegible] muy decidida. Gauto ha mejorado [illegible] estado, se ve mucho más [illegible] mejor dispuesto, como si [illegible] tiro con Osorio le hubiera [illegible] posición de todas sus facultades [illegible] arrollándoselas. Probará ahora [illegible] César Toro, un buen boxeador [illegible] hace tiempo no pelea, pero que [illegible] ha entrenado con mucho [illegible] fin de cumplir una actuación [illegible] le permita volver al primer [illegible] Sabe Toro que si le gana a Ramírez quedará en una posición [illegible] ya sea para enfrentarse con [illegible] y aún con el propio campeón [illegible] le, Sergio Salvia.

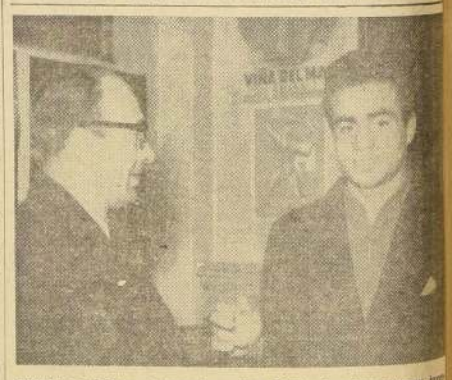

JOVEN Y PEGA.— Impresiona bien Pablo Ramírez, por su juventud y buen físico. Se ve recio, muy entero. Y su campaña muestra como un noqueador. Debuta mañana en el ring del Caupolicán, frente al campeón de Chile, Humberto Loayza. En nota gráfica, conversa en nuestra redacción con el matchman Vicente Luparello.

PARA LOS ESTADISTICOS.-

Jornada final del VI Campeonato Mundial de Fútbol

El desarrollo completo de la jornada final del VI Campeonato Mundial de Fútbol por la Copa Jules Rimet, disputado en Suecia entre los día 8 al 28 de junio recién pasado, fue el siguiente: ...

	OCTAVOS FINALES		DESEMPATES	CUARTOS FINALES	SEMI-FINALES	TERCER PUESTO	FINAL
GRUPO I							
Alemania (3)- Argentina (1)	Alemania (2)- Checos (2)	Alemania (2)- Irlanda (2)	Islanda (2)- Checos (1)				
Irlanda (1)- Checos (0)	Argentina (3)- Irlanda (1)	Checos (6)- Argentina (1)					
GRUPO II							
Francia (7)- Paraguay (3)	Yugoslavia (3)- Francia (2)	Francia (2)- Escocia (1)		Brasil (1)- Gales (0)			
Yugoslavia (1)- Escocia (1)	Paraguay (3)- Escocia (2)	Yugoslavia (3)- Paraguay (3)		Suecia (2)- Rusia (0)	Suecia (3)- Alemania (1)		
GRUPO III							
Suecia (3)- México (0)	Suecia (2)- Hungría (1)	Suecia (0)- Gales (0)	Gales (2)- Hungría (1)	Alemania (1)- Yugoslavia (0)	Brasil (5)- Francia (2)	Francia (6) Alemania (3)	Brasil (5)- Suecia (2)
Hungría (1)- Gales (1)	México (1)- Gales (1)	Hungría (4)- México (0)		Francia (4) Irlanda (0)			
GRUPO IV							
Inglaterra (2)- Rusia (2)	Brasil (0) . Inglaterra (0)	Brasil (2)- Rusia (0)	Rusia (1)- Inglaterra (0)				
Brasil (3)- Austria (0)	Rusia (2)- Austria (0)	Inglaterra (2)- Austria (2)					

TENEMOS que volver a hablar de Humberto Marín. Se la merece el muchacho que dirige Toledo, porque llevó realizadas dos peleas de mucho atrevimiento, que han gustado. Y porque ha ganado las dos. Ya olvidamos que noqueó a Gutiérrez, que le llevaba varios kilos, con un cross derecho de excelente factura. Y el viernes último no trepidó el nocaut, pero, salvo a imponerse, esta vez sobre Rubén Herrera. Marín volvió a dar paso, y por lo mismo, hubo momentos donde este factor se hizo sentir, pero a la larga se impuso la garra y la sangre de este muchacho que da espectáculo, porque es atrás, tiene atracción, y sus peleas son veloces y potentes. Su derecha es punzante, dañina y cada vez que licha —la sara a tiempo y con pujanza— conmovió a Herrera, que no cayó porque derrochó entereza y hombría. Un lindo combate, bravo, intenso, de emoción, con un justo vencedor. El manager Toledo nos explicó que Toledo entrenta a rivales de mayor peso porque no existen gallos auténticos que le permitan a su pupilo mantener la actividad que necesita. En un tiempo más será el rival lógico de Claudio Barrientos.

—oOo—

CARLOS MIRANDA, el peso mosca argentino que aquí derrotó a Germán Furdo y que está en el ranking mundial, acaba de dar una clara prueba de su valía: empató con Ramón Arias, peleando en Matanzas, en un medio donde todo le era adverso: clima, condición de visitante y rival. Arias disputó con Pascual Pérez el título mundial, perdiendo por puntos, en buen combate, y es siempre el challenger lógico. El fallo de empate indica dos cosas: una, que la actuación de Miranda tiene que haber sido notable, porque de otra manera no le hubiera dado jamás un empate con una figura como Arias, que es un valor real y tiene la calidad de ídolo del boxeo de Venezuela. La otra, que Lázaro Kocci no se ha equivocado cuando ha dicho que Carlos Miranda debe ser el sucesor de Pascualito.

—oOo—

EN LA MISMA noche, Ernesto Miranda, el peso gallo hermano de Carlos, y que conquistó el título de campeón argentino al batir a Roberto Castro, se impuso por puntos al local Antonio Kirso. Entre los espectadores se encontraba Pascual Pérez y Lázaro Kocci. El promotor y manager anunció que de inmediato iniciaba una jira por Cuba, México y Panamá, llevando a Pérez, los hermanos Miranda, Cumercindo Rajoy y los demás pugilistas argentinos que él llevó a Venezuela y está actuando con bastante suerte.

—oOo—

SE ESTAN buscando rivales en Argentina para Ramón Tapia. En esto, y otras cosas, anda por Buenos Aires Ricardo Pino, por encargo del matchmaker Vicente Luparello. Este hombre, con vasta experiencia y conocimientos de lo que es el boxeo, estima que el ex campeón olímpico puede abrirse paso realizando una campaña continuada, de actuación permanente. Con Ramón Tapia, lo mismo que con Claudio Barrientos, el profesionalismo chileno puede tener dos grandes valores del futuro. El factor primordial reside en ellos mismos, en el interés y el espíritu de sacrificio que revelen para dedicarse por entero a una profesión dura y difícil, y en la cual sólo triunfan quienes ponen un sólido sentido de disciplina.

—oOo—

SE HACE necesario que los managers preparen gente nueva para el profesionalismo. No es posible que la mayoría de ellos se conformen a presentar los días viernes una serie de preliminaristas veteranos, algunos ya lo han dado todo, que aparte de no estar en condiciones de ofrecer un buen espectáculo, corren el peligro de malograrse físicamente, porque el boxeo resulta ya para ellos demasiado duro y peligroso. La Federación tendrá que encauzar esta labor, y por su parte, la Comisión de Boxeo Profesional, tornarse más estricta en la concesión de los pases. La misión de los managers, no todos, claro, no puede concretarse a descontar el porcentaje del 25 por ciento que le cobran a sus pupilos. Ellos tienen una misión, una responsabilidad que cumplir, y que tiene relación directa con el deporte y el progreso del boxeo nacional. Faltan contingentes nuevos de profesionales, y en sus manos está hacerlos y llevarlos bien.

EL MEJOR EN MONZA

HACIA tiempo que Jim Rathmann, el enjuto agente vendedor de autos de Miami, Florida, andaba tras las huellas de su gran tocayo Jim Bryan, el fornido "cow-boy" de Phoenix, Arizona, en eso de alcanzar también el estrellado de la fama en automovilismo. Pero, pese a todos sus esfuerzos y al haber demostrado que tenía tanto coraje y sabía correr tan bien como éste último, la suerte no lo había favorecido. E. Jim vaquero de las fértiles llanuras del Pacífico, había superado siempre al Jim porteño, de las fascinantes riberas del Atlántico. La "guerra" entre los dos "Jim" empezó en las "500 Millas" de Indianápolis de 1954. Partió con el pie derecho Bryan que llegó 2.o del malogrado Bill Vukovich. Rathmann tuvo que abandonar. En 1955, el que desertó fue Bryan, en cambio Rahtmann ganó el 14.o. Siguió el duelo en 1956, y aquí Bryan ganó por nariz a Rahtmann. Aquel remató 19.o y éste otro 20.o. En las "500 Millas" de 1957, las cosas se dieron por primera vez mejor para Rathmann. No sólo aventajó a Bryan, relegándolo al 3.er lugar y fue vicecampeón, sino que estuvo a punto de ganarle la carrera a Sam Hanks, batiendo, de paso, mientras fue puntero, el record de las 300 Millas, con 134.355 MPH, que detentaba Vukovich, con 132.104 MPH. Y éste año, ambos Jim, volvieron a encontrarse en Indianápolis. Bryan se vengó. Ganó la clásica prueba y dejó en el 4.o puesto a Rathmann. Y vinieron las "500 Millas" de Monza. Ambos "Jim", con sangre en el ojo, se fueron a Italia. El favorito, por haber ganado dos veces esa competencia y ser flamante vencedor de Indianápolis, era Bryan, pero aquí el que se tomó amplio desquite fue Rathmann. Fue el magnífico ganador de la carrera, superando en las tres etapas básicas a Bryan. Y arrasó con todos los records en la célebre pista europea. Este es el nuevo campeón de Monza y el curioso paralelo deportivo entre estos dos grandes Jim, norteamericanos del volante.

JIM RATHMANN

UN FESTIVAL de fútbol y rayuela se efectuará el domingo en las canchas del Estadio de la Compañía Chilena de Electricidad, ex Lo Sáez, organizado por el Subestaciones para procurar fondos y viajar al extranjero. Valiosos premios se disputarán en ambas competencias. El programa de fútbol es el siguiente: cancha 1, 9 horas, 2.o Capri con Grupo Móvil; 10 horas, 2.o Chile-Brasil con Vulcanización; 11 horas, 1a. Capri con Grupo Móvil, y 12 horas, 1a. Chile-Brasil con Vulcanización. Cancha 2, 9 horas, 2a. Picton Lennox con Julio Calvanesse; 10 horas, 2a. Casa Bermejas con Antonio Cabello; 11 horas, 1a. Picton Lennox con Julio Calvanesse, y 12 horas, Casa Bermejas con Antonio Cabello. Por la tarde, cancha 2, 13.30 horas, 2a. América con Antenor Durand; 14.30 horas, 2a. Maturana con Sergio Gálvez; 15.30 horas, 1a. América con Antenor Durand, y 16.10 horas, 1a. Maturana con Sergio Gálvez. Cancha 1, 13.30 horas, Santiago Juniors con Unión San Pablo; 14.30 horas, 2a. Gustavo Gamboa con Talleres Gráficos; 15.30 horas, 1a. Santiago Juniors con Unión San Pablo, y 16.30 horas, 1a. Gustavo Gamboa con Talleres Gráficos.

MAGNIFICOS triunfos obtuvo el club 1.o de Mayo en la competencia oficial de la Asociación Santiago Amateur. Aquél ganó el club Borgoño en tercera división por 1-0; en segunda, ganó por 6-0 y en primera división se impuso por la cuenta de 2 por 0. Con este triunfo, el club 1.o de Mayo asegura el segundo puesto en el puntaje general, siendo aventajado solamente por Chelsea.

ESTA TARDE, en el Estadio Recoleta, ubicado en Avda. Recoleta 3085, tendrá lugar la ceremonia de apertura del Campeonato Oficial de Fútbol, organizado por la Asociación Deportiva de Carteros, que fue fundada hace solamente un año.

TENIS

La Federación de Tenis, organiza el segundo Torneo Nacional, para las categorías infantil, intermedia y juvenil en las canchas del Estadio Santa Rosa de Las Condes. Las fechas que ha establecido la dirigente de este deporte, son las siguientes: Cierre de inscripciones: 7 de julio, a las 20.30 horas; sorteo el 8 del mismo mes, a las 19 horas y período de realización 12 al 27 del presente.

Las inscripciones se reciben en la secretaria de la Federación, calle Compañía 1630, 2.o piso, todos los días hábiles de 19 a 20.30 horas, siendo imprescindible acreditar la edad mediante el carnet, certificado o libreta de familia. Las edades límites de las diversas categorías son las siguientes: a) infantiles hasta 12 años; b) intermedia de 13 a 15, y c) juveniles de 16 a 18 años. Estos límites de edades son para damas y varones.

Como una medida de fomentar este deporte y para facilitar la venida de elementos de provincias, la Feleración de Tenis contribuirá a financiar en parte los gastos de pasajes y estada de jugadores de provincias. Las inscripciones son libres de pago. El árbitro general será don Mario Caracci Onetto, y el jurado del campeonato estará formado por la señora Carmen Alamos de Baeza, señor Juan Natahn, y señor Manuel Ayala. El torneo se jugará con pelotas marca Dunlop y el programa establece individuales, y dobles para todas las categorías, en damas y varones.

PASO POR ALTO EL "AMOR".— Otro "mono" de Feola en "Jornal Dos Sport" de Río. La "apache" que enarbola un garrote con el nombre del goleador Fontaine trata de seducir con la temible arma. Pero Feola no le hizo caso y goleó con su cuadro a Francia, por 5 a 2.

EL GOBIERNO ACORDO PATROCINAR

LIBERTAD DE COMERCIO PARA EL COBRE

Cancillería gestionará su eliminación de lista de materiales estratégicos

Así se baila el "Limbo"

La escena muestra uno de los momentos culminantes del "Limbo", danza de adiestramiento de los bailarines afro-caribianos del Conjunto "Calypso de Trinidad", próximo a llegar a Santiago. Mientras los integrantes marcan el compás del "limbo" con sus voces y tambores metálicos, el bailarín está pasando por debajo de la varilla colocada a 35 centímetros del suelo, apoyado sólo en sus pies. La danza exige una agilidad y flexibilidad extraordinarias, las que serán apreciadas por los santiaguinos próximamente.

GABINETE ACOGIO LA PETICION DEL DEPTO. DEL COBRE

La Cancillería iniciará las gestiones necesarias para obtener que el cobre sea eliminado de la lista de metales estratégicos sujetos a embargo, y pueda, por lo tanto, estar nuestro país en condiciones de ofrecerlo en venta a los países del área socialista.

Esta misión le fue encomendada en la mañana de ayer, después que el Consejo de Ministros, presidido por el Excmo. señor Ibáñez, aprobó el informe del Departamento del Cobre, sometido a su consideración por el Ministro de Minería, Emilio González.

En dicho informe se señala que dejaron de existir las causas que movieron a integrar la lista de materiales estratégicos con el metal rojo, producto que, en su utilización fundamental, gira en torno a usos primordiales de paz.

El Ministro Secretario General de Gobierno, Mario Ciudad, al informar sobre las resoluciones del Consejo de Gabinete, manifestó que hubo acuerdo para que dichos antecedentes fueran entregados al Ministerio de Relaciones Exteriores, "para que, dentro de las prácticas diplomáticas, dentro del respeto de los compromisos contraídos, se hagan las presentaciones del caso".

EL INFORME.— El informe

(A LA PAG. 6, N.o 65)

Victima de la violencia política

Manuel Vásquez Ferreira, de 16 años, fue herido a bala en la madrugada de ayer, en pleno centro de Santiago (Ahumada esquina Huérfanos), durante una violenta batalla campal entre partidarios de las candidaturas presidenciales de los señores Salvador Allende y Jorge Alessandri. En la refriega, numerosos contendientes resultaron con contusiones a palos y golpes a laques, dieciocho de los cuales fueron puestos a disposición del Primer Juzgado del Crimen de Mayor Cuantía. En el grabado, el joven Vásquez en su lecho de enfermo en el Hospital José Joaquín Aguirre. El Gobierno adoptó medidas para evitar nuevos desmanes.

BANDOS POLITICOS PROTAGONIZARON

VIOLENTA BATALLA CAMPAL

Un herido a bala internado en Hospital J. J. Aguirre

CONTINUA ESTA TARDE LA CELEBRACION:

Día Nacional de EE. UU.

Velada en el I. Chileno-Norteamericano de Cultura

Pequeño artista en la Moneda

El Presidente de la República y señora Graciela Letelier de Ibáñez recibieron en la tarde de ayer a Carlos Arturo Himmer, pequeño ejecutante en acordeón, quien les ofreció, en el Palacio de la Moneda, un breve recital musical. Estuvieron presentes el Ministro de Economía, el vicepresidente de la CORFO y miembros de la familia del Jefe del Estado. El niño, de sólo 10 años de edad, ejecutó algunas composiciones, entre ellas, "Doble Aguila", marcha; "Dos Guitarras", canción húngara; el vals "Viena, ciudad de mis ensueños"; la marcha de la película "El Puente sobre el Río Kwai", y la canción "Torna a Sorrento". El Primer Mandatario y su esposa felicitaron a Carlos Arturo y lo instaron a continuar perfeccionándose. En el grabado, el niño le coloca a la esposa del Excmo. señor Ibáñez una miniatura de oro que representa un acordeón.

Los actos con que se está celebrando en Santiago el 182.o aniversario de la Independencia de los Estados Unidos de Norteamérica continuarán esta tarde a las 19 horas con una velada en el Instituto Chileno-Norteamericano de Cultura.

Durante su desarrollo hablarán el Embajador norteamericano Walter Howe y el presidente de la entidad, Egidio Orellana.

Mañana 4 de julio, Día Nacional de los Estados Unidos, los actos conmemorativos se iniciarán a las 8 de la mañana con una diana que ejecutará el Orfeón Nacional de Carabineros frente a la sede de la Embajada del país del norte.

A las 11 horas el Embajador Howe, acompañado de miembros de su misión diplomática y de las misiones militares en Chile rendirá homenaje al General O'Higgins, depositando una ofrenda floral en su monumento. Una Sección de la Compañía de Guardia del Ministerio de Defensa y la Banda del Regimiento "Buín" rendirán honores militares.

Al mediodía el Embajador y señora de Howe recibirán de 12.30 a 13.30 los saludos de los ciudadanos norteamericanos residentes en Santiago y a las 19 horas ofrecerán una recepción en la sede de su misión a las autoridades de Gobierno, Cuerpo Diplomático y a sus relaciones.

AUDICION.— Entre otros homenaje a los Estados Unidos a realizarse mañana figura una audición radial por la emisora del Banco del Estado con un libreto escrito especialmente por el general (R) Carlos Spoerer y que será animado por Miguel Angel Yáñez.

Procedente de Buenos Aires llegó ayer, vía Panagra, el pianista argentino Bruno L. Gelbert, de sólo 17 años de edad, quien ofrecerá dos conciertos en Santiago, acompañado por la Orquesta Filarmónica de la ciudad, dirigida por el maestro Juan Matteucci.

EL CARDENAL J. M. CARO NO VIAJA A ROMA

En fuentes cercanas al Arzobispado de Santiago se nos informó que el Jefe de la Iglesia Chilena, el Cardenal Dr. José María Caro no viajará a Roma donde se celebrará en noviembre una reunión de Cardenales y Obispos de América Latina.

Se explicó que Su Eminencia permanecerá en Santiago por razones de salud y que acudirán a esa asamblea de prelados varios Obispos chilenos, entre ellos Monseñor Manuel Larraín, de Talca.

La reunión se realizará con motivo del Centenario de la fundación del Colegio Pontifical Latinoamericano Pío de Roma y entre las materias que se tratarán figuran la creciente actividad de las organizaciones protestantes en los países católicos; la del Partido Comunista y la lucha contra el analfabetismo que impide la propagación de la fe religiosa.

VETARAN LOS REAJUSTES DESMEDIDOS

El Gobierno acordó vetar todas las indicaciones incorporadas por el Congreso al proyecto de ley que mejoraba las rentas de los funcionarios del personal de Correos y Telégrafos.

Se adoptó esta resolución en Consejo de Gabinete, ya que algunos organismos obtuvieron que se incorporaran diversas mociones que los favorecían, desvirtuando así su verdadera finalidad, que era nivelar los sueldos de los servicios postales.

Se consideró que estos aumentos a otros Servicios, como INACO, CORFO, ENDESA y CACREMI eran inconstitucionales, ya que no contaban con el patrocinio del Ejecutivo.

Durante el Consejo, según se informó, se conocieron cifras de las rentas de que disfrutarían los funcionarios de INACO, por ejemplo, que al considerarse sus gratificaciones como parte del sueldo, para los efectos de los aumentos, ganarían alrededor de $ 550.000 mensuales. Además, habría que cancelarles a cada uno, como reajuste retroactivo, la suma de 15 millones de pesos.

Bombero artista

Una verdadera revelación pictórica es el cuadro "Fuego", que el bombero-pintor Ariel Agüero Montero exhibe en la exposición inaugurada anoche en el cuartel de la Segunda Compañía de Bomberos de Ñuñoa. Esta tela está basada en la técnica italiana, y al poner el óleo a trasluz, permite contemplar en viva ignición las llamas que emergen del incendio de la Barraca Macul. Mientras el artista-bombero da a conocer aspectos del cuadro, observan la tela su madre, la escritora Camelia Montero, y el Superintendente del Cuerpo de Bomberos de Ñuñoa, don Francisco Lagno Sepúlveda, quien es, a la vez, dirigente del Club Aéreo de Chile. Agente del Banco Sud-Americano y connotado hombre público. La exposición permanecerá abierta al público, libremente, hasta el 9 del mes en curso, en el cuartel de la Segunda Compañía de Bomberos, en Antonio Varas 2778.

Medidas para evitar nuevos incidentes adopta el Gobierno

A raíz de los incidentes ocurridos en la madrugada de ayer en el centro de la ciudad, que dejaron como balance un muchacho herido a bala y 18 detenidos —12 de los cuales fueron posteriormente puestos en libertad— el Ministro del Interior resolvió citar a los comandos de las candidaturas presidenciales para advertirles que el Gobierno adoptará enérgicas medidas para impedir estos desmanes.

Los incidentes comenzaron a las 3.30 horas de la madrugada cuando un grupo de propagandistas de la candidatura del doctor Salvador Allende colocaba carteles en Ahumada con Huérfanos. Estos periodistas llegaron en el camión patrullo XB-952. Instantes después se estacionó en el mismo lugar otro vehículo gobernado por Gilberto Cerda Vargas, con partidarios de la candidatura de don Jorge Alessandri.

Se produjo un violento cambio de palabras entre ambos grupos, el que no tardó en llegar a las vías de hecho, transformándose el lugar en escenario de una violenta batalla campal en que salieron a relucir armas de fuego y contundentes. En ella participaron —según el parte policial— alrededor de veinte personas y se dispararon varios tiros, uno de los cuales dirigido, en el abdomen, al joven Manuel Vásquez Ferreira, de 16 años de edad, por lo que fue internado en el Hospital José Joaquín Aguirre.

El grupo alessandrista fue puesto en fuga hacia la calle Huérfanos donde se produjo un nuevo encuentro. Se incorporó a la lucha otro grupo de ocho partidarios de la candidatura del Dr. Allende y posteriormente los ocupantes de un tercer camión con elementos alessandristas que entraron a la lucha.

En conocimiento de estos hechos, dos patrulleros policiales interceptaron a grupos de manifestantes que avanzaban por Ahumada y Huér-

(A LA PAG. 6, N.o 63)

CHILENOS FORMARAN PARTE DE CUERPO DE VIGILANCIA DE LA NU

Dos oficiales de Ejército y uno de Aviación, serán enviados por Chile al Líbano, a integrar el Cuerpo de Vigilancia de las Naciones Unidas, creado para intervenir en el arreglo de dificultades que puedan presentarse en aquel país.

El nombramiento recayó en los mayores Pablo Monti, Momberg y Ezvaldo Rodríguez Theodor, y en el comandante de escuadrilla Jorge Vega Pemjean.

El Cuerpo de Vigilancia de las Naciones Unidas está formado por oficiales de las Fuerzas Armadas de varios países europeos y por tres de América Latina: Chile, Brasil y Perú.

VACACIONES DE INVIERNO DESDE PROXIMO LUNES

Del lunes 7 al lunes 28 del presente mes, ambas fechas inclusive, regirán las vacaciones de invierno para los establecimientos educacionales dependientes del Ministerio de Educación Pública en todo el país. También regirá este período en los colegios particulares.

Cabe destacar que las vacaciones de invierno del presente año son de tres semanas, mientras que las de 1957 fueron solamente de dos semanas.

Las vacaciones en las escuelas universitarias regirán de acuerdo a las disposiciones que tomaron las respectivas direcciones.

Categórico

Senador Alejandro Chelén Rojas.

EN EL SENADO:

Chelén responde a Alessandri

Incompatibilidad para postular a la Presidencia

Con violento discurso, pronunciado en la Hora de Incidentes de la sesión ordinaria de ayer del Senado, el representante socialista por Atacama y Coquimbo, don Alejandro Chelén Rojas, contestó las afirmaciones hechas por el senador Jorge Alessandri Rodríguez, en una anterior sesión. Este último, también presente anoche en la Sala, replicó a las palabras del senador Chelén, principalmente en lo que se refiere a sus convicciones e ideas de tipo económico.

La intervención del señor Chelén fue la siguiente:

"Por encontrarme ausente de la capital en estos últimos quince días, recorriendo las provincias que tengo el alto honor de representar en esta Corporación, no me fue posible contestar oportunamente las severaciones tendenciosas que formulara el honorable senador Jorge Alessandri. En toda forma, mis honorables colegas de la representación socialista, señores Ampuero, Rodríguez y Martones, supieron responderle viril e inteligentemente, destruyendo el artificioso arsenal de que hizo gala; especialmente, el senador Ampuero, quien hizo un elocuente análisis, a la luz de nuestras concepciones doctrinarias, del mundo capitalista en descomposición, que detiene el señor Alessandri como modelo de convivencia social y que permite que se generen corrupciones de orden económico y moral, como las que expuse en mi intervención anterior".

DIO EXPLICACIONES.— "Como es de conocimiento público, mi discurso logró conmover a la opinión mayoritaria del país e incluso obligó al sector reaccionario que acaudilla el honorable señor Alessandri a dar explicaciones sobre algunos hechos, guardándose, por cierto, de no ir al fondo del problema, como pesaré a demostrarlo. He recibido un centenar de comunicaciones de distintos puntos del país y de nuestra propia capital, por las cuales ciudadanos de distintos sectores sociales y políticos ensalzan la iniciativa de plantear el saneamiento de los procedimientos legales defectuosos y de las prácticas vicio-

(A LA PAGINA 12, N.o 123)

ACUERDOS DEL GABINETE:

Prohiben la política en oficinas fiscales

Igual medida en otros servicios

El Consejo de Gabinete en su reunión de ayer acordó reiterar la absoluta prescindencia electoral de los funcionarios del Estado y en este sentido prohibió toda clase de actividades políticas en los organismos u oficinas fiscales.

Las instrucciones en este sentido serán impartidas por los

(A LA PAG. 6, N.o 67)

BURLAN LEYES DE PREVISION:

Acusan a autobuseros

El Sindicato de Choferes de la Locomoción Colectiva Particular, ha formulado una seria denuncia en contra de los empresarios a los que acusa de burlar las leyes de previsión, desconocer los derechos legales del personal y entorpecer la labor inspectiva de las autoridades del trabajo.

Los dirigentes del Sindicato han solicitado una entrevista al Ministro del Trabajo, Dr. Raúl Barrios, para formalizar esta denuncia, que ya ha sido puesta en conocimiento, según informan, de los inspectores que tienen a su cargo la labor fiscalizadora de las empresas.

CARGOS QUE SE FORMULAN.— El Sindicato de Choferes, en exposición hecha a la prensa dice que los empresarios "desconocen disposiciones tales como contratos legales, pago de imposiciones, vacaciones legales, días de descanso, gratificaciones, horarios de ocho horas de trabajo, etc.".

A petición del Sindicato se designaron, hace algún tiempo, cuatro inspectores para que comprobaran estas irregularidades.

"La labor de estos inspectores, dice la declaración del Sindicato, no ha sido efectiva, porque los empresarios "falsean los datos que deben proporcionar". Aparte de esto, añaden, "se niegan a presentar las planillas del personal y otros documentos que permitirían certificar las denuncias formuladas". Por esta misma razón, no pueden actuar eficazmente los inspectores de la Caja de Empleados Particulares, que fueron designados por el vicepresidente de esa institución.

"Hasta ahora, dicen, y desde que se formuló la primera denuncia, solamente han sido revisados quinientos contratos de los cuatro mil trabajadores en funciones en estas empresas".

INJUSTIFICADA PETICION DE ALZA DE TARIFAS. — "La petición de alza de tarifas, formulada por los empresarios, es del todo injustificada, anota la declaración, porque no han dado cumplimiento a ninguno de los compromisos que contrajeron al serles aprobadas anteriores alzas".

"Estas alzas, dicen, son aprovechadas por los empresarios en su exclusivo beneficio, sin considerar para nada los derechos del personal".

"Por esta razón, concluyen, hemos solicitado una entrevista al Ministro del Trabajo, Dr. Raúl Barrios, a quien expondremos todos estos antecedentes".

De ataque cardíaco habría fallecido la enfermera Keichert

Hasta ayer se desconocía todavía el protocolo de la autopsia a la enfermera Luisa Keichert Steff, de la Clínica Alemana, que apareció muerta hace dos días en su departamento N.o 45 del cuarto piso de la calle Mac Iver 175.

La enfermera, de 65 años de edad, dejó súbitamente de concurrir a su trabajo, pero como no era costumbre que lo hiciera, se creyó en un comienzo de que se sintiera ligeramente quebrantada de salud. Como la ausencia se prolongara, un médico de la Clínica se dirigió al domicilio de Luisa Keichert, hallándola muerta.

La policía y los médicos que estuvieron en el lugar del suceso estimaron que hacía, por lo menos, 10 días que había fallecido. El cadáver de la infortunada enfermera se encontraba ya en estado de descomposición. La creencia general es que Luisa Keichert, que vivía sola, falleció a consecuencia de un fulminante ataque cardíaco.

AGRICULTOR SE QUITO LA VIDA LANZANDOSE DESDE UN DECIMO PISO

Germán Sorehcalm Hacicht, un agricultor de 29 años de edad, soltero, puso fin a su vida ayer a las 9,30 horas, cuando se lanzó desde el décimo piso del edificio de departamentos de calle Merced 22. El suicida no dejó nada escrito que revelara los motivos de su dramática resolución.

A la hora indicada, cuando numerosos peatones cruzaban por el sector, un golpe seco en el pavimento hizo contener el aliento a los transeúntes. Los zapatos del suicida saltaron lejos del centro de la escena. En sus bolsillos, la Brigada de Homicidios encontró su cernet de identidad y algunos papeles que fijaban su residencia en calle Simón Bolívar 1807.

Un muerto y tres heridos graves en sendos accidentes del tránsito

Un menor resultó muerto y otras tres personas gravemente heridas a raíz de accidentes del tránsito ocurridos durante el día de ayer en esta capital.

A las 12 horas, sobre el camino de Santiago a Melipilla, a la altura del kilómetro 33, el microbús patente XC-849, conducida por Regino López López —que fue detenido por Carabineros—, atropelló a Mandina Hernández Muñoz, de 5 años de edad, docimiliada en el fundo San Luis, de Talagante. La menor murió cuando era conducida al Hospital de Talagante.

El chofer y algunos pasajeros declararon que el atropello se produjo cuando la menor cruzó corriendo la carretera, lo que no dio tiempo al chofer para detenerse o desviar el microbús.

HERIDOS GRAVES.— En Pedro Aguirre Cerda esquina de San Joaquín, el camión YU-508, conducido por Mario Castro Barrales, detenido por la policía, atropelló a Segundo Ordoñez Barroni, de 12 años de edad, estudiante, cuando cruzaba descuidadamente la calzada. El menor sufrió lesiones de gravedad en diversas partes del cuerpo, y especialmente en la pierna derecha. Fue internado en la Posta 3 de la Asistencia Pública.

CAYO AL PAVIMENTO.— A las 15 horas, en calle Puente esquina de Catedral (no es paradero), María Aguilar Orellana, casada, de 63 años de edad, bajo de un microbús que se dio a la fuga. La pasajera resbaló y cayó al pavimento resultando con lesiones múltiples en el cuerpo. Fue internada en estado grave en la Posta Central.

ATROPELLO.— A las 15.15 horas, en Alameda esquina de Chacabuco, un microbús de la línea Avenida Matta, que también se fugó del lugar del hecho, atropelló a Rosa Sánchez Muñoz, de 52 años de edad, casada, domiciliada en Manuel Rodríguez 4294, de la Población Los Nogales. Con lesiones graves en diversas partes del cuerpo, la víctima fue internada en la Posta 3 de la Asistencia Pública.

Diputado Loyola se restablece en la Posta Central

El diputado don Gustavo Loyola Vásquez, que sufrió un agudo ataque cardíaco, abandonó ayer la Posta Central de la Asistencia Pública y se dirigió a su hogar.

El parlamentario por Cautín, se sintió afectado en circunstancias que con otros amigos comía en el Restaurant Roxy. Inmediatamente fue trasladado a la Posta Central donde se le administraron drogas que lo reanimaron y le calmaron la dolencia, pero los médicos determinaron la necesidad de que permaneciera en ese servicio hasta el día de ayer en espera de asegurarse de su recuperación.

Decano de Economía dará charla hoy

En el Salón de Honor de la Escuela de Economía de la Naiversidad de Chile, en Avenida República N.o 517, el decano de la Facultad de Economía, señor Luis Escobar Cerda, dará hoy, a las 20 horas, una conferencia dedicada a los estudiantes del curso para contadores auditores de ese plantel. La charla versará sobre el tema "Campo de acción del auditor en el futuro".

PROFESOR DE LA "U" EN UN CONGRESO GEOFISICO

El Jefe de Estaciones del Instituto Sismológico y profesor de la Escuela de Construcción Civil de la Universidad de Chile, Dr. Rodolfo F. Wilcke A., con motivo de su participación en el Congreso Geofísico en Leipzig, informó al Consejo Universitario de su misión realizada en Alemania.

El Dr. Wilcke, durante su permanencia en Alemania, tuvo oportunidad de visitar diversos centros de investigación sismológica.

ANIVERSARIO DEL LICEO N.o 4.— Con un variado programa de actos, el Liceo N.o 4 de Niñas celebró ayer sus 58 años de existencia. A los actos asistieron el Ministro de Educación, general del aire Sr. Diego Barros Ortiz; jefes educacionales y padres de familia. En el grabado aparece la alumna del sexto año C de Humanidades, Teresa Varas Flores, que obtuvo el premio como la mejor compañera, recibiendo de manos de la profesora señorita Marta Soto el diploma que la acredita como tal, mientras observa la profesora de Matemáticas, señora Guscolda M. Ruiz.

CENTRO DE INVESTIGACION HIDRAULICA EN PEÑAFLOR

El Decano de la Facultad de Ciencias Físicas y Matemáticas de la Universidad de Chile, señor Carlos Morl, en compañía del profesor de Máquinas de la Escuela de Ingeniería, señor Angelo Filipponi, realizó un viaje de estudios a través de Italia y Francia. A su regreso entregó un informe de su misión al Rector de la Universidad.

El ingeniero señor Carlos Morl señala que, a petición del Ministerio de Relaciones Exteriores, se entrevistó con el Ing. Orgeron, del Laboratorio Central de Hidráulica de Francia, que dirige el Dr. Jean Laurent, para informarle del estado de los estudios sobre el puerto de Constitución iniciados por ese laboratorio, cuando fue contratado en 1951 por la Dirección General de Obras Públicas, para renovar algunos puertos chilenos.

En estas reuniones se estudió la posibilidad, —ya considerada por el Director de Obras Portuarias, señor Martín—, que los trabajos sobre modelos y el financiamiento del laboratorio instalado en Peñaflor por el Ing. Orgeron, fueran realizados por la Facultad de Ciencias Físicas y Matemáticas de la Universidad de Chile, cofinanciados por la Dirección de Obras Portuarias.

Agregó que, recientemente, ha recibido una extensa comunicación del Dr. Laurent, la que confirma las conversaciones sostenidas con su representante, y ofrece diversas alternativas para el estudio del puerto de Constitución, la más favorable para nuestro país sería su propuesta, o sea una colaboración entre la Dirección de Puertos y la Facultad, con la asistencia técnica del laboratorio francés y con miras a formar en Peñaflor un auténtico Centro de Investigación, no sólo en el dominio marítimo, sino en la corrección del régimen de los ríos, irrigación, producción de energía.

Misión Científica francesa llega hoy

Los profesores franceses doctores Raymond Daudel y su esposa Pescaline de Daudel llegarán hoy a Santiago, donde permanecerán varios meses, durante los cuales dictarán cursos de su especialidad en la Universidad de Chile.

La venida al país de estos maestros galos fue gestionada por el Rector de la Universidad de Chile, señor Juan Gómez Millas, durante su reciente visita a París.

El profesor Daudel es Director del Centro de Química Teórica de Francia y ha sido discípulo directo de varios de los más destacados sabios franceses de la primera mitad del siglo.

Dictará dos cursos altamente especializados sobre Física Nuclear.

La profesora Daudel, Doctor en Ciencias de la Sorbona, dirigirá investigaciones en el Laboratorio de Química de la Escuela de Odontología.

A fines de esta semana arribará, además, el profesor Lefebvre, tercer integrante de esta misión científica.

PROSIGUE ORGANIZACION DE

Jornadas Económicas

Activamente han proseguido las labores organizativas de las Primeras Jornadas del Desarrollo Económico, que se realizarán en Santiago, del 21 al 26 de julio, próximo, bajo el auspicio de la Facultad de Ciencias Económicas y el Departamento de Extensión Cultural de la Universidad de Chile, dirigidas por el Círculo de Economía y la Asociación de Ingenieros Comerciales.

Entre las ponencias que serán tratadas, se cuenta el importante trabajo de la Corporación de Fomento de la Producción, sobre los problemas teóricos y prácticos de la programación del crecimiento económico chileno. También tendrá importancia superior, el estudio de la Asociación de Economistas agrarios.

Además de la presentación de tales trabajos, que también comprenderán los aspectos sociales del desarrollo económico, las Jornadas constituirán grupos de discusión que reunirán a expertos en las distintas especialidades, dirigentes de empresas, sindicales y gremialec, políticos estudiosos que examinarán los problemas desde sus respectivos puntos de vista.

La Secretaría de las Jornadas atiende en Huérfanos 1117, tercer piso, oficina 207, Departamento de Extensión Cultural de la Universidad de Chile.

ONCE COMIDA TENDRA CENTRO PADRES DEL INSTITUTO NACIONAL

A las 19 horas de mañana se reunirá el Consejo Directivo del Centro de Padres y Apoderados del Instituto Nacional, en una once-comida, con el objeto de aprobar el presupuesto del año 1958 y otorgar diplomas, nombrando miembros honorarios a las siguientes personas:

Presidentes sonorarios, señores Oscar Fuentes Pantoja y Emilio Yazigi Gabriel, y directores honorarios, señora Blanca González viuda de Seguel, doña Eva Flores de Flores y señor Emilio McKay Correa.

FOMENTO INDUSTRIAL ESTUDIAN LA CORFO Y FOMENTO FABRIL

En la Sociedad de Fomento Fabril se realizó una reunión entre los representantes de esta Sociedad y los de la Corporación de Fomento de la Producción, con el objeto de estudiar detenidamente el proyecto de la CORFO para emitir bonos y debentures, destinados a acelerar el desarrollo industrial de Chile. Después de un amplio cambio de ideas y un minucioso estudio sobre la conveniencia del mismo, se acordó que la SFF realizara un estudio detallado del indicado proyecto, para introducir en él las modificaciones que correspondan, a fin de asegurar al sector privado su participación en las ventajas que el proyecto facilita para la capitalización y desarrollo de la actividad productora.

EMBAJADOR INDIO R. S. MANI EN EL C. DE PERIODISTAS

El Embajador de la India, Excmo. señor R. S. Mani fue recibido ayer en la sesión ordinaria del directorio del Círculo de Periodistas, donde fue informado sobre la institución, el periodismo chileno, incluyéndose en la reseña la Escuela de Periodismo y el Colegio.

Hubo intercambio de ideas sobre viajes de periodistas de ambas nacionalidades en forma recíproca, con el propósito de estrechar los lazos de amistad y de conocimiento.

El Embajador Mani hizo presente que estaba dispuesto a atender las consultas que se le formularan sobre su país, y en forma muy especial todo cuánto pudiera interesar a los periodistas.

EN LA MONEDA

AUDIENCIAS. — El Jefe del Estado recibió en la mañana de ayer al senador Edgardo Barrueto, al diputado Manuel Valdés y a la directiva de la Confederación de Sindicatos de la Caja de Empleados Particulares.

—oOo—

REUNION. — A las 11 horas, se reúne en la Cancillería el Comité Permanente para Asuntos Internacionales de Energía Atómica para tratar diversas materias pendientes.

—oOo—

AUTOBUSEROS.— En la tarde de ayer visitaron al Ministro los dirigentes de la Asociación de Autobuseros, quienes le solicitaron su intervención ante su colega de Economía para que los recibiera y atendiera su petición. También habían solicitado audiencia con el Jefe del Estado, pero se les manifestó que conversarían con el Ministro Correa Prieto.

—oOo—

VETO. — Dirigentes de la ANES visitaron al Ministro del Interior para informarse sobre el veto del Ejecutivo al proyecto de ley, aprobado por el Congreso que les favorecía. También estuvieron los dirigentes de la Asociación Postal Telegráfica.

—oOo—

MAZA.— Hoy es esperado en Santiago el Embajador de Chile en Buenos Aires, José Maza Fernández, quien sostuvo el lunes una detenida entrevista con el Presidente Frondizi para tratar sobre el intercambio comercial chileno-argentino.

General Gregorio Rodríguez T., jefe del Comité Chileno del Año Geofísico Internacional.

FIRMA REIFSCHNEIDER OBSEQUIO AL A.G.I. LAS FOTOS DE LA ANTARTIDA

El presidente del Comité del Año Geofísico Internacional, general Gregorio Rodríguez, recibió de la firma Reifschneider en calidad de obsequio personal como reconocimiento a la labor que le ha correspondido en las actividades del A.G.I., el total de las fotografías recientemente expuestas en la Sala de esa firma por el periodista Juan Ponce Du Terral, y que tratan de los temas y paisajes de nuestra Antártida. Consta de 23 fotografías en colores y 39 en blanco y negro. El general Rodríguez manifestó que todo el material recibido sería puesto a disposición del futuro Instituto Antártico que se propone crear este año.

RECTOR DE LA "U" SAN MARCOS DIO CHARLA AYER

El Rector de la Universidad de San Marcos, de Lima, que está de paso en Santiago, señor José León Barandiarán, dictó ayer una conferencia sobre la "Universidad de San Marcos", en el local de la Escuela de Ciencias Políticas y Administrativas de la Universidad de Chile.

El Instituto Chileno-Israelí de Cultura ofrecerá hoy, a las 19 horas, un coctel en su honor en el Club de la Unión. A esta manifestación han sido invitadas características per-

VIOLACION DE DECRETO DENUNCIA EL COMITE NAC. DE GEOGRAFIA

El presidente del Comité Nacional de Geografía, Geodesia y Geofísica, general (R) señor Ramón Cañas Montalva, en comunicación emitida ayer, hizo saber que hasta el momento se ha dejado de cumplir con un decreto supremo que ordena la inclusión de miembros y representantes de ese Comité en la composición de Comisiones, Organismos, etc., orientados a la investigación, o estudios de asuntos políticos, sociales, etc., que comprendan las ciencias geográficas, geofísicas y geodésicas.

En su comunicación, el general Cañas Montalva señala que está en plena vigencia el decreto supremo, de la Subsecretaría de Guerra N.o 475, del 15 de marzo de 1953, que encarga al Comité que él preside en la actualidad, la coordinación, tanto en lo nacional como en lo internacional, todos los problemas inherentes a la geografía, geodesia y geofísica. Termina diciendo que todos los organismos creados hasta el momento en el país, que se relacionan con estas materias, con excepción de los centros de investigación universitarios, no tienen autoridad ficial para tomar representación en organismos de Estado.

VISITA DE CORTESIA AL CARDENAL CARO R. HIZO GRAL. QUEIROLO

En la mañana de ayer el General de Carabineros don Arturo Queirolo Fernández visitó al Cardenal-Arzobispo de Santiago, Monseñor José María Caro Rodríguez, con el objeto de presentarle sus saludos en su calidad de Prefecto Jefe de Carabineros de la Provincia, cargo al que recientemente fue designado por la Superioridad del Cuerpo.

Momentos más tarde hizo similar visita al Alcalde de Santiago, don Fernando Gorroño.

Posteriormente, el general Queirolo recibió la visita del Comandante del Regimiento de Telecomunicaciones, quien pasó a saludarlo con motivo de su reciente designación.

N.o 63

fanos, procediendo a detener a 18 personas que participaron en la refriega. Agustín Rivera, que aparecía dirigiéndo a los jóvenes alessandristas, trató de huir en un camión, pero fue alcanzado por carabineros frente al Club de Septiembre, sede del Partido Liberal. Según se nos informó, este individuo habría confesado ser autor de siete disparos, y que el arma la había arrojado al pasar frente a la Plaza de Armas para impedir que la policía la encontrara en su poder.

REUNIÓN EN EL MINISTERIO DEL INTERIOR — El Ministro del Interior, don Abel Valdés, citó a su despacho al Intendente de Santiago, al Jefe militar de la plaza, general Oscar Izurrieta Molina y al Prefecto de Carabineros de la provincia, general Arturo Queirolo.

En ella se resolvió establecer equipos móviles permanentes en las Plazas de Armas, Vicuña Mackenna, Bulnes y Baquedano para que actúe de inmediato y con serena energía para impedir la repetición de hechos de esta naturaleza.

Posteriormente, el señor Valdés anunció que citaría a los dirigentes de las cuatro candidaturas presidenciales para informarles que el Gobierno no tolerará los actos de violencia en la campaña.

DECLARACION DEL COMANDO DE ALLENDE.— El comando de la candidatura del Dr. Salvador Allende entregó ayer la siguiente información sobre los sucesos de la madrugada:

"El martes a las 4.30 horas, un grupo de nueve propagandistas de la candidatura del doctor Salvador Allende fueron asaltados por 30 activistas pertenecientes a la candidatura del señor Alessandri. El hecho ocurrió en pleno centro de la ciudad, en la esquina de Huérfanos con Bandera. El joven de 16 años, Manuel Vásquez F., domiciliado en Ochagavía 4265, fue herido a bala en el abdomen. Fue trasladado inmediatamente al Hospital José Joaquín Aguirre. El grupo de asaltantes era comandado por Agustín Rivera, ex agente de Investigaciones e hijo del ex diputado Galvarino Rivera. Se movilizaban —según se supo— en la camioneta del diputado Jaime España Barahona. El vehículo fue abandonado y en su interior se encontró el cargador y la pistola con que fue herido el joven Vásquez. Impuesto de este atentado el doctor Salvador Allende se dirigió al Hospital a imponerse del estado del herido. Según últimas informaciones la bala le fue extraída a Manuel Vásquez y su estado, dentro de la gravedad, abriga esperanzas de salvarlo. El comando nacional de la campaña denuncia estos hechos al país con indignación".

EL DR. ALLENDE CON EL HERIDO.— El Dr. Salvador Allende, al tener conocimiento de los luctuosos sucesos, se dirigió al Hospital José Joaquín Aguirre, donde visitó al joven herido, poco después de mediodía.

Mientras tanto, en la tarde los detenidos fueron interrogados por el magistrado del Primer Juzgado del Crimen, don Aliro Veloso, quien dispuso la libertad de 17 de ellos. Agustín Rivera Alvarado, conferó de haber disparado "en defensa propia" con una pistola alemana, que fue más tarde encontrada por la policía, quedó detenido.

"LA NACION" CON VASQUEZ FERREIRA. — Reporteros de LA NACION visitaron al herido en la refriega en el Hospital José Joaquín Aguirre quien afirmó que estaban pegando propaganda del Dr. Allende cuando fueron agredidos por el grupo partidario del Sr. Alessandri. Agregó que esas personas portaban laques y pistolas. Reconoció —sin embargo— que ellos también tenían armas contundentes para defenderse en caso de ser atacados.

—¿Qué va a hacer cuando se mejore?

—Salir, nuevamente, a pegar carteles del Dr. Allende...

Manuel Vásquez Ferreira es un muchacho de 16 años de edad, domiciliado en Ochagavía 4265, es militante del Partido Socialista.

LOS DETENIDOS. — A raíz de este incidente callejero, las siguientes personas fueron puestas a disposición de la Justicia: Simón Enrique Guerra Montecinos, comerciante; Agustín Rivera Alvarado, estudiante universitario; Carlos Baeza Zamorano, relojero; Eduardo Zavala Torres, gásfiter; Ernesto Corrales Cantillana, obrero textil; Juan Pozo Aránguiz, mecánico; Manuel Novoa Arellano, estudiante secundario; Elena Wilson Espinoza, escultora; Raúl Bravo Sepúlveda, chofer; Hernán Godoy Ortiz, obrero; Jorge Verdugo Lara, técnico en radios; Juan Carlos Sirter Ruiz, agricultor; Elías Muñita Báez, pintor; Héctor Méndez Pavez, obrero textil; Juan Dávila Navarro, empleado; Pedro Munita Báez, pintor, e Ismael Eduardo Reyes Espinoza, obrero.

N.o 65

del Departamento del Cobre contiene dos ponencias:

"1.o— Los motivos que hacen necesaria una modificación del criterio sustentado durante los últimos años por los organismos internacionales y por las legislaciones internas de algunos países, son para Chile ampliamente claros, en atención a la gran dependencia que la economía nacional tiene de este metal y a las circunstancias que actualmente configuran el mercado internacional del cobre".

Dice que Chile concurrió con su voto a la aprobación de la Resolución 500 (V) de la Asamblea General de la NU, en mayo de 1950, pero que en la actualidad dicho embargo sobre los envíos a China Roja y Corea del Norte no tienen razón de ser, porque dicho bloque no posee los fundamentos de carácter militar, político y moral que entonces tuvo, y, lógicamente, sus alcances deben ser revisados.

Analiza después las leyes de carácter interno o los acuerdos internacionales suscritos por diversos países para llevar a efecto el embargo, tal como la Ley Battle y la creación del Comité de Coordinación de Materiales Estratégicos (COCOM). Expone que la calificación de producto de carácter bélico del cobre ha resultado altamente perjudicial a los intereses económicos de Chile.

Agrega que EE. UU., de país importador, tiende a transformarse en exportador de cobre, y que, junto a esto, cabe considerar que diversos factores de carácter interno de ese país, estarían presionando, permanentemente, para la implantación de medidas proteccionistas en favor de la producción doméstica.

La segunda ponencia se refiere a "existencia de un sistema de solidaridad económica entre las principales naciones europeas". Resalta que la producción chilena de cobre se ha orientado, en forma especial, en los últimos años, hacia el mercado europeo, al cual se envía actualmente más de un 80 por ciento del total de la producción de cobre del país.

Más adelante expresa que la mantención de un mercado limitado sólo a Norteamérica y Europa, y, al mismo tiempo, la existencia de una demanda restringida, representan para Chile un peligroso sacrificio, por cuanto la estabilidad de su economía depende, fundamentalmente, del comercio de este metal. De ahí que para el país sea absolutamente indispensable que el comercio de este metal con determinados mercados de consumo no sea considerado como legítimo, y que su envío a todas las naciones de la tierra no debe estar sujeto a prohibiciones, embargo o represalias de carácter económico.

Después de estudiar la situación del mercado y producción de Rusia y los países de su esfera de acción, dice que en definitiva esta situación sólo beneficia a algunos países europeos.

CONCIERTO DARA HOY EL CUARTETO CHILE

La Asociación de Identificadores de Chile ofrecerá un concierto hoy a las 18.45 horas, en el local del Gabinete Central de Identificación.

Este concierto estará a cargo del "Cuarteto de Chile", del Instituto de Extensión Musical de la Universidad de Chile.

DEFUNCIONES

✝ Ha dejado de existir nuestro querido e inolvidable esposo, padre, suegro y abuelito, señor

MANUEL GONZALEZ LABBE

(Q. E. P. D.)

Sus funerales se efectuarán hoy, a las 15 horas, partiendo el cortejo desde su casa habitación, calle San Mauricio N.o 5752, San Miguel, al Cementerio Católico.

La familia.

Ha fallecido nuestro querido deudo, don

JORGE KOSTELITZ LIEBES

Sus funerales se efectuaron, privadamente.

La familia.

N.o 67

respectivos Secretarios de Estado, quienes reiterarán las disposiciones del Estatuto Administrativo que prohiben la participación directa en actividades políticas de los empleados de la Administración Pública.

El Consejo acordó también recomendar igual predicamento en los organismos semifiscales o de Administración autónoma para ofrecer garantías a todos los sectores y evitar la intervención electoral funcionaria a favor de cualquiera de las candidaturas presidenciales.

OTROS ACUERDOS.— El Secretario General de Gobierno, al informar sobre el Consejo dijo que éste había estado reunido desde las 9 horas hasta las 11 y 10 minutos con asistencia de todos los Ministros.

Agregó que se trataron las siguientes materias:

Déficit de maíz, que será resuelto adquiriendo una partida en Argentina.

Insistir en el Senado sobre la moción que autorizaba a los funcionarios públicos y semifiscales, con más de dos años de permanencia ininterrumpida en Arica, para que puedan llevar sus pertenencias cuando sean trasladados a otras localidades.

Y, finalmente, se acordó urgencia para los proyectos sobre legislación mutualista y el que concede pensión de gracia a la viuda de Pedro Rezka.

Brillante concurso

Carozzi 1958

12 anillos de Brillantes

engastados en platino y oro blanco
Creación de Joyería Fath Hnos Santiago

Efectuado ya el Primer Sorteo GLORIAS NAVALES, el 12 de Mayo, que obsequió 4 anillos, quedan DOS SORTEOS MAS.
Septiembre 8 - FIESTAS PATRIAS
Diciembre 15 - NAVIDAD
En cada una de estas fechas se sortearán CUATRO ANILLOS, uno para cada una de las CUATRO ZONAS en que se ha dividido el país.

BASES

Envíe a BRILLANTE CONCURSO CAROZZI - Quilpué, UN SOBRE, o cuantos Ud. quiera, conteniendo cada uno DIEZ etiquetas de cualquier producto CAROZZI. Anote claramente al REVERSO, su nombre completo, dirección y localidad.-
CADA SOBRE participará en todos los BRILLANTES SORTEOS, y mientras MAS envíe MAS serán sus oportunidades.
No podrán participar, ni los obreros, empleados y colaboradores de CAROZZI, ni sus familiares...

Carozzi.. ECONOMIA QUE NUTRE Y AGRADA.

Salamandras

Importadora
GOLDMANN JANSSEN Y CIA
EXPOSICION 730 - FONO 91101

¡PORTILLO!

Vuelve STEIN ERIKSEN a dirigir la escuela de ski

Tarifa diaria desde $ 4.200.- con pensión

Reserve sus acomodaciones al fono 380903

Fabres y Cía. Ltda.

CONSORCIO HOTELERO DE CHILE S.A.
Miguel Cruchaga 920 - Tercer Piso

Hora de almuerzo

[illegible] del almuerzo en el Internado para Niños Lisiados, inaugurado ayer, en Brasil 641 por la Sociedad Pro Ayuda al Niño Lisiado. En el grabado, la señorita Elisa Mancilla, Visitadora Social, comienza a preparar la mesa donde los pequeños, en su totalidad afectados por la poliomielitis y en vías de rehabilitación, se servirán su almuerzo, debidamente controlado en sus valores alimenticios. Treinta de ellos, especialmente de provincias y de escasos recursos, serán albergados en el Internado, mientras dure su tratamiento, o se les espera cabida en algún hospital para una intervención quirúrgica.

AYER FUE INAUGURADO

HOGAR PARA NIÑOS LISIADOS

Lo bendijo Su Eminencia el Cardenal Caro

La Sociedad Pro Ayuda del Niño Lisiado inauguró ayer un internado especial, con capacidad para 30 pacientes, destinado a servir de hogar a los niños procedentes de provincias y de escasos recursos sometidos a tratamientos o intervenciones que requieran una permanencia prolongada en Santiago.

El internado, situado en Avenida Brasil 641, fue inaugurado ayer en una ceremonia especial a la que asistieron la señorita María Teresa del Canto, Superintendente de Educación; el Dr. José Perroni, presidente de la Sociedad Pro Ayuda del Niño Lisiado; los miembros del directorio de la Sociedad y benefactores de la institución.

Su Eminencia el Dr. José María Cardenal Caro Rodríguez, Arzobispo de Santiago y Primado de Chile, bendijo el local y pidió la protección del cielo para los pequeños que busquen en él un remedio a sus males.

EL INTERNADO. — El señor Ramón Pumarino, secretario general de la Sociedad informó ayer sobre la adquisición hecha y los fines de ella:

"Tenemos en Huérfanos 2631, el Instituto de Rehabilitación Infantil, donde con procedimientos médicos modernos y pedagógicos muy avanzados, devolvemos a los niños que sufren de impedimentos o defectos físicos, la habilidad para movilizarse y trabajar, orientando sus vocaciones.

"Desgraciadamente, la capacidad del local estaba totalmente copada con los niños de la capital, y en algunos casos, haciendo grandes esfuerzos, podíamos atender hasta 10 niños de provincias, a los cuales necesariamente había que brindarles alojamiento y calor de hogar.

"Con los fondos de la Sociedad, aportados por un sorteo de la Polla Chilena de Beneficencia (60 por ciento del producido) al año; las donaciones y otros ingresos, como la colecta pública del mes de octubre de cada año, invertimos 9 millones de pesos en la compra de este local, donde podremos alojar cómodamente a 30 niños y en casos de necesidad hasta 40. Naturalmente que se preferirá a los provincianos con escasos recursos.

LA CEREMONIA. — El acto inaugural se realizó el mediodía y luego de la bendición, el presidente de la Sociedad, Dr. José Perroni y el médico del Instituto y director del Internado, Dr. Jorge del Río, procedieron a mostrar las distintas dependencias del Internado.

La casa fue totalmente refaccionada, pintada con colores claros y con muebles apropiados para ofrecer a los niños un ambiente confortable y acogedor. Un matrimonio, con larga experiencia en el Instituto de Rehabilitación estará a cargo del Internado para atender la alimentación y todo el régimen interno relacionado con la actividad diaria de los niños.

D. HUGO COELLO ASUMIO AYER CARGO DE ALCALDE DE ÑUÑOA

Cónsul de Grecia ofrece banquete al Sr. Jerónimo Saa

Asumió ayer el cargo de Alcalde subrogante de Ñuñoa, el primer regidor de esta Municipalidad, don Hugo Coello Avaria, quien desempeñó acertadamente ese cargo, en calidad de titular en el período anterior.

Reemplazará el señor Coello al titular don Jerónimo Saa Jiménez, quien viajará a los Estados Unidos, Grecia y otros países, accediendo a invitaciones formuladas por los respectivos Gobiernos.

El viernes próximo, con motivo de este viaje, el Cónsul General de Grecia en Chile, don Gabriel Mustakis Dragonas, ofrecerá en el Club de la Unión un almuerzo en honor del señor Saa, acto al cual se ha invitado a miembros de la Municipalidad de Ñuñoa y de la colectividad helénica.

RINDIO EL ROTARY CLUB

Homenaje a EE. UU.

Embajador Howe incorporado como socio activo

El Rotary Club de Santiago celebró ayer la primera sesión del ejercicio 1958-59, bajo la presidencia de don Manuel Barahona Vargas, quien fue objeto, con este motivo, de una cordial manifestación de los socios de esta institución.

La sesión estuvo dedicada a rendir homenaje a Estados Unidos de América, con ocasión de celebrarse mañana, 4 de julio, el aniversario de la Declaración de su Independencia, y asistieron como invitados de honor, el Embajador, Excmo. señor Walter Howe; el Consejero, señor William Belton, y los secretarios, señores Robert Door y Donovan Zook.

Al presentar los saludos del Club Rotario, el señor Barahona Vargas se refirió en los siguientes términos al Día Patrio de Estados Unidos: "La Declaración de Principios de Jefferson plasmó en forma indeleble los postulados de libertad, y los posteriores conceptos del Presidente Lincoln sobre el gobierno del pueblo, por el pueblo y para el pueblo, establecieron en forma definitiva lo que debía ser una democracia."

La gran Nación Americana, gracias a ese espíritu y al denodado esfuerzo de sus hijos, marcha hoy a la cabeza del mundo, como rectora de cuanto en el corazón del hombre se considera noble y generoso. Su concepto de democracia, el concepto de la libertad en todos los órdenes de la actividad espiritual de la humanidad, sus ideas sobre solaridad humana y su respeto hacia la personalidad, sus esfuerzos por ayudar a los débiles, sean hombres o naciones, y mil otras actividades, nos muestran cuánto la humanidad actual debe a la gran Patria de Washington".

Posteriormente se procedió a la incorporación del Excmo. señor Walter Howe, como socio activo del Rotary Club de Santiago.

DISCURSO DEL SEÑOR GOMEZ CATALAN. — El tema central de homenaje a Estados Unidos fue desarrollado por el rotario, Director General de Educación Primaria, don Luis Gómez Catalán, quien comenzó su intervención, refiriéndose a la gran extensión de este país, a sus variados y amplios recursos naturales, a su gran riqueza agropecuaria, su ganadería, sus reservas en minerales y a su prodigioso desarrollo industrial. Señaló también que Estados Unidos es un crisol de razas, no obstante lo cual los primeros pobladores ingleses imprimieron su sello y marcaron una tradición histórica de amor a la libertad y de tolerancia que singularizan hasta hoy a la nación norteamericana.

Luego el señor Gómez Catalán expresó: "Así, ante los ojos asombrados de la vieja Europa en que Juan Jacobo Rousseau, pocos años antes, soñara con el ideal utópico de la República, este conjunto de colonias de ultramar apareció de pronto ante la perspectiva histórica como el pueblo soberano que sabía hacer realidad sus ideales.

Estados Unidos emergió entonces ante el mundo como la primera nación que realizaba los principios filosóficos de la Ilustración: soberanía popular, división de poderes públicos y reconocimiento expreso de los derechos inalienables del ser humano. Es por eso que la Declaración de la Independencia firmada el 4 de julio de 1776 por el Congreso de Filadelfia, hecho que hoy conmemoramos, y todo el célebre documento en que Tomás Jefferson plasmó las ideas revolucionarias del nuevo continente, tienen una significación universal en la historia de las conquistas humanas.

La Declaración de la Independencia de Estados Unidos no sólo anunció el nacimiento de una nación. Hizo realidad también una filosofía de la libertad humana, que desde entonces constituye una dinámica fuerza en todo el mundo occidental".

Después de recordar el texto de esta Declaración en cuanto en ella sostiene que todos los hombres nacen iguales y que a todos su Creador les confiere ciertos derechos inalienables, entre los cuales se cuentan la vida, la libertad y la consecución de la libertad, el señor Gómez Catalán manifestó que todo aquello que forjaron los primeros pobladores y sus hijos continúa hasta hoy con fe creciente en el poder del hombre, de la libertad y de la democracia. Más tarde destacó la importancia que en Estados Unidos se concede a la enseñanza y, por último, terminó diciendo: "Un pueblo que tiene clara conciencia de la educación es un pueblo llamado a grandes destinos y en el que la humanidad entera puede depositar su fe. Por eso se equivocan quienes quieren juzgar al pueblo norteamericano por las películas o por las singularidades de Nueva York.

El pueblo norteamericano está en las urbes grandes y pequeñas y en los campos y montañas, en sus mares y cielos; y en todas partes demuestra que ha hecho del trabajo y de la libertad, de la honradez y de la buena fe, una sola gran religión, por sobre todas las demás en que se dividen según sus particulares creencias.

Rotary, que debe también su existencia al espíritu creador de un norteamericano, no puede dejar de rendir su más cálido homenaje al gran pueblo norteamericano en el día conmemorativo de su Independencia. Y lo hace con fe profunda en su futuro grandioso".

El Excmo. señor Walter Howe intervino posteriormente para agradecer en expresivos términos su incorporación como socio del Rotary Club de Santiago, manifestando que durante su permanencia en nuestro país procuraría cumplir los objetivos rotarios y estrechar las vinculaciones de amistad entre Chile y Estados Unidos. Luego dijo que la aplicación de los principios contenidos en la Declaración de la Independencia depende del reconocimiento que cada individuo haga de sus responsabilidades como ciudadano y de las obligaciones que tiene no sólo para consigo mismo y para con su familia, sino también para con su país y la humanidad. Por último, el señor Howe señaló el respeto que le merecen los principios de Rotary y su contribución al mantenimiento de las libertades del hombre y la felicidad de los pueblos.

En la sesión rotaria de ayer se rindió también el tradicional homenaje a los ex presidentes del Rotary Club de Santiago. Don Manuel Barahona Vargas hizo un emotivo recuerdo de sus antecesores y de la labor que ellos realizaron, y luego hizo entrega a don Enrique Curti Canobbio del mazo con que presidió a la institución en el último ejercicio.

En representación de los ex presidentes de este Club, intervino el señor Eduardo Benavente Garcés, quien agradeció el homenaje rendido y se refirió a la amplia acción que podrá desarrollarse en el período rotario que recién se inicia.

Doctores Eduardo Yépez y Félix de Amesti, que salieron ayer, vía Panagra, hacia Londres, donde asistirán, en representación de la medicina chilena, a las celebraciones del Séptimo Congreso Internacional del Cáncer.

MODERNIZAN PLANO REGULADOR

Modificaciones aprobó Junta de Planeamiento

Bajo la presidencia del Ministro de Obras Públicas, señor Eduardo Yáñez Zavala, celebró reunión extraordinaria la Junta de Planeamiento, para tratar diversas modificaciones introducidas a planos reguladores. Concurrieron el Alcalde de Santiago, señor Fernando Gorronde; el Director de Obras Municipales, el Jefe del Departamento de Planos Reguladores de la Dirección de Planeamiento, señor Osvaldo Hufe, y otros funcionarios técnicos.

En esta oportunidad se trató las modificaciones del Plano Regulador de Santiago, entre las calles Lira, Marcoleta y Portugal, que permitirá establecer un tránsito más expedito en la zona de Bilbao hacia el centro de la ciudad.

También se abrirá la calle Curicó entre Vicuña Mackenna, Ramón Carnicer y Parque Bustamante, para empalmar con la Diagonal Paraguay. De esta manera se descongestionará el tráfico por la Alameda.

En las poblaciones Nogales y La Palma, se acordaron modificaciones que afectarán a 70 mejoreros. Para resolver este problema, se acordó que el Ministerio de Obras Públicas, enviará un oficio a la Corporación de la Vivienda para ubicar a estos mejoreros en las mismas poblaciones o en otros lugares, donde la CORVI construya viviendas.

Además, se aprobaron modificaciones en el Plano Regulador de Concepción, en el sentido de cambiar la destinación de los terrenos para la ampliación del Estadio Municipal de esa ciudad.

En el Plano Regulador de Aisén también se aprobaron algunas modificaciones y otras de pequeña importancia en el Plano de Santiago.

PLANO INTERCOMUNAL DEL GRAN SANTIAGO ESTARA LISTO PRONTO

El Director de la Dirección de Planeamiento del Ministerio de Obras Públicas, señor Jorge Kelemen, informó que dentro de poco estará listo el Plano Intercomunal del Gran Santiago.

Los técnicos que tuvieron a su cargo la ejecución de este plano se demoraron cerca de cinco años, por tratarse de un trabajo delicado y complicado para su realización.

Ayer llegaron, en "El Interamericano" de Panagra, los expertos norteamericanos en viviendas, señores Arthur Coursohn y David L. Krooth, que realizarán en Chile estudios sobre su especialidad, y efectuarán, además, un seminario sobre la materia con participación de autoridades nacionales. Ambos vienen al país en cumplimiento de un programa convenido entre el Instituto de Asuntos Interamericanos y la Cámara Chilena de la Construcción. Viajan acompañados por sus esposas e hijos, y fueron recibidos en Los Cerrillos por los señores Harold Robinson y Rolando Maturana, de la Administración en Chile del Instituto de Cooperación Internacional, y por los señores Francisco Javier Cristi, J. M. Fuentes y T. Mansilla, de la Cámara Chilena de la Construcción.

GRAN BRETAÑA INICIO ERA DE AVIACION EXCLUSIVA DEL "JET"

Los pilotos aprenden a volar únicamente en aviones "a chorro"

"La Real Fuerza Aérea está instruyendo a sus pilotos, exclusivamente en aviones de retroimpulso, para lo cual ha encargado la construcción en masa de aviones "Jet Provost", dijo ayer en conferencia colectiva de prensa, el gerente de ventas de Hunting Corporation, empresa fabricante de este prototipo.

"Se trata —añadió— del primer avión a chorro de instrucción primaria de vuelo, lo que permite la ventaja de que, desde el primer momento el piloto se familiariza con este tipo de máquina y no necesita, más tarde, olvidar como se manipulan los aviones a hélice".

Rendirán homenaje a Emilio Durkheim, sociólogo francés

Bajo los auspicios del Departamento de Extensión Cultural de la Universidad de Chile, se realizará hoy jueves, en la sala Valentín Letelier (Huérfanos 1117, tercer piso), a las 18 horas, una velada-homenaje en conmemoración del centenario del nacimiento del ilustre sociólogo Emilio Durkheim. Aportarán también su colaboración para este acto la Sociedad Chilena de Sociología y el Instituto Chileno-Francés de Cultura.

El profesor Luciem Brams, catedrático de la Facultad Latinoamericana de Sociología, se referirá a la vida y obra de Durkheim y el profesor Astolfo Tapia pronunciará un discurso de homenaje al ilustre investigador, en su calidad de presidente de la Sociedad Chilena de Sociología.

ECONOMIAS. — El señor Hay que estuvo acompañado en su conferencia de prensa por el señor Dick Rumbelow, piloto de prueba del avión "Jet Provost", efectúa una jira de demostraciones por América Latina y que ayer, ante altas autoridades de la FACH, ma niobró la subguarnición aérea de "El Bosque".

El prototipo "Jet Provost", usado por la Royal Air Force en instrucción ha significado una considerable economía de tiempo y dinero en la preparación de nuevos pilotos. En tiempo, el alumno llega a su primer vuelo sólo casi tres horas que con el tipo de instrucción tradicional. En costos se ha estimado que cada piloto enteramente entrenado para vuelos en aviones avanzados a chorro, cuesta unas 3 mil libras esterlinas menos.

DIRECTORA DE ESC. DE ENFERMERIA VA A UN SEMINARIO

La señora Rosalba Flores de F., Directora de la Escuela de Enfermería de la Universidad de Chile, viaja hoy a Brasil, para participar en el Seminario de Investigación en Enfermería, que auspicia la Organización Mundial de la Salud, y que se realizará en Bahía.

$ 4.800.-

UN FINO CORTE DE CASIMIR, MAS OTRO CORTE DE REGALO POR CADA COMPRA

¡UNICA OFERTA EN CHILE!

La Distribuidora de Casimires de Tomé cierra sus puertas; por tal motivo, lanza a la calle toda su existencia a cualquier precio.

SEA UD. DE LOS PRIMEROS EN APROVECHAR

Unica dirección: HOTEL ALAMEDA

FRENTE A ESTACION CENTRAL (POR EXPOSICION)

473

¡Fenomenal!

es el sorteo de 100 MILLONES

JULIO 6

Polla

¡NUMEROS AGOTANDOSE!

ENTERO $ 8.000

VIGESIMO 400

BOLETINES INFORMATIVOS DE LA POLLA: Desde las 8.30 de la mañana, cada media hora, los días de sorteo, por La Radio "Presidente Balmaceda".

AG. GRAL. PROP. POLLA: LAGOS DEL SOLAR

AHORA LES TOCA A TODOS

Todos a comprar en la 1ª LIQUIDACION del DEPOSITO REGULADOR DE PAÑOS NACIONALES

Algunas Ofertas Sensacionales

POPELINA de lana, todos los colores, 1.45 ancho; el metro .. $ 1.550.-

YERSINA de lana, muchos colores, 1.45 ancho; el metro .. $ 1.350.-

ESCOCES de lana, muchos dibujos, 1.45 ancho; el metro $ 1.780.-

PELO DE CAMELLO de lana, 1.45 ancho; el metro .. $ 1.950.-

TWEED de lana, para dos piezas, 1.45 ancho; el metro .. $ 1.780.-

FRANELA de lana, en gris y otros colores, 1.45 ancho; el metro .. $ 1.480.-

GABARDINA de pura lana, 1.50 ancho; el metro .. $ 1.990.-

TWEED de lana para chaquetas sport, 1.50 ancho; el metro .. $ 1.750.-

CASIMIR de lana, mil rayas, 1.50 ancho; el corte de 3 metros .. $ 6.000.-

CASIMIR azul peinado, 1.50 ancho; el corte de 3 metros .. $ 10.500.-

ADEMAS, GRAN CANTIDAD DE RETAZOS DE LANA

DEPOSITO REGULADOR de PAÑOS NACIONALES

SANTO DOMINGO 1066 FRENTE A FRENTE CIA. DE GAS

AÑO XLII N.o 14.820

Empresa Periodística "LA NACION", fundada el 14 de enero de 1917.— AGUSTINAS 1269.— TELEFONO 82222.— CASILLA 81-D

Santiago de Chile, jueves 3 de julio de 1958

Venta libre del cobre

EN el Consejo de Gabinete celebrado ayer se acordó que el Ministro de Relaciones Exteriores haga las gestiones necesarias ante la Comisión de Recursos Básicos de las Naciones Unidas, con el objeto de eliminar al cobre de la nómina de materiales estratégicos sometidos a control internacional, dentro, por supuesto, de las normas diplomáticas tradicionales y el respeto a los tratados suscritos por Chile.

Este acuerdo viene a desvanecer una honda inquietud nacional que se ha estado manifestando en diversas ocasiones, a raíz de las continuas bajas de precio que el metal rojo ha experimentado en los mercados mundiales, con el implícito cortejo de escasez de divisas, inestabilidad económica y desequilibrio presupuestario. Para Chile, es preciso no olvidarlo, la exportación del cobre constituye el rubro más importante sobre el que se fundamenta la economía del país. Tanto los expertos como la opinión pública en general, en más de una ocasión, habían examinado la posibilidad de que nuestro metal pudiera llegar a todas las naciones del mundo, sin las limitaciones impuestas por los convenios internacionales, como consecuencia de la última guerra, que han obstaculizado su libre venta en dominios ajenos a la órbita occidental.

Sobre esta materia, el país sabe en forma perfectamente objetiva, que algunas naciones que reciben nuestro metal envían parte de él a Rusia Soviética y otras naciones situadas más allá de la cortina, obteniendo precios más altos que los pagados a la producción chilena. De esta manera directa, las justas expectativas de nuestro propio comercio han sido, en más de una oportunidad perjudicadas.

Ahora, después de largos años desde el término de la guerra, período en que había razones poderosas y sobradas para legislar sobre el rubro de materias estratégicas básicas, necesarias para el triunfo de la democracia, estas razones no pueden influir con el mismo peso que antes tuvieron. Todos los técnicos en economía y en política internacional están acordes en afirmar que el mundo marcha con velocidad vertiginosa a la integración y cooperación mundiales, criterio que comparten las grandes potencias y la enorme mayoría de los países del planeta. Si naciones que marchan a la vanguardia del progreso, en lo económico, científico y social, han roto los impedimentos que dificultaban su comercio, con mayor razón se puede comprender la necesidad de que los países productores de materias primas y elementos básicos para la industria, puedan vender sus productos libremente, obteniendo por ese motivo los valores suficientes y justos que el interés y competencia mundiales fijen.

Nuestro país, sobre cuya política democrática es innecesario insistir, pagó oportunamente su cuota de sacrificio, al alcance de sus posibilidades, por el triunfo de la libertad. Le corresponde en estos instantes, por lo tanto, defender su economía, debilitada por las oscilaciones en los precios de los metales, a fin de llevar a la práctica sus planes de desarrollo económico y social, sin los cuales el progreso del país se ve seriamente amenazado en sus fundamentos esenciales. La venta libre del cobre es, en estos momentos, de vital importancia para el desenvolvimiento económico de nuestra nación. De ahí que el acuerdo tomado por el último Consejo de Gabinete adquiere un valor trascendental para la economía nacional.

El Embajador Lastra

EL Embajador de la hermana República de Argentina, Excmo. señor Alejandro Lastra, regresa en el día de hoy a Buenos Aires. El distinguido diplomático llegó a Chile cumpliendo la alta misión no tan sólo de representar a su patria, sino que, simultáneamente, de dar a conocer el espíritu que animaba a su Gobierno después de varios años de anomalía constitucional.

En suma, el nuevo representante, Excmo. señor Lastra, tenía la misión de desarrollar una labor que cualquier otro diplomático de menos fuste y talento no habría logrado efectuar con tanto éxito como él.

Durante la misión que le correspondió realizar entre nosotros, no sólo se conquistó el aprecio y la voluntad general de nuestra buena sociedad cultural, sino que se convirtió en un verdadero mensajero de las libertades cívicas que hoy, felizmente, imperan allende los Andes.

En esta labor se hizo transparente, a través de todos sus actos, la fina cultura que posee, la tradicional hidalguía de su trato y la observancia estricta de las más puras normas de la legendaria caballerosidad de los argentinos. Como interpretando con sutil talento los acervos comunes de la historia de ambas naciones, el Embajador que hoy se aleja de Chile fue un chileno entre nosotros, sin que por un momento olvidara su calidad de hijo de la gloriosa tierra de Sarmiento.

Es así como, durante su estada en Santiago, logró formarse duraderas y firmes amistades que hoy, en el día de su despedida, lo ven alejarse con lógico y natural sentimiento. A esto debemos sumar el sentir con que el Gobierno de Chile advierte su partida. El Embajador Lastra, en todo momento, con aguda percepción americanista, colaboró con gran éxito en los propósitos que animan tanto a la Moneda como a la Casa Rosada en la consecución de ideales continentales superiores.

Durante su permanencia como representante de su patria ante nuestro Gobierno, el Excmo. señor Lastra recabó múltiples consecuciones de alto valor para el comercio, tanto espiritual como material, de Chile y Argentina. Al servicio de este propósito, el Embajador Lastra puso no tan sólo sus esfuerzos personales y profesionales, sino que una idea que nos proporciona una clara y distinta configuración de su espíritu de patriota y americano.

En la época actual, por la que complejamente marchan los negocios particulares de cada una de las naciones del mundo, se hace progresivamente, cada día más, necesario realizar una política en la que cada uno de los países, deponiendo sus intereses nacionales, coadyuven en la realización de una política más universal y efectiva.

Esto lo ha hecho el Embajador Lastra, sin descuidar en lo más mínimo su actitud de gran patriota de la patria de San Martín.

En este día, al alejarse de Chile, mientras formulamos votos por su regreso, nos place a los periodistas de esta casa enviarle nuestros más cordiales saludos en unión de su distinguida esposa y familia, al mismo tiempo que hacemos votos muy sinceros por la prosperidad de la hermana República, a la que supo representar con generoso don espiritual en todo instante.

LOS JUEVES DE JOAQUIN EDWARDS BELLO

El crimen de Curicó

¡CUANTA hipocresía! ¡Cuánta envidia! Vi en un diario la fotografía de la señora Marta Davies, de su amigo Juan González Pizarro y de Norma Davies, hermana de Marta. Esta fotografía fue tomada la noche del asesinato. Pocas horas más tarde ya no eran de este mundo dos de las personas de la fotografía, Juan González y Norma Davies. Las había muerto a tiros el hijo de doña Marta, Oscar Castro, de 17 años. Dos muertos y una mujer desesperada. En la fotografía, tomada en la noche de San Juan, llama la atención algo raro para esta tierra, la alegría de los semblantes. La dicha de vivir, la presencia exuberante de las personas, la belleza física, la robustez y cierta elegancia.

Ahora lo comprendo todo. Eran ricos y parecían felices. ¡En Curicó! La señora Marta Davies, viuda, bonita y joven, tenía un amigo, joven, buenmozo y galante. La viuda joven cometía el crimen de haber encontrado amor, apoyo y prosperidad.

Una pregunta: ¿Es criminal el hecho de que una dama joven y viuda acepte la compañía de un hombre?

Se trata de un asunto natural, normal, de todos los días y de todas partes. Contesten si es así los hijos de madres viudas ricas y jóvenes.

¿Asiste al cine el público de Curicó? ¿Sabe cuántas veces se casan y se descasan las heroínas que admira en la pantalla?

Se dice que el público serio de Curicó prestó su apoyo moral al adolescente matador.

Todos los pueblos chicos son parecidos. Pongamos en libertad al héroe, al adolescente. Mató la felicidad relativa de la madre, la de su familia, y la suya. ¡Pobre niño! Se creerá un héroe. ¡Ay de las viudas con hijos moralistas!

Un diario asegura que el honor mancillado de un hogar ha sido lavado.

¡Qué asco!

El crimen, con el epílogo de la violación de la tumba de la señora Norma, con detalles que hubieran escandalizado al marqués de Sade, es un abismo hediondo. Lo más limpio, lo más simpático, humano y normal, es la señora Marta. Es cobardía terriblemente anticristiana acusar de pecadora y culpable a esta dama cuando sabemos de tanto asunto inmundo tapado por la hipocresía orgánica permanente.

J. E. B.

De RICARDO BINDIS

Exposiciones Opazo y Dinora

EN el Ministerio de Educación presenta un conjunto de óleos el joven artista Rodolfo Opazo, que nos ha sorprendido muy gratamente. El pintor, que hace poco tiempo exhibió dibujos de factura muy similar a sus pinturas actuales, en sus trabajos a color tiene mucho más profundidad técnica y mayor fuerza expresiva que en sus láminas dibujísticas. Quizá si sus dibujos merman un tanto las bondades plásticas, vislumbradas en sus óleos; con todo, tiene el gran mérito de una perfecta congruencia de estilos; tanto en una como en otra especialidad hay una unidad muy difícilmente lograda en un elemento de tan breve trayectoria pictórica. Opazo, que ha realizado todos estos trabajos en el Viejo Mundo, donde cumplió larga jira de perfeccionamiento, observa las enseñanzas notables que entrega un medio de gran cultura artística, y su obra ubicada en las más avanzadas líneas de la abstracción expresionista tiene hondura de conceptos y notable seriedad revolucionaria, dos armas indispensables para dar la gran batalla de la modernidad.

El artista siempre ha tenido los arrestos combativos que da una juventud bien entendida, y aun cuando se pertrechó de formas figurativas de extracción "modiglianesca", su producción estuvo amparada en los "ismos" más actuales. Ahora, nuestro artista comulga con una faceta de la abstracción que tiene apasionados defensores en Europa. En un elemento tan joven, podríamos pensar que no hay la suficiente penetración estilística y que se queda en una débil actitud externa. Nada de eso. Opazo ha logrado una increíble madurez formal, que resulta verdaderamente notable en un pintor novel. Por ahora, el repertorio de signos se asemeja con demasía a Matta y Zañartu, pero no obstante la casi textual igualdad de lenguaje colorístico y formal, no podría negarse una vitalidad original y el tremendo esfuerzo de cubrir inmensos lienzos, donde las formas y el cromatismo se han trabajado a conciencia. Como se ve, es ésta una exposición muy grata que promete un esplendor futuro, apoyado en un digno oficio y solvente posición de avanzada.

La grabadora Dinora vuelve a presentar una exhibición de grabados, como ya viene siendo tradicional todos los años. Esta vez exhibe en la galería "Beaux Arts" un nuevo conjunto de grabados que poseen bastante seguridad manual y libertades expresivas muy bien entendidas. Amplios trazos de inesperadas formas, que llegan a un idioma no objetivo, pero sin que prescindan de la ambientación real y las formas de la naturaleza, conforman una otra de envergadura técnica y sería posición actual. En ocasiones, se recrea con los finos rostros de los niños y vuelve a trabajar con cierta similitud a su labor anterior, pero existe la constante de una evasión hacia terrenos plásticos más imaginativos.

"Visión fugaz del Norte" (aguafuertes), es una trilogía de láminas de notable sabiduría técnica y dinámicas formas, que a pesar de la apariencia no figurativa, indagando más concienzudamente, se observa lo bien dado que está el color ambiente. "Ritmo", todo un enjambre de líneas ondulantes, es una muy buena lección de oficio y económica labor plástica, que demuestran sus deseos de exploración y seguridad técnica. "Los enamorados", es otro cartón de tendencia abstracta que nos demuestra su bien entendida posición y calidad técnica en la especialidad.

R. B.

De PABLO GARRIDO

9.o Concierto de la Orquesta Filarmónica de Chile

LLEGO a su noveno concierto de abono la Orquesta Filarmónica de Chile, con un programa con obras de Bach, Mozart y Laló, bajo la dirección del maestro Lamberto Baldi y con la actuación del violinista chileno Alberto Dourthé. Las dos primeras obras eran estrenos absolutos entre nosotros, y el maestro Baldi se desvivía de Chile, tras una exitosa actuación con el juvenil conjunto sinfónico metropolitano. Los asistentes a la elegante cala del Teatro Central tributaron al director huésped, al solista y a la Orquesta Filarmónica muy cálidas y merecidas ovaciones, pudiendo decirse que el nivel demostrado desde el tercer concierto de abono se ha mantenido en una eficiencia artística de primer orden, y que la programación general ha sido muy bien recibida.

La obra que abrió la velada que comentamos era una transcripción original del director Baldi, quien tomó una de las Sonatas para tecla que Bach escribiera con meta didáctica para sus vástagos. No es del caso discutir el llamado "derecho" para transcribir obras pertenecientes consignadas a un instrumento o conjunto determinado; solamente sabemos que tal práctica es casi "inmemorial" y que a ella recurren aún los propios creadores, como es el caso de Bach, Haendel et al. Lo importante aquí es el resultado de la nueva concepción.

Baldi ha debido dilucidar y hasta titubear mucho en su ideación de la metamorfosis, pues se trataba de no desnaturalizar una esencialidad tipológicamente contrapuntística. En este sentido, se puede decir que el transcriptor supo salir airoso, aun cuando ciertas duplicaciones de voces y otras tantas interdependencias lineales pudieran aparecer sobrecargadas, y, por ende, marginales a la diafanidad del intento primigenio. Es interesante, por otra parte, la intuición del transcriptor, porque ha buscado un refugio sensual en el contraste timbrico de dos instrumentos solistas, a saber, el oboe y la viola, a quienes confía un carácter más que concertante. La nomenclatura de paleta orquestal, más churrigueresca que barroca —que paradojal pudiera sonar o conceptuarse esto, por extremación de sutilezas—, propende, cierto es, a un lenguaje extemporáneo, dado que el juego del arpa, tratada acordalmente, no suple ni busca la remembranza cembalística, como, asimismo, el juego doble de cornos crea un ambiente casi romántico, del romanticismo weberiano de un siglo más tarde. Con todo, hay que celebrar la proyección de esta obra al repertorio mayormente oboístico, puesto que la viola aparece tratada con pronunciada inferioridad. Aquí tenemos que declarar que el solista Enrique Peña deleitó con su maestría, que no sólo comprende el ya de por sí muy riscoso manejo técnico, sino, también, un cúmulo de otras facultades bien poco comunes: producción ideal de sonido, sentido rítmico sagaz, fraseo racional, control total de aliento y, sobre todo, rica sensibilidad musical. Peña puede figurar en el rol de honor de los mejores intérpretes nacionales de todo orden musical, y habrá de cosechar muchos honores para el arte de su devoción.

El maestro Baldi quiso darnos otra primicia: las "Seis Danzas Alemanas", de Mozart, correspondientes a los K. V. 600, N.os 1, 2, 3; 602 y 605, N.os 2 y 3; danzas ternarias todas ellas, con referencias anecdóticas básicas, que el auditorio perdió totalmente por carencia de información en el folleto repartido al público. Otra cosa curiosa es la ausencia de violas en la pimpante instrumentación original. Estas danzas, bien teutonas, son, como se podrá notar por la numeración de catálogo general de Mozart, obras de mucha madurez e ingenio, y están ubicadas a posterioridad de las cuatro grandes sinfonías de 1788 y del Concierto N.o 27, en Si bemol mayor, para piano y orquesta, y anteceden en muy poco tiempo al Quintteto con viola, al Concierto de Clarinete y Orquesta y a la tétrica obra póstuma, el Requiem, cuya numeración es K. V. 626. Hacemos esta aclaración porque de la ejecución, regida por un gracejo y levedad antiestilísticos, se coligió una como espiritualidad inocentona, más propia de una mente infantil que de un "maestro" ya avezado en los avatares de la vida y de los otros. No ha sido óptico esto, sin embargo, para entrar en comunión con aquel lenguaje tan prístino, de sintaxis tan lógica, que tipifica, en líneas generales, a la producción del ingenio de quien apenas pudo gozar de la bendición solar durante treinta y cinco años, pero que supo labrarse en el mismo lapso la eternidad.

Alberto Dourthé es uno de los pocos violinistas nacionales que han perseverado en su edificación artística personal. Alumno temprano del recordado profesor húngaro Antonio Eibner y, posteriormente, del recio pedagogo chileno Luis Mutschler, no se conformó con un Premio Orrego Carvallo del virtuosismo conservatorii, ni se sumó al profesionalismo sinfónico en aras del diario "debrouillarse", ya que, haciendo sacrificios, que muchos consideraron estériles, tornó sus plantas a la Ciudad Luz, para beber allí, en el París por todos soñado, las sabias instrucciones de Gabriel Bouillon y de la Escuela Marguerite Long-Jacques Thibaud. Su interpretación de la polémica "Sinfonía Española", de Lalo, fue negociijante. Todos los escollos técnicos estaban de antemano vencidos y, aún, superados, hacia una sublimación que sólo comprendemos quienes hemos trabajado con ufanía con un violín y un arco. Esos mismos valores, desatendidos generalmente por los "snobs" de la crítica y de la posición pseudoestética, son los que, justamente, hacen de esta obra uno de los monumentos violinísticos casi insuperables. No hay para qué decir que a Laló hay que mirarlo con perspectiva histórica, ya que estas ingenuidades las saben hasta los coleccionistas de "Hi-Fi", pero las desatienden, mañosamente, los musicólogos y los puristas que se escudan en lo que ellos entienden como "parcelas" personales. Son estos sujetos los que, si de ellos dependiera, habrían echado al mundo a un solo creador de belleza métrica, una suerte de monstruo que, digámoslo, firmara todo lo que el numen humano ha producido desde Guido de Arezzo hasta el fulano que ellos ponen de mojón final, llámese Brahms, Hindemith o Mahler. Al hablar de Lalo y querer entrever por qué rotula "Sinfonía" a este Concierto, sería conveniente que los parlanchines se enteraran de que, a la época de Lalo, ya bien se entreveía que, por ejemplo, el Concierto en Re de Beethoven ya era, de por sí, una suerte de "Sinfonía con violín solista". Pero hay más. Basta revisar la producción cuetánea del citado Concierto de Beethoven y lo que va a venir después, muy poco después, para enterarse de que el Concierto de violín asume, aun en el caso del serioso Louis Spohr —quien nunca aceptó a Beethoven de los segundo y tercer periodos, como lo certifica en su famosa autobiografía—, un ramplonismo que sí, decididamente, nada tiene que ver con el pespunte del sordo colega nuestro. Y si habría que sumar a lo dicho los propios conciertos de Paganini, admitase que el brujo de Génova quería otra cosa: la gloria ebúrnea de la mecánica digito-manual, domeñando al sonido organizado. No es, pues, la "Sinfonía Española" de Lalo un obra "mediocre", de mal "gusto" y "ramplona", si se piensa cómo se entendían los cánones artísticos entonces y en sus lares. Hay miles de conciertos de esas épocas que sí han sucumbido al más misérrimo olvido, aun cuando su égida fuera genuina al calor del momento y de la moda. El movimiento se prueba andando, y esta obra sigue viva, vivita, "malgré tous", siendo los "tous" los torpes que viven de y para eufemismos.

Alberto Dourthé tocó con distinción, elegancia y hermoso sonido. Se suma, pues —si es que ya no lo estaba tácitamente—, al escasísimo grupo de violinistas chilenos en ejercicio contemporáneo; nos referimos, por cierto, a los que saben salir a un escenario y crear un consenso de opinión y ganar un aplauso legítimamente, aunque no se incluyan en el "plaudire" los colegas. Mario Valenzuela tuvo, asimismo, una descollante interpretación en su parte de viola. El camino es tortuoso pero la satisfacción del "fair play", que aquí sí que tiene doble sentido, nadie es capaz de arrancársela al que la experimenta, sino él mismo. El maestro Baldi le dio al discurso toda la fineza, todo el dramatismo y la ductilidad que, en otras ocasiones, no salieron a luz. Los que saben cuán difícil es el llamado "acompañamiento" de esta "Sinfonía Española", nos entenderán mejor que el lego, al cual pedimos disculpas, naturalmente, pues nuestro oficio es de especialización en noventa por ciento, y de información en 10 por ciento.

P. G.

PANORAMA

LIBROS GRIEGOS

El Profesor Fotios Malleros, catedrático griego desde muchos años radicado entre nosotros, en compañía del Cónsul de su patria, don Jorge Mustakis, ha traído un grato mensaje de la Universidad Nacional y Capodistriaca de Atenas a la nuestra.

La Universidad de Atenas lleva este nombre en honor al gran patriota Conde Juan Antonio de Capo d'Istria (1776-1831), a quien se considera por muchos como el verdadero gestor de la libertad de la Grecia moderna.

Aparte de los muchos lazos de orden espiritual y de la congrua deuda nuestra para con la Grecia clásica, tuvimos un primer contacto por medio de un héroe común.

En la Abadía de Westminster hay una simple losa de mármol que ostenta un nombre: "Lord Thomas A. Cochrane, Earl of Dundonald". Siguen todos sus títulos y calidades y en las esquinas hay cuatro escudos: los de Chile, Grecia, el Perú, Brasil. Son los cuatro países a cuya libertad contribuyó el gran marino.

Tenemos, pues, con Grecia, la antigua hermandad de la gloria.

De esta época es también cuando empieza en nosotros el conocimiento de Grecia moderna y su historia, por la literatura. Leemos a Byron, que fue a morir en Missolonghi, el que soñaba con la libertad del noble pueblo heleno.

El rector de la Casa de Bello recibió un hermoso pergamino de manos del señor Cónsul helénico, que contiene un conceptuoso mensaje, en el que, además, se hace saber que todos los años dos alumnos chilenos serán becados por el Gobierno de su patria para ir a la Universidad Capodistriaca a profundizar la cultura helénica.

También, en el mismo acto, hizo entrega de 700 libros de clásicos griegos que, al ingresar a la biblioteca de nuestra casa universitaria, serán seguramente la mejor prenda de unión y amistad entre pueblos tan distantes geográficamente como cercanos por el espíritu.

No está de más recordar que un año, una hermosa muchacha, Gloria Legisos, hija de padres griegos, pero nacida en Chile y greco-parlante, fue elegida por nosotros para representarnos como el exponente de nuestra mejor belleza. Así revivimos muy cerca las glorias de la belleza tradicional de las mujeres de la patria de Helena.

Es, como se ve, por muchos conceptos, que la unión de amos pueblos se afianza día a día, unión que hoy, con el magnífico y significativo obsequio, alcanza a su mejor vínculo espiritual.

LA PREGUNTA

Se acaban de descubrir unos mohái s femeninos en la Isla de Pascua. ¿Qué no se descubrirá cuando, por fin, se logre taladrar el descomunal, feroz y fabuloso maxilar del "Pera'e cabra?"

Notas del Día

SEGURO OPTIMISMO

Todos los días nos invitan a la exhibición de películas cinematográficas con las cuales nada tiene que ver nuestra idiosincrasia nativa. Pueden ser películas muy hermosas bajo su aspecto artístico, y en las que el amor campea con todas sus debilidades y todos sus arrebatos. Algunas hay que tratan de ensalzar una doctrina determinada, y cuyo fondo no es sino un escondido proselitismo. Los invitados ven estas películas neutras para su pasión patriótica, aplauden... y se van.

Yo quise ir ayer a la exhibición de una película que raspó, como con vidrio, mi dura corteza de pesimismo. Bajo el modesto título de "Obras y Proyectos de la Corporación de Fomento de la Producción en las Provincias de Tarapacá y Antofagasta", se extendía la película en un ambiente reconfortante. El desierto, con su color preciso e inconfundible, aparecía, en un comienzo, torvo y lastimero. La tierra dura y áspera parecía herir la vista, llevando el pensamiento hacia obscuras perspectivas. ¿Cómo podría de ahí brotar la vida? Ni un árbol, ni una hoja, ni la cobija de un arbusto. Todo plano, el cielo plano, la tierra plana. El cielo azul, la tierra seca, se extendían sin límites. Miraba uno tanta miseria, y una voz interior decía: "¿Cómo es posible que en parte tan maldecida pueda vivir el hombre?"

Pero, de pronto, la luz toma otro color. Aparece el verde follaje de unos árboles en que brilla la oliva. En unas chácaras tupidas, todas las verduras de la creación florecen. El agua brota del seno de la tierra a raudales, y se va por las anchas acequias haciendo el milagro de poner vida en lo que estaba muerto. Unos obreros esforzados, con cara de alquimistas, transforman en oro lo que no pasaba de ser un deleznable metal. Mueven, manejan, unas máquinas enormes, a cuyo lado se ven pequeños como hormigas. Las máquinas levantan toneladas de tierra, y allí está el ancho camino, fácil y suave, por el que se desliza un moderno automóvil de 120 caballos. Esas turbinas que se mueven en silencio, constantes y pacientes, sin detenerse ya jamás, están produciendo la fuerza creadora de la electricidad para acabar con las velas y terminar con los humildes chonchones. A la orilla del mar, unos barcos pulidos y resplandecientes arrojan de su seno innúmeros peces, vivos y palpitantes, en tal abundancia como los que por milagro se dieron a la orilla del lago de Ghetsemaní.

Miramos, no nos cansamos de mirar, y nuestro pesimismo recalcitrante se nos va desprendiendo como la costra de una herida. ¿Entonces, todo esto era cierto? Era cierto, y los pesimistas decían que era mentira. ¡Cómo va a ser mentira! Allí, al fondo, en aquellas casitas que albergan el cansancio de los hombres de trabajo, flota al viento una bandera de tres colores, sin miedo, con orgullo. Si la bandera, si esa bandera está allí, piensa uno, es porque se ha trabajado con heroísmo.

¡Si siguiéramos así!— B.

Cartas al Director

("Quisiera tener un diario escrito por el público" — Ibsen)

PRECIOS FUERA DE NUESTRO ALCANCE

Señor Director:

Recién llegado del sur, me impuse de algunos comentarios favorables acerca de una película que se está pasando en un cine de Santiago, desde hace varias semanas. Entusiasmado por ver una película de guerra, ya que la monotonía provinciana despierta el espíritu bélico, fui a sacar dos entradas para ver "El puente sobre el río Kwai". Pague con un hermoso billete de mil pesos, que me cuesta bastante ganármelo. La señorita que me atendió, con la gentileza característica de las santiaguinas, se guardó el billete por largos minutos. Yo esperaba y esperaba el vuelto. No tenía mucho apuro. Pero como el tiempo pasaba, le recordé timidamente: —Señorita, el vuelto, por favor. Sonriendo me preguntó: —¿Qué vuelto, señor? Me quedé de una pieza. Agregué en el acto: —¡Los mil pesos, señorita! Sólo compré dos entradas, no una hilera de plateas. —Mire, señor, la entrada vale quinientos pesos. —¡Muchas gracias, señorita!! Salí disparado.

Creo, señor Director, que los precios —y me han dicho que existen superiores— no guardan ninguna relación con los salarios o sueldos que el simple mortal, como yo, percibe durante el mes. Quinientos pesos por una entrada a platea es un precio astronómico, lo que explica que tantos cines aparezcan en esta capital, de la noche a la mañana. ¿No se podría bajar un poco el valor de las entradas? Mi primera experiencia en Santiago me ha obligado a prepararme al regreso inmediato a mi provincia.

Lo saluda atentamente.— J. R.

EL ARTICULO DE UNA LEY RECIENTE

Señor Director:

Cábenos dirigirnos a Ud. con el fin de dar publicidad a lo siguiente:

De acuerdo con lo tratado en el honorable Senado de la República, el día 30 de junio próximo pasado, sobre "Autorización al Presidente de la República para contratar con el Banco Central préstamos en moneda extranjera hasta por 40 millones de dólares", en nombre de las montepiadas de suboficiales de la Caja de Previsión de la Defensa Nacional, protestamos de la indicación del honorable senador señor Ansel Faivovich de suprimir el artículo 4.o, por cuanto dicho artículo nos favorece en el pago de las deudas que tiene el Fisco con la Caja de Previsión de la Defensa Nacional, que data de 1954 a la fecha. Consideramos inhumana tal indicación, ya que todas las mujeres montepiadas del país estamos esperando el pago que las leyes dictadas por el honorable Congreso Nacional nos han favorecido con sus beneficios, y que el no cumplimiento afectaría a miles de hogares muy pobres (de hambre y miseria).

A nombre de nuestra agrupación, felicitamos de todo corazón a los honorables senadores que defendieron el artículo 4.o, ya que ellos interpretaron la pobreza de las montepiadas de la nación, como son los señores Pedro Poklenovic, Humberto Martones, Quinteros Tricot, Bulnes Sanfuentes y Fernando Alessandri Rodríguez.

Saludan muy atte. a Ud. y le agradecen de antemano esta deferencia.— Ida Vásquez vda. de Faundez, presidenta nacional; Ana Galarce vda. de Lopez, secretaria general.

LAS LIEBRES DE MACUL

Señor Director:

En conocimiento de que existiría el ánimo de suprimir el antiguo recorrido de liebres Punta de Rieles, los vecinos de Macul han dirigido una presentación al señor Director subrogante de Transporte y Tránsito Público, haciéndole ver la inoportunidad e inconveniencia de esa medida, ya que el recorrido nuevo de Mercedes Benz llega a Punta de Rieles completo, siendo el recorrido antiguo el único medio de que disponen para salir al centro. Por otra parte, hacen ver los interesados, el barrio Macul, cuyas deficiencias de locomoción son tan conocidas, no cuenta, fuera de las liebres, con otros servicios directos al centro, pues los buses de la ETCE hacen su recorrido con un ensanche por Pedro de Valdivia, sirviendo otra línea.

Los vecinos del poblado barrio de Macul refuerzan su petición haciendo notar que este sector cuenta con más de 30.000 habitantes, en su casi totalidad empleados, estudiantes y obreros, que se sirven de la locomoción, y el terminal Punta de Rieles del recorrido antiguo de las liebres es de vital necesidad, estimándose que, si se desea, en el fondo, evitar posibles rivalidades de ambas líneas, habría llegado el momento de atender sus reiteradas peticiones de crear variantes Catedral y Manquehue.— Juan Silva López, carnet 889996.

DESPACHADO POR EL CONGRESO

Proyecto de US$ 40 millones

Cámara de Diputados aprobó modificación del Senado

Anoche quedó totalmente despachado por el Congreso Nacional, y en condiciones de ser comunicado al Ejecutivo, para su promulgación como Ley, el proyecto que autoriza al Presidente de la República, para contratar en el Banco Central, un empréstito por 40 millones de dólares, destinados a equilibrar nuestra balanza de pagos, afectada por la baja del precio del cobre en el mercado internacional.

La Cámara de Diputados, en sesión especial, con asistencia del Ministro de Hacienda, Eduardo Urzúa Merino, aprobó, por unanimidad, la modificación introducida por el Senado, mediante la cual se establece que el 50 por ciento de las cuotas en que el Fisco recibirá el total de éste empréstito deberá destinarse al pago de deudas fiscales con la Corporación de la Vivienda, Cajas de Carabineros, de la Defensa Nacional, de Empleados Públicos y Periodistas, Consejo de Defensa del Niño y CORFO (para que entregue a la ENDESA), a prórrata de las deudas que mantiene con cada una de estas entidades.

SESION ESPECIAL.— La sesión especial a que nos referimos fue citada, de 20 a 22 horas, con el objeto de ocuparse de "la internación ilegal de vehículos para la locomoción colectiva".

Sobre el particular usaron de la palabra los diputados Patricio Phillips, Joaquín Morales, Samuel Fuentes, Albino Barra, Carlos Morales y Luis Minchel, quienes proporcionaron antecedentes referentes a una internación de taxibuses "Mercedes Benz", por los cuales no se habrían pagado los correspondientes impuestos de internación.

A proposición del diputado Minchel, se acordó enviar a la Corte de Apelaciones de Santiago, todos los antecedentes revelados por el diputado Joaquín Morales.

LUIS BOSSAY INICIA HOY JIRA POR LA ZONA SUR

El candidato radical a la Presidencia de la República, senador Luis Bossay Leiva, inició en la mañana de hoy una jira de once días por las provincias de Llanquihue, Osorno, Valdivia, Cautín y Maule. Inició esta jira en compañía del senador Raúl Madariaga; de los diputados Julio Sepúlveda, Raúl Morales Adriasola; del presidente nacional del Partido Socialista Independiente, Eleodoro Domínguez; de la presidenta del Departamento Femenino del Partido Democrático, Graciela Sánchez; de la dirigente del colectivo de artistas, Cora Santa Cruz, y del secretario general de la Iglesia Metodista Pentecostal, Alberto Galas.

ADHESION DE DEMOCRATICOS.— Dirigentes del Partido Democrático informaron al generalísimo de la campaña, diputado Raúl Jullet Gómez, que fuerzas de esa colectividad de San Antonio han adherido a la postulación del senador Bossay.

HOMENAJE A LA SEÑORA DE BOSSAY.— Las damas bossayistas de la comuna de San Antonio ofrecerán hoy, a las 17.30 horas, un té en homenaje de la señora María H. de Bossay. La manifestación se efectuará en el local de la Asamblea Radical de esa localidad.

DECLARACION DE LA JUVENTUD SOCIALISTA

El Comité Central de la Juventud Socialista entregó anoche una declaración pública, de la cual extractamos los siguientes acápites:

"En la madrugada de ayer fueron cobardemente agredidos, compañerca de la Candidatura Presidencial del Pueblo, que se encontraban haciendo propaganda, por parte le elementos mercenarios del candidato señor Alessandri. Como consecuencia de esa agresión, quedó gravemente herido a bala el militante de la Juventud Socialista, camarada Manuel Vásquez.

Este hecho ha provocado la más indignada protesta de todos los sectores del país, y muy especialmente de la Juventud Socialista, cuyos militantes vuelven a ser víctimas de los elementos arrendados por el candidato de la Derecha.

Responsabilizamos directamente al Sr. Jorge Alessandri de la agresión de que fue objeto el camarada Manuel Vásquez, y lo responsabilizaremos en el futuro, personalmente a él, de todos los atentados que hagan sus mercenarios.

La Juventud Socialista advierte a la candidatura de la reacción que desde hoy perderemos nuestra pasividad ante estos hechos, y los haremos volver a sus escondites, de donde nunca debieron salir para bien del país. (Fdo.): COMITE CENTRAL DE LA JUVENTUD SOCIALISTA".

El COMANDO ALESSANDRISTA INDEPENDIENTE del Comercio e Industria, y Comercio Minorista, invita a la

COMIDA-PROCLAMACION

que se realizará en honor del candidato nacional e independiente, don

Jorge Alessandri Rodríguez

en el Restaurant SANTIAGO, Bandera esquina Huérfanos, el lunes 7 del presente, a las 21 horas.

Las tarjetas de adhesión se pueden solicitar en Huérfanos 1555, oficinas 5 y 6, en el Portal Bulnes 458; en Independencia 1401, en Bellavista 175 y en el RESTAURANT SANTIAGO, Bandera esquina Huérfanos.

Más de seiscientos delegados se concentraron ayer en el Teatro-Auditórium de Radio Corporación, para asistir a la Convención Nacional de Profesionales y Técnicos de la Candidatura Presidencial del Pueblo, cuyo abanderado es el Dr. Salvador Allende. El acto se realizó a las 19 horas, y en el grabado puede apreciarse parte de la concurrencia, y, al extremo derecho, al senador Allende haciendo uso de la palabra.

TRABAJADORES DE LA PRENSA PROCLAMARON A S. ALLENDE

Comerciantes e industriales preparan acto

Los trabajadores de la prensa proclamaron ayer al candidato a la Presidencia de la República, senador Salvador Allende, con un acto realizado a las 19 horas en el local del Sindicato de Suplementeros. El acto contó con numerosa concurrencia, la que representaba a los trabajadores de las distintas secciones en que está compuesta la organización gráfica nacional.

El candidato señor Allende llegó al acto después de haber asistido a la inauguración de la Convención Nacional de Profesionales y Técnicos que apoyan su postulación, acompañado, entre otros, por el presidente del Círculo de Periodistas de Santiago, señor Juan Emilio Pacull, y otros dirigentes de este gremio y de sindicatos de gráficos de la capital.

El Comité de Industriales y Comerciantes Minoristas Allendistas está preparando la realización de un acto de adhesión al candidato, el que consistirá en un almuerzo que será servido en un local céntrico. Las inscripciones para este almuerzo se reciben en los siguientes lugares: Alameda Bernardo O'Higgins 836, y Huérfanos 586, teléfonos 34186, 86326, 390577 y 390831.

LA VEGA MUNICIPAL SERA VISITADA HOY POR E. FREI

El candidato a la Presidencia, Eduardo Frei, visitó en la mañana de ayer la Empresa de Agua Potable, la fábrica de Manielli Hermanos y la bodega-silo de INACO. En la tarde, el candidato viajó a la vecina localidad de Puente Alto, donde fue recibido por sus partidarios. Las damas freistas puentealtinas ofrecieron un té en su honor, y en la noche hubo una comida ofrecida por sus simpatizantes de Puente Alto.

VISITA A LA VEGA.— Hoy Frei visitará la Vega Municipal, donde será esperado por los comerciantes que apoyan su candidatura. También hará una visita a la Empresa Editora Zig-Zag. Por su parte, los maestros secundarios le ofrecerán una once y habrá proclamaciones en Recoleta, en el Teatro Gardel y en Andrés Bello con Recoleta.

ACTIVIDADES DE MAÑANA.— El candidato señor Frei visitará mañana el Liceo Daría Salas, Fábrica Yarur, Mecánica Industrial, Laboratorio Chile, Fábrica de Gas, etc. Después se trasladará a La Florida, para asistir a un té en casa del Alcalde de esa comuna, señor Alfonso Domínguez. Más tarde se reunirá con los parceleros de La Reina, para continuar con visitas a la cuarta comuna, incluyendo proclamaciones en Las Rejas y Avenida Las Fajardites.

LAS OCHO COLUMNAS.— Prosigue la organización de la marcha de las Columnas de la Patria. Alejandro Hales fue designado jefe de coordinación de la marcha, que se llevará a efecto el próximo jueves.

Senado despachó proyecto en favor de Pisagua e Iquique

Le introdujo numerosas y fundamentales modificaciones

RECHAZO LA LIBRE IMPORTACION CON DOLARES DE EXPORTACIONES

Con numerosas modificaciones, algunas de ellas fundamentales, el Senado despachó, en su sesión ordinaria de ayer, el proyecto de la Cámara de Diputados que establece una zona franca aduanera especial para los departamentos de Pisagua e Iquique.

IMPORTACION CON DOLAR BANCARIO.— Fue aprobado con una ligera modificación, el inciso primero del artículo 2.o del proyecto, que autoriza la importación, con cambio libre bancario, de maquinarias, camiones, camionetas, pick-up, combustibles, repuestos, materias primas, y otros elementos destinados directa y exclusivamente a la instalación, explotación, mantención, renovación y ampliación de industrias extractivas, manufactureras o de cualquiera naturaleza, comprendiéndose en ellas la agricultura, la minería y la pesca. Para estas importaciones, cuando ellas estuvieren prohibidas en el resto del país, el Presidente de la República, fijará, en enero de cada año, una cuota que será equivalente a un uno por ciento de los ingresos efectivos de divisas de la nación, correspondientes al año inmediatamente anterior.

RECHAZO DE IMPORTACIONES DE TODO TIPO.— Después de un extenso debate, por 19 votos contra 16 y dos pareos, fue rechazado el inciso cuarto del artículo segundo, considerado fundamental por los defensores de esta iniciativa. Por medio de este inciso se autoriza la libre importación de toda clase de mercaderías, incluso las prohibidas, con las divisas provenientes de las exportaciones de los departamentos de Pisagua e Iquique, y que no sean las del salitre y yodo, las que se liquidarán libremente al precio que resulte de la oferta y la demanda. Los senadores partidarios del proyecto manifestaron que este rechazo significaba, lisa y llanamente, la liquidación de una de las partes fundamentales de la iniciativa en estudio.

Por 16 votos contra 14 y un pareo, fue aprobado el inciso quinto del mismo artículo, el cual dispone que no regirá prohibición, limitación, depósito ni cualquiera otra restricción establecida o que se establezca para la libre importación de las especies a que se refiere el artículo segundo.

Corresponderá a la Comisión de Cambios Internacionales, dice el artículo 3.o, nuevo aprobado, fiscalizar las operaciones de comercio exterior que se efectúen en conformidad a esta ley. Se establece, además, que serán mercaderías nacionales en todo el territorio de la República los productos naturales de las zonas a que se refiere esta ley, y, asimismo, las mercaderías en cuya manufactura no se hayan empleado materias primas o materiales de origen extranjero, calidad que deberá acreditar el administrador de la Aduana correspondiente, previo informe del Departamento de Industrias del Ministerio de Economía.

EXPORTACIONES.— Otra de las disposiciones importantes del proyecto, en su segundo informe, es la contenida en el artículo 7.o, según la cual podrán exportarse libremente desde las zonas a que se refiere esta ley, las mercaderías manufacturadas en ellas con materias primas o materiales de origen extranjero importados en dichas zonas, como, asimismo, aquellas elaboradas con materias primas o materiales naturales de las mismas zonas.

Fue rechazada una indicación del senador Faivovich, que proponía que las operaciones de exportaciones indicadas quedarían, en todo caso, sujetas a las eventuales fijaciones de contingentes de exportación que se estableciesen por las autoridades.

TAMBIEN CHAÑARAL.— Además de los departamentos señalados, según el primer informe del proyecto, las franquicias que él establece se extendían también al departamento de Taltal, de la provincia de Antofagasta. Por 15 votos contra 13 y dos pareos, la Sala resolvió dar igual tratamiento al departamento de Chañaral, de la provincia de Atacama, tal como lo había acordado la Cámara de Diputados.

FACULTADES CREDITICIAS.— Finalmente, dentro de esta información de los aspectos principales en que inició el debate de ayer, cabe destacar la aprobación, por 16 votos contra 11 y 4 pareos, de un artículo nuevo, según el cual las industrias extractivas, pesqueras y aquellas que empleen solamente materias primas de la zona, podrán gozar de un régimen crediticio especial, que no se considerará incluido dentro de los márgenes generales fijados por el Banco Central.

Por las modificaciones de que fue objeto, el proyecto deberá cumplir un tercer trámite constitucional, en la Cámara de Diputados.

Por defender a comunismo húngaro fue censurado diputado J. Oyarce

Es presidente de la Comisión de Constitución, Legislación y Justicia

Fue censurado el presidente de la Comisión de Constitución, Legislación y Justicia de la Cámara de Diputados, José Oyarce, quien fuera designado para este cargo conforme al pacto parlamentario de mayoría.

La censura fue presentada en sesión de ayer de la Comisión por el diputado Edmundo Eluchans, conservador unido, quien manifestó que la defensa hecha por Oyarce del régimen de Hungría, ha creído una situación que está en desacuerdo con la posición adoptada por la Cámara de Diputados, en sesión especial, de repudiar el asesinato de Imre Nagy y otros patriotas húngaros, haciendo llegar este acuerdo a la Organización de las Naciones Unidas. Agregó que después de esa resolución y de la intervención del señor Oyarce, éste pudiese moralmente continuar como presidente de la Comisión aludida.

Conforme al Reglamento, la censura deberá ser votada en la próxima sesión ordinaria de la Comisión, esto es, el miércoles de la próxima semana.

OTRA CENSURA.— Cumpliendo instrucciones del FRAP, el diputado comunista Adolfo Moreno, censuró ayer al presidente de la Comisión de Relaciones Exteriores de la Cámara, Jorge Errázuriz, liberal, quien ya antes había sido censurado por el bloque y reelegido en el cargo debido a la inasistencia de los diputados radicales y del representante del FRAP.

Esta censura corresponde ser votada el miércoles 9. Para suceder a Errázuriz el bloque ha designado al diputado Tomás Reyes, demócratacristiano.

PROBLEMAS ECONOMICOS DISCUTIRAN EN UN FORO ADHERENTES DE ALLENDE

Bajo los auspicios del Comando Nacional Independiente que apoya la candidatura presidencial del doctor Salvador Allende, se efectuará mañana un foro público, de 19 a 20 horas, en la secretaría de ese comando, Huérfanos 758.

Hablarán en esta oportunidad, Francisco Cuevas Mackenna, Clodomiro Almeyda, Max Nolff y el diputado Jorge Cademartori. Los distintos relatores se referirán, en especial, a las características generales de un vasto plan de desarrollo industrial del país, que ha comenzado a ser estudiado por la Corporación de Fomento de la Producción, la Empresa Nacional de Electricidad y la Empresa Nacional de Petróleos.

Podrán asistir al foro todas aquellas personas que lo deseen.

Otra información, entregada por el Comando Nacional Independiente, indica que técnicos independientes que han adherido a ese organismo, participan en la convención de profesionales allendistas que se está efectuando en estos días en nuestra capital.

SITUACION DE EX FERROVIARIOS CONOCIO S. E.

Entrevista del diputado Humberto Pinto Díaz

El diputado Humberto Pinto Díaz informó al Presidente de la República sobre la aflictiva situación por que atraviesan diez mil jubilados ferroviarios, los que disfrutan actualmente de exiguas rentas, que no les permite cubrir las más premiosas necesidades en sus hogares.

El señor Pinto Díaz pidió al general Ibáñez nivelación para las pensiones de estos ex servidores del Estado, con el objeto de remediar en parte su angustiosa situación económica.

También solicitó a S. E. el trámite de urgencia para el proyecto de ley que otorga recursos para los institutos técnicos y escuelas nocturnas gratuitas, que mantienen a través del país las organizaciones mutualistas.

Refrigerador
FORTUÑO
1958
20 MESES SIN PIE
con llave
EQUIPADO CON UNIDAD SELLADA IMPORTADA...
SUPERCONGELADOR
CONGELADOR DE CARNES
INTERIOR ENTERAMENTE ENLOZADO
ANTICORROSIVO Y ANTIACIDO
PUERTAS CON GAVETAS PARA BOTELLAS
DOS DEPOSITOS PARA VERDURAS
PRECIOS ESPECIALES PARA INSTITUCIONES
j. fortuño y cia. ltda.
AHUMADA 77

AHORA
en nuevo envase
FIDEOS CAROZZI
son ahora mas atractivos e inconfundibles, tanto por su nuevo envase, como por su deliciosa e inimitable calidad.
Favoritos de las dueñas de casa.
Pídalos en todos los buenos almacenes del país, para mayor deleite en su mesa.
Compañía Molinos y Fideos
Carozzi S.A.
Quilpué
Economía que nutre y agrada

Sin partes movibles...

¡En la pluma Parker 61, sólo la tinta se mueve!

La pluma Parker 61 es maravillosamente simple. No tiene partes movibles que se puedan gastar... no tiene palancas o botones. Aun al llenarse por capilaridad, sólo la tinta se mueve! La Parker 61 ha sido diseñada para dar servicio inalterable año tras año.

La pluma Parker 61 se llena limpiamente y es resistente a los derrames de tinta. Su exclusivo punto "Electroacabado" Parker proporciona escritura inmaculada y suave. Descubra usted mismo las maravillas de esta pluma completamente nueva... incomparable!

LA NUEVA Parker 61

Para óptimos resultados en la escritura, use tinta Quink de Parker en su Parker 61

DOCUMENTOS PARLAMENTARIOS

CAMARA DE DIPUTADOS

ACTUALIDAD INTERNACIONAL. AYUDA ECONOMICA DE ESTADOS UNIDOS DE NORTEAMERICA A LOS PAISES DE AMERICA, ESPECIALMENTE A CHILE.

(Observaciones formuladas por el H. Diputado señor don Héctor Correa Letelier en la sesión 14a. Ordinaria de la Cámara de Diputados, celebrada el martes 1.o de julio de 1958, que se publican por acuerdo de la H. Corporación.)

"El señor CORREA LETELIER.— Pido la palabra, señor Presidente.

El señor DE LA PRESA (Vicepresidente).— Con la venia del Comité Liberal, tiene la palabra Su Señoría.

El señor CORREA LETELIER.— Señor Presidente, es indudable que en las naciones latinoamericanas existe un malestar y una incertidumbre frente al porvenir, y que en todas partes se mira hacia Estados Unidos de Norteamérica, con la esperanza que desde allá venga una ayuda que mejore los niveles de vida y dé seguridades de un futuro con menos sobresaltos.

Cabe preguntar, en primer lugar, si existe algún derecho para solicitar esa ayuda, y, consecuencialmente, si la nación del Norte está obligada a prestarla.

FUNDAMENTO DE UNA AYUDA.— Si se plantea la cuestión bajo los cánones tradicionales del Derecho Internacional, la respuesta podría ser negativa, puesto que cada nación, en ejercicio de su soberanía, puede orientar su economía como lo estime conveniente, y así como le está vedado intervenir en los asuntos de otro Estado, nadie puede invocar algún principio de Derecho que obligue a un país a acudir en ayuda de otro que se encuentra en situación económica desmedrada.

Pero tal planteamiento resultaría ficticio y opuesto a consideraciones de justicia y de conveniencia evidentes. Resultaría ficticio, porque la realidad de los hechos no es otra que la existencia de una gran nación, dueña de los más variados recursos naturales, donde ha vivido una raza excepcional, incrementada por una inmigración, generalmente de alta calidad, poseída de un espíritu de trabajo admirable, que ha llevado su renta nacional a una altura fabulosa, que le ha permitido realizar investigaciones y adelantos técnicos imposibles para otros Estados, todo lo cual ha proporcionado un alto nivel de vida para inmensos sectores sociales.

Esa gran nación fue el factor decisivo en una Guerra Mundial, en la que se jugaron los grandes principios de libertad y dignidad humanas, y en la que las naciones americanas aportaron, cual más cual menos, su colaboración y su esfuerzo, solicitados y a veces apremiados por la nación del Norte, que veía en esa acción común un factor importantísimo para el éxito de la gran empresa.

Las naciones latinoamericanas, por regla general, no prestaron su contribución de sangre, pero sí hicieron sacrificios en sus economías, aceptaron graves restricciones que crearon malestar y sufrimiento, y, especialmente, cubrieron la retaguardia, evitando una acción que habría podido significar grandes trastornos en la dirección de la guerra. Las naciones latinoamericanas adoptaron, además, estatutos que rigieron su conducta internacional, del cual derivaron evidentes ventajas para los enemigos del nazismo.

Triunfaron las democracias, gracias a esa intervención decisiva de Estados Unidos de Norteamérica, que inmediatamente inició la tarea gigantesca de ayudar a las naciones devastadas por la guerra, sin distinguir si fueron amigas o enemigas, pero con la clara visión de que si esa ayuda no se prestaba pronta y eficazmente, Rusia, aliada transitoria y desleal, se apoderaría de esos países y establecería en ellos una tiranía igual o peor que aquella otra contra la cual se libró la guerra. Quizá si una acción más rápida y más oportuna habría significado que el telón de hierro estuviera hoy colocado muchas millas más atrás.

Se creó, por tanto, durante la guerra, una solidaridad americana que continuó durante la etapa posterior, y que se tradujo especialmente en el campo netamente jurídico, caracterizada por reuniones y acuerdos que fortalecieron la unidad política y militar. Durante la larga y enervante guerra fría, invariablemente, estas naciones han estado junto a las democracias en su querella sin fin con el imperialismo soviético.

RELACIONES ACTUALES.— Pero sería cerrar los ojos a la realidad si se dijera que entre las naciones latinoamericanas y Estados Unidos las relaciones son cordiales, normales, y que se desea la simple continuación de este estado de cosas. Por el contrario, se piensa que la gran desproporción económica entre ambos grupos justificaría que la gran nación del Norte gastara mayor empeño y más interés en realizaciones prácticas que significaran nuevas posibilidades de trabajo y de incremento económico y, consecuencialmente, un mayor bienestar para las poblaciones de Centro y Sudamérica. Se piensa que las sumas que se requieren jamás podrían ser capitalizadas por estas naciones, y, por tanto, para ellas son enormes, pero que resultan relativamente pequeñas para la economía norteamericana, cuyo grado de desarrollo, sencillamente produce estupor para quienes contemplan los débiles rubros económicos en estas latitudes.

Las gentes de estas naciones piensan, señor Presidente, además, que la ayuda americana no siempre se ha orientado a amigos de la democracia, y que el sistema del Mariscal Tito, por ejemplo, ha merecido, en el hecho, una mayor ayuda que las prestadas a democracias probadas, y que esa ayuda, eventualmente, puede ser la base de una acción precisamente en contra de Estados Unidos, puesto que no son diferencias ideológicas las que separan al amo de Yugoslavia del amo soviético.

Para quienes observamos el panorama mundial con el criterio de un simple ciudadano que diariamente se impone de la marcha de los sucesos, resulta claro que la ayuda se presta generosa y eficazmente allí donde en cualquier momento puede estallar la violencia de la guerra, y que, al parecer, si esta inminencia bélica no existe, la ayuda se proporciona en forma excesivamente racionada.

Nadie sabe el curso que tomará la guerra fría. La competencia de titanes por el predominio científico, con consecuencias imprevisibles en el campo bélico o industrial, sigue indecisa, y quizás continúe así durante muchos años. Pero es indudable que en esa guerra resultaría un episodio lamentable el que Estados Unidos, que pese a todas las consideraciones jurídicas es la nación rectora en esa lucha, perdiera el apoyo y la simpatía de naciones que, por ideales y por sentimientos, han estado y continúan a su lado con la esperanza de que, algún día, se logre cimentar condiciones mundiales de paz firme y por un largo período.

Señor Presidente, voy a continuar mis observaciones en el tiempo del Comité Conservador Unido.

El señor DE LA PRESA (Vicepresidente). — Puede continuar Su Señoría.

El señor CORREA LETELIER.— Para Estados Unidos sería un rudo golpe el que las naciones americanas tendieran su mirada a otras latitudes, lo que, si llegara a ocurrir, sería, además, con desmedro de su unidad interior, porque siempre habría grandes sectores, hoy por fortuna mayoritarios, que piensan que solamente dentro de los principios y de la política de las democracias occidentales pueden desarrollar su vida estas naciones latinoamericanas.

Es preciso reconocer, pues, que hay sólidas razones para pensar que esa ayuda puede ser reclamada y que ella debe ser otorgada. Repetimos que no son derechos que caen dentro de cánones tradicionales, pero sí podrían calificarse como derechos y obligaciones que caen dentro de normas generales de justicia y de auténtica solidaridad, dentro de un marco de la más indiscutida conveniencia común.

Hay urgencia en la acción internacional, porque la verdad es que los incidentes que malograron el viaje del Vicepresidente Nixon, por América del Sur, razonablemente tienen su origen en los elementos comunistas y en los que con ellos simpatizan; pero hay que convenir que existe un campo propicio, causado por rudas realidades económicas y en un estado de ánimo de grupos de latinoamericanos, que todo aconseja cambiar.

SITUACION EN ESTADOS UNIDOS.— Es preciso observar también cuál es la actual realidad política y económica de la nación del Norte. Sin duda, resulta paradojal afirmar que la organización democrática, tan profundamente enraizada en el alma norteamericana, es el primer obstáculo que todo gobernante encuentra en sus planes de ayuda foránea. Como hemos tenido ocasión de expresarlo al regreso de un viaje que, en unión con otros Diputados, realizamos, invitados por el Departamento de Estado, el hombre medio de Estados Unidos desconoce en gran escala la realidad económica, política y social de las naciones que pueblan los territorios situados al sur de su frontera. No existe, por tanto, opinión pública formada sobre lo que conviene hacer con esos vecinos. Cada ciudadano americano vive absorto por su propia actividad. Los empresarios miran con preocupación la caída de los precios y la necesidad de disminuir costos o, lo que es más grave, disminuir la producción. Los empleados y obreros están bajo la amenaza de posible reducción de los días de trabajo, lo que ya ocurre en algunas industrias o por la incertidumbre de una posible cesantía. En este ambiente, la recesión económica continuará, porque el poder de compra se encuentra disminuido por menores ingresos, porque se espera una baja de los precios, o porque muchos no se aventuran en compras a plazo por el temor de no poder cumplir los compromisos si la cesantía sobreviene.

No debe olvidarse, además, que en Estados Unidos, la Cámara de Representantes se renueva cada dos años y que sus miembros viven en estrecho contacto con el electorado, procurando conocer sus inquietudes y tendencias y tratando de solucionar los problemas que la recesión está causando. Toda ayuda económica debe salir de los bolsillos de los contribuyentes norteamericanos, quienes pagan religiosamente tributos sobre ingresos reales y con tasas altas. Para ningún Representante y para ningún Senador, en vísperas de las elecciones generales de noviembre próximo, resulta perspectiva agradable imponer tributos para ayudas a naciones que sus electores desconocen y que, por diversas razones, puede pensar que son gastos superfluos que pueden diferirse para las épocas en que los negocios prosperen.

El Gobierno, por su parte, tiene una pesada carga. Muchos de sus altos personeros piensan en la necesidad de aumentar ese tipo de ayuda; pero, pese a la existencia de un régimen presidencial, la decisión final corresponde al Congreso, el que antes de acordar los fondos, investigará y se informará, y probablemente habrá ásperas discusiones con los funcionarios gubernamentales, que deberán concurrir a las Comisiones parlamentarias en las que los opositores del actual régimen son mayoría.

Por otra parte, resulta duro pedir ayudas en favor de países que desconocen la democracia, pues entonces esa ayuda se traduce inevitablemente en fortalecimiento de regímenes repugnantes para quienes creen en la libertad y en el derecho. Si se procede en otra forma, discriminando las ayudas, el camino se torna peligroso, pues es difícil evitar escollos con el principio de la no intervención, que las naciones latinoamericanas sostenemos y que debemos defender a todo trance.

También se tornan discutibles esas ayudas cuando se proporcionan a países que tienen sus economías o sus finanzas maltrechas, por causas que en no todos sus aspectos pueden considerarse fortuitas y no imputables a desaciertos de gobernantes, sean o no elegidos por decisión de voluntades mayoritarias. Y en el campo particular, los inversionistas necesariamente se retraen de ir a aquellos países dominados por una desvalorización monetaria progresiva, de donde no pueden retirarse o las utilidades no son remesadas o lo son en cantidades y oportunidades inadecuadas. Tampoco ellos pueden llegar a países en que las incertidumbres del futuro político se relacionan con los peligros de nacionalizaciones o expropiaciones. Tampoco pueden llegar a ambientes dominados por la odiosidad hacia el hombre del norte, que no querrá ir a luchar contra ese factor y que en sus tierras es desconocido.

PERSPECTIVAS ALENTADORAS. — Sin embargo, pensamos que esas circunstancias adversas pueden y deben ser superadas. Pensamos que una acción perseverante de los hombres de gobierno y un adecuado apoyo de la prensa y de otros factores que forman la opinión pública, pueden llegar a crear en la conciencia nacional norteamericana la urgencia y amplitud de una ayuda. Ha habido ocasiones históricas en que la visión de un estadista, inicialmente sólo, ha logrado ser mayoritaria. Pensamos que los elementos dirigentes norteamericanos de todas las actividades mirarán más alto y tendrán actitudes concordantes con la posición destacadísima de su país. Así lo demuestra el acuerdo de la Cámara de Representantes, que nombró una Comisión de su seno precisamente para analizar las relaciones con las naciones latinoamericanas. Así lo demuestra la acogida que tuvo la carta personal del Presidente Kubitschek, contestada de inmediato por el Presidente Eisenhower y entregada a su destinatario por el alto intermedio del Subsecretario Adjunto señor Robottom.

Y no podemos silenciar la iniciativa del representante de Luisiana, Hale Rogge, que visitó nuestro país el año pasado, quién ha propuesto suspender nuevamente la vigencia de la ley que establece un impuesto de 1,8 centavos al cobre importado cuando su precio es inferior a 24 centavos la libra. No es fácil intentarlo en un medio en que se piensa, a nuestro juicio equivocadamente, que un proteccionismo aduanero sería el camino para superar sus problemas económicos.

Materia controvertida ha sido el instrumento internacional que podría poner en marcha una mayor ayuda o cooperación. No compartimos la sugerencia brasileña, de que sean los Jefes de Estado los que tengan la reunión inicial. En reuniones de esa naturaleza predominaría un carácter protocolar y tendrían una rigidez que conspiraría con el buen éxito a que se aspira. La Conferencia de Panamá del año 1956, en la que un exagerado verbalismo contrastó con el prácticamente invisible resultado práctico, nos confirma esta opinión.

Sabemos que ya existen en muchos organismos internacionales, tales como CEPAL, Banco Internacional, Export and Import Bank, etc., estudios suficientes que podrían servir de base para la formulación de un programa, en el cual podrían intervenir las agencias diplomáticas acreditadas en Washington, que pueden establecer los contactos necesarios con la Administración y el Congreso, de donde se obtendría la pauta general sobre la forma y magnitud de la ayuda. Posteriormente, podría ser útil que los Ministros de Relaciones Exteriores tuvieran una reunión de consulta, en la que podrían allanarse las dificultades que surgieran de aquella etapa previa, que sería convocada a través de la Organización de los Estados Americanos.

Cualquiera que sea el camino que, en definitiva, se estime el más adecuado, resulta evidente que la acción internacional debe ser rápida y eficaz. Las urgencias económicas están trayendo dificultades sociales y políticas, que todo aconseja superar en bien de los más altos ideales de gobierno interno y de convivencia internacional, que esa acción pueda consolidar beneficiosamente. — **CRIBOLOGO VENEGAS SALAS**, Jefe de la Redacción de Sesiones.

ALLENDE

HABLA HOY

Escuche esta noche el trascendental discurso que pronunció el domingo pasado en el Teatro Caupolicán en la grandiosa proclamación que le hicieron las mujeres.

22.05 horas, CB-101 Radio Yungay

23.00 horas, CB-126 Radio Nacional

DORMITORIO

NORMANDO, $ 155.000
Ropero 3 cuerpos, desarmable, cómoda, toilette con espejo de biombo, 2 veladores, 2 marquesas, 2 sillas, mesita y banqueta, mitad de su valor real.

COMEDOR CHIPENDALE $ 145.000
Gran amoblado de lujo: consta de 1 buffet, 1 mesa, 6 sillas y 2 sillones.

COMEDOR NORMANDO, $ 70.000
Líneas estilizadas, trabajado a mano 8 piezas.

LIVING CAPITONE, $ 105.000
Finamente terminado, brocato y gobelino a elección, 1 sofá y 2 sillones.

657 - NATANIEL - 657

Galpones Metálicos

Y todo tipo de construcciones agrícolas e industriales
CREDITOS A LARGO PLAZO

Jaime Gana Matte
HUERFANOS 972
Oficina 606 — Fono 80425

PARA GOZAR MEJOR DE LA VIDA

A todas partes vamos hoy sobre ruedas: a la oficina, al mercado, a la escuela. Y, sin embargo, "cuerpo que no se mueve se deteriora". ¿Puede usted dedicar diez minutos diarios a ciertos ejercicios sencillos? SELECCIONES de junio dice que nunca es uno demasiado viejo, enclenque o enfermizo para dejar de mejorar su salud o aspecto físico. Lea también un magnífico libro condensado y muchos otros artículos de interés permanente. ¡Compre SELECCIONES hoy!

RADICALES DOCTRINARIOS PROCLAMARAN A ALESSANDRI

Por CB 82, Radio del Pacífico, hoy, a las 21 horas, se retransmitirá un nuevo programa de la audición "Impacto", que patrocina el Comando Alessandrista Independiente de Escritores, Artistas e Intelectuales, y el Comité Independiente de Profesionales. En esta oportunidad hablará el escritor y académico de la lengua, Hernán Díaz Arrieta (Alone).

INGENIEROS COMERCIALES.— El comité organizador de ingenieros comerciales partidarios de la candidatura de Jorge Alessandri, cita a los egresados de las Universidades de Chile y Católica, a adherir, en Moneda N.o 873, oficina 437, de 10 a 12 y de 18 a 20 horas.

CONSTRUCTORES CIVILES.— El Comité de Constructores Civiles y Prácticos ha realizado una campaña de difusión de la candidatura de Jorge Alessandri. Este comité ha establecido su secretario general en las oficinas del Pasaje Matte 320, oficina 317.

EN LA GRANJA.— El Comité Independiente "Las Rosas", de la comuna de La Granja, ofrecerá el sábado una manifestación en honor del candidato don Jorge Alessandri. La manifestación será ofrecida a las 17 horas.

PROCLAMACION DE RADICALES DOCTRINARIOS.— El domingo, a las 10.30 horas, en el Teatro Ritz, el Partido Radical Doctrinario hará la proclamación de su candidato presidencial, Jorge Alessandri.

INFORMACIONES GENERALES

REALIZACIONES DE LA CORFO EN PELICULA DOCUMENTAL

Un certo cinematográfico en colores sobre "Obras y proyectos de la Corporación de Fomento de la Producción en las provincias de Tarapacá y Antofagasta", fue exhibido por esa institución, ayer, a las 12.30 horas, en el Teatro Central. A la exhibición asistieron el Ministro de Economía, señor Luis Correa Prieto; el vicepresidente de la CORFO, don Benjamín Videla; parlamentarios, representantes de las actividades productoras de la zona norte; los gerentes generales de la ENDESA, ENAP, CAF, Subsecretarios de Estado y alrededor de doscientos invitados y representantes de la prensa, radios y agencias noticiosas.

LA PELICULA.— La CORFO muestra en este film las obras efectuadas con los fondos de la Ley del Cobre en los últimos años, especialmente el regadío de la Pampa del Tamarugal y en San Pedro de Atacama; los trabajos agrícolas en los valles de Arica; las faenas de prospección petrolera; la industrialización de las faenas guaneras, la intensificación de la pesca e industria pesquera, etc.

Da una visión objetiva de la planta de "Soda Chilena S. A." en construcción en Iquique, que tiene especial interés para la región por sus perspectivas para la industria química pesada y salitrera.

Muestra las centrales de energía eléctrica de Iquique y Antofagasta y la Planta de Acido Sulfúrico en esta última ciudad, que no sólo ha significado una solución para la producción azufrera, sino que está abastecíendo de ese vital producto a la minería del Norte Grande.

El corte cinematográfico muestra, finalmente, los hoteles construidos por la CORFO en Arica, Iquique y Antofagasta, como contribución al fomento del turismo, y, en general, muestra el esfuerzo creador de varios años y las inversiones efectuadas con los fondos provenientes de la Ley del Cobre.

EXHIBICION PRIVADA A S. E.— Con motivo del Consejo de Gabinete, celebrado en la mañana de ayer, el Presidente de la República no pudo concurrir al Teatro Central, por cuyo motivo, en la tarde, a las 18.30 horas, presenció la proyección de la película en el Palacio de la Moneda.

Don Miguel Angel Vega, nuevo Rector del Liceo N.o 2

El Director General de Educación Secundaria, señor Miguel Angel Vega fue designado Rector del Liceo de Hombres N.o 2 "Miguel Luis Amunátegui", en reemplazo del señor Mario Inostroza, que fue nombrado Visitador General de Ramos Humanísticos de esa Dirección General.

Según informó ayer el Subsecretario de Educación, señor René del Villar, el decreto correspondiente del nuevo cargo del señor Miguel Angel Vega, se está tramitando en la Contraloría General de la República.

Por su parte, el señor Vega informó que no se ha fijado la fecha para asumir sus nuevas funciones. Mientras tanto, continuará al frente de su actual cargo.

250 millones se necesitan para cinco aeropuertos

La Dirección de Vialidad envió un memorándum al Ministro de Obras Públicas, señor Eduardo Yáñez Zavale, informándole que para evitar la paralización de los trabajos de los aeródromos del país, se necesitarían 250 millones de pesos.

Con esta cantidad se podrá proseguir la construcción de las obras de los aeródromos de Chacalluta, en Arica; Chamonate, en Copiapó; Victoria en Victoria; Tepual, en Puerto Montt, y Chabunco, en Punta Arenas.

CONCURSO ESCOLAR BILZ

Estamos en antecedentes que nuevamente las alegres y conocidas Caravanas Bilz recorrerán jubilosas el país. La Cía. Cervecerías Unidas, Industria que se ha estado preocupando a través de cuatro años de nuestros escolares, ha organizado su cuarto concurso.

Este año se desarrollará, como de costumbre, bajo el auspicio del Ministerio de Educación, en las provincias del norte y sur del país y los 100 alumnos que resulten premiados en el mes de noviembre del presente año viajarán en algere Caravana acompañados de profesores, profesoras y personal de C. C. U. por el país.

Estos alumnos de los colegios particulares, fiscales y liceos serán los representantes de los mejores escolares de nuestra patria, ya que el Concurso en sí, es exigente para llegar a ganar el premio.

Felicitamos a quienes como la Cía. Cervecerías Unidas, prestan especial dedicación a nuestra Juventud que será la forjadora del Chile del mañana.

Colegio de Técnicos de Chile

Ley N.o 12.851

Se informa a los Técnicos del país, que están a su disposición los formularios de Solicitud de Inscripción en la Secretaría del Colegio, ubicada en Santiago, calle Fanor Velasco N.o 43, Departamento D.

Se atiende de 16 a 20 horas, de lunes a viernes.

SANTIAGO, julio de 1958.

CONSEJO GENERAL PROVISORIO

HOOVER

el regalo ideal para la dueña de casa

ENTREGA INMEDIATA

FACILIDADES DE PAGO

Enrique Palma
ESTADO 30

NUEVA POBLACION CONSTRUIRA "EMPART" EN PUERTO MONTT

El Vicepresidente de la Caja de Previsión de Empleados Particulares, acogió favorablemente la petición que le formularon dirigentes de la Confederación de Empleados de la Industria y Comercio de Puerto Montt, en el sentido de destinar fondos para la construcción de una población para este sector.

Los señores Pedro González y Gilberto Morega, presidente y secretario general de la Confederación de Empleados de la Industria y Comercio de Puerto Montt, obtuvieron del señor Méndez Carrasco, su apoyar la adquisición de terrenos para la edificación de una población "EMPART", en Puerto Montt.

El señor Méndez Carrasco, manifestó a los dirigentes, que antes de dos meses, la operación estaría finiquitada.

La población que se proyecta constará de cien casas y estará terminada el próximo año.

CEPCH APOYA AMPLIAMENTE LA JUBILACION DE LA MUJER

Con asistencia de los miembros del directorio ejecutivo nacional de la CEPCH, se efectuó anoche una numerosa asamblea de empleadas parlamentarias que luchan por obtener los beneficios de la jubilación a los 25 años de servicios.

En primer lugar habló la presidenta nacional, Rosalía Figueroa, expresando que en las conquistas de la CEPCH figura ésta, de proporcionar a la mujer empleada particular jubilación a los 25 años de servicios, y que así el directorio ejecutivo apoyaba en todas sus partes la campaña del comité que preside la señora Rosa Valdés, a quien el directorio reconocía su abnegada labor.

Habló después la señora Rosa Valdés, presidenta del comité, exponiendo las diversas alternativas del proyecto y señalando la eficacia del apoyo de la CEPCH para que el proyecto siga adelante en su discusión en el Parlamento.

Hablaron después los directores nacionales Rodolfo Echenique y Rosa Alcardi, adhiriendo a esta campaña de la jubilación. Don Ricardo Cornejo, por su parte, señaló el apoyo al proyecto de la Federación de Empleados de la Industria y Comercio.

Por último, la asamblea acordó mantener entrevistas directas con los senadores y aglutinar una activa campaña de prensa y de radio, y celebrar permanentes sesiones en la sede social de la CEPCH, en donde, de ahora, tiene su secretaría el comité.

AUXILIO DE CESANTIA SE FIJO EN EL 75 o/o DEL SUELDO VITAL

Jubilaciones y préstamos aprobados

El Consejo de la Caja de Empleados Particulares, en sesión ordinaria que presidió don Enrique Méndez Carrasco, fijó el monto del Auxilio de Cesantía, para el segundo semestre del presente año, en el 75 o/o del sueldo vital vigente más las cargas familiares que registre el imponente que ha cesado en su empleo.

La asignación familiar para los choferes de casas particulares, se fijó en $ 2.110 mensuales, por carga declarada, para el año 1958.

VIVIENDAS "EMPART".— En los próximos días del presente mes, se publicará en el Diario Oficial el resultado de la inscripción de los interesados en la adquisición de propiedades "Empart". La inscripción alcanzó a 13.700 imponentes.

JUBILACIONES APROBADAS.— Se acordó conceder pensiones de jubilación, por distintas causales, a los siguientes imponentes: Carlos Martínez R., José Muñoz C., Josipo de la Granja C., Ernesto Morales M., Claudio Malebrán M., Lorenza Gómez A., Laura Muñoz R., Florinda Sánchez, Francisca Fernández P., Francisco Puentes L., David Parker G., Benjamín Díaz S., Cristóbal Gutiérrez C., Eduardo Orrego, Alfredo Moehring, Ricardo Gil G., y Charles Vogel.

PRESTAMOS HIPOTECARIOS ACORDADOS.— El Consejo acordó conceder préstamos hipotecarios a los siguientes imponentes: Hernán Barrie R., Ricardo Cebelles C., Irma Depassier B., Enrique Ramírez, Aurelio González M., José González R., Raquel Hurtado S., Miguel Luna R., Domicisia Martínez C., Lorena Morales C., Virginia Pino, Víctor Roa, Harold Torre S., Elena Trujillo de A., José Valero R., Jorge Castillo C., Guillermo de la Barra M., y Mateo Mifi C.

ESTUDIAN PLIEGOS DE PETICIONES DE ALZA DE SALARIOS

Obreros del mineral "El Dorado" de la Compañía Minera Santa Fe de Ovalle, presentaron un pliego de peticiones de mejoramiento económico.

También presentaron pliego de peticiones, los personales de las Oficinas Salitreras María Elena, Pedro de Valdivia y Vergara.

El pliego presentado será conocido por la Junta Especial del Salitre, y si no hay acuerdo entre las partes, se realizarán gestiones conciliatorias en Santiago.

OTROS CONFLICTOS. — En el Ministerio del Trabajo, continuarán hoy las conversaciones tendientes a buscar solución al pliego de peticiones de mejoramiento económico, presentado por cuatrocientos obreros del mineral de cobre Cerro Negro.

La Junta Permanente de Conciliación, verá hoy a las 17 horas, los petitorios de los empleados del Banco Panamericano de Santiago.

DIRIGENTES GREMIALES VISITARON SINDICATOS OO. DE VARIOS PAISES

Una manifestación fue ofrecida en honor de los dirigentes del Sindicato Nacional de Empleados de Comercio, afiliado a la ASICH, que recientemente realizaron una visita a organizaciones gremiales de Argentina, Brasil, Venezuela, Ecuador y Perú.

La manifestación se realizó en la sede social del Sindicato, en la calle Moneda N.o 304.

Representantes de diversas organizaciones gremiales, hicieron uso de la palabra y los festejados informaron sobre la jira que realizaron.

CENTRAL OBRERA APOYA PETICION DE PERSONAL MARITIMO DE P. ARENAS

La Central Unica de Trabajadores de Magallanes, ha dado a publicidad una comunicación por la cual apoya las gestiones que se realizan para que el carguero alemán que se proyecta adquirir para la Empresa Marítima de los Ferrocarriles del Estado, sea matriculado en Punta Arenas.

Dirigentes del gremio marítimo de Punta Arenas, han realizado esas gestiones ante diversas autoridades en Santiago.

Esta medida solucionaría, en gran parte, la amenaza de desempleo que existe para trabajadores marítimos de la zona.

EL SABADO SE INICIAN DOS NUEVOS CURSOS DE ORIENTACION SINDICAL

La Escuela Sindical "Alberto Hurtado", dependiente de la ASICH, iniciará el próximo sábado, dos nuevos cursos para dirigentes sindicales. Se dictarán para los gremios de bancarios y textiles en la calle Víctor Hendrich N.o 367.

Legislación social y conflictos, serán los temas que se desarrollarán.

Un tercer curso para dirigentes metalúrgicos se iniciará el día 12 del presente. Este último curso se iniciará con una asamblea nacional durante la cual se analizarán problemas de carácter gremial.

SOLUCIONADOS SEIS CONFLICTOS OBREROS

En el Ministerio del Trabajo se informó que han quedado solucionados los siguientes conflictos:

256 trabajadores del Sindicato Industrial de la firma Montenari y Simonetti, firmaron un acta de avenimiento por la que obtienen reajuste de salarios y beneficios de orden social.

95 trabajadores de Industria Copec, firmaron un convenio, después que les fueron concedidos reajustes legales.

Dirigentes de la Compañía de Petróleos de Chile, informaron que el personal obtuvo mejoramiento económico, en el conflicto que mantenía.

Reajuste del 25 o/o en sus salarios, obtuvieron estibadores de la firma Haverbeck Skalwelt.

Quedó también solucionado el conflicto de Maestranza Cerrillos.

BREVES DE GREMIOS

FEDERACION NACIONAL HOTELERA.— La nueva directiva de este gremio se ocupó, en su última reunión, del anuncio de la firma concesionaria de los coches comedores, de desahuciar el contrato que mantiene con la Empresa de los Ferrocarriles del Estado. De hacerse efectiva, afectaría a cuatrocientas personas. La Federación de Trabajadores Hoteleros, acordó solicitar la intervención de los Ministros del Trabajo y de Obras Públicas, en apoyo de este gremio.

EXPOSICION SINDICAL.— Con notable éxito se realizó durante una semana, la exposición sindical y metalúrgica, en la sede del Sindicato de Empleados de Teléfonos. La exposición fue clausurada en una ceremonia que contó con la concurrencia de numerosos representantes gremiales.

ACUERDOS DE LA UNION DE ESTUCADORES. — Este gremio realizó una concentración para referirse al proyecto de fusión del S. S. S. y S. N. S. a la iniciativa son contrarios. También se ocupó de la huelga del personal que trabaja en las obras en construcción de la Vida Mutual y acordó apoyar sus peticiones.

COMITE DE RECUPERACION SINDICAL. — Anuncia que el domingo próximo se realizará una concentración, en el teatro Balmaceda, para ocuparse del proyecto de fusión de los servicios de S. S. S. y S. N. S.

ASUMIO LA DIRECTIVA DE TRABAJADORES DE EMPRESAS ELECTRICAS

La directiva de la Federación Nacional de Trabajadores de la Electricidad, designada en el reciente congreso que este gremio celebró en Rancagua, se constituyó ayer.

Además del temario de once puntos propuesto al congreso, se aprobaron los siguientes acuerdos:

Apoyar el proyecto de jubilación de la mujer a los 25 años de servicios; crear cursos de capacitación para dirigentes sindicales; pedir que el Código del Trabajo sea reformado; obtener un reajuste general de salarios para el gremio y rechazar el proyecto de fusión del S. S. S. y S. N. S.

La directiva nacional, que ayer asumió sus funciones, es la siguiente: presidente, Oscar Vilches; secretario general, Olif Ulloa; de finanzas, Israel Lagos; de organización, Angel Madero; de relaciones, Manuel Madero; de actas, Alejandro Aranda; de cultura, prensa y propaganda, Julio González; de conflictos, Manuel Aceto; Remigio Cabrera; directores nacionales, Juan Rocuant y Enrique Muñoz.

Estos dirigentes representan a los sindicatos de empleados y obreros de las empresas eléctricas de todo el país.

AVISO

Se ruega a las personas que hayan efectuado operaciones de postergaciones sobre toda clase de acciones, especialmente Anglo Lautaro, con la firma Von Schroeders, Oliva y Cía., durante los años 1955-1956, ponerse en contacto, por asuntos de sumo interés para ellas, con PEDRO A. LOPEZ C., COMPAÑIA 1291, oficina 415, teléfono 63378.

RECEPCION EN LA EMBAJADA NORTEAMERICANA.-

Circula la siguiente invitación:

"The Ambassador of the United States of America and Mrs. Howe request the pleasure of your company at a reception on Friday, July the Fourth, from seven to nine o'clock, in conmemoration of Independence Day".

CLUB DE BRIDGE "CHILE". — Característica de la sesión de equipos mixtos fueron sus resultados muy estrechos: 1) Regina Claro, Erna de Willet, Alfonso Covarrubias, Carlos Gacitúa. 2) Isie de Hirsch, Edith de Oppenheimer, Roberto Asriel, Roberto Kaufman. 3) Elena Herrera de Aguirre, Florencia Zalles, Dr. Pablo Meyer, Marcial Zegers. 4) Gertie de Gurau, Elizabeth Mayanz, Eugenio de la Maza, Kurt Reversbach. 5) Ana de Golath, Aranka Pollak, Martin Matz, Raúl Matz. 6) Mercedes Aguirre de Muñoz, Lily Rodríguez de Luco, Gustavo Muñoz, Jorge Suárez y otros.

Obtuvo el título de master, la señorita Regina Claro.

El grupo "A" del ranking (los primeros 20 del año) ha quedado como sigue: 1) Gonzalo Valenzuela, 2) Adolfo Rojas, 3) Paulina Urzúa de Palacios (primera dama), 4) Víctor Jaque, 5) Alfredo Palacios, 6) Aranka Pollak (segunda dama), 7) Marcial Zegers, 8) Erna de Willet (3a. dama), 9) Olga Grez de Riesco y Gaby Jarpa de Vanharasz (cuartas damas), 11) Juan Dall'osso, 12) Roberto Asriel, 13) Enrique Salinas, 14) Benjamín Alaluf, 15) Alfredo Gerstmann, 16) Roberto Kaufman, 17) Jorge Suárez, 18) Mauricio Nissim, 19) Walter Kohn, 20) Alicia de Lazlo (sexta dama).

Hoy a las 20.15 horas tendrá lugar la primera sesión especial del mes, y que al mismo tiempo es la iniciación de la nueva serie mensual. El lunes 7 se efectuará una sesión ordinaria libre, miércoles 9, Howell primera categoría, y jueves 10, una sesión ordinaria "rápida". El club invita a todos los aficionados a asistir a las sesiones de bridge duplicado, sin necesidad de ser socios. Inscripciones se cierran el día de la sesión, 10 minutos antes del comienzo. Todas las reuniones tienen lugar en el Roof Garden del Hotel Carrera.

EN EL SANTA CECILIA. — Por el vapor Santa Cecilia, de la Grace Line, llegan hoy a Valparaíso, entre otros pasajeros, procedentes de Nueva York, las siguientes personas:

—Sra. Ruth Brownlee.
—Srta. Ximena Bunster.
—Srta. Genevieve Clemens.
—Sra. Elisa de Herrera y familia.
—Sr. Benjamín Merino y señora.
—Sr. Lindley Paskus, señora y familia.
—Sr. Jorge Pescio.
—Sr. Richard H. Rawlings, señora y familia.
—Señor William Steele y señora.
—Srta. Irma Thorne.
—Srta. Alice Weber.

Procedentes de Callao:

—Srta. Ana Clotilde Díaz.
—Srta. Francisca Martínez.
—Srta. Cecilia Díaz.
—Sr. Alberto Díaz.

ALMUERZO.-

Las relaciones sociales del Subsecretario del Ministerio de Obras Públicas, señor Raúl Munizaga Santander y señora Olga Iribarren de Munizaga, les ofrecieron un almuerzo en los salones del Hotel Crillon, con motivo de haber cumplido más de cinco años en el cargo.

Asistieron las siguientes personas:

Ministro de Obras Públicas, general Eduardo Yáñez Zavala; Ministro de Justicia, Luis Octavio Reyes Ugarte, y señora Elvira Silva de Reyes; Ernesto Merino Segura, Abraham Alcaíno Hidalgo, Alejandro Schwerter y señora María Estol de Schwerter; Subsecretario de Economía, Luis Letelier; Subsecretario de Relaciones Exteriores, Alvaro Droguett del Fierro; Subsecretario de Salud Pública, Ramón Santander; Director de Vialidad, Eduardo Paredes, y señora Abigail de Paredes; Director de Pavimentación Urbana, Guillermo Geisse Varas, y señora Alicia Carvajal de Geisse; Director de Planeamiento, Jorge Kelleman; Director del Departamento Jurídico, Jorge Pena Riesco, y señora Isabel Vial de Pena; diputado Julio von Mühlenbrock, Mariano Squella Guzmán, Ernesto Sazié, Adolfo Guerrero Cood, Marta Rozas de Guerrero, Arturo Moreno Labbé, Luis H. Bravo, Renato Almarza Rivera, Carmen H. de Almarza, Olga Pizarro de Astorquiza, Jaime Domínguez Ortúzar, Eliana Fuenzalida de Domínguez, Dr. Oscar Jiménez Pinochet, Eliana de Jiménez, Alberto Fernández Reyes, Eliana Toro de Fernández, Santiago Corbalán Trumbull, Manuel Garretón Walker, Marcos Mena, Ricardo Lira Ossa, Oscar Risopatrón Barredo, Jorge Decombe Edwards, Armando Iribarren, Oscar Salas Elgart, María Angélica Charlín de Salas, Enrique Benítez, Enrique Elguéta Guerín, Mateo Figueroa, Carlos Longhi, Rafael Guzmán Frontaura, Alberto Arretz, Luis Lorca López, Eduardo Deves, Raúl Deves Jullian, Rosa Alessandri de Deves, José Luis del Río Rondanelli, Carmen Goudie de Del Río, Sergio Torretti, Eugenia H. de Torretti, Edna Sandoval, Luis Erazo Nogueira, Oscar Fonck, Luis Despouy, Edmundo Torres, Pedro Alvarez, Dr. Ramón Pineda, Cristal de Pineda, Mario Retamal, Carlos Martínez Oyarzún, Luis Tapia, Luis Molina Wood, María Ureta de Molina, Enrique Figueroa, Lucía Echeverría de Figueroa, Daniel Salinas, Mario Marchant, Mimí Fernández de Hurtado, Raúl Varela, José Costa, Miguel Concha, María Antonieta Garafulic y Félix Hocstetter.

CONCIERTO DEL CORO DE LA UNIVERSIDAD CATOLICA. — El próximo sábado, a las 18.30 horas, el Coro de la Universidad Católica ofrecerá un concierto en la Casa de la Cultura de Ñuñoa, Yrarrázaval 4055.

En el programa figuran obras de B. Croce, Palestrina, J. Arcadelt, Juan de Ensina, Juan Amenábar, Brahms, Héctor Villalobos y otros.

DON FRANCISCO DIAZ VERA. — A la edad de 42 años falleció en esta capital el señor Francisco Díaz Vera, vinculado a antiguas familias de Constitución, Talca y Santiago. Sus funerales se efectuarán hoy en la tarde, en el Cementerio General.

CHARLA EN LA SALA "LE CAVEAU". — Mañana viernes, 4 de julio, a las 18.45 horas se efectuará en la Sala "Le Caveau" de la Librairie Française, la reunión mensual del Círculo Napoleónico. En esta oportunidad el doctor Guillermo Chateau Aguayo disertará sobre el tema "La Campaña de Rusia". Esta conferencia se ilustrará con la proyección de grabados en colores relacionados con el tema a tratar. Se invita a esta charla a todas las personas que deseen asistir.

La entrada es libre.

BAUTIZO. — En la Capilla de la Clínica Santa María, ha sido bautizada, María del Pilar, hija de don Manuel Bulnes Sanfuentes y de la señora Elena Cerda de Bulnes.

Sus padrinos fueron don Jorge Bulnes Cerda y la señora Elena Zegers de Bulnes.

COMIDA AL EMBAJADOR DE EE. UU.-

El Rector de la Universidad de Chile, señor Juan Gómez Millas, ofreció anoche una comida en el Club de la Unión, en honor del Embajador de los EE. UU., señor Walter Howe.

A esta manifestación concurrieron, entre otras personas, el Secretario General de la Universidad, señor Alvaro Bunster; los Decanos, señores Carlos Tapia Depassier, Luis Escobar Cerda, Carlos Mori y Guillermo Gómez; el Rector de la Universidad Técnica del Estado, señor Santiago Labarca; los señores Eugenio Pereira y Mario Illanes; los miembros del Consejo Universitario, profesores señores Roberto Munizaga, Manuel Zamorano y Luis Gómez Catalán.

VIAJEROS. — Se han dirigido a Arica, la señora Elena Errázuriz de Sánchez, y la señorita Inés Puyó León.

CINEFORO DE LA AUC. — La AUC ha organizado un cineforo en el que se exhibirá la película "El último puente", y que estará bajo la dirección del Padre Sánchez.

Se llevará a efecto el sábado 5 de julio, a las 18 horas, en el teatro del Colegio San Ignacio (Alonso Ovalle 1452). El valor de las entradas es de 200 pesos, y pueden adquirirse en Ejército N.o 1, o el mismo día en la puerta del teatro.

ENFERMOS. — Ha sido sometida a una intervención quirúrgica en el Hospital Militar, la señora Regina Hortuvia de Améstica.

CIUDADANOS NORTEAMERICANOS VISITARAN AL EMBAJADOR HOWE.-

La Embajada norteamericana nos ha enviado la siguiente información:

The Ambassador of the United States of America and Mrs. Howe will be at home from 12.30 to 1.30 on July 4, to all United States citizens who are living in or visiting Chile. Merced N.o 230.

OFICINISTAS Y EMPLEADOS. — El Centro de Oficinistas Santa Teresita invita a todos los empleados y oficinistas a la misa del Primer Viernes, mañana a las 7 P. M., en la Iglesia de Las Agustinas, de Moneda 1054.

TODO A SU ALCANCE!

EN NUESTRA GRAN LIQUIDACION DE INVIERNO EN

VENDE más CASA GARCIA Y más BARATO
ALAMEDA esq. AVENIDA ESPAÑA.

CASA GARCIA se identifica una vez mas ante su numerosa clientela, brindando en su GRAN LIQUIDACION de invierno, mercaderías, a precios super rebajados

DPTO. BONETERIA

BATA para levantarse confeccionada en género de lana para Señora, con cuello y puños de rayón acolchados en varios colores y todos los tamaños, c/u. $ 10.500

FAJAS elásticas para Señora adaptables a cualquier talla, c/u. $ 1.590

CHALECOS tejidos de lana a máquina para Señora, colores surtidos, tonos unidos, tamaños 46 al 50, cada uno $ 3.100

ASOMBROSO!!

IMPERMEABLES importados para damas, de tela plástica transparente . . . $ 3.600

MANTELERIA

MANTELES de granité a cuadros de colores, medidas 1.60 x 1.60, a $ 1.695.-

CABALLEROS

PAÑUELOS blancos tamaño grande cada uno $ 199.-

LIGAS de seda norteamericanas para caballeros, par $ 199.-

CAMISETAS sport para caballeros c/u. $ 498.-

CAMISETA gamuza para caballeros, manga larga, c/u. $ 1.590.-

CALZONCILLOS gamuza para caballeros, con pierna, cada uno $ 1.590.-

Moda infantil

PANTALONES largos con bastilla para niños de 1 a 6 años, en duvetina y franela, desde $ 3.300.-

CHALECOS y Pull Over de lana para niñitos, desde $ 1.500

ROPA DE CAMA

SOBRECAMAS en colores unidos para 1½ plaza $ 3.140 y una plaza a $ 2.680.-

SABANAS de crea cruda caladas 1½ plaza $ 1.690, y 1 plaza a $ 1.480

FUNDAS de tocuyo retorcido caladas 1½ plaza $ 460 y 1 plaza a $ 390

FRAZADAS de lana color gris 1 plaza a $ 1.995

FRAZADAS de lana doble faz, colores a cuadros 1¼ plaza a $ 6.600

PRECIOS EXCEPCIONALMENTE REBAJADOS

VENTAJOSAS OFERTAS DPTO. MENAJE 2.º PISO

VASOS para vino talón Talcahuano tallados a mano . . . . . $ 83

BANDEJAS de madera de 22 por 32 cms. . . . . $ 580

BALANZAS Reloj tipo europeo . . . . . $ 3.550

COPAS para vino pie alto, talladas a mano . . . . $ 238

JUEGO de mesa completo para doce personas, 125 crema opal, banda verde dos filetes oro . . . . . $ 29.800

MAQUINAS de moler carne inglesas N.o 1, cuatro cuchillos . . . . . $ 2.720

CUCHILLOS para cocina acero inoxidable inglés, 7 pulgadas . . . . . $ 1.250

CAFETERAS enlozada blanca de 1 litro, $ 1.685; y de ¾ . . . . . $ 980

PANERAS enlozadas decoradas con figuras y flores, redondas de 24 cms. . . . $ 580

VASOS para whisky tipo norteamericano alto, c/u $ 225

COMPRE AHORA Y ECONOMIZARA

ANCORA y yersina pura lana para vestidos, ancho 1.40. El metro $ 1.950.-

TWEED para vestidos de temporada pura lana Ancho 1.40. El metro $ 2.750.-

SUNTUOSA lana para abrigos de pleno invierno. Ancho 1.40 El metro $ 3.850.-

CAMUZA para chaquetones y abrigos 12 colores distintos. Ancho 1.40. El metro $ 2.280.-

MEDIAS nylon-Labán 15 Denier, pie y talón reforzado, colores de moda, el par $ 590.-

PAÑUELOS de mano importados para Señora en lindos colores, c/u. $ 159.-

CALCETINES de algodón desde $ 390

ZOQUETES en algodón con lana, desde $ 360

Para vestir elegante a bajo costo SASTRERIA

ABRIGOS Tweed, pura lana, modelos Cadete, precio excepcional. $ 13.800

TERNITOS niños, pantalones cortos en casimires fantasía. $ 6.975

SOBRETODOS de fino paño fantasía, pura lana. $ 22.000

TERNITOS de niños, pantalón corto, franela color tabaco, cualquiera edad. $ 9.500

ABRIGOS "Burberry", tipo inglés, colorido de moda. $ 22.500

AMBOS casimir peinado, confección de primera calidad. $ 25.300

DETENGASE LE CONVIENE POPULARES OFERTAS

GUANTES

POLERAS de lana modelos de última moda, muy finas, todos los colores y tallas, desde $ 3.880

ENSAMBLES en lana Jantzen, variedad de colores, modelos y tallas desde $ 9.980.-

GUANTES para Señora de cabritilla, color masilla $ 2.498

GUANTES para Señora de velonar negro . . $ 795.-

PANTALONES

PANTALONES cortos para niño, en franela lana, colores, todos forrados, 5 a 9 años, $ 3.150; 10 a 13 años $ 3.330

PANTALONES largos para niño en franela pura lana, colores, 6 a 9 años, $ 5.320; 10 a 12 años, $ 5.490; 13 a 15 años $ 6.670

BLUE-JEAN

BLUE JEAN en loneta y mezclilla azul, estilo americano, tamaño de 8 a 12 años, $ 1.650; 14 a 16 años . . $ 1.995

BLUE JEAN tipo ranchero en mezclilla, loneta, en todas las tallas para hombre, 44 al 48, $ 2.895; 50 al 52 $ 3.295

Casimires

INGLESES
OVEJA Y SUPER OVEJA
PERROTTS
A precios originales del fabricante
50 diferentes diseños exclusivos
VENTA POR CORTES

ALAMEDA esq. AVENIDA ESPAÑA. Reembolsos: Casilla 3224.

EN EL CLUB DE LA UNION.-

El Embajador de Canadá, Excelentísimo señor Emile Renaud, y señora Duchemin de Renaud, ofrecieron una brillante recepción con motivo de celebrar su aniversario patrio, en los salones del 4.o piso del Club de la Unión.

A esta fiesta social asistieron el Cuerpo Diplomático, Ministros de Estado, altos funcionarios públicos, representantes de las FF. AA. y distinguidas figuras de nuestro mundo social.

Entre la asistencia pudimos anotar a las siguientes personas:

Embajadores de Colombia y señora de Bónitto; de Argentina y señora de Lastra, de Bolivia y señora de Castrillo, de Brasil, Excmo. Sr. Antonio Vilhena Ferreira Braga, de Cuba y señora de Cancio Bello, de China y señora de Yu Yin; de Dinamarca y señora de Plaetner-Moller, de República Dominicana y señora de Baher, de Ecuador y señora de López Arteta, de las Naciones Unidas Arabes y señora de Sadek, de El Salvador y señora de Lindo, de España y señora de San Sebastián, de Francia y señora de Boisseson; de Gran Bretaña y señora de Pink, de Guatemala y señora de Unda Murillo, de Haití y señora de Antoine, de Honduras y señora de Coello, de Israel y señora de Goren, de Italia y señora de Lucciolli, de Japón y señora de Yaguchi, de Nicaragua y señora de Navas, de Noruega y señora de Olmer, de Paraguay y señora de Florentín Peña, de Suiza, Excmo. Sr. René Naville, de Suecia y señora de Olmer, de Turquía, Excmo. Sr. Cemal Taray, de Yugoslavia y señora de Djurjev, Ministros, de Justicia y señora de Reyes; del Interior y señora de Valdés; de Educación y señora de Barros; de Salud Pública y señora de Torreblanca; Ministro Secretario General de Gobierno y señora de Ciudad; de Economía y señora de Correa; de Relaciones y señora de Sepúlveda; Presidente del Senado, Sr. Guillermo Pérez de Arce; diputado señor Julio von Mühlenbrock y señora, diputado Raúl Yrarrázaval Lecaros y señora, diputado Raúl Aldunate Phillips y señora; senador Enrique Curtis; Presidente de la Corte Suprema y señora de Aylwin; Intendente de Santiago, Sr. Jorge García Giroz; Subsecretario de Obras Públicas, Sr. Raúl Munizaga Santander, y señora; Subsecretario de Economía y señora de Letelier; Subsecretario de Salud Pública, Sr. Santander; Subsecretario de Relaciones, Sr. Alvaro Droguett del Fierro; Carlos Mardones y señora, Mario Silva y señora; General en Jefe del Ejército y señora de Vidal; Osvaldo Vial y señora, María Bianchi de Bianchi, Ministro de Hacienda y señora de Urzúa; Consejero Comercial de la Embajada de Canadá y señora de Edwards, Gloria Oyarzún González, Olga Pizarro de Astorquiza, Laura Sepúlveda de Costa Nora, Sylvia Monti Rojas, Julio Jara Goycoolea, Juanita de Barrington, Nelly de Becerra, Luis Consigleri Crovetto; Secretaria de la Embajada de Uruguay, señorita Concepción Uttirbey; César Guzmán Castro, senador Jorge Lavandero Eyzaguirre; Director de "El Mercurio", Sr. René Silva Espejo; Juan Walker; Director de LA NACION y señora de Zamorano; Carlos Iñiguez Larraín, general Jorge Ardiles y señora, Luis Puelma y señora René Trouvé de Puelma, Manuel Francisco León Bustos, y muchos otros más.

INSTITUTO CHILENO-BRITANICO DE CULTURA.— Hoy a las 19 horas se llevará a efecto, en el Instituto Chileno-Británico de Cultura (Teatinos 307), una exhibición de películas sobre el norte de Chile.

La cinta fue filmada por el señor Robert Goerstman, quien, continuando esta serie de películas sobre Chile, exhibirá el jueves 10 de julio un segundo film, sobre el sur del país, también en el Instituto.

MANIFESTACION EN HONOR DEL SR. WILLIAM BELTON Y SRA.— Con motivo del próximo traslado a Washington del Consejero de la Embajada de Estados Unidos, Hon. señor William Belton, se ofrecerá en honor de él y de su señora, una comida en el Club de la Unión, el próximo miércoles 9, a las 21.30 horas. Traje calle. Las adhesiones se reciben en el Club de la Unión.

DON MARCOS ROMO BENITEZ.— Ha dejado de existir en esta capital, el señor Marcos Romo Benitez. Sus funerales se efectuarán hoy, después de una misa que se le oficiará por el eterno descanso de su alma, en la Parroquia La Estampa, a las 9.45 horas, partiendo el cortejo hacia el Cementerio General.

La entrada es libre.

CORONAS DE CARIDAD.— Los que fueron los amigos de don David Kaufman Rommer desean perpetuar su memoria haciendo una donación a una obra de caridad.

Las personas que deseen adherirse para materializar esta idea, pueden dirigirse a Roberto Fernández Triday, Ahumada 47, oficina 301, teléfono 66057.

HOMENAJE A LOS ESTADOS UNIDOS Y VENEZUELA.-

Radio Corporación, la emisora del Banco del Estado, prepara un homenaje a los Estados Unidos y a Venezuela, con motivo de los próximos aniversarios patrios de ambos países. Mañana, de 14 a 14.30 horas, dedicará una audición completa a los Estados Unidos, y el sábado, a la misma hora, otra a Venezuela. Los libretos estarán a cargo del general Carlos Spoerer Aguirre, y del director artístico de esa emisora, Miguel Angel Yáñez.

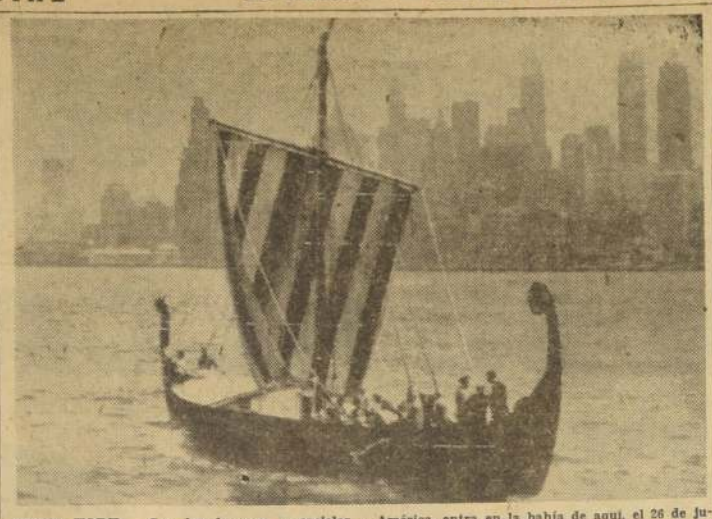

NUEVA YORK.— Con los famosos rascacielos de Nueva York al fondo, "Los Vikingos", un barco construido siguiendo el mismo patrón que la nave en que Leif Eriesson, descubriera la América, entra en la bahía de aquí, el 26 de junio. La nave, tripulada por siete noruegos, había salido de Bergen, Noruega, el 4 de junio. (RADIOFOTO UPI.)

Acusan a Rusia de socavar Conferencia de Gobernantes

WASHINGTON, 2.— (UPI).— El Presidente Dwight D. Eisenhower acusó hoy a la Unión Soviética de socavar los perparativos para una conferencia "en la Cima", mediante maniobras diplomáticas y acusaciones completamente infundadas, que arrojan dudas sobre la intenciones rusas.

Poco después de haberse dado a la publicidad el contenido de la carta en que hace esas afirmaciones, el Presidente recibió un "importante" mensaje del Primer Ministro soviético, Nikita S. Khrushchev, que se refiere al problema de la prevención de los ataques nucleares por sorpresa.

La nueva nota de Khrushchev, que tiene cuatro páginas y media, llegó al Departamento de Estado unas pocas horas después de haber dado la Casa Blanca a la publicidad la respuesta de Eisenhower a la nota anterior soviética, en que se acusaba a los Estados Unidos de tratar de socavar la conferencia en la Cima.

En su contestación, el Presidente dice que Moscú no ha dado indicio alguna de desear realmente que se celebra una conferencia entre los estadistas occidentales y comunistas, en la que se pueda llegar a un acuerdo que resuelva algunos de los problemas internacionales más importantes.

Eisenhower añade, sin embargo, que los aliados occidentales continuarán sus esfuerzos para resolver los "grandes problemas políticos" que tiene el mundo, a pesar de "la arbitraria acción de la Unión Soviética", y de que ese país no tiene, al parecer, la intención de negociar seriamente.

RESPUESTA BRITANICA.— LONDRES, 2.— (UPI).— "Usted se limita a repetir su serie de proposiciones y a criticar algunas de las nuestras; por esto, a decir verdad, no nos lleva más adelante", dice el Primer Ministro, Harold Macmillan, en su respuesta al de la Unión Soviética, Nikita Khrushchev.

Asimismo señala que la carta de Khrushchev ignoró las últimas proposiciones occidentales, formuladas el 31 de mayo, para abordar la Junta de Gobernantes de Oriente y Occidente.

"A menos que por alguno de los métodos que hemos sugerido podamos ponernos de acuerdo sobre qué deben abarcar las negociaciones, realmente no veo cómo podemos comenzar —dice—. Persistir en negarse a considerar cualquier método de transacción para avenirse sobre esto está destinado a crear la impresión de que usted no está verdaderamente interesado en el éxito de una conferencia en la Cima, sino solamente en exigirla. Debo añadir que esta impresión surge también de su actitud, al publicar nuestras comunicaciones confidenciales sin siquiera consultarnos antes de hacerlo".

Ya en su primer párrafo, Macmillan va al punto. "Vuestra carta del 11 de junio —dice— evidencia claramente que usted y nosotros tenemos dos objetivos totalmente diferentes. El vuestro es simplemente de reunir una conferencia en la Cima. El nuestro es negociar un arreglo de algunas de las diferencias que nos separan. Nosotros queremos una Junta de Gobernantes porque queremos una forma eficaz de hacer progreso en la negociación".

De cualquier manera, el Primer Ministro deja claramente establecido que Gran Bretaña no disminuye sus esfuerzos para llegar, tras cuidadosa preparación, a una fructífera conferencia en la Cima que condujese a un acuerdo práctico.

N.o 123

sas que provocan los hechos que yo señalara en el Honorable Senado, con el plausible propósito de rectificar una realidad que hace crisis.

En efecto, en la sesión ordinaria del martes 17 de junio del Honorable Senado, el señor Jorge Alessandri, creyó necesario, para el mejor desarrollo de su campaña presidencial ofrecer a la opinión pública, desde esta tribuna, una explicación sobre sus actividades comerciales, les que en concepto de la mayoría ciudadana, son incompatibles con la condición de aspirante a la Primera Magistratura de la Nación, con que actualmente se encuentra investido. Para rendir esta cuenta de sus múltiples negocios y profusas vinculaciones económicas, el señor Alessandri aprovechó como pretexto un discurso que yo pronuncié en la sesión ordinaria celebrada por esta Corporación el martes 10 del mes de junio, a través del cual me referí a determinados hechos que, a mi juicio, constituyen verdaderos síntomas de la profunda crisis que afecta a la moral pública.

"Expresé en dicha oportunidad, que las escandalosas operaciones producidas últimamente en la Bolsa de Comercio de Santiago representaban viles defraudaciones realizadas hasta ahora impunemente, por ciertos hombres de negocios que actúan como grandes iniciados en un doloso tráfico que permite escamotear los ahorros de innumerables modestos inversionistas y provoca graves trastornos en la vida económica del país. Al mismo tiempo, señalé que el defectuoso procedimiento para generar los directorios de las sociedades anónimas establecidos en el DFL. N.o 251, de 20 de mayo de 1931, había creado verdaderas oligarquías o grupos cerrados en el manejo de estas empresas, y para remediar esta anomalía presenté un proyecto de ley que ya el Honorable Senado conoce.

En dicha intervención solicité, además, en uso de las atribuciones que me corresponden como senador, que se remitiera oficio al señor Ministro de Hacienda, para que, previo informe de la Superintendencia de Seguros, Sociedades Anónimas y Bolsas de Comercio, nos proporcionara algunos antecedentes útiles, tanto para calificar la gravedad de los problemas examinados, cuanto para ilustrar la discusión del proyecto de ley presendo en tal ocasión.

"El señor Alessandri no se refirió ni someramente siquiera al fondo de mi discurso, sino que se acomodó, señalé que el defectuoso procedió cual Júpiter detonante, para acreditar algo que no tiene justificación: la incómoda posición moral en que se encuentra al ponerse en descubierto ante la opinión pública la incompatibilidad de su condición de dirigente de un imperio económico y de postulante a la Presidencia de la República. El señor Alessandri afirmó en esta Sala, que yo obtuve subrepticiamente, sobre la base de un engaño que se insertara en la versión oficial de aquella sesión un "libelo calumnioso", calificando esta forma a una simple lista de Sociedades Anónimas publicada en la prensa, sobre las cuales solicité al señor Ministro de Hacienda que tuviera a bien proporcionar al Senado diversos antecedentes.

Esta alta Corporación sabe perfectamente que son falsas estas afirmaciones del señor Alessandri —falsas y grotescas— como quedó de evidencia cuando el Presidente del Honorable Senado, señor Guillermo Pérez de Arce, rechazó, con serena dignidad, la soberbia del señor Aelsandri, quien pretendió, en un rapto de ira, agredirlo moralmente en la sesión ordinaria del martes 17 de junio. Como lo expresara categóricamente el señor Presidente de esta Corporación, la mencionada lista de Sociedades Anónimas se insertó en la versión oficial de dicha sesión por acuerdo de la Sala y, conforme a los procedimientos usuales en esta materia, no pude tener ninguna clase de intervención posterior para asegurar su publicación.

EGOLATRIA.— "El candidato presidencial de la plutocracia chilena, convertido en una especie de penate, hasta ahora a cargo de la protección de los bienes y del engrandecimiento de su Clan, pretende que todos los chilenos coloquen su imagen en sus hogares y sea objeto de homenajes con salutaciones al paseo. De haber honrado la cultura griega de la antigüedad con su nacimiento en aquella lejana época, antes que Jesús viniera a humanizar las costumbres, habría sido admitido, conforme a las creencias de entonces, en la corte celestial mediante una grandiosa apoteósis en la que habría contado de seguro con la solícita asistencia de ordinarios mortales semejantes a los corifeos que actualmente lo rodean.

"Estas antiguas apoteósis que produjeron una infinidad de divinidades —que no eran, por cierto, dioses, sino simples mortales— pretenden ser restablecidas por los mitólogos profesionales que dirigen la propaganda del candidato presidencial de la plutocracia, olvidando que el pueblo chileno ya no cree en estos modernos endiosados. Chile elegirá en septiembre, como Presidente de la República, a un ciudadano común, a cualquiera de los candidatos que postulan a tan alta Magistratura enarbolando una honesta plataforma programática, menos a un ególatra que no representa otra cosa que la sátiea de la aristocracia y el espíritu petulante de los nuevos ricos.

"Colocándose por encima de la escala de valores con que se juzga a sus semejantes, el señor Alessandri formuló en su discurso una serie de afirmaciones declamatorias y vanidosas —algunas de ellas verdaderamente cabalísticas—, mediante las cuales se autoproclama como una especie de benefactor del país, digno émulo de aquel otro personaje psicopático que, antes que el nuestro, se hiciera unir como benefactor de la República Dominicana. Yo no podría aunque quisiera hacerlo, examinar en un orden lógico el fárrago de propocisiones falaces y antojadizas con que está estructurado su discurso. Sin embargo, voy a considerar todas aquellas que contienen gérmenes de motivos de interés público, prescindiendo de analizar a las demás.

DESDE 1920.— "Refiriéndose a las críticas de orden público que le hemos formulado, manifestó el señor Alessandri con tono sumbón e inquisitivo lo siguiente:

"Por lo demás, resulta inexplicable que, si este concepto se tiene de mi persona, un grupo de senadores socialistas, entre los cuales estaba el propio señor Chelén, al día siguiente de la muerte de don Raúl Marín Balmaceda, aquí, en los pasillos del Senado, hayan invocado mi patriotismo para que aceptara esta candidatura presidencial, por la cual hoy se me califica en términos tan duros".

"Ante esta maliciosa observación, la que el señor Alessandri ha repetido en discursos pronunciados en sus últimas jiras por el norte del país con el deliberado propósito de crear confusión sobre una materia política en que no puede haberla, debo manifestar que seguramente alguno de nosotros —lo que no recuerdo con precisión— le insinuamos, en conversaciones de pasillo, que se convirtiera en candidato presidencial de la Derecha, sin invocar, por cierto, su supuesto patriotismo, sino la ambición y el afán desconrrolado por el poder que angustia permanentemente al clan de que forma parte. Por otro lado, el hecho en sí mismo no tiene nada de inexplicable. En efecto, ¿acaso ignora algún chileno que la familia Alessandri viene dividiendo la Derecha, desde el año 1920, para consolidar su influencia social y su poder económico?

"Dice en otra parte de su discurso el señor Alessandri:

"Ha dicho, también, el señor senador (refiriéndose a mí) que tal supuesta poderosa oligarquía financiera incorpora a políticos que sirven sus designios en estos negocios. Que así puede verse a parlamentarios y dirigentes de los partidos de Derecha, poseedores de un número insignificante de acciones, participar en Directorios de Sociedades Anónimas o servir como abogados de empresas que, permanentemente, están en pugna con los intereses fiscales".

"Habría conveniencia —agrega el señor Alessandri— que el señor senador nombrara a esos dirigentes y parlamentarios de Derecha, pues éstos, generalmente participan en tales actividades por el gran número de acciones que poseen, lo cual les da derechos a ser directores, o por su reconocida capacidad. Debería hacer ver, también, cuáles son esos intereses fiscales que contrarían".

"Contestando este emplazamiento, debo manifestar que serviría mucho para esclarecer esta problema, que el señor Jorge Alessandri y los miembros de su familia indicaran con exactitud "el gran número de acciones que poseen" en las diversas sociedades anónimas donde forman parte de sus respectivos directorios. Anteriormente hemos oído tanto al señor Jorge Alessandri como al señor Arturo Matte Larraín, que la cantidad de acciones que poseen en cada una de las sociedades anónimas que manejan es pequeña y que ellos son designados en los Directorios sólo por su capacidad. En el párrafo de su discurso que estoy examinando, el señor Alessandri, abundando sobre el asunto, deja establecido de que en esta materia rigen dos estatutos: los tontos son elegidos por "el gran número de acciones que poseen" y los vivos, "por su reconocida capacidad". Después, conjuntamente, manejan las sociedades anónimas con un éxito asombroso.

"Sobre este mismo emplazamiento, me veo obligado a expresar al Honorable Senado que habida consideración a que me demoraría mucho en completar la lista de los dirigentes y parlamentarios de la Derecha que actúan en las sociedades o empresas en la forma descrita anteriormente, ruego al señor Presidente se sirva solicitar, a lo menos, a estos últimos que forman parte de esta alta Corporación, que hagan una declaración jurada acerca de todos los directorios que integran, indicando si participan en cada uno de ellos "por el gran número de acciones que poseen" o "por su reconocida capacidad", para saber cabalmente cuál de los dos estatutos se les aplica.

"En todo caso, para dar satisfacción al señor Alessandri, debo señalar que, a mi juicio, se menoscaban los intereses fiscales y el prestigio del Parlamento cuando se designa al presidente de la Comisión de Hacienda de la Cámara de Diputados, director de la Anglo-Lautaro, en circunstancias en que tres meses antes de tal designación se discutió el Referéndum Salitrero. Tal ha sido el caso de don Pablo Aldunate Phillips, según se me ha informado. Casos de esta especie hay muchos, que no vale la pena comentar, porque están en la conciencia de todos los señores senadores.

EMPRESARIO.— "Para conocer el método que emplea el señor Alessandri en la discusión y apreciar la validez de sus juicios, no me resisto a reproducir el siguiente párrafo de su discuso:

"Es público y notorio que los obreros y empleados de dicha empresa (se refiere a la Compañía Manufacturera de Papeles y Cartones) han obtenido un tratamiento y beneficios que no existen en ninguna otra actividad del país. Me he anticipado a todas las reformas sociales y he creado muchas franquicias, que en ninguna otra actividad existen. Por otra parte, las rentas de su personal no son sobrepasadas en ninguna actividad industrial de Chile. Los beneficios otorgados por esa Empresa han servido de pauta a muchos Sindicatos al formalizar sus pliegos de peticiones".

"¿Por qué se dice que es "público y notorio" que el personal de aquella industria goza de las mejores condiciones de salarios y de trabajo? ¿Quién, cuándo y dónde se demostró esa afirmación? Desde luego, dirigentes de la Central Unica de Trabajadores han declarado públicamente que no fueron los obreros de la Compañía Manufacturera de Papeles y Cartones, los primeros en conquistar o recibir magnánimamente de manos del señor Alessandri los beneficios de asignación familiar e indemnización por años de servicios, sino que fueron los obreros panificadores y los obreros molineros. Pero, aún en el caso que probara —lo que nadie lo ha hecho— que es efectivo lo que afirma el señor Alessandri, pasando a ser "público y notorio" este hecho, debemos hacer presente que esta industria bien puede otorgar los más altos salarios y los mejores beneficios a su personal, sin menguar alguna para los intereses de sus dueños, porque ella constituye un monopolio, protegido por el Estado, el cual por no tener competencia traslada el mayor costo a los precios. ¿Dónde queda, entonces, la generosidad de esta Empresa? En otra ocasión, nos había dicho que él no era dueño de la empresa ni siquiera de los mayores accionistas, sino que un simple empleado de ella. Sin embargo, ahora se atribuye toda la gloria en cuanto a esta extraña forma de beneficencia privada que realiza el señor Alessandri a cambio del trabajo humano. Con toda modestia expresa, "me he anticipado a todas las reformas sociales", "he creado muchas franquicias", "yo he otorgado beneficios". ¿Acaso el Directorio no ha tenido ninguna participación en las relaciones de la empresa con su personal? ¿Todo lo ha hecho solo el señor Alessandri? Si es así, ¿por qué don Arturo Matte Larraín se atribuyó también esta obra benéfica en la campaña presidencial de 1952? Y, por último, ¿acaso quiere el señor Alessandri que creamos que los miembros de los clanes de que tanto se está hablando ahora, no manejan los directorios, porque son pocos dentro de éstos?"

Cierra con broche de oro su patética oración, reafirmando su programa con la fábula de la zorra y las uvas:

"He dicho muchas veces en esta campaña que me preocupa más que el triunfo, la difusión de ciertos principios e ideas, a las cuales está ligada la prosperidad del país y el bienestar de los trabajadores. Su olvido, y transgresión es la causa verdadera de nuestros males".

"PRINCIPIOS E IDEAS" DE ALESSANDRI.— "¿Quién ha escuchado en Chile los "principios e ideas" del señor Alessandri? Todos los candidatos presidenciales han difundido los fundamentos filosóficos de la política de sus partidos o movimientos y han discutido sus programas de Gobierno. Hemos escuchado a los señores Frei, Bossay y Allende defender apasionadamente sus principios. Pero, al señor Alessandri no le hemos oído sino ciertas declaraciones vacías, formuladas con mucha solemnidad, cuyo eco resonará en nuestros oídos por algún tiempo, por los efectos de la propaganda millonaria. "Yo digo la verdad". "Yo no soy politiquero". "Yo tengo ideas claras". "Yo tengo soluciones". "Yo no miento", y si por casualidad lo hago, yo no tengo la culpa, porque me arrastra a ello una fuerza atávica...

Si hay dudas sobre lo que afirmo, ¿podría alguien decirme dónde el señor Alessandri se ha pronunciado sobre problemas de tan palpitante actualidad, como la congelación de sueldos y salarios que en estos momentos sufren los asalariados, como la ampliación de la esfera comercial de Chile, como la derogación de la Ley de Defensa de la Democracia, como la dictación de una legislación contra los monopolios, como una Reforma Agraria? Salvo que lleguemos a la conclusión que este moderno absolutista nos dijera que sus principios, sus ideas, su programa es ahora se atribuye toda la gloria en cuanto a esta extraña forma de beneficencia privada que realiza el señor Alessandri a cambio del trabajo humano. Con toda modestia expresa, "me he anticipado a todas las reformas sociales", "he creado muchas franquicias", "yo he otorgado beneficios". ¿Acaso el Directorio no ha tenido ninguna participación en las relaciones de la empresa con su personal? ¿Todo lo ha hecho solo el señor Alessandri? Si es así, ¿por qué don Arturo Matte Larraín se atribuyó también esta obra benéfica en la campaña presidencial de 1952? Y, por último, ¿acaso quiere el señor Alessandri que creamos que los miembros de los clanes de que tanto se está hablando ahora, no manejan los directorios, porque son pocos dentro de éstos?"

Cierra con broche de oro su patética oración, reafirmando su programa con la fábula de la zorra y las uvas:

"He dicho muchas veces en esta campaña que me preocupa más que el triunfo, la difusión de ciertos principios e ideas, a las cuales está ligada la prosperidad del país y el bienestar de los trabajadores. Su olvido, y transgresión es la causa verdadera de nuestros males".

"PRINCIPIOS E IDEAS" DE ALESSANDRI.— "¿Quién ha escuchado en Chile los "principios e ideas" del señor Alessandri? Todos los candidatos presidenciales han difundido los fundamentos filosóficos de la política de sus partidos o movimientos y han discutido sus programas de Gobierno. Hemos escuchado a los señores Frei, Bossay y Allende defender apasionadamente sus principios. Pero, al señor Alessandri no le hemos oído sino ciertas declaraciones vacías, formuladas con mucha solemnidad, cuyo eco resonará en nuestros oídos por algún tiempo, por los efectos de la propaganda millonaria. "Yo digo la verdad". "Yo no soy politiquero". "Yo tengo ideas claras". "Yo tengo soluciones". "Yo no miento", y si por casualidad lo hago, yo no tengo la culpa, porque me arrastra a ello una fuerza atávica...

Si hay dudas sobre lo que afirmo, ¿podría alguien decirme dónde el señor Alessandri se ha pronunciado sobre problemas de tan palpitante actualidad, como la congelación de sueldos y salarios que en estos momentos sufren los asalariados, como la ampliación de la esfera comercial de Chile, como la derogación de la Ley de Defensa de la Democracia, como la dictación de una legislación contra los monopolios, como una Reforma Agraria? Salvo que lleguemos a la conclusión que este moderno absolutista nos dijera que sus principios, sus ideas, su programa es

discurso que estoy comentando.

Dijo el señor Alessandri, humorísticamente:

"Señores senadores, jamás he utilizado más supuestas grandes influencias para solicitar dinero en préstamo. No todos proceden en igual forma, según me informan algunos interesados, mientras hay pendientes en la Caja de EE. PP. y PP., decenas de miles solicitudes de préstamo, se ha dado preferencia a uno solicitado por el H. señor Chelén, haciendo uso del derecho que la ley le franquea, por la cantidad de $ 4.200.000.— según consta en escritura de 8 de junio de 1952 en la Notaría Avelos. Son diferentes las actitudes de uno y de otro en materia de utilización de sus influencias".

UNA DESGRACIA

Señor Presidente, don Jorge Alessandri y yo, somos descendientes de emigrantes. Si nos viesan nuestros respectivos abuelos, cómo se reirían. ¡Ambos nos encontramos en el Senad de la República, donde nacimos! No hemos tenido la misma suerte, pero ambos nos hemos esforzado por darle sentido a nuestras vidas. Yo recibí una pequeña heredad de mis padres, ubicada en Combarbalá, de cuyo cultivo obtengo el sustento para los míos; he constituido una familia, formada por mi mujer y cinco hijos. Esa ha constituido mi obligación. Mi devoción ha sido servir a mi clase, a los hombres de trabajo que tienen que bajar a pedir durante todos los días por ganarse el pan, ora desde el Sindicato, ora desde el Partido Socialista, en cuyas filas he militado desde mi más temprana juventud. Fui obrero en las Salitreras, no bien había cumplido los 16 años de edad; empleado en diferentes oportunidades, periodista y director de periódicos de combate al servicio de las clases trabajadoras, minero, y en la actualidad modesto agricultor de un predio inferior a dos hectáreas cultivables. Tal ha sido mi empresa. A los 46 años de edad, y después de 30 años de trabajo, he logrado echar las bases de la casa propia que reclamó siempre como aspiración familiar. Como imponente de la Caja de EE. PP. y PP. he solicitado un préstamo ordinario, que la Caja otorga a todos sus imponentes, para término de construcción; en otras palabras, la obra gruesa de mi casa la hice con el producto de mi trabajo y para terminarla me he acogido a un beneficio ordinario de la Caja de Previsión de la cual soy imponente.

"Con el propósito que esta broma del señor Alessandri sea completa, ruego al señor Presidente que envíe oficio al señor Ministro de Salud Pública con el objeto que se sirva informar, previa consulta en la Caja de EE. PP. y PP., si el préstamo que se me acordó —pues aún no ha sido cancelado— es un préstamo ordinario o nó, y si, en el momento que lo solicitó, se le concedía a todos los imponentes que reunían los requisitos que se me exigieron a mí. La respuesta del señor Ministro servirá, adicionalmente, para saber si es cierto que "Alessandri nunca miente".

Respecto a los corolarios de la broma, sólo quiero agregar que don Jorge Alessandri no pide dinero en préstamo, es, seguramente, porque lo necesita. Siendo soltero, con lo que gana por concepto de remuneraciones en su trabajo, debe alcanzar para su subsistencia, no obstante la carestía de la vida. Ahora con respecto a los préstamos que obtienen dentro del país y en el extranjero, incluso con el aval del Estado, las sociedades y empresas de que él es accionista o director, o ambas cosas a la vez, no lo benefician en modo alguno, porque él seguramente no recibe mayores remuneraciones al participación de las utilidades que producen estas nuevas inversiones.

¡Como él dice, efectivamente, son diferentes las actitudes de uno y de otro en materia de utilización de sus influencias!

Termino, señor Presidente, reiterando lo que dijera el H. señor Ampuero, en el discurso con que dio respuesta a las observaciones del señor Alessandri en la sesión del 17 de junio, que sería una desgracia para el país que el señor Alessandri llegara a ser Presidente de Chile. Sería significaría lo mismo que colocar un zorro al cuidado de un gallinero.

Eisenhower rechaza reducción de fondos para ayuda al extranjero

WASHINGTON, 2 (UPI).— La Cámara de Representantes aprobó hoy el proyecto de ley de Ayuda al Extranjero por 3.078.092.500 dólares, luego de desatrar al Presidente Eisenhower al negarse a restablecer en el proyecto parte alguna de los 872 millones de dólares rebajados de la suma original, como la había pedido el Primer Mandatario.

La Cámara envió el proyecto así rebajado al Senado apenas unas horas después que Eisenhower acusó a la Comisión de Presupuesto de "aceptar riesgos temerarios con nuestra seguridad" al hacer las rebajas.

Antes de ir a la votación final, la Cámara rechazó por 214 votos contra 165 una tentativa de hora undécima que hizo el republicano John Taber, para devolver el proyecto a la Comisión de Presupuesto con instrucciones de añadirle otros 75 millones de dólares para "apoyo a la defensa", lo que es una forma de ayuda económica.

WASHINGTON, 2 (UPI). — El Presidente Eisenhower acusó hoy a la Comisión de Asignaciones de la Cámara de Representantes de "correr un riesgo temerario con nuestra seguridad" al cercenar su presupuesto de ayuda al extranjero en cerca de 900 millones de dólares.

La reducción, dijo en su conferencia de prensa de hoy, privará al Gobierno de las municiones que necesita en la lucha por la paz y "desanimará a nuestros amigos en América Latina, en Asia, en Africa y en el Cercano Oriente, a todas las naciones que están al lado nuestro en este esfuerzo mundial" de resistencia al ataque constante del comunismo internacional.

El Presidente condenó en estos términos el pronunciamiento de la Comisión que redujo en unos 862.000.000 dólares el presupuesto de ayuda al extranjero solicitado por el Gobierno para el año fiscal que comenzó ayer. El Gobierno había pedido originalmente 3.942.000.000 dólares para ese propósito; la Comisión bajó la cifra autorizada a 3.078.092.000 dólares, y la Cámara rechazó esta tarde el proyecto para restablecer 75.000.000 de los 872 millones de dólares rebajados por la Comisión.

"Tengo la convicción profunda de que reducciones como las consideradas por la Comisión tendrán graves consecuencias en partes del mundo libre y para la seguridad de nuestra nación, y servirán de estímulo a los imperialistas comunistas" declaró Eisenhower.

El Presidente declaró que hará uso de toda su influencia para que los republicanos restaureen la Cámara Plena los fondos negados por la Comisión. También pidió a los dirigentes demócratas que hagan lo mismo con los representantes de su partido.

Eisenhower dijo que el presupuesto pedido había sido "calculado cuidadosamente, tras prolongado estudio", y que su reducción en más de 20 por ciento era un "riesgo temerario".

Incendio en Estudio de la Metro en Hollywood

HOLLWOOD, 2 (UPI). — Un incendio que se propagó con inusitada rapidez destruyó hoy por completo el segundo estudio sonoro en magnitud del mundo y suspendió el rodaje de "Porgy and bess", famosa ópera de George Gershwin.

El estudio era del a Metro Goldwyn Mayer, tenía 60 metros de ancho, 120 de fondo y 22 de alto.

El estudio era de la Metro Goldwyn Mayer en Culver City era mayor que él.

Junto con el estudio las llamas consumieron cámaras cinematográficas y valiosos aparatos electrónicos. Los daños se calcularon en 2 millones de dólares.

Huelga de 8.500 médicos en B. Aires

BUENOS AIRES, 2.— (UPI). — Unos ocho mil quinientos médicos se declararon en huelga de 24 horas a partir de la medianoche, en señal de protesta contra la cesantía de un médico dispuesta por la Junta de Transporte, por presuntas razones políticas.

Los médicos atienden a los enfermos en sus consultorios particulares, pero no en los hospitales, Centros de Primeros Auxilios ni en los centros médicos municipales o estatales.

Los casos de urgencia serán atendidos por un grupo reducido que quedó encargado de esta tarea.

Respondió

Senador Jorge Alessandri quien, respondiendo los emplazamientos del representante socialista Alejandro Chelén, defendió las excelencias de la empresa privada, como factor de enriquecimiento del país y mejoramiento del standard de vida de empleados y obreros. Agregó que la situación económica de Chile no es de tipo doctrinario, sino dramáticamente real, pues la renta media por habitante no alcanza a un sueldo vital.

Superan dificultades para lograr el desarme nuclear

GINEBRA, 2.— (UPI).— Los científicos de Occidente y el bloque soviético iniciaron hoy la confección de una lista de métodos para detectar explosiones nucleares "dé contrabando".

La conferencia nuclear estuvo reunida hoy durante más de dos horas en el Palacio de las Naciones, en su segunda sesión de trabajo. Después de la reunión, entró en receso de 48 horas para trabajar en comité. Un breve comunicado dado al final del día se limitó a decir que la próxima sesión se efectuará el viernes. Se ha pensado que el propósito es superar algunas dificultades de carácter técnico.

En fuentes informadas se dijo que los científicos habían iniciado la discusión secreta de un sistema de inspección para impedir que alguna nación realice en secreto pruebas nucleares, después de un posible acuerdo para suspenderlas. Añadieron que los delegados están trabajando ahora en una lista o catálogo de posibles métodos científicos para detectar tales explosiones. Cada delegación preparará su propia lista para presentarla, según se presume, a la próxima sesión. No se sabe si durante el receso los peritos de Oriente y Occidente tendrán reuniones conjuntas.

Los científicos del Oeste tuvieron una reunión privada de dos horas esta mañana para prepararse para la reunión de la tarde.

Las conversaciones en las que participan ocho naciones, comenzaron ayer y hasta ahora se han desarrollado en un ambiente "amistoso" y "excelente" y varios delegados de Estados Unidos y Rusia han tenido conversaciones informales, como ocurrió después en la sesión de hoy.

Los periodistas preguntaron hoy al profesor Y. K. Fyodorov, jefe nominal de la delegación soviética si se había registrado algún proceso. "Naturalmente —respondió.

Un vocero de la conferencia dijo que se había adoptado el siguiente título oficial: "Conferencia de expertos para estudiar la posibilidad de detección de violación de un posible acuerdo sobre la suspensión de las pruebas nucleares."

En Recife

RIO DE JANEIRO, 2.— (UPI).— El pueblo de Recife hizo que el Presidente Juscelino Kubitschek y los cariocas se quedaran a la espera, hasta última hora del día, de los campeones mundiales de fútbol.

La selección nacional, que viaja de regreso de Estocolmo por la vía aérea, debió llegar poco después de las 17 GMT, pero el avión de Panair Do Brasil que los trae, fue demorado durante horas en Recife donde, bajo una lluvia torrencial, miles de aficionados se dieron cita en el aeropuerto para darle la bienvenida.

El avión especial estuvo a punto de no detenerse en Recife debido al mal estado del tiempo, pero finalmente lo hizo a las 12.15 GMT, luego de volar sobre el aeropuerto de Guarapes durante 20 minutos.

La entusiasta muchedumbre llenó rápidamente el campo después de detenerse el avión, para saludar a los campeones. Entre ellos, el Gobernador del Estado de Pernambuco, general Cordeiro de Farias, y el Alcalde de Recife, Pelopidas da Silveira.

Los jugadores debían permanecer en Recife sólo 40 minutos, el tiempo necesario para reabastecer el avión. Pero a mediodía, hora local, seguían allí. Después de ser saludados por las autoridades, los jugadores fueron escoltados en triunfal caravana hasta la ciudad; se les sirvió un almuerzo en el Clube Portugués y fueron objeto de diversas manifestaciones.

Los mayores aplausos se los llevaron Edvaldo Neto (Vavá) y Mario Zegalo, cuyas familias residen en Recife. El Clube Portugués fue rodeado por un verdadero mar humano de miles de aficionados deseosos de felicitar a los campeones, interrumpiendo el tránsito por muchas cuadras a la redonda.

General De Gaulle llegó ayer a Argel

ARGEL, 2.— (UPI).— El general Charles de Gaulle llegó esta noche a Argel, después de una jira de inspección de dos días, que lo puso en contacto con zonas donde la rebelión argelina de cuatro años sigue siendo guerra intensa.

El avión a reacción en que hizo el viaje desde Orán, cerca de la frontera marroquí, aterrizó en el aeropuerto de Maison Blanche, en las afueras de Argel, a las 8.23 de la noche.

Banderas y letreros alusivos saludaron al Primer Ministro en su segundo viaje a Argelia desde que fue designado presidente del Consejo de Ministro, hace un mes.

FRAZADAS
AHORRESE LA DIFERENCIA, COMPRE DIRECTAMENTE EN LA FABRICA
RECOLETA 919

MODAS GALLYAS
ABRIGOS
Trajes de lana y todo lo que la Señora necesita
CREDITOS
Huérfanos 1153

CUECA
CURSOS desde HOY
INSTITUTO MONEDA 1467
Profesores
CHILOTE CAMPOS
AURITA BUQUELI

Para elimin

Cesación de hostilidades piden rebeldes de Trípoli

TRIPOLI LIBANO, 2 (UPI).— Los rebeldes que luchaban en el barrio portuario de "El Mina", pidieron hoy al Ejército una cesación de las hostilidades, después de cinco días de lucha intensa, y aceptaron las exigencias de deponer las armas.

Zukhir Kadara, el jefe rebelde en el sector, pidió la cesación de las hostilidades al Comandante Militar de Trípoli, coronel Karam, después de casi una semana de choques esporádicos en que los soldados leales no vacilaron en atacar con toda intensidad los edificios desde los cuales los tiroteaban los rebeldes.

Conforme a las condiciones de tregua dispuestas por Karam, los rebeldes convinieron en poner a sus hombres bajo resguardo, sin trasladarlos a otras partes del barrio de "El Mina". La tregua se aplica sólo a este barrio.

En otras partes de Trípoli, durante todo el día se registraron intensas escaramuzas con armas automáticas, ocasionalmente matizadas con fuego de artillería.

Los edificios de la zona de "El Mina" comenzaron a desplegar sábanas blancas desde las terrazas y las ventanas en las primeras horas de la mañana.

A su vez, las 80 familias sirias residentes en el barrio pidieron a la Embajada de la República Arabe Unida que las traslade a Siria. Se informó que los víveres escaseaban en el barrio.

Es ésta la primera vez que los rebeldes piden una tregua desde que se desató la insurrección en este puerto hace ocho semanas; de los demás barrios de Trípoli se tienen indicios de que los rebeldes que continúan la lucha en la parte antigua, van perdiendo gradualmente el espíritu de lucha, después de una semana de acción más enérgica por parte del Ejército.

Hay versiones no confirmadas de que la retaguardia de los rebeldes está amenazada por un brote de colera, como consecuencia de la basura y desperdicios que se acumula en las retorcidas callejuelas. Asimismo escasean los alimentos.

Robert Egby, fotógrafo de la United Press Internacional, que es el único occidental que vive en Trípoli, recorrió al anochecer la parte antigua de la ciudad. Al regresar informó que muchas calles están cubiertas de escombros, resultado de los bombardeos de los tanques y carros blindados.

Egby añadió que había contado seis casas totalmente destruidas y otras dos inutilizadas como viviendas. Dijo, asimismo, que en una calle vio un cráter de casi cuatro metros de ancho y dos y medio de profundidad.

BEIRUT, El Líbano.— Una joven libanesa, armada con una subametralladora, se une a un grupo de voluntarios civiles que apoyan a las fuerzas gubernamentales. La foto fue tomada el 30 de junio, en una de las calles de la capital libanesa.— (RADIOFOTO UPI)

Gestión socialista para tratar ejecución de Nagy

NACIONES UNIDAS, 2 (UPI). — El veterano dirigente socialista norteamericano Norman Thomas ha recibido mensajes de diez países que respaldan la gestión iniciada por él con objeto de que sea convocada una asamblea especial de las Naciones Unidas para tratar las ejecuciones recientes de Imre Nagy y el general Pal Maleter.

Entre los 174 cablegramas de estímulo recibidos por Thomas figuran algunos aprobados por Parlamentos.

Los mensajes, firmados por individuos, partidos políticos e instituciones han llegado de Argentina, Costa Rica, Colombia, Cuba, Chile, India, Japón, Perú, Uruguay y Venezuela.

Norman Thomas como presidente del Instituto de Investigaciones Internacionales de Trabajo, anunció el lunes pasado que había enviado 44 mensajes a individuos y 15 a naciones, pidiéndoles que pidieran un período especial de sesiones de la Asamblea General que trate de las ejecuciones mencionadas y del terror que sigue reinando en Hungría.

El Instituto de Investigaciones Internacionales del Trabajo dio a la publicidad un cablegrama recibido de Buenos Aires que dice:

"Cámara de Diputados Argentina declara que repudia los crímenes cometidos en Hungría en violación del derecho de gente, los cuales han ocasionado la muerte de Nagy y Maleter".

Agregó el Instituto que la propuesta fue presentada por el diputado nacional argentino Silvano Santander, Radical Popular, secundado por 12 colegas.

Posición de De Gaulle sobre plan de desarme

PARIS, 2.— (UPI).— A juicio del Primer Ministro Charles de Gaulle, las pruebas con armas nucleares debieran suspenderse sólo como parte de un efectivo plan mundial de desarme, debidamente controlado. El gobernante expresó sus puntos de vista en respuesta de 900 palabras a la carta que el 11 de junio le hiciera llegar el Primer Ministro soviético, Nikita Khrushchev sobre la proyectada conferencia en la Cima. Cartas similares envió el gobernante soviético a los de Estados Unidos y Gran Bretaña.

La respuesta de Francia, como la de Estados Unidos y Gran Bretaña, fueron entregadas separadamente al Ministro de Relaciones Exteriores soviético Andrey Gromyko anoche en Moscú.

Señala asimismo De Gaulle en cuanto al asunto de la Junta de Gobernantes de Oriente y Occidente, que ha menester "pacientes esfuerzos" en la preparación de esa conferencia, pues de lo contrario se corre el riesgo de "llevar los gérmenes de ulteriores malentendidos."

"El desarme —dice el Primer Ministro— constituye el objeto principal de nuestra preocupación, de nuestros debates." Pero, añade, "creo que debemos considerar el problema tal cual es, vale decir, como un todo cuyos varios elementos están íntimamente ligados. Para llegar a alguna clase de acuerdo sobre un punto parcial u otro, sin llegar a un acuerdo sobre el asunto entero, hace correr el riesgo de servir los intereses de una potencia en detrimento de otra. Tal sería el caso con la eventual proscripción de las pruebas nucleares si tal medida se adoptase independientemente en un desarme efectivo y controlado."

A continuación señala que el verdadero peligro a la paz mundial no es tanto la continuación de los experimentos nucleares "como el creciente e incesante amontonamiento" de armas atómicas por parte de Oriente tanto como de Occidente. El efecto dañino de esta acumulación, "coloca a la humanidad entera en peligro, sin distinción de naciones o de regímenes."

Juró nuevo Gabinete formado por Fanfani

ROMA, 2 (UPI). — El nuevo Primer Ministro Amintore Fanfani comenzó hoy a movilizar sus escualidas fuerzas para afrontar un veredicto del Parlamento que decidirá si podrá gobernar a Italia durante el verano.

Si obtiene un voto de confianza del Senado y la Cámara de Diputados en las próximas dos semanas —y se trata aquí de un "si" bastante amenazador— Fanfani enviará al Parlamento de vacaciones casi inmediatamente. La mayoría de los diputados y senadores, ansiosos de huir del calor abrasador de Roma, están de acuerdo con la idea.

Eso daría a Fanfani todo un verano para robustecer su frente antes que el Parlamento vuelva a sesiones, probablemente a mediados de septiembre.

Fanfani y su raquítico Gabinete de coalición de Demócratacristianos y Social Demócratas prestaron hoy juramento ante el Presidente Giovanni Gronchi, poniendo fin a una crisis de una semana, este es el primer Gabinete formado en Italia después de las elecciones de fines de mayo, que no pudieron superar el casi virtual punto muerto existente en el Parlamento.

Insurgentes cubanos dejaron en libertad a cinco extranjeros

LA HABANA, 2 — (UPI).— Los rebeldes cubanos comenzaron hoy repentinamente a poner en libertad a sus rehenes norteamericanos y canadienses.

Los prisioneros fueron conducidos a la base norteamericana de Guantánamo en un helicóptero de la Marina de los Estados Unidos.

La Embajada norteamericana espera que los rebeldes pongan pronto en libertad a todos los prisioneros.

En los dos primeros vuelos, el helicóptero llevó a Guantánamo a cinco cautivos. Con ellos llegó también Park Wollam, cónsul de los Estados Unidos en Santiago, capital de la rebelde provincia de Oriente.

Wollam estaba en las montañas de Oriente, negociando con Fidel Castro la libertad de los norteamericanos, a quienes los rebeldes hicieron prisioneros en las incursiones que efectuaron durante la semana pasada contra los establecimientos de las compañías de Estados Unidos en el este de Cuba.

El helicóptero aterrizó por primera vez en Guantánamo a las cuatro y media de la tarde llevando a tres cautivos, dos norteamericanos y un canadiense. Despegó inmediatamente de nuevo hacia un refugio de la sierra y regresó con Wollam y dos cautivos más, los dos norteamericanos.

El helicóptero no hizo más que esos dos vuelos hoy.

El hecho de que el helicóptero pudiera hacer el viaje de ida y vuelta entre la base naval de Guantánamo y el campamento de los prisioneros en dos horas, incluyendo la carga, descarga, aterrizaje y despegue, indica que los rebeldes están ocultos en un lugar de la Sierra Maestra que se halla a menos de 30 Kilómetros de la base.

No se dio ninguna explicación sobre la forma en que se obtuvo de los rebeldes la libertad de los prisioneros, cuyo número era de 50, norteamericanos 47 de ellos, y canadienses los tres restantes.

En el primer vuelo del helicóptero llegaron Henry Salmonson, de Portland (Oregón); Edward Cannon, de Cornwall (Ontario), empleados de la Stebbins Engineering and Manufacturing Co., de Watertown (New York) y W. Kosler, empleado de la Maurice Knight Co. en el segundo vuelo el helicóptero llevó a Guantánamo, además de Wollam a A. Chamberlain, de Coral Gables (Florida) y Howward A. Roach, de Watertown (New York), empleado el primero de la Fredrick Snare Corporation y el segundo de la Stebbins Corporation.

El total de prisioneros que los rebeldes tienen en su poder es ahora de 45, de los cuales son norteamericanos 43 y canadienses dos.

La llegada del helicóptero con los primeros cautivos fue totalmente inesperada.

Con anterioridad, los rebeldes habían menospreciado las demandas que hicieron algunos legisladores en el Congreso para utilizar la fuerza a fin de rescatar a los secuestrados.

"Pueden [illegible] Marina o quienes quieran —dijo un portavoz de los rebeldes en Santiago—. A nosotros no nos importa".

Presidente Nasser inició su visita a Yugoslavia

DUBROVNIK, Yugoslavia, 2.— (UPI).— El Presidente de la República Arabe Unida (RAU), Gamal Abdel Nasser, llegó hoy a Yugoslavia para conferenciar con el Presidente Tito durante una estancia de diez días, que pudiera prolongarse, según rumores que circulan, de acuerdo con el desarrollo de la situación del Líbano.

En algunos círculos se cree que Tito va a pedir a Nasser que no intervenga en el citado país levantino, por temor a que esto pudiera provocar allí una intervención de Occidente y otra subsiguiente de las Soviets en Yugoslavia. Los informantes dicen que Tito pienza explicar a Nasser que eso es lo que sucedió a Hungría durante la crisis de Suez.

Nasser, acompañado de su esposa, cinco hijos y su séquito, llegó a la reda de Gruz, frente a Dubrovnik, en el yate egipcio "Huriya". Les recibieron Tito, su esposa y altos funcionarios yugoslavos. El "Huriya" hacía su primer viaje desde que llevó al ex Rey Farúk al exilio. A la llegada de los egipcios hubo un amuerzo en la villa que aquí tiene Tito, y luego el grupo se dirigió a los montes de Bosnia, cerca de Foca, para depositar coronas en el monumento a los muertos de la guerra. Nasser y Tito permanecerán allí hasta el viernes, para asistir a la fiesta del Ejército, y luego marcharán a la residencia oficial de Tito en la isla de Brioni, para tratar de diversos asuntos, entre ellos, además del Líbano, de la Unión Soviética, del "neutralismo", etc.

Esta es la cuarta entrevista de ambos Jefes de Estado. En la última estuvo también presente el Primer Ministro de la India, Jawaharlal Nehru. En la presente, Tito va a exponer a su visitante su opinión sobre la política soviética hacia los satélites y otras naciones.

10 millones de mexicanos eligen nuevo Presidente

MEXICO, 2 (UPI). — Unos diez millones de mexicanos acudirán el domingo a las urnas para elegir un nuevo Presidente de la República para el período de 1958-64 entre cuatro candidatos.

Se da por descontado el triunfo del candidato gubernamental, Adolfo López Mateos, perteneciente al Partido Oficial Revolucionario Institucional (PRI), que no ha perdido una elección en los cuarenta años transcurridos desde la revolución. López Mateos, que fue Ministro del Trabajo, cinco años se ganó en dicho puesto reputación de hombre de gran habilidad conciliatoria para prevenir conflictos obreros importantes.

Graduado del Instituto Literario de Toluca, López Mateos obtuvo el título de abogado en la Universidad Nacional y volvió al Instituto de Toluca, del que fue profesor y luego director. Su primer cargo político fue el de senador por su estado nativo. El candidato representó a México en comisiones oficiales en los Estados Unidos, Argentina y Costa Rica, y fue jefe de la delegación mexicana en la Conferencia del Consejo Económico y Social de las Naciones Unidas en 1951.

López Mateos cuenta 48 años de edad, está casado y tiene una hija de 13 años.

Políticamente se ha comprometido a continuar los "postulados revolucionarios" centristas del presente Presidente, Adolfo Ruiz Cortines, ampliar las obras públicas y desarrollar la reforma agraria en favor de los pequeños campesinos. Se ha declarado partidario de las inversiones de capital extranjero siempre que queden sujetas a la ley mexicana y no disfruten de concesiones de preferencia.

13

Espere a sus familiares almorzando exquisitamente...

COMEDOR - BAR - SALON ACONCAGUA

Un servicio refinado y un delicioso menú realzan la bienvenida

BAR-RESTAURANT

Carrera

EN "LOS CERRILLOS"

Visítela ... y volverá

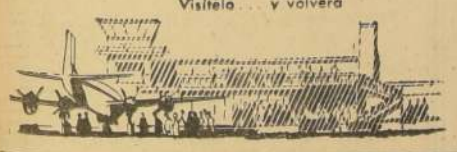

Los Grandes Libros de la Editorial Ercilla

BIOGRAFIAS

MADAME TALLIEN
por Jules Bertaut
Bella biografía de la mujer que apasionó al pueblo de París durante la Revolución Francesa.
$ 800

MARIA MAGDALENA,
por E. L. Bruckberger
La vida de la cortesana a quien Cristo convirtió y que pasó a ser una de las santas del cristianismo.
$ 500

EL NILO,
por Emil Ludwig
Biografía del más admirable y más largo río del mundo. Nueva edición.
$ 1.600

LA TRAGICA EXISTENCIA DE VICTOR HUGO,
por Léon Daudet
El gran romántico, su obra y sus amores, narrados como en una apasionante novela.

LA VIDA SERENA DE PITAGORAS,
por Josefina Maynade
Biografía completa del filósofo que perseguía un ideal armónico de perfección.
$ 300

DEVANEOS Y LOCURAS DE OSCAR WILDE,
por Lewis Broad
La vida, los amores, los triunfos, la prisión, el exilio y la muerte del genial escritor inglés.
$ 1.800

CHATEAUBRIAND,
por André Maurois
La obra maestra del gran escritor francés. Supera a sus biografías de Shelley, Byron y Disraeli.
$ 1.000

BUENOS DIAS, SEÑOR ZOLA,
por Armand Lanoux
"Zola escritor, Zola empleado de aduanas, estudiante, amigo, camarada, marido, amante padre, todo Zola está aquí" según la cabal expresión de Manuel Rojas.
$ 2.000

ORELLANA DESCUBRE EL AMAZONAS,
por George Millar
Relato vivo y ameno de una extraordinaria aventura, ilustrado con 36 grabados y mapas de la época.
$ 3.800

LA VIDA PRODIGIOSA DE HONORATO DE BALZAC,
por René Benjamin
Obra fascinante como una gran película y dividida en tres etapas: la lucha con la vida, el triunfo del genio, la lucha con la muerte.
$ 1.200

PASCAL,
por Jean Steinmann
La mejor y más completa biografía del sabio, filósofo y pensador francés, presentada por un escritor que dedica gran parte de su vida a esta obra extraordinaria.
$ 2.300

EN MENDOZA
Visite
CASA "SONY"
AMPLIO SURTIDO EN
TEJIDOS DE PUNTO
Precios especiales por inauguración
9 DE JULIO 1677

BUENOS AIRES
SUS HOTELES MAS CENTRICOS

CLARIDGE HOTEL
Tucumán 535 - T. 32-4001
Aire acondicionado en todos sus ambientes

HOTEL CONTINENTAL
Diagonal Norte 725
T. 34-3011
Totalmente reformado
Aire acondicionado

RICHMOND HOTEL
Florida 470 - T. 31-6291
El más económico

NUESTRO HELICOPTERO LO LLEVARA DESDE EL AEROPUERTO DE EZEIZA AL HOTEL

471

ENTERO $ 8.000.- - VIGESIMO $ 400.

GUIA DE TELEFONOS SANTIAGO
Y PROVINCIA DE SANTIAGO

EDICION 1959

Se comunica a los suscriptores de la Compañía de Teléfonos de Chile, que los registros para la próxima edición de la Guía de Santiago quedarán cerrados definitivamente en el mes de JULIO de 1958.

Nuestros suscriptores que deseen publicar AVISOS e INSERCIONES, les rogamos solicitarlos en nuestra SECCION GUIAS, ubicada en SAN MARTIN 50, piso 2.o.

Para cambios de figuración o rectificaciones de direcciones, agradeceremos solicitarlos a nuestra Oficina Comercial: SECCION ORDENES.

COMPAÑIA DE TELEFONOS DE CHILE

PAGINAS AMARILLAS

PARA SUS COMPRAS CONSULTE LAS PAGINAS AMARILLAS

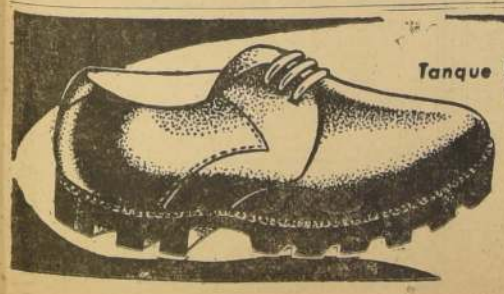

Tanque $ 4.999.-
38 al 44.

EQUILIBRE SU PRESUPUESTO en la LIQUIDACION de Calzados Llaneras
SAN DIEGO 998

Horma Italiana $ 3.990.-
Taco alto y medio.

Creditos a instituciones y Sindicatos

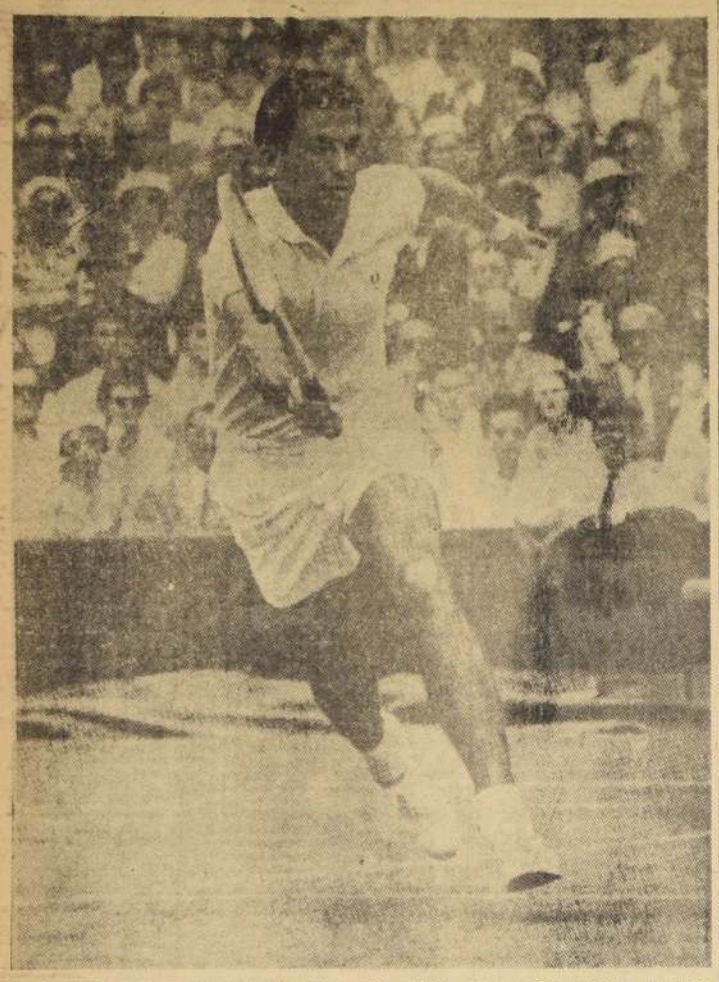

GRAN FIGURA.— De los Courts de Wimbledon, ha sido nuevamente el australiano Ashley Cooper, a quien le vemos aquí en plena acción, en el mismo torneo en 1957, que ganó en notable actuación. Después se impuso también en Forest Hill, consagrándose así como el primero del ranking mundial. Se recordará que fue justamante a este player, a quien dobleg Luis Ayala, en el torneo de Roland Garros, de este año.

DE ROSAURO SALAS A.-

Luis Ayala y su "tendón de Aquiles"

LA EUFORIA, generalmente injustificada, que se construye alrededor de nuestras primeras figuras deportivas, hace que los contrastes que éstas experimentan, provoquen en muchos, verdaderas desilusiones.

Lo único que se consigue con este fanatismo "a outrance", es crear en nuestros deportistas destacados, responsabilidades que las más de las veces conspiran contra su rendimiento que, naturalmente, no puede ser el de una máquina, pues por algo también los campeones son humanos...

Esa euforia, a veces interesada, a veces producto de la ignorancia, lleva, incluso, a ver condiciones relevantes en elementos mediocres, que reciben los favores directrices sin merecerlos, que viajan en tren de aprendizaje —se dice— cuando aún ni siquiera han sido capaces de madurar en nuestro propio medio y a quienes, por lo general, el ambiente encumbra ficticiamente, lo que se encargan de probar los hechos posteriores que se producen en el campo internacional y que nada revelan de aquellas aptitudes extraordinarias con que se les ha ungido erradamente.

El caso de nuestro campeón Luis Ayala, es típico en nuestro medio. Cuando poco a poco ha ido escalando posiciones y ha llegado tal vez, más lejos de lo que esperábamos, ya se ha visto en él al tenista indicado para suceder a los "ases" mundiales, y ello sin parar mientes en que lo ya hecho por el jugador chileno, es la obra de mucha dedicación, de algunas condiciones bien evidenciadas, todo lo cual, sin embargo, no le puede permitir llegar al Walhalla del tenis en donde lograron ubicarse sólo los que lo tienen todo para ubicarse en ese medio de "élite" mundial.

Lo hemos señalado en repetidas ocasiones:... el peor enemigo de las posibilidades tenísticas de Luis Ayala —estimadas en relación al nivel a que este jugador ha llegado— es su físico....

El campeón chileno habría necesitado, desde hace varios años, un intenso trabajo gimnástico especializado y bien orientado, y una preparación física general adecuada, para lograr lo que ahora tan ostensiblemente le falta y cuya conquista, andando el tiempo, se hace cada vez más remota: un físico de campeón.

Tiene lo demás: inteligencia, moral, y una técnica que aunque lejos de la perfección, no desentona del todo. Pero su físico no está a tono con sus pretensiones de llegar al pináculo mundial, máxime si se estima que ese galardón se conquista en canchas de césped que son, precisamente, las que más requieren de una aptitud orgánica general de primer orden.

Así nos explicamos la falla de Ayala:

En canchas de polvo, de ladrillo o de arcilla, en que nuestro campeón es tan bueno como el que más, la velocidad de la pelota disminuye después del pique; es como si se frenara un poco. Así, el jugador tiene más tiempo para preparar sus golpes, sus "ground strokes", como le sucede a Ayala, cuyo dribling de defectuosa estructura, necesita amplitud de swing para la mayor potencia y el mejor control de la devolución.

En césped, la pelota pica, resbala y adquiere aún mayor velocidad que la impresa por la raqueta, y quienes dominan el juego en esta clase de piso, por lo general, realizan sus golpes con menos swing, y tratando de pegar cuanto antes, en una especie de media volea, antes que la pelota arranque. La diferencia es, entonces, apreciable en lo que a los golpes mismos se refiere.

Pero por encima de todo, es la aptitud física general la que experimenta mayores requerimientos en las canchas de césped. En el piso de polvo, la eficiencia y fluidez del juego de pies se facilita por el deslizamiento que puede realizarse "in extremis" en muchos golpes, lo que no puede ser en el pasto, pues se produce una brusca frenada, en caso de pretender patinar aunque sea controladamente. Sobre césped el jugador se ve precisado a realizar pequeños saltos, a despegarse del suelo luchando contra la blandura del mismo, y este importante detalle, será más o menos intenso, según sea el alcance que se pretende. Se produce de esta manera, entonces, una exigencia constante de la capacidad muscular, un requerimiento a fondo de la chispa, lo que trae consigo la fatiga, en especial en aquellos jugadores que como Ayala, se ven obligados a buscar todo el tiempo la red, para subsanar parcialmente los vacíos de su juego de base.

Tres son los campeonatos que hoy en día dan la pauta para destacar al verdadero campeón del mundo: Wimbledon, Forest Hills y Australia. Y los tres se juegan en courts de césped.

Los demás torneos, unos más que otros, no gravitan mucho hoy en día, como para formarse un juicio sobre la real capacidad de las primeras figuras mundiales. El "pseudo-amateurismo" que afecta a todos los jugadores de primer plano, hace que no siempre estén dispuestos a rendir su máximo en estos torneos que nada o muy poco les deparan para sus posibilidades de pasar a las filas profesionales, que es lo que todos buscan. Les bastará con cumplir con lo que los organizadores de esos certámenes desean, para quedar satisfechos, pero en los torneos en que el mundo tenístico entero tiene puestos sus ojos —los tres especialmente mencionados— ahí sí que esos "aficionados" van dispuestos a romperse...

Esto lo hemos visto también en Chile. Han venido hasta nosotros tantos de estos "amateurs" —así entre comillas— y muchos de ellos no han hecho sino llegar hasta nosotros en son de turismo, sin importarles, más de una vez, ni el elemental respeto que debe guardarse al público que paga por verlos.

De aquí surge entonces una convicción: a estos players no les interesan sino los grandes campeonatos, aquellos que dan títulos verdaderos... Y éstos títulos hay que conseguirlos a base de preparación, de entrenamiento de calidad integral —físico de campeón, moral alta, inteligencia en la estrategia, y buena técnica... A Luis Ayala le falta lo primero. Y quizás si ya vaya siendo tarde para allegar a su capacidad, lo que hasta hoy es su evidente "tendón de Aquiles...".

ROSAURO SALAS A.

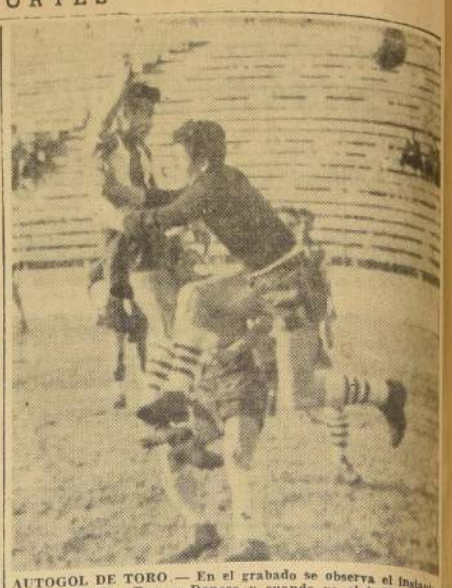

AUTOGOL DE TORO.— En el grabado se observa el instante en que se estrellan Toro y Donoso y cuando ya el half, intentaba echar la pelota sobre un costado de la valla, la ha cabeceado en forma directa al arco que se encuentra sin custodia. Faltaban 3 minutos para el término de los 21 que restaban del partido disputado el sábado entre Palestino y Everton, que ayer finalizó con el triunfo de los tricolores por tres tantos a dos.

Mazzola costó 255 millones

MILAN, 2.— (UPI).— Anunciose esta noche que el destacado centro delantero brasileño Mazzola estará en ésta para el 15 de agosto.

Gipo Viani, director técnico del Milán, negó las versiones de que el brasileño no podría venir oportunamente, porque todavía está cumpliendo el servicio militar en su país.

"Mazzola estará aquí el 15 de agosto —dijo—, oportunidad en que se reunirán por primera vez todos los jugadores del club. Mazzola vendrá a Italia después de que contraiga enlace, dentro de pocas semanas".

Cuando estuvo en Suecia, para el campeonato mundial, Mazzola dijo que se casaría con Elena Daddio, bellera brasileña de 18 años.

Mazzola ha sido contratado por el Milán, se dice que por una suma de 30 millones de cruzeiros (más o menos 255 millones de pesos chilenos).

ARGUMENTO DE CARACTER HUMANO TIENE PELICULA "SAETA RUBIA"

En la función nocturna del domingo se efectuará la Premiere de la película "Saeta Rubia" en la sala del cine Victoria a beneficio de las obras sociales del Círculo de Cronistas Deportivos, y de la Asociación de Cronistas Radiales, en cuya cinta actúa como intérprete principal, el destacado jugador argentino Alfredo Di Stéfano, no qué forma en la escuadra del club Real de Madrid. Aparecen además en la película ya mencionada, crecks como Rial, Alonso, Gento, Kopa y otros.

El argumento de la película presenta a un célebre jugador de fútbol, mientras se dirige en su automóvil al Estadio para intervenir en un encuentro contra el club Barcelona. Pierde su cartera, a manos de un grupo de pequeños vagabundos, mediante un hábil mecanismo de accidente callejero. Son muchachitos de la calle que buscan recursos ingeniosos para conseguir dinero y poder continuar su vida. No obstante, de esta manera casual, toman contacto con el popular jugador, pues avergonzados de su acción y siendo admiradores del crack fransandino, deciden restituirle lo robado. A partir de este instante, la familia de Di Stéfano se interesa por ellos, por sus familiares. Y así, tras un trabajo serio y con bastante esfuerzo y comprensión, convierten a los vagabundos en seres útiles a la sociedad. Son hombrecitos que sufren y viven por una pasión deportiva, alrededor de un simple ídolo de la juventud: Di Stéfano.

Futbolerías

HUBO NOTICIAS en Estocolmo, durante la realización del Congreso de la FIFA, que era casi un hecho que Chile perdería la sede del Mundial de 1962. Estas inquietaron a Carlos Ditthorn y Ernesto Alvsal, quienes se apersonaron al secretario de la dirigente máxima, Kurt Gassman, acompañados de José Salom, actual vicepresidente del Comité Ejecutivo de la FIFA y titular de la Federación de Fútbol del Perú. El señor Gassman les manifestó que cualquier rumor sobre este asunto, no tenía base alguna, pues ya estaba decidido por los distintos Congresos, de dejar a firme la organización del VI Torneo Mundial a Chile.

—oOo—

SE CALCULA que las utilidades producidas en el Campeonato del Mundo para la Asociación de Fútbol de Suecia, ascenderán a más o menos 180 millones de pesos chilenos. Esto es sin contar con los dos estadios de Estocolmo y Goetemburgo, éste último que se construyó especialmente para el Mundial, con capacidad para 52 mil personas. El de Rasunda, en Solna, suburbio de Estocolmo, fue ampliado para igual número de espectadores.

—oOo—

EL SABADO se dará comienzo en Lima, al campeonato profesional de fútbol de 1958. Actuarán los mismos cuadros del año pasado, con excepción de Porvenir, de Miraflores, que será reemplazado por el club Mariscal Castilla. El domingo se pues fin al torneo de apertura, triunfando Centro Iqueño, actual campeón.

—oOo—

EN SPORT BOYS, de Lima, debutará el delantero uruguayo Alberto Galliano, que jugó en primera división de Peñarol, hasta 1956. A' año siguiente partió a Colombia, para formar en el Deportivo Cúcuta. Fue el goleador del torneo colombiano. A Sport Boys le hizo 7 goles en su jira última. Impresionados los dirigentes de la entidad limeña, lo contrataron de inmediato, mediante una suculenta prima.

—oOo—

DURANTE su estada en Suecia, José Salom, presidente de la Federación Peruana de Fútbol, dejó bien encaminadas las gestiones para la presentación del seleccionado inglés, en mayo de 1959. El cuadro que dirige Winterbottom haría una jira por canchas de Estados Unidos, Mexico, Perú y Brasil. Así quedó acordado en principio por Salom y Stanley Rouss, secretario de la Asociación Inglesa de Fútbol.

—oOo—

EL EQUIPO ideal del Campeonato Mundial de Suecia, sería, según encuesta realizada por "VM", magazine deportivo, el siguiente: Gregg (Irlanda); Bergmark, Gustafsson (de Suecia) y Nilton Santos (Brasil); Voinov (Rusia) y Szymaniak (Alemania); Garrincha, Didi, Kopa, Pelé y Skoglund (Suecia).

—oOo—

PARA VICENTE FEOLA, coach del seleccionado brasileño, el ideal sería el siguiente cuadro: McDonald; Bergmark, Bellini y N. Santos; Hanappi y Liedholm; Garrincha, Didi, Busek, Pelé y Skoglund. El de Katchalia, entrenador ruso: Yashin; De Sordi, Bellini y N. Santos; Voinov y Liedholm; Garrincha, V. Ivanov, Mazzola, Varà y Skoglund.

—oOo—

DESMANTELADO casi por completo quedó el cuadro sueco que participó en el Mundial. Desde luego, ya partieron a Italia, donde participan en el torneo de primera división, los punteros Hamrin y Skoglund, y los defensas Liedholm y Gustafsson. El guardavallas Karl Svensson, que es amateur, anunció que no volverá a vestir la casaca del equipo nacional y que seguirá actuando como amateur en los torneos oficiales.

—oOo—

LAJOS BAROTI, entrenador del equipo húngaro, declaró a su regreso a Budapest, que era necesario comenzar desde ya a la búsqueda de los jugadores que más se acomoden en los diferentes puestos, para ir formando cuanto antes el seleccionado que vendrá a Chile, en 1962. "No hay que dejar nada para el último momento, dijo. En Suecia tuvimos varios elementos que, por su veteranía, no respondieron como esperábamos. Hay gente nueva en clubes locales y del interior, de mucho porvenir y que puliendo sus condiciones podrán reemplazar muy bien a los que ya cumplieron con nuestro equipo nacional".

—oOo—

EN LA CAMARA de Diputados de Argentina se acaba de presentar un proyecto, por el cual se solicita la intervención de la AFA y el nombramiento de una comisión que proceda a su pronta reorganización. Otra consecuencia del 6-1 ante los checos, ha sido la petición del presidente de Boca Juniors, de contratar los servicios de un entrenador o director técnico europeo, con un contrato por 6 meses, para que dicte clases en los diferentes clubes bonaerenses.

—oOo—

MUY DISGUSTADOS volvieron los aficionados alemanes con el Comité que controló el reciente torneo mundial. Alegan que la designación de Brozzi, de Argentina, para el partido con Francia, no había sido atinada, pues, dicen, "el árbitro se desquitó en parte de la derrota que infligimos a los argentinos". Otros se manifestaron muy disconformes con el húngaro Zsolt, referí del encuentro con Suecia, quien —dicen— nos fue presentado como un "regalo".

—oOo—

HASTA AHORA, Brasil se ha apagado casi todos los primeros lugares en el deporte sudamericano, y ahora en el mundial de fútbol. Empezó en enero por triunfar en el campeonato masculino de básquetbol, de Santiago; después, en el Sudamericano de Natación, saltos y waterpolo, de Montevideo; después, fue campeón sudamericano del básquetbol femenino, de Lima; enseguida, campeón de atletismo, damas y varones, de Montevideo; vicecampeón juvenil de fútbol, de Santiago, y vicecampeón de remo, de Buenos Aires. Es el "año" de Brasil.

—oOo—

HUBO ACUERDO entre Peñarol e Independiente, en la transferencia de Carlos Cecconato, crack internacional que ahora último estuvo en conflicto con los rojos de Avellaneda. Peñarol pagará 525 mil nacionales por el pase del jugador.

PUGIL ES MILITARES VENCIERON A EQUIPO FERROVIARIO

El siguiente es el resultado del encuentro boxeril entre los equipos de las Asociaciones Militar y Ferroviaria:

Eugenio Baeza, militar, venció puntos a Osvaldo Maturana, ede por puntos a Osvaldo Maturana, ferroviario.

Radi Lacoste, ferroviario, venció por K. O. a Ernesto Wiederhold, militar.

Luis Zúñiga, militar, venció por K. O. a Oscar Figueroa, ferroviario.

Luis Valenzuela, ferroviario, venció por puntos a Juan Zura, militar.

Cornelio Barrera, militar, venció por puntos a José Dococo, ferroviario.

Nibaldo Rubio, militar, venció por puntos a Daniel Ossandón, ferroviario.

Ramiro García, militar, venció por K. O. a Mario Vergara, ferroviario.

Cinco victorias y dos derrotas obtuvo el conjunto del Ejército, que ha demostrado encontrarse en buenas condiciones.

Por los barrios y comunas

LA NOMINA del nuevo directorio del Racing Club de Quinta Normal, para el período 1958-59, es el siguiente: presidente, señor Sergio Vera; vicepresidente, señor Manuel Manosalva; secretarios, señores Jorge Toledo y Guillermo Morales; tesoreros, señores René Merán y Luis Zamora; directores, señores Oscar González, Rubén Almarza, Manuel Torres e Ismael Villavicencio.

Sesión general tendrá esta institución, el sábado a las 20.30 en primera y a las 20.45 horas, en segunda citaciones. En esta reunión, el señor Morales dará cuenta de la labor del período anterior. En esta misma oportunidad, se comunicará oficialmente a los jugadores sobre el compromiso que existe para el domingo de jugar en la cancha del Internado Barros Arana.

—oOo—

POR LA COMPETENCIA de la Liga Quinta Normal se enfrentarán el domingo los clubes Alacrane y Pezoa Véliz, con tres equipos de fútbol, empezando a las 9 horas, en la cancha Las Rejas N.o 8. Con este motivo, se cita a los siguientes jugadores: Oscar Machuca, Juan Rivas, Alfonso Tapia, Ulises Hermosilla, José Quezada, Francisco Arizabala, C. Flores, Adolfo Oyarzo, Javier Tello, Hugo Miranda, F. Barra, Nelson Roach, E. Fuenzalida, Pedro Ahumada, Juan Méndez, Sergio Paul, R. Manquian y E. Norambuena.

—oOo—

UNA FIESTA tendrá el sábado el Club Unión Araucó, en calle Compañía 1488, ocasión en que se condecerará al "Gran Araucano", honrosa titula que recaya en la persona del actual presidente, señor Vicente Ruiz Bravo que lleva 14 años consecutivos en la dirección de este antiguo club. El acto tendrá lugar a las 18 horas.

—oOo—

EL CLUB "Teniente Godoy", cita a los jugadores adultos al gimnasio en su local de costumbre. También deberán concurrir los árbitros a las 19 horas. La misma institución tendrá reunión mañana a las 21 horas, a fin de tratar sobre la rama infantil.

—oOo—

LOS SIGUIENTES resultados se registraron en los partidos habidos entre los clubes Santa Teresita y Juventud Torino. Los terceros empataron 1-1; el segundo del Santa Teresita ganó 2-0 y el primero por 2-0. El cuadro de honor formó con, Rivas; García, Verdugo y Carvallo; Soto y Lavín; Miranda, Salinas, Soto, Pardo e Hidalgo.

—oOo—

EL DEPORTIVO "Pedro García de la Huerta" desafía a los clubes de barrios para jugar los días sábados con dos equipos de fútbol. Posee cancha en Avda. Club Hípico 1313 (interior del Club Hípico de Santiago). Los interesados pueden dirigirse al teléfono 94392.

SEGUN "THE RING".—

JOEY GIAMBRA FUE EL "BOXEADOR DEL MES"

NUEVA YORK, 2.— (UPI).— Joey Giambra fue designado "boxeador del mes" por la revista The Ring, y restituido a la clasificación de peso mediano, por su victoria del lunes, sobre el favorito Joey Giardello.

El argentino Alex Miteff, descendió al séptimo puesto, mientras el canadiense George Chuvalo, que hizo tablas con él, entraba en el décimo puesto de la clasificación a base de ese empate.

El cubano Isaac Logart, pasó al primer lugar entre los aspirantes al título de peso welter, y el mexicano Gaspar Ortega al segundo, en vista de que Virgil Akins, ganó el título de la división.

Giardello, por su derrota frente a Giambra, cayó al tercer puesto entre los medianos, mientras el ex titular Gene Fullmer subía a segundo.

Yama Bahama, de Bimini, reingresó en la clasificación, con el noveno puesto, al derrotar al cubano Kid Gavilán, de peso welter.

Ralph Dupas, tercero entre los pesos livianos, pasó a la clasificación de peso welter, y ocupó el cuarto lugar.

A continuación la clasificación de The Ring:

COMPLETO.— Campeón, Floyd Patterson. 1.o—Eddie Machén y Zora Folley. 3.o—Willie Pastrano. 4.o—Archie Moore. 5.o—Roy Harris. 6o— Nino Caldes. 7.o—Alex Miteff. 8.o —Ingemar Johansson. 9.o—Harold Carter. 10.o—George Chuvalo.

MEDIOCOMPLETO.— Campeón, Archie Moore. 1.o—Harold Johnson. 2.o—Tony Anthony. 3.o Yvon Durelle. 4.o—Erich Schoppmer. 5.o—Mike Holt. 6.o—Chuck Spieser. 7.o—Yolande Pompey. 8.o— Jesse Bowdry. 9.o—Clarence Hinnant. 10.o—Willi Hoepner.

MEDIANO.— Campeón, Ray Robinson. 1.o—Carmen Basilio. 2.o—Gene Fullmer. 3.o—Joey Giardello. 4.o—Charley Humerl. 5.o—Spider Webb. 6.o—Rory Calhoun. 7.o—Hollyw Mims. 8.o—Yama Bahama. 10.o— Bobby Boyd.

WELTER.— Campeón, Virgil Akins. 1.o—Isaac Logart. 2.o—Gaspar Ortega. 3.o—Vince Martinez. 4.o—Sugar Hart. 5.o—Gil Turner. 6.o—Ralph Dupas. 7.o—Tombstone Smith. 8.o—Kid Gavilán. 9.o—Mickey Crawfordjm. 10.o—Giancarlo Garbelli.

PLUMA.— Campeón, Hogan Kid Bassey. 1.o—Davey Moore. 2.o—Paul Jorgensen. 3.o—Flash Florde. 4.o—Cherif Hamia. 5.o—Gracieux Lamperti. 6.o—Ike Chestnut. 7.o—Manolo García. 8.o—Harold Gomes. 9.o—Ricardo Moreno. 10.o—Ricardo González.

GALLO.— Campeón, Alphonse Halimi. 1.o—Ratón Macias. 2.o—Leo Espinosa. 3.o—Mario D'Agata. 4.o—Manuel Armenteros. 5.o—Eugene Lecozannet. 6.o—José Lopez. 7.o—Piero Rollo. 8.o—Joe Beccera. 9.o—Al Asunción. 10.o—Peter Keenan.

MOSCA.— Campeón, Pascual Pérez. 1.o—Ramón Arias. 2.o—Pone Kingpetch. 3.o—Young Martin. 4.o—Dommy Urusa. 5.o—Ramón Calatayud. 6.o—Aristide Pozzali. 7.o—Sadao Yaoita. 8.o—Masaji Iwamoto. 9.o—Carlos Miranda. 10.o—Mario Deleon.

TREN ESPECIAL A VIÑA DEL MAR

DOMINGO 6

Partido oficial con Everton

C D U C

Salida desde Mapocho, a las 7.30 horas. Regreso de Viña del Mar, a las 19 horas. Valor, ida y regreso, CLASE UNICA $ 900. Plazo de inscripciones y reservas hasta el viernes, a las 13 horas. Caja del Club, Alameda 340, Hall Universidad. Venta de impuestos y entradas.

PAGO DE CUOTAS. Nuestro Departamento de Cobranzas de Cuotas Sociales atenderá a todos nuestros socios con trato preferencial a fin de que queden al día con el Club, conservando su numeración antigua. Solicite al fono 31222, su atención domiciliaria.

Cementerio General

Se advierte al público interesado, que los nichos situados en los Pabellones, Galerías y Muros de Circunvalación que más abajo se indican y que a la fecha están vencidos, y que no fueren renovados dentro de los diez días siguientes al primero de esta publicación, serán desocupados y sepultados en fosa común, sin mayor responsabilidad para el Establecimiento, de acuerdo con lo dispuesto en el Artículo N.o 16 del Reglamento General de Cementerios (Decreto N.o 421, del 14 de abril de 1932):

PABELLONES 15 Y 17, ADULTOS.— 917, Carlos Mujica C.; 924, Olga Fontalba M.; 956, Octavio Pacheco F.; 980, Delfina Perez M.; 1216, Sara Sepúlveda G.; 1260, Josefina Santelices; 325, Jaime Domienche.

GALERIA 1, ADULTOS.— 188, Rosa Martinez G.; 443, Landamante Sarro F.; 526, Carmen Navarrete; 614, Javier Coll Vidal.

GALERIA 4 Y 7, ADULTOS.— 3836, Margarita Vergara; 6822, Luis Vergara M.; 7304, Aurora Escalona M.; 7551, María Muñoz.

GALERIA 8, ADULTOS.— 9018, Emelina Zúñiga; 10752, Emilio Santibáñez; 10788, Elsa Vásquez Z.; 10860, María Carvajal; 10877, Nery Sanhueza S.; 10896, Eleodoro Muñoz M.; 10900, Pedro Acuña G.; 10932, Berta Rojas Leiva; 11646, Manuel Carcamo G.; 11697, Emelina Ahumada; 11758, Julia Solorza V.; 11778, María M. Hernández; 11917, Francisco Monzo; 11935, Sebastián Ilabaca.

GALERIA 10, ADULTOS.— 2248, Gumercindo Quezada; 2377, Carlos Arenas B.; 2401, Manuel Villarroel; 2454, Berta Spalinger; 2464, Juana Henríquez P.; 2473, Florentino Catalán; 2524, Rafaela Aranda R.

GALERIA 11, ADULTOS.— 833, Gastón Lira C.; 871, Sakichi Skinga S.; 911, Laura Lizama V.; 933, Rosa Aravena R.; 943, Evaristo Osorio B.; 944, Raúl Figueroa R.; 1137, Graciela Fuentes; 1138, Verónica Marín E.; 1299, Ubaldina Martínez; 1323, Manuel Soto G.; 1947, Marta González M.

ORIENTE, LADRILLO; ADULTOS.— 532 (377), Víctor M. Pino Z.; 974, Angela Patricat; 1264, Amadora Cantillana E.; 1324, Juana Abrigo Salas; 1378, Carmela Oteiza M.

ORIENTE, PIEDRA; ADULTOS.— 1187, Manuel Maturana.

NORTE, PIEDRA; ADULTOS.— 12, Francisco Maraya P.; 800, Isabel Valdivieso; 2548, Rosa Calderón O.

NORTE, LADRILLO; ADULTOS.— 213, Elías Cavides; 799, Carlos Figueroa L.; 884, Julia Ruiz B.; 896, Felicia Pacheco G.; 1026, Rita Moreno Valdés; 1083, Temistocles Abarca B.

PABELLONES 5 Y 5, ANEXO; PARVULOS.— 724, Juan Escobar; 1090, Alejandro Lorca.

PABELLON 18, PARVULOS.— 65, Margarita López; 70, Carlos Troncoso S.; 86, Carlos Cabello L.; 93, Orlando Villarroel; 95, Sandra Flores B.; 98, N. N.; 157, José Grandón P.; 259, María Padilla A.; 267, Mariella Achurra.

PABELLON 20, PARVULOS.— 137, Eric Ríos Vásquez.

NOTA.— En conformidad al Decreto-Ley N.o 421, del 14-IV-1932, esta publicación se hace durante diez días de cada mes (1.o al 10, inclusive, de julio de 1958), y en un solo diario.

SANTIAGO, 1.o de julio de 1958.

EL ADMINISTRADOR

GUIA PROFESIONAL

ABOGADOS

SANCHEZ DEL POZO
Especialmente asuntos y juicios matrimoniales, posesiones efectivas, particiones. Moneda 1137, oficina 78, fono 88813, 10-12.30 y 17.30-19 horas.
(GP) H.O F.

MANUEL CARTES
Nulidades matrimonio. Divorcios. Particiones. Juicios trabajo, arrendamientos. Cheques. Huérfanos 1294, oficina 42, fono 64559.
(GP) H.O C.

ADRIAN MOLINA
Abogado, Huérfanos 1294, oficina 42, Santiago; Lazo 1360, San Miguel. Jubilaciones, desahucios, juicios del trabajo, nulidades matrimonio.
(GP) H.O C.

CARLOS MESA M.
ABOGADO
Nulidades matrimonio, exclusivamente. Estado 132, oficina 811 (edificio del Banco Español). Teléfono 38602, de 11.30 a 13 y de 18 a 20 horas.
(GP) H.O C.

ABOGADOS

LAURA MULLER
RAQUEL QUEZADA
Toda clase de juicios. Cuenta abogados competentes. Moneda 1131, oficina 66, fono 80917.
(GP) HO

ELIAS NEGHME RODRIGUEZ
Juicios del trabajo. Ahumada 131, oficina 818. Fono 88867.
(GP) H.O C.

FERNANDO GUERRERO
Nulidades de matrimonio. Arauco nas 972, oficina 717, 11-13 y 18-20 horas. Atiende provincias.
(GP) H.O C.

DENTISTAS

CLINICA DENTAL "CENTRAL"
Prótesis inmediata. Trabajos urgentes. Compañía 1068, oficina 1103, teléfono 85702.
(GP) H.O F

TECNICOS DENTALES

"RAPIDO"
Soldaduras dentales. Pasaje A. Edwards 29, entrepiso 111, entrada por Ahumada 312, fono 61378.
(GP) HO

MEDICOS

Dr. HERNAN DEL PINO
Enfermedades de niños. Consultas, pedir hora al fono 41133.
(GP) H.O C.

LECLERC
Nerviosos mentales, alcoholismo. Undurraga 267. (Dieciocho-Olivares). 3-8. 40882-66453
(GP) H.O C.

Drs. LUISA PACHECO PIZARRO
Médico cirujano. Señoras y niños. Consultas de 15 a 18 horas. Natalie 475. Fono 36762.

Dr. GASTON RAMIREZ
Piel. Manuel Rodríguez 56. Fono 68528.
(GP) H.O C.

Dr. GORDEWSKY
Rayos X, estómago, hígado, bronconeumonares, diabetes. Compañía 2211. (88659). 2 a 5.
(GP) 24-8 P.

DOCTORA NAVARRETE
Señoras. Viguña Mackenna 313. Teléfono 35912. 11-1 y 4-7.
(GP) H.O C.

Dr. GUILOFF
Embarazos, partos. Consultorio Almirante Pastene 7, Depto. 40. Esquina Providencia 1316. Teléfono 47383. Residencia, La Verbena 8846. Teléfono 491765.
(GP) H.O C.

MEDICOS

THOMPSON SCHWARZENBERG
Metabolismo, impotencia, obesidad, glándulas. Merced 486-A. 33788.
(GP) 4-8 P.

PRACTICANTES

LUIS ALDUNATE
Curaciones, inyecciones, especialista vías urinarias, previa indicación médica. Teatinos 218, fono 66828. Ceres Hotel Carrera

ESCOBAR
Tratamientos, Huérfanos 757, 36092.
(GP) 8-8 P.

MATRONAS

MATERNIDAD SARA ZAVALA
Atiende embarazadas de provincias por meses o días. Atención médica permanente. Arturo Prat 1722, teléfono 82478.
(GP) 7-8 C.

SEÑORA PHERINY
Lord Cochrane 93.
(GP) H.O C.

TERESA SANTANDER
Salvador Sanfuentes 2141, fono 63658.
(GP) 13-8 P.

MODAS

PROFESORA MODAS
Iniciará curso de corte, duración un mes; método simple y fácil de aprender. Valor, solo $ 5.000. Merced 882, altos, C. 4.
(GP) 3-7 P.

Brasil recibió ayer como a héroes a los flamantes campeones del Mundo

Más de un millón de personas hubo en Galeao

Fueron insuficientes los cordones policiales, pues el público arrebató a sus ídolos y los llevó en hombros

RIO DE JANEIRO, 2.— (UPI).— Los campeones mundiales de fútbol ingresaron en triunfo y recibieron bienvenida de héroes en la capital brasileña, hoy.

Los jugadores desembarcaron de un avión especial que les trajo desde Estocolmo a las 20.15 GMT, en medio de atronadores aplausos y vivas de miles de aficionados y verdaderas salvas de cohetes de poderoso estruendo, llamados "cabezas de negro".

Antes de descender en el aeropuerto de Galeao, el avión voló sobre la ciudad escoltado por dieciséis cazas a reacción.

Más de un millón de cariocas se congregó en el aeródromo y la ruta que conduce a él desde el Palacio Presidencial de Catete.

Los jugadores fueron saludados por el Vicepresidente João Goulart, quien entró al avión a poco de detenerse éste.

Entre las autoridades presentes estaba el Alcalde de Río, Negreiros Lima, y además acudieron dirigentes deportivos y parlamentarios.

Los miles de personas que estaban en Galeao, rompieron los cordones policiales y rodearon el avión.

El primer jugador en aparecer en la portezuela del avión fue el centromedio Luiz Bellini, llevando en alto la copa conquistada en Estocolmo.

La policía acudió presurosa a rodear a los jugadores para que pudiesen salir de la pista. Pero Kraldo Neto (Vavá) y Gilmar Neves, fueron arrebatados por el público y llevados en hombros.

Muchos de los que consiguieron acercarse a los jugadores los abrazaron y lloraron.

El mulatito Mario Américo, lanzó desesperadamente para abrirse paso por la multitud, llevando en alto el balón que se utilizó en la final de la Copa del Mundo, en la que Brasil conquistó el título, venciendo a Suecia por cinco goles a dos.

La ciudad amaneció engalanada como en los grandes días, luciendo los balcones adornos y banderas.

Desde horas antes de la llegada, la central Avenida Río Branco, por donde iban a pasar los jugadores hacia el Catete, tenía una muchedumbre más numerosa que la del carnaval pasado, y muchos dicen que es la más grande multitud que se ha reunido en las calles de Río de Janeiro en más de una década. Sólo la vuelta de los soldados que lucharon en la segunda guerra mundial atrajo más público.

El avión llegó con tres horas de retraso, detenido en Recife por el pueblo de esa ciudad —la primera de tierra brasileña que tocaban los jugadores— para rendirles homenaje.

Al grito de "Brasil, Brasil", se unía el ritmo de los tambores de carnaval que hacían que la muchedumbre llegara a un estado delirante de entusiasmo.

Al ponerse el sol se encendieron luces de Bengala, que añadieron colorido a la manifestación.

En el aeropuerto, entretanto, la policía demoró veinticinco minutos en abrir paso a los jugadores, para cubrir los cien metros que los separaban de los automóviles del Departamento de Bomberos, en los cuales iban a dirigirse en caravana hasta el centro de la ciudad.

Los primeros ocho coches fueron ocupados por los jugadores, el Vicepresidente Goulart, y el Alcalde, Negrao Lima.

Autobuses con las familias de los jugadores cerraban la columna oficial, que después seguía por varios kilómetros, con automóviles que lucían letreros de saludo para los campeones mundiales de fútbol, otorgándoles una bienvenida sin igual en los anales del deporte.

El entusiasmo desbordante llegó desde el Palacio Presidencial hasta los barrios más humildes.

El avión descendió a las 20.15 GMT, pero llevó a los jugadores tres horas y 50 minutos para cubrir los 14 kilómetros que median entre el aeropuerto y el Palacio Catete, donde recibió personalmente el Presidente, Juscelino Kubitschek.

La caravana de automóviles con los jugadores debió recorrer el trayecto con suma lentitud, pues dificultaba la marcha la multitud —por lo menos un millón de personas— que se había agolpado en el trayecto.

Al pasar cada automóvil se elevaban los gritos de la muchedumbre y estallaban cohetes gigantescos. Una nube de confetti llenaba el aire.

La multitud era tan densa que la policía tenía que abrir el camino a la caravana, a veces marchando directamente con sus motocicletas en dirección a la gente.

Los cariocas comenzaron a llegar a las calles del centro, en busca de lugares privilegiados, muchas horas antes del arribo del equipo campeón. Los edificios de oficinas estaban alegremente decorados con banderas y papeles de colores.

Locutores de las estaciones de radio, con "walkie-talkies", informaban del avance de la caravana paso a paso.

En todo Río predominaba un ambiente de carnaval. En las calles céntricas bailaban miembros de los clubes de samba con sus coloridos atuendos. La rúa Laranjeiras, cerca del Palacio Catete, era intransitable.

Un grupo numeroso de jóvenes acompañó trotando a la caravana desde el aeropuerto hasta el Palacio Presidencial. Las calles por las que pasaron los automóviles quedaron cubiertas de confetti, y el humo arrojado de los fuegos artificiales afectó los ojos y la garganta de muchos espectadores.

Los jugadores y directivos fueron recibidos en el aeropuerto por el Vicepresidente, João Goulart; el Alcalde, Negrao de Lima, y otros altos funcionarios, y destacadas figuras del deporte, que les acompañaron hasta Catete.

Muchas personas rompieron el cordón policial y llevaron en triunfo a dos de los jugadores, Vavá y Gilmar, este último capitán del equipo, hasta los automóviles.

Kubitschek recibió al equipo en una plataforma especialmente construida frente a Catete, donde habló y abrazó a cada uno de sus integrantes. Marcia y María Estela, hijas del Presidente, entregaron a los jugadores medallas especialmente acuñadas. Kubitschek inspeccionó la Copa Jules Rimet, ganada en Suecia, que le fue mostrada por Gilmar.

OVACIONADO.— Gilmar, uno de los mejores guardavallas del campeonato de Suecia y del mundo. Todo Brasil vibró con la llegada de los flamantes campeones. Los hará objeto de toda clase de regalos y premios por su notable conquista. Al arquero brasileño se le había ofrecido un Cadillac si entregaba invicta su valla ante Suecia. Los goles de Liedholm y Simonsson lo privaron del magnífico obsequio.

TAPO DOS VECES EL PENAL.— Los 21 minutos complementarios del partido de Palestino-Everton, comenzaron ayer haciéndose efectivo el lanzamiento penal favorable a los tricolores. Aguilar tapó dos veces el lanzamiento de Fernández, pero sin aprisionar el balón, de lo que aprovechó Fernández para batirlo en ambas ocasiones. En la primera, se movió Aguilar, provocando la repetición del tiro. Palestino venció 3-2, pero hay que destacar que tuvo al frente a un rival a quien superaba numéricamente, pues Everton debió "recomenzar" el match con 9 hombres y dando el penal de handicap.

21' SE JUGARON AYER.-

A puertas cerradas ganó Palestino a Everton 3-2

DE ACUERDO con lo dispuesto por el directorio de la Asociación Central de Fútbol, ayer a las 16 horas, en el Estadio Santa Laura, se dio término al match de Palestino con Everton, cuyo score registró ahora el triunfo del cuadro local, por 3 goles contra 2.

Como se sabe, el partido fue suspendido el sábado pasado a los 74 minutos del segundo período, con la cuenta de 1-1, a raíz de que el árbitro Hernán Silva, consideró que no tenía garantías para continuar con el desarrollo normal del encuentro. La incidencia comenzó cuando los halvos de Everton, Rojas y Morales, fueron expulsados del campo por desacato contra el referee. Se extendió más tarde, con la actitud asumida por Aguilar, arquero viñamarino, que hizo cuanto estuvo de su parte para impedir que las acciones se cumplieran regularmente. Lanzó la pelota para cualquiera parte, la cuestión era hacer tiempo y demorar el juego. Finalmente, culminó el bochorno, cuando sancionado Everton con un penal, el público, que se había adueñado del balón le devolvió desinflado. Así, no se pudo realizar el lanzamiento, provocando la decisión del árbitro de suspender el encuentro.

Conocidos los informes del director de turno y del árbitro Silva las autoridades dispusieron que se disputarán los 21 minutos que restaban. Estos se cumplieron ayer, a puertas cerradas, con la admisión, solamente, de dirigentes y periodistas. Con todo, lograron ingresar a las tribunas cerca de 200 aficionados, fanáticos que no quisieron perderse este partido en "miniatura". Como lo indican los reglamentos, debieron estar presentes los mismos jugadores que empezaron el match oficial del sábado, con la excepción de Rojas y Morales, que habían sido expulsados posteriormente. Tampoco formó en Palestino el puntero Campos, quien no pudo concurrir por estar lesionado.

A la hora precisa, Hernán Silva ordenó que primeramente debía hacerse efectivo el tiro penal. Y así se hizo. Fernández tomó el servicio con fuerte chut, pero Aguilar, que se había movido, lo contuvo a medias insistiendo el insider tricolor para vencer al meta visitante. Repetido el lanzamiento, también se repitió la acción de Fernández y del guardavalla, quien esta vez no se movió antes del pitazo, por lo cual fue validado el tanto. El score quedó en 2-1 para Palestino.

En desventaja, Everton trató por todos los medios posibles de evitar nuevos contrastes, destacando en la línea media a Cid y a Leal. Sin embargo, la superioridad numérica más que la categoría de su sección, condujeron pronto a Palestino al control del juego. A los 10' se registró otro gol de Fernández, quien tomó de volea un centro muy preciso de Díaz dejando el score en 3-1. Cuando faltaban 3' para terminar, Toro y Donoso se estrellaron al intentar un rechazo y el zaguero batió su propio arco con certero golpe de cabeza, estructurando el score definitivo de 3-2.

Los equipos alinearon así:

Palestino: Donoso; García, Araya y Toro; Climent y Mohor; Coll, Espinoza, Fernández y Díaz; Everton: Aguilar; Barraza, Espinoza y Contreras; Cid y Leal; Betta, Sitrra y González.

"Fueron... Magos" dice la revista "Sports Illustrated"

NUEVA YORK, 2.— (UPI).— Rinde homenaje al triunfo brasileño en el Campeonato Mundial de Fútbol, la revista "Sports Illustrated", en su última entrega Bajo el título de "El Samba que nadie pudo igualar", el semanario deportivo consagra cuatro páginas al torneo mundial de Suecia, e ilustra las dos primeras con fotografías en que se ve en acción: a Vavá, que deja atrás a un defensor francés; a Santos, que frustra un ataque soviético; de nuevo al centro delantero anotando un hermoso gol; y al adolescente Pelé, caído dentro de la valla adversaria, a la que venció y siguió la pelota hasta el fondo de la red, con el consiguiente amontonamiento de jugadores

John Mulliken, es el autor de la nota, que en sus dos páginas últimas presenta otras ilustraciones, incluso una del "mago", apodo con que, dice, es conocido el capacitado entrenador de los campeones, Manio Americo. Respecto del partido final, coincide el autor con lo que ya dijeron los mejores expertos: los brasileños brindaron una de las más grandes exhibiciones de fútbol jamás vista. "Fueron magos —subraya— y presentaron al mundo un nuevo tipo de fútbol, el mejor de América del Sur, que es también la última palabra en el fútbol moderno; práctico aunque marcado con precisión matemática, dribbling fantástico, a los lados y para adelante, culminando con potentes tiros a la valla que terminan en la red".

Después de otras consideraciones, la nota de "Sports Illustrated", tanto más importante dado que en Estados Unidos el fútbol no es popular, termina así: "cuando finalizó el alboroto del triunfo (en la cancha de Estocolmo), cambié unas palabras con Danny Blanchelower, el capitán de Irlanda del Norte y futbolista británico del año. He aquí su tranquilo y casi triste veredicto: "bien, es sorprendente... son todos grandes jugadores. Espero que jamás vayan a Inglaterra. Uno a la vez, puede ser; pero jamás juntos".

Competencia de esquí en Portillo

Una de las principales competencias de esquí se llevará a efecto nuevamente el domingo en Portillo. Se trata de la prueba "Copa Apertura" que fue iniciada el año 49 con motivo de la inauguración del Hotel levantado en ese paraje cordillerano. Entre los ganadores de esta carrera se anota el nombre de Arturo Hammersley, del Ski Club Chile, quien se adjudicó esta prueba en seis ocasiones, siendo los otros Tom Corcoran, del equipo olímpico de EE. UU.; Jorge Pfingsthorn, de la U. Católica, y Sergio Navarrete, del Ski Club Portillo.

Con este motivo, en Portillo se reunirán el domingo los principales competidores de primera categoría en su primera confrontación de esta temporada.

El Club Portillo, que además celebra su 17.o aniversario, ha invitado a conocidos competidores, a fin de dar realce a esta competencia. Entre los principales anotamos a equipos de la vieja guardia, como Gelckers, Navarrete, Silva, Vergara y al grupo de promesas tales como los hermanos Vera, hermanos Bober, Víctor Tagle, Anguita, Linneberg y otros.

El slalom será trazado al costado del chair-lift por Stein Eriksen, ex campeón olímpico y mundial de esquí, quien nuevamente estará a cargo de la Escuela de Ski de Portillo.

EQUITACION.-

ARANDA Y SIMONETTI EN ALEMANIA

AQUISGRAM, Alemania.— (UPI).— 2.— Montado sobre "Meteor", Fritz Thiedemann ganó hoy con 100 puntos el Campeonato Europeo de Saltos de 1958, en la sexta jornada del Torneo Hípico Internacional. Los jinetes chilenos capitán Aranda y Simonetti se clasificaron séptimo y décimosegundo, respectivamente. Aranda reunió 79 puntos y Simonetti 33.

El campeonato europeo de saltos es la prueba principal del torneo. El presidente de la Federación Ecuestre Internacional, Príncipe Bernardo, de Holanda, entregó al deportista germano, que cuenta con 28 años de edad, la medalla donada por la entidad. Segundo se clasificó el centauro italiano Piero Dinezzo, con 98.1 puntos. En el "Bundesminister Prix", disputado anteriormente, se impuso Raymondo Dinezzo, italiano, sobre "Malano", con 42.7 segundos. En otra prueba de saltos, ganada también por Thiedemann, con 12 faltas, Aranda, sobre Rilán, hizo 36 3/4, en tanto que Simonetti con "Cordobés", acumuló 33.

CARGAS DE PASTA
2 POR $ 80.—
Gratis revisamos su radio, tocadiscos y artículos eléctricos
CENTRAL DE REPARACIONES
MONJITAS 825
LOCAL 10

RASTRAS DE DISCOS PARA TIRO ANIMAL

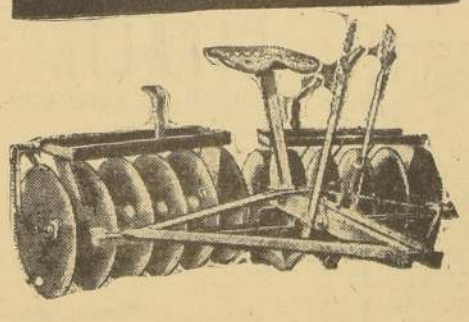

- Cultivan bien las tierras.
- Controlan las hierbas de los barbechos.
- Mejoran los rendimientos.

DIFERENTES TIPOS
- 10 Discos lisos de 18".
- 12 Discos lisos de 18".
- 12 Discos dentados de 18".

CON DISCOS IMPORTADOS DE U. S. A.

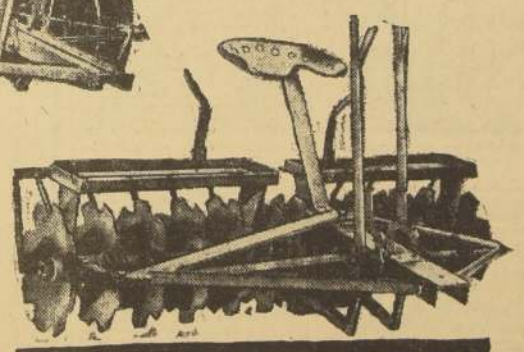

RASTRA ESPECIAL DE 12 DISCOS DENTADOS

ENTREGA INMEDIATA

AMPLIO CREDITO

BANCO DEL ESTADO DE CHILE
SECCION COMERCIAL

REGALOS PRACTICOS
JUGUETES
ADORNOS PARA FIESTAS
TARJETAS
PARA MATRIMONIOS BAUTIZOS Y SANTOS
PLUMAS FUENTES CON NOMBRE GRABADO
IMPRENTA-LIBRERIA COLON
COMPAÑIA 1007
FONO 34-30 DOMICILIO 16-15

PARA REGALOS PRÁCTICOS
Sugerencias FAMELA

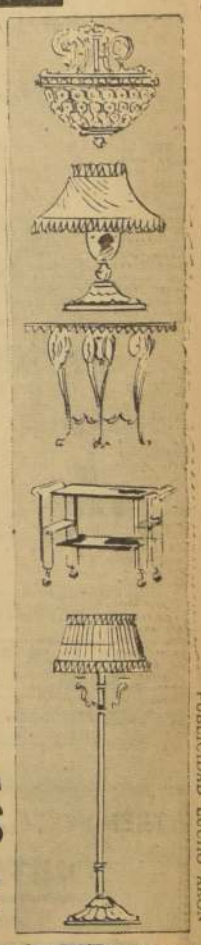

- PLAFONIERS
- LAMPARAS DE VELADOR
- LAMPARAS DE COLGAR
- APLIQUES
- ARRIMOS DE MARMOL
- MESITAS CON RUEDAS
- ACCESORIOS PARA CHIMENEAS
- LAMPARAS DE PIE

3 PISOS DE VENTAS
PARA CADA AMBIENTE FAMELA TIENE LA LAMPARA QUE UD. NECESITA EN LOS MAS VARIADOS MODELOS Y ESTILOS
FAMELA
DAVILA 675 POR RECOLETA
SI ES FAMELA... ES LO MEJOR
PUBLICIDAD LUCHO ARON

69 AÑOS CUMPLE HOY LA ESCUELA DE INGENIERIA NAVAL DE VALPARAISO

Contralmirante Ingeniero don Héctor Bustamante Bascuñán, Director de la Ingeniería Naval de la Armada, que cumple hoy su 69.o aniversario.

Hoy cumple 69 años la Escuela de Ingeniería Naval, cuya misión es la de preparar los oficiales, suboficiales y marineros para el manejo de las máquinas de todo orden que posee la Armada Nacional, y muy especialmente la mantención de servicios a bordo de los barcos de guerra.

Este instituto fue creado con el nombre de Escuela de Mecánicos por decreto supremo del Presidente Balmaceda, el 3 de julio de 1889. Su primer director fue el ingeniero 1.o Jorge Gause Anwandter.

La escuela primitiva fue experimentando una serie de cambios a medida que la ciencia mecánica iba progresando, hasta que en 1928, con la incorporación de la Escuela de Ingenieros Navales de Talcahuano a la Escuela Naval, quedó creado el actual establecimiento, que en la actualidad dirige el Director General de Ingeniería Naval, contralmirante Héctor Bustamante Bascuñán.

En 1953 la Superintendencia Naval, apreciando el progreso creciente de este plantel educacional, decretó el cambio de su antigua denominación por la actual Escuela de Ingeniería Naval. Esta denominación puso de relieve la función más destacada del establecimiento o que consiste en preparar oficiales mecánicos para cubrir la necesidad de ingenieros navales a bordo de los buques de guerra.

En la actualidad, falta la construcción de los laboratorios de electrotécnia, hornos y procesos, combustión interna, física y química y fundición y resistencia de materiales. Una vez que cuente con estos equipos, la escuela será una de las más modernas y completas en su género de Sudamérica.

Capitán de navío ingeniero don Eugenio Peña López, Subdirector subrogante de la Ingeniería Naval.

LABOR DE DIFUSION CHILENO HA REALIZADO EL "ESMERALDA"

VALPARAISO.— La oficialidad del buque escuela "Esmeralda", que viene de regreso al país poniendo fin a su último viaje de instrucción de guardiamarinas y grumetes, aprovechó la permanencia de la nave en Pearl Harbour para realizar una breve pero provechosa campaña de difusión sobre lo que es nuestro país.

Más de 1.200 escolares de Honolulú, norteamericanos y hawaianos, a través de interesantes charlas, tuvieron la oportunidad de conocer a Chile en algunos de sus aspectos más interesantes. Se hizo a la vez a los niños entrega de información impresa.

Por otra parte, dos profesores hicieron un concurso entre los alumnos, premiando al mejor trabajo descriptivo sobre la visita que los escolares hicieron a bordo del galileón velero escuela de la Armada de Chile.

La nave chilena fue objeto de los más cordiales homenajes, incluso, la de que cruzase la zona prohibida de la Base de Submarinos, los que al pasar emergieron de la superficie para saludarla. Esta autorización fue concedida por el Comandante en Jefe de la Flota Norteamericana del Pacífico, almirante Hopwood.

AGENTES DE ADUANA TENDRAN CONVENCION

VALPARAISO. — Los Agentes de Aduanas de la República iniciarán luego los preparativos para su Primera Convención Nacional, que tendrá lugar en Viña del Mar, el próximo mes de octubre.

El Directorio de la Cámara Aduanera trató ampliamente este asunto, a petición de los socios de Antofagasta, que estuvieron representados por don Gregorio Viastelica, quien destacó la importancia trascendental que tendrá este torneo.

Entre las materias a tratarse en la Convención próxima figuran, entre otras, las siguientes materias:

Creación del Colegio de Agentes Generales de Aduanas y confección de un arancel que regule y normalice los cobros que efectúan, agregándose a estos otra serie de puntos que concretarán anhelos y deseos de perfeccionamiento en las actividades aduaneras, en relación con sus Agentes Generales.

NUEVO ABOGADO PORTEÑO DON HORACIO BRANDI R.

VALPARAISO. — Ha ingresado al Foro, con las más altas distinciones, el señor Horacio Brandi Real, quien prestó juramento ante la Corte Suprema de Justicia. El señor Brandi Real es porteño y fue destacado alumno del Colegio de los SS. CC. de esta ciudad, en cuyo establecimiento estudió, leyes.

La Memoria de Prueba del señor Brandi Real versó sobre un tema interesantísimo: "Justicia y legalidad de las huelgas", que ha sido prologado por comentarios del Director y profesores del Seminario de Filosofía, que han calificado este trabajo como sobresaliente, otorgándole alta distinción.

El señor Brandi Real ejercerá su profesión en Valparaíso, donde cuenta con amplias vinculaciones.

Movimiento de vapores

LLEGAN:

Hoy:
ARAUCARIA, de Coronel.
SAARSTEEN, de Hamburgo.
FINA, de Arica.
SANTA CECILIA, de Nueva York.
DUESSELDORF, de Hamburgo.
CUZCO, de Hull.

Mañana:
NOPAL BRANCO, de Nueva York.
VILLARRICA, de Castro.

SALEN:

Hoy:
GLORIA, para Iquique.
SAARSTEEN, para Hamburgo.
GULF BANKER, para Nueva Orleans.
SANTA JUANA, para San Francisco.

Mañana:
SANTA CECILIA, para Nueva York.
DUESSELDORF, para Talcahuano.
CUZCO, para Londres.
ARAUCARIA, para Coronel.

EXAMEN PSICOTECNICO SE EXIGE EN VIÑA DEL MAR

VALPARAISO.— Desde el 1.o de este mes se exige el examen psicotécnico a los conductores de toda clase de vehículos motorizados en la comuna de Viña del Mar, lo que regirá también para los conductores que lleguen de otras comunas.

Más de 7.000 choferes, aproximadamente, han sido ya examinados en el Gabinete que funciona en la Municipalidad viñamarina.

Preparan festejos para celebrar Centenario de la fundación de Taltal

El comité provincial del Centro Hijos de Taltal, cita a los taltalinos residentes en la capital a reuniones que se efectuarán los días lunes y jueves a las 18.30 horas, en el local de Avenida Bernardo O'Higgins N.o 835, con el objeto de considerar el programa de festejos para conmemorar el Primer Centenario de la fundación de ese pueblo.

Además, el citado Comité se reúne diariamente en calle Nueva York N.o 52, oficina 311, desde las 18 horas. Se invita cordialmente a participar en estas actividades a todos los coterráneos.

MUY LAMENTADO DECESO DEL R.P. B. LOPEZ DAY

VALPARAISO. — Profundo sentimiento de pesar ha causado en los círculos católicos de Valparaíso el fallecimiento del R. P. Baltazar López Day, de la Comunidad Salesiana de Don Bosco, en la que alcanzó los más altos cargos.

El R. P. López era porteño e hizo sus estudios en el Colegio Salesiano de Valparaíso.

INVESTIGACIONES BUSCA LADRONES DE DINAMITA

VALPARAISO. — Activas gestiones realizan los servicios de Investigaciones para dar con el paradero del o los ladrones de cinco cajones de dinamita, 135 fulminantes y varios metros de guía, que desaparecieron del polvorín que la firma Figueroa Alemparte tiene ubicado en el camino a Quebrada Escobar, hecho sobre el cual informamos ayer.

Como se recordará, anteriormente se han efectuado también en esta zona ocho robos de esta especie, y que constituyen un serio peligro.

Incomprensible oposición de agricultores para construir tranque en la zona de Elqui

LA SERENA.— (Por Luis Muñoz Leiva).— Durante una reunión celebrada por el director del Departamento de Riego del Ministerio de Obras, y altos funcionarios de esa Secretaría de Estado, con asistencia del Intendente de Coquimbo, D. José Fellú de la Rosa, y más de ochenta agricultores, estos últimos acordaron aplazar su resolución del ofrecimiento para construir el tranque "Pularex".

Esta medida se base en la necesidad que técnicos del Ministerio emitan un informe sobre las obras complementarias que los agricultores estiman indispensable realizar previamente. El lapso para emitir la resolución técnica es de noventa días.

Las obras pedidas por los beneficiados comprenden la unificación de los dos canales de alimentación, el que deberá quedar completamente revestido para evitar pérdidas de agua por evaporación y filtraciones. Además, plantearon la necesidad de hacer un estudio sobre el tranque cordillerano Alcohuaz, al interior del Valle del Elqui, y otro para elevar el muro del tranque —también en la zona cordillerana La Laguna, con el objeto de darle mayor capacidad.

Terminado el plazo de noventa días, habrá otro igual para tomar las decisiones finales. Sin embargo, la mayoría de los agricultores estiman que las obras de dichos tranques tienen un costo muy elevado en relación con los beneficios que pueden obtenerse, ya que al inscribirse, los interesados tomarían compromisos económicos que no podrían cubrir oportunamente.

Los funcionarios del Ministerio rebatieron esta posición, de manera especial el autor del proyecto, ingeniero Juan Bennett, y el jefe del Departamento de Estudios, señor Raúl Matus. Señalaron que el nuevo tranque pularex era de extrema necesidad para regularizar el riego en toda la región cuando es azotada por años secos, y que es posible regar cuatro mil nuevas hectáreas de predios cultivables. Expresaron que esta obra sólo empezaría a pagarse cinco años después de su entrega y que los beneficiados tendrán treinta años para su cancelación total. Asimismo, manifestaron que, como ocurre generalmente, los agricultores nunca cancelan el valor total de este tipo de obras, pues la inflación y la desvalorización de la moneda causan intensa valorización de los predios, mientras que el costo de la obra permanece igual.

Expresaron que el tranque Pularex tendrá una capacidad de ciento noventa millones de metros cúbicos de agua, de los cuales ciento cuarenta millones serán para regar los actuales suelos en producción, y cincuenta millones para incorporar nuevas tierras a cultivos intensivos.

HABLA EL INTENDENTE.— El Intendente de Coquimbo manifestó que el Gobierno no impondrá la construcción de este tranque, sino que en toda esta gestión lo ha guiado un alto interés patriótico, que persigue aumentar las áreas cultivables y la producción agropecuaria.

A continuación hubo un acalorado debate, en el que se acordó aplazar por noventa días el pronunciamiento definitivo de los interesados.

Por otra parte, se tiene conocimiento que los agricultores se opondrán a la iniciación de las obras en el presente año, pese a que se cuenta con doscientos cincuenta millones para tal finalidad, y además trescientos cincuenta millones contemplados en el Presupuesto de la Nación, correspondiente a 1959. Esto significa que el departamento de Elqui pierde una inversión de seiscientos millones de pesos, que vendrían a tonificar la economía regional bastante decaída por la intensa crisis minera y agrícola. Así, los intereses particulares obstaculizan una obra de insospechada trascendencia para el progreso del norte chico y del país.

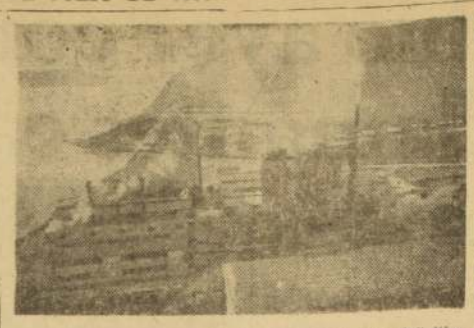

Vista de los Altos Hornos de Corral, que apagaron definitivamente sus fuegos el 30 de junio pasado. Esta fue la primera usina siderúrgica de América del Sur, y produjo los primeros aceros de alta calidad en Chile.

PROTESTA DE LA MUNICIPALIDAD:

Cerró Usina de Corral

CORRAL.— El lunes 30 de junio, Corral, por mediodía, procedía a izar el pabellón nacional a media asta, como demostración de protesta por el cierre de los Altos Hornos.

Así lo acordó la Ilustre Municipalidad de este puerto, cuando toda acción destinada a impedir la paralización de esta industria no obtuvo los resultados que eran de esperar.

Esta fue la manera cómo un pueblo, encariñado con su viejo usina, demostró al país lo que significa perder una fuente de trabajo que, en otros tiempos, aparte de constituir para la nación motivo de justo orgullo, por ser la primera industria siderúrgica que funcionó en Sudamérica, dio trabajo a cientos de obreros, fortaleciendo la economía general de Chile.

SE HARAN SONAR LAS SIRENAS.— A las 15.30 horas del lunes, por última vez el pito de los Altos Hornos lanzó un simbólico llamado al trabajo al turno de obreros que debe iniciar sus labores a las 16 horas. A la misma hora, las sirenas del Cuerpo de Bomberos y las campanas de la iglesia, junto con las bocinas de los barcos surtos en el puerto, lanzaron sus sones al aire adhiriendo a la tristeza que en cada uno de los corazones corraleños se hizo sentir en ese momento.

Los operarios marítimos paralizaron por cinco minutos sus faenas, y el comercio en general del puerto cerró sus puertas por espacio de una hora, desde las 15 a las 16 horas.

Se debe dejar plenamente establecido que estas manifestaciones no constituyeron ningún acto de protesta contra el Gobierno o autoridad alguna, si no solamente reflejó el inmenso cariño que todo corraleño siente íntimamente por esta industria que terminó definitivamente.— (Campos, corresponsal.)

Querella contra el Alcalde de Conchali

CONCHALI.— En el Séptimo Juzgado del Crimen ingresaron las causas N.os 42424 y 42450, presentadas contra el Alcalde de la comuna, regidores y funcionarios, por irregularidades en materia de instrumentos públicos y otros rubros, relacionados con manejos de fondos.

Anteriormente, la Contraloría General de la República instruyó sumario comprobando delitos que afectan al funcionamiento de esa Municipalidad.— (EL CORRESPONSAL.)

PROYECTAN CONSTRUIR FRIGORIFICO FRUTERO EN LA PROVINCIA DE CURICO

CURICO.— Una amplia reunión tendrán el jueves próximo, en el Centro Español de esta ciudad, la Asociación de Fruticultores de Curicó, con la asistencia de un técnico de la Corporación de Fomento, invitado por el diputado señor Raúl Gormaz M., para que informe sobre los requisitos que se necesitan para la construcción de un gran frigorífico, a fin de almacenar unos 300 mil cajones de frutas.

El ingeniero agrónomo de Extensión de Curicó, don Mariano Maureira, ha enviado una circular en este sentido, a todos los fruticultores de esta región, a fin de que en esta importante sesión cambien ideas sobre la mejor ubicación de este frigorífico y sobre la ayuda económica que ofrecerán para la realización de esta gran obra, en colaboración con la Corporación de Fomento, ya que su costo aproximado se estima en mil doscientos millones de pesos.

Esta provincia tiene una gran producción de frutas, especialmente manzanas, en los sectores de Tutuquén y San Luis, de tal manera que la construcción de esta valiosa obra en Curicó es una sentida necesidad de todos los agricultores de esta progresista zona central.— (Meriño Bustos, corresponsal).

PLAN DE PAVIMENTACION EN CIUDAD DE QUILLOTA

QUILLOTA.— En la Avenida Rafael Aritia, antiguo barrio o camino La Palma, se iniciarán importantes trabajos de pavimentación, que han sido reclamados por largo tiempo por el vecindario. Estas obras se harán por parte de la Oficina de Vialidad del departamento, cuyo jefe es el señor Aristides Guzmán Jiménez.

Toda esta arteria, hasta las cercanías del Fundo Santa Teresa, será pavimentada con material de macadam, procedimiento moderno y que ha dado inmejorables resultados por su duración y economía.

El material ya está dispuesto y listo en canoba para proceder a los trabajos. Se espera solamente el tiempo para empezar a pavimentar, pues por el momento no es posible hacerlo, por la excesiva humedad del terreno.

Es justo dejar constancia que una parte de este trabajo será financiado con aportes de los dueños de los fundos que marginan este camino.

TRANSMISION DEL MANDO EN ROTARY CLUB.— Para el próximo domingo se ha fijado la ceremonia de la transmisión del mando del Rotary Club de esta ciudad, la que reunirá en un almuerzo y once, en la chacra "El Colmenar", de propiedad del señor Alfredo Rebolar Gamer, en los campos de San Isidro, a todos los miembros de esta institución, junto a sus esposas y familiares, como igualmente a las autoridades principales y delegaciones de los clubes vecinos.

El nuevo directorio que asumirá la responsabilidad del año rotario 1958-1959, se compone de las siguientes personas: presidente, Alfredo Ovalle Devoto; vice, doctor Miguel Concha Muñoz; secretario, Edgardo Pineda Yung; secretario adjunto, Carlos Fernandez Peña; tesorero, Manuel Betti Meio; maestro, Carlos Jiménez Salinas; directores, Delfín Santibáñez Carrasco, Juan Vásquez Serrano, Julio Carvajal Concha y José Rodríguez Alvarez; past presidente, Alfredo Rebolar Gámez. Durante el almuerzo se desarrollará un programa musical y artístico de carácter criollo, a cargo de un celebrado conjunto de la región.

El saludo y homenaje a las damas se ha encomendado al rotario Renato Achondo Cuéllar. Presidirá este acto el gobernador del distrito 472, doctor Olaf Olsen, acompañado de su señora esposa y delegaciones de todos los clubes rotarios de la región.— (CARLOS JIMENEZ SALINAS, corresponsal.)

LICEO DE TALCA CUMPLE 131 AÑOS DE EXISTENCIA

TALCA.— El 5 del presente mes celebrará el 131.o aniversario de su fundación el Liceo de Hombres de Talca, cuyo actual rector es el distinguido pedagogo, señor Gregorio Cid Flores.

El establecimiento fue fundado el 5 de julio de 1821, por el Obispo don Juan Ignacio Cienfuegos, y por el abate Ignacio Molina, famoso sacerdote jesuita y naturalista.

Dicho Liceo tiene una capacidad para 1.500 alumnos, y cuenta con internado y medio pupilaje. Además, posee una biblioteca muy completa y gabinetes de Físico, Química y Biología. Vicerrector es el señor Rubén Valdés Andrade.

Fueron también sus rectores don Enrique Molina Garmendia y don Carlos Soto Ayala.

Han pasado por sus aulas personas de figuración en el mundo de las letras, del periodismo y del arte, como Mariano Latorre, Roberto Meza Fuentes, Leoncio Guerrero, Pedro de la Barra y otros.

Las festividades de celebración comenzarán hoy jueves 3, con una velada realizada por los alumnos, y un baile. Seguirán unas charlas del escritor Roberto Meza Fuentes, sobre "Vida y poesía de Juan Ramón Jiménez", varios conciertos y una comedia a cargo de la filial, en Talca, del Teatro Experimental, dirigida por el señor René Villegas.— (El corresponsal.)

Braveza de mar en la costa de Arica

ARICA (Por Humberto Cruz).— Las autoridades marítimas dispusieron ayer el cierre del puerto, en vista de la braveza del mar que azota la costa de Arica. Por este motivo, se suspendieron las actividades en el muelle ferroviario, como también en el molo fiscal.

Paralizó, asimismo, la atención de los barcos surtos en la bahía.

NUEVA AVENTURA DE MONICA LA DETECTIVE

MUNDOS GEMELOS

TARZAN — 5230 RECUENTO Por Edgard Rice Burroughs

DICK TRACY POR CHESTER GOULD

PSNC
PROXIMAS SALIDAS DE VALPARAISO
"CUZCO" .. .. 4 de julio
"COTOPAXI" .. .. .. 13 de julio (en viaje al sur)
"KENUTA" .. .. 14 de julio
"SALINAS" .. .. 9 de agosto
"POTOSI" .. .. 22 de agosto
(Fechas sujetas a cambio, sin previo aviso)
THE PACIFIC STEAM NAVIGATION COMPANY
ANTOFAGASTA (WASHINGTON 2087) SANTIAGO (AGUSTINAS 1056) VALPARAISO (ALMTE. SEÑORET 46)

KNUTSEN LINE
Servicio a Europa
M/N. "MARGRETHE BAKKE"
CARGARA EN:
VALPARAISO .. .. 21-22 de julio
TALCAHUANO .. .. .. 23 de julio
SAN ANTONIO .. .. .. 24 de julio
VALPARAISO .. .. .. 25-26 de julio
Esta nave recibe carga para ENTREGA DIRECTA en los puertos de Amberes, Rotterdam, Bremen, Hamburgo, Copenhague, Gotemburgo, Oslo y otros puertos escandinavos, vía puertos peruanos y ecuatorianos.
(SUJETO A CAMBIO, SIN PREVIO AVISO)
Agentes Generales
WILLIAMSON, BALFOUR Y CIA., S. A.
VALPARAISO: Blanco 759 - Teléfono 7871.
SANTIAGO
Huérfanos 812 - 2º Piso
Fonos: 32181 - 398141

"ITALIA"
SOCIEDAD DE NAVEGACION
Compañía clásica que ofrece 2 rutas para
EUROPA
desde BUENOS AIRES:
"Conte Grande" 1 de Agosto
"Conte Biancamano" 24 de Agosto
"Conte Grande" 20 de Septiembre
"Conte Biancamano" 11 de Octubre
"Augustus" 27 de Octubre
desde VALPARAISO: (Vía Panamá)
"A. Usodimare" 27 de Julio
"Marco Polo" 21 de Agosto
"A. Vespucci" 16 de Septiembre
"A. Usodimare" 9 de Octubre
"Marco Polo" 3 de Noviembre
"ITALMAR"
Agentes Generales
VALPARAISO: Errázuriz 401
SANTIAGO: Unión Central 1043

JINETES Y ADVERSARIOS DE LA REUNION DEL DOMINGO EN EL VALPSO. SPORTING CLUB

PRIMERA CARRERA.— Premio ALTAR.— 1.400 metros.— A las 12 horas.— Sexta serie.— Para todo caballo.— Handicap.— $ 120.000 al primero.
1 Cruz, 56; Tsa, 55; L. Valenzuela
2 Mio Roldan, 54; R. Arredondo
3 Fuego, 53; J. Pacheco
4 Indio, 53; M. Guerrero
5 Indonesia, 53; E. Muñoz
6 Remolador, 53; O. Saavedra
7 Tres Cobres, 53; G. Coriés
8 La Paiquina, 52; R. Pinto
9 Bienvenido, 50; N. Bravo
10 Vestiquero, 50; D. Santibáñez
11 Chilmai, 49; F. Morales
12 Garufa, 49; A. Hughes
13 Cardal, 48; L. Mejías
14 Montelar, 48; G. Farfán

SEGUNDA CARRERA.— Premio ALCAZAR.— 1.300 metros.— A las 12.30 horas.— Para productos de 3 años, que no hayan ganado.— $ 260.000 al primero
1 Aparecido, 53; S. Benavides
5 Bienvenu, 52; I. Saavedra
1 Golden Bell, 51; S. Arellano
10 Palena, 51; M. Toro
14 Dolabelle, 50; N. Bravo
13 Maquita, 50; E. Muñoz
7 Anette, 48; M. Guerrero
4 Britania, 48; G. Farfán
9 Gran Dama, 49; F. Morales
3 Periquilla, 48; R. Durán
11 La Negra, 48; Pco. Anifitr
12 Pretoriana, 48; D. Santibáñez
2 Angelina, 47; M. Vignolo
8 Hada, 46; G. Coriés

TERCERA CARRERA.— Premio ALCAZAR.— 1.300 metros.— A las 13.05 horas.— Para productos de 3 años, que no hayan ganado.— Premio: $ 260.000 al primero
5 Peiping, 54; S. Maira
13 Tentador, 54; M. Carrasco
10 Hiroshita, 53; J. Farías
8 Malguema, 52; L. Rodrigues
7 Gina, 51; I. Saavedra
1 El Espino, 50; N. Bravo
9 Namorada, 50; G. Farfán
3 Pergamo, 50; M. Guerrero
2 Canada, 49; S. Arellano
12 Danielito, 49; R. Durán
14 Amor Mio, 48; Pco. Anifitr
6 Pinta Linda, 48; L. Mejías
11 Arabesca, 47; N. N.
4 Baries, 45; M. Vignolo

CUARTA CARRERA.— Premio ALMODOVAR.— 1.400 metros.— A las 14 horas.— Quinta serie.— Para todo caballo.— Handicap.— Premio: $ 130.000 al primero. — Jinetes aprendices
9 Floretista, 56; M. Carrasco
13 Labruyere, 56; E. Romero
8 Corinori, 51; S. Arellano
4 Medina, 54; H. Soto
11 Tony Moro, 54; A. Hughes
10 Acogedora, 53; J. Farías
2 Lo Moscoso, 53; H. Quijada
14 Lousiau, 53; N. Bravo
6 Samiel, 51; F. Morales
7 La Comedie, 50; E. Muñoz
12 Primacia, 50; R. Durán
1 Tentemplé, 49; S. Benavides
5 Billete Falso, 47; G. Farfán
3 Agachado, 46; Juan Escobar

QUINTA CARRERA.— Premio ALHAJA.— 1.400 metros.— A las 14.15 horas.— Cuarta serie.— Para todo caballo.— Handicap.— $ 130.000 al primero
11 Folklore, 57; S. Arellano
12 Bitter, 56; L. Valenzuela
3 Reina Isabel, 52; J. Pacheco
10 Toluro, 48; N. Quiros
9 Fragancia, 54; M. Guerrero
2 Reims, 54; R. Arredondo
4 Monsanto, 53; L. Rodrigues
6 Cilleru, 52; J. Farías
1 Arenque, 50; E. Muñoz
7 Cachaco, 50; J. Manriquez
5 Preciada, 50; H. Quijada
10 Naranjero, 49; D. Santibáñez
8 Rayito de Luna, 46; M. Vignolo

SEXTA CARRERA.— Premio ANACONDA.— 1.400 metros.— A las 14.50 horas.— Primera serie.— Para todo caballo.— Handicap.— Premio: $ 170.000 al primero
5 Mendel, 58; L. Rodrigues
11 Farmesina, 54; A. Tapia
6 Gregor, 54; A. Hughes
3 Last Dust, 54; L. Valenzuela
10 Nimbus, 54; J. Pacheco
14 Pomo, 54; O. Saavedra
3 Atiler, 53; J. Farías
7 Cheyenne, 53; S. Arellano
9 Sun, 53; E. Romero
5 Brisas del Mar, 52; M. Vignolo
1 Polo Grande, 52; J. Manriquez
12 Mary Loys, 51; I. Saavedra
2 Asombroso, 50; R. Durán
4 Maxin, 49; G. Farfán

SEPTIMA CARRERA.— Premio E. PETERS.— 1.700 metros.— A las 15.25 horas.— Carrera Especial.— Handicap.— Para todo caballo.— Premio: $ 260.000 al primero
7 Brillante, 56; L. Rodrigues
10 Chippendale, 55; S. Arellano
9 Casablanquino, 53; E. Romero
7 Norway, 53; D. Santibáñez
1 Hurón, 52; J. Manriquez
8 Malagente, 52; I. Saavedra
4 Scutile, 52; E. Muñoz
6 Comentario, 51; J. Pacheco
3 Veragua, 50; R. Durán
11 Sello, 49; M. Vignolo
6 Cacharpero, 48; N. Bravo

OCTAVA CARRERA.— Premio ALMENDRO.— 1.400 metros.— A las 16.05 horas.— Tercera serie.— Para todo caballo.—Handicap.— Premio: $ 180.000 al primero
10 Barrabás, 54; L. Valenzuela
9 Damajuana, 49; J. Pacheco
2 Zinzabet, 54; M. Guerrero
8 Espejuelo, 54; E. Romero
1 Jedark, 54; A. Araya
14 Recocido, 53; O. Saavedra
13 Ma Pu Pu, 50; M. Vignolo
3 Rifili, 53; J. Manriquez
11 Peligrés, 52; S. Maira
12 Felicitation, 51; D. Santibañez
6 Mi Tata, 51; G. Farfán
4 Beluia, 49; R. Durán
7 Doucour, 49; S. Arellano
13 Chevrier, 47; F. Morales

NOVENA CARRERA.— Premio ALANES.— 1.400 metros.— A las 16.30 horas.— Segunda serie — Para todo caballo.— Handicap.— Premio: $ 180.000 al primero
6 Espumoso, 56; R. Arredondo
7 Pola, 53; I. Saavedra
9 Reward, 55; L. Rodrigues
5 Naito, 53; M. Vignolo
11 Moreno, 48; M. Guerrero
8 Bélgica, 52; J. Manriquez
13 Guerlain, 52; J. Manriquez
3 Kaolin, 52; J. Farías
1 Pool, 52; H. Soto
14 Tabo, 51; J. Pacheco
12 Sigrida, 52; N. Bravo
2 Quebrantado, 48; G. Farfán
4 Ambrosio, 47; N. N.
10 Valle de Oro, 47; E. Muños

REASUMIO SU CARGO.— Don Luis Adduard, gerente general de la Corporación de Fomento, que el lunes último reasumió su cargo de presidente de la Asociación de Propietarios de Caballos de Carrera, después de una larga visita a Gran Bretaña.

EN ASAMBLEA GENERAL SE REUNIRAN HOY LOS JINETES, EN EL CHILE

El Sindicato de Jinetes de los Hipódromos Centrales cita a junta general extraordinaria para hoy, a las 10.30 horas en primera citación, y a las 11 horas en segunda citación, en la sala de jinetes del Hipódromo Chile, para oír la cuenta anual del presidente, señor O. Cerda, y especialmente la de tesorería, con motivo de haber cumplido el período legal la directiva de este sindicato.

Se entérece la asistencia de los señores Mario Yáñez y Francisco Díaztica, miembros de la comisión revisora de cuentas, y a todos los jinetes en actividad, a fin de que de esta amplia asamblea salgan los candidatos calificados, de acuerdo con las instrucciones de la Inspección del Trabajo, entre los cuales se elegirá la nueva directiva que regirá los destinos por el nuevo período 1958-59.

CORTAS del TURF

LA CINTA, potranca de dos años, al cuidado de Juan Salas, recuperó totalmente su buena salud, y está pronta a debutar. Su trainer-propietario tiene muchas esperanzas en esta hija de Bayano, que fue rematada en 450 mil pesos.

A FINES de mes volverá a las pistas la pupila de Juan Aragnon, Fine a L'Eau. La hija de Atophan, por el momento, está preparándose intensamente.

YA ESTA caminando a la marcha el pupilo de Juan Salas, Notario. La clínica del Club Hípico le dio de alta, y dentro de algunos días comenzarán sus trabajos fuertes.

MUCHACHA se resintió en su última actuación. Por orden del veterinario del corral descansará algunas reuniones.

EN LAS ULTIMAS reuniones de este mes es muy posible que vuelva a correr Mister. Su entrenador comunicó que estaba en perfectas condiciones y que participaría en una prueba de handicap.

CHARPENTIER, potrillo de la nueva hornada que fue tercero de Quórum, con muchos contratiempos, es muy posible que vaya a probar suerte a Las Palmas. Su actuación en esta pista dependerá de un trabajo que realizará a esta "mano" en la pista de aprontes del Club Hípico.

MADAME CUCU, que corrió el domingo y no figuró, se sintió de uno de sus remos.

E. JARA Y HNOS. LANZONI TRIUNFAN EN ARGENTINA

LA PLATA.— (Especial).— Continúa presentándose con mucho éxito en estas pistas el jinete chileno E. Jara. En la última reunión logró vencer con Efebo, ejemplar de cuatro años que prepara el trainer, también chileno, Francisco Lanzoni. Efebo fue traído desde Buenos Aires, donde está al cuidado de José Lanzoni. Abonó 4.60 a ganador y 2.30 a plaza. Se impuso por tres y medio cuerpos a Centrea, que a 300 metros de la raya parecía el seguro ganador.

Omar Chamorro ganó el clásico de San Isidro

BUENOS AIRES.— (Especial).— Omar Chamorro, jinete chileno, alcanzó el triunfo central de la tarde, al imponerse en el premio "Especial Salta" con el caballo Silmor. Silmor es un ejemplar de tres años, hijo de Timor y Silueta, que con esta victoria se coloca a la cabeza de los ejemplares de su generación. Empleó para los 1.000 metros, 58 segundos.

La victoria alcanzada por Chamorro demostró una vez más las bondades del filete ante el freno.

DI STEFANO Y EL POPULAR "PECAS" EN EL FILM "SAETA RUBIA"

Premiere el domingo

En la foto aparecen el destacado crack del fútbol mundial Alfredo Di Stéfano, una de las estrellas del Real Madrid, y "Pecas", popular personaje de la película "SAETA RUBIA", que el domingo será exhibida en función premiere, en el cine Victoria, a las 22 horas. Será un beneficio a favor de las Obras Sociales del Círculo de Cronistas Deportivos y de la Asociación de Cronistas Deportivos Radiales, en la que colaborarán todas las autoridades del fútbol chileno y los jugadores de los diferentes cuadros amateurs y profesionales.

INSTITUTO DE EXTENSION MUSICAL
UNIVERSIDAD DE CHILE

XVII TEMPORADA DE CAMARA

QUINTO CONCIERTO A CARGO DEL

CUARTETO SANTIAGO

LUNES 7 DE JULIO, A LAS 19 HORAS

en el

TEATRO ANTONIO VARAS

PROGRAMA:

BEETHOVEN.— Cuarteto Op. 18 N.o 2.
ALEXANDER.— Cuarteto 1957 (Primera audición)
STRAWINSKY.— Tres piezas para cuarteto.
GRIEG.— Cuarteto en Sol Menor.

PRECIOS: PLATEA BAJA ... ... $ 600.—

ENTRADAS EN VENTA EN BOLETERIA

TALLER DE FOTOGRABADO

SE HACE TODA CLASE DE CLISES TRABAJOS DE LINEA MEDIATINTAS Y APLICACIONES DE GRISES Y EN COLORES APLICADOS, ETC., ETC. SE ENTREGAN TRABAJOS EN 24 HORAS

DIARIO "LA NACION"

AGUSTINAS 1269 —::— FONO 88607

DEPARTAMENTO PROPAGANDA

Solicita autorización para recorrido rural

Teléforo Monge Molina, Contratista Servicio Correspondencia, cédula Identidad N.o 3100, de Quirihue; domiciliado en Avenida Prat 231, Quirihue, ha solicitado a la H. Junta Provincial Reguladora del Tránsito de Ñuble, el otorgamiento de permiso legal para establecer un servicio de movilización colectiva de pasajeros, entre Quirihue y Coelemu, de 2a. clase, con un micro Ford, modelo 1954. Se da cumplimiento con este aviso a lo dispuesto en el Art. 5.o del Decreto Reglamentario N.o 121, del Ministerio de Economía, de 28-II-1957, y publicado en el "Diario Oficial" de 12-III-1957.

Teléforo Monge Molina, empresario

SERVICIO MEDICO NACIONAL DE EMPLEADOS

AVISO

Llámase a Concurso Médico Interno, conforme a lo dispuesto por el Reglamento del Servicio Médico Nacional de Empleados, Decreto Supremo N.o 212, para proveer el siguiente cargo en el equipo de Rancagua:

Un médico jefe físio-radiólogo, con dos horas de jornada diaria, asignación 20% riesgo y asignación de responsabilidad de 15%.

Los antecedentes se recibirán en la Oficina de Partes, Bandera 72, 5.o piso, Santiago, y en los Servicios Regionales, hasta el 15 de julio de 1958, a las 12 horas.

Dr. ERNESTO GAETE LABRA
Vicepresidente Ejecutivo

SOCIEDAD CONSTRUCTORA DE ESTABLECIMIENTOS HOSPITALARIOS S. A.

PROPUESTAS PUBLICAS

Sub-Centro de Salud de La Florida

Se solicitan propuestas públicas para la construcción de la obra gruesa del Sub-Centro de Salud de "LA FLORIDA".

Las bases y antecedentes pueden solicitarse en el Departamento de Arquitectura, calle Ahumada 236, 7.o piso, de 9 a 12 horas.

Las propuestas se abrirán el día miércoles 30 de julio de 1958, a las 11 horas, en las oficinas de la Gerencia de la Sociedad, calle Presidente Ríos N.o 6, 4.o piso.

Sólo se entregarán antecedentes hasta 10 días antes de la fecha de apertura de las propuestas a los Contratistas de Primera Categoría que estuvieren inscritos en los Registros de esta Sociedad.

SANTIAGO, 2 de julio de 1958.

EL GERENTE

Scotch Cheviot

LA TELA RETORCIDA IDEAL PARA INVIERNO

LLEGO: BANDERA 627

CASTEX CASIMIRES

CAJA DE PREVISION DE LA DEFENSA NACIONAL

La Caja de Previsión de la Defensa Nacional cancelará la Diferencia del Reajuste de Asignación Familiar, pendiente desde julio de 1956 a diciembre de 1957 (Leyes 12.401 y 12.434), en los días que se indican, de 9 a 13 horas:

Montepíos, 1er. Grupo	Jueves 10 de julio, 58.
Montepíos, 2.o Grupo	Viernes 11 de julio, 58.
Suboficiales, 1er. Grupo	Lunes 14 de julio, 58.
Suboficiales, 2.o Grupo	Martes 15 de julio, 58.
Oficiales	Miércoles 16 de julio, 58.
Pago directo	Jueves 17 y viernes 18 de julio, 58.
Rezagados	Lunes 21 y martes 22 de julio, 58.

VICEPRESIDENTE EJECUTIVO

DIRECCION DE PAVIMENTACION URBANA

Solicítanse Propuestas Públicas

para la ejecución de calzadas de hormigón de cemento vibrado en la calle PRINCIPAL, de la Comuna de HIJUELAS con un presupuesto oficial de $ 2.575.393.—

APERTURA: Alcaldía de HIJUELAS, el martes 8 de julio de 1958, a las 16 horas.

CATEGORIA: Cualquiera.

Consultar bases y antecedentes en la Oficina de Partes de esta Dirección, calle Moneda N.o 723, Santiago o en la Delegación de Quillota.—

EL DIRECTOR

SOLICITA CONCESION DE SERVICIO PRIVADO

PARA INSTALAR ESTACIONES DE RADIOCOMUNICACIONES

La Corporación de Fomento de la Producción ha presentado una solicitud pidiendo se le otorgue concesión de servicio privado para instalar equipos de radiocomunicaciones en Santiago, Iquique y Antofagasta.

Se hace la presente publicación en conformidad a las disposiciones de la Ley General de Servicios Eléctricos, y con el objeto de que, en un plazo de sesenta días, se presenten las observaciones a que hubiere lugar.

Corporación de Fomento de la Producción

Hoy · REX

PREMIADA CON 4 OSCARES!

2.a SEMANA

"No me permiten amar. Pero, yo te amaré, si ese es tu deseo..."

MARLON BRANDO EN:

SAYONARA

(ADIOS)

PATRICIA OWENS · RED BUTTONS · RICARDO MONTALBÁN · MARTHA SCOTT · MIYOSHI UMEKI · JAMES GARNER

GRAN DEBUT DE MIIKO TAKA

TECHNIRAMA · TECHNICOLOR

CORPORACION DE LA VIVIENDA

CONCURSO PUBLICO

Se invita a los Arquitectos, miembros activos del Colegio de Arquitectos de Chile, a un Concurso Público destinado a seleccionar TIPOS DE VIVIENDAS ECONOMICAS en las diferentes zonas del país, que para este efecto se señalan en las bases respectivas.

Los interesados podrán solicitar antecedentes y retirar las Bases, aprobadas por el Colegio de Arquitectos de Chile y por la Corporación de la Vivienda, a contar desde el 23 de junio en curso, y previo pago de $ 100 por cada ejemplar de las Bases, y $ 300 por cada copia de plano de terreno, en las siguientes Delegaciones y Oficinas de la Corporación:

Delegación de Antofagasta: Washington 2743, Antofagasta
Delegación de La Serena: Colo Colo 851, La Serena.
Oficina de Valparaíso: Errázuriz 687, Valparaíso.
Oficina de Santiago: Sección Estudios, Arturo Prat 48, 5.o piso, Santiago.
Delegación de Talca: 1 Poniente 1137, Talca.
Oficina de Chillán: Constitución 600, Chillán.
Delegación de Concepción: O'Higgins 717, Concepción
Delegación de Osorno.
Delegación de Punta Arenas.

Los trabajos serán recibidos por el Director del Concurso hasta el día 11 de agosto del presente año, a las 12 horas, en la Sala del Consejo de la Corporación de la Vivienda, en Santiago, calle Arturo Prat N.o 48, tercer piso.

Director del Concurso: Arquitecto señor Alfredo Johnson Villarino. Santiago, calle Presidente Juan Antonio Ríos N.o 58, tercer piso.

SANTIAGO, junio de 1958.

ENRIQUE BERGUECIO GONZALEZ
Vicepresidente Ejecutivo.

MARCAS COMERCIALES

Marcas comerciales solicitadas del 12 al 26 de Junio, inclusive.

Clase 1.—Substancias minerales en bruto.— "PERMACUSTIC", "BENTONIL".
Clase 2.—Eriquetas, brea, alquitrán de hulla.— "DUCAL".
Clase 4.—Metales, cerrajería, ferretería, quincallería.— "UNION CARBIDE", "PEDIN", "DUCAL", "K".
Clase 5.—Substancias minerales elaboradas.— PERMACUSTIC", "BENTONIL".
Clase 7.—Piedras elaboradas, cemento, cales.— "URALITA", "PERMACUSTIC", "BENTONIL".
Clase 8.—Arboles y vegetales.— "A-ACRILAN".
Clase 9.—Productos textiles vegetales preparados.— "DUCAL".
Clase 11.—Alquitranes vegetales, resinas.— "DUCAL".
Clase 12.—Caucho, gutaperche, corcho.— "SPENCER", "UNION CARBIDE", "DUCAL".
Clase 15.—Pieles y cueros curtidos.— "A-ACRILAN", "DUCAL".
Clase 16.—Materias animales óseas, córneas y calcáreas.— "DUCAL".
Clase 20.—Adhesivos, pinturas, barnices.— "ROCALIN".
Clase 28.—Herramientas, cuchillería, etc.— "RAVEL", "PEDIN", "ORMAC", "MIAMI", "REGINA", "PROVENCE".
Clase 32.—Aparatos de calefacción, alumbrado y ventilación.— "UNION CARBIDE", "DOS LOBOS", "DULOX".
Clase 34.—Refrigeradores, filtros.— "RAHSE".
Clase 36.—Maquinaria y vehículos.— "ARCLIMETAL", "UNION CARBIDE", "AERO-ACCELATOR", "DOS LOBOS", "PARCO", "M F", "MASSET-FERGUSON", "FLEXOLIT", "TUBOFLEX", "PLASTILIT", "CANOLIT", "CANOPLEX", "W A", "ORMAC", "K", "DULOX".
Clase 40.—Recipientes de madera, cartón, papel. — "TRES MONTES".
Clase 42.—Muebles metálicos y de madera.— "ARCLIMETAL", "A-ACRILAN".
Clase 43.—Hilos e hilados.— "PROGRESO", "FIGULANA", "DOS LOBOS", "CRUZ", "MEZ", "PROTOCORD".
Clase 45.—Telas y tejidos.— "PROGRESO", "FIGULANA", "A-ACRILAN".
Clase 46.—Ropa de cama, colchones.— "A-ACRILAN".
Clase 47.— Ropa de Vestir.— "KATTANCO", "FIGULANA", "JACK", "ATLAS", "FENIX", "A-ACRILAN", "VIEJITO PASCUERO", "P".
Clase 48.—Artículos de pasamanería, botonería.— "AWAD", "A-ACRILAN".
Clase 50.—Calzado.— "KATTANCO", "ESTRELLA ALPINA", "IRMA".
Clase 56.—Instrumentos de tocador.— "TRIPLEX", "TRI-PEL".
Clase 57.—Productos de perfumería y tocador.— "ANDREA", "DORIA", "CARYL RICHARDS", "DOBRE", "CLICK", "JOUVENEL", "LLAOLLAO", "CINDERELLA", "SILAC".
Clase 59.—Grasas comestibles.— "UNION CARBIDE".
Clase 60.—Leche y productos de lechería.— "COVAL", "COVAL" (etiqueta).
Clase 61.—Aliños y condimentos.— "R O B".
Clase 63.—Harinas, fideos, pan.— "WESTFALIA", "EL HOGAR".
Clase 64.—Conservas alimenticias no dulces.— "R O B", "NICO".
Clase 65.—Té, café, yerba mate.— "TRES MONTES", "SUPERCAO", "SALOME", "GRAN CAFE", "EL HOGAR", "TIGRE", "TE PARA DOS", "GLORIA", "CADOBRA" (2 etiquetas), "BLACK GOLD".
Clase 66.—Galletería, confitería, pastelería.— "ESTADIO", "CAFEGUM", "PEPSI-COLA".
Clase 67.—Alimentos especiales para niños y enfermos.— "OVOMALTINA", "ETIQUETA".
Clase 68.—Bebidas analcohólicas, helados.— "PEPSI-COLA".
Clase 69.—Vinos y licores.— "CABALLO", "ROYAL CONDOR", "POSTILLON", "JOHNNIE WALKER", "EPERNAY", "DOM PERIGNON", "E".
Clase 70.—Alimentos para animales y aves.— "AVICALCIO".
Clase 73.—Talabartería, maletería, etc.— "A-ACRILAN", "A.J. GARMENDIA I.".
Clase 74.—Telas y ropa impermeables. — "A-ACRILAN", "FLEXIT", "SUPERFLEXIT".
Clase 75.—Medicinas y productos químicos y farmacéuticos. — "THERIODIDE", "ALURIL", "OVOMALTINA", "SPENCER", "FENAROL", "HEPCAICO", "UNION CARBIDE", "MARCHON", "EMPICOL", "EMPILAN", "NANSA", "BABY-PIRIN", "PREDASMAL", "ETIQUETA", "CHOOZ", "CHI-LAX", "CHI-CLAX", "HORNABIN", "XILEFRIN", "RAMAVIT", "TIDEMOL", "TRIBURON", "MOLDOPUR", "ALCIOID", "DELTAVAC", "AMUNO", "IVAL", "SILTUSAN", "SILETUSAN", "ENDOXÁN ASTA", "ALURIN", "NOVUTOX", "ALKANE", "OURAFRUTAL", "CLOCASAN", "NUR", "HYPERFREN", "COLIBIAR".
Clase 77.—Instrumentos y útiles médicos.— "ARCLIMETAL", "POROFIX".
Clase 78.—Relojes y cronómetros.— "REX".
Clase 79.—Aparatos y útiles cinematográficos, fotográficos, etc.— "H P", "HEWLETT-PACKARD", "VISION", "CHAPLIN", "SUAREZ", "ORMAC".
Clase 80.—Instrumentos acústicos y musicales.— "VISION".
Clase 81.—Artículos de escritorio, impresos.— "TOCORNAL", "FIGULANA", "GRAN CAFE", "ACONCAGUA", "VISION", "SELLADOS PLASTICOS SEL-PLAX", "ERREBE", "ETIQUETA", "BREMEN H & H", "P".
Clase 82.—Publicaciones periódicas. — "EL VOLANTE", "EL DIA", "CARICIAS", "ROMANCES", "CARIÑOS", "TIZONA", "ETIQUETA".
Clase 83.—Armas de fuego, explosivos.— "W A".

Nombres de establecimientos industriales y comerciales

"COOPETAXI", cooperativa de taxis, en la provincia de Santiago; "JODOMET", establecimiento industrial de artículos de metal; "EL MORRO", audición radial; "ORDEPAR", organización de detectives particulares; "La RIVIERA", fiambrería y rotisería, en la provincia de Valparaíso; "EL CANTAR DE MIS ESPUELAS", audición radial; "CONSBA", establecimiento comercial de casas prefabricadas; "ATLAS", empresa de transportes, en las provincias de Valparaíso y Santiago; "EL ACUARIO", establecimiento comercial de peces e implementos, en la provincia de Santiago; "ESTRELLA ALPINA", fábrica de calzado; "SMIRNOW", talleres gráficos e imprenta, en la provincia de Santiago; "QUIRIHUE", peluquería, en la provincia de Santiago; "QUICK", restaurante, en la provincia de Valparaíso; "ROCKET", empresa de publicidad y propaganda; "PEPSI-COLA" y "PEPSI", establecimiento comercial de artículos de las clases 66 y 68, en todas las provincias de Chile. Establecimiento industrial de productos de las clases 66 y 68; "LOS MONARCAS", conjunto vocal; "RUMIFIER", bodega de materiales de construcción, en la provincia de Santiago; "CERVANTES", hotel, bar restaurante, en la provincia de Santiago; "RESERVIN", establecimiento comercial de vinos y licores, en la provincia de Santiago; "FOTO RITA", establecimiento comercial de fotografías, en la provincia de Santiago; "LUXOR", mueblería, en la provincia de Santiago; "LAUTARO", establecimiento comercial de sastrería, en la provincia de Valparaíso; "TALLER 13", compañía de teatro; "PINTURERO" y "PINTORESCO", talleres de pinturas y letreros, en la provincia de Santiago; "ONDA POPULAR", estación radiodifusora y de televisión; "VISION", establecimiento comercial de óptica y similares, en la provincia de Santiago. Establecimiento industrial de artículos de las clases 79, 80 y 81; "REDHABIT", empresa comercial de desperfectos habitacionales en la provincia de Santiago; "ORZATECO", oficina de contabilidad y comercial, en la provincia de Santiago; "ACORDES CHILENOS", conjunto folklórico; "CARMEN BETTY", establecimiento comercial de muebles, colchones, máquinas de coser y artefactos eléctricos, en la provincia de Santiago; "ERREBE", establecimiento industrial de artículos de la clase 81; "CANASTA PRESIDENCIAL", "NOSOTRAS", "EXTRA" y "CANASTA POLITICA", audiciones radiales; "HOSPITAL DE PLUMAS FUENTES", establecimiento comercial de importación, venta y reparación de plumas fuentes, en la provincia de Santiago; "VIEJITO PASCUERO", establecimiento comercial de artículos de la clase 47, en la provincia de Santiago; "CODECHAL", ferretería, en las provincias de Chiloé, Aysen y Magallanes; "OMEGA", empresa constructora, oficina de ingeniería y empresa de explotación, fabricación y distribución de materiales de construcción; "RADIO SPORT" y "RADIO VISION", establecimientos comerciales de radios receptores y artefactos eléctricos, en la provincia de Santiago; "PUTEHUE", sociedad constructora de viviendas; "BREMEN H & H", astilleros; "CENTRAL DE CONTABILIDADES", oficina de actividades contables, en la provincia de Santiago; "EXPRESO EL SOL DEL PACIFICO", empresa de locomoción colectiva, en las provincias de Santiago y Valparaíso; "AGRO-JARDIN", establecimiento comercial de importación y venta de semillas, pesticidas, abonos e implementos para jardín, en la provincia de Santiago; "SODINA" LTDA.", establecimiento comercial de distribución de filtros de aceite, petróleo y de repuestos para motores, en la provincia de Santiago; "ORNAVEN MAQUINARIAS", establecimiento comercial de artículos de las clases 28, 36 y 79, en las provincias de Santiago, Valparaíso y Concepción. Establecimiento industrial de artículos de las clases 28, 36 y 79; "RAPID-ICE GIUGLIANO", establecimiento comercial de maquinarias para fabricar y venta de hielo, en todo Chile. Establecimiento industrial de máquinas para fabricar hielo; "DUCAL", establecimiento comercial de radios y artículos de las clases 2, 4, 9, 11, 12, 15 y 16, en las provincias de Aconcagua, Valparaíso, Santiago, O'Higgins y Concepción; estaciones radiodifusoras y programas radiales; "ASEA", razón social; "ASEA", establecimiento comercial de importación y venta de maquinarias, artefactos y repuestos eléctricos, en la provincia de Santiago; "FERROMACO", establecimiento industrial de fierro, material de construcción de estructuras de acero. Establecimiento comercial de los mismos artículos, en la provincia de Santiago.

Se da este aviso para las oposiciones a que haya lugar, las cuales deberán presentarse en la Oficina de Marcas, Teatinos 50, en el plazo de treinta días, a contar desde la última publicación.

Las etiquetas que acompañan a estas marcas se exhiben en las vitrinas de este Departamento.

El Director del Departamento de Industrias
3 de julio de 1958

INFORMACIONES COMERCIALES

PROPORCIONADAS POR JARAS ... OTTA Y CIA., CORREDORES DE LA BOLSA DE COMERCIO.-NUEVA ... 61. FONOS 82995-98-CASILLA 161

El Mercado de Valores

En la primera rueda el Mercado estuvo con sus precios sostenidos y en la segunda las cotizaciones se mostraron más débiles y el Mercado en general con poco movimiento.

Los mejores conformes se obtuvieron en Oro, Banco de Osorno, Banco Sud Americano, Tamaya, Tierra del Fuego, Copec, Vapores y Renta Urbana.

Se transaron 44.400 pesos oro; 3.370.000 en bonos, y 593.015 acciones.

Hubo 27 alzas y 21 bajas.

Al cierre, el Mercado quedó con tendencia irregular.

Desarrollo de las operaciones

5.000 Dollars OIC, 1.078.
700 Oro, 23.900.
18.600 Oro, 23.850.
16.600 Oro, 23.800.
5.000 Deuda Interna 7-1, 84.
50.000 Caja 6 3/4, 48.
30.000 Caja 6 3/4, 48.
2.480.000 Caja 6 3/4, 48.
1.500.000 Bco. del Estado 10-6, 75 OD.
6.000 Deb. Tarapacá G. A., 340.
8.000 Deb. Tarapacá G. N., 338.
500 Bco. de Crédito, 212.
55 Bco. de Chile, 4.280.
55 Bco. de Chile, 4.290 OD.
800 Bco. de Chile, 4.300.
100 Bco. de Chile, 4.300 OD.
200 Bco. de Chile (Inter), 4.300.
280 Bco. Hipotecario, 630.
400 Bco. de Osorno, 170 OD.
2.000 Bco. de Osorno, 170.
1.500 Bco. de Osorno, 170 OD.
4.700 Bco. Sud Americano, 380.
19.000 Huanillos, 14 1/4.
1.000 Lota, 115.
200 Ocuri, Agot. 12, 1.100.
200 Ocuri, Agot. 12, 1.000.
1.000 Colcura, 137.
1.600 Colcura, 120 OD.
1.500 Colcura, 120.
3.500 Colcura, 122.
700 Rupanco, 1.030.
2.000 T. del Fuego, Agot. 12, 820.
4.000 T. del Fuego, 800.
3.700 T. del Fuego, 795.
38 T. del Fuego, 790.
500 T. del Fuego, Agot. 12, 820.
38 T. del Fuego, 790 OD.
380 T. del Fuego, 795.
1.500 T. del Fuego, 795 OD.
1.000 Viña C. y Toro, 140.
500 Lautaro, 733.
1.000 Lautaro, 725.
2.800 Lautaro, 715.
1.000 Iquique Perl., 270
500 Iquique, 270.
66.400 Caupolicán, 12.
2.000 Rayonhil, 13 3/4.
1.703 Sederías Viña, 30.
8.000 Tej. El Salto, 36.
1.000 Yarur, 220.
300 Yarur, 225.
2.000 Bima, 74 OD.
1.000 Bima, 74.
800 C. Melón, 353 OD.
2.900 C. Melón, 355.
1.000 C. Melón, Agot. 12, 365.
3.780 C. Melón, 355.
800 Cervecerías, 900.
100 Cervecerías, 910.
500 Cervecerías, 925.
4.200 Cervecerías, 920.
10.000 Copec, 101.
14.400 Copec, 102.
1.000 Cristalerías, 39.
8.500 Elect. Industrial, 87.
1.000 Fósforos, 125.
10.000 Gas de Concepción, 40.
1.843 Gas de Santiago, 52.
1.000 Ind. Bellavista, 98.
4.000 Insa, 210.
5.200 Interoceánica, 43.
700 Loza de Penco, 33 1/2.
5.200 Loza de Penco, 34.
2.000 Naviera Arauco, 65.
500 Pap. y Cartones, 435.
78 Pap. y Cartones, 430.
2.000 Pap. y Cartones, 435 OD.
600 Pap. y Cartones, 440.
800 Pap. y Cartones, 440 OD.
28 Pap. y Cartones, 430.
3.800 Pap. y Cartones, 440.
26.000 Pesquera Iquique, 18.
3.500 Pizarreño, 39.
11.800 Renta Urbana, 210.
1.800 Saavedra Bernard, 197.
1.750 Sanitas, 63.
500 Sonavela, 34.
3 Soprole B., 3.900.
1.000 Tabacos, 117.
2.100 Tattersall, 156.
2.800 Vapores, 450.
1.500 Vapores, 450 OD.
3.000 Vapores, Jul. 22, 455.
2.000 Vapores, Agot. 12, 470.
300 Vapores, 455.
800 Vapores, 460.
1.500 Vapores, 460 OD.
200 Vapores, 460.
3.000 Vapores, Jul. 22, 465.
1.300 Vapores, 460.
2.500 Cic, 90.
2.000 Envases, 15 1/2.
6.000 Indac, 36 1/2.
4.800 Madeco, 80.
1.000 Madeco, 80 1/2.
14.000 Madeco, 81.
2.000 Madeco, 82.
2.000 Madeco, 83.
2.000 Mademsa, 60.
4.000 Chilena Cons. Graies., 118.
10.000.000 Francos Franceses, 2.36.
8.500 Oro, 23.800.
30.000 Caja 6 3/4, 48.
40.000 Hipotec. Chile 6-1, 44.
200.000 Hipotec. Chile 10-6, 75.
1.000 Deb. Tarapacá G. A., 340.

Bolsa de Valparaíso

Precios al Cierre proporcionados por Jaras y Sotta. Prat 639. Fono 4917. Casilla 163-V

Oro, 23.800 c.
Chile, 4.280 c.
Edwards, X. 460 t.
Español, 322 t.
Italiano, 163 t.
Aucanquilcha, 80 c.
Carmen, 3 1/2 c.
Huanillos, 14 1/2 v.
Ocuri, 1.050 v. próx.
Tamaya, 129 c. Próx
Lota, 116 v.
CIC, 89 t.
Envases, 16 v.
Pensa, 13 c.
Indac, 38 1/2
Madeco, 89 c.
Mecánica, 30 t.
Arauco, 66 c.
Interoceánica, 48 c. Prt
Muelles, 11 1/2 c.
Vapores, 460 c.
Bima, 72 c.
Carozzi, 90 t.
Cemento Melón, 355 c.
Cervecerías Unidas, 918 c.
Copec, 102 c.
Cristales, 37 1/2 c.
Electricidad Ind., 570 v.
Farmo Química, 26 3/4 c.
Ferrilipantos, 49 c.
Gas Concepción, 39 3/4 t.
Hucke, 290 v.
Imp. Universo, 16 c.
Industrial, 7 v.
Ind. varias, 69 1/2 c.
Loza de Penco, 33 1/2 c
Lucchetti, 43 v.
Papel y C., 437 v.
Perlina, 60 v.
Pesquera, 17 1/2 v.
Pizarreño, 35 c.
Ref. Viña, 218 c.
Refractarios, 40 v.
Tabacos, 117 v.
Vidrios, 148 c.
Ch. Sederías, 30 c.
Tej. El Salto, 26 1/4 t.
Colcura, 125 t.
Fuego, 798 t.
Anglo L., 720 c.
Iquique Port., 268 c.
300 Bco. de Chile, 4.280.
1.004 Bco. de Osorno, 170.
1.500 Bco. de Osorno, 168.
18 Bco. Hipotecario, 620.
2.200 Bco. Sud Americano, 380.
30.000 Condoriaco, 14 3/4.
1.300 Lota, 115.
1.000 Huanillos, 14 1/2.
100 Ocuri, Agot. 12, 1.000.
2.000 Punta de Lobos, 46.
1.000 Schwager, 330 OD.
2.800 Schwager, 330.
3.000 Tamaya, Agost. 12, 130.
1.000 Tamaya, Agot. 12, 129.
4.500 Tamaya, 126.
2.000 Tamaya, Agot. 12, 129.
18.000 Tamaya, Jul. 22, 127.
2.000 Tamaya, 126.
1.000 Tamaya, Agot. 12, 128.
800 Tamaya, 126.
3.000 Tamaya, Agot. 12, 128.
400 Tamaya, 126.
2.000 Tamaya, Jul. 22, 127.
2.300 Tamaya, 124.
600 Colcura, 123.
800 Gente Grande, 620.
6.700 T. del Fuego, 795.
27 T. del Fuego, 785.
500 Lautaro, 715.
2.000 Lautaro, 725.
1.000 Iquique Perl., 275.
1.000 Tarapacá, 200.
1.000 Tarapacá, Agot. 12, 205.
29.400 Caupolicán, 12.
400 Paños de Tomé, 70.
5.000 Rayonhil, 14.
3.000 Tej. El Salto, 26 1/4.
100 Tej. El Salto OD, 26 1/4.
3.200 Tej. El Salto, 26 1/4.
1.000 Bima, 74.
2.300 C. Melón, 360.
600 C. Melón, 355.
2.100 Cervecerías, 920.
500 Copec, 103.
1.000 Copec, 102.
7.400 Cristalerías, 38.
3.000 Farmo Química, 27.
300 Fósforos, 125.
800 Fósforos, 125 OD.
900 Fósforos, 125.
2.000 Gas de Santiago, 52.
4.000 Insa, 210.
300 Interamericana, 34 OD.
3.600 Loza de Penco, 34.
21.600 Naviera Arauco, 65.
230 Naviera Coronel, 300.
6.150 Pap. y Cartones, 440.
1.000 Pap. y Cartones, 440 OD.
1.400 Pap. y Cartones, 438.
3.000 Pap. y Cartones, Ago. 12, 448.
2.700 Pap. y Cartones, 446.
4.000 Pesquera Iquique, 16.
8.000 Pizarreño, 40.
100 Ref. de Viña, 212.
12.600 Renta Urbana, 210.
500 Saavedra Bernard, 200.
700 Sanitas, 57.
4.000 Sanitas, 55.
80 Sanitas, 53.
3 Soprole B., 3.900
3.000 Tattersall, 156.
1.000 Tattersall, 156 OD.
2.300 Vapores, 465.
200 Vapores, 465 OD.
200 Vapores, 465.
2.000 Vapores, 465 OD.
38.000 Pensa, 12 1/2.
12.700 Indac, 38.
3.000 Indac, Agot. 12, 60.
3.600 Madeco, 81.
7.000 Mec. Industrial, 30.
125 Seguros Carreras, 281 OD.
1.000 Lloyd de Chile "A", 160.
3.000 Lloyd de Chile "B", 10.

PRECIOS AL CIERRE

	Julio 1.o $	Julio 22	Fluct.
ORO FISICO	23.800	23.800 c	—100
BONOS FISCALES			
Deuda Int. 7-1	8	84 c	
Garantía 7-1	8	84 c	
Paviment. 7-1	84	84 c	
BONOS HIPOTECARIOS			
Caja 6 3/4	48	48 t	
Hip. Chile 6-1	44	44 c	
Hip. Chile 10-6	75	75 c	
Bco. Estado 10-6	75	75 t	
BONOS SALITREROS			
Tarapacá G.A.	340	340 t	
Tarapacá Ch.A	420	420 v	
Tarapacá Ch.N	350	350 n	
Tarapacá G.N	330	320 t	—10
BANCARIAS			
Central	18.000	18.000 n	
Crédito	210	212 t	+2
Chile	4.280	4.290 t	+10
Edwards X. D.	480	458 n	—22
Español	335	325 n	
Hipotecario	630	630 t	
Israelita X. D.	200	192 n	—8
Italiano	163	165 n	—2
Osorno	170	168 t	
Sud Americano	380	380 c	
Talca X. D.	730	721 n	+1
MINERAS			
Andacollo	3	3 n	
Aucanquilcha	82	82 c	
Carahue	3	3 n	
Carmen	2½	2½ v	
Cerro Grande	310	310 n	
Cinnerlaco	15	14¾ t	—¼
Chañaral	8	8 n	
Delirio Pumitaqui	100	100 n	
Disputada	255	240 v	—15
Huanillos	14¼	13¾ c	—½
Lota	112	113 t	+1
Mercedita	6¾	6¾ n	
Monserrat	120	120 n	
Ocuri	1.200	1.000 sp	—200
Punta de Lobos	48	48 t	
Schwager	330	330 c	
Tamaya	129	128 sp	—1
Tocopilla	800	800 n	
AGRICOLAS Y GANADERAS			
Alién	4.500	4.500 c	
Cisnes	850	850 c	
Colcura	130	123 t	—7
Cupihue	60	60 v	
Gente Grande	620	620 c	
Laguna Blanca	2.800	2.800 v	
Rupanco	1.000	1.030 t	+30
Sacol	110	110 n	
Tierra del Fuego	795	795 c	
Viña Concha y Toro	143	140 t	—3
SALITRERAS			
Anglo Lautaro "C"	750	720 v	—30
Iquique	276	276 t	
Tarapacá	190	200 c	+10
TEXTILES			
Caupolicán	13	13 t	
Chiteco	44	44 n	
Filap	46	44½ c	+½
P. Bellavista	58	58 c	
Paños de Tomé	68	70 c	+2
Rayonhil "A"	12¾	14 t	+1¼

	Julio 1.o $	Julio 22	Fluct.
Sederías Viña	30	30 t	
Sedylan	27	27 n	
Tejidos El Salto	25½	26¼ t	+¾
Textil Progreso	20	20 c	
Vestra	200	200 n	
Yarur	21	225 c	+10
INDUSTRIALES Y VARIAS			
Arrocera Ego	96	96 c	—2
Bima	71	74 c	+3
Carozzi	83	83 n	
Cemento Melón	355	353 c	—2
Cervecerías	930	920 c	+10
Cinzano	100	100 n	
Cola	37	37 n	
Coloranes	109	109 n	
Cia. Industrial	46½	46½ n	
Copec	102	102 t	
Cristalerías	38	38 c	
Elect. Industrial	87	87 c	
Farmo Química	27	27 t	
F. R. Rabagua	18	160 c	
Ferias Unidas So. Vicente	30	30 n	
Ferilipantos	48	48 c	
Fósforos	130	125 t	—5
Gas de Santiago	52	52 c	
Gas de Concepción	40	40 t	
INDUSTRIALES Y VARIAS			
Ind. Bellavista	100	98 t	—2
Industrias Varias	70	70 c	
Insa	215	210 t	—5
Interamericana	34	34 t	
Interocéanica	44	45 t	+1
La Rural	110	110 v	
Loza de Penco	34	34 c	
Lucchetti	41	41 n	
Marinelli	80	80 c	
Muelles	11½	11½ c	—1
Naviera Arauco	66	65 c	—1
Naviera Coronel	310	300 t	—10
Pap. y Cartones	439	440 t	+10
Pesquera Iquique	18	16 v	—2
Pizarreño	35	40 t	+5
Refractarios	39½	39½ n	
Refinería de Viña	210	212 c	+2
Renta Urbana	310	310 c	
Saavedra Bernard	197	200 t	+3
Sanitas	50	55 c	+5
Sorco	43	43 n	
Sonavela	35	34 c	—1
Soprole "B"	4.000	3.900 t	—100
Tabacos	115	117 t	+2
Tattersall	157	156 c	—1
Teléfonos	64	64 v	
Vapores	445	465 c	+20
Vidrios Planos	125	148 c	+23
Volcán	63	63 c	
Zig Zag	44½	43 v	—1½
METALURGICAS			
Cic	90	94 sp	+4
Cobre Cerrillos	23	23 n	
Electro Metalúrgica	110	110 n	
Envases	15½	15½ t	
Fensa	13	12½ c	—½
Indac	36½	38 t	+1½
Madeco	79	81 t	+2
Mademsa	67	67 c	
Mec. Industrial	3	30 t	
Socometal	30	30 n	
SEGUROS			
Carrera	251	251 t	
Ch. Cons. Graies.	116	116 t	
Ch. Cons. Vida	200	200 n	
Lloyd de Chile "A"	160	160 t	
Lloyd de Chile "B"	10	10 t	

COBRE EN LONDRES

Primera rueda, £ por tonelada largas:
Disponible ... £ 193.00.00
Fluctuación ... 193.00.00
A 90 días ... 1.00.00
195.00.00
Fluctuación 195.00.00
Tendencia: apenas sostenida.
Ventas: 900 toneladas largas.
Segunda rueda:
Disponible ... £ 193.15.00
Fluctuación ... 194.00.00
A 90 días ... 1.00.00
195.00.00
Fluctuación 193.10.00
Tendencia: apenas sostenida.
Ventas: 550 toneladas largas.

Cambio Libre

Moneda	comp.	vta.
	$	$
Dólar cheque	1.070	[illegible]
Dólar billete	1.070	[illegible]
Nacional billete	1.070	[illegible]
Soles peruanos	35.20	[illegible]
Bolivianos	43.50	[illegible]
Uruguayos	6.11	[illegible]
Cruzeiro	130.00	[illegible]
Libras esterlinas	2.970	[illegible]
Francos suizos	330	[illegible]
Liras		
Francos franceses		
Pesetas		
Marco	255	[illegible]

Sociedades Anónimas

GLEISNER: Julio 3 a [illegible] neto $ 8.20 Julio 11 en [illegible] cinas.

OXIGENO: Julio 7 a [illegible] neto $ 2.05 Julio 10 en [illegible] Valparaíso, y Junta Extraordinaria: Reforma de Estatutos.

BANCO ESPAÑOL CHILE: 6 a julio 17: neto $ 13.20 [illegible] en sus oficinas, y Junta Ordinaria y Extraordinaria [illegible] ria. Balance y Aumento de capital.

BANCO DE CREDITO: Julio 15; Junta Ordinaria [illegible] por Memoria y Balance.

FIAP: Julio 7 a julio 17; Extraordinaria julio 17 [illegible] de Capital.

SEGUROS LA CONFIANZA: Julio 9 a julio 17; Junta Ordinaria julio 17 por Reforma de Estatutos.

FARMO QUIMICA: Julio 7 a julio 15; emisión de 2.000.000 [illegible] nes 0.2502x1 liberadas de 1 [illegible] lor nominal.

FICOMA: emisión de 1.400.000 [illegible] ciones, aporte por igual valor [illegible] cho a la Compañía Industrial Antofagasta.

AVISOS ECONOMICOS CLASIFICADOS

13) ALHAJAS, JOYAS

¡NOVIOS! Para argollas, Fábrica Sortin, Nueva York 68. (6) H|O C.

COMPRO oro, plata, monedas, joyas usadas, etc. Hago niquelados, plateados, dorados y toda clase de composturas. Alameda 848. Joyería Ecuatoriana. (6) H|O C.

13) ARTICULOS p. HOGAR

15.000, COLCHON lana, relleno a la vista del cliente; cotíes para colchones, sommiéres en todos los tipos y medidas. Hechuras a domicilio. Galvez 1557, fono 51388. (12) H|O P.

16) ARTICULOS p. NIÑOS

FABRICA LOSAFI realiza a precios increíbles, confecciones infantiles, vestidos, reversibles, abrigoitos, desde $ 4.800, para 4 años; pantalón cotele y chaleco lana fina para 3-4 años, sólo $ 3.900. Por cada compra superior de $ 5.000, se regalará un lindo delantalcito, modelo exclusivo. Facilidades pago. Merced 883, altos, Of. 4. (16) 3-7 P.

18) ARRIENDOS OFRECEN

RESIDENCIAL extranjera, atendida por su dueña, una cuadra Plaza de Armas, habitaciones con muebles, teléfono. Miraflores 397. (18) 12-7 P.

30) CITACIONES VARIAS

PRIMERA COMPAÑIA DE BOMBEROS de San Miguel. "Lealtad y Disciplina". De orden del señor capitán, cito a la Compañía a ejercicio para hoy jueves 3, a las 21 horas, fundo de reunión, el cuartel. Uniforme de trabajo.— El ayudante. (30) 3-7 K.

33) COLEGIOS, INSTRUCCION

DIAZ GASCONE. Escuelas Politécnicas profesionales, cursos duración 1 1/2 mes, matrícula abierta, contabilidad, taquigrafía, recuperación escolar, modas, corte, confección moda infantil, cortador sastre, tejidos máquina, peluquería completa, señoras, caballeros, niños. Enseñanza rápida, práctica individual. Diplomas profesionales. Internado femenino, señoritas provincias. Establecimiento de prestigio reconocido oficialmente Supremo Gobierno, fundado 1914. Unica dirección, Monjitas 391, fono 36856. (33) 10-7 C.

ESCRITURA máquina, taquigrafía, redacción, ortografía, secretarias taquígrafas, dactilógrafas, cursos diurnos, vespertinos. Instituto de contabilidad fundado 1922, Santo Domingo 1030. (33) 4-7 P.

33) COLEGIOS, INSTRUCCION

MODAS, corte y confección. Urgencia rápidos. Profesora especialista. Alumnas confeccionan trajes primer mes. Clases diurnas, nocturnas. Diplomas válidos. Academia Nacional Corte y Confección. Rosas 1353. (33) H|O C.

INSTITUTO "Alonso Figueroa", Catedral 1287. Preparación rápida: oficinistas, taquígrafos, contadores. Anexas academias profesionales. (33) 5-7 P.

35) COMPRAVENTAS, VARIAS

TERMOELECTRICO vendo, con termostato importado, buen estado. Amunátegui 470, 9 a 12, 3 a 6. (35) 4-7 P.

36) CONSEJOS UTILES

CONSULTORIO sentimental. Discreción y éxito seguro a sus problemas. Consulta psicóloga extranjera, de 10-13 y de 14-20 horas. Huérfanos 2335-B. (36) H|6 C.

37) CONSTRUCCION

PUERTAS y ventanas, surtido completo en standard. Hacemos persianas de medida. Fábrica Record, San Diego 143. (37) H|O C.

42) DOCUMENTOS EXTRAVIADOS

HABIENDOSE extraviado Libreta N.o 867413, del Banco del Estado, queda nula por haberse dado el aviso correspondiente. (42) 3-7 P.

HABIENDOSE extraviado los cheques del Banco Sud Americano serie D N.os 6092452-453, quedan nulos, por haberse dado el aviso correspondiente. (42) 4-7 P.

HABIENDOSE extraviado el cheque 8602497, queda nulo y sin valor. Banco Sud Americano, Principal. (42) 4-7 P.

HABIENDOSE extraviado cheque serie C N.o 6130924, por la suma de $ 50.000, Banco O'Higgins, queda nulo, por haberse dado el aviso correspondiente. (42) 4-7 P.

HABIENDOSE extraviado cheque número 5928050, del Banco Sud Americano, por $ 100.000, cuenta 2043, queda nulo y sin valor. (42) 4-7 P.

HABIENDOSE extraviado libreto de cheques del Banco del Estado, con la serie del 8223528 al 530, quedan completamente nulos, por haberse dado el aviso correspondiente. (42) 4-7 P.

CHEQUE N.o 003113, Banco Israelita sin efecto por haberse extraviado. (42) 5-7 P.

42) DOCUMENTOS EXTRAVIADOS

SE AVISA al comercio y público en general de que el cheque N.o B 0585367, del Banco Panamericano (Suc. Independencia), queda nulo, por haberse dado el aviso correspondiente. (42) 4-7 P.

HABIENDOSE extraviado el cheque serie J N.o 218040, del Banco de Chile, queda nulo por haberse dado el aviso correspondiente. (42) 5-7 K.

CHEQUE N.o 6856433, Banco Sud Americano, sin efecto, por haberse extraviado. (42) 5-7 P.

44) FILATELIA

ESTAMPILLAS, colecciones, herencias, compro al contado. Pago buenos precios. Huérfanos 878, Jer. piso, N.o 202, fono 34038. (44) 9-7 P.

45) FOTOGRAFIA, OPTICA

CINE sonoro en su hogar. Presupuestos, fono 50768. San Diego 1365. (45) 1.o-9 P.

55) JUDICIALES y LEGALES

CON ESTA FECHA SE REVOCA EL poder concedido a don León Larenas Izquierdo, por escritura de marzo 1958, otorgada ante notario Roberto Arriagada Bruce, por don Guillermo Valdés Leiva. (55) 4-7 P.

TERCER JUZGADO DE MAYOR Cuantía concedió a Zunilda del Carmen, Clara Rosa, Alicia Norma, Euffemia, Víctor Hugo, Octaviano y Alfredo Arias Vera, posesión efectiva herencia intestada quedada al fallecimiento de Segundo Arias Chacón, sin perjuicio de los derechos de su cónyuge sobreviviente, doña Julia Vera Meneses.— El Secretario. (55) 3-7 K.

QUINTO JUZGADO CIVIL MAYOR Cuantía concedió posesión efectiva herencia intestada de Guillermina Sánchez Sánchez a Ernestina del Rosario Sánchez Sánchez.— Secretario. (55) 4-7 P.

TERCER JUZGADO CIVIL.— AUTOS nulidad matrimonio Torres, Luis, con Muñoz, J. María, ordenose notificar auto prueba siguiente: Santiago, julio diecinueve de 1958.— Vistos: se recibe a prueba la causa por el término legal y se fija como hecho controvertido el siguiente: domicilio y residencia de los contrayentes a la fecha de celebración del matrimonio y durante los tres meses anteriores a la manifestación.— Garbarini.— Fernández.— Notifico demandada auto mencionado.— Fernández, secretario. (55) 4-7 P.

QUINTO JUZGADO CIVIL MAYOR Cuantía concedió posesión efectiva herencia de Erwin Stieb Wehde, a herederos testamentarios, Gabriela Ester y Silvia Raquel Stieb Sauvalle y Martha Ludewig Dolde, sin perjuicio derechos esta última, calidad cónyuge sobreviviente, y a herederos abintestatos, Mónica Sofía y Susanne Marie Stieb Ludewig. Inventario solemne practicaré 8 actual, 15 horas.— Secretario. (55) 4-7 P.

QUIERRA SOCIEDAD CASAS Y COMPAÑIA Limitada. Juzgado de San Miguel. El día 8 de julio, a las 10 horas, en Ovalle 0386, procederé a la facción de inventario de los bienes de esta quiebra. Julio Peña Núñez, Delegado Jurisdiccional de Quiebras. (55) 3-7 P.

QUINTO JUZGADO CIVIL MAYOR Cuantía, concedió posesión efectiva herencia intestada de Luis Alberto Caris Duque a María Isabel Caris Romero, sin perjuicio derechos cónyuge Eliana Romero Bustos. Tramítase conforme arts. 40-44, ley 5.427. Secretario. (55) 4-7 P.

NOTIFICACION.— QUINTO JUZGADO Civil Mayor Cuantía, Santiago, autos ejecutivos "Lafuente, Ernesto, con Grez, Emilia", ordenóse notificar de acuerdo artículo 1377 Código Civil, escritura mutuo e hipoteca suscrita Notaría Avalos, 2 octubre de 1956, entre Ernesto Lafuente Ibáñez y Emilio Grez Cerda, por $ 2.000.000, intereses, 10 o|o anual y 18 o|o en caso de mora, a 6 meses plazo, constar fecha escritura, a herederos de esta última, señorita María Budinich Raguzin y Emilia Cerda de Grez, fallecida y heredada por Hermógenes y Rosa de la Cerda Portales, Eloisa de la Cerda Portales, representada por Alfredo, Manuel, Sor María, Elisa y Eloisa Cuadros Cerda; doña Rodolinda de la Cerda Portales, representada por Juan de Dios y Eduardo Plaza Cerda, y don Manuel de la Cerda Portales, representado por Inés, Sara y Jorge Cerda Salcedo. Secretario. (55) 4-7 P.

55) JUDICIALES y LEGALES

SOLICITUD.— ARNOLDO STEGMANN Putsche, agricultor, propietario del Fundo Pemulemu, de la comuna y departamento de Collipulli, provincia de Malleco, de acuerdo con la ley 9.909, Código de Aguas, solicita del señor Gobernador de Collipulli una merced de agua para el riego de parte del predio aludido. Para este objeto detalla enseguida y en el mismo orden las exigencias del artículo 289 del Código señalado: 1) Deseo obtener aguas corrientes del río Sanco, en un punto ubicado en el departamento y comuna de Collipulli, Malleco. 2) Se ocuparán 130 (ciento cincuenta) litros-segundo. 3) El agua será destinada al riego de 180 hectáreas del Fundo Pemulemu. 4) El canal de riego irá a tajo abierto. 5) Las obras de captación quedarán ubicadas dentro de mi propiedad Pemulemu, en el deslinde oriente, a 2.200 metros, aproximadamente, al sur del camino público de Collipulli a la montaña, por Rahuilmaco. La medida se considera siguiendo el deslinde citado. 6) No será necesario imponer servidumbres. 7) El caudal mínimo mensual en la sequía con es la estima en 700 litros-segundo. 8) Aguas abajo de la merced solicitada no se conoce de aprovechamiento legal y técnicamente bien constituídos. 9) La merced solicitada es de uso permanente y continuo. Además, acompaño a la presente la memoria explicativa y croquis que complementan lo antes expuesto, exigido por el artículo 300 de la ley en cuestión. Habiendo completado los requisitos legales, ruego a US. se sirva dar el curso que procede a los antecedentes que van con la presente.— Collipulli, 19 de junio de 1958.— Arnoldo Stegmann P.— Santiago, julio 30, Collipulli, República de Chile.— Gobernación de Collipulli.— Secretaría.— Collipulli, 21 de junio de 1958.— Recibo.— Siendo las 10 horas del día de hoy, recibí en secretaría los antecedentes de petición de merced de agua para riego, presentada por el señor Arnoldo Stegmann P.— Mario Isla Rios, Oficial Asesor.— Gobernación de Collipulli.— Collipulli, 21 de junio de 1958.— Por presentada la solicitud de petición de merced de agua para riego, presentada por don Arnoldo Stegmann P., propietario del Fundo Pemulemu, de acuerdo al artículo 292 del Código de Aguas, publíquense los edictos correspondientes, fíjese copia en el sitio de estilo y notifíquese al interesado.— Cristián Brath Beucker, Gobernador; Mario Isla Rios, Oficial Asesor. (55) 4-7 P.

QUINTO JUZGADO CIVIL MAYOR Cuantía, amplía auto posesión efectiva herencia intestada de Modesto Leiva Díaz, concediéndola a hijo Carmen Leiva Páez y rectificándola en sentido de que Beatriz Villalón no es heredera y que se ha concedido sin perjuicio derechos cónyuge Beatriz Villalón. Secretario. (55) 3-7 P.

EL FISCO ES DUEÑO, CONFORME A lo dispuesto en el art. 589 del Código Civil, de un sitio ubicado en la comuna de Quinta Normal, de este departamento, calle Leonor Cortés, que tiene una superficie de 840 metros cuadrados y deslinda: al norte, calle Leonor Cortés, en 28 metros; sur, Blanca de Contreras, en 28 metros; y neste, Pasaje Rershaven, en 30 metros. (55) 3-7 C.

QUINTO JUZGADO CIVIL DE MAYOR Cuantía, concedió posesión efectiva herencia intestada de Rodolfo Juan Hagnauher Grote a Alicia Meyer Meyer. Secretario. (55) 3-7 P.

QUIERRA SOCIEDAD COURT METAL Limitada. Por resolución de 10 de junio de 1958, del Juzgado Civil de Mayor Cuantía de San Miguel, fue declarada en quiebra la Sociedad Court Metal Limitada, comercialmente, domiciliada en San Joaquín 199. Las personas que tengan bienes o papeles pertenecientes al fallido, deben entregarlos dentro de tercero día, al Síndico de Santiago, bajo pena de ser tenidos por encubridores o cómplices de la quiebra. Adviértese al público que no debe hacer pagos ni entregas de mercaderías al fallido, bajo pena de nulidad de los mismos. Los acreedores residentes en Chile deben verificar sus créditos y preferencias dentro de 30 días, bajo apercibimiento legal. Las notificaciones por avisos se harán en "La Nación".— El secretario. (55) 4-7 P.

55) JUDICIALES y LEGALES

PRESENTOSE HORACIO DE FERRARI, corredor, La Bolsa 64, oficina 124, por sociedad "De Ferrari y Blanco", interponiendo demanda ejecutiva contra Elena Rossler Urrúa de Pellaler, industrial, José Ignacio Vergara 3601, por $ 2.000.000, a que se refiere contrato industrial prenda, según escritura privada ante notario de 26 agosto 1957, inscrita fojas 1433, N.o 137, año 1957, Registro Prenda Santiago, pagaderos 60 días su celebración. Prenda recae sobre a) Máquina Dubied Dux de 60 ctms., N.o 401174; b) Máquina M. R., de 70 ctms.; c) Dos máquinas M. R., de 80 ctms., N.os 302.944; quedaron poder deudora. No haciendo pagado obligación, están en mora desde 26 de octubre 1957, solicita mandamiento de ejecución y embargo suma indicada, interesés legales y costas. Invoca artículo 27, ley 5.687.— Primer otrosí, propone bienes; segundo otrosí, depositario a inmediata vecindad; tercer otrosí, notificación por avisos; cuarto otrosí, patrocinio y poder.— Tribunal proveyo: Santiago, marzo veintidós de 1958.— A lo principal, despáchese; al primer otrosí, téngase presente; segundo, téngase presente designación depositario provisional y no ha lugar demás; al tercero, practíquense previamente averiguaciones Ministro de Fe, Correos, Telégrafos, acerca domicilio demandado; cuarto, téngase presente.— Papel $ 60.— Rol N.o 800-58.— Garbarini.— Fernández.— Agotadas investigaciones y cumplidos oficios, proveyose notificación por avisos.— Santiago, nueve de junio de 1958.— Notifíquese a doña Elena Rossler Urrúa, por medio de tres avisos en los diarios "La Nación" y "El Debate", y correspondiente "Diario Oficial".— Garbarini.— Fernández.— "Mandamiento de ejecución y embargo".— Santiago, veintícuatro de marzo de mil novecientos cincuenta y ocho. Un Ministro de Fe requerirá a doña Elena Rossler Urrúa de Pellaler, para que en acto intimación, pague a Sociedad Colectiva Comercial "De Ferrari y Blanco", o a quien sus derechos represente, la suma de dos millones de pesos $ 2.000.000), intereses y costas, por que es deudora, según consta de autos. No verificado pago, trabase embargo en bienes suficientes de demandada. Se designa depositario provisional, bajo responsabilidad ejecutante, a don Pedro Caballero, actuándose Derecho, domicilio Agustinas 1922, oficina 410, quien deberá cumplir con ley.— Garbarini, Juez.— Fernández, secretario.— Por resolución fecha 16 de junio 1958, ordénose notificar por avisos extractados. Consecuencia, notifico demanda referida y requiero de pago a demandada por $ 2.000.000, intereses legales y costas, y le hago saber tiene ocho días hábiles para deducir excepciones.— Eduardo Fernández, secretario. (55) 4-7 P.

QUIERRA SOCIEDAD COURT METAL Limitada. Juzgado Civil de San Miguel. El viernes 4 de julio, a las 10 horas, en San Joaquín 199, procederé a la facción de inventario de los bienes de esta quiebra. Julio Peña Núñez, Delegado Jurisdiccional de Quiebras. (55) 3-7 P.

PRIMER JUZGADO CIVIL, RESOLUCION dos julio presente año, concedió posesión efectiva herencia intestada Norberto Pardo Pardo a Víctor Manuel y Luis Alberto Pardo Maturana; Mario Segundo, Luzmira del Carmen y Gilberto Enrique Pardo Cifuentes, sin perjuicio derechos cónyuge sobreviviente, Vitalia Maturana Maturana. El secretario. (55) 3-7 P.

SEGUNDO JUZGADO CIVIL CONCEDIO a Carlos, Víctor y Filomena Aceituno Pérez, posesión efectiva de doña Ascensión Pérez Orellana, sin perjuicio derechos cónyuge sobreviviente don Cayetano Aceituno Jiménez. (55) 3-7 P.

SEGUNDO JUZGADO CIVIL CONCEDIO a Celmira y Francisco Jiménez Riveros, posesión efectiva de don Guillermo Jiménez Riveros, con beneficio inventario. (55) 3-7 P.

POR RESOLUCION DEL QUINTO Juzgado Civil de Mayor Cuantía, se ordenó citar al señor Defensor Público y a los parientes de los menores Luis Orlando, Omar, Raúl y Rubén Tapia Cepeda, a la audiencia del 5 del presente, a las 10 horas, a fin de deliberar sobre curaduría que pretende doña Eliana Cepeda G

GUIA DEL ESPECTADOR

TEATROS

ANTONIO VARAS.— V. 19: Discípulos del miedo.

CAMILO HENRIQUEZ.— Teatro de Ensayo. V.: Esta señorita Trini.

CAUPOLICAN.— R.: La máscara púrpura, La mujer y el mar, Agregados.

COUSIÑO.— Cía. de Revistas Burlesque.

IMPERIAL.— Cía. de Revistas Pigalle.

LATELIER. — V. y N.: El Presidiario.

MARU.— V. y N.: El gato y el canario.

OPERA.— Cía. de Revistas Bim Bam Bum.

PETIT REX.— V. 19: El diablo está en Machelí.

PRINCESA.— Gran Cía. de Revistas Picaresque.

SATCH. — Compañía de Imperio Argentina.

CINES

ALAMEDA.— R.: Los valientes también huyen, La odisea del oeste, Disneylandia.

ALCAZAR.— R.: Carrousel napolitano, El otro.

ALMAGRO.— R.: Tizoc, amor indio, Serenata en México.

ALHAMBRA.— R.: El médico de las locas, Puerta de escape, La historia se hace de noche.

AUDITORIUM.— R.: Dieciocho años, Agregados.

AMERICA. — R.: La maldición del faraón, La carne y la llama, La mujer del otro.

ANDES. — R.: Amores de Mr. Corin, Tentación criminal, Agregados.

ASTOR.— M., V. y N.: Hombres, mujeres y lobos.

AVENIDA MATTA.— R.: Tren de las 3.10 a Yuma, Las defensoras y Rescate.

BANDERA.— 14, 16.15, 18.45 y 22: Arroz sangriento.

BALMACEDA.— R.: La Quintrala, Ayer fue primavera.

BAQUEDANO.— R.: La mujer que yo adoro, Entre la espada y la pared.

BLANCO ENCALADA.— R.: Marcado para morir, La silueta en la ventana, Evadido.

BRASIL. — R.: Cuando México canta, Tres amores en París.

CAPITOL.— R.: La maffia del crimen, Maldición del faraón, Maldición de Frankestein.

CARRERA. — R.: Demonios del cielo, Duelo en la noche.

CALIFORNIA.— M., V. y N.: Las minas del Rey Salomón, Noticiarios.

CENTRAL.— 15, 18.30 y 21.45 — La patrulla infernal.

CERVANTES.— 15, 18, 20.15 y 22.30.— El tiburón y los pequeños peces.

CINELANDIA.— R.: Carnaval en Brasil, Noticiario.

CITY.— R.: Carrousel de dibujos animados, Noticiarios.

CINE SUR.— R.: Batalla del Río de la Plata, Simba.

CINE EL BOSQUE (Paradero 32). — V. y N.: La hora cero, Noticiarios.

COLON.— R.: Cuando México canta, Ay, Calypso, no te rajes, Muertos de risa.

CONTINENTAL.— R.: Locos peligrosos, Noticiario.

CHILE.— R.: Veinte mil leguas de viaje submarino, Regreso a la eternidad, Calypso Joe.

DANTE.— R.: Aventuras de Marco Polo, Un rayito de sol.

DUCAL.— M., V. y N.: Marido a la fuerza.

EGAÑA.— M., V. y N.: Cómo matar a un tío rico, Maldición del oro.

EL GOLF.— 15, 18.40 y 22: La cadera del diablo.

EL SALTO. — R.: Flores marchitas, Una cita de amor, Préstame tu cuerpo.

ESMERALDA.— R.: El mar no perdona, Los cautivos.

FLORIDA.— R.: Emboscada mortal.

GRAN AVENIDA.— R.: Tizoc, amor indio, Serenata en México.

HOLLYWOOD.— R.: El filo de la navaja, La tentación del pantano.

HUELEN.— 15, 18.45 y 22: Las estrellas del ballet ruso.

IMPERIO.— Grandiosa inauguración.

IDEAL CINEMA. — R.: La dama y el vagabundo, Mientras duerme Nueva York, La maffia del crimen.

KING. — M., V. y N.: El último cupié, Noticiarios.

ITALIA. — R.: El retrato de la vida, Corazón de niño.

LAUTARO. — R.: La tercera palabra, La faraona, Mañanitas de Jalisco.

LAS LILAS.— 15, 18.45 y 22: La cadera del diablo.

LIDO.— M., V. y N.: Un rey en Nueva York.

LIRA. — R.: Palabras al viento, El siete leguas, Los Aguilares.

LO CASTILLO.— V. y N.: Mare Nostrum, Mi desconocida esposa.

LO FRANCO.— Próxima reapertura.

MAIPO. — R.: Pánico mortal, y Vasallos del mal.

MAYO.— M., V. y N.: La madre, Agregados.

MARCONI.— R.: Las hazañas del cabo Asch, Los malvados van al infierno.

METRO. — M., V. y N.: Las minas del Rey Salomón, Noticiarios.

MIAMI. — R.: Muerte a plazo, y Noticiarios.

MINERVA. — R.: Mañana llorará, Ser malo fue su destino.

MIRAFLORES.— R.: Qué picaras mujeres, Julia, Agregados.

MISTRAL.— R.: Los valientes también huyen, La odisea del oeste.

MONUMENTAL. — R.: El peor pecado, Bandidos de Río Frío, Ay, calypso no te rajes.

MODERNO.— R.: El niño y el toro, El hijo de Simbad, El que compró su muerte.

NACIONAL. — R.: Calypso Joe, Bandidos de Río Frío, Muertos de risa.

NAVIA. — R.: Oriente Expreso, y El prisionero.

NILO. — M., V. y N.: Cuando vuelan las cigüeñas, Agregados.

NORMANDIE. — R.: La sonrisa de Dios, Víboras humanas.

NOVEDADES. — R.: Locura asesina, Nuestros tiempos.

O'HIGGINS.— R.: Baluarte montañoso, Gigante.

PACIFICO.— M., V. y N.: Almas perversas.

PEAT. — R.: Muertos de risa, Ay calypso no te rajes, Bandidos de Río Frío.

PALACE OVALLE. — R.: Préstame tu cuerpo, Locura pasional, La adúltera.

PALMILLA. — R.: Los asesinos, Salvados por un pelo.

PLAZA.— M., V. y N.: Almas perversas.

PEDRO DE VALDIVIA.— 15, 18.30 y 22 horas: La doncella de oro.

PORTUGAL.— R.: Hograrás a tu madre, Mi tío Jacinto.

REAL.— M., V. y N.: Canción inolvidable, Noticiario.

RECOLETA.— R.: Los caballeros del Rey Arturo, Ciudad del crimen, Magnolia.

REGINA.— 15, 18.45 y 21.40: La doncella de oro.

REPUBLICA.— R.: Pasión otoñal, El patriota.

REX.— M., V. y N.: Sayonara.

RIALTO.— R.: París de mis amores, Ojo con las mujeres.

RITZ.— R.: El hombre de las mil caras.

RIVIERA. — R.: Las llaves secretas, Bajo las olas.

ROMA. — R.: Demonios del cielo, Duelo en la noche.

ROXY.— R.: Liana, la salvaje.

SAN ANTONIO. — R.: La calle del engaño, Agregados.

SANTA LUCIA.— 14, 16, 18.45 y 22: La patrulla infernal.

SANTIAGO.— R.: La casa del pecado.

SAN MIGUEL. — R.: Marcado para morir, Prisionero de Zenda y Caballeros del Rey Arturo.

SAN MARTIN.— R.: La cabalgata del circo, Noticiario, Agregados.

SAO PAULO.— R.: El hombre del brazo de oro.

SEPTIEMBRE. — R.: Tierra y libertad, El seductor, La sombra y Dick Tracy.

SELECTA. — R.: Al compás de la vida, Quien busca encuentra y Flor de cabaret.

TIVOLI.— R.: Los inseparables, Noticiario.

TOESCA.— R.: Permiso bajo palabra de honor, Agregados.

VALENCIA. — R.: Ciudad del crimen, Estrella del destino, La calle de la muerte.

VERDI. — R.: Látigo de acero, Odio que fue amor, Vestir al desnudo, Salamandra de oro.

VICTORIA.— R.: La selva humana.

VIENA.— R.: El conquistador de Mongolia, Prisionera del Kremlin y La perla del Pacífico.

WINDSOR.— M., V. y N.: El puente sobre el río Kwai.

YORK. — R.: Herencia de un condenado, Noticiarios.

CINES COMUNALES

CINE SANTIAGO (de San Bernardo).— R.: Maldición de Frankestein, Raíces en el fango.

MUNICIPAL (de San Bernardo). — R.: La doncella de oro, El delito en sus manos, Todos los hermanos eran valientes.

NACIONAL (de Puente Alto).— R.: Teatro del crimen, Los solterones, Luz en las tinieblas.

CERVANTES (de Puente Alto).— R.: Día de fiesta, Detective.

PLAZA (de Puente Alto).— R.: El rey y yo, En el cielo no hay caminos.

PENAFLOR. — R.: La rosa tatuada, Horas desesperadas.

PRAT (de Quinteros).— Próxima reapertura.

TALAGANTE. — M., V. y N.: La zapatillas rojas, Noticiarios chileno y Metro.

EMBAJADA DE ARTE ESPAÑOL:

Hoy debuta Imperio Argentina

La acompañan 30 artistas formados con rigurosa disciplina

Vivo interés ha despertado en nuestro público el debut de la Compañía de Arte Popular Española que encabeza Imperio Argentina, el que ha de llevarse a cabo hoy en el Teatro Satch, en funciones a las 19 y 22 horas. Tal interés se justifica plenamente, desde luego, porque el espectáculo musical español ha tenido siempre entre nosotros un número incontable de fervientes admiradores, y en seguida, porque el grupo de artistas que en esta oportunidad viene a ofrecérnosla llega precedido de los más elogiosos juicios emitidos por la prensa de Buenos Aires, ciudad donde acaba de realizar una exitosa temporada.

La figura de la estrella del conjunto, la cancionista Imperio Argentina, goza de enorme prestigio en nuestra capital. Sus actuaciones en el cine, donde realizara creaciones inolvidables, como "La hermana de San Sulpicio", "Goyescas", "La maja de los cantares", etc., y más adelante sus triunfales temporadas en Radio Minería, han hecho de ella una artista muy celebrada y querida por el público chileno.

El conjunto que la rodea está integrado por jóvenes elementos de rigurosa disciplina coreográfica, los que ofrecen, ya solos o en conjunto, danzas populares compuestas con estricto sentido estético. Como primer bailarín, Imperio Argentina trae a Angel Pericet, notable artista de la danza que incluye en su repertorio un gran número de bailes regionales de la Península, de México y de otros países hispanoamericanos. Otra figura destacada del elenco es el joven concertista de guitarra Ricardo Zeisachi y el guitarrista flamenco Alberto Fernández.

Una cuidada puesta en escena de las distintas estampas populares que forman el programa del espectáculo, añade también categoría a este conjunto español, al que no resulta aventurado vaticinarle un decidido éxito en nuestra capital.

EL PROGRAMA. — Las estampas que figuran en el programa de hoy son las siguientes: "Panaderos de la Tertulia", "Olé Catapum", de la película "Goyescas"; "Fandango del Candil", por Angel Pericet; el tema popular peruano "Canción Inca"; una "Suite Argentina" interpretada por artistas españoles, "Antonio Vargas Heredia" de la película "Carmen de Triana"; un zapateado por Angel Pericet; solo de guitarra por Ricardo Zelaschi; una estampa sobre motivos antiguos gallegos interpretada por Imperio Argentina, Angel Pericet y toda la Compañía; "Los Piconeros", las Sevillanas Populares, "La Bamba" tema popular mexicano el bolero "Veracruz", el tema dragonés "Jotas Antiguas" donde interviene toda la Compañía. El espectáculo tiene una duración de dos horas y está dividido en dos partes.

Mañana viernes, la Compañía sólo actuará en la tarde y el sábado hará vermut y nocturna.

Imperio Argentina, la notable cancionista y estrella de la pantalla, que hoy por primera vez se presenta en persona ante el público chileno, en el Teatro Satch, al frente de un numeroso elenco de bailarines cantantes y guitarristas.

Cartelera y actividades del Teatro Experimental

HOY, A LAS 19 horas, nueva función popular a precios rebajados, con "Discípulos del miedo", de Egon Wolff.

—oOo—

MARIA CANEPA reaparecerá en "El diario de Ana Frank", animando el papel de la señora Van Daan. La obra es dirigida por Agustín Sirá.

—oOo—

CONFERENCIA sobre el Teatro Chileno dictará en Chillán Jorge Lillo, invitado por el Instituto de Extensión Cultural.

—oOo—

MARIANO DIAZ hace la escenografía de "El Zoo de Cristal", de Tennessee Williams, para el Teatro Experimental de Talca.

—oOo—

MAÑANA viernes, a las 19 horas, en la Sala Valentín Letelier, la Sección Estudios del Teatro Chileno, dependiente del Teatro Experimental, ofrecerá la lectura dramatizada de la obra del doctor Gustavo Mujica, "Propaganda". El autor de este salnete en tres actos, aparte de ser médico psiquiatra, ha publicado ya dos libros de cuentos y uno de crónicas.

Su obra de teatro "Propaganda", será interpretada por actores del Teatro Experimental y estará dirigida por Orlando Rodríguez. La entrada es liberada.

Una comedia bien chilena conoceremos en Sala Maru

El próximo estreno del Maru será la comedia original de Miguel Frank, "El hombre del siglo". Esta obra es bien chilena, por distintas razones, pero especialmente porque se desarrolla en el ambiente de una familia de nuevos ricos santiaguinos, en la que cada personaje se identifica claramente con nuestra realidad. Los papeles estelares de esta comedia están a cargo de Norman Day y Mirella Latorre, secundados por Lucy Salgado, Rubén Unda y Mario Cruz. El decorado muestra el departamento típico de unos nuevos ricos santiaguinos, y los efectos sonoros tienen una gran importancia en el desarrollo de la trama.

Bruno Gelberg, pianista argentino, solista del concierto del lunes

Juan Mateucci, dirigirá esta audición en el Central

Tendrá lugar el próximo lunes en el Teatro Central, el 10.o Concierto de Abono de la Orquesta Filarmónica de Chile, bajo la dirección de su director titular Juan Mateucci.

Figuran en el programa de este concierto obras de Beethoven, Vivaldi, Respighi y Stravinsky.

Se presenta en esta audición, como solista en los conciertos para piano y orquesta de Beethoven y Vivaldi, el notable pianista argentino Bruno Gelber, artista que llega hasta nosotros apoyado en enaltecedores juicios críticos de la prensa rioplatense que lo ha señalado como uno de los valores de la pianística de nuestros tiempos.

Metro y California reponen "Las minas del rey Salomón"

Una de las películas de mayor éxito de los últimos años es el film de aventuras "Las minas del Rey Salomón", rodado en el misterioso continente negro, y que tiene como principales protagonistas a Stewart Granger y Deborah Kerr.

Esta película, filmada en tecnicolor, se exhibirá en copia nueva desde hoy en los cines Metro y California.

SHENDA ROMAN EN "DISCIPULOS DEL MIEDO": 19 HORAS

SHENDA ROMAN, actriz del Teatro Experimental de la Universidad de Chile, tiene una actuación destacada en "DISCIPULOS DEL MIEDO", esa humana y profunda pieza teatral de Egon Wolff, que hoy y todos los días se está presentando en el Antonio Varas. Hoy, como todos los martes y jueves, habrá función popular a precios rebajados.

Hotel Carrera.

mañana

BANDERA 2 - 4.15 - 6.45 - 10. - PM.

DANTE 3.30 - 7.00 - 10. - PM.

LO CASTILLO 7.00 y 10. -

DISTRIBUIDOR RANK

NO TEMEN A LA MUERTE... TEMEN A LA VIDA!

STANLEY BAKER
HERBERT LOM
PEGGY CUMMINS

DESAFIO AL MIEDO
(HELL DRIVERS)

PATRICK McGOOHAN

GUION: JOHN KRUSE
P. C. BAKER ENDFIELD
PRODUCION: I. BENJAMIN FITZ
DIRECCION: C. BAKER ENDFIELD

VISTAVISION

PROXIMOS estrenos de PELICULAS

DESAFIO AL MIEDO.— Simultáneamente en los cines Bandera, Lo Castillo y Dante, será estrenada mañana la producción inglesa de la Organización Rank, "Desafío al miedo", film de acción que tiene como principales intérpretes a Peggy Cummins, Patrick McGoohan y Stanley Baker.

FAJAS MODELADORES "GACELA"

Comodidad, durable y silueta moderna. PRECIOS BAJOS. Fajas de elásticos importados. Compostura. Especialidad en cuerpos difíciles: hernias, vientres y estómagos caídos.

Provincias reembolsos.

Puente 559 - 2.o Piso

Teatro REPUBLICA
VIERNES-SABADO y DOMINGO

RICARDO III

además reestreno de

SIEMPRE TE HE QUERIDO

TEATRO DE ENSAYO

la comedia musical

¡ESTA SRTA. TRINI!

HEIREMANS Y CARMEN BARROS

HOY, VERMOUTH, A LAS 7 P. M.

CAMILO HENRIQUEZ-88959

METRO · CALIFORNIA

BANDERA 141 · TELF. 83361 — YRARRAZAVAL 1564 · TEL. 49806

3.-, 6.30 y 9.30 P. M. — 3.45, 7.- y 10.- P. M.

ASIENTOS NUMERADOS EN VENTA

HOY ¡NUEVAS EXHIBICIONES!

¡NINGUNOS OJOS HABÍAN VISTO NADA TAN MARAVILLOSO!

¡El Rey de los espectáculos Metro-Goldwyn-Mayer!

LAS MINAS DEL REY SALOMÓN

("KING SOLOMON'S MINES")

Estrellas DEBORAH KERR STEWART GRANGER con RICHARD CARLSON

COLOR POR Technicolor

PARA ADULTOS Y MENORES DE 13 AÑOS

Metro Goldwyn Mayer

Ilustre Municipalidad de Santiago

ORQUESTA FILARMONICA DE CHILE

Cuarta Temporada Oficial de Conciertos

Lunes 7 de julio: 10.o Concierto — 19 horas

TEATRO CENTRAL

DIRECTOR: JUAN MATTEUCCI

SOLISTA: BRUNO GELBER

Programa

VIVALDI: Concierto para piano y orquesta (1a. audición, transcripción).

BEETHOVEN: Concierto para piano y orquesta N.o 3

RESPIGHI: "Impresiones Brasileras" (1a. audición).

STRAVINSKY: "Scherzo a la Rusa" (1a. audición).

ENTRADAS SOBRANTES DE ABONO EN VENTA EN BOLETERIA DEL TEATRO CENTRAL

Marfil y Morales

CELEBRE DUO CENTRO-AMERICANO

FIRULETE (El Señor de la Risa) y UN GRAN ELENCO QUE INTEGRAN ADEMAS:

CARMENCITA REY
LOS HERMANITOS FERREIRA
GABY COUSIN
HUGO GOODMAN
LOS PENIQUES RUBEN ISLA

"A la hora del TE programa especial para los niños con FIRULETE y LOS HERMANITOS FERREIRA"

¡Siempre a la COMIDA la mejor atención en el local más elegante de Santiago

DESDE HOY RADIO CORPORACION TRASMITIRA DIRECTAMENTE DE CONFITERIA "GOYESCAS" LOS ESPECTACULOS DE 23.30 HRS.

HOY Goyescas AL TE COMIDA Y BOITE

RESERVA DE MESAS: FONO 30799

PROXIMA ATRACCION: "CALYPSO DE TRINIDAD" EL AUTENTICO RITMO ESPECTACULO INEDITO Y DESLUMBRANTE

SATCH SAN DIEGO 246 FONO 89350

GRAN ACONTECIMIENTO!!

HOY, DEBUT VERMUT Y NOCHE

PRESENTACION DEL ESPECTACULO

IMPERIO ARGENTINA

CON SU PRIMER BAILARIN

ANGEL PERICET

Y UN GRAN ELENCO

MAÑANA 19 HRS.

SABADO, 19 Y 22 HORAS — DOMINGO, 19 Y 22 HORAS

Hoy Cine YORK

FONO 66687 DE 11 A 24 HORAS

El drama del es presidiario que necesitaba oro para conquistar a la muchacha y de la rubia que ansiaba oro para volverse una señora!

HERENCIA DE UN CONDENADO

JEFFREY HUNTER · SHIRLEE NORTH · BARRY SULLIVAN · WALTER BRENNAN

CINEMASCOPE DE 20th CENTURY FOX

MAYORES

Extra: "BEN SE ESTA EN CASA"

FELICES VACACIONES DE INVIERNO

PASE Ud. DESDE MAÑANA

PLAZA 2 - 4 - 6 - 8 y 10 P.M.

PACIFICO 2.30 - 4.15 - 6.00 y 9.45 P.M.

¡UNA VISION QUE UD JAMAS SOÑO!

En EASTMANCOLOR

En un país lejano...

EL REINO ANIMAL PROTAGONIZANDO UN FILM MARAVILLOSO QUE CAUTIVARA A NIÑOS Y GRANDES

"LEO FILMS"

EXTRA: UNA NOCHE EN LA OPERA DE PEKIN CON LOS ARTISTAS CHINOS Y EL REY DE LOS MONOS

ULTIMA PAGINA DE ESTA EDICION
Edición de 20 páginas.— Precio: $ 40.—

LA NACION

JUEVES 3 DE JULIO DE 1958
SANTIAGO DE CHILE

El arte de leer

¿ES UN trabajo de lectura? Valery Larbaud la llama el "vicio impune", y Descartes, por el contrario, dice que es "una conversación con las gentes más honradas de los pasados siglos". Ambos tienen razón.

La lectura es propia de los seres que encuentran en ella una especie de opio y se libertan del mundo real hundiéndose en un mundo imaginario. Estos no pueden estar un minuto sin leer; todo es bueno para ellos, abrirán al azar una enciclopedia y leerán un artículo sobre la técnica de la acuarela con la misma voracidad que un texto sobre las máquinas de vapor. Si se quedan solos en una habitación, irán derecho a la mesa en que se hallan las revistas y los periódicos y atacarán una columna cualquiera, por la mitad, antes que librarse por un sólo instante a sus propios pensamientos. En la lectura no buscan ni ideas ni hechos, sino ese desfile continuo de palabras que les oculta el mundo y su alma. De lo que han leído retienen poco con sustantiva médula; entre las fuentes de información no establecen ninguna jerarquía de valores. La lectura, practicada por ellos, es totalmente pasiva; soportan los textos; no los interpretan; no les hacen sitio en su espíritu; no los asimilan.

La lectura-placer es ya más activa. Lee para su placer el aficionado a novelas que busca en los libros, bien impresiones de belleza, bien un despertar y una exaltación de sus propios sentimientos, bien las aventuras que la vida le niega. Lee para su placer aquel que ama encontrar más perfectamente expresadas, en los moralistas y en los poetas, las observaciones que él mismo ha hecho, las sensaciones que por sí mismo ha experimentado. Lee para su placer, en fin, aquel que, sin estudiar tal período definido de la historia, se satisface en comprobar la identidad, en el curso de los siglos, de los tormentos humanos. Esta lectura-placer es sana.

La lectura-trabajo, en fin, es la del hombre que, en un libro, busca tales o cuales conocimientos definidos, materiales de los que él tiene necesidad para establecer o terminar en su espíritu una construcción de la que sólo ha entrevisto las grandes líneas. La lectura-trabajo debe hacerse, a menos que el lector posea una memoria extraordinaria, pluma o lápiz en ristre. Es inútil leer si nos condenamos a tener que releer cada vez que deseamos volver sobre el tema. Si me está permitido citar mi jemplo, diré que cuando leo un libro de historia o un libro serio cualquiera, escribo siempre en la primera página algunas palabras que indican los temas esencialmente tratados y después, debajo de cada una de estas palabras, la cifra de la página en que están estos pasajes que yo quiero poder consultar, si es necesario, sin tener que volver a leer el libro entero.

André Maurois.

El pequeño hijo de Annie Murphy, a quien se ha pedido que ayude a su padre en las labores de jardinería, parece protestar: "¡Bueno, esto no me parece trabajo de niño!"

Hay un Edén en la Tierra

Los "piaroas" amazónicos no juzgan a nadie en vida, practican la bondad, son enemigos de la violencia, no cortan una flor de su tallo y su historia no registra una guerra.

CARACAS (ANSA).— Una expedición periodística norteamericana que se aventuró hasta el corazón de la Amazonia, creyó haber descubierto el pueblo más feliz de la tierra, no hace más que unas pocas semanas. Sin embargo, no era la primera vez que los "piaroas", como se denomina esta comunidad recibían la visita de hombres blancos, desde que en lengua autóctona se los define como seres de "barba y ojos relucientes" con posible alusión a pilosos y anteojudos exploradores.

Ya el etnógrafo italiano Giorgio Constanzi, por lo demás, al frente de un equipo de investigadores, había entrado en contacto con los bienaventurados "piaroas", merced al venerable padre Ireneo, jefe de una misión en la isla Ratón. Según las afirmaciones de este salesiano, son criaturas suaves y sonrientes, pero firmísimos en su posición mental y, por lo tanto, menos asimilables a la civilización europea que otros indios "más feroces y de pésimas cualidades."

Las tentativas de misioneros católicos y protestantes, en efecto, para una penetración del credo y la moral cristianos en el minúsculo clan se han quebrado ante la resistencia de estas almas prístinas. Hasta ahora, se diría que los "piaroas" no han comprendido la necesidad de sustituir su pacífico sistema de pensar y de vivir —que se remontaría a la edad de bronce— por otras modalidades. Como que los "piaroas" no roban, no matan, no son violentos, ignoran el adulterio y los tormentos del amor y son refractarios a presenciar litigios. En el orden de sus actitudes, no gesticulan jamás; no vociferan influidos por la ira, son parcos en su alimentación, nutriéndose casi exclusivamente de pescado; son ejemplares padres de familia, cultivan numerosas flores que no osarían desprender de sus tallos, son amigos de los animales que sólo matan por necesidad de defensa. En su vida de relación son comprensivos, respetuosos y de rígido "self-control." Cada primavera la conducción del pueblo se confía a un nuevo capitán, el cual no goza de privilegios con respecto a los restantes lugareños ni exhibe insignias de su cargo. Su elección no se basa en la fuerza física ni en habilidades bélicas, sino en su cordura, serenidad y dulce índole; junto al médico de la aldea, será el consejero, el tutor de la población.

Los científicos italianos como los periodistas norteamericanos se han enfrentado con un pueblo de incierto pero antiquísimo origen, estacionado en poco menos que en la pre-historia, pero observante de la más ortodoxa ley evangélica... que no conocen.

En efecto, ningún recuerdo de guerras o de conflictos entenebrece la historia de los "piaroas". Sus mujeres, a las que bautizan con nombres de flores, son consideradas y amparadas por la entera tribu, aún si una falta afeara su existencia, por cuanto es inmutable la norma de no juzgar en vida. Eso sí, a su muerte, la cremación de sus restos dirá del repudio común por aquella mácula. Lástima que su promedio de vida no vaya más allá de los 35 años, sin contar la dura selección que sufren en los primeros diez años de llegar al mundo, por los estragos de la bacilosis.

Así se amengua el júbilo de saber que en alguna parte, sólo que en mínima expresión numérica, existe un Edén en que vive, naturalmente la bondad, la indulgencia y la nobleza de ánimo alguna gente inspirada por el supremo goce de vivir con belleza su vida.

El Rostro del Día

CHARLES DE GAULLE, del Gobierno francés, quien inició una jira de tres días por los centros militares de Argelia en los momentos más difíciles que vive esa agitada región.

—¡Oh, mira, me distraje y me quedé con el satélite en el bolsillo!...

Conferencia sobre la Isla de Pascua

"Visión de Isla de Pascua; resultados de los nuevos descubrimientos arqueológicos realizados el año 1957", será el tema de la conferencia que don Ruperto Vargas Días, integrante de la expedición arqueológica chileno-alemana (1957), ofrecerá esta tarde en el Auditorio del Ministerio de Obras Públicas (Morandé 71, tercer piso). Música grabada y diapositivas en color complementarán la disertación del señor Vargas Díaz.

Acompañan estas líneas dos fotografías relacionadas con la excavación del mohai N.o 217, ubicado en el lugar denominado Orozia, costado exterior del volcán Rano Raraku.

El pascuense P. Narez, durante la excavación realizada en el mes de noviembre pasado, por la expedición integrada por el Prof. Barthel y Ruperto Vargas Díaz. El mohai había sido colocado en la ladera de la cantera, encontrándose una pequeña muralla de piedra junto a él. Durante su excavación se encontraron restos de las comidas de los antiguos isleños, consistentes, principalmente, en restos de pipi (caracoles).

El mismo mohai una vez terminada la excavación. La figura tenía más de 4 m. de altura, según lo pueden apreciar por la huincha adherida a él. Esta figura es uno de los tipos arcaicos, faltando los dedos de las manos, porque sólo habían construído la forma de ella. La figura se fue enterrando debido a los residuos que sobraban de las canteras y que eran acumulados en las faldas del volcán.

Efemérides de Hoy

3 de julio

1535— Salida de Almagro.
1573— Fundación de Córdoba.
1608— Champlain.
1644— Marston-Moor.
1702— La Sucesión Española.
1775— El Oxígeno.
1800— La vuelta de Napoleón.
1821— La vuelta de Juan VII.
1833— El inventor de la fotografía.
1857— "Los misterios de París."
1866— Sadowa.
1913— El Liceo de Lautaro.

SALIDA DE ALMAGRO. — Diego de Almagro sale del Cuzco para descubrir Chile. Fue el primer explorador español que visitó estas tierras.

FUNDACION DE CORDOBA.— Jerónimo Luis de Cabrera funda la ciudad de Córdoba, en Argentina.

CHAMPLAIN.— Samuel de Champlain, famoso navegante y guerrero francés, funda la ciudad de Quebec, en el Canadá.

MARSTON-MOOR.— En la batalla de Marston-Moor, durante la guerra civil inglesa, los jinetes de Cromwell ganan el nombre de "costillas de hierro."

LA SUCESION ESPAÑOLA.— Con motivo de la guerra de la Sucesión Española, Austria declara la guerra a Francia y España.

EL OXIGENO.— Antoine Laurent Lavoisier, químico francés, logra aislar y obtener el oxígeno.

LA VUELTA DE NAPOLEON.— Vencedor en Italia, Napoleón hace su entrada triunfal en París.

LA VUELTA DE JUAN VII.— Con toda calma y sin apuro, Juan VII vuelve al Portugal después de haber permanecido en el Brasil todo el tiempo que duró la invasión francesa.

EL INVENTOR DE LA FOTOGRAFIA.— Moria Niepce, inventor de la fotografía.

"LOS MISTERIOS DE PARIS" — Muere Eugenio Sué, fecundo novelista francés que ganara gloria y fortuna con "Los Misterios de París", "El Judío Errante", etc.

SADOWA. — Los austríacos son derrotados por los prusianos en Sadowa. Era el primer paso hacia un imperio bajo la hegemonía de Prusia.

EL LICEO DE LAUTARO.— Abre sus puertas el Liceo de Lautaro.

Miscelánea instructiva

Los consumidores egipcios hacen muchos ascos al pan que tratan de imponerles las autoridades: se trata de una horrible mezcla de sémola, harina y papas soviéticas.

—oOo—

Las bendiciones nunca vienen en pares; los infortunios jamás llegan solos. — PROVERBIO CHINO.

En las fronteras de la química y de la vida

Por J. GOUJET-RAVELAT

PARIS — A. F. P. (Intercontinental). — Los microbios nos parecen minúsculos. En efecto, sus dimensiones no son muy impresionantes. Así, el estafilococo, ese trivial y peligroso generador del forúnculo, se presenta bajo el aspecto de un glóbulo de una milésima de milímetro. Sin embargo, es un personaje de talla demasiado considerable para atravesar las mallas de un filtro, y un ser organizado, complejo, que vive, se alimenta, se multiplica, produce esporos. El microscopio, ese instrumento extraordinario, nos permite observar sus actividades, que no son simples. Por lo demás, ¿qué sirnifica la palabra "minúsculo"? A decir verdad, sólo indica una relación. Nosotros juzgamos con arreglo a nuestra escala. En realidad, para muchas otras existencias, estos seres infinitamente pequeños son todavía gigantes.

Existe toda una cadena, profundamente decreciente, de elementos más diminutos. En el primer grado inferior, en la escala decimal, se encuentran los que se designan con el nombre de inframicrobios. Para dar una idea de su volumen diremos que representan, con relación a los bacilos, los que los perros con respecto a los elefantes.

Estos "infra" ocasionan, sin embargo, trastornos tan importantes como sus hermanos superiores. Son ellos los que le valen al hombre enfermedades como la rabia, la viruela, el herpes, y a los bueyes una enfermedad que constituye la desesperación de los veterinarios, la peripneumonia. Su forma se conoce desde hace poco tiempo, ya que son corpúsculos demasiado ínfimos para interceptar la luz. Su imagen pasa a través de las ondas como su cuerpo a través de las mallas del filtro.

Sin embargo, gracias a objetivos muy sutiles, se ha llegado a verlos al microscopio colorescencioso, es decir envolviéndolos en una especie de película de coloranie. Se ha podido incluso fotografiarlos utilizando los rayos ultravioletas, cuya longitud de onda es, como se sabe, más pequeña que la de la luz visible, y hasta medirlos. Así los especialistas precisan que el "infra" de la rabia mide 125 millonésimas de milímetro y el de la peripneumonia, de 125 a 175. Dichos especialistas aseguran que estos puntos imperceptibles son "organismos" en los cuales las "sustancias diferentes están dispuestas con arreglo a una determinada arquitectura".

En el grado siguiente, en la escala centesimal, se alcanzan elementos que no merecen el calificativo de "aéreos". A falta de un nombre que los defina, se les ha englobado bajo un término vago: el de "ultravirus". Se revelaron hace ya mucho tiempo por sus actos y sobre todo por sus tecnorías. Pero ningún ilustrador habría pensado en dibujar su imagen si el microscopio electrónico no hubiera intervenido, armado de su objetivo prodigioso.

En la vanguardia se presentan los bacteriófagos, que identificó el bacteriólogo Herelle. Los bacteriófagos son curiosos cuerpos que tienen la forma de bastoncillos espesos o de discos prolongados por un apéndice, bastante parecido, en suma, a las raquetas de ping-pong. Su tamaño oscila entre 10 y 100 millonésimas de milímetro. Su vocación es destruir las bacterias disolviéndolas, como los ácidos disuelven un trozo de metal.

Pero el bacteriófago no se contenta con disolver: transforma la materia orgánica que ha reducido en una sustancia idéntica a la suya propia, multiplicándose hasta convertirse en tan indeseable como el parásito que él destruye.

En el último grado —en el punto más bajo a que se haya descendido— residen los responsables de la fiebre aftosa de la poliomielitis, de las enfermedades de los vegetales como los "mosaicos" del tabaco y del pepino. Estos son simples granos de una sola molécula, muy gruesa, pero dotados también de la propiedad de disolverse y de transformar en la suya, la materia de los elementos que les albergan.

Las ultra-virus son muy resistentes al frío y al calor. Son también cristalizables. Desecados, conservan indefinidamente todas sus propiedades. Ya no son cuerpos vivos, pero tampoco cuerpos inertes. Constituyen el límite entre las actividades químicas y las potencias vitales. Su estudio plantea problemas extraordinarios. ¿Dónde termina la química? ¿Dónde y cómo comienza la vida? ¿Qué diferencia fundamental existe entre la primera y la segunda?

Probablemente, los investigadores tendrán que trabajar todavía durante mucho tiempo antes de poderlas dar respuestas plenamente satisfactorias.

J. G. R.

KIC DINAMITA — POR SAM LEFF

CICUTA — POR LINO PALACIO

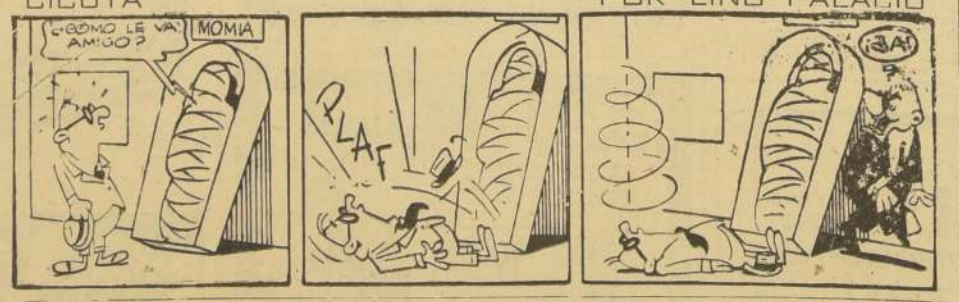

RAMONA — POR JORGE PALACIO

Agenda

HOY • Santos • MAÑANA

BERTA — LAUREANO

GUIA DE URGENCIA

ASISTENCIA PUBLICA.— Central, San Francisco 85, fono número 69191; Posta N.o 2 (Maule-Chiloé), 50061; Posta N.o 3 (Compañía-Chacabuco), 91011; Posta N.o 4 (Irarrázaval - Villaseca), 123960; Posta Providencia (Manuel Montt 303), 43671; Posta San Miguel (Gran Avenida 3294), 81454; Posta La Cisterna (Esperanto 9115), fono 22, La Cisterna.

CARABINEROS.— Prefectura General, 60151; Radiopatrullas, 62261.

BOMBEROS.— Santiago, 61171; La Cisterna, 166; Ñuñoa, 40855; Quinta Normal, 98114; San Miguel, 53030.

BOLETIN DEL TIEMPO

(Redactado a las 20 horas del día 2 de julio de 1958)

El tiempo en general se presentó bueno, con poca nubosidad desde Curicó al norte. La zona sur registró nieblas matinales y abundante nubosidad el resto del día. Desde Valdivia al sur se registraron precipitaciones que persistieron durante todo el día. El territorio antártico registró buen tiempo.

PRONOSTICO

(Válido hasta las 20 horas, local)

Se mantendrá el buen tiempo desde Chillán al norte. De Los Angeles al sur continuará inestable, con abundante nubosidad y chubascos aislados.

INFORMACIONES DE SANTIAGO

Temperatura del aire — Máxima: 16.4 grados C. a las 16 horas — Mínima: 8.1 grados C. a las 8 horas.

Humedad relativa del aire — Máxima: 93 por ciento a las 2 horas. Mínima: 87 por ciento, a las 19.30 horas.

SOL: (día 3).— Salida a las 7 horas 49 minutos — Puesta a las 17 horas 46 minutos.

LUNA (día 3).— Salida a las 20 horas 23 minutos.— Puesta a las 9 horas 54 minutos del día 4.

FASE: Cuarto menguante el día 8.

TIEMPO PARA SANTIAGO

Bueno

TURNO DE BOTICAS

De 28 de junio al 5 de julio

Imperial, Fermín Vivaceta 2889; Chile, Avenida Independencia 1004; Araya Escuer, Santa María 226; Vivaceta, Prieto 2081; Becker, Avenida Valdivieso 596; Santa Filomena, Santa Filomena 198; Bitrán, San Pablo 1305; Colón, San Pablo 3116; Portales, Huérfanos 3001; Maravalle, José Joaquín Pérez 4585; Londres, San Pablo 4181; Popular, Arteaga 1418; Universo, Avenida Bernardo O'Higgins 3153; Antofagasta, Antofagasta 2996; Cochrane, Lord Cochrane 667; Petrizzio, Estado 67; Bruselas, San Diego 552; La República, Arturo Prat 1796; San Camilo, Avenida Portugal 54; Rencoret, Avenida Matta 341; Colo Colo, Alvarez de Toledo 477; Manuel Rodríguez, Gran Avenida 8701; Martínez Acuña, Gran Avenida 6846; Holandesa, Avenida Providencia 2369; Andina, Avenida Cristóbal Colón 5085; Pasteur, Avenida Irarrázaval 329; San Jorge, Avenida Pedro de Valdivia 2883; Urgencia, San Francisco 75 (turno permanente).

NOTA.— El artículo 61 del Reglamento de Farmacias establece que el turno nocturno es sólo para el despacho de recetas y el expendio de medicamentos de urgencia, y será atendido después de las 23 horas por la rejilla correspondiente.

Palabras Cruzadas

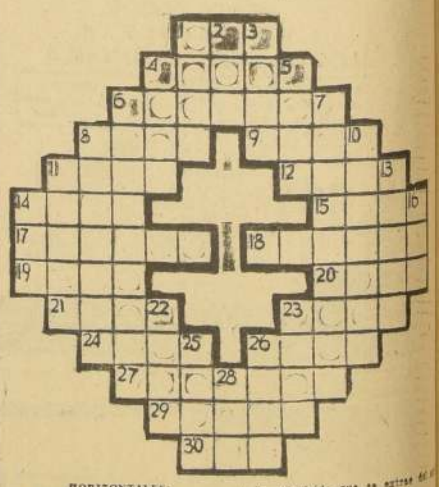

HORIZONTALES:

1.—Coleta, trenzo.
4.—C. de Ucrania, a orillas del mar Negro.
6.—Rigor, aspereza (Fig.)
8.—Cortas menudamente con los dientes una cosa dura.
9.—Extraer una cosa de otra.
11.—Río de Francia.
12.—Masa grande de piedra.
14.—Grueso o cuerpo de una cosa.
15.—Puro, limpio, sin mezcla.
17.—Acometer, embestir.
18.—Que grita mucho. (Fam.)
19.—Premio de lotería (Amer.)
20.—Tinaja, vasija grande de barro.
21.—Hilo delgado y brillante producido por una oruga.
23.—Roca córnea de las aves.
24.—Agua gaseosa.
26.—Grado de elevación de la voz o del sonido de un instrumento.
27.—Tacaña, miserable.
29.—Hija de Tántalo, mujer de Anfión, rey de Tebas (Mit.)
30.—Parte de la taza.

VERTICALES:

1.—Ultima de las tres partes del mes romano.
2.—Aparejo para pescar.
3.—Nombre dado a los dioses bienhechores en la mitología escandinava.
4.—Refresca una cosa al aire.
5.—Casualidad.
6.—Que conoce bien una cosa.
7.—Alcaloide que se extrae del opio.
8.—Fin, cabo, extremo (Pl.)
10.—Dícese del ácido del vinagre.
11.—Montes, bosque.
13.—Sin acentuación.
14.—Semejante, parecido.
16.—Indio de Tierra del Fuego.
22.—Primer hombre (Biblia).
23.—Exposición (Folgor.)
25.—Continente.
26.—Piedra caliza muy ligera.
28.—Prep. insep.: detrás o después.

RESULTADO DEL PUZZLE