TIEMPO PARA SANTIAGO
NUBOSO
TEMPERATURA DE AYER
A: 25,6 grados C, a las 5 horas y 30 minutos, sale a las 5 horas y 33 minutos y se pone a las horas y 56 minutos.— La Luna sale a las 23 horas y 27 minutos, y se pone a las 12 horas y 3 minutos.
Entrará en Cuarto Menguante el día 2 de enero.

LA NACION

AÑO XLII — JUEVES 1.o DE ENERO DE 1959 — SANTIAGO DE CHILE — PRECIO: $ 50.— N.o 15.002

EDICION DE 26 PAGINAS

CRONICA ... Págs. 2, 3 y 5
REDACCION ... 4
POLITICA ... 6 y 7
VIDA SOCIAL ... 8 y 9
PROVINCIAS ... 12
CABLES ... 14 y 15
DEPORTES ... 18 y 19
COMERCIO ...
HIPICA ... 22 y
ECONOMICOS ...
TEATROS ...
MAGAZINE ... 26

¡FELIZ AÑO NUEVO!

ENERO

1 J Circuncisión del Señor, Odilón
2 V Macario, Eugenia, Edelmira
3 S Daniel, Genoveva, Bertila, Avito
4 D Rigoberto, Junipero, Angela
5 L Teleforo, Emiliana, Gaudencio
6 M Epifania del Señor, Gaspar
7 M Reinaldo, Luciano, Heráclea
8 J Severino, Erardo, Adela, Gudelia
9 V Yocundo, Pascasia
10 S Gonzalo, Nicanor, Pedro
11 D Higinio, Teodosio, Honorato, Paz
12 L Ernesto, Taciano, Orsenda
13 M Baut. del Señor, Gumercindo
14 M Hilario, Malaquias, Florida
15 J Pablo, Mauro, Miqueas, Ida
16 V Marcelo, Berardo, Priscila
17 S Antonio, Mariano, Rosalinda
18 D Wolfredo, Beatriz
19 L Mario, Dagoberto, Germana, Pia
20 M Sebastián, Fabian, Marcia
21 M Epifanio, Inés
22 J Vicente, Anastasio, Walter, Judith
23 V Raimundo, Ildefonso, Emerenciana
24 S Timoteo, Segismundo, Eladio
25 D Conversión de San Pablo, Ananias
26 L Policarpo, Teofredo, Batilda, Ev.
27 M Juan Crisostomo, Gamelberto
28 M Pedro Nolasco, Odorico, Carlos
29 J Francisco de Sales, Sabina
30 V Gerardo, Martina, Jacinta
31 S Juan Bosco, Waldo, Marcela

FEBRERO

1 D Ignacio, Cecilio, Sigeberto, Orso
2 L Ntra. S. de la Candelaria, Candido
3 M Blas, Ansgario, Oscar
4 M Andrés, José Leonisa, Donato
5 J Bertulfo, Felipe, Albuino, Agueda
6 V Tito, Amando, Dorotea, Reinila
7 S Romualdo, Ricardo, Juliana
8 D Juan, Juvencio, Elfreda
9 L Cirilo, Everardo
10 M Aníbal, Arnoldo, Escolástica
11 M Ceniza, M. Lourdes, Lázaro, Lucio
12 J Edibaldo, Eulalia, Umbelina
13 V Maura, Ermentida
14 S Valentin, Lucia, Angélica
15 D Faustino, Jovina, Sigifredo
16 L Onésimo, Rosvindo, Gundelinda
17 M Romulo, Silvino
18 M Simeon, Eladio, Constanza
19 J Conrado, Alvaro, Gabino, Bernardita
20 V Zenobio, Ulrico, Amada, Mildred
21 S Ascanio, Berta, Irene
22 D Emérita, Flavia
23 L Pedro Damián, Dositeo, Milburga
24 M Matías, Sergio, Edelberto
25 M Sebastián, Aparicio, Regino
26 J Néstor, Faustino, Matilde
27 V Gabriel, Leandro, Baldomero
28 S Macario, Rufino, Edigna

MARZO

1 D Albino, Rosendo, Eudocia
2 L Enrique, Susón, Jovino
3 M Celedonio, Taciano, Cunegunda
4 M Casimiro, Lucio, Nicasio
5 J Juan José de la Cruz, Virgilio
6 V Olegario, Fridolino, Perpetua
7 S Tomás de Aquino, Sergio, María
8 D Juan de Dios, Poncio, Filemón
9 L Domingo Savio, Rebeca, Francisca
10 M Melitón, Teosebia
11 M Constantino, Ramiro, Aura
12 J Gregorio, Maximiliano, Justina
13 V Angelo, Rodrigo, Cristina
14 S Raúl, Hilberto, Matilde, Florentina
15 D Clemente, Longino, Lucrecia
16 L Heriberto, Eusebia, Eufrasia
17 M Patricio, Artemio, Gertrudis
18 M Cirilo, Salvador, Anastasia
19 J José, Amancio
20 V Wolfram, Eufemia, Hugolina
21 S Benito, Basilia, Clemencia
22 D Bienvenido, Octaviano, Catalina
23 L Toribio, José Oriol, Teodosia
24 M Gabriel, Domiciano, Berta
25 M Anunc. de María, Abel
26 Jueves Santo, Diego José, Braulio
27 Viernes Santo, J. Damaceno, Lidia
28 Sábado Santo, J. Capistrano, Guntrán
29 D. Raimundo, Lulio, Bertoldo, Jonás
30 L Quirino, Job, Régulo, Angela
31 M Benjamín, Menandro, Balbina

ABRIL

1 M Hugo, Melitón, Teodora
2 J Fco. de Paula, Ludmila, Elba
3 V Ricardo, Benigno, Engracia
4 S Isidoro, Hildeberto, Alicia
5 D Vicente Ferrer, Crescencia, Iren
6 L Celestino, Galindo, Celestina
7 M Germán, José, Lotario, Aquilina
8 M Walter, Lindonia
9 J Acacio, Decio, Basilda
10 V Exequiel, Fulberto, Matilde
11 S León, Hildebrando, Reinerio
12 D Zenón, Julio, Constantino, Felicia
13 L Hermenegildo, Marcio, Ida
14 M Justino, Valeriano, Lamberto
15 M Pedro, Telmo, Leonidas, Olimpia
16 J Benito José, Toribio, Irene
17 V Aniceto, Rodolfo, Mariana
18 S Amadeo, Perfecto, M. Encarnacion
19 D Werner, Hermógenes, Ema
20 L Arduino, Hilda
21 M Conrado, Anselmo, Alejandra
22 M Sótero, Cayo, Leonidas, Reina
23 J Jorge, Adalberto, Alejandro, Elena
24 V Fidel, Egberto, Angélica, Bona
25 S Marcos, Herminio, Calixta
26 D Cleto, Clarencio, Alda
27 L Pedro Canisio, P. Armengol, Zita
28 M Pablo de la C. Vital, Prudencio
29 M Pedro, Roberto, Antonia
30 J Mariano, Amador, Catalina, Sofía

MAYO

1 V Jeremías, Segismundo, Florina
2 S Atanasio, Germán, Mafalda
3 D Sta. Cruz, Alejandro, Viola
4 L Floriano, Jaime, Mónica, Egelinda
5 M Pío V, Angelo
6 M Juan, Edberto, Eleodoro, Judit
7 J Ascensión del Señor, Estanislao
8 V Miguel, Florida
9 S Gregorio, Beato, Luminosa
10 D Antonino, Contardo
11 L Felipe, Santiago, Mamerto, Bertila
12 M Aquiles, Domitila, Imelda
13 M Roberto, Belarmino, Servacio
14 J Natalio, Halvardo, Enedina
15 V Juan Bta. Isidoro, Berta
16 S Ubaldo, Juan, Reinaldo
17 D Pascual, Basilia
18 L Félix Cantalicio, Venancio, Erico
19 M Celestino, Teófilo, Alcuino
20 M Bernardino, Orlando, Poncia
21 J Fiesta Nacional, Crispino, Valente
22 V Rita, Quiteria, Humildad, Sofía
23 S Desiderio, Gilberto, Nicia
24 D Robustiano, Mardoqueo, Ester
25 L Gregorio, Hildebrando, Urbano
26 M Felipe N., Eleuterio, Mariana de J.
27 M Beda, Ranulfo, Hildeberto
28 J Corpus Christi, Agustín, Lanfranco
29 V Máximo, Arnaldo, Magdalena
30 S Fernando, Isaac, Emelia
31 D Aldo, Pascacio, Angela, Petronila

JUNIO

1 L Iñigo, Flore, Edith, Gracia
2 M Eugenio, Marcelino, Erasmo, Nina
3 M Libardo, Cecilio, Clotilde
4 J Francisco, Pedro Bono, Lucencia
5 V Bonifacio, Winfredo, Sancho
6 S Norberto, Bertrán, Gilberto
7 D Roberto, Landulfo
8 L Medardo
9 M Primo, Feliciano, Adelaida
10 M Getulio, Primitivo, Margarita
11 J Bernabé, Hugo, Flora
12 V Juan Facundo, Cirino, Onofre
13 S Antonio, Ovidio, Aquilina
14 D Basilio, Eliseo, Digna, Julita
15 L Modesto, Crescencia, Germana
16 M Guido, Francisco Regis, Aureliano
17 M Adolfo, Ismael, María Dolorosa
18 J Efrén, Armando, Marina
19 V Gervasio, Protasio, Juliana
20 S Silverio, Adalberto, Ida, Benigna
21 D Luis Gonzaga, Terencio, Demetria
22 L Paulino, Albano, Flavio
23 M Josias, Agripina, Edeltruda
24 M Juan Bautista, Teodulfo
25 J Guillermo, Próspero, Orosia
26 V Juan y Pablo, Pelayo, Vigilio
27 S Ladislao, Crescente, Zoilo, Rodolfo
28 D Irineo, Plutarco, Teodegilda
29 L Pedro y Pablo, Día del Papa, Casio
30 M Pablo Marcial, Lucina, Erentrudis

1959

JULIO

1 M Teobaldo, Ludvino, Reina
2 J Otto, Martiniano
3 V León, Anatolio, Eleodoro
4 S Ageo, Ulrico, Laureano, Herta
5 D Antonio M., Domicio, Filomena
6 L Isaías, Tomás Moro, María Teresa
7 M Cirilo, Metodio, Fermín, Aliro
8 M Edgardo, Quiliano, Helio, Isabel
9 J Teodorico, Verónica
10 V Marino, Rufina, Amalia
11 S Pío I, Nicolás, Godofredo, Olga
12 D Juan Gualberto, Epifania
13 L Joel, Eugenio, Maura
14 M Buenaventura, Justo, Humberto
15 M Enrique, Wladimir, Pompilio
16 J María del Carmen, Heriberto
17 V Alejo, Generoso, Juan Angélico
18 S Camilo, Federico, Sinforosa
19 D Vicente Paul, Arsenio, Macrina
20 L Geronimo, Elías, Justo, Margarita
21 M Francisco Solano, Daniel
22 M Salviano, Walter, M. Magdalena
23 J Apolinario, Lorenzo, Liborio
24 V Valeriano, Cristina
25 S Stgo., Jaime, Cristóbal, Valentina
26 D Ana, Sinfronio, Laudaria
27 L Pantaleón, Aurelio, Amelia
28 M Nazario, Celso, Víctor, Inocencio
29 M Olaf, Lope, Marta, Lucila, Flora
30 J Abdon, Senen, Arcángel, Donatila
31 V Ignacio de Loyola, Elena

AGOSTO

1 S Pedro, Fides, Esperanza, Cáritas
2 D Alfonso, Gustavo, Gundecar
3 L Nicodemo, Gamaliel, Lidia
4 M Domingo, Aristarco, Tertuliano
5 M María Nieves, Osvaldo, Afra
6 J Sixto, Justo, Pastor, Berta
7 V Cayetano, Agatangelo, Victricio
8 S Ciriaco, Largo, Esmaragdo
9 D Juan María, Roman, Adumaro
10 L Lorenzo, Donaldo, Agilberta
11 M Rufino, Filomena, Susana
12 M Fotino, Clara, Hilaria
13 J Hipólito, Casiano, Radegunda
14 V Eusebio, Riovano, Alano
15 S Asunción de la Stma. Virgen
16 D Joaquín, Ezelino, Serena
17 L Jacinto, Liberato, Reinila
18 M Agapito, Floro, Elena, Emperatriz
19 M Juan Eudes, Julio, Mariano
20 J Bernardo, Samuel, Leovigildo
21 V Natalio, Balduino, Juana Francisca
22 S Corazón de María, Filiberto
23 D Felipe Benicio, Zaqueo, Domnina
24 L Bartolomé, Natanael, Ansualda
25 M Luis, Elmaro, Ginés, Lucila
26 M Roque, Ceferino, Ernestina
27 J José Calasanz, María Consuelo
28 V Agustín, Hermes, Adelina
29 S Osorio, Mederico, Sabina, Basila
30 D Félix, Rosa, Gaudencia
31 L Ramón, Arístides, Florentina

SEPTIEMBRE

1 M Nibaldo, Arturo, Josué, Gedeon
2 M Esteban, Landelino, Máxima
3 J Mansueto, Sandalio, Serapia
4 V Moisés, Gerberto, Rosalia, Rosa
5 S Lorenzo, Justiniano, Bertin
6 L Gilberto, Ventura, Regina
7 D Magno, Petronio, Limbania
8 M María, Natividad, Adrian, Adela
9 M Pedro Claver, Gorgonio, Serafina
10 J Nicolás, Tolentino, Pulquería
11 V Adelfo, Almiro, Vinciana
12 S Eulogio, Israel, Ligorio
13 D Felipe, Macrobio, Eulogio
14 L Santa Cruz, Crescencio, Notburga
15 M Nicomedes, Rolando, Constanzo
16 M Cornelio, Cipriano, Gundelinda
17 J Lamberto, Alverna
18 V Fiesta de Independencia, José C.
19 S Genaro, Rodrigo, Constancia
20 D Eustaquio, Fausta, Helga
21 L Temporas, Mateo, Meelcio, Ifigenia
22 M Tomás, Mauricio, Emerano
23 M Lino, Liberio, Tecla
24 J María Mercedes, Casiodoro
25 V Nicolás, Cleofás, Pacífico
26 S Nilo, Ruth, Irmengardis
27 D Cosme, Damián, Elceario, Delfina
28 L Wenceslao, Salomón
29 M Miguel, Alarico, Gudelia
30 M Jerónimo, Lauro, Sofía

OCTUBRE

1 J Remigio, Onías, Visila
2 V Angeles, Custodios, Leodegario
3 S Uto, Ebaldo, Teresita, Blanca
4 D Francisco, Hiroteo, Berenicia
5 L Plácido, Froilán, Tulia
6 M Bruno, María Francisca
7 M Ntra. Sra. del Rosario, Sergio
8 J Néstor, Libaria, Brígida
9 V Dionisio, Leonardo, Luis Bertrán
10 S Fco. de Borja, Gereón, Florencio
11 D Nicasio, Edilburga, Filonila
12 L Maximiliano, Serafín, Wilfred
13 M Eduardo, Lubencio
14 M Calixto, Burcardo, Fortunata
15 J Leonardo, Teresa de Jesús
16 V Galo, Gerardo, Edvigis
17 S Contardo, Florentino, Marg. M.
18 D Lucas, Atenodoro, Guendolina
19 L Pedro Alcántara, Sabiniano
20 M Juan Cancio, Brendano
21 M Hilarión, Ursula, Celina
22 J Verecundo, Ingberto, Salomé
23 V Antonio, Octavio, Teodora
24 S Rafael, Magencia, Armela
25 D Crisanto, Miniato, Hildemara
26 L Evaristo, Segisvaldo, Emelinda
27 M Frumencio, Honorato, Antonieta
28 M S. Simón, S. Judas Tadeo
29 J Conradino, Narciso, Silvio
30 V Angel, Lupercio, Serapio, Cenobia
31 S Wolfgang, Alfonso, Quintín, Lucila

NOVIEMBRE

1 D Todos los Santos, Waldemar
2 L Animas del Purgatorio, Victorino
3 M Huberto, Malaquías, Silvia
4 M Carlos, Ebanio
5 J Zacarías, Reimer, Elizabeth
6 V Leonardo, Honoria
7 S Engelberto, Amaranto, Corina
8 D Godofredo, Claudio, Leuferina
9 L Teodoro, Monaldo, Orestt, Eustelia
10 M Andrés Avelino, Noé
11 M Martín, Tiberio, Menas
12 J René, Millán
13 V Diego, Estanislao
14 S Josafat, Serapio
15 D Alberto, Leopoldo, Beatriz
16 L Edmundo, Otmar, Gertrudis
17 M Gregorio, Aniano, Salomé
18 M Odón, Hilda, Alda
19 J Ponciano, Abdías, Isabel
20 V Félix Valesio, Benigno, Cancia
21 S Gelasio, Columbano, Romeo
22 D Filemón, Ferminio, Cecilia
23 L Clemente, Felicitas, Lucrecia
24 M Juan de la C. Crisógono, Firminá
25 M Gonzalo, Próspero, Catalina
26 J Leonardo, Silvestre, Victorina
27 V Facundo, Virgilio, Acario
28 S Crescente, Hortulano, Sostenes
29 D Saturnino, Alvaro, Iluminada
30 L Andrés, Constancio, César

DICIEMBRE

1 M Eligio, Natalia, Blanca
2 M Cromacio, Viviana, Aurelia
3 J Francisco, Javier, Hilaria
4 V Pedro Crisólogo, Bárbara
5 S Sabas, Consolata
6 D Nicolás, Terecio
7 L Ambrosio
8 M Inmaculada Concepción, Eucario
9 M Ciro, Leocadia
10 J Melquiades, María Loreto, Eulalia
11 V Damaso, María de los Angeles
12 S María Guadalupe, Sinesio, Leonor
13 D Lucía, Otilia, Isabel, Rosa
14 L Fortunato, Diógenes, Espiridión
15 M Miximino, Nina, Albina, Silvia
16 M Misael, Azarías, Adelaida
17 J Lázaro, Franco, Yolanda
18 V Graciano, María, Esperanza
19 S Ribario, Nemesio
20 D Domingo, Ildaura
21 L Tomás, Edburga
22 M Floro, Temistocles, Gracia
23 M Sérvulo, Dagoberto, Victoria
24 J Vigilia, Delfín, Irmina, Tarsila
25 V Pasc. de Nav., Emanuel, Anastasia
26 S Esteban, Querubín, Eufrasia
27 D Juan Ev., Zoilo, Claudina, Fabiola
28 L Santos Inocentes, Cesario, Teófila
29 M Tomás, David, Libanio
30 M Raúl, Lotario
31 J Silvestre, Melania

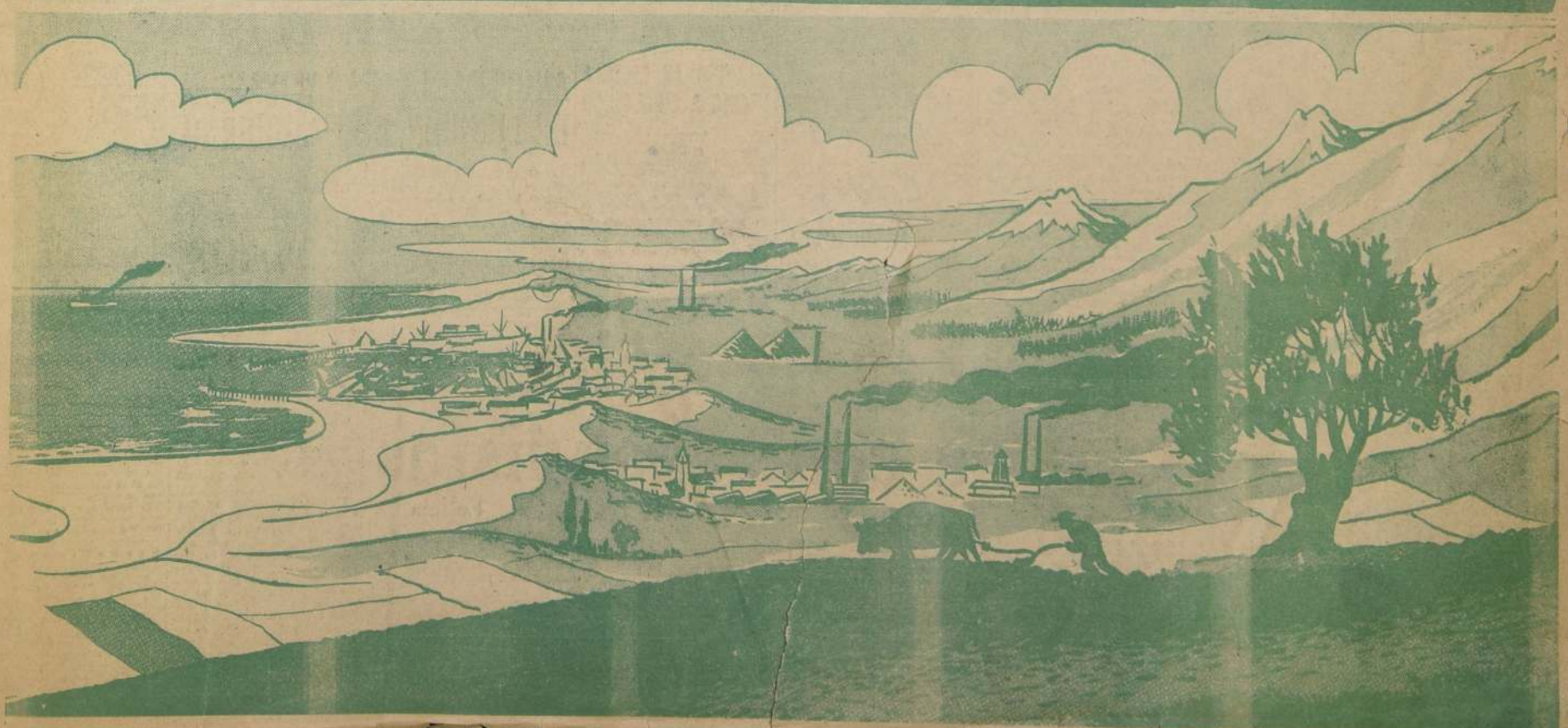

OSCAR LORCA, el viejo artillero del Santa Lucía, indicó anoche a Santiago la iniciación de 1959, justo cuando los minuteros de los relojes se fundían en uno para marcar la nueva esperanza que alienta en cada uno de los hombres en esta hora, generalmente jubilosa, que se traduce en un sólo interrogante ¿Qué me traerá el nuevo año? Hace 87 años que el estruendo del Cañón del Santa Lucía marca el mediodía y una vez, como ahora, la más esperada y bullicosa noche de la esperanza.

LO QUE CUESTA EN DINERO EL ABRAZO DE UN MILLON 700 MIL SANTIAGUINOS

Cañonazo de las 12 vale $ 640

Cañón del Santa Lucía tronó por primera vez hace 86 años

EN 1931 MATO A SU ARTILLERO

El tradicional cañonazo, que desde el cerro Santa Lucía anuncia el mediodía a los santiaguinos y el nacimiento del nuevo año, tiene una historia que comenzó en los días de la reconquista española durante el Gobierno de Francisco Casimiro Marcó del Pont.

Los que primitivamente fueron fuertes que servían para las salvas de ordenanza en los días de festividades patrias o para el anuncio de grandes noticias nacionales, comenzaron a señalar el mediodía a partir de 1872.

Hasta 1849, los relojes chilenos se guiaban por el cuadrante solar en los días de sol o por algún cronómetro particular. No había, en consecuencia, hora oficial para los pobladores.

También tiene un episodio trágico: el 31 de diciembre de 1931, el artillero que entonces lo manejaba, le puso doble carga para que el estruendo se percibiera en toda la ciudad. La explosión mató al artillero y destruyó el cañón, que fue reemplazado por un Krupp que se trajo desde los Arsenales de Guerra.

LOS PRIMITIVOS FUERTES

El inminente cruce de la cordillera por el Ejército Patriota era una pesadilla constante para las autoridades españolas. Marcó del Pont, hizo construir dos fortalezas para rechazar el ataque, que finalmente no se produjo, pues el choque entre realista y patriotas ocurrió en los Campos de Chacabuco.

Desde entonces sirvieron para salvas de ordenanza o para anunciar noticias de importancia. Así se anunció la victoria de las tropas chilenas en Yungay y el fallecimiento de O'Higgins.

Don Diego Portales consideró excesivo el cañoneo y dispuso que solamente se mantuviera la batería norte.

A fines de 1849 se instaló allí una comisión astronómica naval norteamericana para hacer observaciones sobre Venus y Marte. Terminada su misión el Gobierno chileno compró los instrumentajes y desde entonces, se contó con equipo para rectificar diariamente la hora meridiana.

CUANTO CUESTA EL CAÑONAZO

Cada cañonazo cuesta $ 640. El encargado de dispararlo es, desde poco más de veinte años, Oscar Lorca, de 54 años de edad.

Aparte del trágico accidente que el 31 de diciembre de 1931 costó la vida al primer artillero, no se han producido otros. Una vez enmudeció el cañón por fallas mecánicas, en 1949 y no ha vuelto a repetirse desde entonces. A veces la carga a fogueo que se emplea no está en buen estado y entonces el cañonazo se advierte en un reducido sector, pero ésto no es frecuente.

ENFOCA EL FUTURO — La estudiosa Regina Orrego señala las perspectivas del año que se inicia, revelando que será trascendental en el plano científico y que para Chile traerá la iniciación de una era de progreso.

TRABA

EMPLEADOS DE H... La Directiva del Sin... Empleados de Hotele... comunicado entregado... sa, hace llegar sus ... prosperidad y felicida... año que se inicia, a... socios y bases g... constancia, adem... zanie 1959 cumpli... plan de trabajo e... sus asociados.

CENTRAL DE T... RES.— La directiva in... el Gobierno ha dado ... al memorial que le fue ... do por esta central obrera, ... presando que estudiará el ... torio contenido en la presen... ción. Se les anunció tamb... que en fecha que no ha ... determinada el Jefe del Est... les concederá una audiencia.

UNION DE ESTUCADORES.— Una delegación de dirigentes visitará las bases de la zona sur del país, para cooperar en las gestiones de solución de diversos conflictos.

LA PROXIMA SEMANA

Se reinicia sumario del Teatro Municipal

Dos ex Alcaldes serán llamados a declarar

Con motivo de la reapertura del sumario instruido en el Teatro Municipal, a raíz de irregularidades comprobadas en la celebración del centenario de nuestro primer coliseo, el lunes próximo se constituirán nuevamente en la administración los inspectores de la Contraloría.

Fuentes extraoficiales dijeron que serán llamados a declarar, en primer término, los ex alcaldes de Santiago, señorita María Teresa del Canto y Fernando Gorroño Véliz.

DECLARACION DEL ALCALDE

En relación con este "affaire" el Intendente-Alcalde de Santiago, general don Ramón Alvarez Goldsack, entregó la siguiente declaración:

Frente a las diversas informaciones de prensa sobre el sumario instruido por la Contraloría General de la República, por irregularidades en el Teatro Municipal, el Alcalde de Santiago ha estimado necesario informar a la opinión pública sobre su actuación en este asunto.

Los hechos investigados corresponden a una administración anterior, respecto de los cuales el informe de la Contraloría General de la República llega a conclusiones categóricas sobr la responsabilidad administrativa de tres funcionarios para los que propone la medida de destitución, recomendando asimismo, que la Municipalidad se pronuncie sobre el envío de los antecedentes a la Justicia del Crimen para investigar una diferencia de dinero de la que no se había rendido cuenta.

Ante esta situación, el Alcalde creyó de su deber aceptar integramente el informe de la Contraloría General de la República, para cuyos efectos, en conformidad a lo dispuesto en el artículo 40, del Estatuto de los Empleados Municipales de la República, solicitó de la Honorable Corporación Edilicia la aprobación de la medida de destitución y propuso además, el envío de los antecedentes a la Justicia del Crimen para los fines antes señalados.

Estas medidas debían ser resueltas por la Honorable Corporación, que el Alcalde de Santiago sólo preside, sin que tenga derecho a participar en las votaciones, la que después de estudiar los antecedentes en dos sesiones y oír la defensa de los inculpados rechazó ambas proposiciones.

En lo que respecta a las facultades del Intendente, como subrogante de la Asamblea Provincial, éstas están contenidas en la Ley N.o 7.164, cuyo artículo único es del tenor siguiente:

"Mientras se constituyen las Asambleas Provinciales, los Intendentes tendrán las facultades que a éstas les otorgan las leyes, para los efectos de autorizar, aprobar o regular acuerdos municipales".

Se trata de una regla de excepción en la que el Intendente no goza de todos los atributos de las Asambleas Provinciales, sólo la subroga para ciertos efectos y como tal ley de excepción, sus disposiciones deben aplicarse restrictivamente.

Es cierto que el Reglamento del Estatuto de los Empleados Municipales, en su artículo 72, prescribe que el Alcalde puede recurrir a la Asamblea Provincial cuando la Corporación no presta su aprobación a la medida de destitución propuesta por él; pero en este caso no opera el mencionado artículo 72, porque la ley no le ha entregado al Intendente, como subrogante de la Asamblea Provincial, el uso de la facultad de dejar sin efecto o, más bien dicho, revocar acuerdos municipales como sería el que rechazó la destitución de los funcionarios en cuestión.

Esta doctrina ha sido sustentada por la Iltma. Corte de Apelaciones de Santiago en diversos fallos.

Lo expuesto demuestra plenamente la seriedad de mi actuación en este asunto, que ha estado inspirada en todo momento en velar por la corrección y la disciplina que deben imperar en todo servicio público.

(Fdo.): RAMON ALVAREZ GOLDSACK, Alcalde de Santiago.

EL MEJOR OBRERO.— El obrero Samuel Salas recibe del presidente de la Cámara de la Construcción, señor Luis Prieto el primer premio, al término de los cursos de capacitación organizados por esa entidad. La distinción consistió en un equipo completo de herramientas para maestro carpintero.

VATICINA REGINA ORREGO.—

1959 SERA TRASCENDENTAL EN EL PLANO CIENTIFICO

En Chile se iniciará era de progreso.— EE. UU. dará sorpresa al mundo.

¿Qué nos depara este nuevo año? Obscuros presagios o luminosas esperanzas se yerguen frente a la incógnita.

"Los que ficiesen encantamientos u otras cosas con intención buena, así como sacar demonios del cuerpo de los homes, ó para desligar a los que fueren marido y mujer que no pudiesen convenir, ó para desatar nube que echase granizo ó niebla, para que non corrompiese los frutos; o para matar langosta ó pulgón, que daña el pan ó las viñas, ó por alguna otra razón provechosa semejante destas, non deue auer pena; antes decimo que deue erecebir galardón por ello".

Las Partidas, y antes los códigos romanos, no prohibían las predicciones por medio del arte de la astrología, practicada por hombres sabios o de ciencia. En nuestra época, en proporción debida, los adeptos y creyentes en las leyes modernas de la astrología también forman falanje. Son pocos, sin embargo, los expertos en la ciencia astrológica que aparecen rodeados de una aureola de prestigio. A uno de éstos recurrimos para que nos descifre la interrogante.

Nos responde y escruta el porvenir la astróloga Regina Orrego, de extensa y acuciosa labor en esta ciencia, como de reconocida fama, por indiscutibles aciertos en sus pronósticos. Pertenecen a ella, en efecto, en sus vaticinios para el año que termina, aciertos tales como la elección del Presidente Alessandri, en lo nacional, y en el plano exterior, las revueltas del Medio Oriente y Africa del Norte y la muerte de Pío XII.

PARA CHILE

"En lo político, será un año de grandes proyecciones que, como tales, no se concentrarán en el mismo; pero consolidarán el futuro económico de nuestra patria, darán gran auge al comercio, la industria, la agricultura, etc. Las generaciones futuras tendrán el año 1959 como el principio de una reforma política y económica que dará a Chile un lugar preponderante.

Tendremos también, una relativa calma en la lucha social y, en general, será un año de buena suerte, sin grandes cataclismos ni penurias. No se presentan conjunciones astrológicas nefastas ni influencias negativas; pero, es un año de lucha y esfuerzo que traerá excelentes resultados futuros".

PARA EL EXTRANJERO

"Estados Unidos consolidará su economía y superará la crisis actual. Justamente en el mes de julio, dará al mundo una sorpresa en el campo científico. Morirá uno de sus más preclaros ciudadanos, a fines de año.

En los países sudamericanos tendremos graves crisis políticas en su parte suroriental, lo mismo que en Brasil. En este último país habrá también accidentes físicos, de dolorosa repercusión, más o menos en septiembre u octubre. Para Rusia será un año de mucha fortuna y de grandes hechos en el aspecto científico. En política también habrá una saludable reacción hacia la libertad. El norte de Africa terminará el año obteniendo por la fuerza de las armas todo lo que anhela. En el Medio Oriente habrá zonas beligerantes y se temerá por un conflicto de proporciones, que afortunadamente no estallará. El punto neurálgico en que el mundo tendrá sus ojos puestos en este año, será la RAU e Israel. En la primera mitad del año habrá conflictos bastante delicados entre estas dos naciones.

Tanto en el orden político como en el social, el año 1959 no trae grandes acontecimientos políticos; pero, en cambio, serán de hechos trascendentales en el aspecto científico".

Racionalizarán el Matadero

El Instituto de Organización ...cional de Empresas de la ...iversidad de Chile, INSORA, constituirá con sus técnicos ...lunes próximo en el Matade... para estudiar a fondo cada ...o de los servicios de este cen... de abastecimiento, a fin de ...rar su administración ba... ...trol municipal.

...e día se materializará la ...a del Matadero al poder co... ...munal, después de un largo período intervencionista.

INSORA cumplirá este trabajo, sin perjuicio de la interesante labor que está realizando en la Tesorería y en el Departamento de Salubridad e Inspección de la Municipalidad de Santiago. En estas secciones, el Instituto comprobó el exceso de papeleo y de trámites, recomendando la concentración del pago de patentes en forma de terminar con las tediosas "colas" que actualmente deben hacer los comerciantes para cumplir sus compromisos semestrales y anuales.

INSORA constituirá a sus expertos en el establecimiento

...E HIZO JUSTICIA

...LIBRE EL PADRE DE MALVINITA

Feliz epílogo de apasionante proceso

A las 13.30 horas de ayer abandonaron la Cárcel de San Bernardo Custodio Araya Araya y José Gutiérrez Hidalgo, luego que la Tercera Sala de la Corte de Apelaciones entregó su fallo en que decretaba la libertad de ambos reos, acusados de ser autores del crimen de Malvina Araya Miranda, hija de Custodio Araya. Como se recordará, estuvo condenado a muerte en primera instancia.

Por otra parte, en los 26 considerandos del fallo de la Tercera Sala se establece que no hay pruebas concluyentes y comprobatorias de un delito punible, por cuanto le afirmado por algunos testigos es inhábil, sin una fundamentación adecuada, que pueda verificarse en un plano tangible. La resolución insiste en que lo comprobado por el Tribunal, luego de haber interrogado a testigos del Hospital Psiquiátrico, del informe del Hospital de San Bernardo y otros testigos, no hay una base concluyente que dé un basamento corroborativo del delito.

LA RESOLUCION.— En sus partes pertinentes la resolución expresa lo que sigue: "Con fecha de hoy los Ministros de la Tercera Sala de la Corte de Apelaciones, presidida por don Vicente del Pino e integrada por los abogados Enrique Montaner y Julio Bravo, dictaron el fallo de segunda instancia en el proceso por muerte de la menor Malvina Araya Miranda, hecho por el cual había sido sondenado a muerte el padre de la víctima, Angel Custodio Araya. La resolución de la Tercera Sala, ante la apelación presentada por el condenado a muerte y por su presunto cómplice José Gutiérrez Hidalgo establece que ambos reos son inocentes, y por lo tanto, procede a la absolución de los delitos que se les imputan. Entre los considerandos de la sentencia se señala, en primer término, que el fallo de primera instancia, emitido por el Juez de San Bernardo, se señalan las omisiones en que ha incurrido en la tramitación de este proceso, ya que han dejado de examinarse todas las circunstancias que permitan dar por probado o no los hechos que atribuídos a lo sinculpados al establecer su descargo. En otros considerando se expresa que las quemaduras que presentaba la extinta Malvina Araya se produjeron el 15 de octubre de 1956, a las 17.30 horas, y que aquella salió a la calle envuelta en llamas y que no hubo testigos presenciales en cuanto a la forma y circunstancias en que sus ropas comenzaron a arder. Más adelante se señala que el fallo hace referencia a los elementos que producirían la convicción de que la muerte de la menor Araya es dió a la obra de un tercero y que, por consiguiente, con ello se encontraría acreditado la existencia de homicidio.

SALEN EN LIBERTAD. — Inmediatamente después de entregado el fallo de la Tercera Sala se ofició al Alcalde de la Cárcel de San Bernardo para que dejara en libertad a los dos reos. El señor Luis Añuñoa, luego de haber conocido la resolución, procedió a notificar a los reos. Estos fueron trasladados al Juzgado de San Bernardo por el interior de la Cárcel. Ello sucedía a las 12.55 horas.

Luego de cumplida la tramitación de rigor, Custodio Araya y José Gutiérrez fueron abrazados por numerosos amigos que los esperaban en la puerta de la Cárcel. Entre ellos se contaban los íntimos amigos de Araya, Oscar Pizarro y Florentino Ossa, con quienes partió en un automóvil en dirección a Santiago. También lo acompañaba su hijo Dagoberto Araya Miranda.

Con este epílogo quedó cerrado uno de los procesos más apasionantes y controvertidos que se conocen en la justicia chilena en los últimos años.

NUEVA DIRECTIVA.— Recibimos la visita de la nueva directiva del Sindicato Profesional de Empleados de Notaría, Conservador de Bienes Raíces y Archivo Judicial de Santiago. Preside la institución el señor Armando Pérez Bastía; el directorio está integrado por los señores Enrique Alvarez Ponce, secretario; Rubén Pizarro Alvarez, tesorero; Humberto Rojas Rojas y Mario Cortés Navarro, directores.

ACTIVAMENTE PREPARAN CONGRESO DE SEGURIDAD

Entre las empresas que han confirmado ya su participación, figuran, de Valdivia la Infodema, Rudloff Hnos., Bmadi, Escuela Industrial, Indumet, Immar, Adolfo Kohemi, Comité de Seguridad del Hogar y Educacional; de Santiago, Famse, Ferrocarriles del Estado, Cía. de Cervecerías Unidas, Braden Copper, Caja de Accidentes del Trabajo, Endesa, Servicio Nacional de Salud, Fábrica de Alfombras Wiener.

Se espera la confirmación de numerosas otras empresas tales como Cámara Chilena de la Construcción, Gildemeister y Cía., Acenar, Industria Purificadora de Carbón Petrohué, Saavedra Benard A. A., Dirección de Vialidad, Soc. Industrial Kunstmann, Fábrica de Calzado Weiss, Inditeco, Socoda, Rudloff Hnos. Adarga, Lan, Grace y Cía., Sudcorf, y muchas otras empresas y organizaciones que se espera participarán en este importante torneo.

Se reunió el Comité Ejecutivo de Seguridad que tiene a su cargo las gestiones tendientes a realizar en Santiago, una amplia labor de cooperación con el Comité de Seguridad de Valdivia, que está organizando esa lap primera quincena de febrero próximo, el Quinto Congreso Nacional de Seguridad.

Tres de los miembros integrantes del Comité Ejecutivo —los señores Tucapel González, del Servicio Nacional de Salud; Rosauro Salas de la Compañía Chilena de Electricidad, y Alfonso Frick— se trasladarán el lunes próximo a Valdivia, para tomar contacto con el Comité local, y cooperar con él en las gestiones del Congreso que se organiza.

Evacuan población San Enrique: dos niños víctimas del plomo

FUNDICION DE PLATA DEL SIGLO PASADO PROVOCA INTOXICACION DE NUMEROSAS FAMILIAS

En la primera quincena de enero, el Centro de Salud N.o 1, procederá al traslado, por etapas, de las 16 familias que viven en la Población "San Enrique", de Las Condes. Estos terrenos están contaminados con un 9.5 por ciento de plomo, correspondientes a los residuos dejados por una fundición de plata que existió a fines del siglo pasado en ese lugar.

Entre los moradores de la población, cinco son las familias más afectadas, entre las cuales se ha registrado el fallecimiento de dos menores de edad por intoxicación de plomo, según diagnóstico médico confirmado.

Estas familias serán trasladadas a Lo Barnechea, gracias a la donación de terrenos que ha hecho la Municipalidad de Las Condes. En este predio se construirán casas con material donado por el Servicio de Auxilio Social y por el Hogar de Cristo. Por su parte, el Servicio Nacional de Salud, por intermedio de sus talleres sanitarios, ha construido fosas sépticas y norias, duchas y lavaderos, con ayuda económica de la Municipalidad mencionada, para atender a las necesidades de los nuevos pobladores de Lo Barnechea.

Las familias más afectadas son: Olave Susarte, con seis hijos, uno fallecido por intoxicación de plomo; Hermosilla Arriagada, cuatro hijos, incluyendo uno enfermo; Moreno Ponce, siete hijos; Pereira Cano, con seis hijos, uno fallecido de dos años y medio. María Cordero viuda de Hermosilla, con trece hijos.

INCENDIO EN ESCUELA VECINA A CHILE-CHICO

Por falta de comunicaciones sólo ayer fue informado el Ministerio del Interior del incendio que destruyó la escuela pública de Río Tranquilo, cercana a Chile-Chico. Los alumnos asisten a clases en un galpón proporcionado por los pobladores.

El incendio tuvo lugar el 25, y los daños alcanzan al millón de pesos para el Fisco e igual cantidad para los propietarios.

ARBITRARIA PARALIZACION DE LIRQUEN, DICE GOBIERNO

El Gobierno condenó la decisión de la Compañía Carbonífera de Lirquén de paralizar sus faenas y anunció que actuará con firmeza en resguardo de los derechos del personal y del principio de autoridad quebrantado por la medida adoptada por la empresa.

En una declaración entregada ayer por la Secretaría General de Gobierno, el Gobierno expresa:

"Ante la paralización de faenas ordenada por la Compañía Carbonífera de Lirquén, el Gobierno declara:

"1.o) Que con fecha 26 del mes de diciembre, esta Compañía solicitó la autorización de los Ministerios de Economía y Trabajo a fin de paralizar sus labores aduciendo que el negocio le produce pérdidas;

"2.o) Que estando pendiente la consideración por parte de los organismos técnicos respectivos del Estado de la solicitud en referencia, la Compañía, con fecha de ayer, prescindiendo de esta tramitación, ha ordenado la paralización total de las faenas, la que afecta a cerca de 1.300 obreros y sus respectivas familias;

"3.o) Que, en estas circunstancias, el procedimiento adoptado por la Compañía es inaceptable, inconvenientes, arbitrario e ilegal, razón por la cual el Gobierno procederá con la serenidad y energía de siempre, a aplicar la ley en resguardo de los derechos de los obreros y empleados, del interés público comprometido y del principio de autoridad gravemente quebrantado por la Compañía, sin perjuicio de la resolución que en definitiva adopte en la solicitud de paralización correspondiente."

QUERIAN ROBAR MOTONETAS PARA REPARTIR ABRAZOS

Dos curiosos ladrones de motonetas fueron detenidos en la madrugada de ayer por Carabineros del servicio de radiopatrullas. José Aragón Gálvez, de 18 años, y Enrique Ferrari Figueroa, de 16 años, fueron sorprendidos en Almirante Barroso y Avenida Balmaceda en los precisos instantes en que trataban de robar uno de estos vehículos con patente de Providencia. Al advertir la presencia de Carabineros, ambos se dieron a la fuga en otra motoneta, patente 9130 de Ñuñoa, que habían robado hacía pocos momentos antes en la calle Unión Panamericana. Sin embargo, los policías uniformados no tuvieron dificultad en reducir a los juveniles ladrones.

Al ser conducidos a la Tercera Comisaría declararon que querían tener dos motonetas para la noche de Año Nuevo con el objeto de salir a repartir abrazos en la madrugada. En la mañana de ayer ambos fueron puestos a disposición del Tribunal respectivo.

PRIMER SORTEO DE BACHILLERATO SE EFECTUARA EL 3

La Facultad de Filosofía y Educación de la Universidad de Chile informó que el sábado próximo se efectuará el primer sorteo de bachillerato, en el local del Instituto Nacional.

Los postulantes que sorteen las menciones de Biología y Química deberán presentarse en Arturo Prat 33, a las 8 horas; y los candidatos a las menciones en Letras y Matemáticas, en San Diego 74.

A fin de facilitar la ubicación, las salas estarán indicadas por orden alfabético.

El segundo y último sorteo de esta Temporada se efectuará el próximo domingo, a las 8 horas.

DEFUNCIONES

✝ Ha dejado de existir nuestro querido e inolvidable esposo, señor

RENATO ACUSA ORTIZ

Sus funerales se efectuarán mañana viernes, a las 11.30 horas, partiendo el cortejo desde su casa habitación, calle Teatinos N.o 749, al Cementerio General.

Su esposa, Blanca López vda. de Acuña.

Ley de residencia a contrabandistas

Acuciosa investigación realiza la Policía

Drásticas medidas tomará la Policía Internacional, según se anunció en la tarde de ayer, para impedir el contrabando. Para este efecto serán investigadas las actividades de las personas extranjeras conectadas directa o indirectamente con la internación ilegal de mercaderías. Estas investigaciones estarán a cargo de brigadas especiales, a las que se les otorgará el máximo de facilidades para el cumplimiento de sus funciones.

Por otra parte, se dijo que a los extranjeros que se sorprendiera comerciando mercancías de procedencia no registrada o que estuvieran vinculadas a cualquier tipo de contrabando, sus antecedentes serían puestos a disposición del Ministerio del Interior para que se procediera a la aplicación de la ley de residencia, lo que equivale a la expulsión del país.

Las investigaciones realizadas en los últimos días por los detectives de la Policía Internacional han hecho posible reunir una serie de antecedentes de suyo importantes, los que permitirán llegar a los centros mismos de distribución del contrabando. Estas investigaciones se han estado realizando, sobre todo, en Valparaíso, de donde partirá la vasta red contrabandística que ha inundado el país.

DIJO S. E. EN SU MENSAJE DE AÑO NUEVO

1959: año de profundas rectificaciones

Chile recupera su función orientadora que estaba adormecida

Regalo de Año Nuevo

Simpáticas visitas tuvo anoche, a las 12, LA NACION. Elsa Ubilla, la popular "Pitica", y Katty Klamar, la rubia húngara, ambas figuras del Bim Bam Baum, llegaron hasta la redacción para desearnos felicidades para 1959. Departieron cordialmente con el personal de crónica que tuvo así un simpático paréntesis en el turno de la noche de Año Nuevo. El reportero Enrique Taulis simboliza entre las dos bellas el año viejo que se va.

"Pido sacrificios porque sin ellos la miseria ensombrecerá su futuro"

Por cadena nacional de emisoras, el Presidente de la República dirigió anoche, a las 21.30 horas, desde la Moneda, un mensaje a la ciudadanía, expresando sus deseos de felicidad para cada hogar chileno, y haciendo, al mismo tiempo, un llamado a la unidad. Dijo el Jefe del Estado que quien se niegue a acoger el llamado, será remiso en el cumplimiento de su deber.

El siguiente es el texto del mensaje presidencial:

"CONCIUDADANOS:

Sentimientos de muy hondo afecto y gratitud me mueven esta noche a dirigirme a cada uno de ustedes, cierto, como estoy, de que en estos momentos de tan significativa proyección para todos los hogares chilenos, no debe faltar la expresión del fervoroso deseo de felicidad del Presidente de la República, quien cree haber dado pruebas de sinceridad al consagrar por entero su vida tan sólo al servicio de Chile y de sus hijos.

"Siempre la llegada de un nuevo año se nos presenta como una sugerente invitación a revisar nuestra conducta y labor pasadas y a redoblar energías, esfuerzos y entusiasmos para la acción que el futuro nos reserva. No es ocasión, por cierto, para reproches o recriminaciones; más bien pareciera que una sensación de extraordinaria aproximación del futuro nos uniese con un común estímulo, que revive esperanzas y despierta ilusiones. Yo desearía, por eso, que recibiérais estas breves palabras como una expresión de mi hondo anhelo de estar personalmente en esta noche de unidad y de esperanza junto a cada uno de ustedes; incorporado a vuestras familias; confundido entre vuestros amigos; cerca del hombre del taller y de la oficina; del que trabaja en el cobre o el carbón; del campesino del valle y de la montaña; del que ha buscado en el mar el amplio horizonte de sus posibilidades; del intelectual, del comerciante y del hombre de empresa. Desearía con esta aproximación que presiento destacar el significado de nuestras pesadas jornadas y el valor humano e íntimo de lo que nos proponemos realizar. Quisiera, en fin, que mis votos de felicidad se cumpliesen en vuestras vidas, afianzando la convicción de que los grandes problemas de Chile son precisamente todos y cada uno de los que aquejan nuestras existencias.

DIFICIL ELECCION

"Se ha puesto fin, en el año que termina, a un período en que el país se abocó a la trascendental tarea de elegir de entre los caminos que se le ofrecía el que juzgaba más apropiado para alcanzar su restablecimiento y progreso. Y, cosa extraordinaria, se ha inclinado por el de la sinceridad y la verdad, que ha resultado ser, posteriormente, el que hoy buscan grandes naciones de la vieja Europa y se esfuerzan por seguir nuestras hermanas de América. Al elegir, pues, el severo y rudo sendero de la verdad, habéis reconquistado para Chile su función orientadora, que por tanto tiempo se mantuviera adormecida.

"Comienza ahora un nuevo año en que es preciso realizar el programa de profundas rectificaciones para lograr el ordenamiento indispensable que permita la restauración moral y material de la República.

CLAROS PROPOSITOS

"Conocéis sobradamente mis ideas y propósitos de Gobierno. Sabéis que pertenezco a esa clase de hombres que, por sobre el agrado fugaz de la promesa engañosa, prefieren soportar la incomprensión y muchas veces el dolor que, por desgracia, debe necesariamente producir la verdad. Mis constantes intervenciones y mi estrecho contacto con vosotros, al través de una dura y larga jornada eleccionaria y durante el corto espacio de tiempo en que ejerzo la Magistratura Suprema, no pueden dejar duda alguna acerca de las finalidades y medios que me propongo alcanzar y emplear durante mi Gobierno.

"Hace pocos días, en sucesivas exposiciones radiales, me correspondió precisar la posición y programa del Ejecutivo frente a la gravísima situación económica y financiera por que atraviesa el país. Sería, en consecuencia, una inoportuna redundancia fatigaros nuevamente esta noche con la reiteración de las ideas y propósitos que entonces señalara.

BIENESTAR GENERAL

"Pero, en cambio, yo quisiera que los sinceros votos que desde el fondo de mi alma formulo por el bienestar de cada uno de vosotros sea acompañado de mi fervoroso llamado a la unidad y a la concordia nacional. La obra en que estamos empeñados tiene por objeto fundamental conservar nuestras libertades y derechos ciudadanos; dar trabajo a todos los chilenos; permitirles que con su esfuerzo puedan conquistar el solar en que levanten sus hogares; hacerles posible obtener, en un plano de franca y auténtica justicia social, la retribución que merecen por sus esfuerzos y las necesarias seguridades en su futuro; otorgarles la tranquilidad de que sus hijos reciban la educación necesaria y adecuada a sus aptitudes; en una palabra, alcanzar la restauración del país en un plano en que haya de quedar vigorosamente robustecida y afianzada nuestra Democracia, tanto en el orden político como en el sentido económico. Pero para lograr esta superior finalidad es absolutamente indispensable realizar un gran esfuerzo nacional, que exigirá de la contribución de todos los chilenos, los que habrán de darla de acuerdo con su capacidad, con sus posibilidades y en un plano de profunda comprensión para los trabajadores y, particularmente, para los más pobres.

TRATO JUSTO

"No pediré a nadie sacrificios que no pueda hacer. No requeriré de los asalariados sino el estricto y riguroso aporte para levantar al país del estado de postración en que lo he recibido. Y pediré estos sacrificios, porque, sin ellos, un oscuro período de decadencia y miseria ensombrecerá el futuro de la República y la vida de los hogares chilenos. Ofrezco, en cambio, en compensación de estos esfuerzos, la seguridad y el bienestar futuros para todos mis conciudadanos.

"Pero no hay duda de que ésta no es la obra de un hombre; no lo es de un Gobierno, ni siquiera tan sólo de todas sus autoridades y dirigentes; es una empresa nacional, de todo el pueblo de Chile, que ha de movilizarse robustecido por una férrea unidad bajo la conducción superior que me confiasteis. Esto explica que haya sido tenaz en mi insistencia en reclamar la contribución de todos. Y quiero que me entendáis bien: no busco con ello la facilidad de mi Administración; busco, solamente aliviar, y por ese medio insubstituible de todos y cada uno de vosotros. Quien se niegue, en consecuencia, a acoger este llamado, que formulo con la más honda sinceridad, será remiso al cumplimiento de un supremo deber que se tiene, no para con un Gobierno, sino para con el país y con cada uno de los chilenos.

SALUDO CORDIAL

"Por eso, mi saludo cordial, mis deseos de felicidad y mi llamado a la unidad los dirijo a todos mis conciudadanos, sin excepciones de ninguna especie. Quiero que los reciban los que desde el primer instante me honraron con su inestimable adhesión y sacrificio personal; también aquellos que, comprendiendo el hondo significado que habría de tener el Gobierno que presido y en aras de la estabilidad democrática de la nación, contribuyeron a mi elección como Presidente de la República; y los dirijo, en fin, a todos aquellos que, de una u otra manera, por desconocimiento, por incomprensión o por consignas, mantienen una actitud irreductiblemente adversa a la actual Administración. Yo estoy cierto de que éste es el mejor presente que puedo ofrecer a nuestro pueblo, a los hogares chilenos, a las madres de Chile, a los niños de Chile, cuya seguridad futura constituye una preocupación fundamental en mis inquietudes de gobernante.

PIDO CONFIANZA

"Yo pido que tengáis plena confianza en mí; jamás os he engañado y nunca os he mentido. Robustecido con esta confianza y con el auxilio de la Divina Providencia, espero tener la fuerza necesaria para conduciros en la gran tarea de la restauración de Chile.

"Desde esta vieja casa, de tan honda significación en la vida de la nación y tan imperecederos recuerdos para quienes hablo, yo quiero deciros, en esta noche de Año Nuevo, que durante el Mandato que Chile me confió, ella acogerá todas vuestras preocupaciones e inquietudes, y quien la ocupe las experimentará como propias, porque su suprema satisfacción no ha de ser otra que la de contribuir a vuestro bienestar, al agradecimiento de la República."

Excmo. señor don Jorge Alessandri Rodríguez, quien dirigió anoche, con motivo de iniciarse un nuevo año, un cálido mensaje al país.

Canciller agradece gestión de Director Nacional de Turismo

Aceptada renuncia de capitán (R) Cordovez

El Ministro de Relaciones Exteriores dio curso ayer a la renuncia presentada al cargo de Director del Servicio Nacional de Turismo por el capitán de navío (R), Enrique Cordovez y le envió una conceptuosa carta, cuyo texto completo reproducimos a continuación:

"Santiago, 30 de diciembre 1958

Señor capitán de navío (R) don Enrique Cordovez Madariaga.

PRESENTE.

Estimado señor:

He recibido especial encargo de Su Excelencia el Presidente de la República de dar respuesta a su atenta comunicación de fecha 26 de diciembre, por medio de la cual le manifiesta que, en atención a que considera que ya ha sido superada la primera etapa de la organización del turismo en Chile, y a que se ha logrado que éste se incorpore a nuestra economía como una "industria invisible" lo que significa cultura, progreso y orden en un país en el que —como el nuestro— debe propenderse a la creación de una verdadera conciencia turística, viene en presentar la renuncia de sus funciones de Jefe Organizador del Servicio Nacional de Turismo.

Sobre el particular, cúmpleme expresarle que Su Excelencia el Presidente de la República aprecia en su verdadero valor la obra que Ud. ha realizado en pro del desarrollo de esta importante industria y obra en virtud de las atendibles razones expuestas en su citada nota, y por requerirlo las necesidades del Servicio, siente tener que dar curso a su dimisión.

Su Excelencia me encarga asimismo, manifestarle su reconocimiento por los esfuerzos que Ud. ha desplegado para dar forma a un servicio de tanta trascendencia para Chile como es el turismo nacional, que no sólo está llamado a alcanzar un éxito insospechado en nuestro país, sino que también a ser de gran utilidad para darlo a conocer al exterior, entonando al mismo tiempo su economía.

Le ruego aceptar, estimado señor Cordovez, las seguridades de mi distinguida consideración.

(Fdo.): Germán Vergara D.

Agape de fin de año ofrecido el Presidente a periodistas

Cordialmente departió con los reporteros de Moneda

"Yo no trato de imponer mis ideas. Respeto absolutamente la libertad de prensa, pero estimo que la tergiversación de las noticias es semejante a dar opio a la opinión pública. Y los traficantes de opio sufren sanciones en todas partes", dijo ayer el Presidente de la República durante el coctel ofrecido por la Agrupación de Reporteros de la Moneda, con motivo de Año Nuevo.

Minutos antes, el Jefe del Estado había presidido una manifestación organizada por el personal de la Presidencia y realizada en los comedores de la Moneda. Además del Ministro y del Subsecretario de Interior, del Subsecretario de Gobierno y otros altos jefes de los servicios de la Presidencia, estuvieron presentes los diputados Pedro González y Máximo Corral y el Director General de Investigaciones.

También alcanzó a llegar al coctel la secretaria del Presidente Alessandri durante su campaña electoral, señorita Rosa Célis, quien regresó de un viaje a Europa, poco después del mediodía.

El Primer Mandatario, terminada la manifestación en la Presidencia, bajó a la oficina de los reporteros de Moneda acompañado de las principales autoridades y conversó durante veinte minutos con los periodistas.

Además de su referencia a la prensa opositora, el Jefe del Estado censuró la crónica roja, lamentando que ella se explote, con fines utilitarios, la morbosidad y la afición de cierto público a dicho tipo de sensacionalismo.

A propósito de sus declaraciones sobre austeridad, el Presidente Alessandri reiteró su propósito de desenvolver su administración bajo ese método.

Cuando un reportero recordó el nombre del presidente de la Central Unica de Trabajadores, el Jefe del Estado anotó:

"Clotario Blest es un buen roño."

El Presidente Alessandri insistió en su calidad de independiente, señalando que sus declaraciones durante la campaña electoral, sobre su absoluta independencia, corresponden a su manera de ser: "Lo dije durante la campaña y lo sigo sintiendo", afirmó.

HAITI CONMEMORA SU DIA NACIONAL

La República de Haiti celebra hoy su día nacional, con motivo del 154.o aniversario de su independencia.

Con tal motivo, el Presidente de la República y el Ministro de Relaciones Exteriores, enviarán sendos cablegramas de saludos al Jefe del Estado y al Canciller de la República haitiana.

Alegría presidió llegada de 1959

Fue bulliciosa la despedida del triste año viejo

Con esperanzada alegría recibieron los santiaguinos al Año Nuevo. En paseos y plazas como en los barrios y poblaciones, miles de personas tributaron bulliciosa recepción a 1959, mientras pitos, petardos, sirenas, voladores, cornetas y repiques de campanas señalaban la definitiva partida de 1958 con su cortejo de desesperanzas y trágicos sucesos y el nacimiento del nuevo año con su bagaje de promesas de días mejores.

Entretanto, en boites, restaurantes, tabernas, posadas, fondas y hosterías, como en la terraza del San Cristóbal y quintas de recreo de los alrededores más de treinta mil personas se servían la tradicional cena de amanecida que este año incluyendo champaña y globitos, tuvo un costo de diez a veinte mil pesos por persona, la gran mayoría de los santiaguinos recibió al Año Nuevo en sus hogares. Sólo lo abandonaron, pasadas las doce de la noche para salir a repartir y recibir abrazos, vieja práctica que según dicen los entendidos, tiene sus agradables ventajas.

Santiago, como también el resto del país, escuchó poco antes de la medianoche el cálido Mensaje del Presidente de la República, quien reiteró su llamado a la unidad nacional y señaló que mediante el concurso abnegado de la ciudadanía el país podría salir de la crisis que lo afecta. Su palabra fue recibida con sincero interés, ya que su mensaje fue fiel intérprete de los anhelos ciudadanos.

COMPRAS INDISPENSABLES

Al acercarse la llegada del Nuevo Año el comercio local volvió a recuperar el intenso ritmo de los días que antecedieron a la Navidad. El movimiento en el sector céntrico obligó a suspender el tránsito por las calles Ahumada y Estado, y los compradores desbordaron toda clase de negocios, especialmente los que vendían regalos y comestibles para efectuar las últimas compras del año que servirían para darle una digna recepción al que llegó justo al sonar la primera campanada de la medianoche.

Muchas personas, al encontrarse en la calle se dieron un anticipado abrazo prometedor de grandes felicidades para el año que se inició anoche mientras el público se apresuraba para estar temprano en sus hogares.

A las compras de bebidas, fiambres, golosinas y otras, se agregaron ayer la de detonantes permitidos como estrillitas artificiales, serpientes luminosas, fontanas, candelas, vonranas y otras, que no ofrecen peligro de quemaduras o incendio, como también de globos, que en número de varios miles se elevaron anoche y esta madrugada sobre el cielo santiaguino.

LA CELEBRACION

La llegada del Nuevo Año empezó a celebrarse en las primeras horas y se realizaron cocteles, almuerzos, recepciones, repartos de regalos y vinos de camaradería en la mayoría de las instituciones, oficiales, industrias, sociedades y en otras actividades locales.

Los periodistas que atienden las informaciones de la Moneda tuvieron ayer su coctel tradicional en las oficinas de la "copucha", manifestación que este año se vio prestigiada por la presencia del Primer Mandatario, quien aceptó gustoso la invitación de los reporteros.

Las manifestaciones menudearon al acercarse la noche y ya a las veintitrés horas a una gran algarabía de pitos, petardos, gritos y saludos, daba animación y colorido a las calles, como anticipo de esta gran recepción santiaguina al prometedor 1959.

EXPOSITORES INTEGRADOS DE LA CONSTRUCCION.— En Alameda 1464 fue inaugurada ayer la Exposición Permanente de Materiales de la Construcción, elaborados en el país por las más destacadas industrias nacionales. En el grabado el señor Marcelo Montero, director ejecutivo de la EXICO, hace uso de la palabra explicando el motivo de esa inauguración y los fines que se persiguen. A continuación habló el señor Guillermo Aldunate, representante de la firma MURANITE, quien a nombre de los industriales expresó la satisfacción con que se hacía realidad una sentida aspiración de los fabricantes nacionales.

Estrella más rutilante del cielo alumbró el Año Nuevo santiaguino

Cuando anoche los relojes marcaron las 0 horas 0 minutos 0 segundos, en el espacio sideral eran las 5 horas 57 minutos 31 segundos en Santiago de Chile, de acuerdo con los cálculos precisos realizados por el observatorio Astronómico de la Universidad de Chile.

Un enjambre de astros, asteroides y estrellas de diversa magnitud y brillo presidieron la alegre y bulliciosa noche santiaguina. Por el norte nos observaban la Constelación del Cochero, del Camaleón, además de las constelaciones laterales de Los Gemelos y del Cáncer, hacia la derecha; y de Perseo, triángulo, peces y Andrómeda, hacia la izquierda.

Al sur del Ecuador celeste, tuvimos la constelación del Can Mayor, con la muy conspicua Sirio, la estrella más brillante del firmamento, y con las constelaciones laterales de la Popa, la Vela, la Quilla y la Palma.

QUIERO VER COMO SE HACE EL DIARIO.—Katty Klamar, la rubia figurita húngara del Bim Bam Bum dijo ayer: "Quiero ver cómo se hace LA NACION y cuando, para cumplir sus deseos fue llevada hasta los talleres, recibió una cerrada ovación de parte de linógrafos, compaginadores, titulleros, aviseros y correctores de pruebas. Ella y su compañera Elsa Ubilla, también muy aplaudidas posaron gustosamente con un grupo de los trabajadores gráficos de LA NACION

MENSAJE DE AÑO NUEVO DE LUIS GOMEZ CATALAN

Un Mensaje de Año Nuevo al Magistrado Nacional y a los Amigos de la Escuela, dirigió el Director General de Educación Primaria y Normal, señor Luis Gómez Catalán. En él expresa que, "nuestras escuelas primarias y normales han cumplido, en medio de muchas dificultades de orden material, con su misión de educar bien hasta donde su influencia no ha sido interferida, a los niños y jóvenes que la sociedad les entrega año tras año.

Señala más adelante: "Nos tentimos estimulados al ver que la vieja aspiración de los maestros de darle a la enseñanza una orientación más adecuada a las necesidades de la Nación, empieza a ser una realidad. Diversas reformas y modificaciones, ya en estudio, nos permitirán extender los beneficios de la educación primaria, por una parte, hacia su base esencial, la educación parvularia, y por otra, hacia el cuarto grado vocacional que ofrezca oportunidades ciertas de adquirir los rendimientos de una profesión u oficio, a los niños y niñas que terminan el sexto año primario y queda hoy sin posibilidad de continuar estudios más avanzados".

Periodística "LA NACION", fundada el 14 de enero de
— AGUSTINAS 1269.— TELEFONO 82222.— CASILLA 61-D

Santiago de Chile, jueves 1.o de enero de 1959

El Año Nuevo

DESDE que el hombre se percató del ritmo de las estaciones y de los astros, el rito del Año Nuevo viene celebrándose en toda la extensión de la tierra, y hoy, con el alcance universal del calendario cristiano, este acontecimiento une en una misma fecha a todas las naciones.

Al terminar un año, la conciencia se recoge y práctica el balance de lo pasado, critica los esfuerzos perdidos, el tiempo dilapidado, los hechos negativos, y se prepara para acometer con entusiasmo las labores que permitan cumplir el anhelo siempre renovado de prosperidad y de felicidad, que se expresa en todas las salutaciones de Año Nuevo.

Para nuestro país, este balance adquiere en el presente día caracteres muy especiales. No se trata sólo del año viejo, sino de todo un viejo sistema de dañinas prácticas administrativas y políticas, y de relajamiento de la conciencia colectiva, que felizmente termina, para dar paso a nuevas formas, a nuevos métodos, a una organización más convergente y promisoria para la patria.

Afrontada la realidad que dejamos atrás, sentimos el peso de una herencia desastrosa. Un conjunto inarmónico de medidas demagógicas y desatinadas, de despilfarros, contrabandos y fraudes, ha llevado a nuestra economía a las proximidades de la ruina y el descalabro. Aparte de la deuda exterior, el déficit de arrastre del presupuesto fiscal alcanza a 126 mil millones de pesos, y los compromisos en moneda extranjera, a cerca de 100 millones de dólares; en tanto que la cesantía llega al pavoroso número de los 100 mil desocupados.

Felizmente, las naciones vigorosas, como la nuestra, no sucumben; porque saben encontrar a tiempo los remedios eficaces para salvarse de la catástrofe, y el certero instinto político de nuestro pueblo pujante y sufrido, sagaz y visionario, lo llevó a confiar el poder de la República al líder que podía adoptar las profundas y severas medidas capaces de sacar al país de su marasmo y llevarlo de nuevo al auge y a la prosperidad.

Cuando en 1940 la Inglaterra, devastada y bombardeada, sufría la peor crisis de su historia, supo encontrar en Churchill al jefe genial que la salvaría. Para ello, el gran político sólo ofrecía a su pueblo "sangre, sudor y lágrimas". Algo semejante acontece hoy en Francia, con la firme actitud de Charles de Gaulle, y en nuestra América vemos levantarse espíritus vigorosos, necesarios para afrontar las graves crisis económicas y políticas de sus pueblos, que, como los Presidentes Frondizi, Kubitschek, Lleras Camargo o Rómulo Betancourt, no tienen otro ofrecimiento que una labor denodada y rigurosa que permita llevar a sus países por el recto camino de la democracia, del trabajo y del progreso.

Es lo que ha hecho en Chile el Presidente Alessandri, que inicia su período en tan duras circunstancias. Las valientes medidas adoptadas y las anunciadas tienden no sólo a conjurar la crisis actual, sino que preparan el advenimiento de días de prosperidad, con la colaboración de las energías sanas del pueblo y de las fuerzas de la producción.

Secundar con entusiasmo y con esperanza cierta una labor que tiende a mejorar nuestra condición actual, es propio de un pueblo que se sabe rico de espíritu.

Las naciones no organizan su vida a base de sus meras posibilidades económicas, sino sobre un fundamento mucho más sólido: su adhesión verdadera a principios morales superiores, que les determinan su vocación de esfuerzo solidario, de superación y de heroísmo. Sobre un terreno magro puede prosperar un pueblo laborioso y tenaz; en tanto que uno desmoralizado, amigo del lujo y la pereza, desperdicia las mejores oportunidades y alcanza la ruina y la decadencia.

Así como hubo hombres que supieron sobreponerse a su vida licenciosa y elevarse a la santidad, también hay pueblos que tienen una médula viva y reservas de salud que les permiten superar su estado de corrupción.

Esperamos el Año Nuevo, que presenta una cara de duras realidades, con la confianza de quienes tienen la entereza, corroborada por una tradición heroica, de afrontar las dificultades y de vencerlas. Pero lo aguardamos también con la profunda esperanza con que nos fortifica saber que un cambio fundamental se ha producido en la conciencia ciudadana. En efecto, el pueblo de Chile, ricos y pobres, autoridades y subordinados, se sienten fuertemente movidos a poner de nuevo en marcha las decaídas actividades del país, con el ejemplo de la austeridad y del trabajo de los que gobiernan y con la superación y el esfuerzo de los que colaboran.

Una vida nueva comienza para el país, una vida colectiva que tiene su espíritu puesto en los ideales de la prosperidad y del progreso de la Patria.

Exposición del Ministro de Hacienda

LA prensa ha publicado in extenso el texto de la exposición hecha ante el Senado por el Ministro de Hacienda, para esbozar los grandes lineamientos del plan de acción inmediata que se propone impulsar el Gobierno, a fin de superar con éxito la actual emergencia depresionaria que afecta al país.

Junto con señalar un cuadro realista de la precaria situación fiscal y de las distorsiones de todo orden que ha provocado en las estructuras básicas de la nación una política económica y financiera errada, indicó una serie de medidas concretas que eficazmente aplicadas en nuestros mecanismos cambiarios, monetarios, crediticios, presupuestarios y de precios, permitirán a breve plazo alcanzar un adecuado orden económico que posibilite el desarrollo de una política de mayor envergadura, conducente a un robustecimiento efectivo de nuestra capacidad productora y a una elevación substancial de nuestro bajo standard de vida.

En política cambiaria, por ejemplo, se anuncian vuelcos importantes. Es inminente la manipulación de nuevos ajustes en el precio de las divisas extranjeras, de tal modo que se pueda lograr a corto plazo la unificación completa de las dos áreas de cambio —la bancaria y la de corredores— al nivel que determinen la oferta y la demanda. Tal decisión gubernamental implica la implantación de un régimen de cambio libre total, que al ser aplicado traería consigo una serie de otros ajustes en nuestros mecanismos de comercio exterior.

Los depósitos previos de importación se mantendrán durante algún tiempo, desplazándolos hacia la moneda dólar o los pagarés fiscales emitidos en igual moneda, pero deberán desaparecer en definitiva una vez que sea aprobada la reforma del Arancel Aduanero, cuyo estudio virtualmente se ha iniciado con la participación personal del Jefe del Estado.

En materia de política crediticia y monetaria las innovaciones serán no menos profundas. Se comenzará por tratar de superar la hipertrofia crediticia que se observa actualmente, liberando los depósitos de importación en moneda nacional, utilizando en mejor forma las líneas de crédito exterior de las empresas nacionales o extranjeras que operan en el país, y acentuando la regularización de las obligaciones del Fisco con sus proveedores y contratistas. De ese modo, los bancos podrán atender satisfactoriamente los requerimientos de créditos de su clientela y reponer en cierto modo los capitales de explotación que desaparecieron con la violencia del proceso inflacionario y por la política absurda de mantener precios oficiales que no consultaban el valor de reposición de los stocks de mercaderías.

Han quedado proscritas las emisiones. En esta materia, el Ministro ha sido categórico. No habrá nuevas emisiones directas en favor del Fisco o los institutos fiscales, ni indirectas en favor del sistema bancario, a través de los redescuentos. Estas últimas operaciones se limitarán a casos de verdadera emergencia y en ningún momento podrán ser fuentes de utilidades para los bancos. El sistema bancario podrá aumentar sus colocaciones dentro de los márgenes legajes, para cualquier objeto y hasta cualquier límite, pero sólo una vez que haya logrado suprimir sus redescuentos.

Será el Banco Central, de acuerdo con el Gobierno, quien controle las emisiones, y de este modo, automáticamente, quedarán también limitadas las colocaciones bancarias en su conjunto. Los bancos deberán trabajar así con sus propios recursos, estimulando la captación de depósitos del público, es decir, fomentando el ahorro. El pleno control del Banco Central sobre las emisiones permitirá también que éstas se ajusten estrictamente a las necesidades de la economía nacional. Se hará frente a las necesidades de mayor circulante —sin emitir, a menos que el nivel físico del aumento de la producción haga indispensable el aumento correlativo de los medios de pago— mediante la compra de cambios que aumenten la reserva de divisas del Banco Central o comprando bonos fiscales en el mercado libre, pero sólo con miras a la regulación monetaria y nunca a proveer de fondos a la Tesorería.

En el orden fiscal, el Gobierno espera alcanzar en 1960 un completo equilibrio del presupuesto. El se obtendrá, en parte, mediante la ampliación de la base tributaria y, sobre todo, utilizando los ahorros internos, a través del empleo del crédito, con fines de inversión. Sólo por una única vez, este año de 1959, será necesario recurrir al crédito externo para hacer frente al extraordinario déficit que acusa nuestra balanza de pagos. En los años próximos no se continuará utilizando ese expediente.

Mediante la aplicación simultánea y correlativa de todos estos ajustes, el Jefe del Estado espera que pueda alcanzarse a corto plazo un grado satisfactorio de saneamiento económico y de estabilidad monetaria, que permita incrementar la tasa del ahorro interno, estimular la repatriación de los capitales chilenos que han emigrado al exterior, fomentar las inversiones extranjeras, aumentar la producción exportable del país y, en suma, crear las condiciones propicias para dar luego un segundo y definitivo impulso en pos de la meta superior de restablecer en su plenitud la capacidad productiva del país, en favor de las grandes masas populares.

La atracción del Occidente

Por GEORGES DUHAMEL

París, diciembre de 1958.
Especial para LA NACION.

HACE ALGUNOS años, la Unesco, respondiendo perfectamente a la alta función que se le ha confiado, reunió en Bruselas un congreso al que fueron invitados los representantes de gran número de naciones y que tenía por objeto el estudio del "Papel de la música en la educación de los jóvenes y de los adultos". Se me rogó que pronunciase el discurso inaugural y acepté el honroso encargo: la música es, a mi modo de ver, y hasta nueva orden, el lazo más seguro entre dos pueblos que no hablan la misma lengua, que no obedecen a las mismas reglas de civilización, pero que pueden sentir interés y gusto por las manifestaciones instrumentales y vocales de la humanidad entera.

Antes de entrar hoy en el tema principal de este artículo, pláceme elogiar, de modo breve, todas aquellas iniciativas que tienden —cada temporada con mayor amplitud— a demostrar a las personas de todas las edades que la música no es, como se creyó en otro tiempo, un arte de mero adorno, sino también un admirable medio de expresión de nuestros sentimientos y emociones, de nuestras pasiones y, asimismo, de nuestras ideas, mediante los sonidos.

El Consejo Internacional de la Música, en colaboración con la Cámara sindical de los organizadores de conciertos de Francia, invita a los melómanos a asistir a las Semanas Musicales de París, durante las cuales se ejecutarán setenta y seis obras contemporáneas, de las cuales treinta y ocho son de compositores franceses. Prosiguiendo su laudable esfuerzo que no es ya de ayer, las juventudes musicales de Francia, bajo la dirección de René Nicoly, van a enviar a diversas ciudades de provincias equipos de músicos celosos de su misión, que harán oír y ejecutar obras que todo francés culto tiene el deber de conocer y que serán con frecuencia luminosas revelaciones para el oyente.

Y, en fin, el Consejo Internacional de la Música, del que antes hablé y que depende de la Unesco (presidido por Jacques Chailley, cuya labor y diversas actividades son notorias), ha organizado un congreso cuyo tema de estudio es el **universo de la música y sus diferentes culturas.** Instado a pronunciar una breve alocución en la apertura de ese congreso, he hablado, naturalmente, de mis viajes a través de mares y continentes. Un viaje que no me deja ningún recuerdo musical es, a mi modo de sentir, un viaje incompleto, así un fracaso como tal viaje Del Japón al Perú, del Congo a Finlandia he oído ejercitar el canto a voces humanas que no observan siempre las mismas reglas, que no siguen siempre la misma gama y que, sin embargo, me han permitido todas ellas penetrar en el alma de un pueblo, ayudándome a comprender mejor su genio.

Hablé de la música japonesa, clásica y moderna, de la música china e indochina, de la música india —que mi amigo Dilipp-Curnar Roy me enseñó antaño a conocer y a amar—, de la música árabe, que iba yo a oír hace ya mucho tiempo a casa del Barón de Erlanger en Sidi Bu Said, y que he tenido la fortuna de apreciar en casi todos los países árabes, del **canto jondo,** música árabe muy antigua y que goza aún de gran favor en España, del folklore naciente de Israel, de la música familiar a los africanos y, en fin, de los cantos que se pueden oír en el Perú, especialmente en la Sierra y en Cuzco.

Todos los observadores están de acuerdo para distinguir las músicas monódicas, a una sola voz, de la polifonía occidental. Es evidente que la polifonía revela una forma elevada de civilización, puesto que permite a los oídos educados escuchar varios cantos a la vez. Ello no impide que el canto monódico vaya a menudo acompañado por instrumentos que saborean una indiscutible polifonía. No impide tampoco que a mí me haya ocurrido oír en Egipto o en el Maghreb verdaderas orquestas enteramente compuestas de instrumentos de percusión y que me ofrecían una música indiscutiblemente **polirrítmica.** La palabra no está en los diccionarios. Así, pues, la invento yo.

Lo que es curioso es la tentativa que se advierte en todas esas músicas de pueblos lejanos a occidentalizarse, es decir, a inspirarse en los maestros de la música europea, a evolucionar hacia la polifonía, a recurrir a los instrumentos europeos. Creo que ciertos músicos asiáticos protestarán; pero si tienen que escribir alguna obra ¿no serán tentados por la escritura occidental? La cosa es sencilla para los pueblos del Africa negra: casi todos emplean, a veces sin saberlo, la gama diatónica y cromática de que se sirven los pueblos de Occidente. En cuanto a la hispanización de la música de la Sierra, en el Perú, no data de ayer.

Durante los últimos decenios tuve oportunidad de observar que esta atracción del Occidente se manifestaba no sólo en música, sino también en pintura. En el Japón, en Turquía, en otros muchos países, los pintores imitan, con suma fortuna, a Degas, a Renoir o a Cézanne, para no citar más que tres nombres, aunque pudiera citar veinte o treinta.

Al visitar hace unos días la nueva casa de la Unesco, fuerza me es reconocer que fui presa de cierta inquietud. Esos pueblos que, confesándolo o no, se vuelven hacia el Occidente y le piden lecciones, esos pueblos digo, ¿van a seguirnos en nuestros errores? ¿Van a abandonar su música nacional y clásica para aventurarse por ejemplo, en la dodecafonía, en la música atonal? ¿Van a sucumbir a las tentaciones del arte no figurativo o, más bien, deformador? ¡Cabe temerlo! Y la nueva casa de la Unesco, que se parece a una de esas construcciones vecinales de nuestras desdichadas afueras, significa ya una temible advertencia. Mi único consuelo hube de encontrarlo en el sol, en el eterno sol que brillaba ese día, pero no hasta el punto de hacernos perder nuestro sentido crítico, nuestra capacidad y nuestro deber de juzgar rectamente.

G. D.

Confraternidad chileno - salvadoreña

Por SANTIAGO POLANCO NUÑO

EMOCIONANTE ceremonia fue la efectuada en nuestra Academia de Guerra del Ejército, con ocasión de la graduación de la promoción 1958 de oficiales de Estado Mayor, repartición de premios a los alumnos que más se distinguieron durante el año, y otorgamiento de títulos de profesor a diversos oficiales que, por espacio de dos años, practicaron la enseñanza en nuestra universidad militar.

Decimos que esta vez la ceremonia tuvo especiales ecos de emoción, porque la república hermana de El Salvador tuvo a bien entregar a la Academia un estandarte de esa tierra, confeccionado en rico terciopelo y con el asta correspondiente, en testimonio de amistad sincera, que ya se ha hecho tradicional entre ambos pueblos.

Antes de proceder a la entrega de la valiosa custodia, el Excmo. señor Embajador de El Salvador hizo uso de la palabra. Hermosa pieza oratoria, la suya, cuyo valor ya esperábamos ansiosos, anticipadamente, al tratarse nada menos que del laureado Hugo Lindo, escritor de pensamiento hondo y florido lenguaje.

Mientras el estandarte azul y blanco se levantaba airoso en el Salón de Honor de nuestra Academia, con la presencia del señor Ministro de Defensa Nacional, Comandantes en Jefe de las tres instituciones armadas, generales en servicio y en retiro, agregados militares extranjeros y lo más granado de la oficialidad de nuestro Ejército, la palabra serena y vibrante del diplomático salvadoreño se dejó sentir en frases elocuentes y precisas: "Ni desde el punto de vista civil, ni desde el ángulo militar, hay símbolo humano más sagrado que aquel que representa la patria. Enredados entre los pliegues de la bandera se hallan los más altos valores de que el hombre puede bisonar. Por ellos discurren invisibles pero presentes los varones que dieron razón de ser a una nacionalidad; los héroes, los santos, los sabios, los artistas, los innumerables y anónimos trabajadores de las más humildes artesanías; las mujeres de silenciosa abnegación; los momentos de júbilo; las batallas en que supimos entregarlo todo a la consecución de ideales de libertad, de justicia, de paz y de progreso".

Siguió en huella brillante la oración de confraternidad. Se habló de esa vieja amistad de dos pueblos lejanos, pero unidos por ancha comunión de sentimientos e ideales. Contestó el Director del establecimiento y se repitió la emoción en sus palabras de agradecimiento, al recibir tan significativo galardón. Entre otras cosas, dijo el General Manuel Montt: "Este acto deriva de una larga y sólida amistad, materializada a principios de siglo por una misión militar chilena en la patria de José Matías Delgado y continuada a través de los años, en forma ininterrumpida y creciente, hasta nuestros días, en que el pabellón blanco y cielo es entregado al alma mater de aquélla y de todas las misiones, por manos salvadoreñas y ante la presencia de varios oficiales con que El Salvador ha retribuído nuestros deseos de unión americana".

Entre los muchos militares chilenos presentes, cuatro salvadoreños seguían también el curso de la ceremonia, que para ellos tenía una trascendencia especial, no difícil de imaginar. Los mayores Antonio Aguirre Rivas y Mariano Castro Morán recibieron más tarde sus diplomas de "Profesores Militares"; el capitán José Fernando Siguí Olivares obtuvo su despacho de Oficial de Estado Mayor y el capitán Manuel Alfonso Rodríguez pasó en excelente forma al tercer año del instituto.

Para los que creemos sinceramente que la estrecha convivencia y la más íntima comunión de ideales entre los pueblos americanos es base indispensable para todo progreso futuro, este acto de ayer tuvo jerarquía de excepción. Además de salvadoreños, veíamos otros alumnos en la sala, de diversos países del continente. Este mismo íntimo placer lo palpamos en la graduación de alumnos de la Academia Politécnica Militar, hace unos días.

No es que nos sintamos orgullosos porque en Chile podemos enseñar a extranjeros. Es que nos sentimos felices al saber que nos tienen por tierra amiga, acogedora, sincera, sin dobleces.

Es esa nuestra más pura y verdadera alegría.

S. P. N.

Panorama

De sirvienta

TODAVIA hay gente que se resiste a trabajar en lo que calza. Tal vez por la educación humanística o por las pretensiones de los padres, es el caso de que muchos jóvenes, cuando dejan el Liceo, no quieren vestir overol, manejar un telar o entrar de aprendiz de tornero. Miran "en menos" esos oficios. Sus ambiciones son otras: estar detrás de un escritorio, sin importarles que el sueldo apenas les alcance para pagar la pensión. O la pieza.

En Inglaterra no ocurre lo mismo. Hasta hace poco, una nieta de Churchill trabajaba de sirvienta en una casa de modas. Edwina Sandys no sólo es nieta del ex Primer Ministro, sino que, también, hija del actual Ministro de Defensa inglés.

El descubrimiento de que Edwina estaba de sirvienta lo hizo un reportero del "Daily Express" quien reveló que la muchacha barre el piso, prepara el té, ayuda a vestirse a las modelos y envuelve los vestidos para las clientas.

Por todo esto se le paga un salario de tres libras esterlinas a la semana: 9 mil pesos chilenos, más o menos. O sea, 36 mil pesos al mes. Menos que un vital criollo.

Entrevistados los padres, dijeron que estaban contentos de que Edwina tuviera este trabajo. Agregaron:

—Le será útil en su vida. ¡Todavía tenemos que aprender!

Una campeona

PARECE que los norteamericanos tienen el "hobby" de ser campeones en todo. Quizá en esta afición reside que vivan en el éxito, en la abundancia, en la prosperidad, con las primeras "marcas". Por ese empeño dejaron atrás a los rusos con sus "sputniks" y pasaron adelante en la carrera del espacio.

Pero el caso de ahora se refiere a otro record. Seguramente, mundial. Es el de la adopción de niños. La señora Minnie Williams, de Cleveland, lleva 30 años dedicada a recoger niños desamparados. Ultimamente, con los 5 que adoptó, completó los cien que viven en su espaciosa casa. Los primeros de la serie tienen ya su porvenir asegurado, y son, a su vez, padres o madres de otros niños.

La señora Minnie, que tiene 64 años, ha confesado que en su larga experiencia jamás ha tenido dificultades con la educación de los pequeños.

—Por lo contrario —añadió—. Educarlos ha sido para mí un placer.

¡Qué raro, cuando en casa uno se vuelve loco con apenas tres!

A. H.

HOY POR HOY.—

Oído celeste

PROXIMAMENTE se instalará en el Observatorio Astronómico de la Universidad de Chile un equipo especial para captar las señales radiales de los planetas Júpiter y Saturno.

No anda errado el pintor Salvador Dalí cuando afirma que la oreja humana es vital para la comprensión de la humanidad, y pabellón necesario para proteger el oído de las impurezas de la vida. El mundo actual no es más que una oreja gigantesca, a través de la cual llegan al corazón del hombre el rumor de la existencia, los aplausos del goce y los tétricos gemidos de la desesperación.

El nuevo oído astronómico, aunque no humano, tendrá la misma finura del tímpano, del canal auditivo y del pabellón carnal. Y será más perfecto en su estructura, planificada para escuchar los lejanos mensajes planetarios y el murmullo nocturno de la vida celeste. Extraño artefacto de la ciencia, estará abierto en las calladas noches de los grillos, del vuelo arrastrado de las mariposas y de uno que otro ladrido de los perros temerosos de las sombras, para coger, por medio de sus antenas, la respiración cósmica de los mundos distantes, asiento de los dioses de las religiones paganas y huerto espiritual de los soñadores.

Cuando el rayo coruscante de Júpiter olímpico horade las hectáreas de la campiña celeste, los astrónomos de brujería sentirán el hechizo de las posesiones remotas donde aún sopla intacto el viento de la pureza. Y empezarán a comprender la sinfonía maravillosa de la unidad del mundo, entre las sordas cavilaciones de la incredulidad y del asombro.

La oreja astronómica u oído celestial, como hoja levantada de la raíz de la ciencia, será la mensajera de los dioses y el eslabón primario de las conversaciones de los hombres.

J.

NOTA DEL DIA.—

El Premio del Año

PUEDE parecer inverosímil, pero el Premio del Año se lo daría yo, con alma y vida, a un chofer. ¿A un chofer? ¿Pero si usted los ha vapuleado tanto? ¿Cómo es posible? Más que posible, sería un acto de impostergable justicia.

Estamos cansados de venir escribiendo acerca de la anormalidad de nuestra locomoción colectiva, servicio que, si es pésimo, se debe en gran parte, por no decir en forma exclusiva, a los señores conductores de vehículos, llámense estos vehículos, troles, micros, liebres o taxis. Por lo general, el chofer es atrabiliario, mandón, impertinente, y a veces hasta grosero. El chofer se ensaña especialmente con los niños, y casi no hay colegial que no haya sido víctima de sus irritantes acometidas. El periodista está obligado a venir repitiendo estas cosas hasta con majadería, y la misión del cronista está encaminada a juzgarlas y a ponerlas de relieve, aunque sea con cierta amargura recóndita.

Sin embargo, he aquí que, de pronto, aparece, se hace visible, un ejemplar raro y desconocido, un chofer que no sólo es poseedor de buenas maneras, sino que es piadoso y afable con los niños. Su nombre apareció hace algunos días en una breve gacetilla informativa como aparece la noticia de un choque o de un accidente callejero cualquiera. He aquí la sucinta información: "El chofer Mario Orellana Herrera, de 36 años de edad, casado, 4 hijos, fue premiado por diez mil alumnos santiaguinos con una artística lámpara y un par de camisas, por su especial atención hacia los escolares, al movilizarlos diariamente en el bus que maneja, de la línea 51, Población Dávila-Mapocho, de la Empresa de Transportes Colectivos del Estado".

Noticia de tanta importancia —¡vaya si la tiene!— ha sido comentada brevemente, y con delicadeza, en este diario. No ha tenido eco, en otros, como lo tuvo el asesinato cometido en los mismos días en que ella apareció. Mientras la efigie del joven asesino ocupaba páginas enteras de algunos periódicos, en "poses" semejantes a las de un artista de cine, el nombre de Mario Orellana Herrera no aparecía por ninguna parte. Su cara no la conoce nadie. Y, sin embargo, este modesto servidor de una repartición de necesaria utilidad pública, laureado con el premio más alto a que podría aspirar cualquiera —el premio de la niñez agradecida— no ha merecido el homenaje a que tiene derecho.

Por mi parte, en esta primera Nota del año, yo quiero descubrirme ante don Mario Orellana Herrera, defensor y amparador de los niños, amigo de los escolares, protector de los débiles. Como me descubriría ante "El Mejor Juez", saludo con reverencia a "El Mejor Chofer", y le otorgo, si ello fuera posible, el Premio del Año, que acaba de pasar. El señor Mario Orellana Herrera merecía tener colocada su fotografía en todos los vehículos de Santiago.

¡Sin igual ejemplo!.— B.

Cartas al Director

PROXIMOS A LA LOCURA

Señor Director:

El señor Intendente-Alcalde de Santiago está dispuesto a terminar de una vez por todas con los ruidos molestos.

Laudable "iniciativa" que, ¡Dios le oiga!, llegue a feliz "término".

Esta medida, que ha causado el consiguiente revuelo en quienes se sienten perjudicados (dueños de fuentes de soda, micros, autos, camiones, troles, establecimientos que venden radioelectrolas, altoparlantes, motonetas y tutti quanti), y que ha logrado, a su vez, alegrarnos a los que anhelamos vivir con menos bullicio, esta medida, repito, ¿llegará también a las comunas?

Vivo en La Cisterna.

Cuando llegué, hacen siete u ocho años, en las proximidades del paradero 22, sólo existía una fuente de soda. Negocio, entonces, tranquilo como un remanso, atendido por una sonriente señorita. Pronto se instaló otra fuente de soda, más moderna... y bulliciosa. Un buen día, al almacenero de la esquina compró el local de la señorita y lo transformó: quiso emular al moderno local fronterizo y le colocó un aparato de radio. Los días de pago, los viernes, los obreros, junto con ostentar en las mesas docenas de botellas de cerveza, echaban en las ranuras de ese aparato unas monedas que entonces se adquirían por diez pesos, y que ahora cuestan el doble. Entonces vino la competencia. Y fueron dos los negocios que a toda hora, día y noche, estremecían los aires con un estrépito infernal. Sucedíanse los discos, pero a todo lo que da la máquina. En la noche era —es— un suplicio. Las quejas a las autoridades no surtieron efecto. Una carta de un vecino logró apagar por unas semanas tanto ruido, para volver nuevamente con más furia... y con nuevos competidores.

En efecto: se abrió a unos cuantos metros una gran panadería y, lógicamente, fuente de soda, flamante, recién pintada, donde no podía faltar lo más esencial: la radioelectrola. Pero más potente y estrepitosa que las otras dos vecinas. Ya eran tres. Ya son tres. Y las tres haciéndose la guerra, las tres con sus aparatos a todo volumen, las tres sin respetar el sueño de ancianos, niños y enfermos. Día y noche. Noche y día. No me explico cómo respetaron el reciente duelo nacional y se mantuvieron por tres días (1.o, 2 y 3...) en un silencio llamativo y elocuente.

Fue peor.

Al cuarto día, el más "potente" de los tres negocios, la flamante panadería-fuente de soda-salonicheria, las emprendió con el sueño de los infelices moradores cisterninos, a las seis de la mañana. Y siguió la fiesta hasta las dos de la madrugada. Los otros dos siguieron hasta que vino el alba.

Pero no es todo.

Acaba de instalarse en un sitio eriazo, a pocos metros de los tres bulliciosos negocios, uno nuevo que explota a los niños. Se hacen llamar "parque de entretenciones". Allí no falta el juego de taca-taca, tiro al blanco y, lo que no puede faltar en el paradero 22, un altoparlante todavía más estridente que los otros tres. Vivimos aturdidos, mareados, próximos a la locura. Y como es verano, luego se instalará un quinto negocio. Arribará el circo y se ubicará en otro pedazo de terreno desocupado. Todo en el paradero 22, esta nueva California chilena. Sin contar las ferias libres que dos veces a la semana, nos despiertan a las cinco de la mañana y nos dejan desperdicios, mugre y moscas.

¿No existe una autoridad para este mal? La disposición del señor Intendente-Alcalde de Santiago, ¿tocará a las comunas?

Sería lo ideal.

Atte., Franz Gal. C. 171150 Santiago.

ASIGNACION FAMILIAR DE LA MADRE

Señor Director:

En estos días el Ejecutivo entregará para la consideración del Congreso Nacional el proyecto de reajustes de salarios y sueldos, como, asimismo, de la asignación familiar.

Sobre este último, quiero hacer un alcance: Sería conveniente que los parlamentarios presentaran una indicación, en el sentido de que las cargas que correspondan a la madre viuda, sean superiores a las otras asignaciones, debido a la incapacidad física y material que por su edad, generalmente avanzada, acusan muchas de ellas. Además, la madre viuda está siempre a expensas de hijos solteros, que no siempre ganan salarios o sueldos debidamente justos.

El aumento de la asignación familiar para la madre viuda, sería un gesto humano y una gran conquista social.

Muchas gracias.

Manuel Cortez Hidalgo, carnet 424075, Valparaíso.

PROTECCION A LOS ANIMALES

Señor Director:

Por intermedio de su diario hago un llamado a las Sociedades Protectoras de Animales y a toda la gente de corazón bien puesto, para que impidan la venta de animalitos vivos en las calles de la ciudad. Acabo de comprobar en Ahumada, segunda cuadra, acera oriente, que dos desalmados sacaban de un saco harineros perritos y conejos casi asfixiados, para exponerlos a la venta. ¿Cómo es posible que las autoridades que otorgan los permisos carezcan de sensibilidad hasta estos extremos? Carabineros debe perseguir implacablemente a esos individuos y requisar esos animalitos.

No es posible que por la cercanía de la Pascua se permita martirizar así a pequeños seres para ganar unos pesos que bien pueden obtener vendiendo otras cosas.

Gracias, señor Director, por la acogida que estoy seguro sabrá dar a esta carta.

Saluda a Ud.— **Carnet 22427.**

S. E. CON LOS PERIODISTAS.— Después de 20 años, un Presidente de la República llega hasta la oficina de los reporteros de la Moneda. Durante 20 minutos el Jefe del Estado departió con los periodistas, comentando con ellos temas de actualidad en el coctel ofrecido con motivo de Año Nuevo.

Impulsarán ayuda técnica en provincias agrícolas

Plan conjunto se desarrollará hasta 1967

El Departamento de Extensión Agrícola del Ministerio de Agricultura, en colaboración con el Departamento Técnico Interamericano de Cooperación Agrícola, pondrá en marcha en enero o febrero próximo, un programa de ampliación de las importantes labores que, en el terreno agrícola, realiza.

Se crearán nuevas oficinas dependientes del Departamento de Extensión Agrícola desde Valdivia a Ancud; se ampliarán los programas de ayuda técnica a los agricultores y se crearán nuevos clubes agrícolas juveniles y de cooperación con las dueñas de casa en las zonas rurales. En el terreno de la agricultura misma, se tiende al mejoramiento de los cultivos y perfeccionamiento de los métodos de trabajo de los agricultores.

Este amplísimo plan, que tiende a mejorar, tanto las condiciones de vida de la población agrícola como los rendimientos de su trabajo, está programado hasta el año 1967, época en que se espera haberle dado integral cumplimiento.

PROGRAMA DIRECTO

El programa a realizarse consulta, en el campo directo de la agricultura, el mejoramiento de praderas o forrajeras; mejoramiento de los sistemas de cultivo, chacarería y otros; mejoramiento del cultivo del trigo; mejoramiento de cultivos en las zonas fruticolas, en Angol y otros puntos; mejoramiento de la ganadería y mejoramiento de la raza porcina.

PROGRAMA DE AYUDA TECNICA

En otro aspecto, la finalidad del programa es lograr que los agricultores pueden tener la asistencia técnica necesaria para que éstos, por su propio esfuerzo y con los recursos técnicos que se les presten, obtengan mayor rendimiento y más abundancia de producción.

Mejorar los niveles de vida de la población rural, es otra de las iniciativas. Se persigue, también, preparar dirigentes que servirán de nexo entre los agricultores y los ingenieros agrónomos, estatales o privados, para el mejor aprovechamiento de todos los recursos que se pongan a su alcance.

Tarea importante del programa, será la de estimular a la juventud rural y despertar en ella el interés por la vida y las labores del campo. Se conseguirá con ello evitar el éxodo periódico de jóvenes que, debiendo hacer de la agricultura su principal actividad, la desempeñen para dedicar sus esfuerzos a otra clase de trabajo.

CLUBES AGRICOLAS

En relación con la anterior iniciativa, se formaron nuevos núcleos agrícolas juveniles, llamados D-4.

El Departamento de Extensión Agrícola ha formado, hasta ahora, ochenta de estos clubes, pero se pretende que lleguen a 115 o 120, de modo que cumplan su finalidad en toda la zona agrícola del país.

También se estimulará la formación de los núcleos femeninos que cooperan con las dueñas de casa de las poblaciones agrícolas rurales, y cuya labor es importantísima. Setenta de estos clubes de dueñas de casa se encuentran en funciones, pero se elevará su número de acuerdo con lo que la práctica indique.

NUEVAS OFICINAS DEL DEPARTAMENTO

De acuerdo con las disponibilidades presupuestarias, este plan tiende a la creación de nuevas oficinas dependientes del Departamento de Extensión Agrícola.

Se proyecta crearlas en los siguientes puntos: Valdivia, Osorno, Victoria, Traiguén, La Unión, Puerto Varas y Ancud.

En funciones se encuentran las oficinas de Los Angeles, Angol, Temuco, Pitrufquén, Nueva Imperial y Puerto Montt.

Finalmente, se tratará de dotar, hasta donde sea posible, a todas estas reparticiones, de equipos, útiles y material de demostraciones de las labores agrícolas.

NUEVA YORK.— Con destino a Nueva York, viajó hoy en "El Pacífico" de Panagra, la señorita Patricia Martin, hija del señor Peter Martin, vicepresidente de la "Kopper Co.". En Los Cerrrillos fue despedida por sus padres.

Damas "acaparan" Escuela de Verano

Tema básico será "Presencia de la Juventud en América Latina"

SIETE RECTORES PRESIDIRAN ACTO INAUGURAL EL 5

Siete Rectores, cuatro chilenos y tres extranjeros, presidirán la ceremonia inaugural de la Vigésimocuarta Escuela Internacional de Verano de la Universidad de Chile, que se efectuará el cinco de enero próximo en el Salón de Honor de la Universidad de Chile.

Este año las actividades preliminares de este torneo educacional han marcado un verdadero record, tanto en lo que se refiere a materias, como a afluencia de alumnos.

Si los varones han manifestado especial entusiasmo, a las mujeres les corresponde el honor de mantener una apreciable mayoría en casi todas las asignaturas. Y así, durante todo el día, el tercer piso de Huérfanos 1117, se encuentra invadido por la más simpática y envidiable invasión de estudiosas.

ATRACCION DE LA CULTURA.— Extraordinario ajetreo señala la última fase de las actividades preliminares de la Escuela Internacional de Verano. Hombres y mujeres, más ellas que varones, se dan cita diaria en el tercer piso de Huérfanos 1117 (Departamento de Extensión Cultural), para inquirir datos sobre este torneo. Este año, la Escuela de Verano contará con la presencia de personalidades mundialmente famosa, como el ensayista y psicólogo español, Emilio Mira y López.

SETENTA CURSOS Y OCHO CICLOS

Entre los 70 cursos y 8 ciclos, sin duda el tema fundamental que se abordará en la Escuela Internacional de Verano de 1959 será "Presencia de la juventud en América Latina", que se desarrollará en mesas redondas y respectivos foros, en la Sala Valentín Letelier. El ciclo fue programado por el Consejo interuniversitario Regional y contará con la participación de distinguidas personalidades de las actividades pedagógicas y psicológicas.

El distinguido ensayista y psicólogo español, Emilio Mira y López, dictará paralelamente un curso de Psicología Contemporánea.

Entre los días domingo y lunes próximos llegarán a la capital los Rectores de las Universidades de San Marcos, de Lima; Nacional, de Buenos Aires; Nacional, de Córdoba, y "De la República", de Montevideo.

Dos ciclos de cultura general concentran el interés del público en estos últimos días de inscripción: "Reelectura de los grandes libros" y "Sindicalismo y cooperativismo".

Este último curso ha despertado verdadero interés entre los asalariados y algunas empresas han otorgado becas a los obreros, consistentes en el pago de la matrícula y el otorgamiento de permiso, para que estudien en este curso.

Don Roberto Munizaga, Director de la Escuela Internacional de Verano, y don Francisco Galdames, Director del Departamento de Extensión Cultural de la Universidad de Chile, han tenido últimamente una ardua tarea para finalizar los preparativos de la gran jornada cultural que se avecina.

INVITACION A S. E.

Al acto inaugural del 5 de enero próximo han sido especialmente invitado S. E. el Presidente de la República y el Ministro de Educación, don Francisco Cereceda, así como otras autoridades educacionales.

DOS MIL TELEFONOS PARA INDEPENDENCIA

El sábado al mediodía se efectuará en Santos Dumont N.o 984, una ceremonia para inaugurar la ampliación de la planta telefónica del sector Independencia.

LA NACION recibió ayer la grata visita del gerente general de la Compañía de Teléfonos, señor Demetrio Peña V., quien pasó a saludar a nuestro Director, don Jaime Silva.

En el curso de la conversación el señor Peña Viel informó que serán instalados dos mil nuevos aparatos. Con esta ampliación la planta contará con un total de cuatro mil cuatrocientos.

Dos objetivos se lograrán con esta medida: ampliar el servicio del sector norte de Santiago y descongestionar las plantas del centro que tienen muchos aparatos conectados en ese sector.

El señor Peña Viel, visitó al Ministro del Interior, señor Enrique Ortúzar, a quien informó sobre los planes de ampliación de los servicios telefónicos que está cumpliendo en gran escala la Compañía Chilena de Teléfonos.

Notable hallazgo en Puerto Eden.—

ORIGINARIO DE CHILE INSECTO LLEVADO POR DARWIN A SU PAIS

Llegó a Punta Arenas, procedente de Puerto Edén, a bordo del transporte Micalvi de la Armada, la expedición de la Royal Scientific Society de Londres que realiza el mismo viaje del naturalista Charles Darwin entre 1831 y 1836.

Forman el grupo los Sres. Martin Holdgate, Eric Godley, George Knox, William Watters y el R. P. Omo. Kuschell.

Los miembros de la expedición revelaron que en Puerto Edén habían hecho un hallazgo que calificó de sensacional al determinar la región de origen de un insecto que durante más de cien años preocupó a los hombres de ciencia británicos.

Se trata de un escarabajo llevado por Darwin que se exhibe en el Museo de Londres. Hasta ahora nadie sabía dónde lo había obtenido el célebre investigador.

UN PERRO BIEN EDUCADO.— Apareció un día en el sector comprendido entre San Alfonso y Bascuñán y se quedó allí sin que mediara invitación. Ahora en cada casa tiene un hogar. Los vecinos se lo disputan para cuidarlo, y él lo agradece haciendo el rondín, por las noches. Los niños son sus regalones. Participa de sus juegos y de sus pequeñas querellas y los defiende cuando los cree amenazados. Es, además, un perro bien educado: alarga su pata grandota, cuando alguien le da los buenos días, como lo muestra el grabado.

José Maza llegó ayer

Poco después del mediodía llegó a Santiago el señor José Maza, quien renunció al cargo de Embajador de Chile en Argentina.

El señor Maza fue esperado en Los Cerrillos por el Subdirector del Protocolo, señor Aurelio Fernández y el ex Canciller, señor Alberto Sepúlveda.

El ex Embajador regresó en compañía de su esposa.

FRANQUICIA ACORDO LA MUNICIPALIDAD PARA COMERCIANTES

No pagarán el alquiler correspondiente a todo el tiempo que estuvieron inactivos, a consecuencias del incendio que destruyó sus locales de la Vega Central, los comerciantes afectados.

La Municipalidad acordó liberarlos de este pago, que alcanza a una suma superior a tres millones de pesos. Los comerciantes fueron dotados de nuevos pabellones, recientemente inaugurados por el Alcalde.

APROBADO EL PRESUPUESTO DE LA CORFO

En sesión extraordinaria celebrada por su Consejo, la Corporación de Fomento de la Producción dio su aprobación al presupuesto de la institución en el presente año, cuyo monto total asciende a la suma de 20.000 millones de pesos.

Dicho presupuesto de gastos tiene un financiamiento parcial, de tal modo que en el curso del año será necesario complementarlo con suplementaciones.

COMISION REVISARA LEGISLACION RADIAL

Una comisión integrada por el Director de Informaciones del Estado, señor Eleazar Vergara; el abogado-jefe de la Presidencia, señor Pedro Correa, y el radiodifusor y abogado, señor Mario Parada, inició la revisión de la legislación y reglamentos sobre la actividad radial en el país y, al mismo tiempo, la preparación de un proyecto de ley para darle una estructura legal definitiva.

La comisión quedó integrada en la primera reunión celebrada por delegados de la Asociación de Radiodifusores de Chile, y el Director de Informaciones de Estado. Estuvo presente en ella el abogado-jefe de la Presidencia, señor Correa.

En la reunión se acordó solicitar la designación del Asesor Jurídico del Ministerio del Interior y de un representante de la Dirección General de Servicios Eléctricos para integrar la comisión de estudio.

En la misma reunión, el señor Vergara dio cuenta del ofrecimiento de cooperación por parte del Ministerio de Educación, de la Universidad de Chile, de la SATCH y de otros organismos para la ejecución de programas culturales durante el curso del año. La campaña de divulgación cultural estará a cargo de representantes de la ARCHI, por el jefe del Departamento de Radio de la DIE, señor Jorge Agliati y otras personas. La tuición corresponderá al Director de Informaciones del Estado.

Respecto a la iniciativa del señor Vergara de otorgar premios anuales a los mejores programas radiales, libretistas y comentaristas, los representantes de la ARCHI dieron cuenta en la reunión del entusiasmo con que fue acogida por esa institución.

PROBABLE QUIEBRA DE LA SOCIEDAD DE PAÑOS DE CONCEPCION

En el Ministerio de Economía se informó que se encontraba al borde de la quiebra la Sociedad de Paños de Concepción, empresa que debe una gruesa suma de dinero y a la cual se le ha protestado una gran cantidad de cheques y letras.

El Subsecretario de Economía y Comercio expresó que en los primeros días del presente mes de enero se designará una comisión de técnicos de los departamentos de Industrias y Comercio Interno, a fin de que se trasladen a Concepción a objeto de que realicen una minuciosa investigación de la gestión contable y administrativa de la mencionada sociedad.

ACORDADA LA EXPORTACION DE 10.000 TONELADAS DE TRIGO

Con el objeto de financiar el poder comprador de trigo de INACO en la presente cosecha del cereal, para lo cual se necesita alrededor de 11.000 millones de pesos, en circunstancias que esa institución cuenta solamente con 5.800 millones, se ha dispuesto que INACO exporte 10.000 toneladas de trigo de sus existencias en stock de enlace de 13.400 toneladas, para lo cual se han solicitado ya propuestas públicas.

Al respecto, el Subsecretario de Economía y Comercio informó ayer que el Gobierno haría una declaración oficial en los próximos días.

INTERCAMBIO EDUCACIONAL INICIARA UNIV. DE TEXAS

Vinculación con la U. de Chile; 15 chilenos a ese Estado

La Universidad de Texas iniciará un programa de intercambio educacional con la Universidad de Chile con un seminario de seis semanas, desde el 17 de enero hasta el 27 de febrero, según informaciones procedentes de Austria.

Este seminario es el resultado de una invitación hecha por el Rector de la Universidad de Texas, señor Logan Wilson, al Rector de la Universidad de Chile, señor Juan Gómez Millas, para inaugurar un programa de intercambio educacional entre ambas universidades. Su objetivo es el fomento del intercambio educacional internacional y será posible por una donación de ayuda del Departamento de Estado de los Estados Unidos.

A la invitación del señor Wilson siguió una visita a Santiago de Chile del doctor Joe W. Neal, Director de la Oficina Internacional de la Universidad. El doctor Neal discutió los detalles del intercambio con las autoridades universitarias en Santiago y entrevistó a los posibles participantes en el Seminario. La participación de la Universidad de Texas está bajo la personal dirección del doctor Harry H. Ransom, Vicerrector y provosto.

El programa de 1959 llevará a la Universidad de Texas a quince destacados estudiantes chilenos y a un miembro de la facultad. El seminario es uno de los diez que se realizarán en los Estados Unidos durante 1959. Representa un aspecto del incrementado intercambio educacional con América Latina para el cual el Congreso de los Estados Unidos aprobó en la primavera pasada dos millones de dólares en destinaciones adicionales de fondos. El propósito del programa es promover la comprensión internacional entre los Estados Unidos y Chile, y contribuir a la competencia profesional de los estudiantes participantes.

SASTRERIA
MARCOS GUENDELMAN
¡CREDITOS!
* TRAJES DE LINO INARRUGABLES
* TROPICALES FRESCOS PIEL DE TIBURON
* VESTONES SPORT
* TRAJES MEDIDA FINA
OFERTA PANTALON $ 3.400.-
SAN DIEGO 609
(ESQUINA EYZAGUIRRE)

Casa Cohé
PASAJE MATTE 335
Petit Cohé
HUERFANOS 864
Desea a sus clientes y amigos un Feliz y Próspero Año Nuevo.

53 países de los 5 continentes se unen fraternal y cristianamente.
CÁRITAS-CHILE también participa ofreciendo y recibiendo ayuda en esta cruzada universal. Coopere Ud. inscribiéndose también como socio de CÁRITAS. Hay múltiples frentes de trabajo para atender las diversas necesidades de nuestro pueblo.
Cáritas · CHILE
Almirante Barroso 60 Fonos: 66645 - 89495 Casilla: 13520 Stgo.

TIERRAS MAGALLANICAS: EL CASO MAS DISCUTIDO

Los acontecimientos que más discusión merecieron en el Congreso, tanto como parte de la función fiscalizadora de la Cámara de Diputados como por tratarse de asuntos de alto interés que ocuparon también la atención del Senado, fueron los siguientes:

1) Problema de las tierras magallánicas, que promovió, incluso, una acusación constitucional en contra del Ministro de Tierras y Colonización, don Raúl Rodríguez Lazo, que no fue acogida por la Cámara de Diputados; 2) Escándalos administrativos varios, principalmente los de INACO y Ministerio de Economía; 3) Caso del islote Snipe y, en general, las incursiones argentinas en territorio nacional; 4) El precio del cobre y sus efectos en la economía nacional; 5) Préstamos obtenidos en el exterior; 6) Permiso al Presidente Ibáñez para viajar a los Estados Unidos de Norteamérica, el que, concedido, no fue usado posteriormente; 7) Garantías de excepción en el puerto libre de Arica y régimen especial para los puertos de Pisagua e Iquique; 8) Problemas del Norte; 9) Daños causados por los temporales tanto en el Norte Chico como en el sur del país.

Estos tópicos son, además de la atención que merecieron problemas casi crónicos, como la falta de escuelas y hospitales, el estado de las vías de comunicación, Ferrocarriles del Estado y Empresa Nacional de Transportes Colectivos.

Excluimos de esta nómina las discusiones que merecieron los proyectos políticos y económicos que se debatieron en las cuatro legislaturas habidas.

Senador Exequiel González, se ocupó de tierras magallánicas.

DURANTE DIEZ MESES SESIONO PARLAMENTO

Durante diez de los doce meses del año, el Congreso estuvo en funciones.

Tuvo cuatro legislaturas, la ordinaria y tres extraordinarias, conforme a la siguiente distribución:

Extraordinaria, 1957-1958, que hizo al Congreso funcionar en este último año desde el 10 de enero al 5 de febrero.

Extraordinaria, del 12 de marzo al 20 de mayo.

Ordinaria, del 21 de mayo al 18 de septiembre.

Extraordinaria, del 15 de octubre, y que sigue vigente.

CAMARA DE DIPUTADOS

En estos períodos, la Cámara celebró, en total, 144 sesiones; despachó 155 leyes, 4 Tratados y Convenios Internacionales y 4.147 oficios.

Las leyes, por las materias de que tratan, se clasifican en: 18 de desarrollo económico nacional; 2 de solución de problemas habitacionales; 5 de solución a problemas hospitalarios; 7 de desarrollo educacional; 9 de obras públicas; 10 relativas al presupuesto y servicios de la nación; 26 de carácter social; una de Salud Pública (Incorpora el cáncer a la Medicina Preventiva); 41 sobre empréstitos a Municipalidades, y 286 leyes de interés particular.

SENADO

Celebró en el año, 87 sesiones, 71 de las cuales fueron de carácter ordinarias y 16 especiales y una de éstas, secreta (la que debatió el caso Snipe).

La labor del Senado es casi idéntica a la de la Cámara de Diputados, en lo que a tarea legislativa se refiere, pues toda ley, como es del dominio público, debe contar con la aprobación de ambas ramas del Congreso.

Senador Izquierdo adhiere a candidatura Wachholtz

Diputado Carlos Morales desmiente a diario comunista

El senador por Tarapacá y Antofagasta, Guillermo Izquierdo Araya, cuyo Partido, el Nacional Popular ha declarado la libertad de votación en la elección senatorial del 11 de enero, ha adherido a la candidatura del abanderado de la democracia, don Roberto Wachholtz Araya, en mérito a sus relevantes condiciones y a su experta gestión de gobernante.

Dicho parlamentario envió al señor Wachholtz la siguiente carta de adhesión:

"Santiago, 29 de diciembre de 1958.

Señor Roberto Wachholtz.—Presente.

Mi estimado amigo:

La proclamación de su candidatura a senador por Santiago, ha sido recibida con gran satisfacción por quienes conocen su trayectoria de profesional y hombre público. Su vasta preparación en materias económicas sociales y su experta gestión de gobernante en las dos oportunidades en que le cupo desempeñar el Ministerio de Hacienda, son algunos de los antecedentes que han jugado en forma decisiva en la resolución de un importante sector de la ciudadanía de proclamarlo candidato en la elección del domingo 11. Mi partido ha resuelto la libertad de acción y ello me permite tomar la posición que considero más conveniente a los intereses del país. En consecuencia, expreso mi más decidida adhesión a su candidatura, y quedo a las órdenes de usted para colaborar en la campaña.

Lo saluda efectuosamente, su Affmo. y amigo.— (Fdo.): Guillermo Izquierdo Araya".

DESMENTIDO. — El diputado radical por Santiago Carlos Morales Abarzúa ha enviado el siguiente desmentido a una falsa información del diario comunista de la capital:

"Santiago, 31 de diciembre de 1958.

Señor Director del diario "El Siglo".— Presente.

Muy señor mío:

En la edición del diario "El Siglo" de fecha de hoy bajo el título "Enfoque Político" se me atribuyen algunas declaraciones, en relación con el significado de la candidatura senatorial de don Roberto Wachholtz Araya, que desmiento categóricamente, pues no las he formulado.

Lamento profundamente que se me hayan atribuido estos conceptos, habida consideración que estoy cumpliendo lealmente como todos los parlamentarios y militantes radicales, con la orden de la directiva máxima del partido que proclamó la candidatura del señor Wachholtz.

Informaciones como la que rectifico, producen profundo desaliento espiritual, por el daño moral que ellas causan, sobre todo cuando provienen de la prensa con la cual se han mantenido cordiales relaciones.

Le ruego, consecuencialmente, se sirva dar publicidad a esta carta en el mismo lugar y con iguales caracteres con que apareció la noticia que estoy desmintiendo, de acuerdo con lo que disponen las normas legales que inciden sobre esta materia.

Saluda atentamente a usted.— (Fdo.): Carlos Morales Abarzúa, diputado por Santiago".

Don Alfredo Cerda, Vicepresidente del Senado.

Adhesión de don Gmo. Izquierdo Araya

El candidato a senador por Santiago, Roberto Wachholtz Araya ha recibido la adhesión del actual senador señor Guillermo Izquierdo Araya, en una comunicación cuyo texto es el siguiente:

"SANTIAGO, 29 de diciembre de 1958.

Señor Roberto Wachholtz.—Presente.—

Mi estimado amigo:

La proclamación de su candidatura a Senador por Santiago, ha sido recibida con gran satisfacción por quienes conocen su trayectoria de profesional y hombre público. Su vasta preparación en materias económicas sociales y su experta gestión de gobernante en las dos oportunidades en que le cupo desempeñar el Ministerio de Hacienda, son algunos de los antecedentes que han jugado en forma decisiva en la resolución de un importante sector de la ciudadanía de proclamarlo candidato en la elección del domingo 11. Mi Partido ha resuelto la libertad de acción y ello me permite tomar la posición que considero más conveniente, a los intereses del país. En consecuencia, expreso mi más decidida adhesión a su candidatura, y quedo a las órdenes de Ud. para colaborar en la campaña.

Lo saluda afectuosamente, su Affmo. y amigo.— (Fdo.) Guillermo Izquierdo Araya".

RETIRO DE AYUDANTE DE EDECAN AEREO DE S. E.

El suboficial mayor de la Fuerza Aérea, Domingo Reyes, Ayudante del Edecán Aéreo del Presidente de la República, presentó su expediente de retiro de las filas.

El suboficial Reyes cuenta con más de 27 años de servicios en las instituciones armadas, las normas legales que inciden so

PARTIDO RADICAL

CITASE A REUNION DE PRESIDENTES DE ASAMBLEAS, DELEGADOS, AL PROVINCIAL Y PRESIDENTES DE COMISIONES ELECTORALES, PARA EL VIERNES 2 DE ENERO, A LAS 20,30 HORAS, EN EL LOCAL DEL PARTIDO, HUERFANOS 1249, CON EL OBJETO DE TRATAR PROBLEMAS ELECTORALES.

A LOS DEMOCRATICOS

que trabajaron por

ALESSANDRI

La Directiva Nacional y la Directiva Provincial, que tuvimos a nuestro cargo la campaña electoral en favor del actual Presidente de la República, Excmo. señor JORGE ALESSANDRI, y que encabezó el suscrito, por unanimidad de sus componentes, hemos reconocido a la Junta Ejecutiva Nacional que preside el H. Diputado Luis Mitchel Balladares, como la única legítima del PARTIDO DEMOCRATICO, porque representa la continuidad legal y doctrinaria de nuestra colectividad, alejada de extremismos, enemiga de todo totalitarismo, partidaria de soluciones efectivas para el mejoramiento de la condición social y económica de nuestras clases trabajadoras.

Inspirados en estos propósitos, llamamos ahora a estrechar filas junto a la candidatura nacional, democrática y de avanzada social, del ex Ministro de Hacienda del Gobierno de don Pedro Aguirre Cerda, distinguido economista señor

ROBERTO WACHHOLTZ ARAYA

Adhesiones e instrucciones, en Bandera 683, local 10.

RAMON VILLEGAS ROCHA

LEY MAS IMPORTANTES

DEROGACION DE LA DE DEFENSA DE LA DEMOCRACIA Y REFORMA ELECTORAL

Una muy intensa tarea legislativa desarrolló el Congreso Nacional durante 1958. Se puede decir que el Parlamento estuvo en funciones todo el año, ya que antes del 21 de mayo y después del 18 de septiembre fue convocado por el Ejecutivo a largos períodos extraordinarios de sesiones.

Las leyes mas trascendentales despachadas en el año que termina fueron, evidentemente, dos de tipo político: la que reformó la Ley Genèral de Elecciones y estableció la cedula unica, y la que, derogando la Ley de Defensa Permanente de la Democracia, dictó la de Seguridad Interior del Estado. Fue aprobada, asimismo, una reforma constitucional, que posterga hasta 1960 las elecciones municipales que debian celebrarse en 1959, y extiende a cuatro años el período de los regidores, a contar de 1963, iniciativa esta que todavía necesita de la sanción del Congreso Pleno, convocado con tal objeto para el 8 de febrero próximo.

En la imposibilidad de dar a conocer todas las leyes despachadas en el curso del año, sólo consignaremos, a continuación, las más importantes:

Leyes Nos 12,848, que traspasa a la Universidad Técnica del Estado la Escuela Vespertina de Construcción y Topografía; 12,850, que libera de derechos la internación de diversas especies animales destinadas al Jardín Zoológico Nacional; 12,860, que prorroga hasta 1962 la vigencia de los Registros Electorales; 12,851, que crea el Colegio de Ingenieros y el Colegio de Técnicos; 12,861, que reajusta los sueldos y jornales de los sectores público y privado y las pensiones de jubilación y montepío para 1958; 12,855, que fija a los imponentes de la Caja de Previsión de Empleados Particulares abonos por años de servicios en la provincia de Magallanes, para los efectos de lo dispuesto en el artículo 11 de la Ley 10,475; 12,863, que modifica el Decreto Supremo 6,973, de 1956, que fijó el texto refundido de la Ley sobre Cambios Internacionales; 12,856, que crea el Consejo de Salud de las Fuerzas Armadas; 12,846, que fija el texto refundido de la Ley Orgánica de la Empresa Marítima del Estado; 12,867, que autoriza al Presidente de la República para enajenar buques de la Armada Nacional; 12,866, que autoriza al Presidente de la República para invertir la suma de 1.450.000.000 de pesos en la reparación de obras dañadas por un temporal en los departamentos de Huasco y Freirina y en la provincia de Atacama; 12,874, que autoriza al Presidente de la República para otorgar a la Unión de Profesores de Chile un préstamo de 43 millones de pesos para compra y dotación de una sede social del magisterio; 12,873, que fija el mínimo de las pensiones que paga el Servicio de Seguro Social y modifica la Ley 10,383; 12,877, que autoriza a la Polla Chilena de Beneficencia para efectuar un sorteo a favor de la construcción del Templo Votivo de Maipú; 12,879, que declara feriado el 27 de marzo de 1958, en la provincia de Osorno, con motivo de cumplirse en esa fecha el centenario de su fundación; 12,880, que reajusta las pensiones de jubilación y montepío que otorga el Departamento de Periodistas y Fotograbadores e Imprentas de Obra de la Caja de Empleados Públicos y Periodistas; 12,863, que cambia el nombre de la Avenida Sur, de las comunas de Santiago y Ñuñoa, por el de Avenida Grecia, en homenaje a este país; 12,885, que concede el derecho a gozar de asignación de título al personal de abogados y aumenta los sueldos de los empleados subalternos y Secretaría del Poder Judicial; 12,886, que concede amnistía a todos los responsables de delitos penados por la Ley de Defensa de la Democracia; 12,888, que habilita como Puerto Mayor al de Castro y establece en él los servicios de Aduana Mayor; 12,889, que modifica la Ley General de Elecciones; 12,890, que distribuye los fondos destinados a la construcción, ampliación y mejoramiento de estadios y otros edificios en Santiago y provincias, para la realización del Campeonato Mundial de Fútbol de 1962; 12,891, que fija nuevo texto de la Ley General de Elecciones; 12,897, que fija la escala de grados y sueldos del personal de la Caja de Previsión de los Empleados Particulares.

Dip. año Juan Luis Maurás, ex Presidente de la Cámara.

SEGUNDO SEMESTRE

Las anteriores son leyes despachadas durante el primer semestre de 1958. En el segundo, las más importantes son las siguientes:

Nos 12,901, que autoriza al Presidente de la República para contratar con el Banco Central de Chile préstamos hasta por US$ 40.000.000; 12,898, que fija normas para el transporte de pasajeros en naves de la Armada Nacional; 12,900, que modifica la Ley 9,341, sobre Inscripciones Electorales, 12,910, que establece una asignación especial para los técnicos no titulados que prestan servicios en el Ministerio de Obras Públicas; 12,911, que incluye el cáncer entre las enfermedades que deben ser tratadas por la Medicina Preventiva; 12,927, sobre Seguridad Interior del Estado, y deroga la Ley de Defensa Permanente de la Democracia; 12,937, que establece un régimen especial para la importación y la exportación en los departamentos de Pisagua, Iquique, Taltal y Chañaral; 12,930, que autoriza la emisión de estampillas postales y aéreas, conmemorativas del cincuentenario del fallecimiento del historiador Diego Barros Arana; 12,944, que autoriza al Presidente de la República para suscribir acciones de la Sociedad Constructora de Establecimientos Hospitalarios, por la suma de 500 millones de pesos; 12,954, establece diversos impuestos; 12,967, que consolida una deuda fiscal de seis mil millones de pesos con el Banco Central de Chile en un documento a largo plazo, y dispone nuevas normas sobre contratación de créditos en el exterior por organismos autónomos; 12,965, que autoriza al Presidente de la República para fijar anualmente los derechos de matrícula en los establecimientos de enseñanza secundaria y profesional; 12,953, dispone que será considerado empleado particular todo individuo que se desempeñe como operador de palas y dragas electromecánicas; 12,996, que modifica la Ley de Régimen Interior, de 1888, en lo relativo a los giros que pueden hacer los Intendentes y Gobernadores en casos de urgencia; 13,028, que prorroga el cierre del registro de postulantes a lotes de terrenos fiscales de Magallanes; 13,029, que autoriza la inversión de los fondos provenientes del Convenio suscrito entre el Gobierno de Chile y el Banco de Exportación e Importación, de Washington; 12,997, que crea el departamento de Puente Alto, en la provincia de Santiago, que seguirá dependiente del tercer distrito; 13,024, que autoriza a la Municipalidad de Providencia para contratar un empréstito por 250 millones de pesos; 13,044, que concede a los parlamentarios y regidores, un nuevo plazo para acogerse a los beneficios de continuidad de previsión; 13,011, que crea una institución con personalidad jurídica denominada Colegio de Contadores, y deroga el Decreto 5,196 de 1953; 13,277, que fija el plazo para la declaración de candidaturas para la elección de regidores que debía efectuarse en 1959; 13,280, que declara duelo nacional el día de la sepultación de los restos mortales de Su Eminencia Reverendísima Dr. José María Caro Rodríguez, Arzobispo de Santiago y Cardenal Primado de Chile.

La labor legislativa propiamente tal terminó con el despacho del proyecto que traspasa diversos ítem del Presupuesto de 1958, y del que aprueba el Cálculo de Entradas y el Presupuesto de Gastos de la Nación para 1959, que acaban de salir del Congreso.

Como siempre ocurre, los proyectos que quedaron sin despachar, algunos de ellos olvidados en el polvo de los archivos, son los más. Entre ellos se encuentran algunos de vital importancia, tales como el que revisa el contrato eléctrico, el de codificación tributaria, el de reforma de los Códigos Penal y de Procedimiento Penal, varias reformas constitucionales, el del petróleo, el que legisla sobre turismo, etc.

MESAS DEL CONGRESO EN LOS ULTIMOS 365 DIAS

Tres mesas han presidido las sesiones de las cuatro legislaturas habidas durante el año.

Se inició 1958 con una combinación parlamentaria que en el Senado estaba representada por don Fernando Alessandri Rodríguez, liberal, presidente, y don Guillermo Pérez de Arce, nacional popular, vicepresidente. En la Cámara por los diputados Héctor Correa, conservador unido, presidente; Sergio Sepúlveda Garcés, primer vicepresidente, y Rafael de la Presa, segundo vicepresidente.

Con la formación del bloque de acción parlamentaria, llamado de "saneamiento democrático", las mesas del Congreso quedaron conformadas de la siguiente manera:

SENADO.— Presidente, don Guillermo Pérez de Arce, nacional popular, y vicepresidente, don Carlos Alberto Martínez, socialista.

CAMARA.— Presidente, don Juan Luis Maurás, radical; primer vicepresidente, don Rafael de la Presa, nacional popular, y segundo vicepresidente, don Ignacio Palma Vicuña, demócratacristiano.

Nacido el bloque parlamentario de centro, la combinación subsituyó a Maurás por don Raúl Juliet Gómez, también radical, en la presidencia de la Cámara, conservando iguales cargos De la Presa y Palma.

Don Hernán Videla, Presidente del Senado.

En el Senado, el nuevo bloque fue derrotado y se impuso la combinación liberal-conservadora unida, quedando su mesa integrada de la siguiente manera:

Presidente, don Hernán Videla Lira, liberal, y vicepresidente, don Alfredo Cerda Jaraquemada, conservador unido, quienes se encuentran en el desempeño de sus cargos.

PARTIDO LIBERAL

Candidatura Senatorial

Roberto Wachholtz Araya

Tercer Distrito Santiago

JEFE PROVINCIAL: Senador Fernando Alessandri Rodríguez.

DIPUTADO: Enrique Edwards Orrego.

CONSEJO AGRUPACIONAL: presidente, Sergio Rojas Fuentes; vicepresidente, Patricio González Argomedo; secretario, Gastón Dibarrart Lousteau; tesorero, José García López.

PROVIDENCIA.— Av. Providencia 1682.— Enrique Oviedo Cavada, regidor; Luis Pierattini Montiluppi, regidor; Humberto Arriagada Arnut, presidente asamblea; Yolanda Prá de Amunátegui, vicepresidenta; Gastón Cavada Guzmán, secretario; Rosalía Sanhueza de Ochoa, tesorera; Josefina Edwards de Hurtado, Legión Femenina; Gastón Meza Puig, Juventud Liberal.

ÑUÑOA.— Av. Irarrázaval 3441.— Hugo Coello Avaria, Alcade subrogante; Marcial Drago Ramírez, presidente asamblea; René Soza Briceño, vicepresidente; Salvador Vial Zegers, secretario; Teresa de Icarte, tesorera; Etelvina Poblete Manterola, Legión Femenina. René González, Juventud Liberal.

LAS CONDES.— San Pascual 35.— Armando Concha Silva, presidente; Rosa Errázuriz Ward, vicepresidenta; Roberto Carmona Low, secretario; José Etcheverri B., tesorero; Rosa Errázuriz Ward, Legión Femenina; Ernesto Yáñez Eggers, Juventud Liberal.

LA FLORIDA.— Av. Vicuña Mackenna esq. Bellavista.— Gustavo Alessandri Valdés, Alcalde; Jaime Lea-Plaza Sáenz, regidor; Sergio Guerrero Alvarez, regidor; Alfonso Rodríguez Yáñez, presidente asamblea. Juan Segundo Loyola, vicepresidente; Roberto Pérez, secretario; Jaime Martínez, tesorero; Ester de Rodríguez Legión Femenina.

LA CISTERNA.— Gran Avenida 8954.— Juan Muñoz Cifuentes, Alcalde; Angel Bursueño Carlos, regidor; Gustavo Ureta Stulsen, regidor; Sergio Moraga Salas, presidente asamblea; Adolfo Solar Formas, vicepresidente; Sergio Aránguiz González, secretario; Mario Aránguiz González, tesorero; Nora Páez de Moraga, Legión Femenina; Guillermo Rodríguez, Juventud Liberal.

PIRQUE.— Puntilla.— José Antonio Nieto Varas, regidor; Máximo Valdés Vial, presidente asamblea.

PUENTE ALTO.— Concha y Toro 192.— Manuel Núñez Rombado, presidente asamblea; Lidia Aysing, Legión Femenina.

SAN MIGUEL.— Gran Avenida 4751.— Alfredo Vicencio Ureta, presidente asamblea; Tomás Quilodrán, vicepresidente; Ricardo Grandón, secretario; Angel Godoy, tesorero; Haydée Gálvez, Legión Femenina.

SAN JOSE DE MAIPO.— Teodolinda Quintana, presidenta asamblea.

LA GRANJA.— Fernández Albano 8780.— Manuel Pierattini Montiluppi, presidente asamblea; Ramón Hormazábal, vicepresidente; Sergio Salazar, secretario; José Rubio, tesorero.

DELEGADA LEGION FEMENINA: Yolanda Prá de Amunátegui.

DELEGADO JUVENTUD LIBERAL: Germán Domínguez.

EX DIPUTADO: Rafael Vives Vives.

NOTA — Los correligionarios y simpatizantes, deberán presentarse a las respectivas Secretarías para recibir instrucciones.

BALANCE POLITICO 1958

Alessandri, figura política del año

Elección del Tercer Distrito fue un anticipo del 4 de septiembre

TRES COMBINACIONES PRESIDIERON CONGRESO

La elección del trigesimo Jefe del Estado, leyes y una combinación político-parlamentaria, fueron los hechos políticos más sobresalientes de 1958. Entre ellos, el acontecimiento de mayor importancia fue, incontrastablemente, la exaltación del Presidente Jorge Alessandri Rodriguez, claro vencedor de la jornada del 4 de septiembre.

Los resultados de la elección presidencial fueron los siguientes: Jorge Alessandri, 389.948 votos; Salvador Allende, 356.499; Eduardo Frei 255.777; Luis Bossay, 192.110 y Antonio Zamorano, 41.305 votos. El Congreso Pleno, reunido el 24 de octubre y cumpliendo lo dispuesto en el artículo 64 de la Constitución Política del Estado, proclamó a Alessandri como Presidente de Chile, para el sexénio 1958-1964, por 147 de los 192 miembros del Parlamento. Allende alcanzó 26 votos, registrándose, además, 1 en blanco.

Intima relación con esa contienda tuvo la elección extraordinaria de un diputado por el Tercer Distrito de Santiago, efectuada el 23 de marzo y que fue un anticipo de lo que sucedería en septiembre. En efecto, en esa elección estuvieron representantes los 4 principales candidatos a la Presidencia de la República.

Enrique Edwards Orrego, liberal, que llevaba la bandera de Alessandri, se impuso en esa justa cívica, con 29.051 votos. Le siguieron Eduardo Simián, independiente freísta, con 23 mil 564 votos; René Aravena Cordero, del FRAP, con 21.172 votos, y Juan Briones, representante de Bossay, con 8.359 votos.

Edwards pasó a ocupar el sillón que dejara vacante en la Cámara el representante liberal, don Fernando Rojas Wolf, fallecido el 17 de septiembre de 1957.

COMBINACION POLITICA

Los resultados del Tercer Distrito, promovieron un reagrupamiento de todas las fuerzas políticas que acompañaban las candidaturas presidenciales de Frei, Bossay y Allende, como un medio de contrarrestar la vitalidad y el arraigo popular demostrado por la postulación de Alessandri.

Así, el 27 de marzo fue firmado un pacto de acción parlamentaria, suscrito por los Partidos Demócrata Cristiano, Agrario Laborista, Radical, Nacional, Democrático, Socialista, del Trabajo y Comunista.

DOS PROYECTOS

La existencia de ese bloque que contaba con amplia mayoría parlamentaria, produjo un reajuste en las Mesas del Congreso. Ello era vital para la aprobación de los proyectos de ley que constituían los objetivos básicos de la combinación.

Con el apoyo del Presidente Ibáñez, que descontaba su último año de Gobierno —incluyó en la Convocatoria los proyectos del bloque y usó de la urgencia para su despacho—, la combinación logró dos de los tres objetivos de su programa:

1) La que deroga la Ley de Defensa de la Democracia y dicta un Estatuto sobre Seguridad Interior del Estado; 2) La que introdujo substanciales reformas a la Ley General de Elecciones, con el establecimiento de la cédula única.

Diputado Enrique Edwards, vencedor de la jornada del tercer distrito.

Una tercera iniciativa, que más bien era una aspiración democratacristiana y respecto de la cual tuvieron libertad de acción los partidos del bloque, fue la derogación de la Ley de consejerías parlamentarias. En su primer trámite constitucional, en la Cámara de Diputados, fue rechazada, no pudiéndose legislar sobre la materia hasta dentro de un año contado de aquella fecha.

LIQUIDACION DEL BLOQUE

Pasada la elección presidencial, el bloque se liquidó, dando paso a una combinación de centro, de estricta acción parlamentaria, integrada por nacionalpopular, radicales, demócratacristianos, democráticos y socialistas democráticos.

Esta combinación, también ya muerta, cambió a Juan Luis Maurás por Raúl Juliet, en la presidencia de la Cámara de Diputados, manteniendo a Rafael de la Presa en la primera vicepresidente y a Ignacio Palma Vicuña, en la segunda.

En el Senado no se pudo sustentar, ya que fue derrotado el bloque y ganó la Mesa a combinación liberal-conservadora unida, que elevó al cargo de presidente al actual don Hernán Videla Lira y al de vicepresidente a don Alfredo Cerda Jaraquemada.

OTRA ELECCION

También en el curso del año hubo otra elección extraordinaria. Fue la realizada el 2 de marzo, en Coquimbo, para llenar la vacante producida con motivo de haber sido elegido senador, por eso Circunscripción, el señor Hugo Zepeda Barrios, presidente del Partido Liberal.

Zepeda, a su vez, reemplazó a don Raúl Marín Balmaceda, fallecido en 1957.

A la elección de un diputado por Coquimbo se presentaron dos candidatos: Julio Mercado Illanes, radical, que triunfó con 16 mil votos, y Roberto Florea, socialista, que alcanzó 14.243 votos.

FUSION PARTIDISTA

Otro hecho político sobresaliente fue la fusión de los ex Partidos Agrario Laborista y Nacional, ocurrida el 12 de octubre.

La nueva entidad pasó a llamarse Partido Nacional Popular y cuenta con 17 diputados, y seis senadores. La preside el senador Julián Echavarri.

ELECCION DE UN SENADOR

El año cierra sus actividades en la política nacional con la elección extraordinaria de un senador por Santiago, para llenar la vacante dejada por el Presidente de la República, Excmo. señor Jorge Alessandri Rodríguez, y ha sido convocada para el 11 de enero de 1959.

Dos son los candidatos: Roberto Wachholtz Araya, patrocinado por el Partido Radical y que cuenta con el apoyo de los Partidos Liberal, Conservador Unido, Democrático, Socialista Democrático, Alianza Popular y elementos independientes; y Humberto Mewes Bruna, abanderado de la extrema izquierda marxista.

La combinación que apoya a Wachholtz, puede constituir la fuerza constructiva que recundará al Presidente Alessandri en sus planes económicos y de restauración moral del país.

Comando Central de campaña Wachholtz quedó constituido

A mediodía de ayer, en una reunión efectuada en una de las salas del tercer piso del Senado, quedó formado el Comando Central que tendrá a su cargo la dirección superior de la campaña del candidato a senador por Santiago, don Roberto Wachholtz Araya.

Este Comando, que será presidido por el senador Angel Faivovich en su carácter de "generalísimo" de la campaña, quedó integrado por dos delegados de cada uno de los cinco partidos que apoyan la candidatura y por los secretarios o pro-secretarios generales de ellos.

Los delegados de los partidos son los siguientes: señores, Pedro Enrique Alfonso y Carlos Martínez Sotomayor, radicales; Fernando Alessandri y señora María Correa, liberales; Joaquín Prieto Concha y Hernán Eyzaguirre, conservadores unidos; Luis Mínchel y Guillermo Gruss Mayer, democráticos; y, Florencio Gallegüillos y Guillermo Ovalle, socialistas democráticos.

En la tarde, en el local de Ahumada 166, hubo una reunión de este Comando Central, en la cual se aprobaron los planes de la campaña y se trazó el programa de giras y concentraciones, que se pondrán en práctica a partir desde mañana.

La figura política del año

Don Jorge Alessandri Rodríguez, la figura política del año, se ciña la banda tricolor de los Presidentes de Chile, que le tercia el ex Presidente del Senado, Guillermo Pérez de Arce, durante la solemne sesión del Congreso Pleno celebrada el 3 de noviembre último.

TRES REUNIONES TUVO EN 1958 EL CONGRESO PLENO

En tres ocasiones se reunió el Congreso Pleno durante el año 1958:

El 21 de mayo, para conocer el sexto y último Mensaje que sobre el estado de la Hacienda Pública y los negocios del país rindió el Presidente Ibáñez.

El 24 de octubre, en que por amplísima mayoría, luego de conocerse el fallo del Tribunal Calificador de Elecciones, fue proclamado don Jorge Alessandri Rodríguez, como Presidente Constitucional de Chile para el período 1958-1959, y

El 3 de noviembre, fecha en que el Excmo. señor Alessandri juró su cargo y asumió la Primera Magistratura de la nación.

Las tres fueron presididas por don Guillermo Pérez de Arce, entonces Presidente del Senado.

REPUBLICA DE CHILE
MINISTERIO DEL INTERIOR
DIRECCION REGISTRO ELECTORAL

ASI ES EL FACSIMIL DE LA CEDULA CON LA CUAL UD. VOTARA PARA ELEGIR UN SENADOR

EL DOMINGO 11 DE ENERO DE 1959.

RECUERDE EL NUMERO Y UBICACION DE SU CANDIDATO EN LA CEDULA.

Marque su preferencia con el lápiz negro que le entregarán en la Mesa, formando una cruz con la raya impresa en la cédula frente al número y nombre de su candidato.

Doble la cédula cuidadosamente, en 3 partes, siguiendo la línea de puntos y teniendo presente:

PRIMERO: ***Haga el doblez vertical a lo largo de la cédula;***

SEGUNDO: ***Haga un doblez horizontal donde queda la última línea de puntos;***

TERCERO: ***Haga otro doblez horizontal por la línea de puntos inmediatamente debajo de la palabra Senador;***

CUARTO: ***Pegue la cédula humedeciendo la parte engomada.***

Devuélvala al señor Presidente de su Mesa.-

FACSIMIL

Imprenta Molina Flores—Fono 46237—Santiago

LOS PROFESIONALES UNIVERSITARIOS AL ELECTORADO DE SANTIAGO

Los profesionales, conscientes de su responsabilidad ante la elección senatorial que se avecina, y, aquilatando en todo su valor los trascendentales acuerdos tomados por los partidos históricos de Chile, se hacen el deber de pedir a sus colegas su cooperación al triunfo de la candidatura del ingeniero don Roberto Wachholtz Araya.

El pensamiento manifestado por el candidato en su exposición pública llena en todos sus aspectos los anhelos de reconstrucción moral y material del país.

Por otra parte, el resultado de esta lucha significará el triunfo de una de la dos corrientes por cuyo predominio se debate el mundo actual o el comunismo despótico y totalitario o la defensa de nuestra civilización occidental.

Los profesionales universitarios hacemos, pues, un llamado patriótico a la unión de todo el electorado para llevar al sillón senatorial al ciudadano don Roberto Wachholtz Araya, hombre probado, sobrio y valiente, quien será una garantía para todos los que amamos a nuestra patria.

COMANDO PROFESIONAL

COMITE DE INGENIEROS: presidente, señor Francisco Steeger Sch.; vicepresidente, señor Alfredo Gajardo C.; secretario, señor Joaquín Tupper Huneeus.— COMITE DE ABOGADOS: presidente, señor Julio Lagos Lagos; vicepresidente, señor Gustavo Labatut G.; secretario, señor Alfredo Alcaíno Barros.— COMITE DE ARQUITECTOS: presidente, señor Guillermo Schneider V.; vicepresidente, señor Jaime Rodríguez Ortúzar; secretario, señor Eduardo Arrau Allende.— COMITE DE MEDICOS: presidente, Dr. Santiago Barrenechea A.; vicepresidente, Dr. Exequiel Lira del C.; secretario, Dr. Marco Maldonado.— COMITE DE DENTISTAS: presidente, Dr. Rafael Huneeus G.; vicepresidente, Dr. Pedro Gallegüillos R.; secretario, Dr. Jorge Sprenger P.— COMITE DE CONSTRUCTORES CIVILES: presidente, señor Germán Molina M.; vicepresidente, señor Luis Arteaga Lezaeta; secretario, señor Carlos González del C.— COMITE DE CONTADORES: presidente, señor Arnoldo Lataste G.; vicepresidente, señor Anselmo Ruzic L.; secretario, señor Carlos Lanza L.— COMITE DE INGENIEROS AGRONOMOS: presidente, señor Alfonso Castro G. H.; vicepresidente, señor Gabriel León Echaíz; secretario, señor Santiago Anguita Izquierdo.— COMITE DE INGENIEROS COMERCIALES: presidente, señor Patricio Ugarte H.; vicepresidente, señor Diego Maldonado; secretario, señor Raúl Besa B.— COMITE DE QUIMICOS FARMACEUTICOS: presidente, señor Diego Gil R.; vicepresidente, señor Arnoldo Teutsch S.; secretaria, señora Carmen Opazo de Rodrigán.— COMITE DE PROFESORES: presidente, señor Arturo Piga T.; vicepresidente, señor Adolfo Gómez L.; secretaria, señora Julia Ramírez de Romero.— COMITE DE VISITADORAS SOCIALES: presidenta, señorita Irma Walsen V.; vicepresidente, señorita Blanca San Cristóbal; presidenta, señorita Irma Walsen V.; vicepresidenta, señorita Blanca San Cristóbal; CIONADOR: presidente, señor Raúl Alcaíno Silva; vicepresidente, señor Daniel Ovalle Alvarez; secretarios, señores Iván Goldenberg U., Fernando del Sol V. y Oscar González C.

NOTA.— Se ruega a todos los profesionales simpatizantes con la candidatura de don Roberto Wachholtz Araya pasar a la brevedad a firmar su adhesión a Moneda 973, oficina 437 o a Ahumada 166, subterráneo, local de la Secretaría General de la Candidatura.

Con destino a Ciudad de México y Nueva York, en el vuelo de Canadian Pacific Airlines, en viaje de novios, se dirigieron Gerardo Valdes y su esposa, Nelly Garcia de Valdés, quienes aparecen en el grabado, en compañía de don Joaquín García. Ambos permanecerán en México y Estados Unidos varias semanas

DE RIO DE JANEIRO. — Han regresado de Río de Janeiro don Carlos Costa-Nora Sepúlveda y señora Silvia Monti de Costa-Nora.

VIAJEROS.— A Los Angeles, California, se ha dirigido por Canadian Pacific Airlines, el señor Francisco Klein y familia, Gerente de la Compañía Minera Santa Bárbara.

NACIMIENTOS.— En Concepción han nacido dos hijitas del señor Luis Meneses Basaure y de la señora Margarita Gatica de Meneses.

—En la Clínica Rousseau ha nacido Ellette Cecilia, hija de don Juan Pauliac Castelli y de la señora Emma Larraín de Pauliac.

VIAJEROS.— A Viña del Mar, el señor Luis Jiménez Torrejón, señora Adriana Vargas de Jiménez, y familia.

—Al mismo punto, el señor Adrián Jiménez Vargas, señora e hija.

—A La Serena (balneario Guayacán), se han dirigido las señoritas María Eugenia y María Cristina Ulloa Ureta.

—Al mismo punto, el diputado don Hugo Zepeda Barrios, señora e hijos.

—Al sur, la señora Rosita Vidaurre de Galilea y familia.

—De Magallanes, el señor Fernando Hurtado Ruiz Tagle y señora Eliana Lambert de Hurtado.

FABRICA DE SEDERIAS
"DIEZ DE JULIO"
Le desea a su distinguida clientela un FELIZ Y PROSPERO AÑO NUEVO, y al mismo tiempo tiene el agrado de comunicarle que el LUNES 5 inicia su trascendental
Liquidación de Cortes y Retazos de Sedas Lisas y Estampadas
No haga sus compras sin antes visitar esta extraordinaria liquidación.
FABRICA DE SEDERIAS
"DIEZ DE JULIO"
DIEZ DE JULIO 536 — (Entre Carmen y Sta. Rosa)

Pasajes de llamada
Solicite informes y presupuestos a:
WAGONS - LITS / COOK
Organización Mundial de Viajes
AGUSTINAS 1058 — SANTIAGO
TELEFONO 82827
y 400 oficinas propias en todo el mundo

EL INSTITUTO CHILENO-BRITANICO
Anuncia que la matrícula está abierta para CURSOS DE VERANO, mes de enero.
CURSOS INTENSIVOS DE INGLES.— Elementales, Intermedios y Avanzados con clases diarias desde el lunes 5 hasta el viernes 30 de enero.
RAMOS COMERCIALES.- Cursos Intensivos de Dactilografía, Clases de Práctica de Taquigrafía en Castellano.
INFORMES EN:
Teatinos 307 esq. Huérfanos
Teléfonos 82319-10

Planificación de la XIV Escuela de Verano de la Univ. Católica

Las actividades de esa Escuela de Temporada comenzarán con un acto académico que se efectuará el lunes 5 de enero, a las 19 horas. Programa completo de la Escuela:

El próximo lunes, a las 19 horas, será inaugurada la XIV Escuela de Verano de la Universidad Católica de Chile, fijándose el martes 6 como oportunidad para comenzar el trabajo teórico y práctico de los cursos que forman esta actividad de extensión universitaria y de difusión cultural.

En el acto inaugural harán uso de la palabra, S. E. Rvdma. el Arzobispo de Concepción y Rector de la Universidad, Monseñor Alfredo Silva Santiago; S. E. Rvdma. el Nuncio Apostólico, Monseñor Sebastián Baggio, y el Director del Departamento Escuelas de Temporada, profesor Luis Rafael Hernández Samaniego.

El programa completo de cursos, sin incluir las conferencias y otras actividades culturales no docentes, es el siguiente:

CURSOS CIENTIFICOS:

Temas de Física, Rubén Toro (12 horas); Curso de Física Teórica y Experimental, Miguel Valdés (20 horas); Algebra Victorial, Mario Raúl Azócar (8 horas); Operadores Diferenciales, Mario Raúl Azócar (10 horas); Introducción a la Optica Geométrica y Física, Carlos Rodríguez (6 horas); Bioquímica, Rodolfo Valdés (40 horas); Tecnología del Hormigón Armado, Hernán Ayarza (8 horas); Fisiología Vegetal, Jorge Escudero (12 horas); Teoría Elemental de los Juegos en Estadística y sus aplicaciones, Víctor Ochsenius (8 horas).

CURSOS HUMANISTAS:

El Antiguo Testamento y los Cristianos, Pbro. Antonio Moreno (5 horas); Teología del Amor, Padre Marcos Mc. Grath (8 horas); El Catolicismo ante el Mundo Moderno, Paul Ramlot y Juan Pablo Terra (6 horas); 14 disertaciones sobre "El Quijote", Hno. Martín Panero (14 horas); 12 poetas españoles ante la muerte, Enrique Cueto Sierra (12 horas); Literatura Chilena del Siglo XX, Matías Rafide (15 horas); Psicología del Adolescente, Padre Alberto Pesce (10 horas); Introducción a la Filosofía, Padre Osvaldo Lira (12 horas); El Problema del Valor, Jaime Arellano (8 horas); Literatura Francesa del Siglo XIX, Luis Muñoz (10 horas); Historia de la Novela Inglesa, Nicolás Dobree (12 horas); Geografía Física, Gabriela Ochoa (12 horas); El Desarrollo de la Cultura en el Reino de Chile, Jaime Eyzaguirre (3 horas); Esclavitud de los Indios en Chile, José Armando de Ramón (6 horas); Evolución Social y Económica de Europa en la Edad Media, José María Casassa Canto (4 horas); Métodos de Investigación en Sociología, Orlando Sepúlveda (6 horas); Seguridad y Psicología del Trabajo, Santiago Vivanco y Helian Ramírez; Temas de Antropología, Jean Velhard (4 horas).

CURSOS DE PERFECCIONAMIENTO DOCENTE:

Fisiología Moderna, Teórica y Práctica, doctores Héctor Croxatto y Ramón Rosas (88 horas); Química General y Elementos de Química Inorgánica, Eduardo Hümeres (20 horas); Química Orgánica, Eduardo Hümeres (20 horas); Prácticas de Química General e Inorgánica, Juan Garbarini y Fernando Díaz (20 horas); Prácticas de Química Orgánica, Juan Garbarini y Fernando Díaz (20 horas); Temas de Biología Moderna, Luis Capurro (8 horas); Problemas Pedagógicos de la Vida Afectiva del Adolescente, Enrique Cueto Sierra (8 horas); Metodología del Inglés, Jacques Minard (8 horas); Lingüística Aplicada a la Enseñanza del Inglés, Leopoldo Wigdorsky (8 horas); Metodología en Artes Plásticas, Enrique Gerias (20 horas); Historia del Arte, Enrique Gerias (20 horas); Curso Intensivo de Pintura, por profesores de la Escuela de Bellas Artes (20 horas); Curso Intensivo de Cerámica, por profesores de la misma escuela anteriores (20 horas).

Para profesores primarios en actual ejercicio de la docencia, hay cursos de Formación Normalista, con cinco asignaturas fundamentales y tres complementarias. Duran tres temporadas y a su término se obtiene un Certificado de Competencia (no es título de Profesor Primario).

Para el profesorado de las Escuelas Técnicas Femeninas, o Escuelas Vocacionales, u otras similares, hay cursos de perfeccionamiento profesional con cinco asignaturas fundamentales. Trabajarán de acuerdo a un programa elaborado por FIDE Profesional (Federación de Colegios Profesionales dependientes de la Autoridad Eclesiástica).

Para las Maestras Rurales habrá un Curso de Perfeccionamiento, sometido a régimen de internado, en la chacra de la Fundación "Dolores Valdés de Covarrubias", en Macul. Trabaja con un programa propio de 15 asignaturas especiales, profesionales y agrícolas y tiene tres temporadas de duración. Al final se obtiene un Certificado de Competencia y Perfeccionamiento.

CURSOS DE DIFUSION CULTURAL

El Actor y el Arte Dramático, Eugenio Dittborn (10 horas); Expresión Corporal y Pantomima, Fernando Colina (10 horas); Teatro Europeo del Siglo XX, Gabriela Roepke (12 horas); Teatro Francés Contemporáneo, Edmundo Novorwosky (12 horas); Teatro Norteamericano Actual, Gabriela Roepke (12 horas); Orientación Cinematográfica, Padre Rafael Sánchez (6 horas); Apreciación Musical, Bernardo González (12 horas); Dirección y Práctica Coral, Ricardo Rosales (6 horas teóricas e indefinidas reuniones prácticas); Disertaciones sobre Periodismo Contemporáneo, Darío Rojas (8 horas).

INFORMACIONES GENERALES

No es necesario acreditar ninguna calidad ni estudio especial para matricularse en estos cursos, salvo en los de pefeccionamiento docente, para los cuales es menester estar ejerciendo el magisterio.

Las personas de provincias pueden solicitar su matrícula, dirigiéndose al Director de los Cursos de Temporada, Universidad Católica de Chile, SANTIAGO. Ferrocarriles del Estado concede rebaja del 50% de los pasajes, la que se hace efectiva mediante la tarjeta especial que otorga la propia Universidad cuando se reserva matrícula.

Las clases comenzarán el martes 6 de enero, salvo los cursos intensivos de Fisiología y Química, que serán iniciados el mismo lunes 5, a las 8 horas.

Mayores informaciones pueden solicitarse en las oficinas de los Cursos de Temporada de la Universidad Católica de Chile, segundo piso de Alameda Bernardo O'Higgins 340, diariamente, de 9 a 13.

Pequeño sombrerito enteramente drapeado, en jersey de seda estampado con motivos florales, modelo de la casa Marie-Christiane, París, para el verano 1958 (Foto SFI).

Palabras Cruzadas

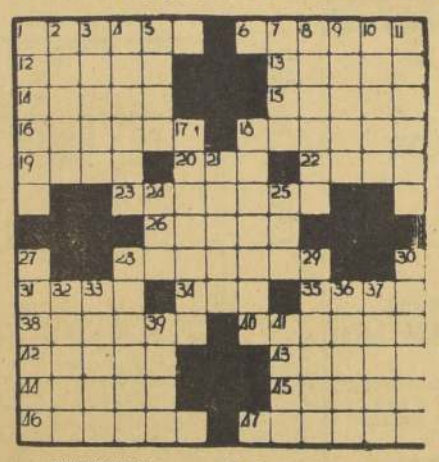

HORIZONTALES:

1.—Salir al encuentro por algún atajo.
6.—Rebato, inquietud.
12.—Moneda italiana (Pl.).
13.—Limpiad, ordenad.
14.—De Arabia.
15.—Impresión repentina de miedo.
16.—C. del Brasil (Amazonas).
18.—Flecha, arm. (Pl.).
19.—(Lago), Gran lago salado de Asia.
20.—Argolla.
22.—Tela gruesa y fuerte.
23.—Sin barba.
26.—De Arabia.
28.—Dícese de la caballería cuyo paso ordinario es el trote.
31.—Querer, apreciar.
34.—Apócope de santo.
35.—Representación geográfica.
38.—Aturdido, colérico. (Col.).
40.—Elogiar, celebrar.
42.—Perfume, fragancia.
43.—Cuarzo jaspeado, de colores muy vivos.
44.—Id de un lugar, a otro que es más bajo.
45.—Haced sonar un instrumento músico.
46.—Se atrevieron.
47.—Casa grande, caserón (Fem.).

VERTICALES:

1.—Presilla y botón que se cosen a la orilla de la capa.
2.—Arrojar con la mano una cosa.
3.—Embuste, trampa.
4.—Mamífero paquidermo de Europa.
5.—Limpieza, curiosidad.
7.—Cansada, sin fuerzas.
8.—Destruya, arruine, arrase.
9.—Lo que queda de un todo, después de suprimir algunas de sus partes.
10.—Quitan la vida.
11.—Arrimar una cosa a otra.
17.—Grato al paladar.
18.—Nombre dado a la Universidad de París.
21.—Mula que se agrega al carro, delante del tiro, principal.
24.—Gran extensión de agua salada.
25.—Vos semítica, que significa hijo.
27.—Mesa o armazón con recado para lavarse.
28.—Preparar, armar (Fig.).
29.—Amenazas.
30.—Sitio donde se para.
32.—Demoras, tardanzas.
33.—Hospeda, aposenta.
36.—Parte en forma de tablero, que corona el capitel.
37.—Grosero, tosco, rústico.
39.—Cubo pequeño, que sirve para varios juegos.
41.—Hoja de lata.

RESULTADO DEL PUZZLE

MATRIMONIO CONCERTADO.— Ha quedado concertado el matrimonio de la señorita Emma Victoria Vio Dagnino con el señor Hernán Mozó Gerdtzen.

Hicieron la visita de estilo, don Rafael Mozó Merino y la señorita Carmen Mozó Gerdtzen.

EN EL CLUB HIPICO.— Ultimamente hemos visto en la piscina del Club Hípico a Carmen Jaramillo Barros, Rosita Cuevas Velasco, Carola Riesco Piwonka, Inés Cruchaga Sánchez, Lucía Goycolea Moreno, Pilar Bacareza Barros, María Elba León Bustos, Valentina Cuevas Velasco, Luz María Vicuña Peña, Rosa Elena Errázuriz Santelices, Patricia y Teresa Jordán García Huidobro, Luz Solar Retty, Carmen del Real Armas, Paulina Reyes Donoso, María Teresa Undurraga García Huidobro, Patricia Lihn Concha, Cristina Undurraga Yrarrázabal, María José Correa Salas, Ana María Reyes García Huidobro, Jimena y Carmen Luz Sotta Ureta, Eugenia y Verónica Silva Donoso, Jesús Larraín Huidobro, Hernán Lavandero Sanfuentes, Juan Carlos Urrejola Dittborn, Jaime y Enrique de la Cerda Goycolea, Luis Larraín Urzúa, Francisco Javier Hurtado Fernández, Javier y Antonio Sierra Infante, Luis Alberto Donoso Lira, Francisco José Cuevas Velasco, José Luis Errázuriz Barros, Patricio Silva Rivera, Carlos y Francisco Javier León Bustos, Cristián y Beltrán Gumucio Pardo, Jaime Montes González, Sergio Mujica Lagos, Alfredo Tagle Ossandón, Gonzalo Cavada Guzmán, Jaime de la Fuente Valdés, Gonzalo Tagle Román, Luis Eugenio Silva Garretón, Patricio Larraín Escobar y muchos otros.

ENFERMOS.— Restablecida, la señora Elsa Donoso de Peralta.

—Mejor, don Enrique Urrutia Manzano.

COMIDAS.— La señorita Ester Urzúa Valdés ofreció una comida el domingo pasado a un grupo de sus relaciones sociales, en su casa del barrio alto.

—La señorita Marieta Riffo ofreció una comida a sus amistades en su residencia de la calle Dalmacia.

—La señorita Carmen Gloria de la Fuente Opazo ofreció una comida a sus relaciones sociales en su casa de la Avenida Vicuña Mackenna.

COCTEL.— Don Jorge Lavín Balmaceda y señora Nelly Costa de Lavín ofrecieron un gran coctel a sus relaciones sociales en su residencia de Américo Vespucio.

EN RIO DE JANEIRO.— En esta ciudad, la señorita Paulina de la Sotta Benavente.

EN BUENOS AIRES.— Se encuentran en Buenos Aires don Luis Delanoy Moreira y señora Rosita Faúndez de Delanoy.

A LIMA.— Ha regresado a Lima la señorita María del Pilar Fernández Concha.

EN ROMA.— En encuentra en esa ciudad don Pablo Urrejola Palma.

EN NUEVA YORK.— Pasa un tiempo en esa ciudad, don Juan Aldunate Sanhueza.

RESIDENCIA. — Don Jaime Zañartu Undurraga y señora Paulina Ureta Valdés de Zañartu han fijado su residencia en calle Genaro Prieto 2339.

AL EXTRANJERO. — Se han dirigido a Estados Unidos, don Gregorio Amunátegui Prá y señora Gertrudis Echeñique de Amunátegui.

TERCERA CONVENCION DE VETERINARIOS ADOPTA ACUERDOS

En la Tercera Convención Nacional de Médicos Veterinarios los profesionales que concurrieron a ella analizaron cuidadosamente en sus diversos aspectos la producción ovina, caprina y suina y llegaron a los siguientes acuerdos:

Producción Ovina y Caprina. — Hay conveniencia de favorecer la formación de cooperativas ovejeras y de caprinos como base para mejorar la producción ovina en lo que se refiere a uniformidad de tipo de animales y de lana, selección, sanidad y racionalización del mercado.

Producción de Porcinos.— Se considera como una obligación en la importación de razas porcinas al país, que ellas sean autorizadas por un organismo técnico oficial que informe sobre las posibilidades de estas razas en relación con las necesidades de nuestro territorio.

Este organismo debe ser asesorado por un mínimo de tres médicos veterinarios especializados en producción porcina, designados por el Colegio Médico Veterinario, sirviendo el cargo ad-honorem, para este fin.

CASA UTIL
La Casa que haciendo honor al nombre, está siempre a sus órdenes, hace hoy fervientes votos de Felicidades para sus favorecedores y les recuerda que en ella están siempre, para arrendar, bellos vestidos de novias, damas, madrinas, primeras comuniones para niños y niñitas, chaques finos modernos, smoking, fracs, pantalones de fantasía. Ternos negros para lutos y ceremonias. Disfraces finos para grandes y chicos. También loza, servicio, mesas, sillas, cortinas, etc.
¡Recuerde! Util
¡Siempre Util!
Desea un Feliz y Próspero AÑO NUEVO
SAN ISIDRO 618
FONO 36953

"JOPPI" presenta aquí dos creaciones para jovencitas, "Juke Box" es un vestido en algodón escocés con un pequeño cuello de piqué blanco, y "Tympanon", es un sencillo vestido de popelina estampada de grandes flores. (Intercontinentale.)

CORONAS DE CARIDAD.-

El Hogar de Cristo ha recibido las siguientes coronas de caridad: Agustín Cox Balmaceda, Ana Moreno de Allendes, Gregoria González de Torres, Eugenio Quintana Sanhueza, Manuel Garretón Walker, Eduardo Ilabaca, Adela Oyarzún de Robba, José Luis Larraín Hurtado, Teresa Ossa de Muñoz, Alejandro Chadwick, María Baeza Cárdenas, Marcos López Larraín, Augusto Núñez A., Víctor Martínez, Patricia Alcayaga, Aida Velásquez, Luis Araos Díaz, Enriqueta viuda de Pereda, Exequiel Lavandero, Laura del Real viuda de Domínguez, Luis Armando Escoffier L., Rosa Bustamante de Guamanga, Aida Beaumont de Iglesias, Mary Phillips, Victoria Vargas de Iglesias, Margarita Meléndez de Reyes, Julio Kilian D., Mario Aracena Miranda, Federico Engelbach, Sibila viuda de Tornquist, Enrique Mardones, Exequiel Maldonado, Julieta Etchevers de Etcheverry, Alberto Cataldo, Rafael Riquelme, Luis Castillo Muñoz, Charles Elseser, Manuel Williams C., Genaro Delgado., Elisa Sánchez Jara, Patricia Lorca de Lorca, Gustavo Valdés Ortúzar, Osvaldo Kolbach, Ivonen de Rodríguez, Caupolicán Bruce Saint-Jean, María Germain de Navarrete, Carmen Delano de Sweet, Ernest Thiermann Isensee, Elena Plaza de Marambio, Herminda Echagüe de Mora, Ismael García Huidobro, Laura de Cuevas, Horus Palacios Santos.

Estas coronas de caridad se pueden enviar a Alonso Ovalle 1479, secretaría del Hogar de Cristo, teléfono 88798, o a las siguientes señoras: Julia Irarrázaval de Irarrázaval, Riquelme 75, teléfono 84289; Inés Edwards de Eyzaguirre, M. Luisa Santander 0440, fono 41241; Luz Huidbro de Boetch, San Sebastián 2730 (El Golf), fono 40691.

EX TRANVIARIOS AGRADECEN AL JEFE DEL ESTADO

Los exonerados tranviarios, nos han pedido hacer público sus agradecimientos a S. E. el Presidente de la República, por su especial interés demostrado en la solución de uno de los más graves problemas que les afecta, como es el reconocimiento de sus años de servicio. Al respecto, el Gobierno del Excelentísimo señor Alessandri, ha impulsado un proyecto que beneficia a estos abnegados servidores públicos. También este agradecimiento lo hacen extensivo al senador, señor Hugo Zepeda y diputados, María Correa y Juan de Dios Reyes.

DE LIMA. — De Lima han regresado, don Javier León y señora Elba Bustos de León.

DE LA PAZ. — Ha regresado de La Paz, la señora Luisa Salinas de Siles.

OCUPACIONES QUE OFRECE LA OFICINA PILOTO DEL EMPLEO

En la Oficina Piloto del Empleo, dependiente de la Dirección General del Trabajo, que funciona en calle Marcoleta N.o 559, hay las siguientes vacantes disponibles:

OBREROS: 2 carpinteros con herramientas, 1 maestro de cocina, 1 cuidador de edificio, 40 electricistas de primera para la zona norte, 10 jornaleros, 2 gásfiters, 3 maestros muebleristas, 3 mozos de 25 a 35 años, 1 matrimonio: él, mozo; ella, cocinera; 2 soldadores al arco, 2 mecánicos cañoneros, 1 cerrajero, 2 tapiceros, 1 tornero metálico, 1 mecánico textil-telares planos, 1 tornero madera, 2 tejedores de cintas y elásticos, 1 fogonero calderero, 100 electricistas de primera y segundo, 10 tejedores de medias nylon para fuera del país.

OBRERAS: 1 cafetera, 4 camareras para la playa, 2 cocineras para fuera de Santiago, 1 tejedora de telar para chales, 1 tejedora de calcetines, 1 aplanchadora de calcetines, 1 overolista, 2 costureras, 2 ayudantas de costurera, 1 ojaladora o botonera, 4 niñas para envolver sorpresas, 1 costurera a domicilio, 1 conera o bobinadora, 4 señoritas para el servicio de clínica puertas adentro.

EMPLEADOS PARTICULARES: 1 ingeniero técnico comercial, 4 vendedores a comisión de cristales y aluminio, 2 oficinistas con sexto año de Humanidades o Comercio.

EMPLEADAS: 1 vendedora de fantasías, 1 oficinista secretaria.

SERVICIO DOMESTICO: también se necesitan con urgencia 80 cocineras, 50 todo servicio, 20 empleadas para la mano.

Las personas inscritas en la oficina y las que se interesen en ocupar los puestos indicados y que reúnan las condiciones exigidas en cada caso, deben concurrir a Marcoleta N.o 559, todos los días de 13.15 a 17 horas y sábados de 8.30 a 11.30 horas.

SOLICITANTES DE EMPLEO.— Entre los solicitantes de empleo se cuenta con personal de las diversas especialidades, principalmente de la construcción, mecánicos en general, choferes, jurniers, lavanderas, mozos, 4 camareras para hoteles de playa, 2 jubilados de Carabineros para cuidadores o serenos, 1 técnico en aserraderos, 1 calidador, 1 pulidor de muebles metálicos, 1 mecánico textil tintorero.

También se ofrece un bodeguero, 1 cajero o administrador de fundo, 1 técnico química inorgánica, 1 práctico dental, 1 intérprete en alemán, inglés, hebreo, idisch e italiano; 1 constructor de máquina para tornillos de madera, 1 especialista en producción de cobre bilater, 1 químico metalúrgico, 1 técnico en fabricación de refractarios.

La correspondencia debe dirigirse a Dirección General del Trabajo, Sección Colocaciones.

LA ATENCION ES GRATUITA.

PSNC
SALIDAS DE VALPARAISO
"POTOSI" .. .. 2 de enero
(de San Antonio)
"FLAMENCO" .. .. 13 de enero
"PIZARRO" .. .. 20 de enero
"SALAMANCA" .. .. 24 de enero
"SARMIENTO" .. .. 29 de enero
(a Punta Arenas)
(Fechas sujetas a cambio sin previo aviso)
THE PACIFIC STEAM NAVIGATION COMPANY
ANTOFAGASTA WASHINGTON 2889 — SANTIAGO AGUSTINAS 1058 — VALPARAISO ALMTE. SEÑORET 49

CEREMONIA DE GRADUACION

En el salón de actos del Liceo Manuel Bulnes N.o 1, perteneciente a la Organización Educacional Manuel Bulnes, se realizó el martes 30 del presente, la ceremonia de Licenciatura de los alumnos de Sexto, egresados el presente año. El acto contó con la presencia de autoridades de la Organización, más el señor Rector del Liceo Manuel Bulnes N.o 1, señor don Pedro Padilla Cañas, personal docente y administrativo. La nónima de alumnos licenciados es la siguiente: Jorge Bassa Salazar, Alejandro Flores Jara, Adriana Fuentes Sanhueza, Alfredo Keller Aldunate, Amada Quintana Gómez, Hugo Giacaman Sarah, Octavio Suárez Escobar, María Cáceres Peralta, Hugo Callejas Alway, Roberto Callejas Miranda, Ana Díaz Bulnes, Carmen Martínez Jara, Guillermo Ortiz Bastías, Fernando Pérez Ramos, Asdrúbal Pérez de Tudela Faini, Emilia Ríos Rojas, Ricardo Rodríguez Morales, María Romero Acevedo, Lester Spencer Gómez, Juan Tsukame Fernández, María Zabala Palacios.

ACONTECIMIENTOS SOCIALES IMPORTANTES DE 1958.-

Entre los acontecimientos sociales más destacados del año 1958, podemos señalar especialmente la boda de Eliana Lambert Pereira con el ingeniero Fernando Hurtado Ruiz Tagle. Las tres naves de la Iglesia de San Ignacio, donde fue bendecido el matrimonio, se hicieron estrechas para contener a los innumerables invitados que concurrieron a este aristocrático matrimonio. La novia, que es muy bonita, lucía espléndida en un modelo Dior, especialmente diseñado para ella.

Entre las debutantes que más éxito tuvieron durante la temporada de fiestas: Carmencita Barros Edwards, hija de Luis Barros Riesco y Laura Edwards de Barros; María Teresa Silva Silva, hija de Fernando Silva Ahumada y Teresa Silva de Silva, quien lució elegantes toilettes francesas traídas por ella de Europa. Gloria García Huidobro Barros, que asistió al baile de la Embajada de Gran Bretaña, donde hizo su debut en sociedad; María Luisa Geisse Varas, recién egresada de Las Ursulinas, que ha sido una de las jovencitas de mayor éxito; Paz Leteller Pérez Cotapos, hija del senador Luis Felipe Leteller Ycaza, y de Lía Pérez Cotapos de Leteller, que le ha cabido desempeñar un señalado papel en los salones santiaguinos, por su belleza y elegancia. María Isabel Vidal Vergara, hija del arquitecto Luis Vidal Vergara, y Amelia Vergara de Vidal, y su prima, Ana María Swinburn Vidal, hija del ingeniero Vicente Swinburn Izquierdo y de Albina Vidal de Swinburn, quienes han sido una de las debutantes más solicitadas de la temporada.

El garden party ofrecido por Laurita Neuhaus de Campos ha sido una de las fiestas más selectas de la temporada, concurriendo a esta reunión lo más chic del mundo social santiaguino.

AGRADECIMIENTO.— El Hogar de Cristo agradece al público en general la forma como ha colaborado ininterrumpidamente a la mantención de la obra. De manera muy especial lo hace con la prensa y la radio, ya que todas las emisoras, durante todo el año le han mantenido sus espacios. También queremos hacer resaltar la generosidad del Departamento de Radio de la Dirección de Informaciones del Estado.

A todos, que Dios les pague.

Diciembre 1958.

EN ARGENTINA.— En las Sierras de Córdoba se encuentran las señoritas Yolanda y Eliana Ross Bravo, y la señora Olga Velasco de Merlet.

Procedente de Ecuador, llegó en "El Interamericano", la señora Laura López de Terán, y su esposo, señor Temistocles Terán. La señora López de Terán, es hija del Embajador de Ecuador en Chile, señor doctor Fidel A. López, con quien aparece en el grabado, y su esposa la embajadora, señora de López.

BAUTIZO. — En la Parroquia San Miguel ha sido bautizada Juanita del Carmen, hija del señor José Jorquera V. y de la señora María Rojas de Jorquera. Fueron sus padrinos el señor Luis A. Rojas V. y la señorita María Eugenia Aravena F.

EN ARGENTINA. — Se encuentra pasando una temporada en ese país, la señorita Yolanda Ross Bravo.

EN CANADA.— Pasando una temporada en ese país se encuentra don Emilio Chaigneau Puelma.

VIERNES PRIMERO EN LA CATEDRAL.— Mañana habrá misa vespertina para honrar al Sagrado Corazón de Jesús, comenzando a las 19 horas con el rezo del rosario y seguido de las oraciones de consagración.

Evangelio de la Circuncisión del Señor

San Lucas, capítulo II, versículo 21

TEXTO. — En aquel tiempo, llegado el día octavo en que debía ser circuncidado el niño, le fue puesto por nombre Jesús, nombre que le puso el Angel antes que fuese concebido en el seno maternal.

COMENTARIO. — Tres fiestas, todas de honda significación espiritual, se juntan en la liturgia de este día, el primero de un nuevo año. Ellas son: aquella que los Sacramentarios antiguos designaban con el título "En la Octava del Señor", pues hace ya ocho días que Jesús nació para libertar al género humano. Enseguida tenemos una segunda fiesta, la cual nos recuerda que, si tenemos con nosotros a Jesús, después de Dios se lo debemos a María. De ahí que antiguamente se celebrase en este día una misa en honor de la Madre de Dios en la Basílica de Santa María la Mayor, en Roma, centro y cuna de nuestra religión. La tercera fiesta es la Circuncisión. En nombre de Jehová, Moisés impuso ese rito purificatorio a todos los israelitas varones el día octavo de su nacimiento. Y así fue cómo Jesús hubo de cumplir con ese rito, según acuerdo de sus padres ante las imposiciones de las leyes mosaicas en esa religión. Era una figura del Bautismo por el cual el hombre es circuncidado espiritualmente.

Esto nos lo dice San Ambrosio: "Véis cómo toda la Ley Antigua fue imagen del futuro: porque la circuncisión significa la expiación de los pecados. El que es circuncidado espiritualmente, por la poda de sus vicios, es juzgado digno de las miradas del Señor". Debemos reconocer que esa sangre divina fue la primera que vertió el Salvador para lavar con ella nuestras almas. Por ese motivo la Santa Iglesia nos enseña cómo hemos de cortar todo brote vicioso que veamos en nosotros.

Jesucristo con su nacimiento nos da una lección de pobreza y humildad en ese establo en que abre sus ojos al mundo. Pero quiso humillarse más aún sufriendo en su carne inocente el estigma de los pecadores al derramar su sangre, ofreciéndola al Eterno Padre como primicia de la que derramará en la Cruz por la salvación del mundo.

Pudo Jesucristo exceptuarse de esta ley, de la cual como Dios era el autor, pero quiso aparecer confundido con los pecadores para darnos un ejemplo de profunda humildad. ¡Mientras tanto nosotros vemos buscando la malicia y las distinciones que halagan nuestro amor propio. Queremos que todos nos alcen justos y buenos, no aléndolo, en tanto que este Niño recién nacido quiere aparecer como pecador ante los hombres y saborear el dolor y derramar lágrimas y sangre por salvarnos.

A la meditación de este suceso en la vida de Jesús debemos agregar las palabras que el Apóstol San Pablo le dirige en su Epístola a su discípulo Tito: "Carísimo, se manifestó a todos los hombres la gracia de Dios, Salvador nuestro, enseñándonos que, renunciando a la impiedad y a los deseos mundanos, vivamos en este siglo sobria, justa y piadosamente, aguardando la esperanza bienaventurada, y el glorioso advenimiento del gran Dios y Salvador nuestro, Jesucristo; el cual se dió a Sí mismo por nosotros para redimirnos de todo pecado, purificarnos y hacer de nosotros un pueblo particularmente consagrado a su servicio y fervoroso en el bien obrar".

MOSEN ALBERTO JANUBAR

NOVIOS
Compren sus argollas en la fábrica más antigua de Chile:
CASA SOSTIN
Fábrica de Argollas
Calle Nueva York 66, Stgo.
Garantía, Seriedad, Rapidez.

MODAS GALLYAS
ABRIGOS
Trajes de lana y todo lo que la Señora necesita
CREDITOS
Huérfanos 1153

teatro de ensayo
HOY
ESTA SRTA. TRINI
Vermout a las 7 P. M.
Temporada Popular
CAMILO HENRIQUEZ 88959

Por su acción curativa y embellecedora de todas las imperfecciones del cutis, goza de prestigio sin igual.
Crema del HAREM

INSTITUTO SAN CRISTOBAL
1959
FELIZ AÑO NUEVO
ENSEÑANZA DE AUTOMOVILISMO
INFORMES-MATRICULA PERMANENTE PARA AFICIONADOS Y PROFESIONALES DE AMBOS SEXOS. EXAMENES Y DOCUMENTOS DE LA DIR. DEL TRANSITO.
MAC IVER 728

LAN-CHILE
LINEA AEREA NACIONAL
Junto con desear a sus favorecedores
Felicidades en el año que se inicia
Les brinda su decimotercer
PREMIO DE SEGURIDAD
que acaba de otorgarle el
CONSEJO INTERAMERICANO DE SEGURIDAD
INTER-AMERICAN SAFETY COUNCIL INC.
EL SERVICIO PREFERIDO DEL VIAJERO DE EXPERIENCIA
LAN
SERGIO OLIVARES

BANCO PANAMERICANO

Autorizado por Decretos Supremos del Ministerio de Hacienda N.os 6602, de 30 de agosto de 1954; 1353 de 15 de febrero de 1955 y 4314, de 4 de junio de 1956

DIRECTORIO

JUAN SAID KATTAN
Presidente

GUSTAVO RIVERA BAEZA
Vicepresidente

LUIS KAPPES GUIBERT
ALFREDO HIRMAS ATALA
JACOBO SAID KATTAN
JAIME SAID DEMARIA

ALFONSO ARDIZZONI QUEZADA
LUIS A. FERNANDEZ LARRAIN
JULIO PEREZ COTAPOS MUÑOZ
ARTURO ALDUNATE PHILLIPS
SERGIO HUNEEUS LAVIN

RAMON NOGUERA PRIETO
VICTOR BRAUN PAGE

CONSEJO LOCAL DE MELIPILLA
LUIS A. FERNANDEZ LARRAIN

ADOLFO LARRAIN VALDIVIESO
ALFONSO SUAREZ OBIOL

CAPITAL AUTORIZADO	$ 600.000.000.—
CAPITAL PAGADO	600.000.000.—
FONDO DE RESERVA LEGAL	74.000.000.—
FONDO DE EVENTUALIDADES	81.900.000.—
FONDO DE FUTUROS DIVIDENDOS	44.917.894.—
FONDO DE RESERVA ESPECIAL	3.300.000.—
FONDO DE RESERVA EN MONEDA EXTRANJERA	11.000.000.—
FONDO DE AJUSTE DE LA MONEDA EXTRANJERA	42.878.379.—
TOTAL	$ 857.996.273.—

ADMINISTRACION

OSCAR ASTRAIN ELIZALDE
Sub-Gerente Contralor
FEDERICO KARNATZ BENTIEN
Sub-Gerente de Cambios

JORGE COSTA PRADO
Fiscal
HERNAN FRANZOY ASTORQUIZA
Sub-Contador

LUIS SAID DEMARIA
Gerente General
EUGENIO OSSA RUIZ
Gerente Oficina Santiago

SERGIO PINOCHET VIZCAYA
Contador General
DANIEL HERRERA CARVALLO
Agente Suc. Melipilla

PEDRO AIGNEREN LAURENT
Jefe Colocaciones
ISAIAS CABELLO VILLANUEVA
Agente Suc. Independencia

NOVENA MEMORIA

QUE EL DIRECTORIO DEL BANCO PRESENTA A CONSIDERACION DE LA JUNTA GENERAL ORDINARIA DE ACCIONISTAS

SEÑORES ACCIONISTAS:

Nos es grato someter a vuestro estudio y consideración la 9.a Memoria, Balance General y Cuenta de Pérdidas y Ganancias, correspondientes al ejercicio comprendido entre el 1.o de julio y el 31 de diciembre de 1958. Damos cumplimiento, así, a lo dispuesto en el Artículo 27 de nuestros Estatutos.

CONTROL DE CREDITOS

Han subsistido durante dicho semestre las normas y controles sobre concesión de créditos impuestas por el Supremo Gobierno por intermedio de la Superintendencia de Bancos y el Banco Central.

Nuestro Banco ha mantenido su política de atender preferentemente las necesidades de la producción nacional, en la proporción que sus medios y los límites fijados se lo han permitido.

BALANCE GENERAL Y CUENTA DE PERDIDAS Y GANANCIAS

El ejercicio comprendido entre el 1.o de julio y el 31 de diciembre de 1958 determina una utilidad líquida de $ 68.514.000.—, después de deducir las sumas correspondientes a provisiones y castigos, la cual proponemos distribuir en la siguiente forma:

A repartir a los señores Accionistas un Dividendo de $ 5.— por acción (bruto)	$ 30.000.000.—
A Fondo de Reserva Legal	10.000.000.—
A Fondo de Eventualidades	20.000.000.—
A Fondo de Futuros Dividendos	8.514.000.—

Aceptada la distribución propuesta, los fondos del Banco quedarán como sigue:

	Moneda chilena
CAPITAL PAGADO	$ 600.000.000.—
FONDO DE RESERVA LEGAL	84.000.000.—
FONDO DE EVENTUALIDADES	101.900.000.—
FONDO DE FUTUROS DIVIDENDOS	53.431.894.—
FONDO DE RESERVA ESPECIAL	3.300.000.—
FONDO DE RESERVA EN MONEDA EXTRANJERA	12.760.000.—
FONDO DE AJUSTE DE LA MONEDA EXTRANJERA	58.910.379.—
	$ 914.302.273.—

Fondo de Reserva en Moneda Extranjera (Equivalente a cambio fijo de la Superintendencia de Bancos)	$ 12.760.000.—	US$ 116.000.—

AUMENTO DE CAPITAL SOCIAL

La Junta General Extraordinaria de Accionistas de fecha 14 de enero de 1958 acordó aumentar el capital pagado de 600 millones a 900 millones de pesos, mediante la emisión de 3 millones de acciones de un valor nominal de $ 100.— cada una, las que pueden emitirse, liberadas de pago, en parte liberadas y en parte pagadas o pagadas íntegramente en dinero efectivo, según lo resuelva el Directorio. Dicha reforma fué aprobada por Decreto Supremo de Hacienda N.o 1970, de fecha 22 de septiembre de 1958, encontrándose, asimismo, totalmente legalizada. También se obtuvo de la Dirección General de Impuestos Internos la revalorización del bien raíz en que funcionan las oficinas de la institución en la suma de $ 150.000.000.—, según consta de Resolución de 22 de diciembre de 1958. Con este motivo, el Directorio quedará en situación de acordar en el próximo ejercicio la repartición de acciones liberadas, previa la aprobación que corresponde a la Superintendencia de Bancos.

SUCURSAL MELIPILLA

Con fecha 8 de septiembre de 1958 se inauguró esta Sucursal, ubicada en Av. Serrano N.o 292 de la ciudad de Melipilla, habiendo recibido, desde la iniciación de sus operaciones, el más amplio concurso de la Agricultura, el Comercio y público en general de dicha zona, lo que le ha permitido, en los 4 meses de su funcionamiento, un aumento considerable en el volumen de sus créditos y depósitos. La buena acogida [illegible] ha tenido nos hace prever resultados favorables en el próximo semestre.

RENUNCIA DE UN DIRECTOR

Con fecha 2 de diciembre de 1958 presentó su renuncia el Director señor Luis Dávila Echaurren. El Directorio deja constancia del sentimiento con que ve el alejamiento del señor Dávila y le agradece los importantes servicios que prestó a la institución durante su permanencia en el Directorio. En su reemplazo el Directorio designó a don Jaime Said Demaria.

ELECCION DE DIRECTORES

De acuerdo con las disposiciones contenidas en los Estatutos, terminan su período los Directores señores don Juan Said, don Gustavo Rivera, don Alfonso Ardizzoni y don Arturo Aldunate. Corresponde a la Honorable Junta reemplazarlos o reelegirlos, como, asimismo, confirmar la designación de don Jaime Said Demaria o elegir otro Director.

INSPECTORES DE CUENTAS

En conformidad al Artículo 48 de los Estatutos, corresponde a la Asamblea elegir dos Inspectores de Cuentas propietarios y dos supientes para la revisión de la Contabilidad del Banco correspondiente al primer semestre de 1959.

ADMINISTRACION

El Directorio deja constancia de sus agradecimientos a la Administración del Banco y a su personal por la eficiente colaboración que le ha prestado, la que ha contribuido a alcanzar los magníficos resultados obtenidos en este semestre.

SANTIAGO, 31 de diciembre de 1958

BALANCE GENERAL AL 31 DE DICIEMBRE DE 1958

ACTIVO Y SALDOS DEUDORES

	I Moneda chilena	II Equivalente de oro y de monedas extranjeras	III TOTALES
	$	$	$
A. FONDOS DISPONIBLES.			
1. Caja	166.303.030.—		
1. bis Dctos. Comp. como Encaje s/Leyes Esp.	33.975.000.—		
1a. Revalorización oro sellado chileno			
2. Depósitos en el Banco Central de Chile	85.862.544.—	162.167.—	
3. Documentos a cargo de otros bancos (canje)	368.349.636.—		
4. Depósitos en bancos comerciales y Banco del Estado de Chile	33.134.318.—		
5. Especies y documentos en monedas extranjeras		9.900.—	
5a. Revalorización especies y documentos en monedas extranjeras			
6. Depósitos en el exterior:			
a) en bancos y corresponsales		15.240.185.—	
b) en oficinas del mismo banco			
6. bis Revalorización depósitos en el exterior			
6. bis a Ajuste de la reserva en mdas. extranjs.	58.910.379.—		
TOTAL	742.534.907.—	15.412.252.—	757.947.159.—
B. COLOCACIONES.			
7. Deudores en cuentas corrientes:			
a) en virtud de contratos			
b) sobregiros	777.131.833.—		
8. Préstamos:			
a) Mutuos y Pagarés:			
1) a no más de 3 meses			
2) a plazos mayores			
3) sin vencimiento fijo			
b) Préstamos con Letras:			
1) a no más de 3 meses	767.234.583.—		
2) a plazos mayores			
3) sin vencimiento fijo			
c) Préstamos con letras para importaciones	81.315.000.—		
9. Documentos Descontados:			
1) a no más de 3 meses	808.406.000.—		
2) a plazos mayores	25.450.000.—		
9a. Docmtos. adquiridos del Bco. Central de Chile			
10. Otras Colocaciones	12.706.873.—	24.322.392.—	
11. Avances otorgados al Exterior:			
a) a bancos y corresponsales			
b) a oficinas del mismo banco			
SUBTOTAL (1)	2.472.248.296.—	24.522.392.—	
12. Deudores por boletas de garantía y consignaciones judiciales	233.580.325.—	106.331.533.—	
13. Deudores por cartas de créditos, créditos simples o documentarios		13.573.486.—	
TOTAL	2.705.828.623.—	146.427.411.—	2.852.256.034.—
C. INVERSIONES.			
14. Bienes Raíces:			
a) para el servicio del banco	320.024.525.—		
b) aceptados en pago y afectos a realización			
c) correspondientes a inversiones permanentes de reservas adicionales			
1) Ley General de Bancos			
2) Decreto Fuerza Ley N.o 285			
15. Valores Mobiliarios:			
a) Bonos:			
1) fiscales y municipales	44.100.000.—		
2) de instituciones de créd. hipotecario			
3) de empresas industriales y otros			
b) Acciones:			
1) del Banco Central de Chile Clases B o C	166.498.516.—		
2) de Almacenes Generales de Depósito			
3) otras acciones aceptadas en pago y afectas a realización			
4) correspondientes a inversiones permanentes de reservas adicionales			
5) otras acciones adquiridas en virtud de leyes especiales	20.847.005.—		
6) Revalorización valores mobiliarios en monedas extranjeras			
16. Otros bienes de propiedad del banco			
17. Muebles, instalaciones y útiles	103.498.702.—		
TOTAL	654.968.746.—		654.968.746.—
D. OTRAS CUENTAS DEL ACTIVO.			
18. Saldos con sucursales en el país	25.956.064.—		
19. Operaciones de cambio y varios	177.391.836.—	337.945.—	
20. Intereses por cobrar	14.576.200.—		
TOTAL	217.924.120.—	337.945.—	218.262.065.—
E. OTRAS CUENTAS DEL DEBE.			
21. Intereses y descuentos			
22. Gastos de administración y varios			
23. Pérdida del semestre			
TOTAL			
TOTALES GENERALES	4.321.256.396.—	162.177.608.—	4.483.434.004.—

PASIVO Y SALDOS ACREEDORES

	I Moneda chilena	II Equivalente de oro y de monedas extranjeras	III TOTALES
	$	$	$
F. EXIGIBLE A MENOS DE 30 DIAS.			
24. Acreedores en cuentas corrientes	1.623.946.888.—		
25. Depósitos a menos de 30 días o de plazo vencido	42.085.863.—		
26. Letras y giros telegráficos a pagar			
27. Varios acreedores	74.616.793.—	12.692.603.—	
SUBTOTAL (2)	1.740.649.544.—	12.692.603.—	
28. Boletas de garantía y consignac. judiciales	2.092.500.—	108.331.533.—	
29. Cartas de crédito, créditos simples o documentarios		15.906.755.—	
TOTAL	1.742.742.044.—	136.930.891.—	1.879.672.935.—
G. EXIGIBLE A 30 DIAS O MAS.			
30. Depósitos a plazo indefinido renovable	107.063.786.—		
31. Depósitos a plazo fijo o indefinido	277.219.856.—		
32. Varios acreedores	980.018.—		
SUBTOTAL (3)	385.263.660.—		
33. Boletas de garantía y consignac. judiciales	233.580.325.—		
34. Cartas de crédito, créditos simples o documentarios			
TOTAL	618.843.985.—		618.843.985.—
H. OBLIGACIONES CON BANCOS Y CORRESPONSALES.			
35. Adeudado a bancos del país:			
a) al Banco Central de Chile			
b) a bancos comerciales:			
1) a la vista			
2) a plazo			
36. Adeudado al exterior:			
a) a Bancos y corresponsales		34.892.—	
b) a oficinas del mismo banco			
SUBTOTAL		34.892.—	
37. Redescuentos vigentes:			
a) con Banco Central de Chile	793.269.363.—		
b) con otros bancos			
38. Deudas hipotecarias a largo plazo			
TOTAL	793.269.363.—	34.892.—	793.304.255.—
I. OTRAS CUENTAS DEL PASIVO.			
39. Saldos con sucursales en el país			
40. Operaciones de cambio y varios	230.724.962.—	12.368.195.—	
41. Intereses por pagar	4.133.769.—	83.630.—	
TOTAL	234.858.731.—	12.451.825.—	247.310.556.—
J. OTRAS CUENTAS DEL HABER.			
42. Intereses y Descuentos			
43. Otras utilidades			
44. Utilidades del semestre	68.514.000.—		
TOTAL	68.514.000.—		68.514.000.—
K. CAPITAL Y RESERVAS.			
45. Capital autorizado 6.000.000 acs. a $ 100.— $ 600.000.000.— menos capital por enterar	600.000.000.—		
46. Reserva legal	74.000.000.—		
47. Reservas obligatorias según estatutos			
48. Otras reservas varias	189.028.273.—	12.760.000.—	
TOTAL	863.028.273.—	12.760.000.—	875.788.273.—
TOTALES GENERALES	4.321.256.396.—	162.177.608.—	4.483.434.004.—

L. — CUENTAS DE ORDEN

49. Documentos sobre otras plazas deducibles de las obligaciones a la vista	32.185.776.—		
50. Obligaciones de Directores y Empleados: (4)			
a) directas	4.534.605.—		
b) indirectas			
51. Valores mobiliarios de propiedad del banco y afectos a garantía: (5)			
a) a favor del Superintendente de Bancos	624.000.—		
b) prendas constituidas a favor de acreedores del banco			
52. Deudores por garantías otorgadas y créditos abiertos		31.833.128.—	
52a. Deudores por créditos de compensación sobre el exterior		22.915.458.—	
53. Bienes administrados en calidad de comisiones de confianza	161.418.550.—		
54. Deudores por doctos. endosados por el bco.			
55. Valores en custodia	631.323.511.—	4.408.250.—	
56. Certificados de importación en custodia	241.010.425.—		
57. Valores y letras en garantía	1.041.118.600.—	541.596.—	
57a. Certificados de importación en garantía	53.449.334.—		
58. Documentos en cobranza	290.536.900.—	40.446.866.—	
TOTAL	2.456.201.701.—	100.145.298.—	2.556.346.999.—

59. Documentos sobre otras plazas recibidos en depósito o en pago de obligaciones			
60. Obligaciones de Directores y Empleados contabilizadas en las "Colocaciones"	32.185.776.—		
61. Valores mobiliarios de propiedad del Banco afectos a garantía y contabilizados en las "Inversiones"	4.534.605.—		
62. Responsabilidad del banco para retornos de exportaciones y créditos vigentes	624.000.—		
62a. Responsabilidad del banco por créditos de compensación sobre el exterior		31.833.128.—	
63. Responsabilidad del banco por comisiones de confianza		22.915.458.—	
64. Responsabilidad del banco por endosos de documentos	161.418.550.—		
65. Depositantes de valores en custodia	631.323.511.—	4.408.250.—	
66. Depositantes de certificados de importación en custodia	241.010.425.—		
67. Depositantes de valores y letras en garantía	1.041.118.600.—	541.596.—	
68. Depositantes de certificados de importación en garantía	53.449.334.—		
69. Depositantes de documentos en cobranza	290.536.900.—	40.446.866.—	
TOTAL	2.456.201.701.—	100.145.298.—	2.556.346.999.—

(1) Esta cifra comprende: Sector Público ... $ 37.080.854.—
" Privado ... 2.459.689.836.—
(2) Esta cifra comprende: " Público ... 440.232.304.—
" Privado ... 1.313.109.843.—

(3) Esta cifra comprende: Sector Público ... 227.513.490.—
" Privado ... 157.750.170.—
(4) Contabilizadas y englobadas en las "Colocaciones"
(5) Contabilizados y englobados en las "Inversiones"

CUENTA DE PERDIDAS Y GANANCIAS

QUE COMPRENDE EL PERIODO ENTRE EL 1.o DE JULIO Y EL 31 DE DICIEMBRE DE 1958

DEBE	$
Intereses pagados y por pagar	85.252.952.—
Sueldos, honorarios, gratificaciones e imposiciones a fondos de previsión	132.142.783.—
Remuneración al Directorio	7.370.000.—
Contribuciones	36.588.792.—
Comisiones, arriendos, gastos de administración y otras salidas varias	132.443.621.—
Utilidad líquida	68.514.000.—
	482.312.150.—

HABER	$
Intereses percibidos y por percibir	309.728.255.—
Arriendos, comisiones y otras entradas varias	172.583.895.—
	482.312.150.—

OSCAR ASTRAIN ELIZALDE
Sub-Gerente Contralor, Registro Nac. Cont. 6919

SERGIO PINOCHET VIZCAYA
Contador General

LUIS SAID DEMARIA
Gerente General

INFORME DE LA COMISION CALIFICADORA DE CUENTAS

SEÑORES ACCIONISTAS:

En conformidad al cometido que nos confiara la Junta General Ordinaria de Accionistas de fecha 11/7/58, nos es grato informar a Uds. que hemos revisado los saldos del Libro Mayor, encontrándolos conforme con los datos expresados en el Balance General. También hemos examinado el asiento de Pérdidas y Ganancias y los castigos efectuados, tanto en la Cartera de Colocaciones, como en las cuentas de Inversiones, por lo que podemos informar a Uds. que el Balance General refleja exactamente la situación de la Empresa.

ARMANDO BAND FARIAS
Propietario

RAUL CESAR MENDEZ URETA
Propietario

TOMAS HAUVA VELASCO
Reemplazante

BANCO DE CHILE

ESTABLECIDO POR LA UNION DE LOS BANCOS NACIONAL DE CHILE, VALPARAISO Y AGRICOLA

CAPITAL PAGADO	4.500.000.000.—
FONDO DE RESERVA LEGAL	1.125.000.000.—
FONDO DE RESERVA PROVENIENTE DE REVALUACION DEL ACTIVO SEGUN LEYES ESPECIALES	2.207.378.394.—
FONDO DE RESERVA ESPECIAL	908.088.138.—
FONDO DE RESERVA EXTRAORDINARIO EN MONEDA EXTRANJERA Y EN ORO SELLADO CHILENO	885.896.001.—
FONDO DE SEGUROS	100.000.000.—
FONDO DE ACCIONISTAS	129.807.433.—
FONDO DE RESERVA PROVENIENTE DE REVALORIZACION DEL ACTIVO EN MONEDA EXTRANJERA Y EN ORO SELLADO CHILENO SEGUN LEYES 12.084 Y 12.861	4.409.558.997.—
FONDO DE AJUSTE DE LA MONEDA EXTRANJERA	737.552.206.—

DIRECTORIO

CARLOS ALDUNATE E.
Presidente

GUILLERMO CORREA F.
Vice-Presidente

ALFONSO CAMPOS MENENDEZ, ENRIQUE CHIRGWIN COO, OSCAR DAVILA IZQUIERDO, DOMINGO EDWARDS MATTE, FRANCISCO LANGLOIS V., RICARDO LETELIER R., HERNAN PRIETO VIAL, HECTOR RODRIGUEZ DE LA SOTTA, JORGE SILVA SOMARRIVA

CONSEJO LOCAL DE VALPARAISO

CARLOS FERNANDEZ GREENE — CARLOS FUENZALIDA VERGARA
MARCOS MONTI DE FERARI — GUILLERMO VIDELA LIRA

CONSEJO LOCAL DE PUNTA ARENAS

CESAREO BANCIELLA F., THOMAS S. E[illegible] S. FRA[illegible] CAMPOS MENENDEZ, EDUARDO DOBERTI F., MANUEL FERNANDEZ F., JUAN GIBBS A.

MANUEL VINAGRE DAVILA
Gerente General

OFICINAS PRINCIPALES

SANTIAGO
ARTURO QUIROZ F.
Gerente
ROBERTO MERY B. — SANTIAGO GORDON L.
TOMAS BRUCE V. — LUIS WALKER R.
VITAL MARTINEZ M.
Sub-Gerentes

VALPARAISO
RICARDO BEDUNEAU R.
Gerente
IGNACIO COUSIÑO A.
Sub-Gerente

PUNTA ARENAS
ANGEL MARNICH C.
Gerente

SUCURSALES
RAIMUNDO ALVARADO M.
Gerente
CARLOS AHUMADA M.
OSVALDO JORQUERA Z.
Inspectores de Sucursales

AGENTES EN LAS SUCURSALES

Santiago (Estación)	EULOGIO ROBLES L.	Iquique	OSVALDO WAGNER R.	Quillota	ALBERTO MORAGA V.	Concepción	OSVALDO RODRIGUEZ R.
Sub-Agente	RAUL FULLE V.	Antofagasta	LUIS A. SILVA C.	Viña del Mar	NICODEMUS HERRERA C.	Los Angeles	MANUEL ACUÑA A.
Santiago (La Vega)	ERNESTO PALACIOS G.	La Serena	FEDERICO BRAVO P.	Rancagua	ARMANDO SOTO I.	Victoria	REMBERTO GALLINDO F.
Santiago (San Diego)	FERNANDO CONCHA R.	Coquimbo	AUGUSTO OUVRARD H.	San Fernando	PERFECTO MEZA A.	Temuco	FERNANDO KRAEMER P.
Santiago (San Pablo)	DOMINGO GODOY G.	Ovalle	EMILIO MAASS S.	Curicó	CARLOS NAVARRO S.	Valdivia	CARLOS PESAPIEL V.
Santiago (Providencia)	CARLOS GACITUA A.	San Felipe	ANTONIO SEPULVEDA C.	Talca	RENE ENRIQUEZ N.	Osorno	OSCAR RODRIGUEZ O.
Arica	GUILLERMO TORREALBA L.	La Calera	RAMON CABRERA T.	Chillán	JULIO RAMIREZ B.	Coyhaique	ROLANDO GOMEZ A.

CORRESPONSALES EN TODAS LAS PLAZAS DEL MUNDO

CENTESIMA TRIGESIMA PRIMERA MEMORIA, PRESENTADA A LOS SEÑORES ACCIONISTAS POR EL DIRECTORIO

SEÑORES ACCIONISTAS:

En cumplimiento de lo dispuesto en los Estatutos, el Directorio del Banco presenta a los señores Accionistas el Balance General al 31 de diciembre de 1958 y la cuenta de Pérdidas y Ganancias que corresponde al segundo semestre de 1958.

En Junta General Extraordinaria de Accionistas celebrada el 11 de julio de 1958, se acordó elevar el capital del Banco, de $ 3.000.000.000 a $ 6.000.000.000. En conformidad a este acuerdo, durante el semestre recién terminado se aumentó parcialmente el capital a 4.500.000.000, elevándose el valor nominal de cada acción de $ 400 a $ 600, y se aumentó el "Fondo de Reserva Legal" de $ 750.000.000 a $ 1.125.000.000. El aumento de ambas partidas se efectuó con cargo a la cuenta "Fondo de Reserva proveniente de revaluación del Activo según Leyes Especiales" y con la debida autorización de la Superintendencia de Bancos.

Después de deducidas las sumas necesarias para provisiones y castigos, la utilidad del semestre que acaba de finalizar, asciende a la cantidad de $ 697.713.457, que el Directorio propone distribuir en la siguiente forma:

Repartir a los señores Accionistas un dividendo de $ 70 por acción	$ 525.000.000
Incrementar el "Fondo de Reserva Especial", en	160.000.000
y destinar al "Fondo de Accionistas"	12.713.457
	$ 697.713.457

Propone, además, distribuir a los señores Accionistas $ 10 por acción, con cargo a las diferencias de precios obtenidas en la enajenación de bienes raíces y valores mobiliarios, contabilizadas en la cuenta "Fondo de Reserva Especial".

La cantidad de $ 160.000.000 de las utilidades del ejercicio con que se propone incrementar el "Fondo de Reserva Especial", se destinará, en unión de otros fondos, a aumentar el capital del Banco de $ 4.500.000.000 a $ 5.250.000.000. Para efectuar este aumento de capital se procederá a la emisión de 1.250.000 acciones de un valor nominal de $ 600 cada una, que serán entregadas a los señores Accionistas, liberadas de pago, en proporción de una por cada seis que posean a la fecha del respectivo cierre del Registro de Accionistas, que será anunciado una vez aprobada esta proposición del Directorio.

Con aprobación de la Comisión de Cambios Internacionales, el "Fondo de Reserva Extraordinario en moneda extranjera y en oro sellado chileno" ha sido incrementado en la suma de $ 11.000.000. Para conformar este mismo fondo a las disposiciones impartidas por la Superintendencia de Bancos, en su Circular N.o 516, de 28 de junio de 1957, se procedió a aumentar en $ 99.000.000 el "Fondo de Ajuste de la Moneda Extranjera".

Con autorización de la Superintendencia de Bancos, el "Fondo de Reserva Especial" fue incrementado en la suma de $ 7.682.705, por diferencias de precios obtenidas en la enajenación de bienes raíces y valores mobiliarios, de propiedad del Banco.

Corresponde a la Junta pronunciarse sobre los traspasos indicados, por lo que se someten a su ratificación.

Aceptada la distribución en la forma propuesta, los fondos del Banco quedarían como sigue:

Capital Pagado	$ 4.500.000.000
Fondo de Reserva Legal	1.125.000.000
Fondo de Reserva proveniente de revaluación del Activo, según leyes especiales	2.207.378.394
Fondo de Reserva Especial	993.088.138
Fondo de Reserva Extraordinario en moneda extranjera y en oro sellado chileno	885.896.001
Fondo de Seguros	100.000.000
Fondo de Accionistas	142.520.890
Fondo de Reserva proveniente de revalorización del Activo en moneda extranjera y en oro sellado chileno, según Leyes 12.084 y 12.861	4.409.558.997
Fondo de Ajuste de la moneda extranjera	737.552.206
	$ 15.100.994.626

La Dirección del Banco ha debido lamentar en el curso del semestre el sensible fallecimiento del Director don Carlos Balmaceda Saavedra, y se hace un deber en dejar constancia de los valiosos y dilatados servicios que prestó a la Institución.

En su reemplazo, y en conformidad a lo dispuesto por los Estatutos, el Directorio nombró al Accionista señor Enrique Chirgwin Coo. Corresponde a la Junta pronunciarse sobre la designación definitiva del reemplazante del señor Balmaceda, quien completará el período de este Director hasta su término, en diciembre de 1959.

En el curso del semestre fueron inauguradas las nuevas Sucursales en Iquique, La Serena y Coquimbo, y la Agencia Providencia, en Santiago, cuyos negocios han justificado plenamente las expectativas que se tuvieron en consideración para disponer su apertura.

Ha terminado el período reglamentario de los Directores señores Domingo Edwards Matte y Ricardo Letelier Ruiz. Corresponde a la Junta nombrarles reemplazantes o reelegirlos.

Asimismo, corresponde a la Asamblea designar a las personas que deberán examinar las cuentas del Banco en el presente semestre.

Santiago, 1.o de enero de 1959.

ARTURO QUIROZ F.
Secretario

CARLOS ALDUNATE E.
Presidente

BALANCE GENERAL DEL BANCO DE CHILE EN 31 DE DICIEMBRE DE 1958

ACTIVO Y SALDOS DEUDORES	I Moneda chilena	II Equivalente de oro y de monedas extranjeras	III TOTALES
	$	$	$
FONDOS DISPONIBLES:			
Caja	2.863.872.376.—	91.337.928.—	
Revalorización Oro Sellado Chileno	591.566.035.—		
Documentos computables como encaje por leyes especiales,	259.056.800.—		
Depósitos en el Banco Central de Chile	2.700.420.302.—	552.079.859.—	
Documentos a cargo de otros Bancos (Canje)	6.023.852.843.—		
Depósitos en Bancos Comerciales y Banco del Estado de Chile	398.115.012.—		
Especies y documentos en monedas extranjeras		4.465.832.—	
Revalorización especies y documentos en monedas extranjeras			
Depósitos en el exterior:			
a) en bancos y corresponsales		302.185.105.—	
b) en oficinas del mismo Banco			
Revalorización Depósitos en el Exterior	3.817.992.962.—		
Ajuste de la Reserva en Moneda Extranjera	737.552.206.—		
TOTAL	17.392.428.536.—	950.068.634.—	18.342.497.170.—
COLOCACIONES:			
Deudores en cuentas corrientes:			
a) en virtud de contratos	12.350.059.—		
b) sobregiros	5.236.687.330.—	205.340.079.—	
Préstamos:			
a) Mutuos y pagarés:			
1) a no más de 3 meses	4.210.000.—	763.890.295.—	
2) a plazos mayores		2.845.425.—	
3) sin vencimiento fijo			
b) Préstamos con letras:	7.638.883.797.—	181.149.193.—	
1) a no más de 3 meses			
2) a plazos mayores	241.054.328.—		
3) sin vencimiento fijo	36.821.500.—		
c) Préstamos con Letras para Importaciones:	2.000.000.—		
Préstamos con letras sin vencimiento fijo			
Documentos Descontados:			
1) a no más de 3 meses	15.063.924.884.—	4.389.770.—	
2) a plazos mayores	64.626.346.—		
Documentos adquiridos del Banco Central de Chile			
Otras colocaciones	157.655.209.—	504.348.234.—	
Avances otorgados al exterior:			
a) a Bancos y Corresponsales			
b) a Oficinas del mismo Banco			
SUB-TOTAL (1)	28.458.213.453.—	1.661.962.996.—	
Deudores por Boletas de Garantía y Consignaciones Judiciales	3.127.069.749.—	244.354.448.—	
Deudores por Cartas de Crédito, Créditos simples o documentarios		994.924.880.—	
TOTAL	31.585.283.202.—	2.901.242.324.—	34.486.525.526.—
INVERSIONES:			
Bienes Raíces:			
a) para el servicio del Banco	1.707.393.961.—		
b) aceptados en pago y afectos a realización			
c) correspondientes a inversiones permanentes de reservas adicionales: Ley General de Bancos, Art. 69 19	5.298.461.001.—		
Destinado a Viviendas Económicas, según Decreto Fuerza Ley N.o 285	217.006.475.—		
Valores Mobiliarios:			
a) Bonos:	2.009.527.605.—	4.765.325.—	
1) Fiscales y municipales	1.491.030.—		
2) de instituciones de crédito hipotecario	89.644.368.—		
3) de empresas industriales y otros			
b) Acciones:	1.260.000.000.—		
1) del Banco Central de Chile, clase B			
2) de Almacenes Generales de Depósito			
3) otras acciones aceptadas en pago y afectas a realización			
4) correspondientes a inversiones permanentes de reservas adicionales	341.551.321.—		
5) otras acciones adquiridas en virtud de Leyes Especiales			
6) Revalorización valores mobiliarios en monedas extranjeras			
Otros bienes del propiedad del Banco	274.875.165.—		
Muebles, instalaciones y útiles	601.379.506.—		
TOTAL	11.801.330.432.—	4.765.325.—	11.806.095.757.—
OTRAS CUENTAS DEL ACTIVO:			
Saldos con Sucursales en el país	5.722.460.762.—		
Operaciones de Cambio y varios	24.728.977.576.—	1.056.187.714.—	
Intereses por cobrar			
TOTAL	30.451.438.338.—	1.056.187.714.—	31.507.626.052.—
OTRAS CUENTAS DEL DEBE:			
Intereses y Descuentos			
Gastos de Administración y varios			
Pérdidas del semestre			
TOTAL			
TOTALES GENERALES	91.230.480.508.—	4.912.263.997.—	96.142.744.505.—

(1) Esta cifra comprende: Sector Público . . $ 176.462.473
Sector Privado . . 29.943.713.976

PASIVO Y SALDOS ACREEDORES	I Moneda chilena	II Equivalente de oro y de monedas extranjeras	III TOTALES
	$	$	$
EXIGIBLE A MENOS DE 30 DIAS:			
Acreedores en cuentas corrientes	40.010.932.258.—	259.178.848.—	
Depósitos a menos de 30 días o de plazo vencido	1.535.539.038.—	20.289.191.—	
Letras y Giros telegráficos a pagar	5.570.975.—		
Varios Acreedores:	555.099.302.—	47.191.414.—	
SUB-TOTAL (2)	42.100.141.573.—	326.659.453.—	
Boletas de Garantía y Consignaciones Judiciales	147.113.741.—		
Cartas de Crédito, Créditos simples o documentarios		1.089.255.242.—	
TOTAL	42.247.255.314.—	1.415.914.695.—	43.663.170.009.—
EXIGIBLE A 30 DIAS O MAS:			
Depósitos a plazo indefinido renovable	6.040.135.570.—		
Depósitos a plazo fijo o indefinido		603.932.—	
Varios Acreedores:	1.379.591.—		
SUB-TOTAL (3)	6.041.515.161.—	603.932.—	
Boletas de Garantía y Consignaciones Judiciales	3.065.110.413.—	244.437.168.—	
Cartas de Crédito, Créditos simples o documentarios			
TOTAL	9.106.625.574.—	245.041.100.—	9.351.666.674.—
OBLIGACIONES CON BANCOS Y CORRESPONSALES:			
Adeudado a Bancos del país:			
a) al Banco Central de Chile			
b) a Bancos Comerciales:			
1) a la vista			
2) a plazo			
Adeudado al exterior:			
a) a Bancos y Corresponsales			
b) a Oficinas del mismo Banco			
SUB-TOTAL			
Redescuentos vigentes:			
a) con Banco Central de Chile	5.169.031.560.—		
b) con otros Bancos			
Deudas hipotecarias a largo plazo			
TOTAL	5.169.031.560.—		5.169.031.560.—
OTRAS CUENTAS DEL PASIVO:			
Saldos con Sucursales en el país	19.796.058.811.—	2.365.412.201.—	
Operaciones de Cambio y varios	96.410.624.—		
Intereses por pagar			
TOTAL	19.892.469.435.—	2.365.412.201.—	22.257.881.636.—
OTRAS CUENTAS DEL HABER:			
Intereses y Descuentos			
Otras utilidades	697.713.457.—		
Utilidades del Semestre			
TOTAL	697.713.457.—		697.713.457.—
CAPITAL Y RESERVAS:			
Capital autorizado:			
7.500.000 accs. a $ 600.— $ 4.500.000.000.—			
menos capital por enterar —.—	4.500.000.000.—		
Reserva legal	1.125.000.000.—		
Reservas Obligatorias, según Estatutos			
Otras reservas varias:			
a) Reserva proveniente de revaluación del activo, según Leyes Especiales	2.207.378.394.—		
b) Reserva en Moneda Extranjera y Oro sellado Chileno		885.896.001.—	
c) Reserva proveniente de revalorización del Activo en Moneda Extranjera y Oro Sellado Chileno, según Leyes Especiales	4.409.558.997.—		
d) Ajuste de la Reserva en Moneda Extranjera y Oro Sellado Chileno	737.552.206.—		
e) Fondo de Reserva Especial	908.088.138.—		
f) Fondo de Reserva de Seguros	100.000.000.—		
g) Fondo de Reserva de Accionistas	129.807.433.—		
TOTAL	14.117.385.168.—	885.896.001.—	15.003.281.169.—
TOTALES GENERALES	91.230.480.508.—	4.912.263.997.—	96.142.744.505.—

(2) Esta cifra comprende: Sector Público . . 5.037.093.266
Sector Privado . . 37.389.707.769
(3) Esta cifra comprende: Sector Público . . 143.622
Sector Privado . . 6.041.973.271

(PASA A LA VUELTA)

NOTICIARIO DE LAS PROVINCIAS NOTICIARIO

RANCAGUA.— La Orquesta Sinfónica de Chile actuará en la ciudad de Rancagua el 16 de enero próximo, en un concierto popular gratuito auspiciado por el Departamento de Extensión Cultural de la Universidad de Chile.

La inclusión de Rancagua entre las ciudades que serán favorecidas con la actuación de la Sinfónica, se ha debido a gestiones que realizaron algunos miembros del grupo "Los Inútiles".— (Fdo. Lucero, corresponsal).

SAN VICENTE DE TAGUA TAGUA.— Los días 2, 3 y 4 de enero de 1959, se llevará a efecto en este pueblo las Fiestas Primaverales con velada bailable, Salles y corsos, organizados por el Rotary Club. Aucas y Leonas, con el fin de donar definitivamente un Banco de Sangre en el departamento.

Su Majestad Farida I, pide, no solamente a los vicentanos su concurso, si no también a todos los habitantes de la provincia, por tratarse de una obra social en beneficio de todos.— (Eduardo Chacón, corresponsal).

SAN VICENTE DE TAGUA TAGUA.— Gran entusiasmo reinó en los niños al recibir juguetes en el local de la Escuela Centralizada, gracias a las oportunas medidas tomadas por el gobernador del departamento, don Juan Barros Roldán y muy bien cooperado con el entusiasmo y buen corazón de su esposa, doña Olga Ramírez de Barros.— (Eduardo Chacón, corresponsal).

SAN JAVIER.— En el lugar denominado Purapel, distante 20 kilómetros más o menos al poniente de esta ciudad, fue cazado en una trampa, el viernes último, un hermoso cachorro, este animalito junto con sus padres de puma, estaba arruinando los rebaños de ovejas de ese sector.

De este hecho se dió cuenta a la gobernación, la que dispuso que carabineros se hiciera cargo del pequeño felino, para ser enviado a Santiago. El sábado fue traído a esta ciudad y el lunes llevado a Santiago para ser internado en el Zoológico de esa ciudad.— (Castro, corresponsal).

ANGOL.— En la Intendencia se recibió una comunicación del vicepresidente de la Caja de Empleados Particulares en la cual comunica que definitivamente se construirán en Angol 20 casas para los imponentes de esta Caja. Se ha tomado esta determinación, considerando el número de interesados que se han presentado. La población está considerada en los planes de 1959, y ya se cuenta con el terreno necesario y muy pronto se llamará a propuestas públicas con el fin de iniciar rápidamente esta construcción.— (El corresponsal).

PADRE LAS CASAS.— La Junta respectiva por medio de erogaciones de vecinos, obtuvo una bandera nacional, la cual fue obsequiada a la oficina del Registro Civil de reciente creación en este pueblo.

PADRE LAS CASAS.— La firma Destefano, que tiene a su cargo la pavimentación de la Avenida V. Alegre, en el terminal norte, ha dado principio a estas obras que comprende también el bajo nivel hasta empalmar con el camino longitudinal.

Dichos trabajos serían terminados en el mes de febrero del año próximo.

PADRE LAS CASAS.— Han proseguido los trabajos de construcción del planchado de riego que se está formando en la ribera sur del río Cautín, en la parte que corresponde a la población El Bajo, y en una extensión de más o menos 250 metros al poniente. Dicha defensa es para evitar futuras inundaciones del río, que perjudican a ese sector.— (El corresponsal).

SAN ANTONIO.— INSTITUCIONES DE FUERZAS ARMADAS EN RETIRO.— Delegación de la Sociedad de Suboficiales en Retiro de Melipilla, encabezada por su presidente, don Pedro Bello Pérez, y tres directores, fueron recibidos por sus congéneres en San Antonio en la posada la cascada, el domingo 28 del presente, y la Federación del personal en retiro y montepiadas de Carabineros y Defensa Nacional que preside el señor José Contreras Matus. Después de una concurridísima asamblea general celebrada para discutir problemas que afectan a sus socios, los visitantes fueron invitados a los comedores de los dueños de casa, donde confraternizaron en un almuerzo de camaradería. (GALLEGOS, corresponsal.)

EN LOS ANDES, NADIE QUEDO SIN REGALOS

LOS ANDES.— Un gigantesco árbol de Pascua, enclavado en el centro del Estadio Transandino, hizo el deleite de más de tres mil niños de las distintas escuelas de la ciudad, presididos por el Gobernador del departamento, don Enrique de la Fuente, y su esposa, doña Adriana de De la Fuente, seguida de la comisión de damas que tuvieron a su cargo el reparto de juguetes, globos inflados a gas, mediante el procedimiento idea .) por el ingeniero del Transandino, don Hugo Pavez, todo amenizado por la Banda del "Guardia Vieja".

Por otra parte, en la cancha adjunta a los talleres de Tracción y Maestranza de los Ferrocarriles, otros 300 menores hijos de obreros mecánicos del Transandino, recibían obsequios y golosinas, y en la Casa del Pueblo, los niños que no habían sido inscritos en ninguna parte, por no pertenecer a una escuela o no contar con padres responsables, fueron objeto de regalos por comerciantes y caracterizados vecinos de la ciudad.— (ARRATIA, corresponsal.)

Ausencia de vocales en constitución de mesas receptoras

MAIPU. — Una marcada ausencia de vocales de mesa se notó en esta comuna el sábado último, en el Estadio Municipal, lugar donde funcionan las mesas receptoras de sufragio, y que al igual que en otras elecciones, lo harán en ese recinto para las elecciones extraordinarias a efectuarse en el mes de enero.

Diecinueve mesas de varones se constituyeron con sus respectivos vocales, y 6 no lo hicieron. Nueve mesas de damas se constituyeron y cinco no lo hicieron.

Carabineros de la Subcomisaría de Maipú, informó de inmediato de los resultados obtenidos al Juzgado del Crimen de Talagante y al Conservador de Bienes Raíces del departamento. (ENRIQUE BUSTOS CUBILLOS, corresponsal.)

ELECTRIFICARAN VARIOS PREDIOS RURALES: MULCHEN

MULCHEN, 26.— Desde hace dos años los señores Juan Enrique y Luis Hunt Sharpe, Alcalde y Gobernador, respectivamente, han venido gestionando, particularmente, la electrificación rural de esta comuna.

Para hacer los estudios del caso obtuvieron que la Corporación de Ingenieros Chile Ltda., de Santiago, se interesaron por ellos, la cual envió el personal técnico que tuvo a su cargo la confección del proyecto.

Actualmente la Empresa Eléctrica de la Frontera está estudiando este proyecto, de suyo interesante, ya que comprende la electrificación de veinte predios rurales, más o menos, ubicados entre el sector de Los Boldos y el fundo San Miguel.

Para la realización de esta obra se tiene en vista la ayuda que se puede obtener del Supremo Gobierno, gestiones que ha tomado a su cargo el diligente diputado por esta provincia, don Mario Sharpe Cárte.

PASCUA NIÑOS, EMPLEADOS Y OBREROS MUNICIPALES. — Con todo brillo la Municipalidad de esta comuna, a iniciativa de su Alcalde don Juan Enrique Hunt Sharpe, celebró este año la Pascua de los niños de los empleados y obreros.

El día 24, en la tarde en el local de la Biblioteca Pública Municipal, se concentró a los agraciados y a sus familiares, donde se les hizo el reparto de juguetes y golosinas.

Durante este acto se desarrolló un simpático programa de recitaciones y cantos, siendo su principal animadora la esposa del Alcalde señora Ester de Hunt, quien dio a esta fiesta la nota amable y cordial de su simpatía.

El año pasado se hizo por primera vez la celebración de esta fiesta, a la cual el señor Hunt quiere darle una especie de tradición para que siga realizándose en el futuro.

HOMENAJE A DON EDMUNDO MOLLER B.— Durante la celebración del último rodeo celebrado en esta ciudad. El Comité organizador rindió un significativo homenaje a don Edmundo Moller B., por su dilatada actuación en estos torneos, consistentes en la entrega de un pergamino que lo acredita como director honorario del Comité Central.— (El corresponsal).

SOLIDARIDAD HUMANA EN ACCIDENTE DE QUINTERO

Médicos y Cruz Roja realizaron abnegada labor

QUINTERO, 26.— Al margen del grave accidente ocurrido en Quintero a un micro del recorrido Quintero-Santiago y todavía con un saldo de más de 30 heridos graves, las informaciones se han concretado a destacar el hecho de sangre en sí, muertos, heridos y otros detalles del accidente; pero quedan muchos detalles anónimos de la gran catástrofe que queremos consignar ahora.

A pocos minutos de producirse el volcamiento y cuando todo era un hacinamiento de muertos y heridos quejándose y gritando, coincidencialmente pasó en su automóvil para dirigirse a Concepción, el doctor Bustos Ulloa, quien detuvo el vehículo y atendió, con los medios que contaba, a los más graves.

En esos momentos pasaba por el mismo sitio un camión de la firma Emilio Pezoa, de Quintero, en donde el doctor con sus propias manos y ayudado por algunas personas que habían llegado, colocó en el camión todos los heridos más graves que cupieron. El camión, que se dirigía a La Calera, torció su rumbo y partió a Viña del Mar, entregando los heridos a la Asistencia y diversos hospitales, ya que ninguno tenía capacidad para tal cantidad. Inmediatamente el doctor Bustos Ulloa colocó en su vehículo los que cupieron, volviéndose a Quintero a la Base Aérea, donde procedió a atender los que traía en su vehículo y los que inmediatamente llegaron en otra camioneta que trajo el señor Luis Portell, de Quintero, y las diversas ambulancias de la Base Aérea y Servicio Nacional de Salud, aparte de las que llegaron de Viña y Valparaíso. En la enfermería se hicieron insuficientes los médicos Sres. Domingo Reyes, Jefe del Servicio Nacional de Salud; José Verdugo, Jefe del Servicio de la Base Aérea, y el doctor Bustos Ulloa, que no siguió viaje hasta que no quedó nadie por curar, cerca de las 24 horas.

LLEGAN AUTORIDADES

Pocos momentos después del accidente llegó hasta el sitio del suceso el Alcalde y Comandante del Cuerpo de Bomberos con voluntarios y carros de las 1a. y 2a. Compañías, quienes trabajaron sin descanso ayudando a Carabineros tanto en el rescate e inventario de las especies que yacían esparcidas por todo el fatídico recorrido del micro después del volcamiento, como para trasladar los muertos hasta la morgue de Quintero y sobre todo cooperando al que el inmenso público que se agolmeraba y dificultaba el salvamento.

CRUZ ROJA

Cabe destacar a las damas de la Cruz Roja, quienes se hicieron presente en la enfermería de la base con todos sus efectivos, haciendo una intensiva ayuda en la preparación, curación y atención de heridos que no cabían en este pequeño establecimiento, no consultado para estas catástrofes.

La labor de Carabineros fue precisa, efectiva y oportuna; desde los primeros momentos estuvo en el sitio del suceso, ayudando y resguardando las innumerables especies que quedaron esparcidas por el suelo; solamente en zapatos se recogieron más de 22 pares, ya que todo el pasaje femenino y niños estaban descalzos a causa de las tantas vueltas que dio el vehículo.

El personal de Carabineros inventarió el dinero, carteras, maletines, paquetes y otros, habiendo sido escasísimo el índice de pérdidas.

BASE AEREA

La Base Aérea aportó la fuerza mayor en la atención de heridos y sus reservas de penicilina, coramina, vendas y otras, fueron prácticamente agotadas para atender tantos heridos.

Es por esto que queremos en esta pequeña crónica dejar en claro la labor de cada uno y los valiosos aportes de las instituciones y personas que se designan, que unánimemente prestaron tan eficiente como generosa ayuda en la desgracia. (TAGLE, corresponsal.)

SAN ANTONIO.— En el grabado vemos al Gobernador Departamental, señor Ricardo Cerdas Cañas, el día 23 del presente, quien hace entrega de regalos en los pasillos de la Gobernación a los niños pobres. En esta oportunidad se repartieron golosinas y juguetes más o menos a 4.000 niños. Este reparto empezó a las 2.30 de la tarde y terminó a las 8 de la noche. (RENE GALLEGOS, corresponsal.)

SIETE MIL NIÑOS RECIBEN JUGUETES

Cumplió el Comité de Navidad rancagüino

RANCAGUA.— Aproximadamente siete mil niños, han recibido entre ayer y hoy, juguetes del Comité de Navidad, que preside la señora esposa del Intendente de la provincia, señora Denisse Sanfuentes de García Huidobro.

EN INSTITUCIONES.— Durante el día de ayer el Comité de Navidad realizó distribución de obsequios en diversas instituciones: en el Buen Pastor, en la cárcel para los hijos de los recluidos, en escuelas, asilos, etc.

EL ACTO DE HOY.— Desde las tres de la tarde se ha estado realizando en la cancha Alameda, la distribución a los niños que estaban inscritos, en una hermosa fiesta que ha tenido caracteres especiales, diferentes a los de otras oportunidades.

A cada niño se le hizo entrega primeramente de un pan de Pascua y un vaso de leche, y, enseguida, del juguete que se les destinaba.

La fiesta ha sido animada con la actuación de un circo, y la banda del Grupo de Ingenieros Membrillar.

Han cooperado al éxito y orden del reparto 70 hombres de carabineros y del Grupo Membrillar, con lo que se ha logrado que todo se realice en muy buena forma.

Las damas del Comité han tenido una ardua tarea que la han desarrollado en forma magnífica.

El señor intendente don Alejandro García Huidobro ha estado, también personalmente preocupado del éxito de estos repartos del Comité de Navidad.— (Fernando Lucero A., corresponsal).

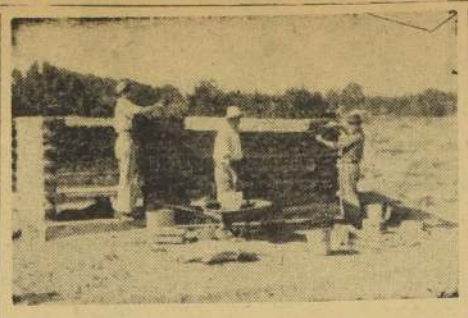

SAN ANTONIO.— LOCAL PROPIO TENDRAN PERIODISTAS.— Desde hace algunos días se ha empezado la construcción de un amplio local de ladrillos, que será la sede que tendrá para sus reuniones y charlas que acostumbra a realizar el Círculo de Periodistas de este puerto todos los domingos por la mañana. Este local está ubicado en calle 12 Sur al llegar a Avda. Barros Luco. Todos los gastos originados hasta la fecha y los que se harán hasta terminar esta construcción están siendo cancelados por nuestro corresponsal en San Antonio, señor René Gallegos Lagos. Una vez terminada esta sede, secundarán los corresponsales de San Antonio que cada semana, cumpliendo su turno, colocan una pizarra fuera del local todos los días con las noticias más importantes de Santiago y del departamento.

LICEO DE SAN FERNANDO OBSEQUIO A LOS POBRES

Juguetes para 500 niños repartieron alumnas.

SAN FERNANDO.— El Liceo de Niñas de San Fernando, en un sencillo y significativo acto de comprensión humanitaria, reunió en el salón de actos de este prestigioso establecimiento educacional, a un centenar de madres con sus hijos, pertenecientes a la población de emergencia "Santa Elena", a quienes se les repartió juguetes, ropas y golosinas, con motivo de las festividades de Pascua. Unos 500 niños recibieron obsequios. 4

La Directora del Liceo, señora Dolores Pincheira de Silva, a cuya iniciativa se debió este magnífico gesto de solidaridad social, se dirigió a los padres de familia en una charla acerca de la infancia y de las obligaciones de los padres para con ella.

Dieron mayor realce a este acto, que revistió emotivos caracteres y sentó un ejemplo digno de ser imitado como una muestra de cooperación a los propósitos del Supremo Gobierno en este sentido, un conjunto de coros y números artísticos a cargo de las alumnas de preparatorias del liceo, y la orquesta de Carlos Cepeda, de esta ciudad, que prestó graciosamente su colaboración.

Cooperaron en esta iniciativa las profesoras señoritas Olga Barboza, Aída Sepúlveda, Graciela Labarca, Delinda Ramírez, Elena Ruyel, Silvia Royo, Hilda Acosta, María Venegas, Nelly Vega, Mafalda Leiva, Teresa Ampuero y Marina Vargas, quienes recibieron las felicitaciones de las autoridades civiles y militares y del numeroso público asistente.— (LUIS SILVA CORDOVA, corresponsal.)

ESCUELA PARROQUIAL DE MAIPU REALIZO REVISTA GIMNASTICA

MAIPU.— La Escuela Parroquial de la comuna, que dirige el cura párroco don Alfonso Alvarado, puso término al año escolar, presentando una impecable revista de gimnasia, la que se efectuó el domingo en el Estadio Municipal de la comuna.

Los alumnos del establecimiento hicieron su aparición por un costado de la cancha de fútbol en una correcta formación. Una vez finalizada la presentación gimnástica, rindieron un homenaje a las Américas, desfilando con cada uno de los pabellones de los países americanos, al compás de aires marciales. Esta presentación fue muy aplaudida por el numeroso público, que repletó las aposentadurías del estadio.

Finalmente, en una teatralización, los alumnos de los sextos años realizaron un simulacro de la toma del Morro de Arica. Fue un número muy impresionante, relatado por los altoparlantes que se encontraban situados en distintos puntos del estadio. El relato estuvo a cargo del profesor jefe, Hugo Cuevas Sanhueza, y en la presentación gimnástica, los maestros Pedro Molina y Sulmed Valles.— (ENRIQUE BUSTOS CUBILLOS, corresponsal.)

Liceo de Illapel puso término al año escolar 1958

ILLAPEL.— El Liceo Coeducacional de Illapel, puso término a las actividades escolares con una brillante exposición de artes manuales, artes plásticas y educación para el hogar, realizada en el local del establecimiento durante los días 29 y 30 de noviembre.

Los trabajos exhibidos en ella fueron realizados por los alumnos del Liceo en el curso del año escolar bajo la competente dirección de sus profesores.

La excelente realización y presentación de estos trabajos fue muy del agrado de los padres y apoderados, como también del nutrido público que acudió a visitarla.

La revista anual, de Educación Física se efectuó en la Escuela Industrial por la estrechez del local del Liceo, la novedad de los ejercicios y la corrección de los mismos fueron muy aplaudidos por el numeroso público.

Fin de año escolar celebran 2 colegios

LOS CERRILLOS.— Con asistencia del Alcalde de la comuna de Maipú, José Luis Infante, el parlamentario Juan de Dios Reyes y el Embajador de Italia, señor Luccioni, y numeroso público, se efectuó el viernes la anual revista de gimnasia en el establecimiento educacional del Pequeño Cottolengo, Obra de don Orione.

Los correctos ejercicios de introducción al atletismo ejecutados correctamente por los alumnos de la enseñanza técnica del establecimiento, a cargo del Padre Atilio Picarddo, fueron muy aplaudidos. Finalizada la revista, se efectuó la repartición de premios, para terminar con el desfile final ante las autoridades que se encontraban presentes en el palco de honor.

La exposición fue abierta inmediato a las autoridades, entre las salas que se destacaron se encontraban los talleres de carpintería, mecánica y artes gráficas.— (ENRIQUE BUSTOS, corresponsal.)

MAIPU.— La Escuela Pública 171, ubicada en Lo Errázuriz 90, puso término al año escolar el sábado, con su anual revista de gimnasia y exposición. Los actos fueron presididos por la Directora del establecimiento, señora Haydée Rodríguez de Jiménez, y el presidente de la Junta de Vecinos de Los Cerrillos, Aníbal Vergara Meza. Finalizado el acto, el profesorado ofreció un coctel a las autoridades asistentes.— (ENRIQUE BUSTOS CUBILLOS, corresponsal.)

SERVICIO ESPECIAL DE BUSES EN MAIPU

MAIPU.— El Departamento de Movilización de la Municipalidad de Maipú dispuso servicio extraordinario de buses para el día de hoy, primero, y los fines de semana, debido a la enorme afluencia de público que acude a la Piscina Municipal.

Cabe hacer notar que ese Departamento mantiene en circulación la mayoría de los buses Fiat, que se encontraban en reparaciones. Así lo informó, a este corresponsal, el jefe del Departamento de Movilización, don Laurencio Inostroza. Asimismo se mantendrá un servicio nocturno, que se prolongará hasta las 2 de la madrugada.

NOTICIAS SOCIALES

Ha nacido Claudio Rodrigo José, hijo del teniente de Carabineros de la Subcomisaría de Maipú, don Claudio Meniconni, y de la señora Blanca Estrella Brito de Meniconni.

—En la Maternidad del Hospital San Juan de Dios nació Adalberto Alejandro, hijo de Adalberto Sandoval y de Doris Lapóstol, distinguidos vecinos de Maipú.— (ENRIQUE BUSTOS CUBILLOS, corresponsal.)

CALZADO, ROPAS Y JUGUETES REPARTIERON EN QUINTERO

QUINTERO.— Con asistencia de las autoridades de Quintero, se llevó a efecto en la tarde del 23, una repartición de ropas, golosinas y juguetes, a los niños pobres de la comuna, obsequio que también alcanzó a las madres de estos chicos.

Esta elocuente muestra de solidaridad humana que permitió momentos de felicidad inolvidables a más de cien chicos, fue posible gracias a la diligencia y sacrificios de las dueñas de la Fuente de Soda "Kamal", de este puerto, quiénes con la cooperación del Centro Jerarquía Azul de Santiago y Centro de la Verdad de Quintero y la ayuda de diversos comerciantes de Quintero, juntaron zapatos, ropas y golosinas, que les fueron repartidos.

Cabe hacer notar que ninguna otra institución del balneario adoptó medidas iguales, por lo que ésta tiene más valor aún.

Las autoridades locales felicitaron muy cordialmente a las dueñas del establecimiento aludido, que puso una nota de alegría en los hogares más modestos de Quintero. (TAGLE, corresponsal.)

BANCO DE CHILE...

CUENTAS DE ORDEN

ACTIVO Y SALDOS DEUDORES	I Moneda chilena	II Equivalente de oro y de monedas extranjeras	III TOTALES
	$	$	$
Documentos sobre otras plazas deducibles de las obligaciones a la vista	7.426.644.272.—		
Obligaciones de Directores y Empleados: (4)			
a) directas	104.367.692.—		
b) indirectas	716.156.—		
Valores mobiliarios de propiedad del Banco y afectos a garantías: (5)			
a) a favor del Superintendente de Bancos	1.200.000.—		
b) prendas constituídas a favor de acreedores del Banco			
Deudores por garantías otorgadas y créditos abiertos	31.—	1.204.402.540.—	
Deudores por Créditos de Compensación sobre el exterior	359.193.880.—	496.397.547.—	
Bienes administrados en calidad de Comisiones de Confianza	3.851.851.004.—	94.618.337.—	
Deudores por documentos endosados por el Banco			
Valores en Custodia	5.886.814.658.—	489.819.376.—	
Certificados de importación en tramitación y custodia	2.712.012.896.—	108.547.197.—	
Valores y Letras en Garantía	13.867.492.020.—	59.879.520.—	
Certificados de importación en garantía	1.104.207.328.—	109.543.447.—	
Documentos en Cobranza	7.943.444.450.—	2.195.410.869.—	
TOTAL	43.257.944.477.—	4.758.618.833.—	48.016.563.310.—

PASIVO Y SALDOS ACREEDORES	I Moneda chilena	II Equivalente de oro y de monedas extranjeras	III TOTALES
	$	$	$
Documentos sobre otras plazas recibidos en depósito o en pago de obligaciones	7.426.644.272.—		
Obligaciones de Directores y Empleados contabilizadas en las "Colocaciones"	105.083.848.—		
Valores Mobiliarios de propiedad del Banco, afectos a garantía y contabilizados en las "Inversiones"	1.200.000.—		
Responsabilidad del Banco para retornos de exportaciones y créditos vigentes	31.—	1.204.402.540.—	
Responsabilidad del Banco por Créditos de Compensación sobre el exterior	359.193.880.—	496.397.547.—	
Responsabilidad del Banco por Comisiones de Confianza	3.851.851.004.—	94.618.337.—	
Responsabilidad del Banco por endosos de documentos			
Depositantes de Valores en Custodia	5.886.814.658.—	489.819.376.—	
Depositantes de certificados de importación en tramitación y custodia	2.712.012.896.—	108.547.197.—	
Depositantes de Valores y Letras en Garantía	13.867.492.020.—	59.879.520.—	
Depositantes de certificados de importación en garantía	1.104.207.328.—	109.543.447.—	
Depositantes de Documentos en Cobranza	7.943.444.450.—	2.195.410.869.—	
TOTAL	43.257.944.477.—	4.758.618.833.—	48.016.563.310.—

(4) Contabilizadas y englobadas en las "Colocaciones".
(5) Contabilizados y englobados en las "Inversiones".

CUENTAS DE PERDIDAS Y GANANCIAS

que comprende el período entre el 1º de Julio y el 31 de Diciembre de 1958

DEBE	$
Intereses pagados y por pagar	1.011.945.388.—
Sueldos, gratificaciones e imposiciones a fondos de previsión	1.922.590.280.—
Remuneración al Presidente y Directorio	15.000.000.—
Contribuciones	718.588.292.—
Comisiones, arriendos, gastos de administración y otras salidas varias	1.779.627.244.—
Utilidad líquida	697.713.457.—
	6.145.464.661.—

HABER	$
Intereses percibidos	4.271.360.094.—
Arriendos, comisiones y otras entradas varias	1.874.104.567.—
	6.145.464.661.—

ALEJANDRO PIZARRO MONTIEL
Contador
Registro N.o 8.556

MANUEL VINAGRE DAVILA
Gerente General

BANCO CENTRAL DE CHILE

Arturo Maschke
PRESIDENTE

Vicente Izquierdo
VICEPRESIDENTE

DIRECTORES REPRESENTANTES DEL GOBIERNO
Fernando Aldunate, Fernando Illanes, Flavián Levine

DIRECTORES REPRESENTANTES DE LOS BANCOS NACIONALES
Ricardo Letelier, Manuel Bulnes

DIRECTOR REPRESENTANTE DE LA SOCIEDAD NACIONAL DE AGRICULTURA Y DE LA SOCIEDAD DE FOMENTO FABRIL
Recaredo Ossa

DIRECTORES REPRESENTANTES DEL H. SENADO
Gregorio Amunátegui, Carlos Vial E.

DIRECTOR REPRESENTANTE DE LOS BANCOS EXTRANJEROS
Douglas Firmin

DIRECTOR REPRESENTANTE DE LA CAMARA CENTRAL DE COMERCIO Y DE LA CORPORACION DE VENTAS DE SALITRE Y YODO DE CHILE
Jorge Vidal

DIRECTORES REPRESENTANTES DE LA H. CAMARA DE DIPUTADOS
José García, Bernardo Larraín

DIRECTOR REPRESENTANTE DEL PUBLICO ACCIONISTA
Claudio Troncoso

DIRECTOR REPRESENTANTE DE LAS INSTITUCIONES OBRERAS
Germán Olguín

Luis Mackenna
GERENTE GENERAL

Luis Salazar
GERENTE DE SUCURSALES

Carlos Villarroel
FISCAL

Emilio Pérez
SUB-GERENTE

Herman Max
SUB-GERENTE (DEP. ESTUDIOS)

Francisco Ibáñez
SUB-GERENTE SECRETARIO

René Sepúlveda
SUB-GERENTE CAMBIOS

Arturo Aguirre
REVISOR GENERAL

SUCURSALES

IQUIQUE
ANTOFAGASTA
LA SERENA

VALPARAISO
TALCA
CHILLAN

CONCEPCION
TEMUCO
VALDIVIA

OSORNO
PUERTO MONTT
PUNTA ARENAS

BALANCE GENERAL EN 31 DE DICIEMBRE DE 1958

ACTIVO Y SALDOS DEUDORES

CUENTAS	Moneda corriente	Moneda Extranjera Equiv. de Mds. Ext. US$ 1.— — $ 110	ORO: Equivalencias del Oro 0.00807883 grs. fino=$ 1 0.888671 grs. fino=US$ 1 US$ 1=$ 110 $ Oro de 6 d.— $ 22.65885
FONDOS DISPONIBLES:			
a) Oro específico en el País			2.536.919.409.—
b) Oro específico en el Exterior			1.877.696.316.—
c) Depósitos en Corresponsales del Exterior		1.088.994.333.—	
d) Otros valores en monedas extranjeras en el País		5.563.355.—	
e) Corresponsales en Compensaciones		1.414.048.883.—	
OTROS VALORES:			
a) Documentos a cargo de otros Bancos	166.195.672.—		
CUENTAS CON INSTITUCIONES INTERNACIONALES:			
Aporte al Fondo Monetario Internacional, Art. 3.o, Sec. 3 C	4.125.294.556.—	197.448.910.—	1.177.256.534.—
Crédito con Fisco, Ley 8.403; Art. 13 para pago de acciones del Banco Inter. de Rec. y Fomento	685.977.317.—		
Equivalente por Compras de Cambio Créd. Stand-By Interfund	4.590.478.277.—		
Equivalente Compra de Cambio Conv. Bcos. Privados de EE. UU.	19.113.000.000.—		
COLOCACIONES:			
Con Bancos Accionistas:			
a) Redescuentos	13.854.812.563.—		
b) Redescuentos a Bancos Accionistas Agrícolas	527.063.445.—		
Con Banco del Estado de Chile:			
a) Redescuentos, Art. 84, DFL. 126 ... $ 15.171.609.548.—			
b) Préstamos Agrícolas, Art. 85, DFL. 126 1.000.000.000.—			
c) Préstamos, Art. 86, DFL. 126 ... ... 9.440.000.000.—	25.611.609.548.—		
Con el Público:			
a) Letras Descontadas	8.450.840.544.—		
b) Letras Descontadas a la Industria Salitrera	3.888.477.759.—		
c) Letras Descontadas a Cía. Acero del Pacífico S. A.	830.982.877.—		
d) Letras Descontadas a/c. Cía. Acero del Pacífico S. A.	1.319.108.497.—		
e) Préstamos Warrants	2.879.822.741.—		
f) Préstamos a Cooperativas de Consumos, Ley 7.397	6.600.000.—		
g) Letras Descontadas en Pago Ptmos. Warrants	2.157.506.663.—		
h) Préstamos con Letras		850.000.000.—	
Con el Fisco y Reparticiones Gubernativas:			
a) Préstamos al Fisco, Leyes 11.575, 11.981, 12.836 y 12.967	26.569.076.000.—		
b) Letras Descontadas a Caja Amortización, Ley 7.200	4.975.853.299.—		
c) Préstamos al Fisco, Leyes 5.296, 6.237, 6.334	570.755.309.—		
d) Créditos al Fisco, Giros Bco. Internac. de Rec. y Fomento Decretos Hda. 309, de 9-1-46, y 10.735, del 13-11-51	3.981.062.—		
e) Préstamos al Fisco, Ley 7.747, Art. 40, Letras A y C y Decto. Hda. 8.245, Interfund	570.755.309.—		
f) Letras Descontadas en US$, Art. 53, Ley 11.575		1.375.000.000.—	
g) Préstamos al Fisco, Ley 12.462		4.465.156.659.—	
h) Préstamos al Fisco, Ley 12.434, Art. 95	4.290.993.000.—	1.320.000.000.—	
i) Anticipos Dirección de Vialidad, Art. 6.o, Ley 12.954	2.000.000.000.—		
j) Anticipos Dirección de Obras Sanitarias, Art. 1.o, Ley 13.041	500.000.000.—		
k) Letras Descontadas al Fisco, Ley 12.901, Decto. 8.620		3.850.000.000.—	
Con Empresas Autónomas y Semifiscales:			
a) Descuentos a/c. FF. CC. del E., Ley 7.140	149.910.344.—		
b) Letras Descontadas a/c. de FF. CC. del Estado	1.239.957.956.—		
c) Caja de Crédito Popular, Ley 5.398	4.250.000.—		
d) Descuentos a cargo de la Caja de Crédito y Fomento Minero, DFL. 212, Art. 44	78.133.980.—		
e) Ptmos. con Letras Caja de Créd. y Fom. Minero, DFL 212, Art. 44	200.000.000.—		
f) Caja de Créd. y Fom. Minero, Ptmos. Ley 12.863, Art. 2.o	900.000.000.—		
g) Descuentos a/c. Empresa Marítima del Estado, Ley 12.846, Art. 17	117.037.186.—		
Con Instituto Nacional de Comercio:			
a) Préstamos con letras, Leyes 6.421-9.280, DL 45.87 y 382	10.284.421.611.—		
b) Descuentos Leyes 6.421-9.280, DL 45.87 y 382	303.351.832.—		
c) Préstamos con Letras, Leyes 6.421-9.280, DL 45.87 y 382 (Créd. Bloq. Excedentes Agric.)	2.783.674.800.—		
d) Inaco, Art. 3.o, Ley 12.836 (Caja de Amortización)	2.260.000.000.—		
INVERSIONES POR LEYES ESPECIALES:			
Operaciones Ley 7.747, Art. 40, Letra C:			
a) Bonos Fiscales ... $ 208.816.890.—			
b) Bonos Fiscales (Ley 9.540) 448.697.760.—			
c) Cía. Acero del Pacífico 1.100.000.000.—			
d) Pagaré Corfo para ENTC, Ley 8.132 37.545.082.—	1.795.059.732.—		
Bonos Fiscales, Ley 8.143, Arts. 4.o, 5.o y 6.o transitorios. Banco del Estado (Ex Caja de Créd. Agrario)	295.215.000.—		
Pagarés Fiscales, Ley 8.918, Arts. 8.o y 9.o (Ley Económica del 30-X-47	136.980.000.—		
Bonos Fiscales, Ley 11.981, Art. 17	934.930.000.—		
Bonos Fiscales, Ley 11.981, Art. 17. (Inversión Transitoria)	647.700.000.—		
Bonos Banco del Estado de Chile - Dctos. 6.809 y 3.129	3.798.732.500.—		
Bonos Banco Hipotecario, Valparaíso - Dctos. 6.809 y 4.718	396.967.500.—		
Bonos Banco Hipotecario de Chile - Dctos. 7.557 y 4.482	336.187.500.—		
INVERSIONES:			
Bienes Raíces	347.347.312.—		
Muebles	15.951.—		
Valores Mobiliarios	66.708.—		
Bonos del Banco Inter. de Rec. y Fomento		9.370.926.—	
OTRAS CUENTAS DEL ACTIVO:			
Moneda corriente contra fondos de reserva	4.278.373.121.—		
Cambio N.o 1:			
1) Otras Disponibilidades del Banco ... $ 1.427.315.337.—			
2) Equiv. Cuota US$ Fondo Monetario Internacional 197.448.910.—			
3) Equiv. Cuota Oro Fondo Monetario Internacional 1.177.256.534.—	2.802.020.781.—		
Cambio N.o 2 (US$ Compensación)	423.956.814.—		
Diferencia con la Paridad en Cambios y Compensaciones	13.400.836.265.—		
Compra de Cambios con Pacto de Retroventa	550.000.000.—		
Compra de US$ comp. con Pacto de Retroventa	236.955.746.—		
Ventas de Cambios a Plazo	10.725.934.155.—		
Créditos en Cuentas de Compensación		770.788.343.—	
Canje de Monedas de Cuenta por Dólares		489.323.708.—	
Compensaciones Internacionales - Cuentas Varias		10.286.587.—	
Intereses por recibir	366.894.233.—	71.774.—	
Operaciones Pendientes	61.109.468.—	924.144.—	
Operaciones Varias	413.471.149.—	1.443.969.634.—	
Cuentas con Sucursales		6.752.564.—	
Obligaciones en US$ Tesgral p. Import. p. Cta. de Bancos		770.000.000.—	
OTRAS CUENTAS DEL DEBE:			
Material y Elaboración de Billetes y Monedas	18.067.—		
TOTALES	187.387.938.840.—	17.769.699.820.—	5.591.872.259.—

PASIVO Y SALDOS ACREEDORES

CUENTAS	Moneda corriente	Moneda Extranjera Equiv. de Mds. Ext. US$ 1.— — $ 110	ORO: Equivalencias del Oro 0.00807883 grs. fino=$ 1 0.888671 grs. fino=US$ 1 US$ 1=$ 110 $ Oro de 6 d.— $ 22.65885
EXIGIBLE A LA VISTA:			
Billetes y Monedas Divisionarias del Banco en Circulación	108.780.594.612.—		
Depósitos de Terceros:			
a) Bancos Accionistas	12.585.640.351.—	12.436.161.—	74.389.197.—
b) Banco del Estado de Chile	3.400.093.359.—	893.423.—	
c) Público	590.931.189.—	6.820.215.—	
d) Fisco	893.133.935.—	185.014.062.—	152.099.—
e) Reparticiones Gubernativas	124.189.596.—	1.768.457.—	13.577.482.—
f) Caja de Amortización	27.832.836.—	4.638.005.—	
g) Otros Compromisos	1.359.898.817.—	50.636.683.—	15.038.—
SUMAS	127.162.294.666.—	262.207.006.—	88.134.816.—
CUENTAS CON INSTITUCIONES INTERNACIONALES:			
Cuenta N.o 1, Fondo Monetario Internacional:			
a) Depósito por Aporte Inicial ... $ 4.124.808.426.—			
b) Por Compras de Cambio 4.590.343.020.—	8.715.151.446.—		
Cuenta N.o 2, Fondo Monetario Internacional	371.916.—		
Cuenta A. Banco Internacional de Rec. y Fomento	685.977.317.—		
Compra de Cambios Crédito Stand. - By Interfund.		4.590.478.277.—	
Préstamos Eximbank		3.031.416.659.—	
Préstamos Convenio Bancos Privados de EE. UU.		2.530.000.000.—	
First. Nat. City Bank N. Y., Agente Conv. Bancos Privad. EE. UU.	19.113.000.000.—		
OTRAS CUENTAS DEL PASIVO:			
Fondo de Reserva			4.278.373.121.—
Otras Disponibilidades del Banco (Conversión Nc 1)		1.644.655.815.—	1.157.364.966.—
Diferencia con la Paridad Oro	759.317.465.—		
Compra de Cambios con Pacto de Retroventa		550.000.000.—	
Compra - Venta US$ Comp. con Pacto de Retroventa		236.955.746.—	
Cuentas Transitorias con Bancos Comerciales	515.932.639.—	41.477.833.—	
Retenciones para Importación	13.902.732.373.—	271.034.845.—	
Depósitos Complementarios y Otros sin Cobertura	11.675.694.—		
Compensación con Argentina, Dep. por Créd. Documentarios	5.151.045.—		
Cuenta Convenio Excedentes Agrícolas	7.708.769.391.—		
Varios Acreedores, Ley 11.828		35.784.755.—	
Varios Acreedores (Cobre)	43.000.985.—		
Operaciones Pendientes	74.169.002.—	1.387.100.—	
Operaciones Varias	1.089.665.893.—	918.875.447.—	67.999.356.—
Cuentas con Sucursales	472.664.166.—		
Canje de Dólares por Monedas de Cuenta		489.323.708.—	
Corresponsales de Compensaciones		452.279.396.—	
Compensaciones Cuenta Bancos Autorizados		228.560.217.—	
Ctas. Autorizadas US$ Compensación con Ecuador		7.277.—	
Créditos Documentarios		895.298.925.—	
Compra - Venta de Cambios Compensación (Conversión N.o 2)		423.956.814.—	
Letras Redescontadas en el Exterior		121.000.000.—	
Letras Descontadas en el Exterior		275.000.000.—	
Ctas. con Bancos, Obligaciones en US$ Tesgral		96.016.069.—	
Ctas. Transitorias con Bcos., Obligaciones en US$ Tesgral		9.119.836.—	
Retenciones para Import. en Oblig. en US$ Tesgral		670.864.295.—	
CAPITAL Y RESERVAS:			
Capital	1.307.428.000.—		
Fondo de Reserva para Futuros Dividendos	2.320.636.842.—		
Fondo de Eventualidades	3.500.000.000.—		
TOTALES	187.387.938.840.—	17.769.699.820.—	5.591.872.259.—

CUENTAS DE ORDEN

Valores en Custodia y Garantía	34.277.395.209.—	1.782.720.468.—	117.826.—
Cobranzas	8.691.378.513.—		
Cobranzas de Oficinas	2.841.150.095.—		
Cobranzas Inaco	1.988.341.291.—		
Vales y Billetes Fiscales para Incinerar	5.—		
Billetes del Banco sin valor para Incinerar	6.952.933.278.—		
Cobranzas recibidas de Corresponsales Compensación		32.009.026.—	
Cobranzas enviadas a Corresponsales Compensación		145.572.784.—	
Corresponsales de Compensaciones		35.307.—	
Custodia en Corresponsales		9.694.—	
Crédit. Suisse, Surich, Dep. Esp. Chile, Fcs. S		4.529.000.—	
Banco Inter. de Rec. y Fomento "I Cuota"			76.999.984.—
Documentos Visados, Leyes 5.185, 5.307 y 5.350	179.500.000.—		
Debentures "C. A. P.", Ley 7.747 US$		1.100.000.000.—	
Importación de Capitales, Ley 9.839		5.483.873.311.—	
Valores en Custodia (Bonos Bco. Inter. de Rec. y Fomento)		9.570.000.—	
Aporte del Fisco por Suscripción de Accs. del Banco Inter. de Recon. y Fomento, Ley 8.403, Art. 13	693.000.000.—		
Créditos Externos para fondos de regulación		2.365.000.000.—	
Créditos Documentarios Confirmados B. C. R. A.		1.313.195.997.—	
Documentos en Garantía por Ventas de Cambio	971.144.406.—		
Certificados de Importaciones en Garantía	8.563.479.—		
Créditos Recibidos de Brasil y Bolivia		96.961.825.—	
Responsabilidad por Créds. Documentarios Autorizados	34.606.633.—		
Garantía en New York, por Créds. C. A. P.		385.000.000.—	
TOTALES	56.638.012.909.—	12.718.477.412.—	77.117.810.—

Valores en Garantía	18.919.500.660.—	1.740.040.468.—	
Valores en Custodia	15.357.894.549.—	42.680.000.—	117.826.—
Letras en Cobranza	8.691.378.513.—		
Letras de Oficinas en cobranza	2.841.150.095.—		
Letras por cobrar Inaco	1.988.341.291.—		
Vales y Billetes Fiscales retirados de la circulación	5.—		
Billetes del Banco sin valor retirados de la circulación	6.952.933.278.—		
Reembolsos para Compensaciones		32.009.026.—	
Reembolsos de Compensaciones		145.572.784.—	
Compensaciones con el Exterior		35.307.—	
Custodia en Dinares		9.694.—	
Caja Amortización, Dep. Esp. Ch. Fcs. S.		4.529.000.—	
Bco. Inter. de Rec. y Fomento "Aporte Fiscal"			76.999.984.—
Visaciones Leyes 5.185, 5.307 y 5.350	179.500.000.—		
Suscripción Debentures "C. A. P.", Ley 7.747 US$		1.100.000.000.—	
Aporte de Capitales, Ley 9.839		5.483.873.311.—	
Custodia en The National City Bank, New York		9.570.000.—	
Acciones Fiscales del Bco. Inter. de Rec. y Fomento	693.000.000.—		
Fondos de Regulación con Créd. Externos US$		2.365.000.000.—	
Responsabilidad B. C. R. A. por Créd. Documentarios		1.313.195.997.—	
Letras en Garantía por Ventas de Cambio	971.144.406.—		
Depositantes de Certificados de Import. en Garantía	8.563.479.—		
Responsabilidad por Créds. Recibidos de Brasil y Bolivia		96.961.825.—	
Créditos Documentarios Autorizados	34.606.633.—		
Responsabilidad en New York, por Créds. C. A. P.		385.000.000.—	
TOTALES	56.638.012.909.—	12.718.477.412.—	77.117.810.—

(PASA A LA VUELTA

Columna blindada de Batista rompió las líneas rebeldes

Se dirigen a la sitiada ciudad de Santa Clara

LA HABANA, 31, (UPI).— El Ejército anunció al mediodía que una columna blindada de refuerzos irrumpió por las líneas rebeldes desde La Habana hasta la sitiada Santa Clara.

El intento rebelde de contener la columna cuando se desplazaba por la carretera central entre Caserajal y la Esperanza "fue rechazado con fuertes pérdidas (enemigas)", dice el comunicado.

Esperanza se encuentra a doce kilómetros al noroeste de Santa Clara. Caserajal está situada en el límite con la provincia de Matanzas, a 48 kilómetros al noroeste de Esperanza. Esto indica que se libra una batalla intensa en un frente de 36 kilómetros a lo largo de la carretera.

El comunicado del Ejército dice que el convoy era encabezado por seis carros blindados. Agrega que no sólo fueron rechazados los intentos rebeldes de tender una emboscada, sino que se les causó "muchas bajas".

Los rebeldes habían emplazado ametralladoras y armas automáticas en la zona, añade el Ejército.

El convoy penetró en Santa Clara "sin problemas", dice el comunicado, "para reforzar a las fuerzas militares de allí que (hasta ahora) han infligido cierto de bajas a las concentraciones rebeldes del sector".

LA HABANA, 31.(UPI).— La radio rebelde de Cruces, a las 13.30 horas, retransmitió un despacho de la estación 6BF al comandante en jefe rebelde de la provincia de Las Villas, Ernesto Guevara, en el cual dicen que fuerzas del Ejército del Gobierno procedentes de Matanzas "avanzan (hacia Santa Clara) y no es imposible contenerlas por el momento".

La 6BF pidió a Guevara que enviase equipos pesados para reforzar cuatro coches blindados de fabricación casera que se afirmó los rebeldes se disponían a poner en acción.

WASHINGTON, 31, (UPI).— Estados Unidos reiteró hoy su política de no intervención en la situación cubana.

El Subsecretario de Estado a cargo de Asuntos Interamericanos Roy R. Rubottom, declaró a una Subcomisión de Relaciones Exteriores del Senado que no existen planes alguno de intervención por parte del Gobierno norteamericano en la lucha interna cubana".

LA HABANA, 31, (UPI).— La radio rebelde anunció hoy que es inminente el ataque general contra la guarnición militar de Santiago de Cuba, capital de la provincia de Oriente.

"La batalla de Santiago está al comenzar", dijo el locutor de la radio de la Sierra Maestra, bastión del jefe revolucionario Fidel Castro.

Seguidamente se anunció la ocupación de Maffo, que por mucho tiempo sirvió de centro de operaciones del Ejército cubano en su campaña contra los rebeldes en Oriente. También se dijo que 117 miembros del Ejército, incluso un mayor y cinco tenientes, fueron tomados prisioneros.

"No queda un solo enemigo entre Bayamo y Santiago de Cuba", afirmó el locutor, que después manifestó que el Ejército "sufrió mil bajas entre prisioneros, muertos y heridos en 48 días".

NUEVA YORK.— Con el rostro cansado, entra en el Hotel Waldorf-Astoria, Carlos Manuel Batista, de 9 años de edad, después de haber llegado en compañía de su hermano, Roberto, de 12, desde La Habana. Ambos son hijos del Presidente Fulgencio Batista. (RADIOFOTO UPI).

Nacionalista formará Gabinete de Francia

Michel Debre fue encargado por De Gaulle

PARIS, 31, (UPI).— El Presidente Electo, general Charles de Gaulle, ha pedido formalmente al dirigente de los elementos políticos adictos a él, Michel Debre, según informan hoy fuentes fidedignas, que se encargue de formar el primer Gobierno de la Quinta República Francesa.

Los informantes políticos dijeron que la semana próxima se expedirá una nota oficial encargando a Debre de la jefatura del Gobierno. Al designarle, dicen, De Gaulle hizo caso omiso de la fuerte oposición de los que abogan por la unificación europea, que le consideran demasiado nacionalista.

Debre, abogado de 46 años de edad, es Ministro de Justicia en el Gobierno provisional que formó De Gaulle al hacerse cargo del Poder al expirar la Cuarta República, el cual desaparecerá cuando el ocho de enero entrante el general se instale en la Presidencia bajo la nueva Constitución.

Los informantes manifestaron que De Gaulle ha encargado a Debre que ultime la formación del gabinete para mediados de la semana próxima, para poder publicar la lista del Gobierno simultáneamente con la toma de posesión del nuevo Presidente en el Palacio del Eliseo.

Soviéticos rechazarán notas de los aliados

No llamaron a Alemania Oriental por su nombre oficial

PARIS, 31.—(UPI). — Rusia informó a las potencias occidentales que rechazará las notas diplomáticas que no llaman a Alemania Oriental por su nombre oficial de "República Democrática Alemana", informó hoy el diario "France-Soir".

En su columna "Confidencial" el periódico, que tiene una circulación de un millón y medio de ejemplares, dice:

"Otra nota rusa está en los salones de las oficinas de los Ministerios de Relaciones Exteriores de las potencias occidentales desde Navidad. Antes de darle a publicidad (sin duda en la tarde de hoy) los diplomáticos aliados desean tiempo para examinarla.

Es importante porque levanta un nuevo obstáculo para la solución del problema de Berlín.

"De aquí en adelante, dicen en resumen los soviéticos, no aceptaremos ninguna nota occidental que no dé a la República Democrática Alemana su título oficial.

"Todos los documentos que no cumplan esta decisión serán puros y simplemente devueltos a quienes los enviaron".

La mejor actriz de 1958: Susan Hayward

Primer premio a película argentina en Italia

NUEVA YORK, 31.— (UPI). — Los críticos cinematográficos de Nueva York eligieron la película titulada "Defiant Ones" como la mejor de 1958. Su director, Stanley Kramer, recibió el título del mejor director del año. También el guión cinematográfico fue considerado el mejor del año. Fue escrito por Nathan Douglas y Harold Jacob Smith.

Susan Hayward ganó el título de la mejor actriz del año, por su desempeño en la película "I Want To Live". David Niven fue escogido como el mejor actor del año por su papel en "Separate Tables". La recompensa a la mejor película extranjera la mereció "Mi Tío", producida, escrita, dirigida e interpretada por Jacques Tati.

RAPALLO, ITALIA, 31.— (UPI) —Argentina, Francia y Alemania Occidental, lograron las más altas recompensas en el Quinto Festival Cinematográfico de Películas de 8 y 16 milímetros.

De los 130 filmes presentados por 18 naciones el jurado del festival eligió "El Rostro Ignorado" de Siedlozck Abd Sacchi, de Buenos Aires para el Primer Premio de la de la categoría artística de 16 milímetros. La película argentina fue considerada tan extraordinaria, que el jurado le concedió también los dos premios especiales que por lo general se destinan al segundo y el tercer puestos.

CON MISA PRIVADA COMENZO AÑO NUEVO EL PAPA JUAN XXIII

CIUDAD DEL VATICANO, 31 — (UPI).— El Papa Juan XXII comenzará el Año Nuevo con una misa de medianoche que rezará en su capilla privada.

Sólo algunos de sus más estrechos coleboradores asistirán a la misa. Mañana el Santo Padre pasará un día muy agitado de audiencias.

SINOPSIS DEL CABLE

NICOSIA, Chipre, 31, (UPI).— La organización terrorista Eoka advirtió hoy que reanudará su campaña de asesinatos y sabotaje a menos que Gran Bretaña acepte inmediatamente su oferta de tregua.

La amenaza de la Eoka fue hecha en un "mensaje de Año Nuevo" del dirigente eGórge Grive, escrita en volantes que fueron distribuidos hoy por las calles y caminos de esta isla mediterránea.

HELSINKI, 31, (UPI).— El Partido Popular se negó a encabezar un Gobierno de minoría de centro, con lo que Finlandia sigue lejos de una solución para la crisis de Gobierno iniciada hace casi un mes.

Dos partidos pequeños, el del pueblo sueco y el liberal, se mostraron dispuestos a tomar parte en tal Gobierno de minoría, siempre que participasen los agrarios. Este Partido tiene 45 bancas en el Parlamento y con ello habría encabezado la coalición. Los otros dos partidos tiene 70 de los 200 votos parlamentarios.

Ahora existe la posibilidad de que se forme un Gobierno no parlamentario, constituido principalmente por altos funcionarios públicos.

WASHINGTON, 31, (UPI). — El satélite artificial norteamericano "Atlas" pasará a las 12.00 GMT del día de Año Nuevo por sobre la ciudad de México, dice hoy un anuncio hecho en el Ministerio de Defensa.

Veinticinco minutos más tarde pasará sobre Miami. A las 17.40 GMT del día primero de enero pasará sobre el noreste de La Habana.

TOKOHAMA, Japón, 31, (UPI).— El último grupo de 483 emigrantes japoneses que partió para la América del Sur este año lo hizo ayer a bordo del "Brasil Maru".

Se establecerán en Brasil, Argentina y Paraguay.

Occidente invitó a Rusia a tratar problema alemán

EE. UU., GRAN BRETAÑA Y FRANCIA ENVIARON NOTA AL KREMLIN

LONDRES, 31 (UPI).— Estados Unidos, Gran Bretaña y Francia invitaron hoy a la Unión Soviética a tratar la cuestión de Berlín dentro del amplio marco de la solución del tema general de Alemania y de la seguridad de Europa.

En notas diplomáticas entregadas hoy al Kremlin, las tres grandes potencias occidentales dicen que están dispuestas a iniciar falsas discusiones sólo "en un ambiente libre de coacción y amenazas", y rechazan firme y rotundamente la propuesta rusa de que Berlín Occidental sea declarado "ciudad libre".

Al mismo tiempo, previenen a los rusos que tienen "el derecho de mantener guarniciones en sus sectores de Berlín, y a tener acceso a las mismas".

El extenso documento (de unas cuatro mil palabras), previene al régimen de Moscú que "no se aceptará la repudiación unilateral por parte del Gobierno soviético de sus obligaciones en cuanto a esa libertad de acceso" a Berlín Occidental.

Occidente también rechazó firmemente como inaceptable el reemplazo del régimen comunista de Alemania Oriental por las responsabilidades del Gobierno soviético hacia Occidente.

Las notas occidentales, respaldadas por la Organización del Tratado del Atlántico Norte (OTAN), dejan, sin embargo, abierto el camino para que Rusia reforme sin pérdida de prestigio su ultimátum del 27 de noviembre en relación con Berlín.

Las notas dicen a Moscú que los Gobiernos occidentales "no podrían emprender discusiones con el Gobierno soviético en relación con estos asuntos, bajo amenazas.

"Se presume que tal no es el propósito de la nota soviética del 27 de noviembre, y que el Gobierno soviético, como las otras naciones, está dispuesto a emprender discusiones en un ambiente libre de coacción o amenazas."

La nota británica dice: "Sobre esta base, el Gobierno de Su Majestad desearía saber si el Gobierno soviético está dispuesto a iniciar discusiones de todos estos problemas entre las cuatro potencias interesadas. En ese caso, sería el propósito del Gobierno de Su Majestad discutir la cuestión de Berlín, dentro del más amplio marco de negociaciones para la solución del problema alemán, así como de la seguridad europea".

Las notas invitan a Rusia a dar a conocer sus puntos de vista sobre la cuestión "a la mayor brevedad posible".

Aclaran, al mismo tiempo, que Occidente siempre mantendrá su exigencia de una solución del problema alemán mediante elecciones libres en toda Alemania, y la libre organización de un gobierno para todo el territorio germano u otras propuestas "genuinamente destinadas a asegurar la reunificación de Alemania dentro de la libertad, en cualquiera forma apropiada".

También subrayan las potencias occidentales que consideran esencial la solución del problema alemán si es que ha de lograrse una solución duradera en Europa.

"Operación Panamericana", el acontecimiento de 1958

EXHORTACION DEL PRESIDENTE BRASILEÑO PARA 1959

N. DE LA R.— Un de los acontecimientos de mayor transcendencia en América Latina en el año que termina hoy, fue la exhortación del Presidente del Brasil, Juscelino Kubitschek a una total revisión de las relaciones interamericanas y la adopción de la llamada "Operación Panamericana", amplio plan destinado a combatir el retraso económico. Al iniciarse 1959 Kubitschek ironone nuevas medidas para robustecer los lazos hemisféricos en una entrevista con Henry Raymont de la oficina de Washington de United Press International.

RIO DE JANEIRO, 31.—(UPI).— El Presidente del Brasil, Juscelino Kubitschek, expresó hoy su "profunda esperanza" de que las repúblicas americanas se dedicarán en 1959 a una nueva acción afirmativa para poner fin a su retraso económico eliminando "lo que hace que América Latina sea el eslabón más débil de la alianza Occidental".

Como paso principal para superar la presente crisis económica y hacer frente al reto comunista, Kubitschek sugiere que las 21 naciones del hemisferio estudien la posibilidad de concluir un tratado económico por el que se comprometan a una mayor cooperación multilateral, establecen los precios de los productos básicos y amplíen su intercambio.

Tal tratado, dijo el Presidente brasileño, "garantizaría la defensa económica del hemisferio", de la misma forma que el tratado de Río de Janeiro de 1947 unió a las naciones americanas en el compromiso de ayudarse mutuamente en el caso de un ataque militar.

PRESIDENTE DE COLOMBIA

En Colombia, Alberto Lleras Camargo, fue elegido presidente en mayo sin oposición y asumió el Gobierno el 7 de agosto. El ex Presidente Gustavo Rojas Pinilla, que fue derrocado el año pasado por una revolución del pueblo, regresó del exilio en las Islas Canarias para responder de los cargos que le hizo el Congreso colombiano.

Rojas Pinilla quedó detenido en fragata de la Armada de Colombia, después que él y sus partidarios fueron acusados de tramar una revuelta a principios de diciembre; el ex mandatario será juzgado por el Senado el 20 de enero.

INCENDIO EN BOGOTA

El 16 de diciembre murieron 88 personas en un incendio en unas grandes tiendas de Bogotá. Esa cifra casi iguala a la del desatrozo incendio de Chicago donde perecieron 92 niños y tres monjas en la escuela católica de Nuestra Señora de los Angeles en la primera semana de diciembre.

Habían 1.500 niños en la escuela y las monjas pusieron a salvo en su mayoría. Fue el tercer gran incendio en una escuela ocurrido en Estados Unidos.

El día 21, el Presidente del Consejo de Ministros de la V República, el héroe de la Segunda Guerra Mundial, general Charles de Gaulle, es elegido Presidente de la República por los "Grandes Electores" al recibir el 78,5 por ciento de los sufragios.

El 22 el Soviet Supremo de la Unión Soviética aprueba el Presupuesto General de Gastos para 1959 que alcanza a unos 176 mil 800 millones de dólares, otorgando a las investigaciones científicas 22 mil millones y a la Defensa, 14 mil millones de dólares. En cambio, el presupuesto total de gastos de estados Unidos alcanza para el ejercicio del próximo año a unos 77 mil millones de dólares.

El 27 se anuncia la desvalorización del franco francés en un 17,55 por ciento, quedando su cotización en 493,70 francos por dólar. Al mismo tiempo, Gran Bretaña, Alemania Occidental, Bélgica, Holanda, Países Escandinavos, Luxemburgo y otras naciones europeas occidentales anuncian la "convertibilidad externa de sus monedas con el objeto de dar mayor flexibilidad a las relaciones comerciales entre estos países y alcanzar con el tiempo la libertad aduanera entre ellos.

Ese mismo día, el Presidente de la República de Bolivia se informa que en Chengue resultaron muertas 50 personas a consecuencia de grandes inundaciones.

El 28 el Presidente Electo de la V República Francesa, general Charles de Gaulle, da a conocer su plan de austeridad basado en "la rebaja y severidad".

En ese mismo día, se intensifica la lucha civil en Cuba y los aviones del Gobierno de Batista bombardean las concentraciones de las fuerzas rebeldes de Fidel Castro que avanzan por la provincia de Las Villas.

El 29 el Presidente de la República Argentina señor Arturo Frondizi anuncia su plan de austeridad económica y da a conocer que regirá en Argentina el cambio y la importación libres.

Laboratorio espacial preparan en EE. UU.

PODRAN VIVIR EN EL 10 CIENTISTAS

WASHINGTON, 31.—(UPI).— Los planes relativos a una estación-laboratorio espacial con tripulantes, han sido revelados por dos científicos espaciales de California ante la Sociedad Norteamericana de Astronáutica que se reune actualmente en esta ciudad.

Los ingenieros espaciales Saunders B. Kramer y Richard Z., Ryers, ambos pertenecientes a la Empresa Lockheed, dijeron que un laboratorio de esta clase sería útil para futuras exploraciones del espacio con fines pacíficos.

Kramer dijo que los planes relativos a esta estación espacial habían sido presentados a la Dirección Nacional de Aeronáutica y Astronáutica (NASA) y que estaban basados en datos comprobados científicos y de ingeniería.

Explicó Kramer, sin embargo, que antes de que el lanzamiento de estos vehículos espaciales pudiera ser una realidad, debería plantearse un intrincado sistema de trazamiento de rutas que permitiese a los mismos mantener posiciones y establecer un sistema de comunicaciones con satélites y otros vehículos espaciales.

El laboratorio espacial propiamente dicho, dijeron los científicos, iría equipado de un "astro-tug" pastro-remolque, el cual sería colocado en órbita con una dotación de tres hombres quienes se encargaría de montar y activar la estación espacial.

Los científicos citados añadieron que la estación espacial tendría espacio suficiente para que 10 científicos pudiesen vivir y trabajar en su interior. Los científicos ocupantes de la estación llegarían a sus puestos viajando a bordo de un segundo vehículo remolque espacial.

JUAN JACOBO BAEZ CH.
DISTRIBUIDOR OFICIAL "PHILIPS"
Saluda atentamente a su distinguida clientela y amigos, deseándoles una
UN FELIZ Y VENTUROSO AÑO NUEVO
y como siempre a sus gratas órdenes, en su Laboratorio de RADIO-SONIDO y Salón de Ventas en calle AGUSTINAS N.o 1161, local 6, con toda la línea de radios PHILIPS, equipos estereofónicos (Alciones, 15 años de experiencia técnica en electrónica.
TELEFONO 65001 SANTIAGO

BANCO CENTRAL DE CHILE...

CUENTAS DE PERDIDAS Y GANANCIAS

que corresponde al período entre el 1.o de Julio y el 31 de Diciembre de 1958

DEBE

Sueldos, Salarios, Gratificaciones e Imposiciones Patronales		$ 702.107.706.—
Remuneración al Directorio		886.600.—
Contribuciones		103.565.265.—
Gastos de Emisión		327.543.393.—
Fondo de Eventualidades, Art. 57, Ley Orgánica, y otras Provisiones		594.627.129.—
Gastos de Administración y Varios		1.724.938.651.—
UTILIDAD LIQUIDA		1.081.695.432.—
		$ 4.535.364.176.—
DISTRIBUCION DE LA UTILIDAD LIQUIDA, CONFORME AL TITULO IX, Art. 56 DE LA LEY ORGANICA:		
Beneficio Empleados, letra B		$ 54.084.772.—
Accionistas: Dividendo $ 220 por acción s 1.287.428 acciones	$ 283.234.160.—	
Menos lo enterado por los Bancos	43.600.319.—	239.633.941.—
Fisco: Dividendo $ 220.— por acción, s 20.000 acciones	$ 4.400.000.—	
Regalía	783.576.719.—	787.976.719.—
		$ 1.081.695.432.—

HABER

INTERESES SOBRE COLOCACIONES:	
a) Bancos Accionistas	$ 596.792.360.—
b) Banco del Estado	184.581.461.—
c) Empresas Autónomas y Semifiscales	256.899.022.—
d) Público en General y Varios	1.843.039.668.—
e) Fisco	406.871.089.—
INTERESES SOBRE INVERSIONES Y ENTRADAS VARIAS	1.247.180.576.—
	$ 4.535.364.176.—

VENCIMIENTO DE LAS COLOCACIONES

A NO MAS DE 90 DIAS	$ 88.932.585.950.—
A PLAZOS MAYORES	27.825.635.066.—
TOTAL	$ 116.758.221.016.—

ERNESTO BURR
Contador

LUIS MACKENNA S.
Gerente General

1958: año de guerra fría

LOS TRES SUSTOS QUE PASO EL MUNDO

NUEVA YORK.— (UPI).— En 1958 la paz del mundo se vio tres veces amenazada gravemente. Primero fue la crisis del Cercano Oriente, luego el peligro de guerra en el extremo Oriente por las Islas Contiguas al litoral de China Comunista y por Formosa, y finalmente la reanudación de la guerra fría por Berlín.

Al terminar el año no habían desaparecido todos los puntos neurálgicos. Moscú, en un retorno al stalinismo, había emprendido una nueva ofensiva mayor contra el Oeste.

Las maniobras soviéticas eran amenazadas contra Berlín Occidental aliado, el retorno de Polonia al seno del bloque comunista con reiteradas promesas de Rusia de apoyarla en la cuestión de la frontera del Oder-Neisse, y el aislamiento político y económico de Yugoslavia del resto del mundo marxista. La alianza del Atlántico Norte (OTAN) pasó por momentos difíciles, pero la reunión de su consejo a mediados de diciembre terminó con una nota de solidaridad y la determinación de no ceder a las amenazas soviéticas en Berlín o en otras partes del mundo.

Fue Venezuela la que acaparó los titulares de la prensa mundial el primero de enero, pocas horas después de iniciarse el nuevo año, una guarnición de Maracay se sublevó. Fue el comienzo del fin para el dictador Marcos Pérez Jiménez, que había gobernado al país desde 1948.

Pérez Jiménez había prometido elecciones presidenciales en diciembre del año anterior, pero en noviembre cambió de parecer y ordenó un "Plebiscito" en que los votantes debían decir "sí" o "no" sobre si su gobierno continuaría en el poder; los poderes públicos afirmaron haber obtenido 2.350.000 votos por la afirmativa y sólo 500.000 en contra.

Para el 23 de enero Pérez Jiménez había sido derrocado tras una semana de terror que costó, por lo menos, 300 vidas y 1.000 heridos. Al terminar este año Venezuela había vuelto al gobierno democrático con la elección pacífica de Rómulo Betancourt, del Partido Acción Democrática, como Presidente de la República.

La Argentina eligió también un Presidente constitucional, el Dr. Arturo Frondizi, en febrero y el primero de mayo éste asumió su alto cargo. Al terminar el año Frondizi seguía luchando con el problema de restablecer la estabilidad económica del país. A este respecto se esperaban créditos por varios cientos de millones de dólares del Fondo Monetario Internacional de Washington, el Banco de Exportación e Importación norteamericano, el Departamento del Tesorero de Estados Unidos y Bancos particulares.

En Washington la "Comisión de los 21" que representaba a la Organización de Estados Americanos (OEA), debatió durante varias semanas el problema de la ayuda financiera a los países latinoamericanos poco desarrollados. El principal impulso a esas actividades fue la llamada "operación panamericana" del Presidente del Brasil, Juscelino Kubitschek, y los delegados pusieron fin a sus deliberaciones aparentemente seguro de que se logrará alguna forma de ayuda, mediante la creación de un Banco para fomentar el desarrollo o de alguna institución por el estilo.

LUCHA EN CUBA

La guerra civil de Cuba siguió sin tregua, las fuerzas rebeldes que acaudilla Fidel Castro en la provincia de Oriente crecieron en poderío.

Los rebeldes secuestraron al campeón mundial de automovilismo, el argentino Juan Manuel Fangio, durante la disputa del Gran Premio de Cuba (500 kilómetros) y más tarde le devolvieron la libertad sin el menor daño. El secuestro, dijeron los rebeldes, sólo fue para demostrar su fuerza.

NUEVA YORK.— La policía rodea a cuatro hombres y a un muchacho de 15 años de edad, quienes fueron arrestados en el aeropuerto de Idlewild, el 30 de diciembre. Los cinco, descriptos como simpatizantes de los rebeldes de Fidel Castro, fueron detenidos cuando intentaron atacar a dos hijos del Presidente cubano, F. Batista, que llegaron en avión a esta ciudad. (RADIOFOTO UPI).

GUERRA ESPACIAL

La competencia por el espacio sideral tomó un sesgo sensacional favorable a Estados Unidos. El 31 de enero un proyectil autopropulsado "Júpiter", colocó en órbita el primer satélite norteamericano, el "Explorer I". Hombres de ciencias de la Armada consiguieron poner en órbita en torno de la tierra un pequeño satélite artificial. En cambio, al terminar el año no habían tenido éxito los esfuerzos para llevar un proyectil hasta las cercanías de la Luna.

El 11 de octubre el "Pionero I", satélite lunar de 34 kilógramos de peso, recorrió en el espacio una distancia de casi 115.000 kilómetros, con la que no pudo por mucho colocarse en órbita en torno de la Luna. Una semana después, técnicos del ejército dispararon un proyectil "Júpiter" que llegó a una altura de 480 kilómetros, llevando en su cono delantero un pequeño mono. Aunque al caer en el mar el proyectil, sin poderse recuperar el cuerpo del simio, el experimento aportó datos científicos muy valiosos.

Estados Unidos logró su éxito mayor el 18 de diciembre, al lanzar un proyectil con un satélite artificial que pesaba casi cuatro toneladas.

El satélite fue en tamaño tres veces mayor que el más grande de los Sputnik soviéticos y llevaba un sistema de comunicaciones destinado a grabar mensajes enviados desde tierra para retransmitirlos a horas determinadas.

El submarino nuclear norteamericano "Nautilus" cruzó el Polo Norte por debajo del casquete de hielo, navegando de Oeste al Este. El sumergible "Skate", también atómico, repitió esa hazaña pero de Este a Oeste.

—oOo—

En julio, tropas de infantería de marina y paracaidistas de Estados Unidos, desembarcaron en El Líbano y casi simultáneamente hacían lo mismo en Jordania fuerzas británicas. Entre los antecedentes de esos sucesos había una serie de hechos que amenazaban con eliminar la influencia occidental en el Cercano Oriente, tan rico en petróleo. Nasser había fusionado a Egipto con Siria para formar la República Arabe Unida y estaba librando su propia forma de guerra de nervios contra el Oeste. El Líbano era presa de una revolución y Jordania está al borde de una insurrección.

La intervención provocó amenazas de represalias de la Unión Soviética que había estado respaldando la campaña de propaganda y subversión de Nasser. Pero Occidente se mantuvo firme y no hubo lucha. Todo esto dio lugar a un largo y acalorado debate en las Naciones Unidas, que no dio resultado alguno. El Presidente Eisenhower prometió ayuda económica a las naciones árabes. Luego las fuerzas norteamericanas y británicas se retiraron del Líbano y Jordania después que asumió el poder en El Líbano un gobierno relativamente amigo.

—oOo—

El mundo no se había repuesto todavía del susto del Cercano Oriente, cuando sufrió otro. A fines de agosto la artillería de China Comunista inició un ataque a las Islas Nacionalistas del grupo de las Quemoy y Matsu, contiguas al litoral de China continental. Al mismo tiempo, los comunistas comenzaron a agrupar una fuerza naval de asalto. Pidieron que las guarniciones de esas islas se rindiesen y, a la vez, previnieron que se apoderarían de la misma Formosa. Desde noviembre, las islas han estado sometidas a intensos bombardeos de artillería, pero sólo en los días impares del mes.

Estados Unidos envió a la zona refuerzos aéreos y navales y prometió proteger a su aliada (Formosa) de cualquier tentativa de invasión.

Mucha gente de Europa, América Latina y Estados Unidos se sintió indignada de que la perspectiva de una batalla por las diminutas Quemoy pudiera desencadenar una guerra mundial y un holocausto nuclear. Pero el Presidente Eisenhower explicó que las Quemoy en sí no eran importantes y que la verdadera cuestión era de si el mundo libre podía permitirse apaciguar a los comunistas para que no cometiesen una agresión.

—oOo—

El tercer temor de guerra en el año tuvo por centro la ciudad de Berlín. A fines de noviembre la Unión Soviética anunció que entregaría Berlín Oriental a los comunistas alemanes y dio seis meses de plazo a los aliados occidentales para retirarse de la parte Oeste de Berlín.

Moscú dijo que después de eso, Berlín Occidental sería una "ciudad libre" desmilitarizada, con su propia economía y gobierno independiente del Este y del Oeste, occidente temió otro bloqueo de Berlín.

Desde principios de año las cuatro grandes potencias (Estados Unidos, Rusia, Gran Bretaña y Francia) han estado empeñadas en un tira y afloje sobre la idea de una conferencia de jefes de Gobierno. Pero las gestiones nunca llegaron más allá de conversaciones entre Embajadores en Moscú, previas a aquella conferencia.

En Ginebra se estaban desarrollando dos conferencias: la una, sobre la cuestión de los ataques por sorpresa, y la otra, acerca de la prohibición de hacer pruebas nucleares. Esta es la más importante. Ambas entraron en receso sin resultado concreto alguno.

Estados Unidos comenzó el año con una declinación de los negocios y cinco millones de desocupados. Para marzo los pedidos para la defensa habían contribuido a mejorar la situación, la producción nacional bruta de Estados Unidos bajó a 436.000 millones de dólares, o sea, unos cuatro millones menos que en 1957. Los economistas no preven un auge en 1959, pero creen, en cambio, que la recuperación iniciada a fines de la primavera continuará durante el nuevo año.

—oOo—

La integración racial en las escuelas públicas siguió siendo un problema importante en los Estados Unidos. Pero las tropas a que se recurrió para aplicar la integración en Little Rock, capital de Arkansas, fueron retiradas el invierno y la primavera.

Las dificultades raciales no se limitaron a Estados Unidos. En Gran Bretaña ocurrieron los peores disturbios raciales de su historia, dirigidos contra parte del 1.000.000 de emigrantes de las Antillas Británicas que ahora viven en el Reino Unido.

Las dificultades económicas y las críticas que se hicieron a la política exterior de Estados Unidos prepararon el terreno para la abrumadora victoria que obtuvieron los demócratas el 4 de noviembre en las elecciones parlamentarias y de gobernadores. El triunfo demócrata más notable ocurrió en California donde el demócrata Edmond Patrick Brown arrebató la gobernación al destacado dirigente republicano William Knowland.

Pero en el estado de Nueva York el republicano Nelsón Rockefeller derrotó en "la batalla de los millonarios" al demócrata Averill Harriman por medio millón de votos, conquistando así la gobernación. Rockefeller, muy conocido en América Latina por su labor como Secretario de Estado adjunto para asuntos interamericanos, se convirtió en virtud de su victoria en Nueva York, en el principal adversario de Richard Nixon en la pugna por la candidatura presidencial republicana en 1960.

AMERICA LATINA Y EL ATAQUE A NIXON

Estados Unidos estaba reconsiderando sus relaciones con América Latina, reconsideración motivada por el recibimiento hostil que se hizo al Vicepresidente Richard M. Nixon, durante su jira en la primavera. Dos mil estudiantes lo abuchearon cuando visitó la Universidad de San Marcos.

Indignado el Vicepresidente comentó: "Este será un día de infamia en la historia de la San Marcos".

Pero lo peor iba a ocurrir después, cuando Nixon llegó a Caracas su automóvil fue apedreado y agredido directamente durante doce minutos por unas 300 personas, muchas de las cuales blandían caños de plomo. Gracias solamente a la protección de media docena de agentes del Servicio Secreto Nixon y su esposa salieron ilesos del incidente. Esto indignó al Presidente Eisenhower que envió tropas paracaidistas a San Juan, Puerto Rico, para que escoltasen y protegiesen al Vicepresidente al abandonar Venezuela si fuese necesario.

Francia, después de años de crisis ministeriales con su gobierno parlamentario inestable, recurrió como solución de sus problemas a la Quinta República francesa, a una nueva constitución y al General Charles de Gaulle. El porvenir de Francia es ahora más brillante que en cualquier momento desde que terminó la Segunda Guerra Mundial.

El país se unió finalmente detrás del hombre que había llamado al poder como su salvador, pero temiéndole un poco. No obstante esos cambios todavía subsisten enormes problemas como la guerra de Argelia, el altísimo costo de la vida y la falta de viviendas. Reducido el papel de la Asamblea Nacional y transformada la Presidencia de la República en un cargo de enorme autoridad, la nación podrá seguir una sola línea política.

El Presidente de la República Arabe Unida, Gamal Abdel Nasser, consolida su posición como dirigente del mundo árabe mundo que está abandonando las filas de los países pobres y atrasados para ocupar el mejor lugar en la comunidad internacional. Nasser incorporó a Siria bajo su bandera y la gobierna desde El Cairo. "Aunque Nasser dice ser un "neutralista positivo". Hizo dos viajes a la Unión Soviética en 1958. El primero fue una visita de Estado y el segundo lo hizo alarmado para ver a N. Khrushchev cuando tropas de Estados Unidos desembarcaron en El Líbano.

FALLECIO PIO XII

El 9 de octubre falleció el Papa Pío XII. Dos días antes había sufrido un derrame cerebral. Tenía 82 años de edad y fue el jefe espiritual de casi 500 millones de católicos de todo el mundo durante la devastación de la pasada guerra mundial y en los turbulentos años de posguerra. El colegio de Cardenales, después de once votaciones, eligió Papa al Cardenal Angelo Giuseppe Roncalli, Arzobispo de Venecia. El nuevo Pontífice tomó el nombre de Juan 23. Uno de sus primeros actos fue nombrar 23 cardenales, entre los cuales están los primeros que tienen México y Uruguay.

En la tercera elección general de Italia de posguerra el Partido Demócrata Cristiano aumentó sus votos del 40 por ciento al 42,2. El Primer Ministro, Amintore Fanfani, se vió obligado a maniobrar por los votos de la Derecha y la Izquierda para formar en junio su Gobierno de coalición centrista.

El contralmirante Américo Tomás, candidato oficialista, fue elegido Presidente de Portugal en julio, pero la oposición logró el 23 por ciento de los votos, lo que constituye un golpe para el Primer Ministro, Antonio de Oliveira Salazar, que ha gobernado el país con mano firme durante 30 años.

NUEVOS JEFES DE GOBIERNO

En México, que la menos afligida por la inflación y las dificultades económicas que algunas de las naciones latinoamericanas, un nuevo Presidente asumió el Poder en los postrimerías del año. Era Adolfo López Mateos, de tendencia moderada, que conquistó prestigio como paciente mediador en disputas laborales. Sucedió a Adolfo Ruiz Cortines ,también político centrista.

El general Alfredo Stroessner fue elegido Presidente del Paraguay, sin que se presentase en las elecciones candidato de la oposición.

El general Miguel Ydígoras Fuentes fue elegido Presidente de Guatemala después de una agitada campaña, y en Costa Rica el abogado conservador Mario Echandi sucedió en la Presidencia a José Figueres.

El Vicepresidente de Argentina, Alejandro Gómez, renunció a su cargo después de informar al Ministro Interior de Defensa, Alfredo Vitolo, de que se gestaba una conspiración, y de sugerir la formación de un nuevo Gobierno.

EL COBRE PERUANO

El Perú, junto con México y Canadá, protestaron contra la imposición por Estados Unidos de cuotas a las importaciones de plomo y cinc.

En la industria del cobre, en cambio, se registró una mayor expansión cuando en noviembre se abrió el puerto meridional de Ilo con los grandes depósitos en la región andina de Toquepala, pertenecientes a la empresa norteamericana Southern Perú Copper Corporation, mediante una línea férrea. Este ferrocarril permitirá el transporte de maquinarias hasta la mina, que ocupa el décimo lugar entre las más grandes del mundo.

Se espera que la mina rinda 140 mil toneladas de cobre refinado por año durante diez. Sus instalaciones constituyen una inversión de 200 millones de dólares.

Carlos Mervilles Díaz
Desea a todos sus favorecedores y amigos
UN FELIZ AÑO NUEVO
y ofrece para la presente temporada
LANGOSTAS
de Juan Fernández, traídas directamente por Restaurant MERVILLES
GUSTELAS CON SALSA AMERICANA CON MAYONESA
CON SALSA "MERVILLES" Y
A LA ORDEN
$ 4.400.- LA UNIDAD
RESTAURANT Mervilles
BLANCO ENCALADA 2116 - FONO: 93323.

DETECTIVES DE LA NATURALEZA
La Naturaleza distribuye la flora y la fauna de acuerdo con un plan. Conociéndolo, puede descubrirse su pasado y su futuro.... Pero hay que utilizar los sentidos del oído, la vista, el olfato, incluso el gusto para hallar las huellas reveladoras. Busque hoy en SELECCIONES de diciembre cómo se puede llegar a ser detective de la naturaleza. Lea también un intrigante libro condensado y muchos otros artículos de gran actualidad. ¡Compre hoy mismo SELECCIONES!

HELADOS Pac-Cervinia
DESEA A SUS CLIENTES UN FELIZ Y PROSPERO AÑO NUEVO.
PARA SUS FIESTAS Y BANQUETES OFRECEMOS HELADOS ACONDICIONADOS EN BOTES CON HIELO Y SAL, PUESTOS EN SU DOMICILIO.
M. TORRONCINO R.
VICTORIA 1081
FONOS 54220 - 54296

Sur
PHILIPS
Un Feliz y Próspero Año Nuevo a toda mi clientela y público en general.-
ALFA
Enrique Palma

STERLING
Un Feliz y Próspero Año Nuevo
A nuestros Distribuidores y Consumidores del Famoso
TE STERLING
ALEJANDRO DELORENZO C.e HIJOS
FONO 83664

BANCO DEL ESTADO DE CHILE

Formado por la fusión de la Caja Nacional de Ahorros, Caja de Crédito Hipotecario, Caja de Crédito Agrario e Instituto de Crédito Industrial en virtud de lo dispuesto en el DECRETO CON FUERZA DE LEY N.o 126, del 12 de junio de 1953.

CAPITAL AUTORIZADO ..... $ 15.000.000.000.—
CAPITAL ENTERADO ..... 9.033.894.305.—

CONSEJO DIRECTIVO

DIRECTORES:

PABLO EDWARDS HURTADO, Vicepresidente

	REPRESENTANTE DE:
ALBERTO ECHENIQUE DOMINGUEZ	S. E. el Presidente de la República
ARTURO OLAVARRIA BRAVO	S. E. el Presidente de la República
DARIO POBLETE NUÑEZ	S. E. el Presidente de la República
BENJAMIN VIDELA VERGARA	Corporación de Fomento
EDUARDO ALESSANDRI RODRIGUEZ	Honorable Senado
ANICETO RODRIGUEZ ARENAS	Honorable Senado
JUAN ANTONIO COLOMA MELLADO	H. Cámara de Diputados
RAUL GORMAZ MOLINA	H. Cámara de Diputados
LUIS MACKENNA SHIELL	Banco Central de Chile
ROBERTO INFANTE RENGIFO	Agricultura
VENANCIO CONUEPAN HUENCHUAL	Agricultura
FEDERICO HELFMANN REIMERS	Industria
JORGE MERINO HARNECKER	Industria
ROBERTO ALDUNATE LEON	Minería
LUIS CORREA PRIETO	Comercio Mayorista
MARIO SANTANDER DENIS	Comercio Minorista
	Empleados
	Obreros

PEDRO IBAÑEZ OJEDA, Presidente

PEDRO DONOSO BARADOS, Fiscal

AGUSTIN PINTO DURAN, Gerente General

CONSEJOS LOCALES EN:

IQUIQUE, ANTOFAGASTA, COPIAPO, LA SERENA, SAN FELIPE, VALPARAISO-PRAT, RANCAGUA, SAN FERNANDO, CURICO, TALCA, CAUQUENES, LINARES, CHILLAN, CONCEPCION, LOS ANGELES, ANGOL, TEMUCO, VALDIVIA, OSORNO, PUERTO MONTT, ANCUD, PUERTO AISEN Y PUNTA ARENAS.

GERENCIA GENERAL: SANTIAGO, ALAMEDA BERNARDO O'HIGGINS N.o 1111

OFICINAS EN:

ARICA, IQUIQUE, TOCOPILLA, CHUQUICAMATA, CALAMA, ANTOFAGASTA, TALTAL, CHAÑARAL, POTRERILLOS, COPIAPO, VALLENAR, LA SERENA, COQUIMBO, VICUÑA, OVALLE, ILLAPEL, SALAMANCA, CABILDO, LA LIGUA, SAN FELIPE, PUTAENDO, LOS ANDES, LA CALERA, LLAY-LLAY, QUILLOTA, SAN FRANCISCO DE LIMACHE, QUILPUE, VIÑA DEL MAR, VALPARAISO-PRAT, VALPARAISO-ALMENDRAL, CASABLANCA, SANTIAGO: CASA MATRIZ, " ALAMEDA, " Avda. MATTA, " BANDERA, " BRASIL, " ESTACION, " HUERFANOS, " INDEPENDENCIA, " MATUCANA, " ÑUÑOA, " PROVIDENCIA, STGO.—QUINTA NORMAL, " RECOLETA, " SAN MIGUEL, " VICUÑA MACKENNA, SAN ANTONIO, SAN BERNARDO, PUENTE ALTO, TALAGANTE, MELIPILLA, BUIN, GRANEROS, RANCAGUA, DOÑIHUE, REQUINOA, RENGO, PEUMO, SAN VICENTE DE T. T., SAN FERNANDO, SANTA CRUZ, NANCAGUA, CHIMBARONGO, CURICO, MOLINA, CONSTITUCION, TALCA, SAN JAVIER, VILLA ALEGRE, LINARES, CAUQUENES, PARRAL, QUIRIHUE, SAN CARLOS, COELEMU, CHILLAN, TOME, BULNES, TALCAHUANO, CONCEPCION, CABRERO, CORONEL, LOTA, YUMBEL, YUNGAY, ARAUCO, LOS ANGELES, NACIMIENTO, LEBU, MULCHEN, ANGOL, CANETE, COLLIPULLI, VICTORIA, TRAIGUEN, CURACAUTIN, LAUTARO, CARAHUE, TEMUCO, NUEVA IMPERIAL, CUNCO, FREIRE, PITRUFQUEN, GORBEA, VILLARRICA, LONCOCHE, PANGUIPULLI, LANCO, SAN JOSE DE LA MARIQUINA, VALDIVIA, LOS LAGOS, PAILLACO, LA UNION, RIO BUENO, OSORNO, RIO NEGRO, FRUTILLAR, PUERTO VARAS, FRESIA, PUERTO MONTT, ANCUD, CASTRO, PUERTO AISEN, COYHAIQUE, CHILE CHICO, PUERTO NATALES, PUNTA ARENAS

AGENCIAS EN:

MARIA ELENA, PEDRO DE VALDIVIA, COMBARBALA, LOS VILOS, PETORCA, VILLA ALEMANA, QUINTERO, SALVADOR DONOSO, SEWELL, CALETONES, CUREPTO, PENCO, SAN ROSENDO, CURANILAHUE, SANTA BARBARA, PUERTO SAAVEDRA, CALBUCO, MAULLIN, CHONCHI Y PUERTO PORVENIR

Y Corresponsales en las Principales Ciudades del Mundo

BALANCE GENERAL AL 31 DE DICIEMBRE DE 1958

Activo y Saldos Deudores

	MONEDA CHILENA	EQUIVALENTE DE ORO Y DE MONEDAS EXTRANJERAS	TOTALES
FONDOS DISPONIBLES:			
Caja	6.575.481.220	1.862.465	
Revalorización oro sellado chileno	8.823.455		
Documentos computables como Encaje según Leyes Especiales	1.743.624.659		
Depósitos en el Banco Central de Chile	3.163.655.183	69.359.743	
Depósitos en el Banco Central de Chile — Acuerdo N.o 688	274.352.451		
Documentos a cargo de otros Bancos (Canje)	3.789.382.335		
Depósitos en Bancos Comerciales y otras Instituciones	7.934.265.482		
Depósitos en el Exterior:			
1) En Bancos y Corresponsales		789.796.571	
Revalorización de depósitos en el Exterior	461.815.350		
Ajuste de la reserva en Moneda Extranjera	467.876.090		
TOTAL	24.439.276.225	861.018.779	25.300.295.004
COLOCACIONES:			
Deudores en Cuentas Corrientes:			
1) En virtud de contratos	154.695.103		
2) Sobregiros	5.540.882.758	10.344	
3) Caja de Crédito Popular	3.128.470.223		
Préstamos:			
a) Mutuos y Pagarés:			
1) A no más de tres meses	10.994.034.690		
2) A plazos mayores	19.877.066.895		
3) Sin vencimiento fijo	1.403.411.967		
4) A largo plazo (D. F. L. 126, Art. 47, letra c)	4.807.789.264		
b) Préstamos con Letras:			
1) A no más de tres meses	13.580.611.386	298.396.960	
2) A plazos mayores	107.380.860		
3) Sin vencimiento fijo	297.375.714		
c) Préstamos con Letras para Importaciones:			
1) A no más de tres meses	32.674.592		
Documentos Descontados:			
1) A no más de tres meses	28.332.053.130		
2) A plazos mayores	1.888.890.027		
Otras colocaciones	3.637.651.715	27.716.869	
CONSUMA	94.192.788.338	326.124.173	
Deudores por Boletas de Garantía y Consignaciones Judiciales	270.910.933		
Deudores por Cartas de Crédito, Créditos Simples o Documentarios		625.394.769	
TOTAL	94.463.699.271	951.518.942	95.415.218.213
INVERSIONES:			
Bienes Raíces:			
1) Para el servicio del Banco	6.832.871.421		
2) Aceptados en pago y afectos a realización	12.085.751		
3) Correspondientes a inversiones permanentes de reservas adicionales			
4) Otros			
Valores Mobiliarios:			
a) Bonos:			
1) Fiscales y Municipales	2.874.057.044		
2) De emisiones propias	261.263.192		
3) De Instituciones de Crédito Hipotecario	7.945.000		
b) Acciones:			
1) Varias	80.232.539		
2) De la Sociedad Constructora de Establecimientos Educacionales	88.877.200		
c) Debentures	7.484.998.322		
Otros bienes muebles afectos a realización	52.500		
Muebles, útiles e instalaciones	1.537.855.180		
Maquinarias y Accesorios	41.870.700		
Mercaderías	9.520.534.792		
TOTAL	28.842.643.641		28.842.643.641
OTRAS CUENTAS DEL ACTIVO:			
Saldos con Sucursales en el País	12.561.976.924		
Operaciones por cuenta de terceros	421.730.219		
Préstamos en Bonos Hipotecarios	12.200.329.117		
Préstamos en Bonos Reajustables	520.630.874		
Operaciones de cambio y varias	8.179.849.252	340.235.012	
Intereses por Cobrar	1.358.863.936		
TOTAL	35.243.380.322	340.235.012	
TOTAL GENERAL	182.988.999.450	2.152.772.733	185.141.772.192

Pasivo y Saldos Acreedores

	MONEDA CHILENA: SECCION AHORROS	SECCION COMERCIAL	EQUIVALENTE DE ORO Y DE MONEDAS EXTRANJERAS	TOTALES
EXIGIBLE A MENOS DE 30 DIAS:				
Acreedores en Cuentas Corrientes		82.318.611.120	674.952.011	
Depósitos a menos de 30 días o de plazo vencido	12.300.829.661	3.863.509.646	35.189.456	
Letras y Giros Telegráficos por pagar		321.653.184		
Varios Acreedores	43.011.350	2.372.033.197	6.329.616	
Garantías de importación — Acuerdo N.o 688		95.299.500		
Bonos amortizados por pagar				
(2) SUMA	12.343.841.011	88.971.106.647	716.471.085	
Boletas de Garantía y Consignaciones Judiciales		129.836.725		
Cartas de Crédito, Créditos Simples o Documentarios			191.216.514	
TOTAL	12.343.841.011	89.100.943.372	907.687.599	102.352.471.982
EXIGIBLE A 30 O MAS DIAS:				
Depósitos a plazo indefinido renovable		2.681.600.286		
Depósitos a plazo y condicionales de ahorro	21.030.650.972			
Depósitos a plazo fijo y a plazo indefinido		5.983.616		
Varios Acreedores	2.542.519	818.631.130		
(3) SUMA	21.032.893.491	3.506.215.034		
Boletas de Garantía y Consignaciones Judiciales		271.400.422		
Cartas de Crédito, Créditos Simples o Documentarios			442.421.681	
TOTAL	21.032.893.491	3.777.615.456	442.421.681	25.252.930.628
OBLIGACIONES CON BANCOS Y CORRESPONSALES:				
Adeudado a Bancos del País:				
1) Al Banco Central de Chile		10.440.000.000		
Adeudado al Exterior:				
1) A Bancos y Corresponsales			2.564.580	
Redescuentos vigentes:				
1) Con el Banco Central de Chile		15.171.609.548		
Deudas hipotecarias a largo plazo				
TOTAL		25.611.609.548	2.564.580	25.614.174.128
OTRAS CUENTAS DEL PASIVO:				
Saldos con sucursales del país			3.237.596	
Bonos Hipotecarios en Circulación		11.723.435.000	1.868.415	
Bonos Reajustables en Circulación		520.630.874		
Operaciones de cambio y varias		9.442.281.740	618.894.579	
Obligación Ley N.o 5601, Art. 4.o y Obligaciones Contingentes		182.036.125		
Emisión de bonos de responsabilidad fiscal (DL. 221, Art. 2.o, Ley 5.728, Art. 26)			10.264.068	
Intereses por pagar		49.303.598		
TOTAL		21.917.687.337	634.264.658	22.551.951.995
OTRAS CUENTAS DEL HABER:				
Utilidad del Ejercicio		336.349.154		336.349.154
CAPITAL Y RESERVAS:				
Capital		8.868.060.090	165.834.215	
TOTAL		8.868.060.090	165.834.215	9.033.894.305
TOTAL GENERAL	33.376.734.502	149.612.264.957	2.152.772.733	185.141.772.192

CUENTAS DE ORDEN

Documentos sobre otras plazas deducibles de las obligaciones a la vista	8.585.403.508		8.585.403.508
Obligaciones de Directores y Empleados: (5)			
1) Directores:			
a) Directas	29.101.576		
b) Indirectas	1.690.000		
2) Empleados:			
a) DFL. N.o 126, Art. 47, letra c)	721.190.404		
b) DFL. N.o 126, Art. 12, transitorio:			
1) Directas	864.694		
2) Indirectas			
TOTAL	752.846.674		752.846.674
Valores mobiliarios de propiedad del Banco y afectos a garantías: (6)			
1) A favor del Superintendente de Bancos	1.193.000		
2) A favor del Banco Central de Chile	10.654.132.232		
3) Prendas constituidas a favor de acreedores del Banco			
TOTAL	10.655.325.232		10.655.325.232
Deudores por garantías otorgadas y créditos abiertos		37.154.330	
Deudores por créditos de compensación sobre el Exterior		39.936.638	
Bienes administrados en calidad de Comisiones de Confianza	1.557.072.532		
Valores en Custodia	3.069.715.158	4.166.845	
Certificados de Importación en Custodia	870.524.645	5.387.954	
Valores y Letras en Garantía	14.578.842.244	66.000.000	
Certificados de Importación en Garantía	636.740.275	76.991.877	
Documentos en Cobranza	13.505.293.135	520.607.172	
Créditos vigentes a cargo del Fisco y Municipalidades	3.776.681.810		
Mercaderías en Depósito	1.174.980.772		
Bonos de Edificación en Depósito	1.036.549.000		
Bonos Hipotecarios no retirados	29.960.000		
Operaciones Habitaciones Baratas, Ley N.o 5.758	47.656.346		
Fondos en el Exterior para pago de cupones rezagados y bonos amortizados		80.058	
Bonos rescatados y acogidos a la Ley N.o 5.580		541.394.865	
Fondo Especial Arica		28.847	
Bonos de la Cartera en Garantía	7.220.000		
Deudores por Documentos endosados por el Banco	7.000.000	157.146.330	
TOTAL	40.298.235.917	1.448.894.916	41.747.130.833
TOTAL GENERAL	60.291.811.331	1.448.894.916	61.740.706.247

Documentos sobre otras plazas recibidos en Depósito o en pago de obligaciones	8.585.403.508	
Obligaciones de Directores y Empleados contabilizados en las Colocaciones	752.846.674	
Valores mobiliarios de propiedad del Banco afectos a garantías y contabilizados en las Inversiones	10.655.325.232	
Responsabilidad del Banco para retornos de exportaciones y créditos vigentes		37.154.330
Responsabilidad del Banco por créditos de compensación sobre el Exterior		39.936.638
Responsabilidad del Banco por Comisiones de Confianza	1.557.072.532	
Depositantes de Valores en Custodia	3.069.715.158	4.166.845
Depositantes de Certificados de Importación en Custodia	870.524.645	5.387.954
Depositantes de Valores y Letras en Garantía	14.578.842.244	66.000.000
Depositantes de Certificados de Importación en Garantía	636.740.275	76.991.877
Depositantes de Documentos en Cobranza	13.505.293.135	520.607.172
Créditos vigentes a cargo del Fisco y Municipalidades, contabilizados en las Colocaciones	3.776.681.810	
Depositantes de Mercaderías	1.174.980.772	
Depositantes de Bonos de Edificación	1.036.549.000	
Depositantes de Bonos Hipotecarios no retirados	29.960.000	
Responsabilidad fiscal por operaciones Habitaciones Baratas, Ley 5.758	47.656.346	
Responsabilidad fiscal por cupones vencidos y bonos amortizados no remesados del Exterior		80.058
Caja de Amortización		541.394.865
Acreedores del Fondo Especial Arica		28.847
Depositantes de Bonos de la Cartera en Garantía	7.220.000	
Responsabilidad del Banco por endoso de Documentos	7.000.000	157.146.330
TOTAL	60.291.811.331	1.448.894.916
TOTAL GENERAL	60.291.811.331	1.448.894.916

PERDIDAS Y GANANCIAS

Intereses pagados y por pagar	2.386.266.122	Intereses percibidos y por percibir	7.610.234.163
Sueldos, sobresueldos, gratificaciones, etc.	4.762.373.936	Comisiones y otras utilidades	4.555.416.481
Imposición patronal al fondo de retiro y otros fondos de previsión	2.458.519.262		
Remuneración al Directorio por asistencia a sesiones	6.141.800		
Contribuciones	36.751.252		
Comisiones, arriendos y otros gastos	2.179.249.116		
UTILIDAD LIQUIDA	336.349.154		
TOTAL	12.165.650.644	TOTAL	12.165.650.644

(2) Esta cifra comprende: Sector Público ..... $ 48.619.828.686
Sector Privado 53.411.590.057
(3) Esta cifra comprende: Sector Público 2.929.254.991
Sector Privado 21.609.853.534
(4) Esta cifra comprende: Sector Público 8.812.800.163
Sector Privado 65.706.112.348
(5) Contabilizadas y englobadas en las colocaciones
(6) Contabilizados y englobados en las inversiones.

$ 231.089.439.779

CARLOS ANAVITARTE GATTA
Contador Registro N.o 10.008 — Licencia N.o 34.568

HERNAN ARANCIBIA LIRA
Contador General

AGUSTIN PINTO DURAN
Gerente General

BANCO SUD AMERICANO

DIRECTORIO

FRANCISCO SUBERCASEAUX A.
Presidente

ARTURO MATTE L.
Vice-Presidente

DIRECTORES

GUILLERMO CAREY B. — ELIODORO MATTE O.
HERNAN FIGUEROA A. — RAMON SALINAS D.
ALBERTO GARNHAM B. — RAUL SIMON B.
FERNANDO MARDONES R. — RICARDO YRARRAZAVAL R.

AURELIO RODRIGUEZ ALLIENDE
Gerente General

LUIS A. PIZARRO M.
Gerente Oficina Valparaíso

SERGIO VERGARA V.
Gerente Oficina Santiago

CARLOS A. CASTRO C. — Sub-Gerente Oficina Santiago
EDUARDO MATTE O. — Sub-Gerente Oficina Santiago
ALFONSO GUZMAN DE LA F. — Sub-Gerente Oficina Santiago.
GABRIEL MORGAN T. — Sub-Gerente de Sucursales
MARCIAL GONZALEZ C. — Sub-Gerente Oficina Santiago
ANIBAL RODRIGUEZ A. — Sub-Gerente Oficina Santiago
MARIO BAESLER C. — Sub-Gerente Oficina Valparaíso
EULOGIO ROJAS G. — Contador General
RENE HURTADO T. — Revisor General.

SUCURSAL PROVIDENCIA — Agente Juan Arteaga B.
" HUÑOA — " Francisco Lagno S.
" FRANKLIN — " Claudio Donoso B.
" SAN PABLO — " Enrique Vergara R.
" VIC. MACKENNA — " Ascanio Bascuñán P.
" QUILLOTA — " Jorge Cummins V.

VIGESIMA NOVENA MEMORIA
QUE EL DIRECTORIO DEL BANCO PRESENTA A LA JUNTA GENERAL ORDINARIA DE ACCIONISTAS

Señores Accionistas:

El Directorio del Banco, de acuerdo con lo ordenado por el número 9 del Artículo 30 de los Estatutos Sociales, tiene el agrado de someter a la consideración de los señores accionistas la Memoria, el Balance General y la cuenta de Pérdidas y Ganancias, correspondientes al ejercicio del segundo semestre de 1958.

El Directorio, en conformidad con la autorización que le otorgó la Junta General Extraordinaria de Accionistas, celebrada el 8 de enero de este año, y con el Decreto Supremo que aprobó el aumento de capital del Banco de $ 600.000.000 a $ 800.000.000, ha acordado completar dicho aumento mediante la emisión de un millón de acciones de un valor nominal de $ 100 cada una, total $ 100.000.000, con cargo a la Utilidad obtenida en el presente ejercicio. Las acciones se entregarán a los señores accionistas, liberadas de pago, en proporción de una por cada siete que posean a la fecha del cierre del Registro de Accionistas.

Además, para mantener la ordenación de los fondos del Banco, será necesario completar el "Fondo de Reserva Legal" en la suma de $ 25.000.000 que se propone se haga, asimismo, con cargo a la "Utilidad del Ejercicio".

Después de efectuar los Castigos y Provisiones usuales para la cartera de Colocaciones, Impuestos, Gratificaciones, pago a la Caja Bancaria de Pensiones y otros gastos, la utilidad líquida asciende a la suma de ..... $ 222.447.490

El Directorio, a fin de cumplir los propósitos enunciados, propone distribuir la utilidad líquida en la forma siguiente:

a) a "Dividendo" de $ 10 por acción sobre 7.000.000 de acciones	$ 70.000.000
b) a "Capital" para completar el aumento	100.000.000
c) a "Fondo de Reserva Legal"	25.000.000
d) a "Fondo de Accionistas" (para futuros dividendos)	2.447.490
e) a "Fondo de Reserva Adicional"	20.000.000
f) a "Fondo de Seguros"	5.000.000
TOTAL	$ 222.447.490

En conformidad con lo dispuesto en el Artículo 7.o de la Ley N.o 11.575 y de acuerdo con instrucciones vigentes de la Superintendencia de Bancos, se reavaluaron los bienes raíces de propiedad de la institución en la suma de $ 125.595.310, cuyo monto se sumó a la "Reserva Proveniente de la Reavaluación del Activo según Leyes Especiales". El respectivo asiento se contabilizó en octubre del presente año.

Previa autorización de la Comisión de Cambios Internacionales y de la Superintendencia de Bancos, se ha incrementado en la suma de US$ 100.000 y libras 10.270. 0. 0 la "Reserva Extraordinaria en monedas extranjeras y oro sellado chileno". El equivalente total en moneda corriente asciende a $ 141.576.245. Dicha cantidad adiciona la Reserva antedicha, al cambio fijo de la Superintendencia de Bancos, en $ 14.163.160 y el saldo de $ 127.413.085 acrecienta el fondo de "Ajuste de la Moneda Extranjera".

Corresponde a la Junta ratificar estos asientos.

Distribuida la "Utilidad Líquida" obtenida en el ejercicio y practicados los asientos antes indicados, los fondos del Banco quedarían como sigue:

a) Capital Pagado	$ 800.000.000
b) Fondo de Reserva Legal (completo)	200.000.000
c) Fondo de Eventualidades	90.000.000
d) Fondo de Accionistas (para futuros dividendos)	25.247.871
e) Fondo de Reserva Adicional	56.000.000
f) Fondo de Seguros	50.000.000
g) Reserva proveniente de la reavaluación del Activo, según Leyes Especiales	562.961.034
h) Reserva Extraordinaria en monedas extranjeras y oro sellado chileno (equivalente a cambio fijo de la Superintendencia de Bancos)	72.776.000
i) Ajuste de la moneda extranjera	372.057.719
TOTAL	$ 2.229.042.627

Los trabajos de construcción del edificio en el terreno de Agustinas N.o 1237, se han seguido desarrollando con toda normalidad y en absoluto de acuerdo con las previsiones del caso.

Como es del conocimiento de los señores accionistas, con motivo de haber sido elegido candidato primero y Presidente de la República después el ex Vicepresidente de este Banco señor don Jorge Alessandri Rodríguez, y nombrado Ministro de Defensa Nacional el ex Presidente del Banco señor Carlos Vial Infante, presentaron ambos las renuncias de sus respectivos cargos y, además, de los de Directores de la Empresa, renuncias que, a pesar de los sentimientos que animan a los componentes del Directorio, se vieron en la imprescindible necesidad de aceptar.

El Directorio se hace un deber en testimoniar a los señores Alessandri y Vial toda su gratitud por los inapreciables servicios de todo orden que desarrollaron en beneficio de la institución, desde sus puestos directivos, y les desea, para bien de la patria, el mejor éxito en las altas funciones a que han sido llamados.

Para llenar las vacantes producidas, el Directorio ha designado como directores a los señores Arturo Matte Larraín y Hernán Figueroa Anguita. Corresponde a la Junta ratificar estos nombramientos o elegirles reemplazantes.

Para el cargo de Presidente se eligió al Director señor Francisco Subercaseaux Aldunate, y para el de Vicepresidente al señor Arturo Matte Larraín.

El Directorio considera necesario proponer a los señores Accionistas, el aumento del capital social de $ 800.000.000 a $ 1.000.000.000, mediante la emisión de nuevas acciones liberadas, dentro del plazo de un año, contado desde la fecha del Decreto Supremo que apruebe la reforma de los Estatutos.

Para estos efectos ha citado a Junta General Extraordinaria que deberá celebrarse a continuación de la Junta General Ordinaria.

En virtud de lo dispuesto en el Artículo 18 de los Estatutos Sociales, terminan su período los Directores señores Guillermo Carey Bustamante, Ramón Salinas Donoso y Ricardo Yrarrázaval Rojas. Corresponde a la Junta reelegirlos o nombrarles reemplazantes.

Incumbe a la Junta nombrar dos Inspectores de Cuentas de propiedad y dos suplentes para el próximo semestre.

SANTIAGO, 31 de diciembre de 1958.

AURELIO RODRIGUEZ ALLIENDE,
Secretario.

FRANCISCO SUBERCASEAUX A.,
Presidente.

BALANCE GENERAL AL 31 DE DICIEMBRE DE 1958

ACTIVO Y SALDOS DEUDORES	MONEDA CHILENA	EQUIV. DE ORO Y DE MONEDAS EXTRANJERAS	TOTALES
	$	$	$
FONDOS DISPONIBLES			
Caja	956.324.727	355.960	
Depósitos en el Banco Central de Chile	1.870.910.932	84.712.353	
Documentos a cargo de otros Bancos (Canje)	1.810.756.972		
Depósitos en Bancos comerciales y Banco del Estado de Chile	315.105.121		
Especies y documentos en monedas extranjeras			
Revalorización de especies y documentos en monedas extranjeras			
Depósitos en el exterior:			
a) en Bancos y corresponsales		113.719.083	
b) en oficinas del mismo Banco			
Revalorización de depósitos en el exterior			
Ajuste de la reserva en monedas extranjeras	372.057.719		
TOTAL	5.325.155.472	198.788.196	5.523.943.668
COLOCACIONES			
Deudores en cuentas corrientes:			
a) en virtud de contratos	13.234.513		
b) sobregiros	1.707.425.442		
Préstamos:			
a) Mutuos y Pagarés:			
1) a más de 3 meses	415.000		
2) a plazos mayores	14.650.000		
3) sin vencimiento fijo			
b) Préstamos con letras:			
1) a no más de 3 meses	2.222.449.389	2.420.000	
2) a plazos mayores	546.000		
3) sin vencimiento fijo	1.045.397		
c) Préstamos con letras para importaciones a no más de 3 meses	22.177.778		
Documentos Descontados:			
a) Ordinarios:			
1) a no más de 3 meses	4.436.301.018		
2) a plazos mayores	321.280.874		
b) Documentos adquiridos del Banco Central de Chile			
Otras Colocaciones	22.897.424	119.289.973	
Avances otorgados al exterior:			
a) a Bancos y corresponsales			
b) a oficinas del mismo Banco			
SUB-TOTAL (1)	8.762.622.843	121.709.973	
Deudores por Boletas de Garantía y Consignaciones Judiciales	1.054.491.261	13.784.549	
Deudores por Cartas de Créditos, Créditos simples o documentarios		92.351.538	
TOTAL	9.817.114.104	227.846.060	10.044.960.164
INVERSIONES			
Bienes Raíces:			
a) para el servicio del Banco	565.476.250		
b) aceptados en pago y afectos a realización			
c) correspondientes a inversiones permanentes de reservas adicionales	77.801.000		
Valores Mobiliarios:			
a) Bonos:			
1) fiscales y municipales	89.521.970		
2) de instituciones de crédito hipotecario	530.630		
3) de empresas industriales y otros			
b) Acciones:			
1) del Banco Central de Chile: clase B	204.875.000		
2) de Almacenes Generales de Depósito			
3) otras acciones aceptadas en pago y afectas a realización			
4) correspondiente a inversiones permanentes de reservas adicionales	2.180.500		
5) otras acciones adquiridas en virtud de leyes especiales	74.162.885		
6) Revalorización valores mobiliarios en monedas extranjeras			
Otros bienes de propiedad del Banco			
Muebles, instalaciones y útiles	147.485.501		
TOTAL	1.162.033.816		1.162.033.816
OTRAS CUENTAS DEL ACTIVO			
Saldos con sucursales en el país	217.453.107	3.722.392	
Operaciones de Cambio y varios	3.155.053.491	23.527.397	
Intereses por cobrar	42.278.022		
TOTAL	3.414.784.680	27.249.789	3.442.034.469
OTRAS CUENTAS DEL DEBE			
Intereses y descuentos			
Gastos de administración y varios			
Pérdida del semestre			
TOTAL			
TOTALES GENERALES	19.719.088.072	453.884.045	20.172.972.117

PASIVO Y SALDOS ACREEDORES	MONEDA CHILENA	EQUIV. DE ORO Y DE MONEDAS EXTRANJERAS	TOTALES
	$	$	$
EXIGIBLE A MENOS DE 30 DIAS			
Acreedores en cuentas corrientes	12.050.096.693	6.188.809	
Depósitos a menos de 30 días o de plazo vencido	801.858.801	373.871	
Letras y giros telegráficos a pagar	5.309		
Varios acreedores	390.767.814	52.632.909	
SUB-TOTAL (2)	13.242.728.608	59.195.589	
Boletas de Garantía y Consignaciones Judiciales	56.896.000	14.185.425	
Cartas de Crédito, Créditos simples o documentarios		120.567.899	
TOTAL	13.299.624.608	193.948.913	13.493.573.521
EXIGIBLE A 30 DIAS O MAS			
Depósitos a plazo indefinido renovable	1.253.737.659		
Depósitos a plazo fijo o indefinido	187.375.525		
Varios acreedores			
SUB-TOTAL (3)	1.441.113.184		
Boletas de Garantía y Consignaciones Judiciales	1.021.178.028		
Cartas de Crédito, Créditos simples o documentarios			
TOTAL	2.462.291.212		2.462.291.212
OBLIGACIONES CON BANCOS Y CORRESPONSALES			
Adeudado a Bancos del país:			
a) al Banco Central de Chile			
b) a Bancos comerciales:			
1) a la vista			
2) a plazo			
Adeudado al exterior:			
a) a Bancos y corresponsales		55.601.920	
b) a oficinas del mismo Banco			
SUB-TOTAL		55.601.920	
Redescuentos vigentes:			
a) con el Banco Central de Chile			
b) con otros Bancos			
Deudas hipotecarias a largo plazo			
TOTAL		55.601.920	55.601.920
OTRAS CUENTAS DEL PASIVO			
Saldos con sucursales en el país			
Operaciones de Cambio y varios	1.709.962.185	131.557.212	
Intereses por pagar	20.943.440		
TOTAL	1.730.905.625	131.557.212	1.862.462.837
OTRAS CUENTAS DEL HABER			
Intereses y descuentos			
Otras utilidades			
Utilidad del semestre	222.447.490		
TOTAL	222.447.490		222.447.490
CAPITAL Y RESERVAS			
Capital autorizado: 7.000.000 de acc. de $ 100 — $ 700.000.000			
menos capital por enterar	700.000.000		
Reserva Legal	175.000.000		
Reservas obligatorias según estatutos			
Otras reservas varias:			
Reserva proveniente de revaluación del activo según leyes especiales	562.961.034		
Reserva extraordinaria en monedas extranjeras y oro sellado chileno		72.776.000	
Ajuste de la Moneda Extranjera	372.057.719		
Fondo de Eventualidades	90.000.000		
Fondo de Accionistas	22.800.384		
Fondo de Reserva Adicional	36.000.000		
Fondo de Seguros	45.000.000		
TOTAL	2.003.819.137	72.776.000	2.076.595.137
TOTALES GENERALES	19.719.088.072	453.884.045	20.172.972.117

CUENTAS DE ORDEN

Documentos sobre otras plazas deducibles de las obligaciones a la vista	371.837.776		Documentos sobre otras plazas recibidos en depósito o en pago de obligaciones	371.837.776	
Obligaciones de directores y empleados: (4)			Obligaciones de directores y empleados contabilizadas en las "Colocaciones"		
a) directas	2.452.851			2.682.851	
b) indirectas	230.000				
Valores mobiliarios de propiedad del Banco y afectos a garantía: (5)	530.630		Valores mobiliarios de propiedad del Banco afectos a garantía y contabilizados en las "Inversiones"	530.630	
a) a favor del Superintendente de Bancos			Responsabilidad del Banco para retornos de exportaciones y créditos vigentes		
b) prendas constituidas a favor de acreedores del Banco					
Deudores por garantías otorgadas y créditos abiertos		140.968.351	Responsabilidad del Banco por créditos de compensación sobre el exterior		140.968.351
Deudores por créditos de compensación sobre el exterior		256.374.492			256.374.492
Bienes administrados en calidad de comisiones de confianza	1.442.434.517		Responsabilidad del Banco por comisiones de confianza	1.442.434.517	
Deudores por documentos endosados por el Banco		58.605.250	Responsabilidad del Banco por endosos de documentos		58.605.250
Valores en custodia	4.615.517.560	3.719.100	Depositantes de valores en custodia	4.615.517.560	3.719.100
Certificados de Importación en tramitación y en custodia	769.749.692	21.646.068	Depositantes de Certificados de Importación en tramitación y en custodia	769.749.692	21.646.068
Valores y letras en garantía	3.969.626.508	15.863.291	Depositantes de valores y letras en garantía	3.969.626.508	15.863.291
Certificados de Importación en garantía	465.733.521	44.353.751	Depositantes de Certificados de Importación en garantía	465.733.521	44.353.751
Documentos en cobranza	1.085.419.703	558.772.801	Depositantes de documentos en cobranza	1.085.419.703	558.772.801
TOTAL	12.743.532.758	1.100.303.204	TOTAL	12.743.532.758	1.100.303.204

(1) Esta cifra comprende: Sector Público	$ 75.768.687	(3) Esta cifra comprende: Sector Público	$ 130.376.481
" " " " Privado	8.886.564.129	" " " Privado	1.310.736.703
(2) " " " " Público	239.211.967	(4) Contabilizadas y englobadas en las "Colocaciones"	
" " " " Privado	12.962.612.250	(5) Contabilizadas y englobadas en las "Inversiones".	

CUENTA DE PERDIDAS Y GANANCIAS
QUE COMPRENDE EL PERIODO ENTRE EL 1.o DE JULIO Y EL 31 DE DICIEMBRE DE 1958

DEBE		HABER	
Intereses pagados y por pagar	$ 133.403.627	Intereses percibidos y por percibir	$ 1.024.444.948
Sueldos, honorarios, gratificaciones e imposiciones a fondos de previsión	684.563.165	Arriendos, comisiones y otras entradas varias	407.827.693
Remuneración al Directorio	2.203.141		
Participación al Directorio (Inc. 2.o Art. 29 de los Estatutos)	11.122.374		
Contribuciones	133.976.910		
Comisiones, arriendos, gastos de administración y otras salidas varias	234.555.934		
Utilidad líquida	222.447.490		
TOTAL	$ 1.432.272.641	TOTAL	$ 1.432.272.641

EULOGIO ROJAS G.
Contador General (Registro N.o 11.664)

AURELIO RODRIGUEZ A.
Gerente General

Señores Accionistas:

En atención a lo dispuesto en el Artículo 51 de los Estatutos, nos es grato informarles que hemos practicado el arqueo de Caja, revisado las cifras del Balance con el Libro Mayor del Banco y el arqueo de los valores depositados en custodia y en garantía, comprobando que todo está conforme y en orden.

GUILLERMO AVILES BEUNZA
Inspector de Cuentas

Santiago, 31 de diciembre de 1958

ALEJO LIRA INFANTE
Inspector de Cuentas

El FUTBOL en el MUNDO

MALMOE, otro cuadro sueco que visita Centroamérica, se presentó ayer en Paramaribo, frente a Surimán, venciendo por el amplio score de 5 goles contra 1.

—oOo—

POR SU PARTE, Atlético Chalaco, vicecampeón peruano, derrotó por 1-0 a Norrkoping, en un match disputado anoche en el Estadio Nacional de Lima.

—oOo—

EL CONJUNTO checoeslovaco de U. D. A., de Praga, goleó por 4-0 a Alajuela, campeón de Costa Rica. El equipo checo causó una gratísima impresión.

—oOo—

EN ESTOS días debe llegar a Santiago el "coach" Francisco Villegas, del Atlético Chalaco, vicecampeón peruano, quien viene con el propósito de concertar tres partidos frente a Everton, La Serena y Wanderers. La jira de la entidad del Callao, se iniciará en Bolivia, para seguir a Paraguay, a Chile, Ecuador y Colombia.

—oOo—

EN UN ranking mundial de los mejores deportistas de 1958. Didí, interior derecho del equipo brasileño, que ganó el Mundial de Suecia, figura en el 13.o lugar. La preceden Herbert Elliot, atleta australiano; Rafer Johnson, decatleta norteamericano; John Konrads, nadador australiano; Roger Riviere, ciclista francés; Toni Sailer, pugilista austríaco, y Armin Hary, atleta alemán.

—oOo—

EN LA escalerilla de honor de los futbolistas europeos, confeccionada de acuerdo con los puntos que le otorgaron los comentaristas de diversos diarios y revistas del Viejo Mundo, aparecen los siguientes cracks: 1.o Raymond Kopa (Real de Madrid), 71 puntos; 2.o Helmut Rahn (Rot-Weiss Essen), con 40; 3.o Just Fontaine (Stade Reims), con 23; 4.o Kurt Hamrin (Fiorentina), con 15, y 5.o John Charles (Juventus), con 15 puntos.

—oOo—

El seleccionado ideal, según los mismos comentaristas, sería el siguiente: Grece (Irlanda); Bergmark (Suecia), Wright (Inglaterra) y Novak (Checoslovaquia); Szymaniak (Alemania) y Liedholm (Suecia); Rahn (Alemania), Fontaine (Francia), Raymond Kopa (Francia), Charles (Gales) y Hamrin (Suecia).

CLUB ROMANINI, CAMPEON.— Se clasificó campeón de apertura y vicecampeón del torneo oficial de fútbol del presente año en Melipilla, el Club Romanini, de esa localidad. El conjunto lo forman los siguientes jugadores, que figuran en el grabado de izquierda a derecha: J. Allende, O. Artigas, L. González, R. Betancourt, E. Ríos y S. Bonmaisón; agachados, L. Ríos, J. Melia, H. Toledo, A. Reveco y L. Artigas. Actuaron, además, C. Santibáñez y H. Artigas.

TERMINO EL DOMINGO el Campeonato Argentino de Fútbol Profesional. Racing obtuvo el título por cuarta vez en la era del profesionalismo, quedando segundos Boca Juniors y San Lorenzo de Almagro, esta situación aún no ha sido definida a causa de las incidencias producidas en el match de los gauchos de Boedo con Racing. El partido se suspendió, cuando ganaba San Lorenzo 2-0, a causa de que los hinchas del campeón invadieron la cancha. En la nota gráfica, San Lorenzo obtiene su primer gol.

LA DOBLE MATANZA SE CORRE A FIN DE MES

EL ULTIMO domingo de enero se disputará la 7a clásica prueba ciclista Doble Matanza, cuya primera edición se realizó en 1956. En aquella carrera falleció trágicamente el pedalero Rogelio Salcedo y desde entonces la prueba lleva su nombre. Vencedores son: Juan Sepúlveda, en 1956; Eduardo Rodríguez, 1956; Juan Zamorano 1957 y Juan Pérez en 1958. La ruta, a través de 140 kilómetros, comprende San Antonio, Llo-Leo, Tejas Verdes, Rocas de Santo Domingo, El Convento, Río Rapel, Navidad y Matanzas, donde hay una neutralización para retorner a San Antonio.

La prueba es organizada por el Club Deportivo Gobernación de San Antonio, entidad que cumple ahora 17 años de vida ejerciendo la presidencia el dirigente José Rodríguez Mura. El, y el presidente de la Asociación de Ciclismo de San Antonio, han estado en Santiago realizando diversas gestiones relacionadas con la organización de la carrera, habiendo obtenido un premio especial del Departamento de Deportes del Estado y del comercio santiaguino.

¿Ñublense al Ascenso?

Hay socios que prefieren siga en el Regional

ÑUBLENSE DE CHILLAN, uno de los clubes más antiguos del sur con sus 42 años de vida, cumplió una meritoria campaña en su primera intervención en el Regional de Concepción. Ocupó el 2.o lugar entre 17 equipos y en su campaña figuran sendos empates con el campeón y vicecampeón. El público chillanejo respondió ampliamente, registrándose recaudaciones que superaron a las de otras plazas.

El cuadro de Chillán puso fin a su actuación, bajo el control del entrenador Juan Ramírez, quien lo levantó llevándolo desde el 13.o lugar al 2.o. En su plana mayor, figuran: Gallardo, arquero de reserva de Colo Colo; Salgado y Maas, que pertenecieron a Unión Española; Monroy, half nortino facilitado por la Universidad Católica; Montt, ex defensa de Iberia y Nestlé, mediozaguero que formó en Universidad Técnica. Ahora, para la temporada de 1959, reforzará el cuadro con nuevos elementos que buscará en los clubes profesionales de Santiago. Es posible que obtenga también el pase de un jugador paraguayo.

El campeón ñublanejo puso fin a sus actividades, con la serie de encuentros amistosos donde tuvo como rivales a los equipos superiores de Andax y Magallanes y reservas de la UC., triunfando en los tres encuentros por 1-0, 1-0 y 3-0, respectivamente. Con este resultado, muchos socios se acercaron al presidente de la entidad, Mario Avendaño, instándolo a obtener su ingreso a la Serie de Ascenso, idea que no comparte otro grupo de hinchas, quienes están por continuar en el Regional. En estos días se hará una reunión general a fin de llegar a un pronunciamiento definitivo sobre este asunto.

BOXEO

EL MEXICO anuncia la reanudación de sus actividades para el 10 de enero en su local de San Pablo 1617, ocasión en que se efectuará la revancha entre los púgiles del dueño de casa y del Compañía de Gas a base de un programa de ocho peleas. Luego después pactará una competencia con el Tranvía, río, el 24 con el Subestaciones y el 31 con el Propa.

—O—

CUMPLIENDO con la reglamentación vigente el domingo 11 de enero de 10 a 12 horas, se efectuará la asamblea para escuchar la memoria del presidente señor Eduardo Anduezn y el balance de tesorería que presentará el señor Pedro Muga. Enseguida se procederá a elegir nueva directiva y miembros honorarios, además de la Comisión Revisora de Cuentas.

APARECIO NUEVA REVISTA LA "U"

Con una nueva portada aparece ahora la revista deportiva "La U" del club Universidad de Chile, la que tendrá grabados coleidoscópico tridimensionales y podrán ser apreciados con anteojos especiales que se hallan adjunto a cada ejemplar. El nuevo número de la revista "La U", trae tres artículos sobre temas deportivos, crónicas y comentarios, destacándose los trabajos de técnica ejecutados por un selecto grupo de redactores y colaboradores de conocidos méritos. La nueva edición de esta revista, está a la venta en los quiscos de esta capital y en la sede del club, calle Santa Lucía 240.

POR LOS BARRIOS Y COMUNAS

Con dos equipos venció el "Sporting National" al "Pelvín" de la localidad de Pañaflor. Con el primero y tercero por 2-1, empatando con el segundo 2-2. El cuadro de honor del Sporting formó con, Alejandro Rodríguez; Oscar Salta, Jaime Osorio y Rafael Medina; Sergio Meza y Rolando López; Ferdinand Bardian, Jaime Echeverría, Santiago Quintana, José Dueville y Eduardo Matus. Goles de Jaime Echeverría y José Dueville. El tercero formó así: Juan Bertoli; Guerra, Samuel Rubio y Diego Bertoli; Sergio Naveas y Humberto Meza; Luis Mesa, Amado Carlos Arriagada y Nicolás Alfaro. Goles de Nicolás Alfaro y Luis Mesa. El segundo formó así: Alejandro Rodríguez; Manuel Morales y Juan Aguilera; Johhny Santi y Jaime Serrano; Charles Murray, Jorge Rubio, Amado Henríquez, Enrique Plaza, Guerra e Iván Zamorano. Goles de Enrique Plaza y Amado Henríquez.

—ooOOoo—

El club "Unión Carmen" desea pactar partidos amistosos de fútbol con clubes de comunas vecinas a Santiago para los domingos por la tarde con tres equipos adultos. Dirigirse a calle Victoria 469.

LUCIDO PROMETE SER CONCURSO HIPICO QUE HABRA EN QUILLOTA

En cuatro días se hará esta competencia que tendrá lugar en la Escuela de Caballería

En la cancha de la Escuela de Caballería de Quillota se llevará a efecto los días 8, 9, 10 y 11 del presente mes, el XV Concurso Hípico Oficial de Verano, con la participación de casi la totalidad de los clubes ecuestres afiliados a la Federación Nacional de Deportes Ecuestres.

Los jinetes más calificados forman un número apreciable del país y las amazonas que intervendrán en esta fiesta hípica que presenta la Escuela de Caballería de San Isidro y que se halla al mando del gran jinete, coronel Pelayo Uzurieta Molina.

La competencia se iniciará el jueves 8 de enero a las 9 horas, con prueba de Adiestramiento para categorías principiantes y mediana. Por la tarde, a las 15 horas, habrá pruebas de saltos, para caballos de cuarta categoría. El viernes a las mismas horas, adiestramiento categoría fácil y difícil, y salto con pruebas de verticales y de primera categoría. El sábado por la mañana habrá una prueba para equipos y por la tarde, pruebas de tercera categoría y equipo nacional.

El domingo 11, último día de la competencia, a las 9 horas, una prueba reservada para oficiales de la Escuela; prueba de segunda categoría, por la tarde; además, de la prueba de potencia; prueba de Damas y Gran Premio Ciudad de Quillota.

Para este torneo oficial que siempre congrega a los jinetes más capacitados y a un numeroso público de Quillota, sus alrededores, además de Valparaíso y Santiago, la Escuela proporcionará alojamiento y alimentación a los participantes, tanto jinetes como ordenanzas y caballos.

Las inscripciones se cerrarán impostergablemente el dos de enero y el sorteo tendrá lugar el mismo día a las 15 horas. La reunión técnica se cumplirá el miércoles 7 de enero, a las 17 horas.

Durante los días del Concurso habrá locomoción especial desde la Estación de Quillota, hasta la Escuela, en microbuses y táxis colectivos. Habrá servicio de buffet y orquesta en el Club San Isidro, los que funcionarán al lado del Jardín de Saltos.

Dirección General del Crédito Prendario y de Martillo

COMPRENDE LOS SIGUIENTES SERVICIOS REFUNDIDOS POR LEY N.o 9.322, DEL 16 DE FEBRERO DE 1949:

CAJA DE CREDITO POPULAR, creada por Ley N.o 2.807, de 27 de Febrero de 1920; modificada por Ley N.o 5.257, de 25 de Septiembre de 1928.

INSPECCION DE CASAS DE MARTILLO Y FERIAS DE ANIMALES Y DE PRODUCTOS, creada por Decreto Ley N.o 763, de 21 de diciembre de 1925; complementada por Ley N.o 7.094, de 13 de Octubre de 1941, y D. F. L. N.o 263, de 24 de Julio de 1953.

INSPECCION DE CASAS DE PRESTAMOS, creada por Ley N.o 1.128, de 23 de Noviembre de 1898; modificada por Ley N.o 3.065, de 19 de Enero de 1916.

OFICINAS DE LA CAJA DE CREDITO POPULAR EN:
ARICA — IQUIQUE — ANTOFAGASTA — LA SERENA — LOS ANDES — VIÑA DEL MAR — VALPARAISO (3) — SANTIAGO (8) — RANCAGUA — CURICO — TALCA — CHILLAN — CONCEPCION TEMUCO — OSORNO — EN CONSTRUCCION: QUILLOTA Y VALDIVIA.

BALANCE GENERAL AL 31 DE DICIEMBRE DE 1958

ACTIVO

A.—FONDOS DISPONIBLES:			
1.—CAJA		$ 34.707.409.—	
2.—DOCUMENTOS A CARGO DE BANCOS		444.441.—	
3.—DEPOSITOS EN BANCOS DEL PAIS		110.804.387.—	$ 145.956.237.—
B.—COLOCACIONES:			
4.—PRESTAMOS CON GARANTIA DE PRENDAS:			
a) Sobre Alhajas	$ 577.768.065.—		
b) " Objetos Varios	568.721.795.—		
c) " Ropa	1.290.807.885.—		
d) " Muebles	59.065.300.—		
e) " Prenda Industrial	22.210.190.—		
f) " Pieles	7.754.000.—	$ 2.526.357.255.—	
5.—OBLIGACIONES DEL PERSONAL		3.751.195.—	
6.—VARIOS DEUDORES		59.675.385.—	
7.—DEUDA FISCAL		—.—	$ 2.589.783.835.—
C.—INVERSIONES:			
8.—BIENES RAICES		$ 769.719.341.—	
9.—SECCION VENTAS — EXISTENCIAS		59.288.479.—	
10.—MATERIALES, MUEBLES, UTILES E INSTALACIONES		118.630.606.—	947.638.426.—
D.—OTRAS CUENTAS DEL ACTIVO:			
11.—SUCURSALES EN EL PAIS		—.—	
12.—OPERACIONES PENDIENTES		$ 29.788.714.—	
13.—INTERESES Y DERECHOS POR COBRAR		188.107.252.—	217.895.966.—
			$ 3.901.274.464.—

PASIVO

E.—EXIGIBLE A LA VISTA O ANTES DE 30 DIAS:			
14.—EXCEDENTES DE REMATES		$ 60.254.520.—	
15.—VARIOS ACREEDORES		30.889.687.—	$ 91.144.207.—
F.—BANCO DEL ESTADO DE CHILE — PRESTAMOS LEY N.o 9,322:			
16.—BANCO DEL ESTADO DE CHILE, Préstamos Ley N.o 9,322, Art 10		$ 3.128.470.223.—	3.128.470.223.—
G.—ADEUDADO A BANCOS:			
17.—BANCO CENTRAL DE CHILE, Préstamos Ley N.o 5,396		$ 4.250.000.—	4.250.00.—
H.—OTRAS CUENTAS DEL PASIVO:			
18.—SUCURSALES EN EL PAIS		—.—	
19.—OPERACIONES PENDIENTES		$ 186.755.265.—	186.755.265.—
I.—RECURSOS:			
20.—RECURSOS POR LEYES ESPECIALES		$ 45.715.822.—	45.715.822.—
J.—CAPITAL Y RESERVAS:			
21.—CAPITAL:			
a) Aportado por el Fisco	$ 2.316.034.—		
b) Formado por Utilidades	171.380.957.—	$ 173.696.991	
22.—RESERVAS:			
a) Reavalúo Bienes Raíces, Ley N.o 11,575		246.071.442.—	419.768.433.—
UTILIDAD LIQUIDA			25.170.514.—
			$ 3.901.274.464.—

K.— CUENTAS DE ORDEN

DEBE		HABER	
DEUDORES POR ESPECIES EN DEPOSITO	$ 2.360.—	ACREEDORES POR ESPECIES EN DEPOSITO	$ 2.360.—
ESPECIES PROPIEDAD DEL SERVICIO EN PODER M. TRABAJO	253.372.—	ACRREDORES POR ESPECIES PROP. SERVICIO EN PODER M. TR	253.372.—
DEUDORES POR ESPECIES EN PRENDA INDUSTRIAL	58.653.000.—	ACREEDORES POR ESPECIES EN PRENDA INDUSTRIAL	58.653.000.—
VALORES EN GARANTIA	12.095.697.—	ACREEDORES POR VALORES EN GARANTIA	12.095.697.—
DEUDORES POR ESPECIES SINDICATURA DE QUIEBRAS	28.692.500.—	ACREEDORES POR ESPECIES SINDICATURA DE QUIEBRAS	28.692.500.—
	$ 99.696.929.—		$ 99.696.929.—

CUENTA DE PERDIDAS Y GANANCIAS

QUE COMPRENDE EL PERIODO ENTRE EL 1.o DE JULIO Y EL 31 DE DICIEMBRE DE 1958

DEBE			HABER	
INTERESES PAGADOS	$ 111.829.281.—		INTERESES PERCIBIDOS Y POR PERCIBIR	$ 306.009.225.—
SUELDOS, ARRIENDOS, OTROS GASTOS DE ADMINISTRACION, CASTIGOS Y PROVISIONES	820.587.339.—	$ 932.416.620.—	COMISIONES Y OTRAS UTILIDADES	651.577.909.—
UTILIDAD LIQUIDA		25.170.514.—		$ 957.587.134.—
		$ 957.587.134.—		

FRANCISCO CAREVIC P.
CONTADOR GENERAL
R. N. C. N.o 6,214 — Lic. Prof. N.o 32,807

ESTEBAN ZOLEZZI C.
JEFE DEPTO. AUDITORIA CONTAB. Y FINANZAS
R. N. C. N.o 4,220 — Lic. Prof. N.o 32,028

MANUEL VELASCO URZUA
DIRECTOR GENERAL

POSTERGADA UNA REUNION DE FIFA

BARCELONA, España. (UPI).— Una reunión del Comité Permanente de la Federación Internacional de Fútbol Amateur que debía efectuarse aquí el 6 de enero ha sido postergada indefinidamente.

El anuncio dado a conocer por el Comité dice que el aplazamiento de la reunión se debe a la enfermedad del presidente del organismo, Arthur Drewry, de Gran Bretaña.

FRASER.— Fue compañero de Anderson en el dobles pero nada pudieron hacer frente a Olmedo-Richardson, cuyo triunfo fue decisivo en la recuperación de la Copa Davis por parte de Estados Unidos.

GANO A COOPER SIN TRANSPIRAR.-

Olmedo, sensación del tenis mundial

La estadística de su trascendental match con Ashley Cooper

BRISBANE, Australia, 31. — (UPI).— El peruano Alex Olmedo terminó casi sin ayuda el monopolio que Australia tenía sobre la Copa Davis ganando para los norteamericanos el torneo de desafío de la Copa por tres matches a dos.

Olmedo derrotó a Ashley Cooper por 6-3, 4-6, 6-4 y 8-6, luego, con la Copa ya en manos norteamericanas, los 19.000 espectadores vieron como el australiano Anderson se imponía a Barry Mackay por 7-5, 13-11 y 11-8. En un match final cuyo resultado no tenía significado alguno.

Australia había ganado la Copa Davis siete veces en los últimos 8 años. Pero ahora el trofeo —símbolo de la supremacía mundial en tenis amateur— se encuentra de nuevo en manos de los norteamericanos, y debido a Olmedo, que superó a los magníficos ases australianos con fría deliberación manteniéndose invicto en el torneo.

El estudiante peruano que integró el equipo norteamericano de la Copa Davis tuvo participación en las tres victorias norteamericanas. El lunes aplastó a Anderson en el primer match de singles. Luego, en equipo con Richardson, ganó ayer los dobles en el partido más largo que se registra en la historia del torneo dando así al equipo norteamericano una ventaja de dos a uno.

Sin embargo, Olmedo reservó su tenis más devastador para Cooper, que el lunes había derrotado a Mackay del equipo norteamericano. Cooper ganó este año el torneo de Wimbledon y el título de campeón de los Estados Unidos y en general se le consideraba el más grande de los jugadores de tenis amateur. Pero ni su reputación ni su juego magnífico amedrentaron a Olmedo que lo derrotó sin haber comenzado siquiera a transpirar.

BRISBANE, 31.— (UPI).— Estadísticas del encuentro entre Alejandro Olmedo y Ashey Cooper:

Primer set: Olmedo-Aces, uno; doublefaults, dos; tiros a la red cinco; outs, cinco; placements, trece.

Cooper-Aces, ninguno; doublefaults, dos; tiros a la red, once; outs, seis; placements, trece.

El primer set duró 27 minutos.

Segundo set: Olmedo-Aces, ninguno; doublefaults, ninguna; tiros a la red, nueve; outs, cuatro; placements, ocho.

Cooper-Aces, cuatro; doublefaults, una; tiros a la red, siete; outs, diez; placements, 17.

El segundo set duró 30 minutos.

Tercer set: Olmedo-Aces, tres; doublefaults, cero; tiros a la red, tres; outs, seis; placements, trece.

Cooper-Aces, uno; doublefaults, cuatro; tiros a la red ocho; outs seis; placements, diecinueve.

El tercer set duró 28 minutos.

Cuarto set: Olmedo ganó el primer punto, en que tuvo el saque Cooper, devolviendo bolas bien colocadas al fondo y a los lados. El peruano perdió, sin embargo, su ventaja en el cuarto game, que ganó Cooper estando con mayor puntería.

Después del séptimo game, que Cooper volvió a perder, quedó el juego 4-3 en favor de Olmedo.

El peruano, sin embargo, no pudo ganar el game siguiente por exceso de ansiedad, después de cinco deuces y el juego quedó cuatro iguales. Cooper ganó el game siguiente.

Olmedo continuó con sus saques y empató con el australiano en seis. Pese al empate el astro australiano parecía seguro pero el peruano logró la ventaja nuevamente cuando Cooper cometió doble falta en el saque y permitió a Olmedo aventajarlo por siete a seis.

De ahí en adelante el joven peruano puso todo su empeño en ganar el game siguiente y no dio a Cooper la oportunidad de lograr siquiera el empate.

Los aficionados que asistían al match vieron a Jones, correr hacia su victorioso protegido, darle un entusiasta abrazo y luego agitar su sombrero hacia el público.

El cuarto set, que duró 33 minutos, finalizó el match faltando sólo dos minutos para las dos horas, coronando así la soberbia hazaña atlética del joven Olmedo que fue la figura central en los juegos disputados en tres días.

CAPITANES.— Perry Jones y Harry Hopman, de Estados Unidos y Australia, respectivamente, contemplan la Copa Davis, valioso trofeo que quedó en poder de los norteamericanos por 16a. vez. El torneo se viene disputando desde 1903, con interrupciones entre los años 1915 a 1918 y 1940 a 1945. Gran Bretaña ganó la Copa en 9 ocasiones; Australia, lo hizo en 8; Francia, en 6 y Australasia (jugadores de Australia, Nueva Zelandia y otras posesiones británicas), en 6 oportunidades.

DE ROSAURO SALAS A.-

¡LA COPA DAVIS PARA EE. UU.!

¡La Copa Davis ha vuelto a su país de origen...! Y esta vez ha destacado en toda su plenitud las condiciones de un nuevo astro sudamericano; el peruano Alejandro Olmedo.

No eran muchos los que creían en el triunfo de los Estados Unidos, que en los últimos años ha carecido de valores de alta significación mundial, y que tampoco se ha afanado por buscarlos, o por formarlos, pues la labor deportiva en el país del Norte se encuadra siempre dentro de los principios democráticos, como debe concebirse en realidad la labor deportiva.

El extraordinario rendimiento logrado por el joven peruano Alejandro Olmedo, quien conquistó el derecho de formar parte del equipo estadounidense por su residencia de cinco años en el país, fue la clave del triunfo de que hoy disfruta el tenis norteamericano.

La alta categoría alcanzada por el joven arequipeño, se veía venir. Pero ha madurado antes de lo que esperábamos. Ya se sabía, desde hace años, que había en él antilodes de gran valía y que era necesario estimularlas y pulirlas para que lograse, andando el tiempo, la calidad que hoy luce.

Fue en 1951 cuando Alejandro Olmedo ya dio una medida de sus posibilidades. Integró en aquella oportunidad, en Lima, el equipo peruano de la Copa Patiño, que llegó a disputar la final con el team chileno. Olmedo, a la sazón un muchacho de 18 años, demostró el buen juego que ya poseía y que lo destacaba como el cuarto jugador peruano, después de los Buse y Morales, y, especialmente, su gran corazón de luchador. En un largo partido jugado ante unos dos mil bulliciosos escolares en la cancha del Club Terrazas, Olmedo fue superado por Iván Salas, un player también ya en el Escalafón chileno, pero con un bagaje de edad y de experiencia superior al del joven peruano. Ese partido dio a Chile la Copa Patiño, que nunca fue ganada después por nuestro país.

Olmedo se trasladó luego a los Estados Unidos e ingresó a la Universidad del Sur de California. Allí trabó conocimiento con Mr. Perry Jones, un hombre que de los setenta años de su vida, más de cincuenta ha seguido el desenvolvimiento del tenis norteamericano y ha contribuído a la formación de altos valores, como Jack Kramer, Ted Schroeder, Pancho González, Bobby Riggs, Louis Brough, Pauline Betz, Gussie Moran y muchos otros. Se le estima como la más alta autoridad del tenis norteamericano. Fue contra la opinión de muchos, que al ser designado capitán del equipo norteamericano, bregó por la inclusión de Alejandro Olmedo. Y ahora, en estos instantes, Estados Unidos debe la reconquista de la Copa al joven peruano, y a la tenacidad de Perry Jones. El peruano concurriendo con dos puntos y medio al éxito norteamericano, ha dado a su maestro una enorme satisfacción, es decir, la que el viejo dirigente, se merecía...

¿EL MEJOR DEL MUNDO?

Ya se dice que A lejandro Olmedo es el mejor tenista amateur del mundo. Pudiera limitarse al concepto, diciendo que es el mejor jugador de Copa Davis del mundo...

No creemos que pueda estimársele por sus rendimientos de estos días, como el player número uno. Que lo será, de eso no cabe duda, y que lo va a demostrar pronto, también es un hecho. Pensamos que 1959, va a ser el año de Olmedo; nos asiste la convicción, dada su técnica y sus condiciones físicas y morales, y su juventud que lo lleva en pleno ascenso, difícilmente le saldrá al paso alguien que le arrebate las más preciadas coronas del tenis mundial: Wimbledon, Forest Hill y Australia.

Olmedo está aún en pleno rendimiento. Al lado de su servicio, que desde el punto de vista de la técnica y de la potencia, ha sido tomado como modelo en el tenis norteamericano, de su volea y smash magníficos, está todavía el vacío de su irregular juego de fondo. No ha captado aún en la misma proporción que sus golpes preferidos, la regularidad que necesita, y es por eso que se le ve hacer el despliegue de agilidad, de rapidez de que hace gala en sus presentaciones, y que constituyen la gran barrera de sus oponentes.

Pensamos que el peruano —que seguramente andando un corto tiempo va a nacionalizarse en los Estados Unidos— resultará punto menos que imbatible en la temporada próxima, y que su reinado en el tenis mundial va a dilatarse, dadas sus aptitudes y su juventud.

TRIUNFO SOBRE COOPER

Ashley Cooper ha sido el primer amateur del año que ha terminado. Y con sobrados méritos. No los mismos de sus antecesores del tenis australiano —Hoad y Rosewall, que evidentemente fueron superiores—, pero en todo caso supo colocarse en el primer plano mundial.

Ha empezado a empañarse su brillo, después de ayer. Surge otro astro, más potente, más joven, de mayor pervenir: Olmedo. Y esta es la escuela del deporte, desaparecen los campeones para dar paso a los que surgen. Y en este caso creemos que lo que le ha salido al paso al australiano, es demasiado serio para no inclinarse ante la realidad.

AUTORIDADES DEL DEPORTE NACIONAL DESPIDIERON EL AÑO EN TRADICIONAL FIESTA

La fiesta tradicional que celebra anualmente el deporte chileno como clausura de sus actividades oficiales, fue dedicada, esta vez, en honor del nuevo Director de Deportes del Estado, don Fernando Renard Valenzuela, ex connotado dirigente del atletismo nacional. Al mismo tiempo, se dedicó el ágape a los parlamentarios como demostración de gratitud y reconocimiento a la cooperación tan efectiva como generosa que prestan a la cultura física, demostración que, como siempre, se hizo extensiva también a los periodistas.

EN EL ESTADIO ITALIANO.— La reunión que tuvo lugar en los comedores del Estadio Italiano, cedidos para este efecto por su presidente, don Dante Lépori, congregó, en pleno, al Consejo Nacional de Deportes y Comité Olímpico de Chile, representados, ambos organismos, por su directorio y los presidentes de federaciones afiliadas.

La manifestación fue ofrecida por el presidente máximo, don Alejandro Rivera Bascur, dirigente que destacó las cualidades del festejado, señalándolo como una esperanza de mejores días para el deporte. Agradeció el señor Renard, en sentidas frases, esbozando su programa de trabajo dirigido a fortalecer el deporte organizado, mediante la orientación de los grupos dispersos hacia la afiliación oficial. Fue claro y preciso para declarar que el plan de construcciones deportivas debería ser absorbido por el Ministerio de Obras Públicas, con fondos especiales, ya que los recursos del Departamento a su cargo eran exiguos para atender las necesidades de todo el deporte nacional.

El señor Renard fue ovacionado por la concurrencia.

Acto seguido, hizo uso de la palabra el senador don Luis Quinteros Trívico, parlamentario que en feliz improvisación, rubricó que el Senado estaría siempre dispuesto a cooperar al auge de los deportes, a medida de las circunstancias. Después habló el diputado don Albino Barra, presidente de la Comisión de Deportes y de Educación Física de la H. Cámara, quien arrancó entusiastas aplausos por el enfoque tan profundo que hizo de los problemas del deporte y por los conceptos tan puros con que señaló el camino de la superación, a base de un entendimiento franco y cordial de todos los hombres e instituciones encargados de dirigirlos y orientarlos.

Enseguida, el presidente del Círculo de Periodistas Deportivos de Chile, don Pedro Gajardo, a nombre oficial de la prensa, destacó la silenciosa labor de los dirigentes, reseñó el desenvolvimiento de nuestros deportes y la mayoría de edad alcanzada, no obstante la escasez de medios, concluyendo por destacar la labor mancomunada entre periodistas y dirigentes, para llevar al deporte chileno al sitial de privilegio que le corresponde.

Cerró la manifestación el vicepresidente del Comité Olímpico de Chile, don Ernesto Goycolea, quién señaló la necesidad imperiosa de que el deporte tuviera su casa propia para llevar una existencia más digna y más unida, base del progreso y el bienestar general.

LOS ASISTENTES. — Entre los asistentes, especialmente invitados, anotamos la presencia, además de las personas ya nombradas, del senador don Blas Bellolio y de los diputados señores Florencio Gallegutllos y Juan de Dios Carmona. Entre los dirigentes, vimos a los presidentes de Deportes Ecuestres, general don Eduardo Táfles; de remo, don Alberto Labra; de atletismo, don José Rodríguez; de tenis, don Alfredo Achondo; de tiro al blanco, don Waldo Ramírez; de hockey, don Carlos Mourgues; de natación, don Isaac Froimovich; de rugby, don Rodolfo Pinkas; de esgrima, don Javier Palacios; de básquetbol, don Sabino Aguad; de esquí, don Guido Zolezzi y don Ernesto Jara, de yachting. Estuvo presente, también, el directorio del Comité Olímpico, que además de los señores Rivera y Goycolea, lo integran don Manuel Bianchi como director y los señores Hernán Muñoz y Erasmo López, secretario y tesorero, respectivamente.

Saludos

SON NUMEROSOS los dirigentes del deporte nacional, Federaciones, Asociaciones y clubes deportivos, distinguidos amigos del extranjero, que nos han enviado saludos y buenos augurios para el próximo año. Correspondemos fraternalmente tan buenos deseos, llenos de prosperidad y de felices acontecimientos.

La nómina de los saludos recibidos por LA NACION, es la siguiente:

Don Fernando Renard Valenzuela, Director del Departamento de Deportes; Alejandro Rivera Bascur, presidente del Consejo Nacional de Deportes y del Comité Olímpico de Chile; Luis Mesa Araya, presidente de la Federación de Fútbol de Chile; Alberto Labra, presidente de la Federación de Remo Amateur; Carlos Mourgues, presidente de la Federación de Hockey sobre Patines; Juan Goñi S., presidente de la Asociación Central de Fútbol; Luis Bustos Parada, administrador del Estadio Nacional; Antonio Labán N., presidente del Club Colo Colo; Benedicto Kocian, director del Instituto Vida Sana; Pedro L. Scarneo, cronista peruano; Luis Benedicto, periodista argentino; René Rojas Galdámes, de la Embajada de Chile en Londres; Hugo Lea Plaza, de la Embajada de Chile en Austria; Eduardo Gordon Cañas, Diógenes de la Fuente, Raúl Riveros Araya, Víctor Goldzveig M., Juan Juná Verdera, de Crónica de Concepción; Abel Duplá, Augusto Herrera M., Hugo Tassara Olivares, Alfredo Tino Porzio, Hernán López M., Enrique Guendelman B., Alberto Cassorla, Oscar Andrade R., Carlos Díaz N., Héctor Rodríguez, Mario Ojeda Atilio Cremaschi, Raúl Laval, Leonardo Allende R., Jorge Figueroa, Jorge Pinto, Ellen de Valderrama Juan Jansana, Miguel Maurelia E., David Luna Vargas, Taurus Publicidad, Asociación Atlética de Santiago, Asociación Naval de Tiro, Asociación de Fútbol de Conchalí, Asociación Deportiva Providencia, Consejo Local de Deportes de Quillicura, Club Magallanes (Sección Infantil), Unión Española, Universidad Católica, Colo Colo, Atlético Sporting National, México Boxing Club, Club Andino Wechupun, Club de Yates de Quintero, Círculo Atlético Royal, Agrupación Nacional de Deportistas Aficionados de los Barrios, Club Jorge V de Providencia, Club Deportivo La Unión, Club Luminor, Club Deportivo Hospital del Salvador, Club Forestal, Deportivo Mirasol de Las Condes, Club Santos Aybar, Club Deportivo Cultural Población Vivaceta, Club Deportivo Nacional, Club Salvador Juniors y Club Carlos Tello.

ATLETISMO

EL 11 DE ENERO se cumplirá el Circuito Las Playas en Valparaíso sobre una distancia de 16 kilómetros que organiza la Asociación Atlética de Valparaíso, la que servirá de selección para tres atletas que irán a participar en el Circuito Las Playas de Montevideo el 23 de enero. Los atletas que actuarán en esta competencia porteña, son los siguientes: Manuel Salvá de la "U"; Juan Morales del Atlético Royal; Enrique Tapia del Colo Colo; Alberto Zamudio, Eduardo Quezada, Enrique Martínez y Emilio Bernardot del Suplementeros; Alfonso Cornejo, Hernán Cortés y Raúl Alvarez del Green Cross y Luis Miranda del Tranviario.

—oOo—

LA ASOCIACION ATLETICA de Santiago controlará hoy a las 17 horas, en el Estadio Francés, un nuevo intento de record juvenil superior en disco por el atleta Orlando Gualta. Hoy por la tarde, habrá lanzamiento del disco (juvenil superior) y salto con garrocha.

Casa STEFANO
Bicicletas "BIANCHI" italianas. Varios tipos y medidas.
También completo surtido en Repuestos y Accesorios importados.
Tubulares italianos
PIRELLI y GARDIOL
INDEPENDENCIA 470

Servicio Médico Nacional de Empleados

AVISO

Llámase a Concurso Médico conforme a los dispuesto por el Reglamento del Servicio Médico Nacional de Empleados, para proveer el cargo de Médico "Internista", con dos horas de jornada diaria y grado 5.o en el Servicio Regional de Concepción.

Los antecedentes se recibirán en la Oficina de Partes, Bandera N.o 72, 5.o piso, Santiago, y en los Servicios Regionales, hasta el día 10 de enero de 1959, a las 12 horas.

Dr. ALFREDO RIOSECO GARCES
Vicepresidente Ejecutivo

COLO COLO

Asamblea General Ordinaria de Socios y elecciones de Directorio para el período 1959-1961

De acuerdo con la autorización que le otorgó la Asamblea General del viernes 10 de octubre último, el Directorio de Colo Colo ha fijado como fecha para la próxima Asamblea General de Socios, el día VIERNES 9 de ENERO de 1959, y para las votaciones destinadas a elegir el Directorio correspondiente al bienio 1959-1961, el día SABADO 10 del mismo mes.

Al mismo tiempo, el Directorio aprobó las siguientes normas, por las cuales se regirán las elecciones de enero próximo:

1.o) La Asamblea General de Socios del VIERNES 9 de ENERO de 1959 se iniciará a las 19 horas en 1a. citación y a las 19.30 horas en 2a. citación, en el local que se dará a conocer oportunamente. En esta Asamblea se procederá a oír la Memoria y Balance anuales y a pronunciarse sobre ellos, aparte de Asuntos Varios. Cumplida esta primera parte, la Asamblea suspenderá sus labores para continuarlas al día siguiente, con el objeto de elegir y proclamar el nuevo Directorio;

2.o) Las votaciones para elegir Directorio se efectuarán el SABADO 10 de enero de 1959 en la sede social de Colo Colo, calle Cienfuegos 41, desde las 9 hasta las 17 horas, sin interrupción, para lo cual se habilitarán diez mesas receptoras de sufragios por orden numérico de asociados, con sus registros. Los socios deberán presentar su carnet social con sus cuotas de diciembre de 1958 al día y acreditar tres meses de antigüedad por lo menos como socios de Colo Colo. Las cajas del club atenderán extraordinariamente, con habilitación de horas, antes y durante las elecciones, para que los socios puedan pagar sus cuotas sociales;

3.o) Las listas de candidatos que se presenten a estas elecciones deberán ser registradas en la Sala del Directorio del club, hasta las 21 horas del MARTES 6 de ENERO próximo, y los socios deberán votar exclusivamente con una de estas listas, y

4.o) El personal administrativo y todos los elementos rentados del club deberán permanecer absolutamente ajenos a toda intervención directa o indirecta en estas elecciones y en cualquier sentido que sea. Toda infracción al respecto será severamente sancionada.

EL DIRECTORIO DE COLO COLO

FUERZA AEREA DE CHILE

ESCUELA DE ESPECIALIDADES

Llámase a Concurso de Admisión para proveer vacantes de Alumnos 1959.

REQUISITOS:

1.—Ser Chileno.
2.—Estado Civil, soltero.
3.—Haber rendido satisfactoriamente Tercer Año de Humanidades o Estudios similares en Escuelas e Institutos Técnicos o Industriales.
4.—No tener más de 18 años ni menos de 14 al 1.o de enero de 1959.
5.—Haber observado buena conducta y honorabilidad.
6.—Tener salud y constitución física compatible con el servicio de la Fuerza Aérea de Chile en cualquier zona del país.

Las solicitudes deberán encontrarse en la Escuela el día 3 de enero hasta las 16 horas.

Los exámenes de admisión se efectuarán en la Escuela el lunes 5 de enero a las 8 horas.

Mayores antecedentes y prospectos deben solicitarse personalmente en el Grupo de Instrucción de la Escuela de Especialidades (Paradero 32, Gran Avenida Guardia N.o 1.)

LA DIRECCION

INFORMACIONES COMERCIALES

Proporcionadas por Jaras y Sotta y Cía., Corredores de la Bolsa de Comercio, Nueva York 61, Fonos 82995.98. Casilla 1610

BANCARIAS

CENTRAL.— Enero 1.o $ 180.40; julio 1.o $ 180.40. Capital actual: $ 1.307.438.000 dividido en 1.307.438 acs. de $ 1.000 v/n.

CHILE.— Enero 16 $ 45.10; enero 16 $ 8; febrero 3, emisión de 200.000 accs. 1x4 liberada de 400 v/n. Las fracciones se pagan en efectivo; julio 11, $ 45.10; noviembre 3. Eleva el v/n. de las accs. de $ 400 a $ 800. Capital actual: $ 4.500.000.000 dividido en 7.500.000 accs. de $ 600 v/n.

COMERCIAL DE CURICO. —, enero 10 $ 10.00; julio 11 $ 10.00. Capital actual: $ 100.000.000 dividido en un 1.000.000 de accs. de $ 100 v/n.

BANCO DE CONCEPCION.—Enero 13 $ 11.48; junio 30, emisión de 40.000 accs. 1x5 liberada de $ 100 v/n.; julio 18 $ 8.20. Capital actual: $ 300.000.000 dividido en 3.000.000 de accs. de $ 100 v/n.

BANCO DE OREDITO.— Enero 2, emisión de 1.400.000 accs. 1x4 liberada de $ 100 v/n.; noviembre 9 eleva el v/n. de las accs. de $ 100 a $ 150 y emite 1.000.000 de accs. 1x7 pagadas a $ 150. Hasta el cierre para suscribir y pagar Diciembre 20 de diciembre de 1958. Capital actual: $ 1.200.000.000 dividido en 8.000.000 de accs. de $ 150 v/n.

BANCO DE CURICO.— Enero 9 $ 11.00; julio 15 $ 11.00. Capital actual: $ 150.000.000 dividido en 500.000 accs. de $ 100 v/n.

BANCO EDWARDS.— Enero 15 $ 22.14; julio 16 $ 22.14; noviembre 17, emisión de 500.000 accs. 1x4 liberada de $ 100 v/n. Las fracciones se pagan en efectivo y emisión de 1.000.000 de accs. 1x2 a $ 100. Plazo para suscribir y pagar entre el 25 y 30 de noviembre. La emisión liberada no tenía derecho a la pagada.) Capital actual: $ 350.000.000 dividido en 3.500.000 accs. de $ 100 v/n.

BANCO ESPAÑOL. — Enero 18 $ 12.30; julio 18 $ 12.30; noviembre 20, eleva el v/n. de las accs. de $ 100 a $ 150. Capital actual: $ 1.500.000.000 dividido en 10.000.000 accs. de $ 150 v/n.

BANCO HIPOTECARIO CH. — Julio 8 $ 30.00; diciembre 26, emisión de 370.000 accs. 1x8 liberada de $ 250 v/n. Esta emisión no tiene derecho al dividendo de $ 10 hasta a pagarse en enero de 1959. Desde diciembre 26 se transó ex emisión y ex dividendo. Capital actual: $ 697.500.000 dividido en 2.430.000 accs. de $ 250 v/n.

BANCO HIPOTECARIO DE V.— Enero 17 $ 13.30; julio 17 $ 5.74; agosto 22, emisión de 400.000 accs. 1x1 liberadas de $ 100 v/n. Las fracciones de accs. se pagarán en efectivo. Capital actual: $ 100.000.000 dividido en 1.000.000 de accs. de $ 100 v/n.

BANCO IRARRAZAVAL.— Enero 13 $ 8.20; abril 22, emisión de 2.000.000 de accs. 1x1 pagadas a $ 100. La nueva emisión no tiene derecho al dividendo de julio 14 y no podía transarse hasta no estar totalmente pagadas. (Octubre 31); julio 14 $ 8.20; julio 2 en sus oficinas. Capital actual: $ 600.000.000 dividido en 6.000.000 de accs. de $ 100 v/n.

BANCO ITALIANO.— Enero 14 $ 7.00. Capital actual: $ 420.000.000 dividido en 4.200.000 accs. de $ 100 v/n.

BANCO DE OSORNO. — Enero 9 $ 16.00; abril 16, en esta fecha se hizo efectivo en la Bolsa emisión de 4.000.000 de accs. 2x1 pagadas a $ 125. Las accs. de la N.E no tiene derecho al dividendo del primer semestre de 1958. Las accs. de la N.E totalmente pagadas al 31 de mayo de 1958, perciben el dividendo pagadero en enero de 1959. Las accs. de la N.E cuyo plazo de pago venció el 15 de noviembre tendrán derecho al dividendo a pagarse en julio de 1959 y se transarán en Bolsa después del 31 de diciembre de 1958.; julio 16 $ 16.00; julio 2 en sus oficinas. Capital actual: $ 1.600.000.000 dividido en 10.000.000 de accs. de $ 100 v/n.

BANCO SUD AMERICANO.—Enero 9 $ 8.20; junio 30, emisión de 2.000.000 de accs. 1x6 liberada de $ 100 v/n. (con cargo a Utilidades del Ejercicio); julio 10 $ 8.20. Desde junio 30 se transó ex emisión y ex dividendo; diciembre 29, emisión de 1.000.000 de accs. 1x7 liberada de $ 100 v/n. Desde diciembre 29 se transó ex emisión y ex dividendo de $ 8.20 a pagarse en enero de 1959. Capital actual: $ 800.000.000 dividido en 8.000.000 de accs. de $ 100 v/n.

BANCO DE TALCA.— Enero 15 $ 20.50; julio 23 $ 20.50; julio 2, emisión de $ 1.900.000 accs. 19x11 pagadas a $ 100. Plazo de pago al contado e en dos cuotas $ 50 al momento de suscribir y $ 50 en el mes de enero próximo. Las accs. pagadas al contado tienen derecho al total del dividendo de enero de 1959. Las pagadas en cuotas recibirán la mitad de este dividendo. Capital actual: $ 800.000.000 dividido 8.000.000 de accs. de $ 100 v/n.

MINERAS

ANDACOLLO.— Octubre 30. Emisión de 9.000.000 de accs. 1x2 pagada a un $ 1. Capital actual: $ 27.000.000 dividido en 27.000.000 de accs. de $ 1 v/n.

CAMANQUILCHA — Enero 8 $ 4.20; mayo 5 $ 8.20. Capital actual: $ 300.000.000 dividido en 3.000.000 de accs. de $ 50 v/n.

CACHIYUYO DE ORO.— Mayo 22 $ 15.000. Capital actual: $ 2.000.000 dividido en 40.000 accs. de $ 50 v/n.

CERRO GRANDE — Enero 8 US$ 0.05; mayo 5 US$ 0.05; septiembre US$ 0.05. Capital actual: $ 140.000 dividido en 200.000 accs. de 14 sh. v/n.

CONTORIACO.— Abril 16. Emisión de 500.000 accs. (pagar compromisos Cía.); abril 16, emisión de 4.500.000 accs. 3x11 pagadas a $ 6. Capital actual: $ 84.000.000 dividido en 21.000.000 de accs. de $ 4 v/n.

GALLEGUILLOS. — Enero 23 $ 6.00; enero 20, opción a suscribir una acción de la Sociedad Minera la Condesa pagada a $ 100 por cada 25 accs. Gallegui. Y opción a suscribir una acción Minera La Condesa pagada a $ 100 por cada 50 accs. Gallegui. Dos. (En la primera opción el dividendo de $ 4 era aplicable.); abril 20 $ 5.00. Capital actual: $ 30.000.000 dividido en 2.000.000 de accs. de $ 10 v/n.

LOFA.— Abril 7 $ 5.00; marzo emisión de 2.000.000 de accs. 1x1 liberada de $ 200 v/n. Desde marzo 3 se transó ex emisión y ex dividendo; diciembre 23 $ 5.00. Capital actual: $ 2.400.000.000 dividido en 12.000.000 de accs. de $ 200 v/n.

MANGANESOS ATACAMA.—Enero 14 $ 120.00; abril 16 $ 120.00; julio 28 $ 60.00. Capital actual: $ 3.150.000 dividido en 431.300 de $ 100 v/n.

MORRITAS.— Julio 26, Eleva el v/n. de las accs. de $ 1 a $ 10 canjeando 10 accs. antiguas de $ 1 por una acción nueva de $ 10 v/n. y emisión de 1.000.000 de accs. 1x1 liberada de $ 10 v/n. canjeargo a capitalización de Fondos y emisión de 1.000.000 de Accs. 1x1 pagada a $ 10. La emisión liberada no tiene derecho a la pagada. Las fracciones de accs. se pagarán en efectivo. Capital actual: $ 30.000.000 dividido en 3.000.000 de accs. de $ 10 v/n.

ORURO.— Julio 28 US$ 0.203. Capital actual: $ 45.100.000 dividido en 880.000 accs. de $ 20 v/n. y 220.000 accs. de $ 125 v/n.

PUNTA DE LOBOS.— Mayo 29; noviembre 21, eleva el v/n. de las accs. de $ 10 a $ 30. Emisión de 2.500.000 accs. 1x4 liberada de $ 30 v/n. y emisión de 2.500.000 accs. 1x4 pagada a $ 30. La emisión liberada no tiene derecho a la pagada. Capital actual: $ 450.000.000 dividido en 15.000.000 de accs. de $ 10 v/n.

SCHWAGER.— Mayo 19 $ 15.00; noviembre 26 $ 10.00. Capital actual: £ 3.000.000 dividido en 3.000.000 de accs. de 1 libra v/n.

TAMAYA.— Enero 10. Emisión de 3.000.000 de acciones 1x3 pagada a $ 94. Capital actual: 1.128.000.000 dividido en 12.000.000 de accs. de $ 94 v/n.

AGRICOLAS Y GANADERAS

AISEN.— Abril 21 $ 110.00; mayo 26 $ 82.00. Con fecha 26 de mayo de 1958 se efectuó la conversión del capital de libras esterlinas a pesos chilenos, tomando la libra a $ 250, (según decreto N.o 4929); junio 16 $ 82.00. Capital actual: $ 225.000.000 dividido en 300.000 accs. de $ 1.125 v/n.

CHENES.— Enero 10 $ 30.00; agosto 25 $ 30.00. Capital: $ 300.000.000 dividido en 600.000 accs. de $ 500 v/n.

COLCURA.— Agosto 14 $ 6.87. Capital actual: $ 1.500.00.000 dividido en 10.000.000 de accs. de $ 150 v/n.

COPIHUE.— Septiembre 3. Eleva el v/n. de las accs. de $ 25 a $ 35. Capital actual: $ 246.400.000 dividido en 7.040.000 accs. de $ 35 v/n.

FORMIO CHILENO.— Agosto 20 $ 5.00. Capital actual: $ 72.000.000 dividido en 2.400.000 accs. de $ 30 v/n.

FRUTERA SUD AMERICANA.— Junio 16 $ 32.80; noviembre 10. Emisión de 337.500 accs. 1,5x5 liberada de $ 400 v/n. Las fracciones de accs. se pagan en efectivo. Capital actual: $ 585.000.000 dividido en 1.462.500 accs. de $ 400 v/n.

GENTE GRANDE. — Enero 23 $ 20.50; julio 15 $ 20.50; septiembre 1.o $ 20.50. Capital actual: $ 528.000.000 dividido en 2.200.000 accs. de $ 240 v/n.

LAGUNA BLANCA.— Enero 27. Eleva el v/n. de las accs. de $ 225 a $ 500 y emite 800.000 accs. 2x3 liberada de $ 500 valor nominal; marzo 22 $ 10.00; mayo 22 $ 50.00; septiembre 5 $ 100.00. Capital actual: $ 1.000.000.000 dividido en 2.000.000 de accs. de $ 500 v/n.

RUPANCO.— Mayo 19 $ 14.76; octubre 20 $ 8.20. Capital actual: $ 600.000.000 dividido en 2.000.000 de accs. de $ 300 v/n.

SACOL.— Enero 3; febrero 16. Emisión de 53.480 accs. 1x10 pagadas a $ 100. Emisión de 33.524 accs. 1x12 pagadas a $ 100. Capital actual: $ 59.708.700 dividido en 597.087 accs. de $ 100 v/n.

SOFRUCO.— Junio 9. Emisión de 571.385 accs. 1x6 liberada de $ 50 v/n. Entre los empleados y obreros se colocaron en ejercicio 1957 a 1958, 74.920 accs. Capital actual: $ 199.985.300 dividido en 3.999.706 accs. de $ 50 v/n.

TIERRA DEL FUEGO.— Mayo 14 $ 16.40; mayo 26. Eleva el v/n. de las accs. de $ 320 a $ 400 y emite 2.000.000 de accs. 1x10 liberada de $ 400 v/n. Las fracciones de accs. se pagan en efectivo; noviembre 3 $ 10.50; diciembre 22. Emisión de 2.000.000 de accs. 1x11 liberada de $ 400 v/n. (Con cargo a la Reserva de Revalorización de Instalaciones de Terrenos.). Las fracciones de accs. se pagan en efectivo. Capital actual: $ 9.600.000.000 dividido en 24.000.000 de accs. de $ 400 v/n.

VENTANAS, HDA. LAS.— Agosto 8 $ 5.74; noviembre 28 $ 3.28. Capital actual: $ 180.000.000 dividido en 1.800.000 accs. de $ 100 v/n.

VINICOLA DEL SUR — Agosto 26 $ 6.56; octubre 11. Según decreto N.o 12851 se cambió la fecha de balance al 31 de octubre. (antes abril 30). Capital actual: $ 200.000.000 dividido en 2.000.000 de accs. de $ 100 v/n.

VIRGOCHA Y TORO — Julio 9 $ 2.46; noviembre 27 $ 3.69; noviembre 12. Emisión de 1.900.000 accs. 1,17262953 liberada de $ 75 v/n. La nueva emisión no tiene derecho al dividendo N.o 78. Capital actual: $ 750.000.000 dividido en 10.000.000 de accs. de $ 75 v/n.

VIÑA LA ROSA — Abril 14, emisión de 900.000 accs. 1x6,333 liberada de $ 50 v/n. Septiembre 30, eleva el v/n. de las accs. de $ 50 a $ 100. Capital actual: $ 658.998.900 dividido en 6.589.989 accs. de $ 100 v/n.

SALITRERAS

PERFETTI.— Junio 10, $ 3.00. Capital actual, $ 7.000.000, dividido en 700 accs. de $ 10 c/u.

DEBENTURES TARAPACA

De acuerdo por la mayoría absoluta de los Bonos en circulación de las series 3a., 5a., 7a., 14a., 15a. y 16a., modificar los artículos pertinentes de las respectivas escrituras de emisión para cambiar la fórmula de pago anual de los intereses y la Amortización de los Debentures por un sistema de pagos mensuales por medio de seis cuotas anticipadas con respecto a la fecha del pago anual que era el 3 de enero de cada año y seis cuotas posteriores a esa misma fecha.

Las cuotas anteriores a la fecha de vencimiento anual de un duodécimo cada una comienzan desde el mes de julio y terminan en el mes de junio siguiente. De esta manera, la Compañía anticipa el pago de la mitad de los intereses y la otra mitad se pospone durante el mismo plazo, con lo cual se obtiene una equitativa compensación. Los sorteos se efectuarán semanalmente, eliminando cada sexta la decena parte de la cantidad de Debentures que habría correspondido sortear una vez al año.

En el primer sorteo se cubrió la proporción de tres doceavos correspondientes a los meses de julio, agosto y septiembre de 1958, efectuada el 25 de septiembre. Los intereses correspondientes a esos tres duodécimos junto con el valor nominal de Debentures favorecidos en el sorteo, se comenzaron a pagar el 10 de octubre de 1958, fecha en que se canjearon los Cupones de pago mensual por los Cupones originales que vencen el 2 de enero de 1959.

Los Tenedores de Debentures de estas series cuyo servicio en el futuro se hará mensualmente, deberán presentar a la Compañía en los formularios de costumbre desde luego, los Bonos sorteados y Cupones que vencen el 2 de enero de 1959. La Compañía les entregará en cambio un pliego de doce cupones por cada uno de los Cupones recibidos con el mismo número y serie. En cada uno de estos Cupones irá indicada la fecha de pago mensual y su valor. Oportunamente se desprenderán los Cupones vencidos, teniéndose la liquidación de pago y entregándose el cheque correspondiente. Los pagos mensuales se harán el 30 de cada mes, y los sorteos el día 5 del mismo mes. Si el día cayera domingo o feriado legal, se efectuará el día siguiente hábil.

La situación de las demás series de Debentures que para mayor claridad enumeramos la, 2a., 4a., 6a., 8a., 9a., 10a., 11a., 12a. y 13a., se mantienen sin alteración, porque los tenedores de estas series no han tomado el acuerdo para modificar las escrituras.

Al transar Debentures Tarapacá se debe especificar las series a que corresponden, debido a que algunas series ya no tienen derecho a la total amortización y Cupón.

REFERENCIAS A LAS SERIES DE BONOS DEBENTURES TARAPACA

DIVISION DE LAS SERIES: 1, 2, 3 y 4, Bonos Chicos Antiguos (US$ 200); 5, 6, 7 y 8, Bonos Grandes Antiguos (US$ 1.000); 9, 10 y 11, Bonos Grandes Nuevos (US$ 1.000); 12, 13, 14, 15 y 16, Bonos Chicos Nuevos (US$ 200).

SORTEO ANUAL, NOVIEMBRE 3, PARA AMORTIZAR EL 2 DE ENERO DE CADA AÑO

Series 1a., 2a., 4a., 6a., 8a., 9a., 10a., 11a., 12a. y 13a.

SORTEOS MENSUALES EL 5 DE CADA MES PARA PAGAR EL DIA 30 DE CADA MES

Series 3a., 5a., 7a., 14a., 15a. y 16a.

TEXTILES

CAUPOLICAN.— Octubre 24. Conversión de 5 accs. antiguas de $ 20 por una acción nueva de $ 100 v/n. y emisión de 15.200.000 acciones 1,0408163x1 liberada de $ 100 v/n. Las fracciones de acciones se pagarán en efectivo. Capital actual, $ 100.000.000, dividido en 30.000.000 de accs. de $ 100 v/n.

CHITECO.— Enero 1.o. Emisión de 198.916 accs. de 1x14 liberada de $ 100 v/n. Marzo 18, emisión de 328.530 accs. 1x9 liberada de $ 100 v/n. Octubre 1.o, emisión de 334.697 acciones 1x9,75589 liberada de $ 100 v/n. Capital actual, $ 360.000.000, dividido en 3.600.000 accs. de $ 100 v/n.

DIVESA.— Abril 23, $ 1.00; septiembre 27, $ 1.00; diciembre 23, $ 1.00; diciembre 12, emisión de $ 12.50 v/n. Capital actual 371.078 acciones 1x20,5588 liberada $ 100.000.000, dividido en 8.000.000 de accs. de $ 12.50 v/n.

FIAP.— Enero 31, eleva el v/n de las accs. de $ 80 a $ 100 (Mediante el traspaso de capital de 200 millones de pesos de los Fondos Sociales). Febrero 27, $ 2.03. Febrero 17, emisión de 2.000.000 de accs. 1x5 liberada de $ 100 v/n. Septiembre 30, $ 2.03. Diciembre 15, eleva el v/n de las accs. de $ 100 a $ 125 y emite 800.000 accs. 1x15 liberada de $ 125 valor nominal. Desde diciembre 15 se transa ex emisión y ex dividendo de $ 2.05 a pagarse en enero 15 de 1959. Capital actual, $ 1.600.000.000, dividido en 12.800.000 acciones de $ 125 v/n.

LINO.— Septiembre 30, $ 61.50. Capital actual, $ 400.000.000, dividido en 400.000 accs. de $ 1.000 v/n.

PAÑO DE TOME.— Enero 18, eleva el v/n de las accs. de $ 200 a $ 250 y emite 1.600.000 accs. 1x4 liberada de $ 250 v/n. Mayo 23, $ 2.46. Noviembre 26, $ 3.28. Capital actual, $ 2.000.000.000, dividido en 8.000.000 de accs. de $ 250 v/n.

RAYONHIL.— Diciembre 26, se ofrece a los accionistas 11.739.209 accs. serie "A" en la proporción de 1 acción por cada 3 accs. de la serie "A" y cada 6 accs. de la serie "B". La suscripción y pago de esma accs. deberá hacerse entre los días 8 y 17 de enero de 1959 en Huérfanos 1011, oficina 1001 El documento de recibo se canjeará más adelante por el título definitivo. El valor de las accs. "A" es de $ 20 v/n.

SAID S. A.— Enero 10, emisión de 10.000.000 de accs. 3x9 liberada de $ 50 v/n. Mayo 15, $ 0.50 Capital actual, $ 1.400.000.000, dividido en 28.000.000 de accs de $ 50 v/n.

SEDERIAS VIÑA.— Enero 31. Desde esta fecha modificó su nombre por "SEDAMAR". Fca Chilena de Sederías S.A

SUMAR.— Marzo 18, emisión de 3.040.000 accs serie "B" 1x1 liberada de $ 200 v/n. Tienen derecho a suscribir las accs serie "A" y "B". Capital actual, $ 3.012.000.000, dividido en 400.000 accs. de $ 270 v/n y 9.660.000 accs de $ 300 v/n.

TEJIDOS EL SALTO.— Agosto 20, $ 6.50. Capital actual, $ 720.000.000 dividido en 18.000.000 de accs de $ 40 v/n.

TEXTIL MAIPO.— Abril 5, emisión de 3.000.000 de accs 10x37 pagadas a $ 100. Capital actual $ 1.410.000.000, dividido en 15 millones 100 mil acciones de $ 100 v/n.

TEXTIL PROGRESO.— Octubre 20 $ 1.64. Capital actual, $ 1.000.000.000, dividido en 10.000.000 de accs de $ 45 v/n y 10.000.000 de accs. de $ 55 v/n.

TEXTIL VIÑA.— Agosto 29, $ 2.87. Capital actual, $ 900.000.000, dividido en 19.800.000 accs. de $ 50 v/n.

VESTEX.— Febrero 23, $ 5.00. Febrero 12, conversión de 12,5 accs. antiguas de $ 40 v/n. por una nueva de $ 500 v/n. Las fracciones se pagan en efectivo. Desde febrero 12 se transó ex emisión y ex conversión. Junio 3, $ 5.00. Septiembre 2, $ 5.00. Diciembre 23, $ 3.00. Diciembre 23, $ 2.00. Capital actual, $ 640.000.000, dividido en 1.280.000 acciones de $ 500 v/n.

YARUR.— Enero 31, $ 8.00. Mayo 28, $ 8.00 Agosto 29, $ 8.00. Octubre 15, $ 8.00. Capital actual, $ 3.000.000.000, dividido en 12.000.000 de accs. de $ 250 v/n.

INDUSTRIAS VARIAS

AGENCIA GRAHAM.— Mayo 12, $ 2.00. Octubre 27, $ 3.00. Capital actual, $ 360.000.000, dividido en 7.200.000 accs. de $ 50 v/n.

ARROCERA EXIA.— Junio 18, $ 6.56. Junio 13, emisión de 584.000 acciones 1x5 liberada de $ 100 v/n. Esta emisión no tiene derecho al dividendo N.o 28. Desde junio 13 se transa ex emisión y ex dividendo. Agosto 20, emisión de 495.996 acciones 0,1415x1 liberada de $ 100 v/n. La N.E no tiene derecho al dividendo de $ 6.56 neto a pagarse el 29 de diciembre Diciembre 29, $ 6.56; diciembre 24, Avda. P. Balmaceda N.o 2610. Capital actual, $ 400.000.000, dividido en 4.000.000 de accs. de $ 100 v/n.

ARROCERA MIRAFLORES.— Junio 30, $ 2.00. Capital actual, $ 175.000.000, dividido en 4.375.000 acciones de $ 40 v/n.

ARROCERA TUCAPEL.— Septiembre 23, $ 4.92. Capital actual, $ 250.000.000, dividido en 6.250.000 acciones de $ 40 v/n.

CAROZZI.— Mayo 26, $ 4.10 Mayo 16, emisión de 4.300.000 acciones 1x2,4285714285 liberada de $ 40 v/n. Desde mayo 16 se transó ex emisión y ex dividendo. Diciembre 9, $ 4.10. Capital actual, $ 1.050.000.000, dividido en 17.500.000 acciones de $ 60 v/n.

CEMENTO MELON.— Febrero 3, $ 20.00; Febrero 18, eleva el v/n. de las acciones de $ 150 a $ 275. Abril 30, $ 10.00. Agosto 30, $ 15.00. Diciembre 6, $ 15.00. Noviembre 19, emisión de 1.129.616 accs. 1x20 liberada de $ 275 v/n. Esta emisión no tiene derecho al dividendo N.o 175. Desde noviembre 19 se transó ex emisión y ex dividendo. Capital actual, $ 6.523.532.400, dividido en 23.721.936 accs. de $ 275 v/n.

CERVECERÍAS.— Enero 6, $ 8.00, abril 25, $ 3.00, septiembre 30, $ 20.00 septiembre 15, Emisión de 3.750.000 accs. 0,22727 x 1 liberada de $ 240 v/n. Esta emisión no tiene derecho al dividendo N.o 141. Desde septiembre 15, se transó ex emisión y ex dividendo Capital actual: $ 4.860.000.000 dividido en 20.250.000 accs. de $ 240 v/n.

CICOMA.— Junio 12, diciembre 29, $ 46. Emisión de 1.400.000 accs. (Aporte por igual valor hecho a la Cía. Industrial de Gas de Antofagasta). Capital actual: $ 120.000.000 dividido en 2.400.000 accs. de $ 50 v/n.

CINTOLES.— Julio 29, $ 350, julio 23, Emisión de 2.000.000 de accs. 1 x 1 liberada de $ 30 v/n. Desde julio 23 se transó ex emisión y ex dividendo. Capital actual $ 120.000.000 dividido en 4.000.000 de accs. de $ 30 v/n.

COLMERARES.— Agosto 9, Emisión de 1.400.000 accs. 1 x 1 liberada de $ 50 v/n. Capital actual; $ 140.000.000 dividido en 2.800.000 accs. de $ 50 v/n.

COIA.— Junio 30, diciembre 1.o, $ 8.00. Emisión de 2.000.000 de accs. 1 x 3 liberada de $ 100 v/n. Capital actual; $ 1.200.000.000 dividido en 12.000.000 de acs. de $ 100 v/n.

CIA. INDUSTRIAL.— Marzo 17, octubre 8, $ 0.65, octubre 8, $ 1.107, Emisión de 4.000.000 de accs. 1 x 10,0277776 liberada de $ 40 v/n. Tienen derecho a suscribir las accs. "A" y "B". Las fracciones de acciones se pagan en efectivo. Capital actual: $ 1.760.000.000 dividido en 43.666.667 accs. serie "A" de $ 40 v/n. y 444.444 accs. serie "B" de $ 30 v/n.

CONFICLAR S. A. — Julio 21, Emisión de 28.882 accs. 0,08994 x 1 liberada de $ 160 v/n. Capital actual; $ 56.000.000 dividido en 350.000 accs. de $ 160 v/n.

COPEC — Junio 6, diciembre 1.o, $ 10.000, noviembre 8 Emisión de 4.563.750 accs 1 x 4 liberada de $ 100 v/n. Emisión de 6.431.250 accs. 1 x 3,5714 liberada de $ 100 v/n. Esta emisión no tiene derecho al dividendo pagado el 1.o de diciembre. Desde noviembre 8, se transó ex emisión y ex dividendo. Capital actual: $ 2.940.000.000 dividido en 29.400.000 accs. de $ 100 v/n.

CODINA.— Enero 30, $ 20.00, Capital actual: $ 2.000.000.000 dividido en 2.000.000 de accs de $ 1.000 v/n.

CORCHERA.— Octubre 6. Eleva el v/n de las accs. de $ 120 a $ 300. Capital actual: $ 180.000.000 dividido en 600.000 accs. de $ 300 v/n.

CHISTALERIAS DE CHILE.— Febrero 28, $ 3.28, agosto 26, $ 246, noviembre 12, Emisión de 3.000.000 de accs. 1 x 5 liberada de $ 100 v/n. Las fracciones de acc. se pagan en efectivo. Capital actual: $ 1.800.000.000 dividido en 18.000.000 de accs. de $ 100 v/n.

CHIPRODAL.— Octubre 16, $ 3.28. Capital actual: $ 1.200.000.000 dividido en 30.000.000 de accs. de $ 40 v/n.

EDITORIAL DEL PACIFICO S A.— Desde el 12 de agosto se transa oficialmente al contado. Capital al 31 de diciembre de 1957: $ 65.000.900 dividido en 650.009 accs de $ 100 valor nominal.

EDIFICIO CARRERA.— Junio 9, Emisión de 4.185.144 accs 0,535536 x 1 liberada de $ 50 v/n. Capital actual: $ 600.000.000 dividido en 12.000.000 de acre de $ 50 v/n.

ELECTRICIDAD INDUSTRIAL.— abril 28, $ 1.64, abril 28, $ 1.64, julio 8, $ 1.64, junio 19, septiembre 25, $ 1.64, diciembre 23, $ 1.64. Emisión de 8.607.136 accs 1 x 1 liberada de $ 50 v/n. Esta emisión no tiene derecho al dividendo N.o 174 Desde junio 19, se transó ex emisión y ex dividendo. Capital actual, $ 860.713.600 dividido en 17.214.272 accs. de $ 50 v/n.

ELECTRICIDAD INDUSTRIAL — (Emisión de Bonos Hipotecarios). Bonos Elect.:— El Directorio, con la aprobación de los señores representantes de los Tenedores de Bonos ha resuelto amortizar la totalidad de los Bonos Hipotecarios de la Cía en actual circulación, que son correspondientes a las series de $ 40.000. Estos Bonos serán sorteados, conjuntamente con el Cupón N.o 48 que vence el 15 de enero de 1959, en Teatinos 370, 5.o piso, desde el 29 de diciembre en curso. Se advierte a los Tenedores de Bonos, que con esta amortización ha quedado totalmente cancelada la emisión de Bonos Hipotecarios de la Cía. y en consecuencia, cualquier otro Bono que aun no haya sido cobrado deberá ser presentado para su pago en las oficinas de la Cía.

ELECTROMAT.— Agosto 8, $ 1.00, octubre 8, diciembre 29, $ 3.00. Reduce el número de acce. entregando una acción nueva de $ 40 por cuatro acc. antiguas de $ 10 v/n. Eleva el v/n de $ 40 a $ 100 y emite 1.800.000 accs. 81,8181 x 100 liberada de $ 100 v/n (0,818181 x 1 lib.). Capital actual: $ 400.000.000 dividido en 4.000.000 de accs. de $ 100 v/n.

EMBARCA.— Abril 24, Emisión de 1.050.000 accs. 6 x 5 liberada de $ 40 v/n. Las fracciones se pagan en efectivo. Capital actual: $ 77.000.000 dividido — 1.925.000 accs. de $ 40 v/n.

EMBOTELLADORA ANDINA — Febrero 20, $ 410, septiembre 26 $ 8.20, diciembre 22, $ 410. Capital actual: $ 423.696.000, dividido en 4.236.960 accs de $ 100 v/n.

ESTABLECIMIENTOS EDUCACIONALES.— Julio 14, $ 12.50. Este dividendo se paga a los accionistas suscritos con anterioridad al 1.o de enero de 1957. Las accs suscritas con posterioridad a esa fecha y hasta el 31 de diciembre inclusive tendrán derecho al dividendo equivalente a un 12,50 o.o de interés desde la fecha en que se verifica la suscripción. Este dividendo está exento de todo impuesto, incluso del Global Complementario. Capital al 31 de diciembre de 1957: $ 6.316.938.000 dividido en 37.764.347 accs. de $ 100 serie "A", fiscales 16.948.750 accs. de $ 100 serie "A" y 11.765.853.000 accs de $ 100 serie "B" particulares.

FANAC.— Enero 22, $ 1.66, mayo 2, $ 2.28 septiembre 12, $ 2.28. Capital actual: $ 300.000.000 dividido en 3.000.000 de accs. de $ 100 v/n.

FARMO QUIMICA — Julio 3, noviembre. Emisión de 2.800.000 accs. 0,2562 x 1 liberada (7,27 x 1 liberada) de $ 50 v/n. Emisión de 2.000.000 de accs. 1 x 0,8 liberada de $ 50 v/n. (5,34 x 1). Capital actual: $ 900.000.000 dividido en 800.000 accs. de $ 200 v/n. y 14.600.000 accs. de $ 70 v/n.

FAVILUN — Marzo 20. Emisión de 1.650.000 accs. 0,75 x 1 liberada de $ 70 v/n. Capital actual: $ 269.500.000 dividido en 3.850.000 accs. de $ 70 v/n.

FERIA LOS AGRICULTORES. — Enero 23, julio 26 $ 410. Emisión de 1.250.000 accs. 1 x 2 a $ 40, sus oficinas. Capital actual: $ 150.000.000 dividido en 3.750.000 accs. de $ 40 v/n.

FERIAS UNIDAS, SAN VICENTE —Noviembre 13. Emisión de 250.000 accs. 1 x 18 pagadas a $ 30. Capital actual: $ 322.500.000 dividido en 6.650.000 accs. de $ 50 v/n.

FERTILIZANTES — Marzo 31, $ 10.00, noviembre 17, $ 15.00. Capital actual; $ 300.000.000 dividido en 7.500.000 accs. de $ 40 v/n.

FISK: IMPORTADORA. — Septiembre 1.o. Emisión de 400.000 accs. 1 x 2,375 liberada de $ 73 v/n. Capital actual; $ 101.250.000 dividido en 1.350.000 accs. de $ 75 v/n.

FOSFOROS.— Abril 30, $ 6.00, octubre 20, $ 7.00. Capital actual: $ 292.700.000 dividido en 4.620.000 accs. de $ 85 v/n.

FOX HNOS.— Octubre 27, $ 2.05. Capital actual: $ 100.000.000 dividido en 2.000.000 de accs. de $ 50 v/n.

GAS DE ANTOFAGASTA — Agosto 19, $ 5.2867, octubre 22. Emisión de 200.000 accs. 1 x 2 liberada de $ 50 v/n. Capital actual: $ 30.000.000 dividido en 600.000 accs. de $ 50 v/n.

GAS DE CONCEPCION.— Marzo 31, $ 1.64, Junio 27, $ 1.64, junio 30, diciembre 24, Emisión de 600.000 accs. 1 x 6 liberada de $ 50 v/n. Emisión de 420.000 accs. 1 x 10 liberada de $ 50 v/n. Capital actual: $ 231.000.000 dividido en 4.620.000 accs. de $ 50 v/n.

GAS DE SANTIAGO.— Enero 27, $ 6.15, noviembre 10, $ 4.92, noviembre 16, diciembre 28. Eleva el v/n. de las accs. de $ 80 a $ 140. Emisión de 988.021 accs. 1 x 9,121242 liberada de $ 140 v/n. Desde diciembre 28 se transó ex emisión y ex dividendo de $ 5.74 neto a pagarse en enero 1959. Capital actual: $ 1.400.000.000 dividido en 10.000.000 de accs. de $ 140 v/n.

GAS DE VALPARAISO.— Mayo 6, $ 4.10, abril 17, noviembre 19, Emisión de 700.000 accs. 1 x 2 liberada de $ 100 v/n. Desde abril 17 se transó ex emisión y ex dividendo. Emisión de 400.000 accs. 1 x 3,25 liberada de $ 100 v/n. Capital actual: $ 250.000.000 dividido en 2.500.000 accs. de $ 100 v/n.

GUEVARA Y CIA. — Marzo 15, $ 1.64. Capital actual: $ 100.000.000 dividido en 2.500.000 acciones de $ 40 valor nominal.

GLEISNER.— Enero 14, $ 6.15; abril 14, $ 6.15; julio 11, $ 8.20; noviembre 4, $ 8.20. Capital actual: $ 90.000.000 dividido en 900.000 acciones de $ 100 valor nominal.

HUCKE HNOS.— Mayo 6, $ 6.56, abril 17, emisión de 300.000 acciones 1 x 8 liberada de $ 150 valor nominal. Las fracciones de acciones se pagan en efectivo. Esta emisión no tiene derecho al dividendo N.o 88. Agosto 14, emisión de 300.000 acciones. 1 x 9, liberada de $ 150 valor nominal. Capital actual: $ 450.000.000 dividido en 3.000.000 de acciones de $ 150 valor nominal.

INECOSA. — Abril 17, $ 27.79, abril 24, emisión de 120.000 acciones 0,48 x 1 liberada de $ 100 valor nominal y emisión de 630.000 acciones 2,52 x 1 pagada a $ 100. La emisión liberada no tiene derecho a la pagada. Desde abril 24 se transó ex emisión y ex dividendo. Mayo 12, $ 27.34. Huérfanos 1010. Capital actual 180.000.000 de pesos dividido en 1.800.000 de acciones de $ 100 valor nominal.

IMPLATEC — Septiembre 27, emisión de 3.103.116 acciones, 33,783134 x 100 liberada (0,33783 x 1 liberada) de $ 100 valor nominal. Capital actual: $ 307.245.400 dividido en 3.072.454 acciones de $ 100 valor nominal.

INDEPP — En mayo 7, por decreto N.o 3.589 se modificó la razón social "Ind. Nac. de Plomo Indep. S. A."

IND. DE LOS ANDES.— Septiembre 1.o, $ 16.40. Capital actual $ 220.000.000 dividido en 2.200.000 acciones de $ 100 valor nominal.

INDUSTRIAS BELLAVISTA — Abril 3, se autorizó la reforma de la razón social por la Industria Bellavista S. A. Se cambió del rubro Minero al de Industriales y Varias. Diciembre 4, 7,1421993; noviembre 28, Moneda 1117. Septiembre 28, emisión de 2.000.000 de acciones 0,76 x 1 liberada de $ 50 valor nominal. Las fracciones de acciones se pagan en efectivo y emisión de 375.000 acciones 1 x 7 pagadas a $ 50. La emisión liberada no tiene derecho a la pagada. Desde noviembre 28, se transó ex emisión y ex dividendo. Capital actual: $ 200.000.000 dividido en 4.720.000 acciones serie "A" de $ 50 valor nominal y 280.000 acciones serie "B" de $ 50 valor nominal.

HOTELERA, ORG.— Octubre 8, $ 2.65. Capital actual: $ 30.000.000 dividido en 2.000.000 de acciones de $ 15 valor nominal.

INDUSTRIAS VARIAS — Mayo

BANCO NACIONAL DEL TRABAJO

DIRECTORIO

DANIEL SOTTA BARROS
PRESIDENTE

JOSE MIGUEL ECHENIQUE ROZAS
VICE-PRESIDENTE

ANACLETO ANGELINI FABBRI — EDUARDO CAMPINO GUZMAN — JORGE OVALLE ORTUZAR — GERMAN PICO CAÑAS — EUGENIO BROWNE VERLUYS — CARLOS DITTBORN PINTO — EDMUNDO PEREZ ZUJOVIC — SAMUEL SANCHEZ VIAL — ENRIQUE SERRANO DE VIALE-RIGO

PERSONAL SUPERIOR DEL BANCO

GUILLERMO MOORE HENRIQUEZ
GERENTE

IGNACIO RUIZ ZEGERS — HERNAN VENEGAS CARRASCO — HECTOR FUENZALIDA LABBE
SUB-GERENTES

AQUILES PORTALUPPI SANCHEZ
FISCAL

SERGIO MARTINEZ PEREZ
CONTADOR

Capital Pagado	$ 500.000.000.—
Fondo de Reserva Legal	27.815.686.—
Fondo para Futuros Dividendos	9.000.000.—
Ajuste de la Moneda Extranjera	40.099.710.—
Reserva en Moneda Extranjera y Oro Sellado Chileno	6.673.537.—

Autorizado por Decreto Supremo N.o 8.769, de 13 de noviembre de 1955. Reformas posteriores por Decretos Supremos N.o 2.018, de 28 de febrero de 1956, y N.o 9.008, de 14 de octubre de 1957.

OFICINA ARICA

Consejo Local

CARLOS KOCH LINDEMANN
PRESIDENTE

JUAN COEYMANS RAT — RAUL LOREDO SIFAQUIS — HUGO MOZO WUGELIN

GONZALO COVARRUBIAS SANHUEZA — SUB-GERENTE
RAUL FERNANDEZ FARIAS — CONTADOR

OFICINA VALPARAISO

Consejo Local

EDMUNDO ELUCHANS MALHERBE
PRESIDENTE

FRANCISCO AREVALO PAEZ — MANUEL LOSADA RODRIGUEZ — TOMAS BENGOA GALDONA — GIANCARLO MASCHIETTO BRASSI — ENRIQUE VALENZUELA IGLESIAS

RAMON ITURRIAGA DONOSO — SUB-GERENTE
ALEJANDRO AVENDAÑO RIOTTI — CONTADOR

OFICINA CONCEPCION

Consejo Local

HUMBERTO FAUNDEZ RIVERA
PRESIDENTE

EUDALDO ANGLADA EINERSEN — CARLOS POCH SOLA — AURELIO LAMAS IRIETA — ALFONSO URREJOLA ARRAU

HUGO VALENZUELA RABEST — SUB-GERENTE
SERGIO HERNANDEZ LEON — CONTADOR

SEÑORES ACCIONISTAS:

En cumplimiento de lo dispuesto por el Art. 39 de los Estatutos, el Directorio del Banco tiene el agrado de someter a la consideración de los Sres. Accionistas, la Memoria, Balance General y Cuenta de Pérdidas y Ganancias, correspondientes al Ejercicio del Segundo Semestre de 1958.

Con autorización de la Comisión de Cambios Internacionales y de la Superintendencia de Bancos, se ha incrementado en la suma de US$ 15.000,— y £ 1.800,— la "Reserva en Moneda Extranjera y Oro Sellado Chileno".

Después de cumplida la operación antedicha y de efectuadas las correspondientes Provisiones y Amortizaciones, queda una utilidad de $ 20.746.750,—, que el Directorio propone distribuir como sigue: a Fondo de Reserva Legal, $ 9.184.314,—; a Fondo de Futuros Dividendos, $ 1.562.436,—, y a distribuir entre los Accionistas, un dividendo de $ 4,— por acción, que representa $ 20.000.000.

Aceptada por la Junta la distribución antes propuesta, el patrimonio del Banco, una vez pagado el dividendo mencionado, quedaría constituído en la forma siguiente:

CAPITAL PAGADO ... ...

Valparaiso Sporting Club

JUEVES 1.o DE ENERO DE 1959

PRIMERA CARRERA.— Premio "ATENIENSE".— 1.400 metros.— A la 13.15 horas.— Para caballos que no hayan ganado.— Peso 56 kilos.— Descarga de 1 kilo por cada carrera perdida.— Condicional.— Premio $ 240.000 al primero.
En corral: 1 con 2.

Carretón	1 Bellaquito	56	14	A. Tapia	Las Camelias
Carretón	2 Sorpresita	56	12	M. Toro	Las Camelias
Castillo	3 C. de Hornos	54	1	R. Pinto	Cunaco
González	4 N. Princi	50	6	J. Farías	Anita
Pérez	5 Queretaro	50	8	R. Madariaga	F. Valdes
Alvarez	6 Albertina	48	3	S. Arellano	La Estanella
Alcántara	7 Johnny	46	12	D. Santibáñez	Tula
Ribera	8 Oreado	48	16	L. Mejías	Las Santas
Sarmiento	9 Perenquenque	48	11	G. Farfán	Alvarno
Bagú	10 Esteral	48	4	J. Pacheco	A. Rodríguez
Aliaga	11 Crow	45	2	Jn. Gálvez	Miauri
Silva	12 Lady Montez	45	7	S. Benavides	H. S. Miguel
Saavedra	13 La Negra	45	4	G. Cortes	El Tebal
Manriquez	14 Limnorea	45	15	G. Núñez	Sta. Carolina
Marchesini	15 Niña	45	10	Sin monta	A. Marchesini
Parisi	16 Pareja	45	9	R. Cabrera	J. Posadas

SEGUNDA CARRERA.— Premio "ALEXANDER".— 1.000 metros.— A la 13.15 horas.— Quinta serie.— Para todo caballo.— Handicap.— Premio $ 200.000 al primero.
En corral: 1 con 2; 4 con 5; 9 con 10 y 11 con 12.

[illegible]	1 Terramicina	56	13	A. Araya	G. Pérez
[illegible]	2 Flamarion	45	6	R. Cabrera	O. Bascuñán
[illegible]	3 La Duquesa	54	7	L. Valenzuela	M. Suárez
[illegible]	4 Bellaria	53	2	J. Farías	D. Quezada
[illegible]	5 M. Princess	51	1	J. Puyol	Osti
Guillos	6 Revolvedor	53	9	M. Carrasco	F. Galleguillos
[illegible]	7 Testador	53	8	R. Arredondo	Pinovi
[illegible]	8 Amor Mío	52	10	R. Pinto	Cecilia
Vásquez	9 Pinta Linda	52	15	D. Santibáñez	Montemar
A. Vásquez	10 Heda	48	3	G. Cortez	Retiro
Saavedra	11 Polcana	51	2	H. Román	Blanquita
Saavedra	12 Queenly	50	4	G. Farfán	Carmela
[illegible]rnal	13 Belleza	50	11	S. Benavides	J. de Berna
Saavedra	14 El Interamer.	49	16	J. Cornejo	Rosita
Bravo	15 Entente	49	14	N. Bravo	E. de Bravo
Aliaga	16 Seducción	48	5	Jn. Gálvez	Chichi

TERCERA CARRERA.— Premio "ANTONIOTTO".— 1.500 metros.— A las 14.25 horas.— Quinta serie.— Para todo caballo.— Handicap.— Premio $ 210.000 al primero.
En corral: 1 con 2.

González	1 Arapaho	55	11	J. Puyol	Don Felipe
González	2 Prince Legend	52	12	J. Farías	Anita
Ramírez	3 Byblos	55	2	H. Quijada	Los Chongos
Araya	4 Cartier	55	10	G. Lerma	D. Araya
Sarmiento	5 Predicador	54	9	G. Farfán	By The Sea
Maira	6 Barrabás	52	14	E. Muñoz	F. Vial
D. Muñoz	7 Bucanero	52	7	M. Carrasco	J. D. Muñoz
Bernal	8 Felicitation	52	4	A. Hughes	S. Valenzuela
Pérez	9 Espejuelo	51	6	R. Pinto	J. Silva S.
Aliaga	10 Quebrantado	51	1	Jn. Gálvez	O. Aliaga
Toro	11 Fairchild	50	3	N. Bravo	G. Toro
Castillo	12 Groza	50	5	J. Manríquez	Panchito
Doveal	13 Pallazo	45	8	G. Cortez	Carcajada
[illegible]	14 Transa	45	13	Sin monta	E. Barrueto

CUARTA CARRERA.— Premio "ALMENDRO".— 1.500 metros.— A las 15 horas.— Tercera serie.— Para todo caballo.— Handicap.— Premio $ 290.000 al primero.

Valderrama	1 Mitchel	56	7	E. Araya	Anita
Ramírez	2 Chippendale	54	4	S. Arellano	Taltal
Manríquez	3 Sircan	52	1	J. Manríquez	O. Manríquez
González	4 El Andaluz	51	3	J. Pacheco	G. M. C.
Bravo	5 Sulfón	49	5	N. Bravo	V. Azócar
Silva	6 Challenger	48	2	J. Cornejo	G. Rivera
Alcántara	7 Rock Cistus	48	6	D. Santibáñez	Lucarno

QUINTA CARRERA.— Premio "ARMONICA".— 1.900 metros.— A las 15.35 horas.— Para todo caballo.— Handicap— Premio: $ 370.000 al primero.

Sarmiento	1 Brillante	54	1	E. Araya	For Ever
Breque	2 Occidental	53	7	R. Madariaga	El Bosque
Saavedra	3 Mary Liss	50	3	G. Farfán	Marsa.
Pombo	4 Comotuna	49	6	J. Cornejo	Paula
Alcántara	5 Casablanquino	49	5	J. Pacheco	Pucará
Alvarez	6 Folklore	48	2	S. Arellano	San Jorge
González	7 Stazatto	46	4	N. Bravo	F. León

SEXTA CARRERA.— Premio "Carlos Alvarez Condarco".— 1.400 metros.— A las 16.15 horas.— Carrera Especial.— Para caballos que no hayan ganado un premio mayor de $ 1.500000 desde el 1.o de enero de 1958.— Premio $ 500.000 al primero

Begú	1 Zumbando	57	4	Sin Monta	Pedro Begú
Cavieres	2 Chacal	56	1	E. Araya	Lohengrin
Melero	3 Ch. Philipe	56	6	R. Madariaga	H. San Migue
González	4 Comentario	53	2	J. Pacheco	Esgurete
Ramírez	5 Amurrado	50	5	S. Arellano	Coronach
Alcántara	6 Sevillano	48	2	G. Farfán	Pucará

SEPTIMA CARRERA.— Premio "Alanes".— 1.000 metros.— A las 16.55 horas.— Primera Serie.— Para todo caballo.— Handicap.— Premio $ 260.000 al primero.

Saavedra	1 B. del Mar	55	5	O. Cáceres	Nieve
D. Muñoz	2 Cho Cho San	54	8	M. Carrasco	J. D. Muñoz
Urquidi	3 Nanett	54	1	E. Araya	Lohengrin
Pombo	4 Fresco	52	9	R. Arredondo	Refleso
Cavieres	5 Paduana	52	4	R. Madariaga	La Divisa
Begú	6 Quo Vadis	52	3	J. Pacheco	Pedro Begú
Spirea	7 Laro	50	3	J. Cornejo	Osti
Ramírez	8 Alerón	48	7	S. Arellano	Coronach
Saavedra	9 Naviera	48	2	G. Farfán	Marsa

OCTAVA CARRERA.— Premio "Auditor".— 1.000 metros.— A las 17.35 horas.— Cuarta Serie — Para todo caballo — Handicap.— Premio $ 230.000 al primero.
CORRAL: 2 con 3 y 4.

Urbina	1 Bibars	57	5	O. Saavedra	Nobleza
González	2 Los Cardos	57	8	L. Valenzuela	Canterbury
González	3 Encarnación	49	11	J. Pacheco	D. Savedra
González	4 Verbo	48	13	J. Manríquez	J. González
Aliaga	5 Britania	53	15	J. Farías	O. Aliaga
González	6 Cosetta	53	4	S. Arellano	Remark
Silva	7 Aljaxa	54	1	E. Muñoz	E. de Silva
Sarmiento	8 La Niña	53	7	G. Farfán	S. Lyon
Manríquez	9 Ali Khan	53	3	F. Morales	La Negra
Martínez	10 Chevriere	52	9	D. Santibáñez	Ecuador
Valle	11 Aparecida	51	14	R. Pinto	Luis Valle
Parisi	12 Blue Fox	51	16	J. Cornejo	P. Méndez
Marchesini	13 Ruiseñor	50	6	H. Quijada	A. Marchesini
Saavedra	14 Chanal	48	10	N. Bravo	Alpine
Pombo	15 Hirochita	45	2	G. Coriés	Mocambo
Spirea	16 Solita	45	13	R. Cabrera	Osti

NOVENA CARRERA.— Premio "Aristex".— 1.500 metros.— A las 18.15 horas.— Cuarta Serie — Para todo caballo — Handicap — Premio $ 240.000 al primero.

Cavieres	1 Loreta	55	12	Sin Monta	La Divisa
Saavedra	2 Ventilador	55	14	O. Saavedra	Alpino
Saavedra	3 Agradable	54	2	J. Cornejo	Magna Domus
Bernal	4 Gregor	53	7	A. Hughes	Concierto
Toro	5 Llallita	53	9	S. Arellano	G. Horo
Begú	6 Mantilla	53	9	Sin Monta	Pedro Begú
González	7 Nimbus	53	11	J. Pacheco	Tona
Marchesini	8 Landers	52	8	D. Santibáñez	A. Marchesini
Martínez	9 Monet	52	1	N. Bravo	Raquelita
A. Vásquez	10 Quinsala	52	5	E. Muñoz	S. Zamora
Bravo	11 Sigfrida	50	15	Sin Monta	Quilpué
Aliaga	12 General Dean	49	6	R. Madariaga	Alexandria
Castillo	13 Bélgica	48	10	J. Manríquez	Cunaco
Sarmiento	14 Nurbar	48	3	G. Farfán	Inesita

DECIMA CARRERA.— Premio "Albatros".— 1.000 metros.— A las 18.55 horas — Tercera Serie. — Para todo caballo. — Handicap.— Premio $ 210.000 al primero.
CORRAL: 1 con 2, 3 con 4, y 9 con 10.

Martínez	1 Busquillo	58	9	S. Mora	Buenaventura
Martínez	2 F. Espero	55	3	E. Araya	Chiromoyo
Saavedra	3 Naito	57	13	O. Saavedra	Na Na
Begú	4 Moreno	52	14	H. Román	El Peñón
Melero	5 Baimette	57	6	L. Valenzuela	Huequén
Castillo	6 Dedé	56	4	R. Madariaga	Yarapacá
Aliaga	7 Mahe	55	1	R. Pinto	Boreal
Leite	8 Namorada	53	15	J. Farías	O. Lagos
Spirea	9 Tehnista	53	7	S. Benavides	Luis Valle
Valle	10 Lamermoor	52	5	J. Manríquez	Luis Valle
González	11 San Blás	52	2	G. Cortés	D. Quemada
Sarmiento	12 Mariconga	51	10	J. Pacheco	María Victoria
Silva	13 Sophia Loren	51	8	G. Farfán	Pegli
Mancilla	14 Antipoda	50	11	E. Muñoz	H. San Migu
	15 Virgencita	47	12	G. Mancilla	C. de Agosto

Municipalidad de San Miguel

Pídense propuestas públicas para la provisión del forraje que necesita esta I. Municipalidad para el año 1959. Las cantidades que se necesitan son las siguientes:

3.600 quintales métricos de pasto aprensado 2.o corte, y quintales métricos de avena forrajera.

Las propuestas se abrirán el 16 de enero, a las 11 horas en la Sala de la Alcaldía Municipal. Mayores antecedentes, en la Secretaría Municipal.

EL ALCALDE

LORIGA PUEDE DOMINAR A JARDIN EN LA PRUEBA CLASICA DE ESTA TARDE

Blue Miss y Brisamar pueden dejar categoría de perdedoras.— Relevo el potrillo con cotejos más sobresalientes.— Alhandra puede dar el desquite en la última.

PONDRA esta tarde en tabla un programa de verdaderas atracciones el Club Hípico, el que se iniciará con una prueba destinada a potrancas de tres años no ganadoras, en la cual han prometido participar varias hembras que han tenido en su mayoría figuraciones recientes en el mercado.

Nuestra elección la vamos a hacer a base de Blue Miss para ganadora, porque si bien es cierto que esta hija de Blue Boy y Matutina viene de llegar sexta en una carrera ganada por Zanguango, hay que tener presente que ha progresado y sus últimos aprontes son espléndidos. Para escoltar a la pupila de Ernesto Inda señalaremos a Arcana y Rucutalca, que también han demostrado hallarse en la plenitud de sus formas, como lo han demostrado sus últimos aprontes en privado.

BRISAMAR EN LA SEGUNDA

La segunda carrera del programa vespertino, será otra competencia para potrancas perdedoras, en la que se destaca netamente Brisamar, que llegó segunda de Marusa, después de luchar bravamente con ella, cayendo al final vencida por media cabeza, pero dejando la impresión que pudo ser la vencedora.

Matinée, que ha progresado y tiene figuraciones honrosas, y Blue Merry, que se halla en igual predicamento, son las cartas que más se destacan para escoltar a la pensionista de Juan B. Argegnon.

RELEVO ES NUESTRO DEFENSOR

Siempre tiene atracciones especiales el debut de los productos de dos años, los que esta vez se reunirán en número de diez para hacer su primera presentación en público. La elección, en esta clase de carreras, siempre es cuestión de suerte, pero este factor lo vamos a reforzar nosotros, oyendo a nuestros cancheros, que han tenido el control de sus aprontes. Tiene un cotejo de mil metros en 1.1, sin gran apremio.

A base de estos elementos de juicio, indicaremos para ganador a Relevo, un hermoso pupilo de Raúl Allen, que se ha visto muy dócil, tiene buenas marcas a su haber y será guiado por Eulogio Salas, quien lo ha trabajado con constancia en la pista del Club. No se nos oculta el hecho de que en el corral de Sabú Khan creen que el potrillo puede dominar a nuestro elegido, pero lo dejaremos para el segundo lugar nada más, designando a Marco Paz para el tercer placé, en atención a sus buenos aprontes en privado.

CHACAL DEBE IMPONERSE

En cuarto lugar del programa, la directiva del Club Hípico colocó el clásico "Carlos Alvarez Condarco", en el cual confirmaron su presencia seis rivales, todos con opciones basadas en el buen estado físico en que se encuentran.

CHACAL, que en Viña del Mar se ha visto muy bueno, será nuestro defensor, con mucho respeto a

ZUMBANDO, se presenta hoy en Viña con muchas posibilidades de triunfo en el premio "Alvarez Condarco", carrera especial sobre 1.400 metros.

Zumbando, el que, por su parte, tiene cotejos que lo hacen un peligroso rival. Si hay golpe, creemos que puede venir de parte de Amurrado, caballo que correrá con toda la fe de su preparador Napoleón Ramírez.

NANETT DE UN VIAJE

A continuación del clásico "Alvarez Condarco", se disputará una carrera de velocidad, en la cual vemos destacarse a Nanett, la yegua hija de Nerz-Ed-Din, que en el Sporting Club ha exhibido cotejos que han llamado mucho la atención, al extremo que los entendidos creen que en estos mil metros hará el recorrido de un canter.

Con todo, nosotros estimamos que la pupila de Guillermo Urquidi deberá cuidarse mucho de Quo Vadis y Paduana, de los cuales se nos dice que tiene, por su parte, cotejos muy discretos, razón por la cual los dejamos para escoltar a Nanett, en el mismo orden.

LORIGA VERSUS JARDIN

En el clásico "Emilio Larraín", que figura como la sexta carrera del programa vespertino de hoy, se presentarán nada más que seis rivales a dirimir superioridades, siendo Jardín y Lóriga los más destacados, debido a que han estado llegando en brava lucha en sus últimas presentaciones.

En efecto, hace ocho días Jardín ganó a la pupila de Juan Salas, en la distancia de 1.100 metros, pero los kilos eran otros, ya que el defensor de las sedas de don Constancio Silva le daba a la yegua cinco kilos y ahora le dará siete y como llegaron a medio pescuezo en favor del caballo, creemos que ahora se invertirán los papeles. De todas modos, la lucha entre ambos será de gran interés.

LA COMEDIE DE TURNO

En la séptima carrera, la favorita nuestra y seguramente también del público apostador será La Comedie, que viene de llegar segunda de su compañero Le Journal, corriendo con cierto desgano al final, por que su compañero de techo aseguró el premio, desde temprano.

La vieja Senescalle, que tiene cotejos muy buenos en la presente semana, sería la más calificada para escoltar a la hija de Atophan, y Onique, con tiempos magníficos en sus últimos aprontes, puede dar la gran sorpresa, si fracasan las favoritas ya nombradas.

BALADI PUEDE DOMINARLOS

Ganó tan fácilmente Baladi en su última presentación en esta cancha del Club Hípico, que lo creemos bien capaz de repetir su hazaña, debido a que ha demostrado que resiste peso y que es superior al lote en que volvió a caer. Nos embarcamos con el noble pensionista de Tulio Herrera, pero con el debido respeto a Lover Letter, que ganó en sus última presentación en esta pista, a pesar de que tuvo uno y mil tropiezos.

Palampur, que fue elegido por Rogelio Parodi, entre varias ofertas de montas, es una carta digna de todo respeto, por la cual hay que sufragar a manera de cubierta.

ALHAMBRA EN LA FINAL

En la carrera de clausura del programa de la tarde, vemos muy bien colocada a Alhambra, que se sentirá en la gloria en la distancia de mil metros, recorrido que pues, de hacer desde un sólo canter. Es nuestra carta para el primer lugar.

Barú, de cuyos aprontes en privado se cuentan maravillas y que corrió con graves tropiezos en su última presentación, será nuestra elegida para el segundo placé, mientras que a La Luma, a pesar del prohibitivo peso que cargará, la dejamos el último placé. El golpe puede salir de Jornalera, que tiene aprontes muy discretos.

PRONOSTICOS DE LA PRENSA (CLUB HIPICO)

	1a. Carrera	2a. Carrera	3a. Carrera	4a. Carrera	5a. Carrera	6a. Carrera	7a. Carrera	8a. Carrera	9a. Carrera
LA NACION	Blue Miss Arcana Rucutalca	Brisamar Matinée Blue Berry	Relevo S. Khan Marcos Paz	Chacal Zumbando	Manett Quo Vadis Paduana	Lóriga Jardín	La Comedie Senescalle Onique	Baladi L. Letter Palampur	Alhandra Barú La Luma
EL ENSAYO	Blue Miss Arcana Loquita	Brisamar Blue Berry Matiné	Relevo Marcos Paz S. Khan	Chacal Zumbando	Nanett Paduana Quo Vadis	Lóriga Jardín	La Comedie Senescalle Rummy	Baladi K. Alfred L. Letter	Barú S. Louis Alhahdra
ULTIMAS NOTICIAS	Blue Miss Sin Gracia Arcana	Brisamar Blue Berry J'Attendari	Relevo Polaca Halcónera	Zumbando Chacal	Paduana Nanett O. O. San	Submarine Jardín Negaika	La Comedie Senescalle Rummy	Palampur Molesa Baladi	Barú Filiberto Alhandra

CHACAL, favorito de LA NACION en el "Alvarez Condarco". Esta prueba será transmitida al Club Hípico, en cuyo programa figura como cuarta carrera.

La temporada de verano del Sporting Club se iniciará esta tarde con gran programa

Iniciará esta tarde el Valparaíso Sporting Club su temporada de verano, con un magnífico programa, basado en el clásico "Carlos Alvarez Condarco", para seguir el domingo próximo con una de las pruebas que más expectación ha producido: la "Copa Jackson", carrera que tendrá la virtud de reunir a los mejores elementos de tres años, en algo que pudiéramos llamar la antesala de "El Derby".

"El Derby" será corrido en el cesped viñamarino el domingo 18 de enero y promete resultar la carrera más sensacional de este último tiempo, debido a que aún no se ha consagrado el verdadero "crack" de la generación de tres años, en la que figuran como campeones Nocturno, Tolpán, Victory, Naipe, El Moro, y otros.

El "St. Leger", la primera prueba de fuego para los productos de tres años, se correrá en el Sporting Club el día 15 de febrero y en ella correrán los mejores elementos, en busca de este preciado eslabón de la "Triple Corona", en el tiro de 3.000 metros.

El clásico "Casino Municipal", en el cual pueden correr caballos de tres años y más, en un handicap que no puede exceder de 62 kilos, tendrá este año la suculenta bolsa de cuatro millones de pesos para el ganador y se correrá el 8 de marzo próximo.

Como puede apreciarse, el Valparaíso Sporting Club tiene "ad portas" una temporada de atracciones máximas, cuyos detalles podrán seguir nuestros lectores, a través de las más amplias informaciones que les proporcionaremos en forma constante.

OFREZCO CAÑERIAS

de fierro fundido centrifugado, 500 metros de 4". 1.500 metros de 6", 300 metros de 8". Cañerías de acero de 400 metros 8" y 400 metros 10". Dirigirse:

CASILLA 13679

LOCAL CENTRICO

Vendo o Permuto

en la mejor ubicación. Pasaje Metropolitán. MAC-IVER 52 - LOCAL 26 Tratar Vicuña Mackenna N.o 824

CHATARRAS DE COBRE.

COMPRAMOS

CUALQUIERA CANTIDAD.

Pagamos los mejores precios.

Dirigirse a Casilla 116-D o

URETA COX N.o 930

Secc. Compras, Fono 53094

Santiago

FAVORITOS DE "LA NACION" PARA HOY EN EL VALPSO. SPORTING CLUB

1.a La Perenquenque, Albertina y Queretaro.
2.o Magic Princess, Pinya Linda y La Duquesa.
3a. Predicador, Groza y Cartier.
4a. El Andaluz y Mitchel.
5a. Occidental y Comotuna.
6a. Zumbando y Chacal.
7a. Paduana, Nanette y Quo Vadis.
8a. Cosetta, La Niña y Chevriere.
9a. Mantilla, Loreta y Sigfride.
10a. Dede, Nomarada y Samnite.

CLUB HIPICO

JUEVES 1.o DE ENERO DE 1959

PRIMERA CARRERA.— A las 14.30 horas.— 1.100 metros.— 3 años no ganadores.— $ 400.000 al primero.

J. Argagnon	1 Arcana	52	1	E. Peña	Atophan
E. Inda	1 Blue Miss	52	9	G. Monetta	Blue Boy
R. Rebello	3 Doña Moni	52	11	A. Mora	Brasma
J. Inda	4 Evening	52	3	No corre	Hipo
J. Saavedra	5 Kuka Mia	52	5	L. García	Brasma
P. Inda	6 Loquita	52	2	G. Saavedra	Mr. Bowman
L. Santos	7 Padella	52	4	R. Alburquerque	Trois Moulins
H. Godoy	8 Rucutalca	52	7	G. Jórquera	Star Shell
A. Bullezú	9 S. Princess	52	8	A. Núñez	Le Tellier
A. Breque	10 Sin Gracia	52	10	E. González	Espace Vital
S. Fuentes	11 Tiznada	52	6	O. Muñoz	Terek

SEGUNDA CARRERA.— A las 15.05 horas.— 1.100 metros.— Tres años no ganadores.— $ 400.000 al primero.

I. Fuentes	1 Athalie	52	2	O. Muñoz	Antar
Inda.	2 Blue Berry	52	6	J. Caro	Blue Boy
Argagnon	3 Brisamar	52	9	J. Castro	Sandwood
Begú	4 Engañifa	52	10	G. Jorquera	Mandisovi
I. Cisternas	5 Fidelia	52	4	V. Barra	Carnaval
J. F. González	6 J'Attendrai	52	5	F. Toro	Chat Iquem
I. Celpa	7 M. del Pilar	52	7	E. Contreras	So Meridian
L. A. García	8 Matinée	52	1	E. Salas	Mr. Bowman
A. Ramírez	9 Miss Boucaut	52	8	L. A. Paredes	Chat Larcos
L. Santos	10 Molnera	52	3	R. Alburquerque	Trois Moulin

TERCERA CARRERA.— A las 15.40 horas.— 1.000 metros. — Dos años no ganadores.— $ 500000 al primero.

R. Castillo	1 Fernandite	56	5	R. Castillo	Zorro Azul
A. Bullezú	2 Marco Paz	56	6	O. Olivares	Holmbush
J. Fuentes	3 Norancol	56	9	J. Olivares	Carnaval
R. Allen	4 Relevo	56	1	E. Salas	Bayard
E. Rodríguez	5 Romance	56	4	F. Zúñiga	Spartan Fare
M. Amaya	6 Sabú Khan	56	2	R. Peña	The Bath Road
J. Melero	7 Usurpadito	56	7	O. Muñoz	Faubourg
J. F. González	8 Halconera	53	8	R. Parodi	Prince
S. González	9 Lady Winter	53	10	F. Toro	Lucky Lord
A. Breque	10 Polaca	52	3	J. Escobar	Afghan

CUARTA CARRERA.— A las 16.15 horas.— 1.400 metros.— Handicap.— $ 500.000 al primero

P. Begú	1 Zumbando	57	1	N. N.	Forest Row
J. Cavieres	2 Chacal	56	4	E. Araya	Scotch Guard
J. Melero	3 Ch. Philippe	56	6	R. Madariaga	Cambridge
J. González	4 Comentario	53	3	J. Pacheco	Flexton
N. Ramírez	5 Amurrado	50	5	S. Arellano	Amasis
H. Alcántara	6 Sevillano	48	2	G. Farfán	El Gaucho

QUINTA CARRERA.— A las 16.55 horas.— 1.000 metros.— Handicap.— Primera Serie.— $ 360.000 al primero.
Telefónica desde el Sporting Club.

I. Saavedra	1 B. del Mar	55	5	O. Cáceres	Terek
J. D. Muñoz	2 Cho Cho San	54	8	M. Carrasco	Arnedano
G. Urquidi	3 Nanett	54	1	E. Araya	Nasr-Ed-Din
G. Pombo	4 Fresco	52	9	R. Arredondo	Roi D'Atout
J. Cavieres	5 Paduana	52	4	R. Madariaga	Madara
P. Begú	6 Quo Vadis	52	6	J. Pacheco	Mort. Cross
E. Spirea	7 Laro	50	3	N. N.	Ladino
N. Ramírez	8 Alerón	48	7	S. Arellano	Mort Cross
R. Saavedra	9 Naviera	48	2	N. N.	Nasr-Ed-Din

SEXTA CARRERA.— A las 17.35 horas.— 1.200 metros.— Especial EMILIO LARRAIN U.— Handicap.— $ 600.000 al primero

J. Cavieres	1 Jardín	57	1	R. Parodi	Stenigot
C. Coverrubias	2 Negaika	51	2	L. Espinoza	Nasr-Ed-Din
H. Inda	3 Submarino	56	6	R. Aguilar	Florete
J. Salas	4 Lóriga	50	3	F. Toro	Sc. Meridian
J. Argagnon	5 Chevreuse	49	5	E. Peña	Flexton
M. Rendic	6 Pagaré	49	4	V. Barra	Orégano

SEPTIMA CARRERA.— A las 18.20 horas.— 1.000 metros.— Handicap.— Sexta serie.— $ 310.000 al primero

A. Sepúlveda	1 Panhandle	56	9	H. Salas	Chat Iquem
F. Castro	2 Rummy	56	4	R. Olivos	Step Brother
J. Argagnon	3 Canta	55	6	C. Oviedo	Cambrouns
J. Salas	4 La Comedie	54	10	C. Pezoa	Atophan
S. González	5 Onique	52	5	R. Valenzuela	High Born
P. Begú	6 Senescalla	48	11	J. Caro	Roldán
A. Fletcher	7 Vistosa	48	1	A. Ramírez	Quemarropa
M. Valenzuela	8 Bier Hall	47	2	O. Lorenzo	Sundodger
J. Romero	9 Palma Real	46	7	N. N.	Alderete
M. Martínez	10 Supremacía	45	3	L. Gutiérrez	Hajduk
N. Pavisic	11 Violetera	45	8	N. González	Roi d'Atout

OCTAVA CARRERA.— A las 19.05 horas.— Handicap.— Cuarta serie.— $ 310.000 al primero

T. Herrera	1 Baladi	54	3	F. Zúñiga	Baku
J. M. Baeza	2 Love Letter	54	1	J. Castro	Mort. Cross
J. Inda	3 Palampur	54	6	R. Parodi	Flexton
V. Polanco	4 Trinquete	54	5	R. Parada	Afghan
J. Rodríguez	5 Allá Vengo	53	9	N. N.	Amontillado
J. Melero	6 Molleza	52	10	J. Chamorro	Final Verdict
G. Urquidi	7 King Alfred	51	8	A. Núñez	Burnt Brown
R. Méndez	8 Peter Tom	51	2	E. Peña	Bergerac
P. Begú	9 Pillito	51	4	G. Jorquera	Dust Devil
Eto. Inda	10 Bien Recibido	53	7	G. Monetta	Bayano

NOVENA CARRERA.— A las 19.50 horas.— 1.000 metros.— Handicap.— Quinta serie.— $ 310.000 al primero.— En corral: 4 con 5 y con 6

J. Inda	1 La Luma	59	13	R. Parodi	Faubourg
R. Villa	2 Soberbio	56	6	J. González	Sundodger
J. Zúñiga	3 Mi Preciosa	55	4	J. Escobar	Trebla Crown
A. Muscatt	4 Polvorina	55	9	A. Núñez	Polo Sur
A. Muscatt	5 Uruguaya	46	7	R. Gatica	Boy O'Boy
A. Muscatt	6 Boreal	48	12	N. N.	Borneo
J. Salas	7 Filiberto	54	10	P. Ulloa	Madara
J. Maldonado	8 Alhandra	52	5	E. Contreras	The Juvaraj
F. León F.	9 Baru	51	3	C. Pezoa	Bayard
P. Begú	10 Last Dream	51	8	J. Caro	Mandisovi
O. Becerra	11 Saint Louis	51	1	R. Valenzuela	Sahib
Eto. Inda	12 Tolete	51	2	G. Monetta	Q. M. Quiero
J. Argagnon	13 Jornalera	50	11	R. Muñoz	My Chum

GUIA PROFESIONAL

ABOGADOS

SANCHEZ DEL POZO
Especialmente asuntos y juicios matrimoniales, posesiones efectivas, particiones. Moneda 1137, oficina 78, fono 60813. 10-12.30 y 17.30-19 horas.
(GP) H|O F.

MANUEL CARTES
Nulidades matrimonio. Divorcios. Particiones. Juicios trabajo, arrendamientos. Cheques. Huérfanos 1294, oficina 42, fono 64559.
(GP) H|O C.

ADRIAN MOLINA
Abogado. Huérfanos 1294, oficina 42, Santiago; Lazo 1260, San Miguel. Jubilaciones, desahucios, juicios del trabajo, nulidades matrimonio.
(GP) H|O C.

NULIDADES MATRIMONIO, EXCLUSIVAMENTE
Abogado. Matías Cousiño 199, oficina 811. De 12-13 y 18-20 horas.
(GP) H|O C.

LAURA MULLER
RAQUEL QUEZADA
Toda clase de juicios. Cuenta abogados competentes. Moneda 1137, oficina 66, fono 60917.
(GP) H|O

RAQUEL KOGAN B.
Abogado. Atiende toda clase de asuntos. Compañía 1048, edificio Teatro Real. Tel. 64844. Atención 6 a 8 P. M.
(GP) 4-1-59 P.

ABOGADOS

ELIAS NEGHME RODRIGUEZ
Juicios del trabajo, Ahumada 131, oficina 218, fono 88287.
(GP) H|O

TECNICOS DENTALES "SAPIUO"
Soldaduras dentales. Pasaje A. Edwards 29, entrepiso 111, entrada por Ahumada 812, fono 67878.
(GP) H|O C.

MATRONAS

SEÑORA PHERINI
Lord Cochrane 95.
(GP) H|O C.

Parto sin dolor. Preparación. Sara San Martín — San Feo. 43. 84991
(GP) 20-1.o-59 P.

TERESA SANTANDER
Salvador Sanfuentes 2141, fono 65858.
(GP) 6-3-59 P.

DENTISTAS

CLINICA DENTAL "CENTRAL"
Prótesis inmediata. Trabajos urgentes. Compañía 1068, oficina 1108, teléfono 85702.
(GP) H|O P.

MEDICOS

WAISSBLUTH
Corazón, pulmones, estómago, hígado, reumatismo, Rayos X, Santa Rosa 37. Fonos 392087-44958.

MEDICOS

Dr. GUILOFF
Embarazos, partos. Consultorio, Almirante Pastene 7, departamento 40, esquina Providencia 1376. Teléfono 42503. Residencia, La Verbena 8846. Teléfono 491793.

Dra. LUISA PACHECO PIZARRO
Médico cirujano. Señoras y niños. Consultas de 15 a 18 horas. Lord Cochrane 177.

Dr. GASTON RAMIREZ
Ptcl. Manuel

BORKON, EN FAVORABLE COMPROMISO, EN REUNION DE HOY EN EL CHILE

El hijo de Spartan Fare cuenta con nuestro pronóstico en la serie superior de 1.200 metros.— Entre debutantes de 2 años optamos por Balsamita.— Otros candidatos de LA NACION: Doncel, Mozuela, Lily Ann, Peladilla, Oriundo, La Vesna, Pulserón y Cartita.— Opiniones de la prensa.

Con las once competencias ya habituales se inicia el año hípico en el popular Hipódromo de La Palma. Un enorme número de inscritos, debido a la frecuencia de las últimas reuniones, no ha sido obstáculo para que el interés de los apostadores se mantenga latente en todas las carreras, que pasamos a comentar y pronosticar, por orden del horario.

PRONOSTICOS DE LA PRENSA (HIPODROMO CHILE)

	1a. Carrera	2a. Carrera	3a. Carrera	4a. Carrera	5a. Carrera	Carrera "A"	6a. Carrera	7a. Carrera	8a. Carrera	9a. Carrera	10a. Carrera
LA NACION	Doncel Motoneta Susurro	Mozuela O. en Polvo Monte Real	Lily Ann Mesurado Samuel	Balsamita Las Pihuas L. Turner	Peladilla Don Abel Tory	Borkón Nopal	Dolcezza Conde Hugo	Oriundo Tanaguarena P. Siempre	La Vesna Deslíz Otomano	Pulserón Tío Gallo Muy Bella	Cartita Frosia Mardita
EL ENSAYO	Motoneta Doncel Susurro	O. en Polvo Mozuela Don Camilo	Mesurado Playera Fric Frac	Balsamita Las Pihuas Arc de Tr.	Peladilla Amortizado Don Abel	Borkón Nopal	Dolcezza Mendel	Tanaguarena Pergamino Oriundo	Mallío Deslíz S. Vivianes	Pulserón Mi Viejo India Flora	Cartita Frosia Mardita
ULTIMAS NOTICIAS	Doncel Motoneta San Miguel	Monte Real Kon Kon Zurdo	Mesurado Visala Fric Frac	Balsamita Las Pihuas L. Turner	Peladilla W. Crown Don Abel	Borkón Antares	Dolcezza Pelagonte	Guerlain Pergamino P. Siempre	Otomano Mallío La Vesna	Pulserón Lince Muy Bella	O. Blanco Cartita Frosia

DONCEL EN LA PRIMERA. — Entre los 17 anotados en la novena serie del handicap de 1.200 metros que inicia la jornada somos partidarios de Doncel, que en su más reciente actuación escoltó a Neto. Motoneta, queda en el segundo puesto y en el tercero ubicamos a Susurro, que ha cumplido buenos aprontes.

MOZUELA EN LA SEGUNDA. — La octava serie de los 1.200 se presenta abierta, pues hay varios entre los 16 anotados que destacan opción y defenderán seguramente firmes cotizaciones. Damos preferencia a Mozuela, montada por Juan Sandoval y con peligrosos 50 kilos. El veloz Oro en Polvo y Monte Real en los placés.

LILY ANN EN LA TERCERA.— Con 15 anotados cuenta la séptima serie de los 1.200 metros que tiene sus candidatos más importantes en Lily Ann, Mesurado, Visala, Dorman y Samuel. Entre éstos nuestra carta a ganador es Lily Ann, con la monta de H. Galaz. En los puestos del placé recomendamos a Mesurado y a Samuel.

BALSAMITA ENTRE LOS DOS AÑOS DEBUTANTES. — El apasionante interés que todos los años ofrece la presentación ante los aficionados de la nueva generación tiene la cuarta carrera, que cuenta con doce productos anotados, ocho machos y cuatro hembras, todos ellos nacidos en 1956.

Por los excelentes aprontes que se le han cronometrado y el adelantado training que ha cumplido recomendamos para el primer puesto a Balsamita, hija de Filibustero y Balsamar, que tiene la monta de Fernando Toro y el optimismo de Emilio Cáceres. En los placés quedan: Las Pihuas, hija de Aguacero e Hija, de La Estancilla y Lana Turner, por Fatubourg, montada por Toledo.

PELADILLA EN LA QUINTA.— De difícil pronóstico es la quinta carrera, sexta serie de los 1.200 metros, competencia que vemos favorable a Peladilla, que ha cumplido últimamente performances que indican su mejor estado. Tiene nuestra preferencia la hija de Meyerling, montada por F. Toro. Don Abel, ascoltado de Ligera y Tory, tercera de Turbio, quedan para los placés.

BORKON EN LA PRIMERA SERIE. — Nuevamente se presenta en favorables condiciones para lucir sus aptitudes de velocidad este hijo de Spartan Fare que tiene la monta de José Escobar y cómodos 54 kilos. Para el único placé queda Nopal que se ha visto en su mejor training.

ORIUNDO EN LA SEPTIMA. — Muy abierta se presenta la quinta serie de los 1.200 metros competencia que tiene los competidores más cotizados en Tanaguarena, Para Siempre, Contragolpe, Cachaco y el liviano Oriundo. Nos detendremos este pupilo de Orellana que recibe ventaja en kilos de todo el grupo. Tanaguarena, posible favorita para segunda y Para Siempre en el tercer placé.

LA VESNA EN LA OCTAVA.— Con 48 kilos sobresale la destacada chance de esta hija de El Gaucho; en la segunda serie del handicap de los 1.200 metros. Lleva la monta de Juan Sandoval y su buen estado de training quedó evidenciado en su reciente figuración; segunda de Fletemar. Deslíz y Otomano para los placés.

PULSERON EN LA NOVENA. — Sobresalen entre los 13 anotados en la penúltima carrera las opciones favorables de Tío Gallo, Pulserón, Lince, Mi Viejo y la liviana Muy Bella. De estos damos preferencia en nuestro pronóstico a Pulserón en vista de sus últimos buenos cotejos. Para los placés quedan Tío Gallo y Muy Bella, ésta con sólo 47 kilos.

CARTITA EN LA FINAL.— La carrera de clausura tiene 14 anotados y entre los de mejores expectativas citaremos a Frosia, Cartita, Mardita, Sifflet, Franco Tirador y Guante Blanco. Todos los nombrados contarán con altas cotizaciones y entre ellos destacamos para el primer puesto a Cartita, con buenos cotejos y 51 kilos. Frosia y Mardita en los placés.

HIPODROMO CHILE

JUEVES 1.o DE ENERO DE 1959

PRIMERA CARRERA.— A las 7.45 horas.— 1.200 metros.— Novena serie.—Handicap.

R. López	1 Doncel	55	2	M. Alquinta	G. Triumph
F. Valderrama	2 Espadarte	55	10	J. Rodríguez	Sandwood
H. Cisternas	3 Susurro	55	9	L. Toledo	Holmbush
D. Solís	3 Ayarín	53	7	O. Castillo	High Born
Ig. Duque	5 Motoneta	53	7	E. Frías	Lafontaine II
M. Martínez	6 Caché	52	8	E. Prieto	My Chum
J. Herane	7 Subdelegado	52	16	A. Orellana	Bergerac II
J. Herane	8 Vis a Vis	45	6	N. González	Vol au Vent
A. Petit	9 Cucurucho	52	12	A. Mora	Schopenhauer
N. Pavisic	10 Tremendo	52	4	L. González	Treble Crown
E. Castillo	11 Emancipada	51	15	B. García	Amontillado
E. Castillo	12 S. Baby	45	1	G. Arancibia	Sundodger
A. Amaro	13 San Miguel	51	3	J. Sandoval	Afghan II
P. Briones	14 Propietator	50	11	V. Barra	T. Crown
L. Castro	15 Plastic	49	14	L. Camus	Franqueo
M. Torres	16 Famita	47	13	L. Gutiérrez	C. Blood
Ed Castillo	17 Emulación	46	3	Hugo Pilar	Emulo

SEGUNDA CARRERA.— A las 8.25 horas.— 1.200 metros.— Octava serie.— Handicap.

R. Acuña	1 Don Manuel	57	2	F. Vilches	Brazza
R. Quiroz	2 Juan Angel	57	3	S. Vélis	Excelso
R. Quiroz	3 Zurdo	50	10	L. Gutiérrez	Forest Row
O. López	4 Kon Kon	57	1	F. Guzmán	Teodolito
O. López	5 Blackburn	54	13	C. Giraldez	Wisig Honey
A. Valenzuela	6 Oro en Polvo	57	14	L. Toledo	Hardendale
J. Herane	7 Picarón	57	5	Edo. Soto	Cimarrón II
J. Muñoz	8 Fresbourg	57	4	J. Aravena	Fauburg
S. Gajardo	9 Récord	57	6	V. Barra	Fifo II
A. Henríquez	10 Volovi	57	7	H. Galaz	T. Moulins
S. Olivares	11 Audacísima	54	12	E. Prieto	Filibustero
E. Castillo	12 Bornea	54	9	U. Gaete	Borneo II
J. Vial	13 Transación	54	11	H. Galaz	Sterling
L. Castro	14 Don Camilo	52	8	A. Ramírez	Hardendale
R. Méndez	15 Mozuela	50	15	J. Sandoval	Choker
E. Scala	16 Monte Real	48	16	C. Lorenzo	M. Bowman

TERCERA CARRERA.— A las 9.05 horas.— 1.200 metros.— Séptima serie.— Handicap.

M. Araneda	1 Fric Frac	57	1	A. Urrutia	Figaro
R. López	2 Visala	54	15	L. Toledo	Vicinity
R. Quiroz	3 Yudita	54	10	S. Vélis	Bosto
R. Quiroz	4 Dorman	51	2	A. Mora	M. Bowmman
O. Jara	5 Playera	53	7	M. Maturana	C. Hook
R. Maggi	6 Besarabia	53	3	E. Molina	C. Hook
J. Herane	7 Alcaldesa	52	12	G. Arancibia	Fiexton
L. Orellana	8 Estática	52	9	V. Parra	M. Cross
A. Henríquez	9 Lily Ann	52	14	H. Galaz	M. Cross
P. Briones	10 Mirada	52	6	H. Salas	Amontillado
M. Vilallos	11 Guneo	52	8	Edo. Soto	Dust Devil
J. Santos	12 Mesurado	51	14	L. Camus	Faubourg
A. Valenzuela	13 Samuel	51	5	F. Toro	Hardendals
A. Vodanovic	14 Sir Combat	51	11	C. Ojeda	Nomellini
M. Martínez	15 Pitanay	48	4	L. Gutiérrez	Bergerac II

CUARTA CARRERA.— A las 9.45 horas.— 850 metros.— Condicional.

A. Bullezú	1 A. de Triomphe	54	7	O. Olivares	Holmbush
G. de la Cerda	2 Garrochista	54	5	J. Pérez	Teodolito
G. de la Cerda	3 Resuelta	51	12	H. Obregón	Espace Vital
C. Santos	4 San Judas	54	11	J. Aravena	Faurbourg
C. Santos	5 Las Pihuas	51	10	L. Camus	Aguacero
H. Yáñez	6 Sobrio	54	6	A. Orellana	Monty II
R. Rabello	7 Tumbalfo	54	8	A. Mora	Spada
A. Lab	8 Vizcaíno	54	9	E. Frías	Sterling
F. Cáceres	9 Balsamita	51	4	F. Toro	Filibustero
L. Castro	10 Lana Turner	51	1	L. Toledo	Faubourg
R. Maggi	11 Llamas	51	3	E. Molina	Copeje
J. Herane	12 Tete a Tete	51	2	G. Arancibia	Franqueo

QUINTA CARRERA.— A las 10.20 horas.— 1.200 metros.— Sexta serie.— Handicap.

L. Navarro	1 Don Abel	57	7	A. Urrutia	Ariel
R. Maggi	2 Welsh Girl	55	5	E. Molina	Welsh Honey
E. Sepúlveda	3 Fulton	53	15	Edo. Soto	Figaro
A. Luna	4 Linneo	53	10	J. Solís	Bachiller II
J. Herane	5 Amortizado	52	12	C. Ojeda	Ariel
O. Becerra	6 Rugido	51	6	R. Valenzuela	Mio Sea
O. Becerra	7 Jericó	49	9	E. Soto	Taranto
M. Martínez	8 Acidia	50	4	G. Arancibia	Flexton
A. Petit	9 Hipparión	50	8	A. Mora	Light Graft
A. Vodanovic	10 Peladilla	50	17	F. Toro	Meyerling
H. Cisternas	11 Hardness	50	16	H. Olguín	Hardendale
J. Quinteros	12 Correltuana	49	1	J. Sandoval	Terek
N. Pavisic	13 Chamel	49	2	N. González	Taranto
M. Maira	14 Tory	49	14	S. Maira	Toribio
A. Henríquez	15 Pecch Melba	49	3	L. Camus	High Born
A. Amaro	16 Ricaria	48	11	U. Gaete	Brazza
R. Quiroz	17 G. Plaid	47	13	L. Gutiérrez	Cambronne II

SEXTA CARRERA.— A las 10.55 horas.— 1.200 metros.— Primera serie.— Handicap.

A. H. García	1 Nopal	56	2	L. Toledo	Nasr ed Din
E. Sepúlveda	2 Borkón	54	4	J. Escobar	Spartan Fare
D. Sandoval	3 Antares	53	3	A. Núñez	Huemul II
J. García	4 Escamillo	52	1	C. Lorenzo	Choker
A. Vodanovic	5 Qué Tal	52	7	C. Ojeda	Q. M. Quiere
F. González	6 Taquígrafo	50	5	L. Camus	Tábano
G. de la Cerda	7 M. Alicia	49	6	H. Obregón	Espace Vital

CARRERA "A".— A las 11.05 horas.— Premio "ARTURO MUNOZ GAMBOA".— 1.500 metros.— Clásico.— Handicap.

S. Miceli	1 Traipo	51	4	F. Toro	Roldán
Ig. Duque	2 Dolcezza	49	5	R. Valenzuela	F. Verdici
O. Jara	3 Mendel	49	2	R. Montoya	Flauss
F. González	4 Conde Hugo	47	1	S. Vera	Bromazo
L. Araya	5 Pelagonte	45	3	F. Gatica	Dust Revil

SEPTIMA CARRERA.— A las 11.35 horas.— 1.200 metros.— Quinta serie.— Handicap.

D. Solís	1 Guerlain	55	6	J. González	Atophan
F. Castro	2 Alabanciosa	54	7	O. Castillo	Iturbide
F. Castro	3 Tanaguarena	52	8	R. Valenzuela	Effendi II
R. López	4 Pergamino	54	16	L. Toledo	Filibustero
H. Cisternas	5 Florón	53	5	F. Vilches	Florete
A. Ramírez	6 Pintoresca	52	14	E. Molina	Emulo
A. Ramírez	7 Contragolpe	46	13	H. Pilar	Q. M. Quiere
M. Araneda	8 Menelik	52	12	M. Araneda	Brandser
M. Araneda	9 Gaucho Rojo	51	1	U. Gaete	P. of Tea
O. Becerra	10 P. Siempre	52	3	S. Vélis	Huemul II
J. Santos	11 Rosamel	50	4	J. Solís	Cimarrón II
S. Olivares	12 Cachaco	48	11	L. Gutiérrez	G. Triumph
L. Araya	13 Gran Tira	48	10	L. Camus	Faubourg
A. Amaro	14 Cavú	48	2	H. Olguín	M. Cross
D. Miranda	15 Irenita	47	15	S. Allende	Parral
L. A. Orellana	16 Oriundo	45	9	N. González	Talmudo

A Dolcezza pronosticamos en el Clásico "Arturo Muñoz Gamboa"

El Clásico "Arturo Muñoz Gamboa", handicap sobre 1.500 metros y con $ 750.000, es la competencia de mayor jerarquía de hoy en el Hipódromo Chile. Solamente son 5 los rivales anotados y de ellos nuestra elección es Dolcezza, en la pista en que mejor se desempeña la hija de Final Verdic, y con la monta de R. Valenzuela.

De sus cuatro enemigos elegimos para el único placé a Conde Hugo, pues este hijo de Bromazo viene cumpliendo muy buenos cotejos y hoy con 47 kilos va muy bien colocado, montado, además, por Sergio Vera.

Esta carrera será disputada como "A" a las once horas y solamente con apuestas simples

OCTAVA CARRERA.— A las 12.15 horas.— 1.200 metros.— Segunda serie.— Handicap.

A. H. García	1 Otomano	57	6	L. Toledo	Orégano
A. Vodanovic	2 Don Otto	55	9	E. Molina	Siracusano
J. Salfate	3 Negra Linda	54	2	Edo. Soto	Faubourg
J. García	4 Deslíz	54	3	C. Lorenzo	High Born
E. Rodríguez	5 Américo	53	7	E. Muñoz	Nasr ed Din
A. Luna	6 Pantagruel	52	1	S. Allende	B. el Ghazal
V. Romo	7 S. Vivianes	51	8	R. Valenzuela	Spartan Fare
O. Becerra	8 Quemada	48	5	L. Camus	Amontillado
R. Albornoz	9 La Vesna	48	10	J. Sandoval	El Gaucho
F. Castro	10 Mallío	48	4	O. Castillo	M. Browman

NOVENA CARRERA.— A las 13 horas.— 1.200 metros.— Tercera serie.— Handicap.

L. Orellana	1 Qué Sé Yo	57	2	U. Gaete	Lloyd's Bar
R. López	2 Pantruquita	54	3	L. Toledo	Nasr ed Din
R. Villa	3 Lince	52	11	J. González	Ladino
H. Yáñez	4 Ascaín	52	10	S. Allende	Dichato
E. Cáceres	5 Pulserón	52	7	E. Molina	Llorón
M. Martínez	6 Tío Gallo	52	4	Edo. Soto	Taranto
F. Castro	7 Mister Eden	51	8	F. Toro	Mandisovi
C. Santos	8 India Flora	49	12	L. Camus	Star Shell
D. Solís	9 Tagus	49	13	O. Castillo	High Born
R. Maggi	10 Mi Viejo	48	5	J. Sandoval	G. Triumph
J. García	11 Pequeco	48	9	C. Lorenzo	Afghan II
J. Maldonado	12 Pin-S	48	6	L. Paredes	Rising Light
F. B. Castro	13 Muy Bella	47	1	E. Márquez	Treble Crown

DECIMA CARRERA.— A las 13.45 horas.— 1.200 metros.— Cuarta serie.— Handicap.

E. Scala	1 Guante Blanco	60	10	C. Ojeda	M. Bowman
R. Maggi	2 F. Tirado	54	7	E. Molina	Franqueo
A. Vodanovic	3 Frosia	53	14	F. Toro	Madara
A. Vodanovic	4 Marambala	49	8	E. Prieto	Holmbush
O. Jara	5 Gaspacho	53	12	A. Urrutia 2	Rot d'Atout
A. Amaro	6 Blue Honey	53	11	J. González	W. Honey
V. Posanco	7 Olimpic	51	3	H. Obregón	Liberty
V. Romo	8 Cartita	51	1	R. Valenzuela	Filibustero
M. Valenzuela	9 Gondolera	51	4	H. Pilar	Q. M. Quiere
I. Saavedra	10 Rosita Santa	50	5	C. Lorenzo	Hardendale
A. Valenzuela	11 Mardita	50	6	M. Alquinta	Yelmo II
H. Yáñez	12 Sifflet	49	2	S. Allende	Dichato
J. Herane	13 Asten	49	3	R. Montoya	Carnaval
R. López	14 Nereidita	49	13	J. Sandoval	Licencioso

RELOJ SUIZO

ENTREGAMOS con $2.000.- SALDO 10 MESES

IMPORTACION DIRECTA

Relojería GABOR

ESTADO 91 - PISO 5º

MINISTERIO DE OBRAS PUBLICAS

DIRECCION DE VIALIDAD — CHILE

COTIZACIONES DE PRECIOS

Solicítanse COTIZACIONES DE PRECIOS para la reparación de los estanques de asfalto que tiene la Dirección de Vialidad en Coquimbo.

Mayores antecedentes se pueden solicitar en el Depto de Construcción Morandé 71, 8.o piso.

Las cotizaciones deberán entregarse en sobre cerrado en la Secretaría General de Vialidad, Morandé 71, 2.o piso Oficina 10, el día 15 de enero de 1959, a las 12 horas.

EL DIRECTOR DE VIALIDAD

SERVICIO NACIONAL DE SALUD

PROPUESTAS PUBLICAS

N.o 771, para el día 7 de enero de 1959, a las 15 horas, por

30.000 Kls. ALGODON EN RAMA.

20.000 Kls. ALGODON CHAPON PEINADO.

(Adquisición en plaza).

Bases y antecedentes solicitarlos Sección Adquisiciones, Avenida Matta 644, entrepiso.

JEFE CENTRAL DE ABASTECIMIENTO

MINISTERIO DE OBRAS PUBLICAS

DIRECCION DE VIALIDAD — CHILE

COTIZACIONES DE PRECIOS

Solicítanse COTIZACIONES DE PRECIOS para la adquisición de 600 toneladas de asfalto líquido tipo RC-2 envasado en tambores, puestos en almacenes de Vialidad en Coquimbo.

Mayores antecedentes se pueden solicitar en la Sección Laboratorio, Plaza Ercilla 883.

Las cotizaciones deberán entregarse en sobre cerrado en la Secretaría General de la Dirección de Vialidad, Morandé N.o 71, 2.o piso, Oficina 10, el día 10 de enero de 1959 a las 12 horas.

EL DIRECTOR DE VIALIDAD

REGALOS PRACTICOS

JUGUETES

ADORNOS PARA FIESTAS

TARJETAS

PARA MATRIMONIOS BAUTIZOS Y SANTOS

PLUMAS FUENTES CON NOMBRE GRABADO

IMPRENTA - LIBRERIA COLON

COMPAÑIA 1007

POR MAYOR: STO. DOMINGO 1645

Matemáticas

Enseño aritmética, álgebra y geometría, programa oficial; en días enseño a Ud. lo que no aprendió en años.

Atiendo personalmente de 10 a 12 horas. Dirigirse por carta a VICTOR ACEVEDO R., San Francisco N.o 213.

DORMITORIO

NOGMANDO: $ 155.000

Ropero 3 cuerpos, desarmable, cómoda, toilette con espejo de biselado, 2 veladores, 2 marquesas, 2 sillas, mesita y banqueta, calidad de gran valor real.

COMEDOR CHIPENDALE: $ 145.000

Gran amoblado de lujo; consta de 1 buffet, 1 mesa, 6 sillas y 2 sillones.

COMEDOR NORMANDO: $ 19 m.

Líneas estilizadas, talladas a mano 9 piezas.

LIVING CAPITONE: $ 105.000

Finamente terminado, trinchero y sillería a elección, 1 sofá y 2 sillones.

657 - NATANIEL - 657

AGENCIA DE "LA NACION"

ROBERTO CARRASCO ORTEGA

ARTURO PRAT 1561

¡EVITE intermediarios!

Comprando maletas, carteras, portadocumentos, pelotas fútbol, etc.

DIRECTAMENTE EN LA FABRICA

Maletería Mundial

21 DE MAYO N.o 665

Glenn Ford en un film dramático salpicado de notas humorísticas

Es ya tradicional que el serio actor Glenn Ford, actúe en películas de ribetes cómicos, y en la cual su seriedad e ingenuidad se ven contrastadas en los diversos pasajes del film lo que hace que algunas escenas tengan más éxito que lo esperado.

Dentro de poco veremos en Santiago otra producción del conocido actor, que se titula "Genesis Improvisado", obra de ambiente vigoroso y dramático, pero profusamente salpicado con gestos de buen humor.

Esta película de la Metro, narra la historia de un sargento primero que no sabiendo que es considerado un héroe tiene la audacia de personificar a su general durante un sensacional episodio de la segunda guerra mundial.

Este sargento decide suplantar a su general, porque está convencido que si se da a conocer la repentina muerte de éste, ello ocasionaría una desastrosa derrota para las fuerzas norteamericanas que han sido aislado del resto de ejército y se hallan rodeadas por el enemigo.

Con habilidad y humor para evadir los peligros, el sargento logra convencer a los demás soldados que él es el general y con esto los salva a todos de un destino inminente.

La película está basada en novela de William Chase. Los principales papeles están jugados por Glenn Ford, Rod Taylor, Elg.

GLENN FORD

HOY REX

HORARIO: MATINEE 4.15 P.M. VERMOUTH 5.30 P.M. NOCHE 9.45 P.M.

¡Vuelve! EL MAS GRANDIOSO ESPECTACULO CINEMATOGRAFICO!

PARAMOUNT, PRESENTA LA PRODUCCION DE CECIL B. DeMILLE

"LOS DIEZ MANDAMIENTOS"

CHARLTON HESTON · YUL BRYNNER · ANNE BAXTER · EDWARD G. ROBINSON

YVONNE DE CARLO · DEBRA PAGET · JOHN DEREK

CEDRIC HARDWICKE · MARA CORDAY · ANTHONY QUAYLE · JUDITH ANDERSON · VINCENT PRICE

VISTAVISION TECHNICOLOR

MENORES

SIGNIFICA CALIDAD

HOY MIAMI

HUERFANOS 1045 FONO 80408

ROTATIVO DE 11 A.M. A 24 Hrs.

¡VIOLENTO DRAMA DE LA FANTASTICA FALSIFICACION DE $100.000.000!

ZACHARY SCOTT · PEGGY CASTLE

"FALSIFICADORES"

5 hombres y una mujer... ¡y un plan para defraudar a 2 continentes!

"BANDIDOS DE OCASIÓN"

CLINT "CHEYENNE" WALKER

Sólo Mayores

HOY VICTORIA

CONT. DE 13 A 24 HORAS

10a. Semana Triunfal

DISTRIBUYE EUROPA FILMS

"LA FAMILIA TRAPP"

(DIE TRAPP FAMILIE)

MENORES

CINEMASCOPE TECHNICOLOR

CON MARIA HOLST HANS HOLT JOSEF MEINRAD

(11) ALHAJAS, JOYAS

NOVIOS! Para argollas Fábrica Bostin, Nueva York 86. (6) HO C.

COMPRO oro, plata, compostura en general, alquilados, plateados, dorados. Alameda 848 (6) HO C.

(13) ARTICULOS p. HOGAR

VENDO COLCHON lana, relleno a la vista del cliente; colas para colchones, cualquiera en todos los tipos y medidas. Hechuras a domicilio. Galvez 1557, fono 81388. (13) HO C.

(18) ARRIENDOS OFRECEN

VERANEO en Llo-Lleo. Comida en casita, $ 1.000 diarios. Reserve pieza. Sra. Lusomino. Arzobispo Velasquez 655, Llo-Lleo.
(18) 24-1.o 59. P

PIEZA A CABALLERO O SEÑORA solas, sin familia. San Ignacio 850. Fono 83690. (18) 2-1-59 P.

(21) AUTOS Y CAM. VENDEN

FORD - 35; CUATRO PUERTAS, excelente estado, vendo ocasión. Santa Victoria 562, A. Fono 35259.
(21) 2-1-59.

STUDEBAKER CHAMPION - 48, impecable estado, radio, vende su o permuto sitio central. Fono 9928 (21) 2-1-59

(23) BICICLETAS, MOTOCICLETAS Y TRICICLOS.

VENDO A ERIKA, ARO 26, COMO nuevo $ 1.000. Alfombras grandes, $ 1.000. Sotomayor Guzmán por Rosas, altura 2.800.
(21) 1.o-1-59.

(30) CITACIONES VARIAS

SINDICATO PROFESIONAL UNIVERSO. Con fecha 28 de noviembre, ante el Inspector del Trabajo, señor Emilio Morgado V. y en nuestro local, Porvenir 342, se efectuó la elección de dos directores, quedando la directiva constituida en la siguiente forma: Presidente, E. Morgado M.; secretario, Juan Latolla R.; tesorero, Jorge Cruz; directores, señor Dagoberto Fredes y Nelda Deboni. Publícase este aviso para los efectos legales pertinentes.—El Presidente.
(30) 2-1-59 P.

(30) CITACIONES VARIAS

CUERPO DE BOMBEROS DE SANTIAGO, "Constancia y Disciplina". — Cito al Cuerpo a la romería en homenaje a la memoria del director honorario, don Guillermo Pérez de Arce, para el domingo 4 de enero en curso, a las 10.30 horas. Uniforme de parada. Punto de reunión: Plaza de Armas.— El secretario general.
(30) 4-1.o K.

CITASE A LOS SOCIOS DEL SINDICATO Profesional de Empleados de la Compañía Manufacturera de Papeles y Cartones S. A., del departamento de Santiago, a elección complementaria de un director, por renuncia del titular. Esta elección se llevará a efecto el martes 6 de enero de 1959, a las 18.45 horas, en Zañartu N.o 1049.— El secretario.
(30) 1.o-1 P.

(33) COLEGIOS, INSTRUCCION

ESCRITURA máquina, taquigrafía, redacción, ortografía, secretarias taquígrafas, dactilógrafas, cursos diurnos, vespertinos. Instituto de Contabilidad, fundado 1932, Santo Domingo 1030, fono 69595.
(33) 15-1 P.

DIAZ GASCONGE, Escuelas Politécnicas Profesionales. Cursos duración 1 1/2 mes; matrícula abierta, recuperación escolar, modas, corte, confección, moda infantil, cortador sastre, tejidos máquina, peluquería completa, señoras, caballeros, niños. Enseñanza rápida, práctica individual. Diplomas profesionales, internado femenino, señoritas provincias. Establecimiento de prestigio, reconocido oficialmente Supremo Gobierno, fundado 1914. Unica dirección, Monjitas 241, fono 38836. Casilla 2724.
(33) 10-1-59 C.

MODAS, corte y confección. Cursos rápidos. Profesora especialista. Alumnas confeccionan trajes primer mes. Clases diurnas, nocturnas. Diplomas válidos. Academia Nacional Corte y Confección. Bueras 1352. (33) HO C.

DEMOSCRITURA "REVOLUCIONARIA, Taquigrafía poliglótica. Aprendizaje en cuatro clases. Empieza 5 enero. Instituto "Alonso Figueroa". Catedral 1257.
(33) 5-1.o-59.

(33) COLEGIOS, INSTRUCCION

CECILIA, cartomántica europea, consejos psicológicos. Todas horas. Paris 849 esquina Londres.
(33) 6-1-59 P.

INSTITUTO Comercial "Alonso Figueroa", Catedral 1257, anexo Compañía 3167. Reserve matrículas marzo. (33) 10-1-59 P.

$ 5.500, valor total curso dactilografía, Instituto "Alonso Figueroa" Catedral 1257, también Compañía 3167. (33) 1.o-1-59 P.

ESCUELA Nacional Peluquería, vacaciones, cursos intensivos. Diploma. Catedral 1257. (33) 1.o-1-59 P.

CURSOS verano, corte, confección, cortador, peluquería. Instituto "Alonso Figueroa", Catedral 1257.
(33) 1.o-1-59 P.

(35) COMPRAVENTAS, VARIAS

COMPRO contado, toda clase muebles modernos, antiguos, catres, alfombras, colchones lana, piano, máquinas coser, porcelanas, no importa estado, vamos domicilio. Fono 30088, Carmen 90
(35) 17-1-59 P.

(37) CONSTRUCCION.

PUERTAS y ventanas, surtido completo en standard. Hacemos pertinaces de medida. Fábrica Record, San Diego 143 (37) HO C.

CANALES, bajadas, cabalietes, fierro galvanizado de primera N.os 26, $ 950, la tira a comerciantes, grandes descuentos. Arturo Prat 1754
(37) 13-1.o-59 P.

FIERRO REDONDO en barras surtido completo en diámetros y largos comprenios a precios más bajos en Arturo Prat 1754, fono 34164.
(37) 13-1.o-59 P.

(42) DOCUMENTOS EXTRAVIADOS

HABIENDOSE EXTRAVIADO LIBRETA N.o 144603 de la Caja Nacional de Ahorros, perteneciente a Elena Fontan Fuentes, queda nula por haberse dado aviso.
(42) 30-31-1.o (1) P.

HABIENDOSE EXTRAVIADO EL título N.o 1930 de la "Unión Inmobiliaria S. A.", queda nulo y sin ningún valor. (42) 1.o-1-59.

(42) DOCUMENTOS EXTRAVIADOS

HABIENDOSE EXTRAVIADO LIBRETA N.o 746887 de la Caja Nacional de Ahorros, perteneciente a Clara Weinstein de Saidel, queda nula por haberse dado aviso.
(42) 2-1-59 P.

(55) JUDICIALES Y LEGALES

NOTIFICACION POR RESOLUCION del Cuarto Juzgado Civil de Mayor Cuantía de Santiago, de fecha 30 de diciembre de 1958, recaída en autos Rol 143477, sobre convenio judicial preventivo Miguel Solá Favaro, se declaró aprobado dicho convenio.— Secretario.
(55) 3-1-59 P.

JUZGADO CIVIL SAN MIGUEL concedió posesión efectiva herencia intestada Vicente Guilano Valenzuela a hijos legítimos, Eliana María, Ada Adela, Mariela Yolanda, Lucía Georgina, Mario y Vicente Galfano Portales, sin perjuicio derechos cónyuge sobreviviente, Amelia Portales Araneda.— Secretario.
(54) 3-1 P.

NOTIFICACION.— ANTE QUINTO Juzgado Civil Mayor Cuantía, Santiago, presentóse Alfredo López López, agricultor, Andes 3723, solicitando en lo principal se ponga en conocimiento de Armando Dussaillant Grossettete, comerciante, domiciliado Huérfanos 797, oficina 705, el protesto de letra por 1.650.925 pesos, con vencimiento 10 abril año en curso aceptada por él. Primer otrosí, custodia. Segundo, patrocinio y poder. Juzgado proveyó: Santiago, 16 mayo 1958. A lo principal y primer otrosí, como se pide; al segundo, téngase presente. Ramírez. Manterola Posteriormente solicita notificación por avisos y cumplidas diligencias previas decretadas Juzgado ordenó notificar demandado por medio cuatro avisos en diarios "La Nación" y "El Debate" sin perjuicio correspondiente inserción "Diario Oficial". En consecuencia notifico a Armando Dussaillant Grossettete demanda y providencias insertas.— Secretario.
(55) 29, 30, 31-12 y 1.o-1 P.

JUZGADO CIVIL SAN MIGUEL concedió, con beneficio inventario, posesión efectiva herencia intestada Eustaquio Martínez Valenzuela, a hijos legítimos Pablo Bernabé, Gloria de las Mercedes, Benjamín Eustaquio, Tomasa del Rosario, Patricio Javier, Eliseo Porfirio y Juana de Dios Martínez Díaz, sin perjuicio derechos cónyuge sobreviviente Juana Díaz Vargas. Practicaré inventario solemne 7 enero próximo 11 horas, en Secretaría.— Secretario.
(55) 3-1-59 P.

QUIEBRA: FABRICA DE LAMPARAS Blum Parru y Cía. Ltda. Segundo Juzgado Civil. Resolución 27 junio 1958, declaróse cerrado procedimiento ordinario verificación, verificándose siguientes créditos valistas: J. Walter Thompson: $ 2.768.349, gastos protesto, intereses y costas; Soc. Renta Urbana Pasaje Matte: $ 64.200; Carlos Larenas: $ 278.677; Jorge Kosteritz: $ 137.030 e intereses corrientes; Sutton y Cía.: $ 7.064.299, intereses y costas; J. Miguel Retamal: $ 346.619.20 y costas. Síndico. (55) 3-1-59.

NUEVO DIRECTORIO DEL SINDICATO de Panificadores de la Provincia de Santiago. Con fecha 16 de diciembre, a las 18 horas, en el local social del Sindicato. Ante el señor Inspector del Trabajo don Hernán Lorca, se eligió la nueva directiva, quedando como sigue: Presidente, Ramón López Moreno; secretario, José Venegas Valenzuela; tesorero, Justo Serna Illanes; directores: Feliciano Hinenuar Moreno y Carlos López Valenzuela. Hacemos esta publicación conforme al Código del Trabajo.— El Secretario. (55) 2-1-59 P.

(63) MAQUINAS, OFICINAS

REPARACIONES máquinas escribir, sumadoras. Talleres Continental Bandera 317, teléfono 85479.
(63) 11-1-59 P.

(79) OCUPACIONES OFRECEN

JOVEN extranjero estudiante, Artes Gráficas, ofrécese trabajar como ayudante mecánica linotipia. Horas, 19 a 24. Buenos antecedentes. Quezada Acharán 1817. Vásquez, Danny.
(79) 4-1 P.

(89) PROPIEDADES VENDEN

$ 3.500.000 propiedad 600 metros, edificado, 200 metros, produce magnífica renta. Río Baquer 5904
(89) 2-1.o-59 P.

(92) RADIOS, FONOGRAFOS

CHASSIS para radioelectrola, radios y radioelectrolas Omega. Calidad suprema. Pida una demostración sin compromiso a su distribuidor más próximo. Fabricantes, Bonacic y Caro Ltda., María Auxiliadora, N.o 937, paradero 6 1/2, Gran Avenida, casilla N.o 2749 (92) 10-1 P

(94) REMATES

REMATE SEMANAL DE MENAJES de casa viernes 2 diciembre de 10.30 a 12.30 y 4 de la tarde adelante, Compañía 1390, por orden de Rubén Trucco, Marcos Pantoja, Tulio Díaz, Olga Osas, Luz Monti, Julia Peña, Elena Vergara, Walter Valenzuela, Alfobin Pérez, Manuel Rodríguez, Alejandro Flores, Inés de Vial, Oscar Zavala, Luis Maturana, Emilio Zanneda, Josefina Reyes, Editorial Walter Lemar, Silvia Monat, Santiago Rox, Raquel de Orrego, Manuel Peña y Lillo, Enrique Rosenbaun, Carolina Guzmán, Adriana de Eliserdi, Raúl Santelices, Ema de Arredondo, Luisa de Parejo, Clara Ramagnoli, Sergio González, Cristina Atamaleanos de Monetti, Manuel Casanueva, Ismael Rojas, Elena de Bebadilla, Francisco Valderrama, Gerard Cooper, Hugo Terzan, Aníbal Correa, Sergio Rodríguez, Olga Santelices, Andrés Orpinas, Luis Hidalgo, W. Gordon, Raúl Donoso, Enrique Guajardo, Luji Rodríguez, Margarita Díaz, José Quintanilla, María Balcell, Lilia Marquínez, Ana Jiménez, Héctor Sagredo, Ana Jiménez, Amada Cortés, Raimundo Hernández, Hilda Sossa, Sebastián Catan, María Cárdenas, Margarita Salazar, Donatila Castro, Marcial Acevedo, Hilda de Toledo, Emanuel Richter, Adolfo Mondino, Inés Allende, Santiago Reyes, Rubén Valdebenito, A. Peil y Cía., Francisco Figueroa, José Rojas, Renato Donos, Dolly Farfán, Luis Avila, Carlos Hoffman, Inés Sagredo, Gustavo Segovia, María L. Allende, Aida González, Alejandro de la Noi, Elena Riedi de Solá, Víctor Beitrami, José Hepman, Fernando García, Humberto Coromina, Alberto Bruce, Suc. Manuel Jara, Alfonso Balduch, Manuel Estévez, María Riesopatrón, América Núñez, Florencio Gana, Olga Saavedra, Lilia de Wormald, Manuel Parra, Pedro Salvadores, Augusto Rivera, John Tuker, Teresa Talloni, Sur. Florentina, León Serranti, Juan Desguett, David German, Norberto Rojas, Sergio Kauscheleff, Carlos Roger, Marcelo Martínez, Ricardo Hernández, Olga Espoz, Carlos Olivares, Carlos Portales, Greta Aguilar, Kurtz Rainer, Roberto Asseretto, Sergio Navarro, A la vista. — Alfredo Recart Schmidt, Gustavo Echeverría Vigil, martilleros públicos. (94) 2-1 P.

REMATE JUDICIAL. — ORDEN Primer Juzgado Mayor Cuantía, Juicio Wurgaft con Soto, Eustaquio: rematará, viernes 2 enero, 4 tarde, 1 marquesa y velador, Compañía 1390. — Alfredo Recart Schmidt, martillero público. (94) 2-1 P.

REMATE JUDICIAL ORDEN JUZGADO San Miguel, juicio Cuadrado con Carlos Labra, rematará viernes 2 enero, 4 tarde, Compañía 1390: 1 amoblado de comedor moderno. — Alfredo Recart Schmidt, martillero público. (94) 2-1 P.

MARCAS COMERCIALES

Marcas comerciales solicitadas del 11 al 29 de Diciembre, inclusive:

Santiago, 1.o de Enero de 1959.

Clase 1.—Substancias minerales en bruto.—"JOYA".
Clase 2.—Briquetas, bren, etc. — "JOYA".
Clase 3.—Abonos minerales.— "JOYA".
Clase 4.—Metales, serrajería, ferretería. — "JOYA", "FIAT", "STRETCHES", "SESAMO".
Clase 5.—Substancias minerales elaboradas.— "JOYA".
Clase 6.—Productos de elaboración de minerales. — "JOYA".
Clase 7.—Piedras elaboradas, cementos.— "JOYA".
Clase 8.—Arboles y vegetales.— "JOYA".
Clase 9.—Productos textiles vegetales. — "JOYA".
Clase 10.—Madera en bruto.— "PINIHUE", "JOYA" "PRIMACUSTIC".
Clase 11.—Alquitranes vegetales, resinas. — "JOYA".
Clase 12.—Caucho, gutapercha.—"CAUCHITEX", "JOYA".
Clase 12.—Productos sacarinos no refinados. — "JOYA".
Clase 14.—Pieles y cueros sin curtir.— "JOYA".
Clase 15.—Pieles y cueros curtidos.— "JOYA".
Clase 16.—Materias animales óseas.— "JOYA".
Clase 17.—Carbones y cales animales.— "JOYA".
Clase 18.—Productos vegetales y animales.— "JOYA".
Clase 19.—Aceites y grasas lubricantes.— "JOYA".
Clase 20.—Adhesivos, pinturas, barnices. — "JOYA", "PINTOPAL", "PINTOSED", "DELIA".
Clase 21.—Productos para lavar y limpiar.— "JOYA", "COQUISA", "FUZOL", "KO-LI", "GENIE", "WANDEBERS", "CLARIT", "TAN", "TECOLAN", "PALETA", "EL ALEMAN", "DELIA", "SUREXA".
Clase 22.—Vidrios para construcciones. — "JOYA", "PLASTIGLASS".
Clase 23.—Cartón piedra, etc.— "JOYA".
Clase 24.—Papeles decorativos.— "JOYA".
Clase 25.—Cesteria, cedazos, esteras.— "JOYA".
Clase 26.—Escobas, brochas, pinceles.— "JOYA", "ANDINA", "LIMPIOLAR".
Clase 27.—Efectos de materias diversas.— "JOYA".
Clase 28.—Herramientas, cuchillería. — "JOYA", "NEWS".
Clase 29.—Máquinas de coser, etc. — "JOYA", "COLUMBIA", "LEWIS".
Clase 30.—Aparatos de servicio higiénico y aseo. — "JOYA", "OMICRON", "LIMPIOLAR".
Clase 31.—Máquinas y aparatos para imprimir, escribir.— "JOYA".
Clase 32.—Aparatos de calefacción y alumbrado. — "JOYA", "OMICRON".
Clase 33.—Crisoles, retortas, alambiques.— "JOYA".
Clase 34.—Refrigeradores.— "JOYA".
Clase 35.—Colmenas, incubadoras.— "JOYA".
Clase 36.—Maquinaria y vehículos.— "CAUCHITEX", "PERPETA", "JOYA", "REMINGTON", "OMICRON", "ETIQUETA", "HYFRIO", "BENELLI".
Clase 37.—Telégrafos, teléfonos, radios. — "JOYA", "CRISTALVOICE", "OMICRON".
Clase 38.—Recipientes de metales preciosos. — "JOYA".
Clase 39.—Recipientes metálicos.— "JOYA".
Clase 40.—Recipientes de madera, cartón, papel. — "JOYA", "POLYPLEX".
Clase 41.—Recipientes de vidrio. — "JOYA", "MELMAC", "POLYPLEX".
Clase 42.—Muebles metálicos y de madera.— "JOYA", "CARIBE", "NEWS".
Clase 43.—Hilos, bilados y cordeles. — "JOYA", "COMANDARI", "ELISABETH BROOKS", "COATS", "HISISA HISILON", "CISNE", "MIRAFLORES", "NEWS".
Clase 44.—Hilazas, filásticas.— "JOYA".
Clase 45.—Telas y tejidos. — "JOYA", "COMANDARI", "PEACOCK", "ELISABETH BROOKS", "HISISA HISILON", "CISNE", "TIPERARY", "WABNER'S", "MACWEL'S", "MIRAFLORES".
Clase 46.—Ropa de cama.— "CAUCHITEX", "JOYA", "APIS", "PARTNER", "MIRAFLORES".
Clase 47.—Ropa de vestir.— "JOYA", "BANTEX", "MANSTAY", "COMANDARI", "COMANDARI LA BELLEZA EN SUS PIERNAS", "LA MEDIA DE LUJO COMANDARI", "MARILYN-COMANDARI", "GLAD BACCARAT COMANDARI", "YORK", "GARMENT", "ELISABETH BROOKS", "HISISA HISILON", "CISNE", "PATRICIA", "TIPERARY", "MACWEL'S", "MIRAFLORES".
Clase 48.—Artículos de pasamanería, botonería. — "CAUCHITEX", "JOYA", "PEACOCK".
Clase 49.—Plumas de adorno, flores artificiales.— "JOYA".
Clase 50.—Calzado.— "JOYA", "JOYLAND", "JUNYENT", "BOIX", "BOLI", "ROMAC-SHOES", "SIGNORE", "PED-FLEX", "NOVUS".
Clase 51.—Sombreros.—"JOYA".
Clase 52.—Carteras, etc — "JOYA".
Clase 53.—Artículos para fumadores.— "JOYA".
Clase 54.—Jugas, etc.— "JOYA".
Clase 55.—Gemelos en materias no preciosas. — "JOYA".
Clase 56.—Instrumentos de tocador — "JOYA".
Clase 57.—Productos de perfumería y tocador.—"MONIX 194", "ETIQUETA", "TENDRESSE", "HAPPINESS", "JOYA", "RITZ", "ODENCHI", "ODENTIL", "ODONCIL", "ODONOL", "VITUSKIN", "SCHERK" (etiqueta), "SCHERK", "AMIGO", "REAL", "EYE SHADO", "MINARET", "MITU", "VITAPOINTE", "MALETA", "EL ALEMAN", "CHARMING", "JOLLY", "LUSTRE-NET", "A BIENTOT", "ZIAVER", "CRADOL".
Clase 58.—Animales vivos.— "JOYA".
Clase 59.—Grasas comestibles.— "JOYA".
Clase 60.—Leches y productos de lechería.— "JOYA" "PAC".
Clase 61.—Aliños y condimentos.— "JOYA", "CHANCHO EN PIEDRA", "SIRENA", "GALLINAZO", "DITON", "OCEANO".
Clase 62.—Productos vegetales comestibles.— "JOYA".
Clase 63.—Harinas, fideos.— "JOYA", "CENTENARIO", "IPAL" (2 etiquetas), "INSTANTIX".
Clase 64.—Conservas alimenticias no dulces.— "JOYA", "CAROLINA", "IPAL", "PRESTOSOP", "IPAL" (8 etiquetas), "SOPAL", "CUTISIN", "TARAGUI", "FLOR DEL CAMPO".
Clase 65.—Té, café, yerba mate.— "JOYA", "QUEEN", "TARAGUI", "LOS 4 ALAMOS", "UNICO", "KANDY", "CLELY".
Clase 66.—Galletería, pastelería, confitería.— "JOYA", "IANSA", "FRUTILATE", "INVITACION".
Clase 67.—Bebidas analcohólicas.— "JOYA", "JUSODA", "ORANGE MAID", "SUKIE", "APSI", "ELIT", "FRUC", "INSTANTIX", "P.A.C.".
Clase 69.—Vinos y licores.— "JOYA", "CELTA", "CARLOS V", "MAC DONALD", "LA GALLEGA".
Clase 70.—Alimentos para animales y aves.— "JOYA" "AMBRAZOO", "MOREA".
Clase 71.—Cigarros, cigarrillos.— "JOYA".
Clase 72.—Juegos y juguetes.— "CAUCHITEX", "JOYA", "RUDOLPH", "GOLEADOR".
Clase 73.—Talabartería, maletería.— "CAUCHITEX", "JOYA".
Clase 74.—Telas y ropa impermeables.— "CAUCHITEX", "JOYA", "PARTNER".
Clase 75.—Medicinas y productos químicos y farmacéuticos.—"CULMINAL", "JOYA", "SINOX", "CRESIROL", "N P-37", "PALFIUM", "KOPODEX", "SILPLEX", "SILEPLEX", "SILCOMBIL", "SILCOMBIN", "POSTIMUL", "POTIMUL", "CEREDON", "IPAL", "PHOSTOXIN" "PHOSTOXIN" (etiqueta), "VITAPOINTE", "D M C", "OSPARMA", "BEPRON", "LIRANOL", "STREPTOMAGNA" "VINAL", "ZACTIRIN", "PRESINGOL", "RESINGOL", "OM-B.E.A. BALSAMICUM ET ANTIGENUM", "ANGIOSPASMYL", "ANTIANEM" "COBESMUTIN", "COCARBOSYL", "COLEPAR", "COMYCETIN", "CORUBIN", "COSEX", "PRESAN", "GLUCOFREN", "KOCHLAZIDE", "NERVOSTAL", "OESTROKLIMAX", "SOLULIP", "SOWELL", "TRIOPAN", "GERONVAL", "BELISIN", "PEMPIDAN", "BETABE", "MATERVIT", "PRENAVIT", "VIGER", "VIPEEN", "KABIMICINA".
Clase 76.—Abonos artificiales.— "JOYA", "ABOWOL".
Clase 77.—Instrumentos médicos, etc.— "CAUCHITEX", "JOYA".
Clase 78.—Relojes.— "JOYA".
Clase 79.—Aparatos cinematográficos y fotográficos.— "JOYA", "PATHE", "BIANCHETTI".
Clase 80.—Instrumentos acústicos y musicales.— "JOYA", "SESAMO", "CRISTALVOICE", "OMICRON".
Clase 81.—Artículos de escritorio, impresos.— "VISION DOS OJOS PARA TODA LA VIDA", "CAUCHITEX", "JOYA", "LAVE MEJOR CON JABON GRI-GRI, MUCHO MAS QUE BUENO", "COMPRE AHORA PAGUE DESPUES", "NEWS".
Clase 82.—Publicaciones periódicas.— "VIVIR", "LOS SEGUROS", "JOYA", "SAGITARIO", "SANTIAGO DISPATCH", "W & Q", "IZQUIERDA", "ESLABON CIMA".
Clase 83.—Armas de fuego.—"JOYA".
Clase 84.—Artículos no comprendidos en las demás clases.— "JOYA".

Nombres de establecimientos industriales y comerciales

"CHIWI", establecimiento comercial de modas, bordados, calados y pliados, en la provincia de Santiago; "INCOPA", establecimiento industrial corrugador de papel y envases; "INGREP", oficina de ingenieros asociados para la atención de diseño, cálculo e instalación de hornos, secadores y refractarios en general, en la provincia de Santiago; "ECONOMATO BIO-BIO", establecimiento comercial de abarrotes, confecciones muebles, menaje, etc., en la provincia de Santiago; "TUCAPEL", empresa de transporte de carga, en todas las provincias de Chile; "EL REY DE LAS PAPAS FRITAS", bar y restaurante, en la provincia de Santiago; "JOYA", establecimiento comercial de toda clase de artículos, en todas las provincias de Chile. Establecimiento industrial; "HOSTERIA LA NAVE", hostería, restaurante, bar y similares, en las provincias de Aconcagua, Valparaíso, Santiago y O'Higgins; "INGRETERMI", oficina de ingenieros asociados para la atención de diseños, cálculos, etc., en la provincia de Santiago; "ATLAS", oficina que otorgará créditos a industriales, comerciales y público en general, en la provincia de Santiago; "COQUISA", laboratorio de productos químicos; "CENTRAL STORE", almacén de abarrotes, en la provincia de Santiago; "POLIPLEX", establecimiento industrial de artículos de la clase 40; "COMANDARI", establecimiento industrial de artículos de las clases 43, 45 y 47; "CINE EXPOSICION" sala de espectáculos, en la provincia de Santiago; "EDOL PROGRAMAS PUBLICITARIOS", agencia de publicidad; "PINCOLOR", oficina de contratos de pinturas, en la provincia de Santiago; "LUIS MUÑOZ", empresa de transporte de carga, en las provincias de Antofagasta, Santiago, Concepción y Ñuble; "CITY", establecimiento comercial de radios, artefactos eléctricos, discos, muebles, cuchillería etc., en todas las provincias de Chile; "SOCIEDAD ANONIMA COMERCIAL SAAVEDRA BENARD", establecimiento de venta, distribución, importación y exportación de toda clase de productos, en todas las provincias de Chile; "MISTRAL", establecimiento comercial de importación y distribución de toda clase de publicaciones nacionales y extranjeras, en las provincias de Santiago y Valparaíso; "PATRICIA", establecimiento industrial de artículos de la clase 47; "MUCHNICK", fábrica de jabones y de productos químicos; "SOCOCHA", establecimiento comercial de artículos de las clases 1 a 83, en las provincias de Llanquihue, Chiloé y Aysén; "PATRIA", instituto de educación, en la provincia de Santiago; "CAUPOLICAN", establecimiento comercial de muebles, catres, colchones, etc., en la provincia de Santiago; "REMAQ", taller de reparación de máquinas, en la provincia de Santiago; "AGRO-QUIMICA LTDA.", razón social de fabricación de productos químicos para la agricultura; "ESTER MUÑOZ M.", establecimiento comercial de flores naturales, en la provincia de Santiago; "PRIMUS", establecimiento comercial de artículos de la clase 32, en la provincia de Santiago. Establecimiento industrial; "AGRO-QUIMICA LTDA.", razón social de fabricación de productos químicos para la agricultura.

Se da este aviso para las oposiciones a que haya lugar, las cuales deberán presentarse en la Oficina de Marcas, Teatinos 50, en el plazo de treinta días, a contar desde la última publicación.

Las etiquetas que acompañan a estas marcas se exhiben en las vitrinas de este Departamento.

El Director del Departamento de Industrias
1, 2, y 3 de enero de 1959.

DICK TRACY — POR CHESTER GOULD

MUNDOS GEMELOS

TARZAN — 5386 ASOMBRO — Por Edgard Rice Burroughs

KID DINAMITA — POR SAM LEFF

EL DETECTIVE — LAS MASCARAS DE MANTON

DIVIDENDOS NETOS...

(DE LA PAGINA 20)

MEC. INDUSTRIAL. — Abril 19, $ 1.64, octubre 6, $ 3.87. Capital actual: $ 300.000.000, dividido en 6.000.000 de accs. de $ 50 v/n.

SEGUROS. — ADRIATICA. — Marzo 17, $ 4.92, octubre 24, $ 4.92 Capital actual: $ 5.000.000, dividido en 100.000 accs. de $ 50 v/n.

ALSACIA. — Agosto 7, $ 7.38, agosto 7, $ 1.50, septiembre 3, $ 1.30. Capital actual: $ 7.000.000 dividido en 280.000 accs. de $ 25 v/n.

ANTARTIDA.— Enero 27, $ 4.92, agosto 26, $ 7.50 Capital actual: $ 6.000.000 dividido en 120.000 accs. de $ 50 v/n.

ARAUCANIA.— Feb. 3, $ 15.00, enero 22, emisión de 120.000 accs. 2 x 3 liberada de $ 200 v/n. Desde enero 22 se transó ex emisión y ex diferencia, agosto 18, $ 16.40, octubre 20, emisión de 200.000 accs. 2 x 3 liberada de $ 200 v/n Capital actual: $ 100.000.000 dividido en 500.000 accs. de $ 200 v/n

AUXILIADORA.—Agosto 7, $ 8.20, agosto 7, $ 10.00, septiembre 5, $ 10.00. Capital actual: $ 3.000.000 dividido en 120.000 accs. de $ 25 v/n.

CANTABRIA.— Nov. 6, $ 8.20. Capital actual: $ 2.000.000 dividido en 80.000 accs. de $ 25 v/n.

CATALANA.— Enero 13, $ 10.00, febrero 7, emisión de 300.000 accs 1 x 1 liberada de $ 100 v/n., mayo 31, 12.3155, mayo 23, opción a suscribir accs. Consorcio Español de Seguros en vez de la Dif. de mayo 31: 0,0585 acción de Cons Español por una acción Catalana a $ 231, septiembre 1.o, $ 7.00 Capital actual: $ 60.000.000 dividido en 600.000 accs. de $ 100 v/n.

CARRERA P. REV. ACCS. — Septiembre 26, $ 20.00 Capital actual: $ 18.000.000 dividido en 45.000 accs. de $ 400 v/n

CENTRAL.—Marzo 21, $ 1.64, octubre 6, $ 3.00. Capital actual: $ 24.000.000 dividido en 960.000 acciones de $ 25 v/n.

CONFIANZA. — Septiembre 29, $ 1.00, septiembre 29, 4.00, septiembre 29, $ 6.00. Capital actual: $ 30.000.000 dividido en 200.000 acciones de $ 100 v/n

COLON.— Enero 13, $ 6.00, mayo 31, $ 41.58. Mayo 25, opción a suscribir accs. Consorcio Español: 0,18 de estas accs. por una acción Colón a $ 231, septiembre 1.o, 25 día opción a suscribir 0,3625 accs. Consorcio Español Vida x 1 acción Seguro Iberia a $ 231. Capital actual: $ 9.000.000 dividido en 120.000 accs. de $ 75 v/n.

IBERO CHILENA.— Noviembre 6, $ 12.30, Capital actual: $ 4.000.000 dividido en 160.000 accs. de $ 25 v/n.

INDEPENDENCIA. — Septiembre 17, $ 10.000, Capital actual: $ 40.000.000 dividido en 400.000 accs. de $ 100 v/n.

INDUSTRIAL.— Marzo 31, $ 8.20; octubre 15, $ 8.20, Capital actual: $ 176.000.000 dividido en 880.000 accs. de $ 200 v/n.

ISRAELITA.— Marzo 31, $ 6.56; octubre 15, $ 8.00, Capital actual: 12.000.000 dividido en 120.000 accs. de $ 100 v/n.

ITALIA.— Febrero 28, $ 6.30; agosto 29, $ 10.00, Capital actual: $ 40.000.000 dividido en 400.000 accs. de $ 100 v/n.

ITALO CHILENA. — Mayo 30, $ 10.00, Capital actual: $ 8.000.000 dividido en 160.000 accs. de $ 50 v/n.

LA LIBERTAD.— Septiembre 8, $ 15.00. Esta Sociedad se transa oficialmente en Bolsa desde el 16 de julio solamente al contado. Capital actual: $ 1.500.000, dividido en 30.000 accs. de $ 50 v/n.

LLOYD DE CHILE.— Serie "A", serie "B", octubre 15 $ 16.00 y octubre 15, $ 0.80, Capital actual: $ 20.400.000 dividido en 123.000 accs. "A" de $ 160 v/n y 50.000 accs. "B" de $ 8 v/n. Esta Sociedad se transa oficialmente desde el 17 de mayo, al contado.

MAPOCHO.— Agosto 7, $ 8.20; agosto 7, $ 1.50; septiembre 5, $ 1.50. Capital actual: $ 7.000.000 dividido en 280.000 accs. de $ 25 v/n.

MARITIMA.— Marzo 31, $ 3.00; julio 7, $ 3.00; octubre 15, $ 4.00. Capital actual: $ 24.000.000 dividido en 600.000 accs. de $ 40 v/n.

MUNDIAL.— Octubre 1, emisión de 200.000 accs. 1 x 3 liberada de $ 25 v/n. Capital actual: $ 13.000.000 dividido en 600.000 accs. de $ 25 v/n

NACIONAL.— Enero 27, $ 2.46, abril, 29, $ 3.28; agosto 26, $ 8.00; octubre 30, $ 3.28, Capital actual: $ 60.000.000 dividido en 1.200.000 accs. de $ 50 v/n.

NUEVA ESPAÑA. — Enero 13, $ 20.00, mayo 21, $ 101.3245; mayo 25, septiembre 1.o $ 4.10; septiembre 1.o $ 20.00; octubre 27, Eleva el v/n. de las accs. de $ 30 a $ 300 y emite 20.000 accs. 1 x 5 liberada de $ 300 valor nominal. Capital actual: $ 36.000.000 dividido en 120.000 accs. de $ 300 v/n.

PEDRO DE VALDIVIA.— Mayo 1, septiembre 22, $ 34.49; octubre 7, Emisión de 60.000 accs. 1 x 3 liberada de $ 100 v/n. Emisión de 60.000 accs.

Cartelera y Actividades del Teatro Experimental

"FUERTE BULNES".— Obra de María Asunción Requena que premiara y presentara entre nosotros el Teatro Experimental de la Universidad de Chile ha sido oficialmente solicitada por el Centro Nacional del Teatro de Hungría para estrenarse en Budapest en la temporada 1959.

—O—

"DOS Y DOS SON CINCO".— De Isidora Aguirre, comedia que le estrenara el Teatro Universitario de Concepción, será traducida al hebreo y se representará en Israel.

—O—

PARA LA MISMA Isidora Aguirre le fue muy satisfactoria la noticia de que su drama "Las Pascualas" es traducido al inglés en los Estados Unidos y se incluirá en un volumen de Teatro Latinoamericano que aparecerá en el transcurso de este nuevo año.

—O—

A LAS 19 HORAS de hoy habrá función vermut en el Antonio Varas, con "La Fierecilla Domada" de William Shakespeare.

—O—

VALERIO ARREDONDO, actor del TEUCH, triunfa en la televisión uruguaya. Así lo han informado revistas especializadas de Montevideo.

GOAL DEL CINE ITALIANO EN 1958.— Una de sus triunfos de mayor peso, alcanzado por el cine italiano durante el año que se fue, lo constituyó la recepción que ofreciera, en Londres, la Princesa Margaret-Rose a un grupo de astros de la pantalla peninsular, con motivo de la unánime aceptación que obtuvieron sus películas en Gran Bretaña y los Dominios. El grabado muestra a la hermana de la Reina Isabel II, junto a la estrella romana Gina Lollobrigida. Atrás, aparecen: el celebrado actor y director Vittorio De Sica, el encargado de la distribución de los films itálicos en Inglaterra y el insigne comediante británico Sir Laurence Olivier.

Obsequio a Jorge Quevedo traerá Rosita Quintana

Hasta México llegaron las noticias respecto al galardón obtenido por el actor Jorge Quevedo recientemente. La cinactriz Rosita Quintana, que nos visitará el próximo 12, al enterarse, consiguió en un importante organismo teatral un nuevo premio que ella hará llegar a las manos de nuestro compatriota.

El anuncio de la visita de esta actriz despertó vivo interés en todos los círculos, especialmente entre los aficionados al cine que han visto sus numerosas películas.

El 12, a su llegada, Rosita Quintana asistirá al Teatro Santiago en donde se efectuará la Première de la película "El Zorro". Poco antes, habrá ofrecido una conferencia de Prensa para periódicos, revistas y radios.

"La Vía Láctea" seguirá dándose a conocer en el Teatro Mu[illegible] todo el mes

La comedia del nuevo autor alemán Karl Wittinger, "¿Conoce Ud. la Vía Láctea?", que en traducción de Elizabeth Rivas y de Eduardo Naveda, fuera estrenada meses atrás en el Petit Rex, y que desde hace algunas semanas viene representándose de nuevo en la sala Marú, seguirá en la cartelera de este teatro en consideración al interés que ha despertado entre los aficionados al arte dramático.

La obra lleva hasta la fecha un total de 140 representaciones y ha sido unánimemente aplaudida por el público y la crítica. Eduardo Naveda sigue animando los ocho personajes que tomó a su cargo desde el estreno de esta novedosa pieza, y el papel que creara Héctor Duvauchelle, y que le valiera ser considerado por la Asociación de Críticos y por nuestro diario como el mejor comediante del año, es ahora interpretado por el actor Tomás Alonso.

PROXIMOS ESTRENOS DE PELICULAS

"EL GRAN CAMINO AZUL".— El próximo lunes en el cine Lido se efectuará el estreno de la superproducción italiana "El gran camino azul" que reúne en sus papeles principales a Alida Valli e Ives Montand.

—O—

"MUSICA EN LA NOCHE".— Famosos artistas intervienen en la película musical, mexicana que desde el lunes se conocerá en el Teatro Santiago. "Música en la noche", Carmen Amaya y su ballet, María Victoria, Katherine t Duean y su ballet, el Ballet Theatre de Nueva York, Pedro Vargas, Tito Guizar, Lola Beltrán, Lupe Serrano, George Ulmer, Luis Alcaraz con su orquesta, Evangelina Elsondo, Amalia Aguilar, Ninón Mondeer y su orquesta Américas, Boby Capó, Verdeguer, y El Mariachi México intervienen en este film de Pel Mex.

NUEVA ESTRELLA VIENE A LA CIA. BIM BAM BUM

Egle Martín, novísima vedette argentina, es la figura principal de la compañía de revistas Bim Bam Bum que estrenará un nuevo título el próximo martes. Los ensayos para el estreno mencionado se están realizando desde hace tres semanas, lo que es una garantía del éxito a obtenerse.

Junto a Egle Martín, habrá otras figuras de prestigio continental que irán llegando en estos días.

FILMS QUE SIGUEN EN CARTEL

"POR QUIEN DOBLAN LAS CAMPANAS".— Ingrid Bergman, Gary Cooper ocupará desde ayer en la pantalla del cine Viejo donde Paramount proyectara la historia que produjo y dirigió McCarey. "Por quién doblan las campanas".

"UN REY EN NUEVA YORK".— Charles Chaplin será visto desde el martes próximo en su última producción. "Un rey en Nueva York" lo anuncia la Sala Cervantes.

METRO · CALIFORNIA
BANDERA 141 · TELF. 83361 — ARRAZAVAL 1564 · TEL. 49806
3.—, 6.30 y 9.30 P. M. — 7.— y 10.— P. M. SOLO PARA MAYORES
HOY ¡TERCERA SEMANA Triunfal! — En CinemaScope y METROCOLOR — GIGI — M-G-M presenta una producción de Arthur Freed — LESLIE CARON, MAURICE CHEVALIER, LOUIS JOURDAN — Metro Goldwyn Mayer
HOY · A LAS 11 A.M. Para adultos y menores
METRO "La Gran Tentación"
CALIFORNIA: LAS SIETE COLINAS DE ROMA
HOY · CALIFORNIA A LAS 3.45 P.M. "DESAFIO A LA MUERTE" Para adultos y menores
Metro Goldwyn Mayer

HOY SANTIAGO
VAMOS TODOS! A LA MEJOR FERIA DE METRO PARA ESCUCHAR LAS MEJORES POLKAS DE LIMERIO
CONT. DE 15 A 24 HORAS
SEGUNDA SEMANA
MIGUEL ACEVES MEJIA · ANA BERTHA LEPE · PEDRO VARGAS
LA FERIA de SAN MARCOS
Canciones: "MI DERROTA" "MI ADORADO TORMENTO" "PELEAS DE GALLO" "HAY UNOS OJOS" "LA FERIA", etc.
PEL MEX

HOY ASTOR — Cuatro Funciones 4-6.45- y 10 P.M. — 3.a y última Semana
20th Century-Fox presenta
GARY COOPER · DIANE VARSI · SUZY PARKER
La Mansión de las Víboras (Ten North Frederick)
CinemaScope

AIRE ACONDICIONADO
HOY DUCAL — AGUSTINAS 777 · FONO 35375
(MAYORES) 3 P.M. y 6.45 P.M.
6.a y ULTIMA SEMANA
DEBORAH KERR · DAVID NIVEN · JEAN SEBERG · MYLENE DEMONGEOT
EL MAS FABULOSO VERANO EN LA RIVIERA FRANCESA!
BASADA EN LA FAMOSA NOVELA DE FRANCOISE SAGAN
"BUENOS DIAS tristeza"
BONJOUR TRISTESSE
CINEMASCOPE TECHNICOLOR

HOY Cine Sido
HUERFANOS 680 TELEFONO 34566
MATINEE 3 P.M. VERMOUTH 7 P.M. NOCHE 10 P.M.
Definitivamente 9.a Y ULTIMA SEMANA.
¡LA PELICULA QUE UD. NO DEBE DEJAR DE VER!
MENORES
ROMY SCHNEIDER · KARL HEINZ BOHM en "Sissi"
VISTAVISION · AGFACOLOR
DIST. "FILMUNION" HUERFANOS 680.

WINDSOR
Tercera y última Semana
20th Century-Fox
Cuatro Funciones 2-4-6.45 y 10 P.M.
una Cierta Sonrisa
CinemaScope
Mayores

HOY CINE YORK
DE 11 A 24 HRS. FONO 66687
La producción de David O. Selznick de la obra de Ernest Hemingway
ADIOS A LAS ARMAS (A Farewell to Arms)
ROCK HUDSON · JENNIFER JONES · VITTORIO DE SICA
CinemaScope Color por De Luxe
En la más digna y soberbia tradición cinematográfica
DIRIGIDA POR CHARLES VIDOR
GUION DE BEN HECHT
Mayores
Distribuida por 20th Century-Fox

HOY CINE SUR
SAN DIEGO 937 — FONO 61524
ROTATIVO DE 1 A 12 P. M.
JUGANDOSE LA VIDA con MICHAEL CRAIG
SANGRE EN EL ASFALTO
ANTHONY STEEL y STANLEY BAKER
Además, la Coronación del Papa Juan XXIII
Sinopsis y Agregados.

SEGUNDA SEMANA HOY REAL
MATINEE 2 · SELECTA 4.15 · VERMOUTH 6.45 Y NOCHE 10.
SOLO PARA MAYORES
ESTRENO EXCLUSIVO!
BELLA, SEDUCTORA Y SOBRE TODO INCITANTE!!!
Marisa ALLASIO
BENITO SALVATORI · FRANCISCO RABAL
Marisa la Coqueta
(MARISA LA CIVETTA)

TEATRO EXPERIMENTAL U. DE CHILE
LA FIERECILLA DOMADA
SHAKESPEARE
HOY UNICA FUNCION, VERMOUT 19 HORAS
T. ANTONIO VARAS

AVISOS ECONOMICOS CLASIFICADOS

93) REMATES

REMATE JUDICIAL Y VOLUNTARIO viernes 2 de enero a las 15 horas en Amunátegui 470 por orden del Tercer y Quinto Juzgado Menor Cuantía, juicios Molina con Fernández Bartolomé, Chechenitzki con Carrasco, Walter; Luis Herrera, Raúl Vitales, Alberto Rodríguez, Juan Lazo, Luisa Castañeda, Enriqueta Salas, Arturo Blum, María Lampe, Jorge Bischop, Donatila Castro, Jorge Vigneaux, Julio Riquelme, Olga Artigas, Katti Gregossi, Carlos Kuntzman, Lucila Avendaño, Carlos Agüero, Bernardo Escobar, Manuel Rojas, Suc. Graciela de Muños, Hugo Coelle, Domingo Mondino, Francisco Alomar, Miguel Schweitzer, Fernando Valenzuela, Teresa Pinentel, José Cano, Suc. Luisa Escudero, Teresa Quiros, Claudio Vergara, Enrique

94) REMATES

Feldman, Silvio Nieto, Emerico Lederman, N. N.— A la vista.— Carlos Schmidt Roestel, Carlos Schmidt Vouriot, martilleros públicos. (94) 2-1 P.

95) RESIDENCIALES

PIEZAS pensión, recibo pasajeros Huérfanos 1393. (95) 3-1-59 P.

97) SASTRERIA

SASTRERIA Salazar, caballeros, niños, extenso surtido, corte elegante. Precios incompetibles. Avenida Bernardo O'Higgins 2783, esquina Libertad. (97) H/O C.

CASIMIRES desde $ 1.150 el metro. Depósito directo de fábrica. Casa Salazar. Avenida Bernardo O'Higgins 2783 esquina Libertad. (97) H/O C.

EL ZURCIDOR japonés, viraduras, composturas finas, Arturo Prat 242, teléfono 86667. (97) H/O C.

Servicite
ENTRADAS PARA ESPECTACULOS
PEDIDOS A TELEFONOS 80051 — 80291 — 80914
AGUSTINAS 1161 — LOCAL 11

GUIA DEL ESPECTADOR

TEATROS

ANTONIO VARAS.— V. 19 horas; La fierecilla domada.

CAMILO ENRIQUEZ. — Esta señorita Trini.

COUSIÑO.— Compañía de Revistas Humoresque.

IMPERIAL.— Compañía de Revistas Pigalle.

MARU.— ¿Conoce usted la vía láctea?

OPERA.— Compañía de Revistas Bim Bam Bum.

PRINCESA.— Compañía de Revistas Humoresque.

CINES

ALAMEDA.— R.: Las minas del rey Salomón. El prisionero del rock.

ALCAZAR.— V. y N.: Las detensoras. Contrabando.

ALMAGRO.— R.: Dominio del terror. Libertador de indios. Agregados.

ALHAMBRA.— R.: El gallo colorado. Trigo joven. Siete hombres furiosos.

AUDITORIUM.— R.: Festival de dibujos Tom y Jerry. Noticiarios y agregados.

AMERICA.— R.: Viva el amor. La descubierta. Pradera del pasado.

ANDES.— Niños nacieribiles y poderosos Faroncito, jus! Agregados.

[illegible] 31 de diciem[illegible] Mansión de [illegible] a las "cero" h[illegible] Luego nació la [illegible] nota gráfica fue en[illegible]

AV. MATTA.— R.: Que pícaras mujeres. Barrio latino. Día de justicia.

BALMACEDA.— R.: Doña bárbara. Mal de amores. Agregados.

BAQUEDANO.— R.: La isla sangrienta. A pruebas de balas. Agregados.

BLANCO ENCALADA.— R.: Doña diabla. Adios al pasado. Viva el amor.

CAUPOLICAN.— R.: Cara a la muerte. Tambores de venganza. Sendas amargas. Tú, y la mentira. Los malos. Burlador burlado.

CAPITOL.— R.: Cielito lindo. El gato sin botas. Día de justicia.

CARRERA.— R.: Los amantes del desierto. Tal para cual. Agregados.

CALIFORNIA.— V. y N.: Gigi. Noticiarios.

CENTRAL.— M., V. y N.: El amor que la mujer quiere.

CERVANTES.— M., S., V. y N.: Dos ojos azules.

CINELANDIA.— R.: Festival de Popeye y Gasparín. Agregados.

CINE RIO.— R.: El puente sobre el río Kwai. Agregados.

CITY.— R.: Emboscada salvaje. Noticiarios.

CINE SUR.— R.: Jugándose la vida. Sangre sobre el asfalto. Coronación del Papa Juan XXIII.

COLON.— R.: La que volvió por su amor. Río Rojo.

CONTINENTAL.— R.: El bolero de Raquel. Agregados.

CHILE.— R.: El gato sin botas. El hombre vampiro. Mujercitas.

DANTE.— M., V. y N.: Noche de espanto. Noticiarios y agregados.

DUCAL.— M., S., V. y N.: Buefuego en la sangre.

EGAÑA.— V. y N.: Lisboa. El fuego enlasangre.

EL GOLF.— Cerrado.

EL SALTO.— R.: Llamas contra el viento. Mujercitas. Crimen en las calles.

ESMERALDA.— R.: Los muchachos de antes no usaban gomina. Suegra último modelo.

FLORIDA.— R.: Sombra del delito.

GRAN AVENIDA.— R.: Los muchachos de antes no usaban gomina. Suegra último modelo.

HOLLYWOOD.— R.: Emboscada en la noche. Desafío al miedo.

HUELEN.— M., S., V. y N.: Kanal.

IDEAL CINEMA.— R.: Picnic. Viva el amor. Hotel Flamingo.

IMPERIO.— M., V. y N.: Afuera sopla el viento.

ITALIA.— R.: El cabo Asch. [illegible] salario del miedo. Dibujos.

KING.— M., S., V. y N.: El último cuplé.

LAUTARO.— R.: Cuatro copas. Policía internacional. El pirata hidalgo.

LAS LILAS.— V. y N.: Mientras llega la noche.

LIBERTAD.— R.: El escorpión negro. Terror de la pradera. Fronteras en llamas.

LIDO.— M., V. y N.: Sissi.

LIRA.— R.: El gato sin botas. Viva el amor. La descubierta.

MAIPO.— R.: Los amantes del desierto. Tal para cual.

MAYO.— R.: Los verdes años.

MARCONI.— R.: Emboscada en la noche. Desafío al miedo.

METRO.— M., V. y N.: Gigi. Noticiarios.

MINERVA.— R.: Entre el cielo y el infierno. La leyenda de los malos.

MIRAFLORES.— R.: Más corazón que odio. Maniobras de amor. Agregados.

MISTRAL.— R.: Las minas del rey Salomón. El prisionero del rock.

MONUMENTAL.— R.: Mátame de una vez. Le quedan 27 días. El pequeño proscrito.

MODERNO.— R.: Policía internacional. Balas en la noche. Cuatro copas.

NACIONAL.— R.: El pequeño proscrito. Les quedan 2 días. Mátame de una vez.

NAVIA.— R.: El fantasma de Mora-Tau. Carnaval en Brasil. En carne viva.

NILO.— M., V. N.: Las hermanas.

NORMANDIE.— V. y N.: El hombre del brazo de oro. Emboscada mortal.

NOVEDADES.— R.: Disneylandia. Adiós al pasado. La odisea del oeste.

ÑUÑOA.— R.: Fiesta en el corazón. Una cita de amor.

O'HIGGINS.— R.: El escorpión negro. Terror de la pradera. Fronteras en llamas.

ORIENTE.— V. y N.: Kanal.

PACIFICO.— M., S., V. y N.: Codicia.

PRAT.— R.: El pequeño proscrito. Le quedan 27 días. Mátenme de una vez.

PALACE OVALLE.— R.: El pirata hidalgo. Cuatro copas. Policía internacional.

PALMILLA.— R.: Tropicana. Feliz año amor mío.

PLAZA.— M., S., V. y N.: Los cuadernos del mayor Thompson.

PEDRO DE VALDIVIA.— V. y N.: Frou-Frou.

PORTUGAL.— R.: Alejandro Magno. Sed de matar. Agregados.

REAL.— M., S., V. y N.: Marisa la coqueta. Agregados.

REGINA.— V. y N.: En una pequeña carpa un gran amor.

RECOLETA.— R.: El tiburón y los pequeños peces. Estampida de sangre. Los piratas del río.

REPUBLICA.— R.: El último puente. Fruto de mis amores.

REX.— M., V. y N.: Los diez mandamientos.

RIALTO.— R.: Me llamaron asesino. Playa de sangre.

RITZ.— R.: Dos ojos azules.

RIVIERA.— R.: Palabras al viento. Vida y música de Benny Goodman.

ROMA.— R.: Los amantes del desierto. Tal para cual. Agregados.

ROXY.— R.: El espectro del mar chino.

SAN ANTONIO.— R.: El globo rojo. En un país lejano. Agregados.

SANTA LUCIA.— M., S., V. y N.: El amor que la mujer quiere.

SANTIAGO.— R.: La feria de San Marcos.

SAN MIGUEL.— R.: Los piratas del río. Estampida de sangre. La última vez que vi París.

SAN MARTIN.— R.: Festival de Popeye y Gasparín.

SANTA ROSA.— R.: El gato sin botas. Viva el amor. La descubierta.

SAO PAULO.— R.: El príncipe y la corista.

SEPTIEMBRE.— R.: La dama y el vagabundo. Veinte mil leguas de viaje submarino. 12 capítulo Imperio maldito.

SELECTA.— R.: Víboras humanas. Entre dos conflictos. Horas desesperadas.

TIVOLI.— R.: El ballet Bolshoi. Coronación del Papa Juan XXIII.

TOESCA.— R.: Las brujas de Salem.

VALENCIA.— R.: El tiburón y los pequeños peces. Los piratas del río. Estampida de sangre.

VERDI.— R.: Liberiador de indios. Dominio del terror. Agregados.

VICTORIA.— R.: La familia Trapp. Agregados.

WINDSOR.— M., S., V. y N.: Una cierta sonrisa.

CINES COMUNALES

MUNICIPAL (San Bernardo).— R.: Tragedia de una mentira. El jinete de la tempestad.

NACIONAL (Puente Alto).— R.: El bolero de Raquel. La sombra de la fama.

PALERMO (Puente Alto).— R.: Casino de la muerte. Destino implacable.

PLAZA (Puente Alto).— La sombra de la fama. El bolero de Raquel. Agregados.

BANDERA.— M., S., V. y N.: El que se fue.

BRASIL.— R.: El hombre vampiro. Duelo en la tarde.

TALAGANTE.— V. y N.: [illegible] Oil. Cuando México canta.

PROGRAMA PARA NIÑ[illegible]

ALCAZAR.— Matinée: La[illegible] fensoras. Selección de c[illegible]

EGAÑA.— Matinée: Furia [illegible] cana. Juventud rebelde.

CALIFORNIA.— Matinée 3 horas: Desafío a la muerte. Noticiarios y agregados. Matinal 11 horas: Las siete colinas de Roma. Noticiarios agregados.

DANTE.— Matinal 11 Todos somos inquilinos [illegible] ciarios y agregados.

METRO.— Matinal a las [illegible] ras: La gran tentación [illegible] gados.

AUDITORIUM.— Mati[illegible] horas: Festival de dibuj[illegible] y Jerry.

LAS LILAS.— Matinée [illegible] ras: Ultra secreto. S[illegible] de cortos.

NORMANDIE.— Matin[illegible] 14.30 horas: Indio [illegible] Selección de cortos.

ORIENTE.— Matinée 14.45 [illegible] ras: Aventuras de D[illegible] Boone. Selección de cort[illegible]

PEDRO DE VALDIVIA.— [illegible] tinée 15 horas: Festiv[illegible] Laurel y Hardy.

REGINA.— Matinée 15 h[illegible] En una pequeña carpa [illegible] gran amor. Selección de [illegible] tos.

TALAGANTE.— Matinée [illegible] ras: El león africano [illegible] mosqueteros. [illegible] ió el [illegible] ta

A PAGINA DE ESTA EDICION
CON DE 28 PAGINAS Precio: $ 50

LA NACION

JUEVES 1.o DE ENERO DE 1959
SANTIAGO DE CHILE

Casi murió una guagua por el fanatismo religioso de sus padres

NO QUERIAN HACERLE UNA TRANSFUSION DE SANGRE POR RAZONES CREYENTES; LOS MEDICOS LA SALVARON

TORONTO (PSC). — El cerrado fanatismo de sus padres pudo costar la vida de un lactante, a no mediar la decidida actitud de los médicos del hospital local, que procedieron a una transfusión de sangre para librar al pequeño.

El caso establece un precedente saludable, ya que la Corte que trató el asunto dispuso que los médicos estaban cumpliendo su deber conforme a derecho, y que los padres podían ser juzgados por "negligencia culpable" al impedir la atención del pequeño.

APLICO LA LEY

Los padres, miembros de la secta Testigos de Jehová, Mr. y Mrs. Ken Campbell, alegaban razones religiosas para evitar la transfusión, a sabiendas que el niño había nacido con un trastorno sanguíneo. El juez, Lorne Stewart, Presidente de la Corte Juvenil Provincial, aplicó la Ley de Bienestar Infantil de Ontario, y la decisión favoreció a la pequeña víctima del fanatismo, luego que el propio juez pidió que el enfermo quedase bajo el cuidado de la Sociedad Protectora de la Infancia, institución que proporcionó el equipo para la transfusión.

Un vocero de la Asociación de Libertades Civiles expuso que la libertad de cultos no abarca el derecho de poner en peligro la vida ajena.

El caso ha causado sensación entre los médicos y entre los juristas, aparte de haber conmovido a la opinión pública debido a los principios involucrados.

El abrazo que nos debe Shirley: ¡Feliz Año!

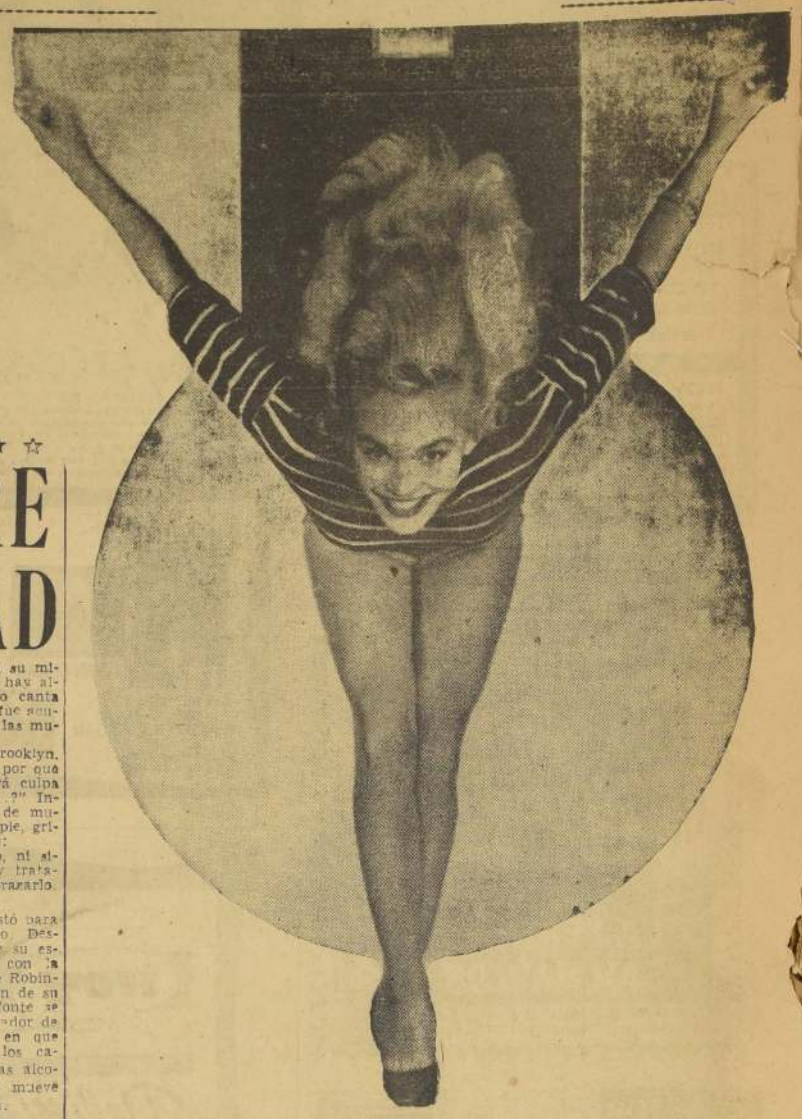

¡VIVA 1959!— Como cortesía, la prestigiosa Organización Rank pidió a sus estrellas que remitieran un saludo de Año Nuevo a los públicos de las Américas. A la joven Shirley Eaton no se le ocurrió otra cosa que tomarse esta curiosa foto, en que aparece como queriendo darnos un gran abrazo desde lo alto, volando hacia nosotros. Mientras nos sonríe, nos desea un "¡Feliz Año Nuevo!". Pero Shirley nos debe el abrazo, ese amoroso abrazo que nos quiere dar.— (Foto Rank).

EL "REY DEL CALIPSO" SUFRE DE COMPLEJO DE INFERIORIDAD

Acude a menudo donde los psiquiatras; está convencido de que lo "desprecian por negro"; le acusan de hipnotizar a las mujeres

HARRY BELAFONTE, el ídolo de las mujeres e intérprete por excelencia del folklore musical del Caribe, que llevaría vendidos más de diez millones de discos, debe visitar con regularidad a los psiquiatras. Sus trastornos nerviosos parecen tener una explicación un tanto larga, paralela a la historia de sus triunfos. Los negros ojos del negro Harry Belafonte brillan de cuando en cuando con una luz extraña.

Su comportamiento social tiene altibajos rapidísimos como la corriente alterna. "Harry es un lunático —dicen sus amigos—. Está convencido de que todos le desprecian por ser negro o que fingen no despreciarlo porque es rico y famoso."

"El éxito —confiesa el propio Belafonte— me ha producido un auténtico trauma psíquico. De un salto, yo, un negro, me he visto aceptado y aplaudido por los Estados Unidos enteros. El color de mi piel no es ya una barrera infranqueable. Siento sobre mí las miradas de las mujeres blancas, tan distintas de las que me dirigían cuando no era famoso. Todo ello me ha llevado a la enfermedad."

COMO NACIO EL CALIPSO

Para tratar de evitar que su mal le conduzca a peores situaciones, Harry Belafonte visita con regularidad a los psiquiatras. Esto le ocurre ahora, cuando sus triunfos en Italia le han valido nuevos contratos y salir en las portadas de las revistas del país del Caruso.

La vida del "rey del calipso" aparece claramente guiada, según dicen los que le estudian, "por el deseo de desquite contra los blancos".

"Los auténticos calipsos —explica hoy el propio cantor— nacieron en la época de la esclavitud en Trinidad, en las plantaciones. Nacieron de una necesidad real: la de comunicar noticias, sucesos o relatos fantásticos. Los esclavos negros no sabían leer ni escribir; su canto diario era el calipso. En el canto describían estados de ánimo, sucesos de crónica. Con el canto se tomaban acuerdos, se conmemoraba a los muertos y se festejaban los nacimientos."

La carrera de Belafonte comenzó en una fiesta. Un empresario le oyó entonar canciones jamaicanas, y le ofreció contrato para actuar en su "night-club".

Lo demás llegó solo: la invitación a Hollywood, la interpretación de "Carmen Jones", las jiras, los contratos, etcétera.

SIGUE LA HUMILLACION

Pero las humillaciones no habían terminado con el triunfo. En cierta ocasión rompió un contrato, en Carolina del Sur, porque en la sala imperaban condiciones humillantes para los negros. En la película "La isla del sol" se suprimió un idilio con una mujer blanca.

Pero también llegó la hora de la reivindicación, inmensa, insospechada. En su mirada y en sus gestos hay algo fascinante cuando canta en escena, y por ello fue acusado de hipnotizar a las mujeres.

Una noche, en Brooklyn, cantó: "Me pregunto por qué nadie me ama. ¿Será culpa de mi cara brutal...?" Inmediatamente miles de mujeres se pusieron de pie, gritando histéricamente:

—¡No diría yo eso, ni siquiera en broma!, y trataban de besarlo y abrazarlo. Todas eran blancas.

El triunfo no le bastó para sentirse reivindicado. Después de separarse de su esposa negra, se casó con la bailarina blanca Julie Robinson. Para culminación de su desquite social, Belafonte se ha erigido en un dictador de las salas nocturnas en que trabaja: prohibe a los camareros servir bebidas alcohólicas, y nadie se mueve durante su actuación.

40 sociedades aseguraron el tesoro secreto de San Pedro

A su vez, Sofía Loren fue asegurada por su marido en mil millones de pesos: la Gina Lollobrígida bajó de cotización

ROMA, (ANSA).— En el curso de diciembre último las compañías de seguros de Roma estipularon y renovaron sus contratos, especialmente los que conciernen pólizas excepcionales, entre las cuales hay una única en el mundo: contra riesgos especiales del Tesoro de San Pedro. Las demás se refieren al tesoro y a los riesgos que corren los patrimonios y propiedades de las grandes estrellas del cine, del teatro, de la radio y de la televisión.

El consorcio que asegura el Tesoro de San Pedro está formado por cuarenta empresas de seguros, encabezadas por la Sociedad Católica de Seguros de Verona. Su póliza asegura la tiara, el anillo piscatorio y otros objetos valiosos que cada año, en ocasión de la Fiesta de San Pedro, adornan la estatua del Príncipe de los Apóstoles.

TESORO SECRETO

La póliza contempla también los preciosos atavíos y los cálices de oro, bandejas de oro y otros elementos que forman parte del Altar de la Confesión junto a los famosos candelabros de Cellini. Este tesoro es custodiado en la Sacristía de San Pedro en una cámara blindada.

Pese al secreto que rodea este tesoro, se sabe que ha sido asegurado por mil millones de liras. Se trata, naturalmente, de su valor intrínseco y no de su valor histórico.

La segunda póliza excepcional de este año es la del Banco de Préstamos nacional italiano y se refiere a los valores allí depositados y empeñados.

En esta póliza se avalúa este tesoro en 10.000 millones de liras. Esta elevada suma no debe asombrar, ya que el movimiento y operaciones del "Monte di Pietà" ascienden anualmente a más de 40.000 millones de liras.

LA SOFIA LOREN

Entre las pólizas cinematográficas el record lo tiene la de Sofía Loren. Su marido, Carlos Ponti, acaba de asegurarla en Norteamérica por un millón de dólares (mil millones de pesos). La empresa que eligió fue la Metropolitan Life, de Nueva York, al equivalente en liras es de 650 millones.

Gina Lollobrígida en cambio, debido a su maternidad, bajó en la cuota de la póliza de seguros. Fue asegurada por 62 millones de liras en 1958, pero no se sabe si se renovará el contrato en 1959.

Ingrid Bergman transfirió su póliza a Suecia. Las empresas suecas aceptaron asegurarla por un millón de coronas suecas —100 millones de liras— teniendo en cuenta que la actriz ya tiene más de 45 años de edad.

CON LOS BRAZOS EN ALTO SE RINDIO ARBITRO APEDREADO

FOGGIA (ANSA). — En la cancha de Stornara se disputaba el partido de primera división entre la escuadra local y la de Lucera. El referee era el señor Maiella, vecino de Foggia. Después de haber concedido un penal en favor de Lucera, que ya iba ganando por uno a cero, el árbitro expulsó del campo a uno de los halves locales.

Lo que hasta entonces había sido una continua silbatina al referee por parte del público, se convirtió en una furiosa caza del árbitro. La multitud se lanzó hacia él, y el señor Maiella atinó a escapar y refugiarse en una casilla que hace las veces de vestuario. Pero la multitud levantó el techo de la casilla y una lluvia de piedras cayó sobre el pobre referee en su inútil refugio. En medio de la feroz pedrea, el señor Maiella se armó de coraje, y saliendo de la casilla levantó los brazos y se "rindió" al enemigo. Esto desconcertó a los enfurecidos hinchas, que, sorprendidos, y en el fondo apiadados, suspendieron la pedrea y se fueron.

Más tarde, Maiella debió hacerse curar de las muchas escoriaciones que había sufrido.

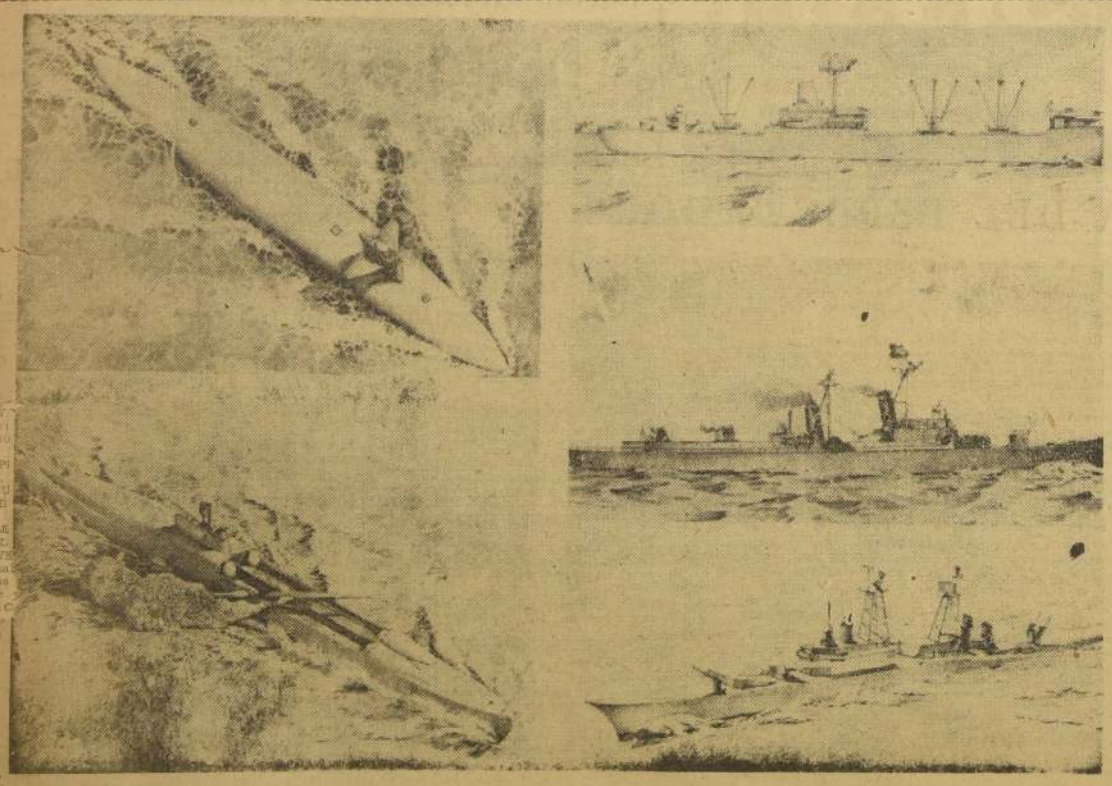

Las armas de EE. UU. para 1959

SUBMARINO NUCLEAR.— (Arriba izquierda).— El programa de construcciones de la Armada de los Estados Unidos para 1959 incluye cuatro submarinos nucleares. Tres submarinos de este tipo ya han sido puestos en servicio y otros catorce están en construcción o planeamiento.— SUBMARINO PARA PROYECTILES.— (Abajo izquierda).— El programa de construcciones de la Armada de Estados Unidos para 1959 incluye un nuevo submarino nuclear para proyectiles dirigidos. El Halibut y otros cuatro de esta clase se incluyen en el programa de 1958. Estos submarinos han sido diseñados para lanzar el proyectil dirigido Regulus. Equipados con aparatos de detección submarina de largo alcance, las naves llevan también torpedos para el combate contra naves de superficie u otros submarinos. El Regulus, proyectil de superficie a superficie, mide 30 pies de largo y su alcance es de 500 millas. Lo impulsa un motor a reacción con turbina y vuela a velocidades superiores a 730 millas por hora. Los submarinos convencionales Tunny, Barbero, Grayback y Crowler también han sido equipados para lanzar los proyectiles Regulus.— BARCOS DE MUNICIONES.— (Arriba derecha).— Una serie de barcos de municiones de diseño perfeccionado se construirán como parte del programa de 1959 de la Armada de los EE. UU. El nuevo diseño incorpora un sistema mecánico completo para la carga y descarga rápida de municiones. El sistema incluye ascensores, carros y transportadores.— DESTRUCTORES PARA PROYECTILES DIRIGIDOS.— (Centro derecha).— El programa de construcciones de la Armada de EE. UU., para 1959 incluye varios destructores lanzadores de proyectiles dirigidos. Los nuevos buques estarán equipados con las más modernas armas anti-submarinas de largo alcance.— Escoltarán a las fuerzas anfibias y las apoyarán después del desembarco, y operarán con grupos antisubmarinos en la protección de convoyes transoceánicos. Emplean principalmente el proyectil Tartar, de 10 millas de alcance. FRAGATA NUCLEAR PARA PROYECTILES.— (Abajo derecha).— La primera fragata nuclear para proyectiles dirigidos se incluye en el programa de construcciones de la Armada de EE. UU. para 1959. Llevará todos los equipos y armas de las fragatas convencionales para proyectiles dirigidos en un casco ligeramente mayor. El uso de energía nuclear dará a la nave mayor radio de acción y eliminará la superestructura de la chimenea, permitiendo el uso óptimo del radar y los sistemas de comunicación.