TIEMPO PARA SANTIAGO
BUEN TIEMPO, FRESCO
TEMPERATURA DE AYER:
MAXIMA: 18 grados C. a las 16 horas 13 minutos.
MINIMA: 10,5 grados C. a las 8 horas 55 minutos.
El sol saldrá a las 8 horas 49 minutos — La luna saldrá a las 13 horas 10 minutos y se pondrá a las 8 horas 12 minutos del día 8.
Cuarto menguante el día 15.

LA NACION

AÑO XXXIX — VIERNES 8 DE ABRIL DE 1955 — SANTIAGO DE CHILE — PRECIO $ 15.— N.o 13.808

EDICION DE 18 PAGINAS

AGENDA	Página 16	POLITICA	Página 5
CABLES	8	PROVINCIAS	6
CLASIFICADOS	13, 14 y 16	REDACCION	4
CRONICA	2, 3 y 4	SOCIAL	7
DEPORTES	11 y 12	TEATROS	13 y 17
GENERALES	10	TURF	13
MAGAZINE	1 y 18		

YO SOY EL CAMINO, LA VERDAD Y LA VIDA...

EL CRUCIFICADO

"Tu, con tus tristezas, eres más alegre que la primavera"

HOY y un día como este, todos los años, despierta la humanidad de su profundo sueño y se detiene ante las sombras de los tiempos, mirando con los ojos bañados en lágrimas hacia el MONTE DE OLIVOS para contemplar a Jesús el Nazareno clavado en los palos de la cruz. Y cuando desaparece el sol de este día, vuelve la humanidad a arrodillarse ante las imágenes colocadas sobre la muralla, y en los planos de todas las iglesias.

Va el recuerdo de cristianos de todas las partes de la tierra para el centro de Jerusalén, y se detienen allá en filas; inclinan los pechos, mirando a una imagen coronada con espinas, abiertos los brazos al infinito, mirando por detrás de la cruz de la muerte la profundidad de la vida.

Apenas asoma la sombra de la noche, en los escenarios de este día, retornan los humanos y se acuestan de grupo en grupo, a las sombras del olvido, entre las sombras de la ignorancia y la pereza.

Y como este día, todos los años, abandonan los filósofos sus cavernas obscuras, los pensadores sus habitaciones frías, y los poetas sus hondas fantasías; se detienen en la cúspide de una montaña alta, y miran con respeto y atención, oyendo la voz de un joven que dice a sus matadores: "Padre, Perdónalos porque ellos no saben lo que hacen".— Y apenas el silencio rompe la voz de la luz, vuelven los filósofos a los pensadores y los poetas a envolver sus almas en hojas de libros deshechos.

Las mujeres que se encuentran entretenidas en la belleza de la vida y atraídas por las vestiduras y las joyas, salen hoy de sus residencias para contemplar a la mujer que está parada frente a la cruz, como un arbusto débil ante las tempestades del invierno; y se acercan a ella para oír el grito profundo y su desesperación adolorido.

Y los jóvenes y las muchachas que corren con el vuelo de los días para donde no saben, se detienen hoy un momento y vuelven la vista atrás para ver a la joven MAGDALENA lavar con sus lágrimas las huellas de sangre que están sobre los pies del hombre pendiente entre la tierra y el cielo; pero, cuando se hastían sus ojos de mirar a este hombre, se retiran rápidos sonriendo.

Llega este día de todos los años, despierta la humanidad como el despertar de la primavera, y se detiene llorosa por los pies del Nazareno, después cierra sus párpados y queda en un profundo letargo; pero la primavera sigue despierta, sonriente, hasta volverse verano, doradas las espigas y perfumados los ruedos.

La humanidad: mujer, a la que le agrada mirar por los héroes de los siglos, y si la humanidad fuera un hombre, se habría alejado de sus glorias y grandezas.

La humanidad: tierna niña que se para a contemplar a un ave que agoniza, pero no puede detenerse ante la terrible y furiosa tempestad que quiebra las ramas secas en su camino y limpia con sus fuerzas las murallas amontonadas.

La humanidad: ve a Jesús el Nazareno nacido como los pobres, que vivió como los despreciados, humillado como los débiles crucificado como los criminales, lo llora y lo venera; esto es todo lo que hace por su grandeza.

No ha vivido Jesús despreciado y con dolor, ni ha muerto quejándose y adolorido, como que vivió revolucionario, lo crucificaron rebelde y murió héroe; no ha sido Jesús un ave que tenía quebradas las alas; sino que ha sido una tempestad fuerte que con los levantamientos quebraba las alas torcidas.

No ha temido Jesús a sus perseguidores ni tomó en cuenta a sus enemigos, ni demostró dolor ante sus matadores, sino que ha sido libre ante la faz de los testigos y valiente ante la injusticia y el abuso.

Veía las semillas repugnantes y las detestaba, y se encontraba con la hipocresía y la derribaba; no ha bajado Jesús de la estrella de luz para destruir las habitaciones y edificar con sus piedras los conventos y las iglesias; ni ha traído a los hombres fuertes para convertirlos en apóstoles y sacerdotes.

Vino para lanzar en el espacio de este mundo un alma nueva, fuerte, que conmueva los cimientos de los tronos levantados sobre las calaveras, y destruir los palacios que cubren las tumbas y moler las imágenes que están acementadas sobre los cuerpos de los débiles y miserables.

No ha venido Jesús para enseñar a la gente la edificación de las iglesias de todas clases, y los conventos enormes, al lado de los ranchos pobres, y las habitaciones calientes y frías, sino vino para hacer del corazón del hombre un altar, de su alma un santuario, y de su inteligencia un sacerdocio; eso es lo que ha hecho Jesús el Nazareno, y éstos son los principios por los cuales fue crucificado.

Y tú "oh héroe crucificado", que miras desde lo alto de la colina las estrellas de los siglos, que oyes el grito de las muchedumbres, que entiendes los sueños de la humanidad, tú clavado en los palos de la cruz bañados de sangre, eres más grandioso y valiente que mil reyes sobre mil tronos de mil ejércitos; más bien, tú entre la agonía y la muerte, eres más fuerte que mil generales en mil ejércitos en mil batallas.

Tú, con tus tristezas eres más alegre que la primavera y sus flores; tú, con tus dolores eres más tranquilo que los ángeles en el cielo; y tú, entre los verdugos tienes más libertad que los rayos del sol.

La corona de espinas sobre tu cabeza, es más grandiosa y más bella que la corona de Bichram, y el clavo en la palma de tu mano es más valeroso y más grande que el cetro de Michtart, y las gotas de sangre sobre tus pies son de más brillo que los collares de Venus.

Perdona a estos débiles que lloran por ellos; no saben como llorar a sus almas. Y perdónalos porque ellos no saben que te consuelas la muerte a la muerte, y devuelvas la vida a las tumbas.

GIBRAN KAHIL (árabe)

LA MUERTE DE CRISTO

(Francisco de Quevedo)

Pues hoy derrama noche el sentimiento
por todo el cerco de la lumbre pura,
y, amortecido el sol en sombra oscura,
da lágrimas al fuego y voz al viento:

Pues de la muerte el negro encerramiento
descubre con temblor la sepultura,
y el monte que embaraza la llanura
del mar cercano se divide atento.

De piedra es, hombre duro, de diamante
tu corazón; pues muerte tan severa
no anega con tus ojos tu semblante.

Más no es de piedra, no; que, si lo fuera,
de lástima de ver a Dios amante
entre las otras piedras se rompiera.

LA PRIMERA CAIDA

(Manuel Machado)

No puede más... Vacila... Los divinos
pies destrozan las piedras y matojos,
y la sangre, corriendo hasta sus ojos,
borra un momento todos los caminos.

En torno, al verle vacilar, se aterra
la multitud... Oculta el horizonte
espesa niebla. Se estremece el monte
y gimen las entrañas de la tierra.

Cayó. Todo se abate a su caída...
el cielo, al ver su gloria así rendida,
a derrumbarte va sobre la agreste.

Inmensidad ceñuda y desolada...
Pero El clava en la altura su mirada.
¡Y sostiene la bóveda celeste...!

"La oración del Monte Olivos fue el comienzo del final"

ALZARON las mujeres sus ojos al azul de la tarde, y prorrumpieron en palabras de júbilo y bendiciones al Señor.

Muy alto, entre Cafarnaum y Bethsaida, venía el gracioso triángulo de una bandada de grullas.

Doce aves vio María Salomé. Y las contaba con nombres: Matec, Tomás, Felipe Bartolomé, Simón, el Zelota; Santiago, el Menor, y su hermano Judas Simón Kefa y Andrés, su hermano, y Santiago y Juan. ¡La de la punta, el Rabí! ¡Sus hijos volaban al lado de la grulla cabecera!

La madre de la mujer de Kefa sonrió descreídamente, porque sabía que su Simón guardaba la promesa de las llaves del reino de los cielos. Pero pronto olvidaron sus querellas, para recibir devotamente el anuncio de la llegada del Maestro y los suyos. El Señor les enviaba su mensaje con las aves del cielo, porque todas las criaturas le pertenecían.

Y cuando bajaron los ojos a la tierra, se les apareció un caminante entre las barcas derribadas sobre la frescura del herbazal.

Era un hombre seco, de cabellos rojos que le asomaban bajo el koufieh de sudario mugriento; su mirada, encendida; sus labios, tristes.

María Salomé le gritó con gozoso sobresalto:

¿Vienes también tú de parte del Señor?

El hombre se detuvo.

—¡El Señor! ¿Quién es el Señor? ¿Es el solitario que come langostas crudas de los pedregales y miel de los troncos, y camina clamando por el desierto?

Las mujeres se miraron pasmadas de la ignorancia del forastero. Y decían:

—¡Ese fue Juan! ¡Y lo degolló el Tetrarca en Makeronte!

—Ese Justo ya dijo que no era digno de desatar la sandalia del Señor!

El caminante agachó pensativamente su cabeza. Mordía la punta del ceñidor de cuero de su saval, y murmuraba:

—¡El Señor! ¿Quién es, quién es el Señor? ¿No será el Maestro de los que viven en la ribera de las aguas podridas de Sodoma?

Y ellas reían.

—¿Tú dices que esos que son enemigos de las mujeres, y traen sus azadillas para hacer un hoyo y enterrar sus inmundicias?

Y añadió la suegra de Pedro:

—¡Ese tampoco! Mira: el Señor nuestro es el que da la salud y libra a los poseídos. ¡Se acercó a mí estando postrada de calentura, y me levanté a servirle!

Y el hombre dijo:

—¿Es que lleva su mano el anillo con raíz de Baaras, la raíz del color de la lumbre que limpia de todo mal?

Entonces, una moza blanca, de ojos de dulce persa, de dientes de nardo, de pechos de paloma asustada, alzóse gloriosamente, y todo lo que le rodeaba parecía penetrado de su hermosura.

El hombre de los cabellos rojos se estremeció miraricia, y tuvo que encorvarse para ocultar las brasas de sus pupilas.

—¡El Señor me arrancó con el poder de su voz siete demonios inmundos que me devoraban las entrañas!

Y el caminante envidió a los demonios, que se habían sustentado del aliento delicioso de aquella vida.

Salomé aún le dijo:

—Si no sabes del Rabí, ¿qué buscas entre nosotros?

—Busco a Simón de Jona. Yo me llamo Judas, hijo de Simón, el curtidor. Mi pueblo es Kerioth. Han muerto los míos; soy pobre, y pido faena en las barcas.

La suegra de Kefa le advirtió:

—Mi Simón y su hermano son ahora pescadores de hombres. Aguárdate, si quieres, hasta la noche, porque hoy han de venir. El Rabí nos avisó con el vuelo de las grullas.

Y alzóse y trajo medio ruedo de pan de cebada y leche de camella.

Judas recostóse a la sombra de las barcas, y engullía con ansia, y se paraba para bendecir la mano que le dió alimento. Y decía:

—Judío soy, que está mi aldea a la otra parte del Hebron, casi a la linde del país idumeo; mas, allí las gentes son duras como sus montañas, montañas que hieren al tocarlas; llagas que se me hicieron en las manos de agarrarme.

Comenzó a beber, y le resonaba desde el pecho al vientre, como un cántaro que se llena. Y con la boca y media faz dentro de la vasija, barbotaba, tragando:

—¡Y no tenéis hambre, no tenéis hambre vosotras!

Su barba taheña quedóse prendida toda de nata y de espuma de la leche.

Ellas sonreían, y le prometieron:

—Aún comerás más, comeras con nosotros cuando llegue el Rabí.

Y Judas repetía:

—Judío, judío soy, pero todo mi país es de cardos y quebradas; no así la Galilea, tierna de pastura, gozosa de frutales, y las gentes, agradables a Jehová por su misericordia.

La mujer hermosa le reconvino:

—¡Reniegas de la tierra, y es tierra de los patriarcas, tierra de Israel prometida por Dios!

Relumbraron los ojos del forastero.

—Mucho tiempo camina por el desierto. Y seguía el rastro de las caravanas para roer sus desperdicios que buscan los chacales, y comí el pan que le sobraba a los legionarios.

Las mujeres le miraban adolecidas de su desamparo. Y no quisieron que les ayudase a cubrir con las velas los cañizos de peces, que se secan en el solejar. Que ya caía la tarde y los daña la serena. Curábase allí la última pesca que sacaron las jabegas de Simón y de Andrés, de Santiago y de Juan para llevarla a los mercados de Jerusalén y Jericó. Allí se mostraba el faltry, casi redondo, que también nada encendidamente en las viejas aguas del Nilo; todas las especies, de los Cromis, recamados de iris como una dalmática preciosa; los que guardan vivas las crías en la recia bolsa de sus fauces; el bolti que vive apretado con los suyos y semeja fundirse y cuajarse palpitando bajo las calmas como un tesoro; blennius, de subido sabor; la corvina que se parece a la de Alejandría; el cachuelo, el sclio, el barbo...

Judas llegóse al enjambre de mujeres, y también guareció los cañizos.

Salomé le apartaba.

—Aún resuellas de cansado.

Y él porfió en trabajar, que así tocaba la túnica y las manos de la mujer hermosa.

...Se doraba de sol viejo la ribera de Genezareth. En la paz de las aguas y del aire, se deslizaba el vuelo de plata y rosa de las garzas. Y el cazaj encalado, los barcos, las redes tendidas, un mástil que subía por el muro, entre la pureza de los manzanos floridos, el humo del horno, todo se copiaba en el sueño de la mar de Galilea.

Judas acostóse en el establo, dentro del heno, junto a las nasas olvidadas, rotas por las pezuñas de los bueyes. Y se durmió es-

(A la página 6, columna 3)

Dirigentes de los trabajadores argentinos

Procedentes de la Panagra, llegaron ayer a nuestra capital, los señores Eduardo Vuletich, Secretario General de la Confederación General del Trabajo de Argentina, y Juan Garone, Oscar Monetti y Raymundo Cabystan, miembros de la mismo entidad. Los representantes argentinos vienen a Chile en misión de confraternidad sindical, y fueron recibidos en Los Cerrillos, por el Embajador argentino, Excmo. señor Ismael Juan de la Cruz Guerrero, y numerosos representantes sindicales nacionales. En la foto, un aspecto de la llegada al aeropuerto de Los Cerrillos.

Pasión y Muerte de Jesucristo conmemora hoy Viernes Santo, la Iglesia Católica

Extraordinaria asistencia de fieles en los oficios de la Semana Santa

Santiago, con sus templos enlutados y con las voces de sus campanas enmudecidas, conmemora hoy Viernes Santo, la Pasión y Muerte del Hijo de Dios, acaecida, según el Calendario Gregoriano, hace 1.922 años, en el Monte Golgota. Los oficios de hoy se celebran con los altares desnudos, las lámparas y los cirios apagados, el sagrario con sus puertas abiertas y la Cruz y las imágenes sagradas cubiertas por mantos negros y morados, como señal del duelo que aflige a la Iglesia Católica, Apostólica y Romana por la Muerte del Salvador. Los sacerdotes oficiantes, con ornamentos negros, se tienden para esta oportunidad en la gradería de los altares.

El Cardenal Primado y Arzobispo de Santiago, Monseñor José María Caro, oficiará a las 9.15 las ceremonias de la Misa de Presantificados en la Catedral, celebrándose a continuación la Adoración de la Santa Cruz y la procesión que indica la litúrgica para este día.

LAS TRES HORAS.— En la tarde, a las 13 horas, en la Catedral, en las Basílicas del Corazón de María, de la Merced y del Salvador, como en la totalidad de las iglesias, templos, capillas y oratorios de la capital, se oficiarán las **Tres Horas Santas**, con la lectura de las Siete Palabras y prédica del Sermón de Pasión, considerada ésta como la ceremonia más importante de la Semana Santa y la que más cantidad de fieles reúne durante su desarrollo. El Sermón de Pasión en la Catedral estará a cargo del orador sagrado, presbítero don Adamiro Ramírez. En otros templos los predicadores del Sermón serán: Recoleta Dominica Rvdo. Padre Domingo Pérez; Basílica de la Merced, Rvdo. Padre Inocencio Beltrán; Santuario de Fátima, Pbro. Pedro Caster; Basílica del Salvador, Rvdo Padre Tomás Castaño O. P.; etc. La mayoría de las emisoras de Santiago transmitirán, como ya es costumbre, todos los oficios de las Tres Horas Santas.

Las ceremonias finalizarán entre las 19 y 21 horas, de acuerdo con las modalidades y prácticas de cada parroquia o congregación, con el **Vía Crucis Solemne** alrededor de cada templo, con el rezo de las estaciones litúrgicas.

En la Catedral de Santiago habrá a las 17 horas **Maitines Solemnes** u Oficio de las Tinieblas. Este debe realizarse como lo manda la liturgia, al caer la tarde de los días miércoles, jueves y viernes, empezando a "hora conveniente" para poder terminar poco después de la puesta del sol, cuando las sombras van extendiéndose sobre la ciudad.

Este oficio es tal vez el más desconocido de los que se practican durante la Semana Santa ya que corrientemente tiene lugar en el seno íntimo de las congregaciones y en forma aislada. Mientras los religiosos entonan las "Lamentaciones del Profeta Jeremías" con música de Bach, Palestrina, Victoria, Lassus, Monteverde o Morales, van apagándose uno a uno los quince cirios amarillos de un candelabro triangular. Junto con apagarse la luz del décimoquinto, los sacerdotes y religiosos se disciplinan o se dan golpes simbólicos en medio de la oscuridad.

El Venerable Cabildo Metropolitano y el Seminario Pontificio de los Santos Angeles Custodios participará en Los Maitenes a oficiarse esta tarde a las 17 horas en la Catedral.

CEREMONIAS REALIZADAS AYER. — Ayer Jueves Santo, el mundo cristiano conmemoró en la mañana la institución del Sacramento de la Eucaristía, celebrándose en la tarde el Lavatorio de pies a doce pobres y en la noche "Las Estaciones", práctica religiosa incorporada a las costumbres criollas con relieves propios.

Las ceremonias realizadas en la Catedral a las 9.15 horas, Misa Solemne, Consagración de los Santos Oleos y Procesión del Santísimo hasta el Monumento, fueron presididas por el Cardenal Primado y Arzobispo de Santiago, Monseñor José María Caro.

Otros prelados oficiaron las ceremonias realizadas en otros templos de la capital, los que contaron con una asistencia extraordinaria de fieles que cumplieron ayer con el precepto pascual "de confesarse y comulgar por lo menos una vez al año".

LAVATORIO DE PIES.— "Feria Quinta in Coena Domini", llama la Iglesia al Jueves Santo para recordar que en la Ultima Cena del Salvador con sus Apóstoles, fue instituida la Eucaristía. Finalizadas las ceremonias se realiza en la tarde el Lavatorio de Pies a doce ancianos desamparados en memoria de lo que hizo Jesús durante esta Ultima Cena. En la Catedral, Monseñor Pío Alberto Fariña, Obispo Auxiliar de la Diócesis de Santiago lavó los pies a doce ancianos, especialmente seleccionados entre feligreses parroquiales y asilados en hogares de caridad.

LAS ESTACIONES.— Los oficios celebrados ayer con motivo del Jueves Santo, finalizaron con la visita a los templos llamada, "Estaciones".

Después de terminados los principales oficios de la mañana, se consagran dos Hostias, las que son conservadas en altares que para esta festividad, por el arreglo de que son objeto reciben el nombre de Monumentos.

Tradicionalmente se realiza para esta oportunidad la visita a todos los templos para rendir culto a la Eucaristía y a la vez para admirar el profijo arreglo de que en to estos "Monumentos" que te competencia entre las órdenes monásticas. El pesebre familiar de iglesia en iglesia dado a estas visitas el nombre "Estaciones", ya que se detiene que en cada templo se dedica el tiempo suficiente para rezar te padrenuestros y este antiguo práctica que la Iglesia premia "indulgencias" plenarias y parciales.

HUMILDAD CRISTIANA

La Iglesia Católica conmemoró ayer, la Institución del Sacramento de la Eucaristía. Los oficios realizados en la mañana en la Catedral, contaron con la presencia del Cardenal Primado y Arzobispo de Santiago, Monseñor José María Caro. En la tarde, tuvo lugar la tradicional ceremonia "Lavatorio de Pies" a doce ancianos desvalidos, en recuerdo del gesto de Jesucristo durante la última Cena. En el grabado, Monseñor Pío Alberto Fariña, Obispo Auxiliar de la Diócesis de Santiago, acompañados por el Pbro. Rivera y acólitos, besa el pie derecho a Carlos Miranda Muñoz, viejo de años, quien participa por tercera vez en esta ceremonia. La primera fue en Valparaíso, en la en que ofició Monseñor Lira Infante, y la segunda, en la Catedral de Santiago.

MINISTRO EN VISITA PARA PROCESO DE MACUL ALTO

A punto de solucionarse la muerte de Eduardo Núñez Bello

Estamos en condiciones de informar que en los estrados judiciales se gesta el nombramiento de un Ministro en Visita para que se haga cargo del bullado proceso por el asesinato del chofer de taxi Eduardo Núñez Bello, quien fue encontrado de bruces —con el cráneo varias veces fracturado— a las 23.10 horas del día 13 de marzo de 1954 en el solitario camino de las parcelas de Macul, a una distancia de cien metros de la residencia del coronel Enrique Peñalillo.

Como se sabe, la misteriosa muerte del chofer ha colocado un verdadero jaque a los detectives de la Brigada de Homicidios, quienes —a lo largo del año transcurrido— han continuado hacinando datos que podrían ser de valiosa importancia para el esclarecimiento del crimen misterioso.

El Ministro en Visita sería nombrado en razón de la alerma pública, causada en la población por las desenfadadas declaraciones del delincuente habitual Manuel Zamora Amigo, llamado "El Comequecho", en el turbulento ambiente de los bajos fondos, que —en diferentes oportunidades— ha señalado al coronel Peñalillo y a su hijo Manuel, como los autores del asesinato.

FALSAS ACUSACIONES.— Tales acusaciones —a pesar de ser absurdamente falsas— dadas las comprobaciones técnicas, han rodeado al sumario que instruye el juez Ernesto Sanguino de un velo de duda que alcanza —incluso— a los detectives de la Brigada de Homicidios.

Numerosas personas que viven en los alrededores del trágico sitio del suceso, en las parcelas de Macul Alto, donde fue victimado Eduardo Núñez Bello, sostienen a grito herido —en una suerte de ofuscada sugestión colectiva— que los autores del crimen son los señalados por "El Comequecho". Tales aseveraciones van acompañadas con rígidas acusaciones a los detectives que dirige el Subprefecto René Vergara.

Tirios y troyanos, periodistas, abogados y curiosos, saben que tales acusaciones carecen de valor. Nadie puede dudar de la eficiencia funcionaria de la Brigada de Homicidios y menos de su probidad. Tampoco se puede arrojar sombra sobre el nombre de una familia que —hasta el momento— aparece libre de toda culpa en el sangriento atentado de Macul Alto.

Sin embargo, para esclarecer estos hechos, sin dejar lugar a dudas de ninguna clase, la Corte de Apelaciones —según nuestros antecedentes— nombrará un Ministro en Visita que se abocará al estudio del sumario para iniciar sus trabajos el lunes de la próxima semana.

BREVE HISTORIA DEL CRIMEN. —Como se recordará, el 13 de marzo de 1954, a las 20 horas y 10 minutos, aproximadamente, el coronel Enrique Peñalillo —que venía con su familia del cine Baquedano— detuvo su coche —en el solitario camino de Macul— detrás del Kaiser XR 454, que se encontraba estacionado cerca de su residencia. Al intentar cruzarlo, vio a un hombre tendido boca abajo, en el camino, —por lo cual— dio vuelta a su coche y regresó hasta el Retén de Macul, donde recogió al sargento Carlos Lara y con él volvió hasta el sitio del suceso. Más tarde, los dos hombres comprobaron la muerte de Eduardo Núñez Bello (tal era el nombre del hombre encontrado boca abajo) de 31 años de edad, nacido en Santiago, soltero y domiciliado en la calle Los Aguiluchos 3200, del populoso barrio de Los Leones.

NACE EL MISTERIO.— El cadáver estaba todavía caliente. Aquí comenzó el misterio y se dio el primer paso hacia una de las más espectaculares y completas investigaciones de los últimos tiempos. Se adoptaron —en aquella oportunidad— todos los medios de seguridad correspondientes. Se inició la recopilación de datos de uno de los "casos" que más número de hojas tiene en el profuso archivo de la Brigada de Homicidios en el Cuartel General de Investigaciones.

Los detectives se lanzaron a reconstruir cada uno de los pasos del chofer muerto. En dramática rivalidad con los reporteros policiales, carabineros y detectives, tendieron grandes redadas, indagando en los cuatro puntos cardinales del hampa capitalina, sin resultados de ninguna clase.

Solo después de un año, la solución del crimen se encuentra cercana. Todos los antecedentes están debidamente analizados a la luz de muchas posibilidades. Es por eso que, el nombramiento del Ministro en Visita, traerá como consecuencia el aceleramiento de los pasos finales necesarios para dar definitivamente con el autor del crimen cometido hace un año.

LA PISTA DE "EL COMEQUECHO".— En los últimos días, diversos diarios han iniciado la publicación de estrafalarias pistas señaladas como verdaderas por el detenido Manuel Zamora Amigo. Sobre este particular, tanto fuentes del Sexto Juzgado, como de la Brigada de Homicidios, dijeron a nuestro diario lo siguiente:

—Recientemente, se ha levantado un verdadero revuelo en torno a la investigación del crimen de Eduardo Núñez Bello, publicándose toda clase de noticias falsas y pistas peregrinas que no resistirían ni el más mínimo examen por parte de un alumno de la Escuela Técnica de Investigaciones.

—Se hace caudal sensacionalista creando un clima falso sobre la personalidad de la víctima y la eficacia de las investigaciones. Nada de lo publicado es cierto. Las investigaciones, a pesar de que se van haciendo cada vez más completas, no permiten asegurar definitivamente la solución del crimen.

Instruye sumario

Juez Ernesto Sanguino, quien instruye el sumario correspondiente por el asesinato del chofer Eduardo Núñez Bello, hecho cometido el 13 de marzo del año pasado, en el polvoriento camino de las Parcelas de Macul Alto.

Avezado delincuente extranjero proyectaba espectacular asalto a joyería de Valparaíso

Sospechan que sea autor del robo a la Joyería "París"

Dentro de la más estricta reserva, está investigando la policía un sensacional asalto y robo a mano armada que una banda de elementos extranjeros proyectaba dar durante los días de la Semana Santa, a una importante joyería de Valparaíso. Por métodos violentos, según se informó, se planeaba dominar a uno de los propietarios del establecimiento, que después de cerrar se quedaba hasta avanzadas horas de la noche ocupado en la contabilidad del establecimiento.

Iba a dirigir este espectacular golpe, nada menos que José Manuel Secchi, el pintoresco y avezado asaltante argentino, autor de innumerables robos, asaltos a mano armada y violación de cajas de fondos.

Lo más interesante del caso es que hay acentuadas presunciones que este audaz delincuente sea el autor principal del robo a la "Joyería París" pues se ha comprobado que durante los día en que se perpetró este delito, José Manuel Secchi se encontraba en Santiago, oculto en un céntrico hotel de la calle Ahumada y manteniendo secretas conferencias con individuos, que a pesar de que nunca han caído detenidos, mantienen una doble personalidad. Incluso, almorzó un día, según se añadió, con un ex boxeador, de azarosa y turbulenta vida, habitué constante de los centros de diversión nocturna.

La policía, en conocimiento de estos hechos, ha iniciado una desesperada búsqueda del criminal, registrando para ello, desde casas de dudosa moralidad, hasta elegantes departamentos del centro. Se espera encontrarlo en Santiago ó Valparaíso, aunque existe la sospecha de que Secchi, al ver frustrado sus planes, haya partido al extranjero.

FUNCIONARA EL PRIMER CURSO DE EDUCACION DE ENFERMERIA

El 11 del actual será inaugurado el primer curso de Educación de Enfermería, el cual funcionará en el local de la Escuela de Salubridad y estará dirigido por enfermeras chilenas y secundado por la enfermera asesora de la Sexta Zona de la Organización Mundial de la Salud para las Américas.

Por tratarse de una enseñanza especializada que se hará en forma experimental, la matrícula será limitada. El curso constará de tres períodos. El primero dedicado a enfermedades transmisibles, será dictado en su mayor parte en el pabellón de infecciosos del Hospital "Barros Luco", centro docente especializado en enfermedades infectocontagiosas.

El segundo período estará dedicado a principios de educación, organización, administración y supervisión, y se hará en la Escuela de Salubridad. El tercero comprenderá la aplicación práctica de los conocimientos adquiridos en las primeras etapas, desarrollando un curso de auxiliares de enfermería.

El curso completo durará un año, al término del cual las graduadas recibirán un certificado de competencia otorgado por la Escuela de Salubridad.

ENFERMEDADES TRANSMISIBLES.— Cabe señalar que este primer curso está dirigido especialmente a las enfermedades transmisibles, por ser esta rama la que ha recibido menor preocupación en los programas de Enfermería de los países sudamericanos, y por disponer de un campo clínico más completo para la práctica de las alumnas.

El programa, se nos agregó ayer, podrá sufrir algunas variaciones en el futuro y extenderse a las necesidades más urgentes, abarcando campos como higiene materno-infantil, enfermería médica, salud pública, higiene mental y otras especialidades que requieren especial atención.

LA INICIATIVA.— Es interesante destacar que en 1954 la Organización Mundial de la Salud y el Servicio Nacional de Salud, ofrecieron a las enfermeras chilenas su apoyo para organizar cursos de post graduadas por intermedio de la Escuela de Salubridad de la Universidad de Chile. De allí surgió un estudio de programas que fuera presentado por un grupo de enfermeras del Servicio Nacional de Salud y el Colegio de Enfermeras de Chile, el cual culminó con la firma de un contrato entre el Servicio Nacional de Salud, la Universidad de Chile y la Organización Mundial de la Salud para crear en la Escuela de Salubridad un curso de Educación de Enfermería, el cual —como queda dicho— iniciará sus actividades el día 11 del presente.

Este curso, fuera de las ventajas que se han esbozado, tendrá también el siguiente objetivo: Brindar oportunidad a países de habla latina para el envío de enfermeras a perfeccionar estudios en nuestro país.

Caja de previsión, piden los obreros municipales

Con el Ministro del Interior, señor Carlos Montero Schmidt, se entrevistó ayer en la mañana la Junta Regional de Obreros Municipales, con el objeto de exponer a ese Secretario de Estado dos proyectos que benefician a ese sector. El primer proyecto se refiere a la creación de una planta profesional de obreros municipales y el segundo, trata sobre la creación de una Caja de Previsión, que se llamaría Caja Nacional de Previsión de los OO. MM. Agregaron los dirigentes de la Junta Regional que este último proyecto se encontraba en poder del Superintendente de Previsión.

También informaron al Ministro sobre la situación de los obreros municipales de Talagante, a quienes se les adeudan tres quincenas de sus salarios.

A la salida de la entrevista, los dirigentes informaron a la prensa que el Ministro daría todo su apoyo a los proyectos enunciados y en lo que se refería al pago de las tres quincenas, prometió que sería solucionado definitivamente en el curso de la próxima semana.

EN PROXIMA SEMANA VERAN QUEJA CONTRA DIARIO "EL DEBATE"

El Ministro sumariante don Enrique Urrutia Manzano, que tiene a su cargo el proceso contra los editores, propietarios y director del diario "El Debate", por infracción a la Ley de Defensa Permanente de la Democracia, elevó ayer a la Corte de Apelaciones el informe solicitado por este Tribunal sobre el recurso de queja interpuesto por la parte querellante contra el auto de sobreseimiento de los inculpados.

La Corte resolverá sobre el particular en la próxima semana.

NUEVO JEFE TIENE LA COMPAÑIA DE GUARDIA DEL MIN. DE DEFENSA

En la mañana de ayer, en una sencilla ceremonia efectuada en el Ministerio de Defensa Nacional, se realizó el cambio de mando de la Compañía de Guardia de ese Ministerio.

A las 10 horas, ante la Compañía formada en uno de los corredores del Ministerio, el capitán Augusto Lutz hizo entrega del mando al capitán Hugo Barros, sirviendo de interventor el ayudante militar del Ministro de Defensa, mayor Martín Urbina, quien se dirigió a la tropa exhortándola a continuar sirviendo con el mismo celo de siempre, bajo las órdenes del nuevo jefe.

Como se sabe, la Compañía de Guardia del Ministerio de Defensa está formada por efectivos del Ejército, Armada y Fuerza Aérea de Chile.

El capitán Lutz fue destinado por la Superioridad Militar a la Academia de Guerra, donde seguirá un curso para Oficial de Estado Mayor.

Incendio estalló en la madrugada de hoy

A las 2 horas de la madrugada estalló un voraz incendio en la fábrica de Puertas y Ventanas, situada en la Avenida Portugal N.o 1830, que amenazaba adquirir enormes proporciones. Hasta el momento de cerrar esta edición, varias Compañías de Bomberos estaban empeñadas en extinguir el siniestro.

Los daños no habrían sido avaluados.

MINISTRO DEL INTERIOR SE DIRIGIO A NANCAGUA

Con motivo de la Semana Santa, ayer, después de mediodía, cesó toda actividad en el Ministerio del Interior y el titular de esa Cartera, señor Carlos Montero Schmidt, se dirigió a las 14 horas, a un fundo de los alrededores de Nancagua, donde podrá estudiar con mayor tranquilidad una serie de asuntos pendientes en ese Ministerio, a los cuales no había podido prestar debida atención por la acumulación de trabajo y las numerosas entrevistas que debe sostener, obligatoriamente, en su despacho, durante las horas de oficina.

Personal de la Secretaría privada del Ministro informó que entre los estudios que llevaba en carpeta el Ministro, figura el problema eléctrico, que ayer en la mañana trató durante una prolongada conversación con el presidente de la Compañía Chilena de Electricidad, señor Joseph J. Cussen.

A SIETE SE ELEVO NUMERO DE VICTIMAS POR ACCIDENTE DEL ESTADIO NACIONAL

Decenas de citaciones despachó el Ministro sumariante

A siete se elevó ayer el número de víctimas por el trágico accidente del Estadio Nacional, con la muerte del señor Víctor Vera Becerra, de 57 años de edad, que falleció a las 5 de la madrugada en el Hospital de "El Salvador", a consecuencia de las múltiples contusiones que recibió en la trágica tarde del miércoles 30 de marzo ppdo. El deceso de esta nueva víctima fue comunicado pocas horas después al Ministro Sumariante, señor Alberto Matte Blanco, que por resolución de la Corte, tomó a su cargo el proceso por estos lamentables hechos que anotan, además, en autos, 34 heridos.

PROLIJA DILIGENCIA.— El Ministro señor Matte Blanco realizó ayer una larga diligencia que se prolongó por espacio de 4 horas y media con el Administrador del Estadio Nacional, señor Luis Bustos Parada. En efecto, el magistrado partió desde el 6.o Juzgado, a las 15.15 horas, acompañado del señor Bustos y de los funcionarios judiciales señores Raúl Vega y Osvaldo Sasmay, en dirección al Estadio Nacional, donde realizó una detenida inspección al lugar del accidente interrogando en el terreno mismo al administrador, respecto de la forma en que se produjeron los hechos.

Terminada la inspección, el magistrado regresó al tribunal a las 17.30 horas, iniciando de inmediato un exhaustivo interrogatorio al administrador, señor Bustos, que se prolongó hasta las 19.45 horas.

Al término de estas diligencias el Ministro informó que había despachado varias decenas de citaciones y ordenado otras diligencias, cuyo cumplimiento corren a cargo de personal de la Brigada de Homicidios de la Dirección de Investigaciones.

Por otra parte, y en círculos allegados al tribunal, se informó que en estos hechos se investigarán la existencia del delito de "cuasi homicidio", contemplado en el Art. 490, por el Código Penal.

Este artículo establece son responsables del delito cuasi homicidio las personas que "sin malicia, pero por negligencia o imprudencia temeraria", aparezcan responsables de un hecho delictuoso.

Siguiendo el curso del proceso, el Ministro señor Matte Blanco, interesado en dar término, cuanto antes a la investigación, se trasladará al domicilio de doña Milda Aguilar Iluff, que resultó herida en los hechos que se investigan, con el objeto de tomarle declaración. A esta diligencia seguirán otras de la misma índole respecto de las 34 personas que se sabe sufrieron heridas en los hechos del Estadio Nacional.

NUEVOS CURSOS EN LA ESCUELA TECNICA N.o 4

En la Escuela Técnica Femenina N.o 4, ubicada en Agustinas 2450, se encuentra abierta la matrícula para los cursos de sombreros, flores, carteras y guantes. Además, hay un curso especial de decoración del hogar y otro de juguetería.

MUSEO AGRADECE A LA FUERZA AEREA

El Comandante en Jefe de la Fuerza Aérea de Chile, General del Aire, señor Armando Ortiz R., recibió el siguiente oficio de agradecimiento de parte del Director del Museo Nacional de Historia Natural, señor Humberto Fuenzalida V., por cooperación prestada en traslado de material para dicho Museo:

"El 4 de febrero de 1955, la Subsecretaría de Aviación nos comunicó la resolución favorable a nuestra solicitud pidiendo facilidades para transportar por vía aérea material para el Museo Nacional de Historia Natural".

"En el momento en que le escribo han llegado a este Museo los materiales colectados por la señora María Codoceo, en Magallanes y Tierra del Fuego, y el establecimiento que dirijo se siente deudor de la Fuerza Aérea, por esta gentileza y facilidades".

"Este Oficio, pues, tiene por objeto expresarle a usted los agradecimientos del Museo Nacional de Historia Natural por la valiosa cooperación con que la Fuerza Aérea de Chile ha contribuido a las labores del Museo y la buena voluntad con que ella fue prestada, tanto por el Comando del Grupo de Magallanes, como en la Comandancia en Jefe de Santiago.

CASO DE LEPRA EN SANTIAGO NO REVISTE PELIGRO DE CONTAGIO

Las investigaciones clínicas realizadas ayer en torno del primer caso de lepra territorial, no arrojaron mayores novedades. Diferentes especialistas en enfermedades infecto-contagiosas, continuaron examinando al paciente entregado al control directo del Profesor Pearson, de la Clínica de Enfermedades Infecciosas "Dr. Lucio Córdova", del Hospital Barros Luco.

Los jefes sanitarios, interrogados por los periodistas, reiteraron sus anteriores declaraciones, de que a pesar de que este caso es uno de los pocos que se han conocido en estos últimos 50 años, no reviste mayor peligro, ya que la lepra no constituye hoy un mal epidémico.

En relación con este caso, se realizaron nuevas reuniones clínicas en el Barros Luco, estudiándose los antecedentes personales del afectado, su llegada al país y actividades realizadas últimamente.

FERROCARRILES MODERNIZA SUS METODOS DE TRABAJOS TECNICOS

El próximo martes, a las 16 horas, en uno de los pabellones de la Maestranza de San Bernardo de los FF. CC. del Estado, se efectuará el acto de recepción de tres barredoras pesadas, recientemente adquiridas por la Empresa, a las fábricas Marcel Pegard, de Bélgica.

Las máquinas, que tienen, en conjunto, un valor de ciento treinta mil dólares, constituyen un valioso aporte a la modernización de los mencionados talleres ferroviarios, pues mediante su empleo se podrán realizar trabajos de alta precisión, reemplazando, cada una de ellas, a diez hombres. Cada barredora pesa 16 toneladas y su utilización representará un 90 % de economía de tiempo en la producción de repuestos y piezas de recambio.

El ingeniero, señor Lucien Masy, enviado especialmente por la firma fabricante, hará una exposición acerca de estas máquinas y luego se hará una demostración práctica. Finalmente se servirá un coctel, ofrecido por los representantes en Chile de la casa Pegard.

Especialmente invitados concurrirán el Ministro de Bélgica y miembros de esta misión, agregado comercial de la Embajada Francesa, el Subsecretario de Transportes, el Director General de los FF. CC. del Estado, los jefes de la Empresa y representantes de la industria metalúrgica nacional.

CONFERENCIA DICTARA PERIODISTA URUGUAYO

El lunes próximo, a las 19 horas, en el Teatro Antonio Varas del Instituto Experimental de la Universidad de Chile, dictará una conferencia el periodista uruguayo Julio Caporale.

El conferencista dictará luego, en la "Novela y Teatro de Chile" la Muñiz.

Actores y actrices de la Compañía Nacional de Uruguay interpretarán durante el curso de la conferencia los hechos más salientes de las principales obras teatrales del escritor Justino Zavala Muñiz.

Las ilustraciones que realizarán a darle mayor realce a la conferencia que dictará el periodista Julio Caporale, serán dirigidas por la distinguida actriz Mirtha Xirgu.

Dos aspectos de la magna reunión de dirigentes sindicales con el Presidente

El Jefe del Estado, Excmo. señor Ibáñez del Campo; el Ministro de Obras Públicas, don Benjamín Videla, el Intendente de Santiago, don Gustavo Luco; el Edecán Naval del Presidente de la República, y un dirigente de la Confederación de Trabajadores Independientes de Chile, presiden el gran ampliado de dirigentes sindicales celebrado ayer.

El teatro del Ministerio de Obras Públicas se hizo estrecho para la numerosa concurrencia que asistió ayer, al ampliado de dirigentes sindicales de la Confederación de Trabajadores Independientes de Chile, acto en el cual hicieron uso de la palabra el Jefe del Estado, y los más caracterizados dirigentes que participaron en su realización.

"Solamente los pueblos que han hecho culto del trabajo han conseguido el bienestar a que aspiraban"

Dijo el Jefe del Estado en concentración de dirigentes sindicales, ayer

La Confederación General de Trabajadores Independientes realizó en la tarde de ayer una importante concentración en el Salón de Actos del Ministerio de Obras Públicas, con la asistencia de S. E. el Presidente de la República, general don Carlos Ibáñez del Campo; Ministro de Obras, coronel señor Benjamín Videla; Intendente de Santiago, señor Gustavo Luco; Edecán Naval, señor Jorge Ibarra; Edecan Militar, señor Llorente, y dirigentes nacionales de más de quinientos sindicatos que están representados en este organismo.

En esta oportunidad el Presidente Ibáñez se refirió a la importancia y trascendencia de este acto de los obreros independientes, en palabras que van en información aparte.

Se inició el acto con la Canción Nacional, y en seguida el Presidente del Comité Organizador, señor Guillermo Pérez Donoso, pronunció un discurso dando cuenta de la labor hasta ahora desarrollada.

En medio de los aplausos de los asistentes, fueron aprobados la declaración de principios y el programa a realizar por la Confederación mencionada.

Diversos dirigentes representados en la Confederación hicieron uso de la palabra, para referirse al problema obrero, y solicitaron del Jefe del Estado su amplio apoyo en esta lucha de gremios, al margen total de toda influencia política.

En la hora de Incidentes, se plantearon problemas de carácter social, los cuales se estudiarán en forma detenida por las comisiones de trabajo, que en breve serán designadas por la propia Confederación.

Cerró el acto el Edecán Naval, señor Ibarra, en una elocuente improvisación.

DISCURSO DEL PRESIDENTE.— El siguiente es el discurso que pronunció el Excmo. señor Ibáñez.

"Agradezco a ustedes haberme invitado a esta reunión, como también las manifestaciones de aprecio y cariño que me han dispensado, compañeros trabajadores. Puedo asegurarles que me he propuesto con verdadero agrado e interés de la Declaración de Principios de la Confederación de Trabajadores Independientes, y que estoy de acuerdo con ella, aun cuando hay muchas cosas que, por el momento, son irrealizables. Yo comprendo que son poderosos ideales, aspiraciones puras y sanas, que alguna vez habrán de traducirse en realidades.

Lograr estas aspiraciones de un mayor bienestar cuesta dinero, y el dinero sólo se obtiene trabajando más y más. Solamente aquellos pueblos que han hecho un culto del trabajo han conseguido el bienestar a que aspiraban. Esta es la lección de la historia y los principios que yo deseo que ustedes nunca olviden en sus luchas. Desgraciadamente, no todos trabajan, y eso está mal. Por eso yo incito a los trabajadores de mi patria a que hagan una religión del trabajo, y aprovechen inclusive las horas libres en estudiar y perfeccionarse espiritualmente.

Mi interés por los destinos de los trabajadores no es cosa de hoy. Hace unos 26 años, durante mi primera Administración, dictaré las leyes sociales que habían sido promulgadas en 1924 y que llevaban mucho tiempo durmiendo en los estantes, debido a que los patrones sentían espanto ante la sola idea de que los trabajadores pudieran organizarse, defender sus legítimos derechos y gozar, por ejemplo, del fuero sindical para sus dirigentes. Poco a poco conseguí disipar aquellos temores; los años han pasado, y hoy el país ya está organizado, como corresponde a una nación donde el concepto de justicia social no es un concepto vacío.

MAS DISCIPLINA.— Pero es triste comprobar que junto con haber alcanzado este alto nivel de organización, el país haya perdido mucho en disciplina, sobre todo en la disciplina del trabajo. Es frecuente que ahora los obreros paralicen una faena por motivos baladíes, sin comprender que con esto se perjudican ellos mismos y el país entero. Cada hora que ellos pierden de trabajar, muchas veces por el gusto de hacerlo y sin causa verdaderamente atendible, significa cientos de miles de dólares, de divisas para importar las maquinarias, los implementos y los alimentos que no producimos, o que producimos en cantidades inferiores el nivel de nuestro consumo interno.

Los orígenes de esta indisciplina los veo en la acción nefasta y antipatriótica de la politiquería, esa misma politiquería que entorpece la acción del Gobierno en muchas ramas vitales de la actividad nacional y particularmente en la Administración Pública. Tal es el caso del Servicio Médico Nacional, que ha pasado a constituir una República dentro de la nuestra, y que es dirigido por un Consejo incapaz de darle una organización eficiente y capaz de atender las necesidades de la población. Este es un solo ejemplo, destinado a demostrar que la politiquería ha creado tal número de trabas legales y reglamentarias, que la alta investidura del Jefe del Estado se ha transformado en algo que es poco más que un simple título honorífico.

Felizmente, las reservas espirituales del país son inmensas, y nos permiten cifrar grandes esperanzas. Chile es y ha sido siempre un país de patriotas, capaces de probar su empuje en la guerra como en las tareas de la paz. Esta misma reunión de Uds. lo prueba, porque yo sé los altos ideales patrióticos que los han animado, al constituirse en esta Confederación de Trabajadores Independientes. Por mi parte, pueden estar seguros de que yo participo ampliamente de sus aspiraciones. Debemos perfeccionar juntos una organización que permita a los trabajadores de Chile influir en la cosa pública y en los destinos del país, haciendo valer sus opiniones ante los Poderes Públicos, dentro de las consideraciones que son de rigor. Pero lo más importante es la unidad indisoluble y la entereza moral para seguir siempre una sola línea de conducta, como yo, a través de mis 30 o más años de luchas ideológicas por Chile.

He oído hablar aquí con mucho cariño del Comandante Ibarra, lo que les agradezco mucho, porque lo estimo en lo que vale. La idea de que él formara esta Oficina nació de Uds. mismos, y fue acogida con entusiasmo, con el propósito exclusivo de facilitar el contacto de los trabajadores con el Presidente de la República. Es claro que el Presidente no puede dedicar todo su tiempo a esta atención, pero en mi caso particular, hago tiempo con toda buena voluntad para hablar directamente con las directivas.

El comandante Ibarra expone su carrera y expone todo para servirlos, porque los estima. Eso he observado en él y me satisface, porque siempre ha demostrado un sentido humano justo. Estoy contento con esta oficina, y creo que quienes la combaten, lo hacen por un principio egoísta y politiquero.

UNIDAD DE LOS TRABAJADORES

Más adelante dijo S. E.: "También se habló sobre la necesidad de estar unidos, y esa es otra de las cosas que me interesan de los trabajadores de mi patria. Organizados con línea en cuanto a sus procedimientos y unidos indisolublemente, aunque ocurra un cataclismo. Yo ansío ver una sola agrupación de trabajadores.

El alza del costo de la vida es mi preocupación diaria, pero ella es inevitable en cualquier país del mundo. Según las estadísticas mundiales, nuestro país tiene uno de los índices mejores de vida y más barato. Y de ahí que hay que levantar los salarios para defender a la gente de trabajo. Por eso son los reajustes. Sin embargo, hay una gran masa de población que no se reajusta, y estoy preocupado por ello. Sobre mi escritorio de trabajo tengo un proyecto corto para que se autorice al Gobierno a aumentar, reajustar, disponer y fiscalizar, para que en la pequeña industria donde no hay sindicatos, se les aumente los salarios, porque no pueden vivir.

Respecto de la creación del Banco de los Trabajadores, agregó S. E., soy partidario de la idea del Presidente Balmaceda, quien pensaba que era necesaria la creación y organización de un gran Banco del Estado, materia con la que estamos saliendo adelante.

Debemos, en todo caso, tener resignación y nos defendamos a la vez por la situación por que atraviesa el país, que no es mala tampoco, y que para este año es mucho mejor que la del año pasado, ya que entonces no teníamos medios para cubrir nuestros pagos, sobre todo, en las industrias textiles, pero, finalmente, salimos del paso. Este año estamos mejor, porque el precio del cobre es superior al de la Administración pasada. No debemos olvidar, sí, que nos faltan leyes para revisar la Administración, y ver lo que se hace con servicios que tienen, por ejemplo, un 30% de empleados más de lo que necesitan, pagándoseles con miles de millones de pesos y que producen poco.

Todo esto impide que la inflación se detenga. También influye el retardo de la financiación de los presupuestos, del financiamiento del Gobierno anterior, lo que ha retardado varias de nuestras realizaciones, especialmente lo que se refiere a las viviendas que, a pesar de todo, hemos levantado cubriendo las mínimas necesidades de los más afectados por la falta de recursos. Por otra parte, el pago de 30 ó 40 millones de dólares, destinados a la importación de materiales ferroviarios, nos impidió tener las divisas necesarias y, aún, no terminamos de cancelar.

El General Ibáñez terminó su discurso, diciendo: "Hago votos por la felicidad de Uds. y por la grandeza de Chile; porque este país siga creciendo, porque este país lo merece todo, por su clima, por la calidad de su población, de sus hombres, por sus mujeres, por todo. ¡Viva Chile!

NUEVO DESMENTIDO AL DIARIO "EL DEBATE"

El señor Federico Giemza ha enviado al presidente del Círculo de Periodistas la siguiente comunicación, desmintiendo algunas apreciaciones del diario "El Debate":

"Distinguido señor presidente:

Con fecha 27 de marzo último, dirigí una carta certificada al señor director del diario "El Debate", en la que le rogaba se sirviera publicarla de acuerdo con las disposiciones de la Ley de Imprenta, a fin de desmentir en forma terminante una serie de publicaciones hechas por ese diario, en las que se me tocaba en forma personal, haciéndome aparecer falsamente en situaciones ridículas y torpes.

Como hasta la fecha no se ha accedido a mi petición, no me cabría otro recurso que acudir a los Tribunales de Justicia, situación que no deseo provocar, por lo que me permito rogar a Ud. en su calidad de presidente del Círculo de Periodistas, obtenga mediante sus buenos oficios, la publicación en "El Debate" de la presente.

Deseo en forma especial manifestar al señor director del "El Debate" que jamás he pertenecido a partido político alguno, y con mucha mayor razón, por lógica a entidades que obedezcan a ideologías foráneas; soy tan egoístamente chileno que no acepto ni siquiera la copia de doctrinas extranjeras.

Respecto a los posibles contactos en que se me supone con el senador señor Izquierdo Araya, puedo manifestarle que a este caballero sólo tuve el honor de conocerlo al serme levantada la incomunicación en el proceso de Colliguay; convivi con él en el anexo de Capuchinos, alrededor de dos meses y más tarde, en libertad, en un lapso de más de dos años solamente me he encontrado con él en la calle, en forma ocasional, dos o tres veces, cambiando algunas palabras de saludo y nada más.

En relación con el Presidente de Argentina, General don Juan Domingo Perón, efectivamente lo conozco y he tenido el honor de ser recibido por él, en más de una ocasión, pero en ninguna de ellas, para tratar asuntos de orden político ni menos para solicitar favores personales.

Mis actuaciones comerciales en Argentina, como asimismo en mi país, no han tenido nunca necesidad de los favores políticos, por tratarse del rubro de exportación de productos chilenos y, ante esta realidad, cae en el ridículo que se me pueda haber visto trotando al lado de su carroza presidencial como un perro tras su amo, ni tampoco mi situación, a Dios Gracias, me ha hecho necesario ocupar un puesto de guardaespalda, ni de él ni de nadie.

Tampoco he participado en reuniones políticas de ninguna clase, sólo dedico mi tiempo a la atención de mis asuntos comerciales lo que no obsta para que esté permanentemente alerta y dispuesto a servir la causa de S. E. el Presidente de la República, General don Carlos Ibáñez del Campo, a quien veo como el mejor inspirado por el bienestar de nuestro país, y especialmente del pueblo.

Agradeciendo a Ud. anticipadamente la atención que preste a la presente en orden a que la presente se publique en el diario aludido en el mismo lugar y tan destacado como se han hecho las publicaciones a que me refiero, queda de Ud. su atto. y s. s. — **Federico Giemza".**

El Presidente, pasará Semana Santa en Talca

El Presidente de la República, Excmo. señor Carlos Ibáñez del Campo, acompañado de su esposa, señora Graciela Letelier de Ibáñez, e hijos, se dirigirá hoy a Talca y Linares, donde pasará el feriado de Semana Santa. Viajará, también, con el Primer Mandatario, el Edecán Militar de la Presidencia, comandante don Raúl Llorente. S. E. se reintegrará a sus labores el lunes próximo, a primera hora.

Contralmirante Olsen se hizo cargo ayer del Ministerio de Educación

Ayer, a las 10 horas, asumió el cargo de Ministro de Educación subrogante, el Contralmirante señor Kaare Olsen Nielsen, en una sencilla ceremonia, después de la cual visitó todas las dependencias del Ministerio, acompañado del Subsecretario de Educación, don René Villar.

El Contralmirante Olsen partió el lunes, a las 11 horas, en misión de la Armada, en ditección a Arica, acompañado del Subsecretario y del Director General de Educación Primaria, con el objeto de inaugurar al siguiente el grupo escolar que se ha terminado de construir recientemente. Dicho grupo escolar comprende más de 1.500 metros cuadrados de terreno edificado y servirá a 1.500 alumnos de ambos sexos. La inauguración se llevará a efecto el martes 12 a las 10 horas, siendo entrega del grupo escolar el Gerente de la Sociedad Constructora de Establecimientos Educacionales. Acto seguido, la Sociedad Constructora ofrecerá un almuerzo al Ministro y su comitiva.

El Ministro, Contralmirante Olsen, regresará el martes en la tarde o el miércoles a las 11 horas.

"NO HUBO GESTIONES OBSCURAS DEL GENERAL YAÑEZ", SEÑALA EL MINISTRO SR. BARROS ORTIZ

El Ministro de Defensa Nacional, Coronel (R) don Tobías Barros Ortiz, informó en la tarde de ayer que por haberse clausurado el debate y por término de la sesión que la Cámara celebró el miércoles, no alcanzó a refutar los cargos imputados al Ministro del Trabajo, General don Eduardo Yáñez Zavala.

Señaló el Ministro, "Yo iba a decir respondiendo a los hipotéticos cargos sin fundamentos que, en ningún momento hubo gestiones obscuras del General Yáñez. El fue invitado por S. E. el Presidente de la República a una reunión a su casa. El General se excusó. ¿Dónde está la gestión obscura entonces? Es ésta una posición totalmente clara y absolutamente nítida ante la cual no caben interrogantes ni especulaciones de ninguna especie".

Posteriormente el Ministro don Tobías Barros agregó que: "Estima altamente injurioso y denigrante para nuestras Fuerzas Armadas el intento de la oposición de designar una comisión investigadora de una "pretendida intromisión de un país extranjero", en la soberanía e instituciones armadas", ello, continúa el Ministro" no es sino un exceso de pasión política extremista de algunos sectores".

80 toneladas de pescado trajo la SAP a Santiago

Ochenta toneladas de pescados y mariscos, procedentes de Puerto Montt y Talcahuano, llegaron ayer tarde en cinco vagones frigoríficos de los Ferrocarriles del Estado. Inmediatamente esta partida fue sometida al control de la Superintendencia de Abastecimientos y Precios, la que, por intermedio de sus inspectores y del personal de las brigadas de Investigaciones, Carabineros, Sanidad y Municipalidad, procedió a su distribución en los establecimientos que se dedican a este comercio y en los puestos de mercados y vegas.

La fiscalización de la venta al público del pescado y marisco, ya que tradicionalmente satisface la demanda para las festividades de Semana Santa, prosiguió ayer en forma intensa, defendiéndose con toda energía a los consumidores al exigir respeto de los precios oficiales.

Hoy, el Superintendente de Abastecimientos y Precios, coronel don Ramón Castro, dirigirá personalmente la labor fiscalizadora de los inspectores de la SAP, visitando todos los sitios donde habitualmente se expende este producto.

TARIFA EN COMPRA DE MINERALES FIJA CACREMI, EL MARTES

En la sesión que celebrará el martes el Consejo de la Caja de Crédito y Fomento Minero quedará resuelto el aumento de las tarifas que se aplicará este año en la adquisición de minerales.

El Ministro de Minería, don Diego Lira, declaró ayer que seguramente se aplicará un aumento de un cuarenta por ciento como término medio de acuerdo a la propuesta por el Gobierno para propender el desarrollo de la pequeña y mediana minería.

¡QUE ABRIGADORAS...! las FRAZADAS que le ofrece Almacenes Paris

FRAZADAS en lana color grisón muy abrigadoras y de mucha duración de 1 1/2 plaza $ 960

FRAZADAS de excepcional calidad y abrigo, con novedosos dibujos, de 1 1/2 plaza $ 1.140

FRAZADAS de riquísima lana, gran variedad de colores, de 1 1/2 plaza $ 2.100

FRAZADAS pura lana, de excelente calidad, doble faz, colores rosa, celeste y vicuña, de 1,60 x 2,10 $ 3.498

FRAZADAS de pura lana, con ribetes de seda, colores rosa, celeste y vicuña, de 1 1/2 plaza $ 2.820 y de 1 plaza $ 2.480

REEMBOLSOS CASILLA 786

SABADO ABIERTO TODO EL DIA

ALMACENES Paris — ALAMEDA Y SAN ANTONIO

AÑO XXXIX N.o 13.638
Empresa Periodística "LA NACION", fundada el 14 de enero de 1917. — AGUSTINAS 1269. — TELEFONO 82222. — CASILLA 81-D.
Valor del ejemplar del día: $ 15.— Ejemplares atrasados: $ 30.—
Santiago de Chile, viernes 8 de abril de 1955.

Así funciona una democracia

LA opinión pública mundial ha podido imponerse de las formas severas y responsables con que se desenvuelve el régimen democrático de un gran país. El Reino Unido, con motivo del retiro de su Primer Ministro Winston Churchill, puso de relieve las excelencias de los mecanismos que hacen posible el funcionamiento regular y armonioso de la vida política inglesa. El examen y evaluación de este acontecimiento arroja importantes conclusiones acerca de lo que debiera ser, en un orden internacional, la marcha ordenada y fecunda de la democracia.

El ejemplo inglés está demostrando que las formas de vida democrática, antes que nada corresponden a un estado de espíritu que se ha ido afinando y perfeccionando a través de los años. Es, por otra parte, el resultado del superior nivel cultural a que ha llegado un pueblo, de tal suerte que los problemas públicos y las soluciones de que son objeto, carecen de esa negativa gravitación personalista, apasionada y mezquina que suele observarse en los países en que priman intereses inconciliables con los de las mayorías nacionales.

La resolución que adoptara el ex Primer Ministro Churchill de proponer a la Reina Isabel la designación de Sir Anthony Eden como su sucesor y, sin que previamente el viejo dirigente conservador se haya sentido en la obligación de consultar a su partido, está demostrando que el funcionamiento de los mecanismos democráticos está muy lejos de identificarse con cierta blandura irresponsable de procedimientos que, en otras partes, parece considerarse como de la esencia misma de la democracia. En nuestro país, por ejemplo, la adopción de la más insignificante actitud por parte de un dirigente político, debe ser precedida de un aparato de consultas "democráticas", según se dice, pero que, en el fondo, lo único que demuestra es ausencia de autoridad moral, al mismo tiempo que sirven de magnífico expediente para diluir las responsabilidades personales de quienes tienen la obligación de asumirlas plenamente.

Cuando el señor Churchill decide proponer quién ha de sucederle, su partido acata disciplinadamente tal conducta. En ningún instante surge una "corriente" que se alza en contra de esa decisión para vulnerar su respetabilidad en la conciencia de la opinión pública. En otros términos bien se advierte que los mecanismos que generan el régimen democrático inglés se montan a base de una férrea disciplina, incompatible con excesos seudo democráticos que sólo el desconocimiento de la realidad puede calificar de dictatoriales.

La democracia inglesa implica el ejercicio de una autoridad fuerte, a la cual dirigentes y dirigidos no muestran la menor hostilidad, ni mucho menos se permiten motejarla con pueriles y absurdos calificativos. Además de esta importante característica, es digno de destacar la severa dignidad de las actuaciones que se cursan entre el poder político y el poder real. Tradicionalmente, todo Premier del Reino Unido, al resignar sus funciones entra simultáneamente a decidir sobre los acontecimientos inmediatamente ulteriores. Con ocasión de la renuncia de Churchill, éste ha debido decirle a la Reina, las palabras usuales: "Por la grandeza de Inglaterra, yo recomiendo a su Majestad a Anthony Eden como mi sucesor".

Observemos dentro de la misma perspectiva, la actuación que le corresponde jugar a la oposición. Clement Attlee, el veterano líder del Laborismo y firme impugnador de la política conservadora, en los momentos en que despide en la Cámara de los Comunes a Churchill, pronuncia un bello y elocuente discurso en que destaca vigorosamente los extraordinarios méritos del renunciado Primer Ministro. Hace su elogio sin reticencias, sosteniendo que Churchill, "tiene asegurado un lugar como uno de los más grandes de todos los primeros ministros". No aprovecha la circunstancia para lanzar torpes y menguados ataques. Por el contrario, la oportunidad la usa para poner en juego el "fair play" y el fino humorismo de los británicos. Dice en su discurso de parabienes a Sir Anthony Eden: "Todos deseamos que disfrute de buena salud y vigor; pero, desde este lado, por supuesto, no podemos desearle una larga permanencia en el ejercicio de sus funciones como Primer Ministro. Es nuestro deber, tan pronto como se nos presente la oportunidad, tratar de dar a Sir Anthony un período de descanso".

En todos estos hechos la mirada del observador no solo debe seguir los pasos de un gran hombre, Churchill ejecutando los últimos movimientos de un ciclo que probablemente ha de cerrar su vida de estadista. También el espíritu curioso y atento no puede dejar de percibir el magnífico funcionamiento, no de un aislado rodaje institucional, sino de una comunidad entera de hombres. Es el alma de una gran nación la que se ha hecho presente. La tradición equivale en los pueblos a la personalidad en el individuo. En ella está lo auténtico y decisivo. Aparece en forma espontánea, sin prisa ni esfuerzos, como la sonrisa en el rostro del hombre alegre. El contenido de esa tradición está colmado por una normativa densa y rigurosa, a pesar de lo cual ella se manifiesta con la naturalidad con que el día sigue a la noche. Es algo arraigado, profundo, que tiene la espontaneidad del hábito ancestral y, por eso mismo, no necesita la expresión de la ley escrita.

De ahí que en los trascendentales actos de la renuncia de Churchill y de la designación del nuevo Primer Ministro, no hayan existido disonancias ni reacciones inadecuadas. Cada inglés ha estado en su verdadero lugar. No sólo en el nivel político no se han dado exabruptos, en la oposición laborista, por ejemplo, sino que en este asunto que interesaba a la comunidad británica, se ha encontrado unido todo el reino en una ejemplar y abismante armonía nacional. Es una gran comunidad en forma, que lleva como el anillo el brillante, engarzados estos principios de una convivencia próxima a la perfección.

En cambio, en nuestros pueblos, en Chile, en una América discola, esa tradición no empapa todavía la comunidad. Ese orden, que es casi instinto, que es materia más de la especie que del individuo, no llega a los resquicios de la colectividad chilena, ni siquiera regula el funcionamiento de los órganos institucionales básicos. Cuando el alma muere en un pueblo, como ocurrió en Constantinopla, la ley escrita crece de modo monstruoso, es el formalismo por el formalismo; adviene el reinado de la exterioridad, de las apariencias. Es el bizantinismo político. Algo análogo sucede cuando esa alma no ha logrado cuajar en formas maduras. La ley escrita se acumula en una abrumadora legislación. Todo está regulado. Tanto es el temor a los desbordes y a la arbitrariedad, que cada gesto, cada función es objeto de una minuciosa preceptiva. Surgen los especialistas en la tergiversación y en las excepciones. Todo esto con doctoral academismo. El estado silvestre de la comunidad sin tradiciones se vislumbra en estos fariseísmos, en el sonido destemplado, reveladores de las trizaduras, que se observan en la conducta de los individuos, en las agrupaciones e incluso en ciertos cuerpos todavía más amplios. Es el reinado de la desarmonía, de la discordancia, de las reacciones desafinadas.

Así contrastando con esta semblanza sobre la estructura y funcionamiento de una democracia auténtica, surge la imagen de nuestra realidad nacional, en que las actuaciones de los dirigentes políticos, justamente, ejemplifican demasiado a menudo la negación de lo que se dice sostener en el orden de los principios. Así, por ejemplo, la oposición confunde el ejercicio de una elevada crítica a los actos de gobierno, con el encono apasionado de sus múltiples y subalternos ataques. Sin el menor pudor se desprestigia a los gobernantes. Los ministros son calificados, sin otro fundamento que de rumores irresponsables, y sobre la base de triquiñuelas de menuda politiquería se hilvanan absurdas acusaciones que lesionan el buen nombre del país.

Las instituciones tradicionales de la Patria están desgraciadamente expuestas al juego desaprensivo de nuestros desquiciados hábitos politiqueros. En estas condiciones, en que el desorden, la irresponsabilidad y la inexistencia de un poderoso sentido de autoridad y disciplina campean en los múltiples dominios de la vida ciudadadana, se hace más necesario que nunca acentuar la necesidad de encauzarse por los senderos de un Gobierno austero y fuerte, que, sin menoscabar los principios de una sana democracia, otorgue a la República formas de vida en que el personalismo y la politiquería antinacional sean definitivamente erradicadas.

De TEOFILO CID

Crucifixión

¿Cómo vio a Cristo Barrabás en el momento tremendo de la muerte, cuando los labios sanguinolentos y la mirada extraviada de angustia, musitó las terribles palabras de **"Eloi, Eloi lamma sacbatani"**?

El escritor sueco Par Lagervist convierte a Barrabas en el espectador aterrorizado de aquel acto ignominioso que fue la crucifixión. Hay un lazo moral entre ese hombre y yo, diz que Barrabás decía, mientras se consumaba la injusticia en el clima catastrófico del Gólgota. En realidad de verdad, todos somos un poco el Barrabás a quien la plebe eligió para la vida. Entre Cristo y nosotros media la misma atadura mágica que entre Cristo y Barrabás, de quien se dice que también se llamaba Jesús. Allí está El, crucificado por nosotros, en todos los lugares de la tierra, crucificado y violento en su fantasmal agonía, como en los cuadros góticos.

Así nos hemos quedado una tarde de éstas con el maestro Hernán Gazmuri, el hombre que más sabe de pintura en Chile y que por entender demasiado de ese arte no tiene cátedra donde dictar cursos, ni prensa que le publique sus razones. Me he quedado una tarde de éstas, como decía, y hablando no de pintores chilenos y locales sino extendiendo la mirada a través del lujoso parque histórico que fue el Renacimiento, poblado de estatuas y metiéndonos con luminosa zambullida en la otoñal Edad Media.

Hemos hablado de las más gloriosas expresiones de ese acontecer trágico de la muerte y de la magia de la cruz. Hemos mencionado al gran Mathias Grünewald, cuyo Cristo, mordido por la lepra, es una de las más altas manifestaciones del dolor humano y a la vez divino. El semblante retorcido por el sufrimiento, la musculatura tensa, este Cristo de Grünewald es la síntesis más acabada del día viernes y de esa hora en que el Cordero pagó por culpas ajenas.

Son incontables los cuadros que los artistas han dedicado a la trágica escena. Roger van den Weyden, Rubens, Rembrandt, El Greco, Velázquez, y otros, todos ellos han puesto su pincel al servicio de la crucifixión, del descendimiento, de la piedad ¿Cómo olvidar la célebre Pietá de Avignon?

Las catedrales del gótico, dedicadas íntegramente a exaltar a la madre, olvidaron al hijo. Sólo en los retablos del barroco aparecen nuevamente las crucifixiones. Invitan a orar.

A veces me toca escuchar la crítica acerba que algunos desconsolados personajes insinúan acerca de mis crónicas, escritas al parecer con mediano sentimiento católico. Ellos pertenecen, sin duda, a una raza que cayó de lo alto y que por lo tanto no tendría raíces históricas. Borran de una sola plumada al catolicismo y se refugian en una especie de brumoso ateísmo de aldea. Ignoran que el hombre, aún el más sabio, es un ser con apetito divino. El mismo Renán lo aseguraba cuando dijo aquella frase atroz: "Me gusta arrodillarme ante la nada". Ya me parece escuchar el tonto comentario: "Teófilo le está haciendo el juego a la burguesía". Más lo hacemos, cuando despojamos a nuestra mente de Dios y lo substituímos por la **eficiente** moral del arribismo y la evaluación desorbitada del lucro. Entonces, sí que nos hemos crucificado a nosotros mismos.

Prefiero, por eso, quedarme con el amigo Gazmuri recordando el arte románico, arte español por excelencia y, por lo tanto, nuestro.

Recordemos, en esta meditación del viernes, las palabras de Alejo Venegas, príncipe de los filósofos españoles:

"La muerte no es otra cosa sino un apartamiento del cuerpo y del alma. De manera que la muerte no es algún **ser positivo** que haya en el número de las criaturas, mas es una privación con que se acaba la vida mortal; como el que quitase la lumbre que alcanza las tinieblas, en sólo quitar la candela, sin poner algo de nuevo, queda la obscuridad, y así queda la muerte en el cuerpo cuando el ánima deja de vivificar aquel cuerpo que antes con su presencia animaba; y porque, como ya dijimos: **opus corruptibile in fine deficiet**, esta muerte vendrá por todos los hombres".

Como ha dicho Santayana, "una buena manera de probar el calibre de una filosofía es preguntar lo que piensa acerca de la muerte".

La filosofía de Cristo, inspirada en la tragedia del Gólgota, es la que mejor calibre nos muestra ante el hórrido problema de la muerte.

La crucifixión, no lo olvidemos, fue un triunfo.

T. C.

UN VIAJE A LA ISLA DE LAS ESTATUAS CAIDAS.—

V.-Magia y realidades

Por CORPUS BARGA

Al otro volcán célebre de la isla, el Rano-kao, se sube desde la aldea capital, Hanga-roa, dando un paseo a caballo, no tanto por la distancia, que no es mucha, ni por la pendiente, que sí lo es, sino porque, como he dicho, el caballo se ha convertido en el medio de locomoción natural del pascuense moderno. La ascensión es grata. Volviendo la vista atrás, se descubren un lado de la costa y el mar en toda su pureza. La espuma de las olas, de una blancura intensa, radiante, parece luz. Quizá más desde esta altura que mirándola en la playa de Anakena, en otro lado de la isla, una de las playas más bellas del mundo. Rano-kao se levanta en una punta; es el promontorio que vimos desde el buque al llegar y que tenía la cresta rota en medialuna. Asomados al borde, el cráter surge hacia abajo, sorprendente, un coliseo a vista de pájaro, el fondo verde. Da ganas de cerrar el circuito de esta visión maravillosa, cosa imposible a causa de esa medialuna, que hace mella en la pared ya muy gastada frente al mar, pero al acercarse a ésta se descubren en el flanco unas chozas de piedra en hilera frente a tres peñones adelantados en el océano. Estamos en Orongo, donde, según la tradición, tenía lugar el hecho mágico más importante en la vida de los antiguos pascuenses. En realidad, el hecho se originaba en los peñones, poblados entonces de aves guaneras, exactamente en el tercer peñón, el más adentrado en el mar, a dos millas de tierra.

Tamaño acontecimiento motivaba, evidentemente, grandes preparativos, concentraciones amistosas, plegarias fervientes, banquetes caníbales, poderios, rencores, pugnas y crímenes. Las fiestas, todo esto son fiestas humanas, demasiado humanas, duraban meses. Empezaban al pie del volcán, en el camino que llega de Hanga-roa, en Mataveri, donde ahora se encuentra la residencia del gobernador chileno, un capitán de fragata, ya que la isla está bajo la jurisdicción de la Marina. Los grandes hombres capaces de recibir la consagración subían con sus familias y criados a Orongo y ocupaban las chozas de piedra, de losas que sacaban del volcán. Estas casas estaban pintadas y tenían estatuas, como los palacios. Fueron saqueadas por navegantes alemanes y norteamericanos; los que mejor se aprovecharon fueron los ingleses: la estatua pascuense de basalto que muestran en el British Museum es de aquí. No han podido llevarse los dibujos de pájaros inscritos en las rocas. Los grandes hombres enviaban a sus criados al tercer islote, el más metido en el mar. Iban a nado. Había tiburones. Los criados temblaban. Los grandes señores y sus familiares entonaban salmodias, oraban, invocaban al dios Makemake; le pedían, es superfluo decirlo, no que salvara a sus criados, sino que uno de éstos el que fuera, porque sí perecía uno se enviaba otro, encontrase el primer huevo puesto por un ave. Tal era el hecho mágico. El señor del criado que había encontrado el huevo era reconocido hombre-pájaro. Se afeitaba la cabeza, las cejas, las pestañas, y no se sabe bien qué suponía ser hombre-pájaro entre los pascuenses. Los secretos de la vida antigua de esta isla no hay esperanza de descubrirlos más que en las tabletas dibujadas, que se guardan me parece que en Bélgica. En Pascua se rumorea que aún quedan muchas en lugares difíciles, pero ningún pascuense quiere ir a buscarlas, porque el último buscador de ellas contrajo la lepra y murió.

Esto nos trae a los pascuenses actuales, que son, después de todo, los más interesantes. No saben nada de su pasado ni sienten curiosidad por saberlo. Su curiosidad es por el porvenir, por el mundo ancho y lejano, no por su isla, que es su encierro. En el leprosario hay pocos, pero en la isla hay muchos que, con justo rigor, tienen que ir todos los días al hospital a recibir tratamiento, o viven vigilados. La vigilancia se extiende realmente a los ochocientos habitantes de Pascua. En definitiva, todos son parientes y confunden su sangre, regenerada sólo por las amazonas nocturnas, que, aun sin querer, son una invitación a la jinetería de los extranjeros. Como me decía el doctor Meneses, que ha estado un año en la isla, ésta es el mejor laboratorio para estudiar la enfermedad bíblica; dicho doctor había tomado las disposiciones pertinentes para experimentar los nuevos remedios. El qué le ha sustituído, el doctor Morales, es de esperar que no ceje en tal propósito. La lepra es una de las terribles dolencias en las que parece que se está aproximando cada vez más el médico a descubrir el remedio. El hospital de Pascua, siguiendo las pautas que se deduzcan de los Congresos internacionales, puede hacer mucho en esa labor. (Por cierto que el hospital carece de ambulancia-automóvil, estando lejos, como es natural, el leprosario, y viviendo los pascuenses diseminados.) Si la antigua maldición de la humanidad, aunque en su variedad menos terrible, alcanza en la isla de Pascua las mayores proporciones, la población no parece afectada en su aspecto general, sano y alegre. La vieja neutralizada que tiene agarrotados los dedos de una mano —la señal maldita—, la disimula llevando con aire despreocupado un pañuelo o una cinta en la mano, y a pesar de que todos saben que ha pasado por el leprosario y está sometida a vigilancia, dice, cuando llega la ocasión, que se hirió con un hacha. El mozo que sale de la cura del hospital, parte en su caballo alegremente al galope.

Los pascuenses de hoy son de trato alegre y dulce. No les queda rastro aparente del canibalismo de sus antepasados. Lo único que tienen de pueblo primitivo y pequeño es la espontaneidad y familiaridad con que se acercan al extranjero, sin conocerle, precisamente para conocerle. Le es difícil al extranjero andar solo. En seguida, el primero que pasa se le acerca y le habla; luego se agrega otro, y después otro. Se acaba por tener una conversación general y divertida. Una noche oscura me encontré solo y perdido, montado en un caballo que no quería andar. De pronto oí una voz que me invitaba a bajar del caballo; era de alguien que me cogió del brazo y me llevó con cuidado, para que no tropezara en las piedras y en las raíces de los árboles, hasta donde yo quería ir. Jamás he visto que alguno se dirigiera a mí o a otro extranjero con el gesto, ni con la palabra, ni con la mirada, agresivos. En cambio, sospecho que más de una vez se han burlado de nosotros. Son burlones. No delincuentes. Se dice que roban cosillas con facilidad. En los tratos que he tenido con ellos les he visto siempre generosos, y supongo que hurtan lo que no pueden adquirir. En la isla no hay comercio. La Administración les vende —barato— lo que cree que necesitan. Ellos vienen, al fin y al cabo, de civilización antigua y refinada. No se les diría sucios. Viven en casas modernas, coloniales, y las tienen bastante limpias. Los hombres, no sé si con mucha intensidad, trabajan el campo; las mujeres les ayudan y tienen mucho arte para hacer collares de caracoles y sombreros de hojas de plátanos y plumas de gallina. Carolina Ica es una vieja pascuense que se viste muy elegante para ir a la misa del domingo. El día que yo la conocí, llevaba un sombrero pamela, como el que hizo célebre la emperatriz Eugenia; una chaqueta azul y una falda roja. Consciente de su valor como modelo, me pidió diez pesos por dejarse fotografiar, y me contó que en su casa tenía sombreros muy bonitos, de pluma. Fui a verlos, y, en efecto, tenía una toca de pluma y hoja de plátano que, tal como estaba, hubiera podido llevarla una modelo parisiense. No me pudo vender el sombrero porque lo había comprometido, pero me prometió hacerme otro. Al día siguiente la sorprendí haciendo el sombrero. En el suelo de su habitación, entre las camas de hierro, bien hechas y limpias, estaba trabajando entre montones de plumas de diferentes tonos. Su hija, María Estrella, gruesa y jocosa, la ayudaba. Carolina escogía las plumas, las estiraba o rizaba bien con sus secos dedos, y María Estrella con una máquina de coser rota y arreglada con un trapo atado, que ella manejaba diestramente con sus gruesos dedos, las iba cosiendo segura y hábil. Aquello era un taller de modistas de París. Hasta el nombre hacía inevitable la evocación: Carolina, la antigua y famosa modista francesa de sombreros.

Los pascuenses saben también cantar y bailar, sensuales y cadenciosos. Recuerdan a los tahitianos, que uno ha visto y oído por lo menos en el cine y en los discos. Las misas del domingo, organizadas por el Padre Sebastián, el patriarca de la isla, hombre de ciencia y de espíritu muy abierto, son famosas. La costumbre de los antiguos pascuenses de cantar haciendo el juego de hilos, ilustrando con las figuras que sacaban de este juego, sus canciones, está a punto de resucitar gracias al maestro de escuela Lorenzo Baeza Vega, que ha tenido el talento y la paciencia de reconstituir esos juegos, a través de lo que le dijeron unos pascuenses ancianos, y ahora él se los enseña a los pascuenses niños.

Pero el encanto general de los pascuenses consiste en ser un pueblo muy humano, en el que bastan diez días para dejar verdaderos amigos. ¿Cuál será la porvenir de la isla de Pascua y de su puñado de —800— habitantes? La isla no posee riquezas. Sus estatuas son para los arqueólogos. Pero su situación será necesaria para las comunicaciones aéreas. La isla con aeropuerto será otra.

Adiós, queridos pascuenses, amigos eternos de diez días; adiós Carolina, María Estrella, Eufemia; adiós Santiago, el viejo, y tu mujer, la bien plantada; adiós chiquilla que me llamabas abuelito, porque decías que era igual a tu abuelo, un francés que llegó de Tahití; adiós al policía que nos traía caballos; adiós, todos. Y tú, isla de los contrasentidos, isla de Pascua y de muerte, de volcanes y de estatuas, de piedras y de espumas, de cucarachas y de amazonas, de caballos y sin perros, de ovejas y sin cabras, sin delincuentes, y toda ella una prisión; en fin, una isla tropical, cuya producción mayor es la lana, te llevé en la mente, antes de llegar, como una isla arqueológica, y ahí te quedas, anclada en el Pacífico, dispuesta a ser un portaviones. Tu hombre-pájaro fue un precursor.— (Lima, abril de 1955. Exclusivo para LA NACION.)

C. B.

PANORAMA

HISTORIA DEL MUNDO

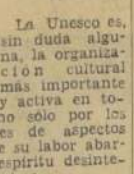

La Unesco es, sin duda alguna, la organización cultural más importante y activa en todo el mundo, no sólo por los cientos de miles de aspectos humanísticos que su labor abarca, sino por el espíritu desinteresado que la anima.

A todo su ingente trabajo de esparcidora de la cultura y del conocimiento mutuo entre los hombres, la Unesco ha agregado una misión fundamental, que se ha impuesto a sí misma: es la "Historia Científica y Cultural de la Humanidad".

Estamos en presencia de una iniciativa "sui generis". Porque, hasta el momento, todos los historiadores llevaban, al emprender su tarea, una finalidad —muy noble, elevada e imprescindible, por cierto—, pero que no pretendía sobrepasar los límites de la historiografía. En el caso de los historiadores modernos, tales como Arnold Taynbee, se incorpora, además, una crítica simultánea y un resumen filosófico de los acontecimientos. Pero el espíritu que lleva a la Unesco al dar cima y remate a su gigantesca tarea, está orientado hacia el progreso y el mayor conocimiento de la familia humana.

La Unesco ha designado una Comisión ad hoc, encabezada por el Dr. Paulo Carneiro, que ha editado ya cinco "Cuadernos de Historia", con un total de 1.250 páginas, conteniendo numerosos trabajos de carácter crítico y documental. Paralelamente, ciento doce sabios y expertos de 41 países continúan trabajando a un ritmo acelerado, a fin de poder, a fines de 1957, tener listos los seis volúmenes que constituirán el "manuscrito básico" de la historia de la humanidad.

Esta historia abarca desde el año 1200 antes de Jesucristo hasta nuestros días. Están allí consignados los orígenes de las religiones, de las ciudades; el desarrollo de las ciencias, las artes, las culturas.

La Unesco respeta íntegramente los puntos de vista de cada redactor, quienes, provenientes de las más distantes latitudes —la India, Holanda, los Estados Unidos—, mancomunan sus esfuerzos para llevar adelante una obra que constituye uno de los más valiosos acervos de los tiempos modernos.

Debemos destacar, con orgullo, que en Chile hace mucho tiempo que está en marcha una iniciativa de igual índole, y que, guardando las justas proporciones y desde mucho antes que la Unesco fuera creada, está recogiendo antecedentes, clasificándolos y ordenándolos, en una extraordinaria labor de organización y expertizaje, a fin de dar a la estampa, en un futuro próximo, una completísima Enciclopedia Chilena. Parte muy importante en la concepción y dirección de esta obra monumental cabe al Director de la Biblioteca del Congreso, don Jorge Ugarte, y a su asesor y experto bibliófilo, don Alvaro de la Fuente.

Noble afán éste; en él coinciden los anhelos de la cultura mundial: sintetizar el conocimiento, pues que, filosóficamente hablando, sólo del conocimiento pueden emanar la comprensión, el perdón y la estimación entre la gran familia humana. Vale decir, que no hay progreso sin cultura. Agradezcamos, pues, el esfuerzo de estos hombres excepcionales, como los mencionados de la Unesco y nuestros compatriotas, que así se afanan por promover esas iniciativas admirables y eternas.

LA PREGUNTA

"Quien te quiere te aporrea", dice el refrán.

¿Será por eso que la crítica está aporreando tanto el estreno de "La Mal Querida?

Educación de adultos

Varios colegios y universidades de los Estados Unidos han realizado recientes experimentos en el campo de la educación de adultos con el fin de buscar la solución a un viejo problema. El problema es cómo educar a las personas mayores y otorgarles títulos universitarios, sin obligarlas a estudiar materias que ya conocen.

Existe entre los grupos adultos modernos un deseo por adquirir títulos universitarios. El Servicio Militar o la guerra, en muchos casos, interrumpieron la educación profesional de muchos jóvenes norteamericanos. Después de la guerra, los veteranos con frecuencia trataron ante todo de rehabilitarse en la vida civil. Y ahora han tratado de recuperar la educación que perdieron.

Para satisfacer esta necesidad, casi todas las 1.800 universidades de los Estados Unidos han organizado cursos especiales para adultos. Algunos de estos cursos son clases complementarias de medicina, dentística y pedagogía para que se mantengan al día en sus respectivas especialidades.

Otros cursos ofrecen tópicos más amplios, pero no otorgan grado alguno. Estos cursos en los cuales se interesan los adultos que desean obtener los conocimientos, pero que no tienen mayor interés en los títulos universitarios de los cursos ordinarios, incluyen clases nocturnas y de fin de semana; ciclos de conferencias culturales destinados a una comunidad, y las llamadas "cátedras especiales" que son una especie de curso ambulante que va de universidad en universidad y de ciudad en ciudad.

Pero existe una gran demanda por títulos universitarios, y para satisfacerla, muchas universidades han tratado de obtener dos tipos de enseñanza: La enseñanza fuera de los claustros universitarios y la enseñanza por correspondencia. En ambos casos se otorga un título mediante un examen que se debe presentar ante grupos de examinadores designados por las universidades o instituciones de enseñanza.

La enseñanza fuera de los claustros se inició cuando se popularizaron las clases nocturnas y de fin de semana. Estos cursos son cursos normales de universidad que se dictan en ciudades y pueblos que carecen de una institución de enseñanza superior. La asistencia se rige por los mismos reglamentos de la universidad y los exámenes son similares a los que se someten los estudiantes ordinarios.

El antiguo sistema de la enseñanza por correspondencia se basa en el envío de material de educación que el estudiante debe estudiar por sí mismo para someterse a examen escrito por la institución que los dirige.

Otro sistema que facilita enormemente la educación universitaria se ha venido usando, tanto en algunas universidades. Este sistema se aplica a estudiantes que, por medio de estudios personales, viajes o trabajo profesional, adquieren conocimientos que más tarde pueden ser un complemento académico. Estos estudiantes también mediante un examen, obtienen un certificado equivalente a algunos de los ciclos mas que muchas universidades comienzan a aceptar.

Brooklyn College, institución que forma parte del sistema de educación libre de la ciudad de Nueva York, ha introducido un nuevo sistema de educación para adultos. De acuerdo con este plan, los estudiantes deben someterse a un examen en la materia o materias en que consideran que pueden estar capacitados. Si el estudiante pasa el examen, puede eliminar el estudio de la materia. Por ejemplo, los hombres de negocios que conocen ciertos principios económicos; un dirigente obrero que conoce la legislación y las relaciones sindicales o las personas que aún poseen su idioma nativo, pueden eliminar hasta un año de estudio.

En muchas ocasiones, los adultos que toman cursos universitarios encuentran demasiado asistir a clase con estudiantes mucho menores que ellos. En Brooklyn College los estudiantes adultos, si así lo desean, pueden asistir a clases separadas y recibir tareas especiales que se ajusten más a sus necesidades.

La educación de adultos, además, ofrece aspectos muy diversos. Por ejemplo, entre los educadores más notables del país existe la creencia de que el especialista que no posee un conocimiento humanístico amplio está perdido en contacto con la vida real de cada día.

Para responder a esta necesidad, la Universidad de Pensylvania ha organizado un curso de estudios humanísticos para industriales y hombres de negocios. La compañía de Teléfonos Beel ha enviado a uno de sus directores a estos cursos. Estos altos empleados de la compañía, por un período de diez meses, en vez de ir a la oficina en la mañana, asisten a clases sobre lógica, física, filosofía, historia, literatura, artes y ciencias sociales. En las últimas seis semanas estos altos empleados terminaron su curso con clases sobre historia nacional, ciencias políticas y relaciones internacionales.

La disminución en las horas de trabajo y el alza en los salarios han llevado a millones de norteamericanos a tratar de tener tiempo libre más productivo. Estos trabajadores, educados para dar mejor educación a sus hijos, se han interesados en mejorar su propia educación. Además, por medio de las escuelas nocturnas y los cursos por correspondencia, estos mismos grupos han descubierto las ventajas de una mayor educación.

En vista de estas circunstancias muchos colegios y universidades se hallan dedicados a estudiar este problema con eficiente inquietud.

Sir Arthur.

De ANIBAL BRAVO KENDRICK

El fusilamiento de los hermanos Carrera

Grupos numerosos de patriotas chilenos trasmontaban la cordillera de los Andes a mediados de octubre de 1814, después del desastre de Rancagua.

El 15 de ese mes los tres hermanos José Miguel, Juan José y Luis Carrera, se apeaban de sus mulas en el patio de una quinta apartada en el pueblo de Mendoza. Junto con ellos iban doña Mercedes Fuentecillas, (o Fontecillas), doña Ana María Cotapos, esposas ambas de los dos primeros nombrados. Otra joven, de singular belleza y de un gran carácter, doña Javiera Carrera, hermana mayor de los Carrera, formaba también parte de este grupo de emigrados. El gobernador de Cuyo, coronel don José de San Martín, que recientemente había asumido esas funciones el día 9 de octubre (1814), recibió a los Carrera no como huéspedes que buscaban amable refugio, sino como hostiles invasores. No se portó de igual modo con los demás emigrados, que con don Bernardo O'Higgins pisaban el suelo argentino.

El coronel San Martín, al tener noticias de la marcha de los chilenos que obligadamente salían de su patria, fue en persona a recibirlos con cerca de 1.300 mulas, 180 cabezas de ganado, 200 kilos de charqui, y gran cantidad de víveres; y el día 12 de octubre se encontró con la vanguardia de la emigración, una enorme masa de soldados dispersos que cometían los mayores excesos. San Martín, con la energía que le era característica, mandó entonces reunir a los soldados chilenos y comisionó al general O'Higgins para dirigirlos y mantener el orden. Don José Miguel Carrera protestó indignado contra esa designación, reclamando para sí el mando de la tropa; y reuniendo unos 400 hombres, entró al frente de ellos a la ciudad de Mendoza, ocupando al efecto un amplio corralón. La rara conducta de Carrera produjo en San Martín un profundo desagrado por esta causa, y los separó una honda antipatía. De resultas de continuos incidentes, los tres hermanos Carrera fueron reducidos a prisión; y sólo obtuvieron su libertad después de una larga y penosa estada en las cárceles cuyanas. Se tuvo noticias en Mendoza que varios jóvenes eran una amenaza para la independencia chilena. Los tres hermanos se fueron a Buenos Aires, junto con otros amigos y parciales, estableciéndose allí, y no tomaban parte, naturalmente, en los trabajos emprendidos por O'Higgins y San Martín para dar libertad a Chile. Don José Miguel no quiso resignarse a esta forzada inacción, y se embarcó en 1815 para los Estados Unidos para comprar armas y voluntarios para emprender otra expedición contra los españoles que dominaban en Chile.

Después de Chacabuco, en 1817, don Bernardo O'Higgins fue nombrado Director Supremo, y esto dio lugar a que los dos hermanos, don Juan José y don Luis Carrera, no cesaran en sus ataques contra O'Higgins y San Martín. Los dos se dirigieron de incógnito a Chile acompañados por algunos amigos, con el ánimo de hacer una revolución para derrocar el gobierno de los vencedores de Chacabuco. En su viaje fueron descubiertos y apresados, y encerrados en la cárcel de Mendoza. Después de un largo proceso en que quedaron de manifiesto sus planes, fueron condenados a muerte y fusilados el día 8 de abril de 1818, media hora antes de que llegara la noticia de la victoria de Maipú. "Esta fue la primera sangre vertida en el patíbulo durante las discordias civiles a que dieron lugar aquellas rivalidades —ha dicho don Diego Barros Arana—. "Ese rigor excesivo que la historia ha condenado francamente, probaba que los gobernantes chilenos y argentinos estaban resueltos a no retroceder ante las medidas más violentas para apartar todo peligro que pudiera amenazar la unidad de acción de los caudillos revolucionarios". A. B. K.

Cartas al Director

("Quisiera tener un diario escrito por el público".— Ibsen)

Movilización a San Eugenio

Señor Director:

Seremos muchos lectores sus eternos agradecidos al dar espacio a estas líneas en su diario.

Se trata, como siempre, del problema que tenemos para llegar a nuestros hogares, por no tener movilización.

En todos los recorridos hay líneas de buses expresos, menos en el de "San Eugenio". A la hora de más movilización hay que esperar un micro una hora a hora y media.

Unos expresos que salieron, los retiraron; sin duda no les convenía. Saludan atentamente a Ud. **Varios vecinos.**

DIPUTADO SALUM CASTIGO EN ...ENA CALLE, POR INSOLENTE, ...L DIPUTADO JULIAN ECHAVARRI

Ayer, más o menos a las 12.15 horas, en el Pasaje York, Agustinas 1022, a muy pocos pasos de la calle Ahumada, se encontraron los diputados Julián Echavarri Elorza, del Partido Agrario, y Marco Antonio Salum. El diputado Echavarri, en el curso de una discusión sobre temas de actualidad política, con extraordinaria prepotencia, tuvo palabras duras e insolentes para el Presidente de la República. Inmediatamente, el diputado Salum reaccionó ante lo que consideró una ofensa incalificable y gratuita, y sin más preámbulos, le propinó un bofetón al diputado Echavarri. Gracias a la intervención de amigos comunes, los contrincantes fueron separados.

...ECHOS.— "Lo castigue ...presión en la tarde de ... LA NACION el diputado ... Por insolente. El ... Por eso, para referirse a la ... que ayer asumió Echava... término exacto: "desleno... quorriento". Pueden usa... tomar, sin ningún riesgo ... gramaticales, que fue por ... a Julián Echavarri la ... merecía. Cree ... persona digna ha... lo mismo, en mi lugar, ... trataba nada más que de ... guado arribista", natu... tuve que aplicarle el ... en el sitio mismo donde ... su falta. Dicen que le ta... cierto es que sólo ... le contes... No me le contes... con él. Si fue cobarde para injuriar a los ausentes, también se ciñó a esta misma cobardía, ante quien estaba presente. Eso fue todo... Lo que me extraña, sí, es la poca gallardía, la absoluta falta de caballerosidad de Echavarri. Terminado el incidente, dio a los diarios opositores una versión muy distinta de la verdad. Dijo que "él había defendido la dignidad del Parlamento que yo atacaba". Y que "me había pegado a mí". ¡Es el colmo del descaro! Hasta aseguró que los pijes que lo rodeaban se llevaron mi sombrero como trofeo... Es para la risa. No discuto que a los amigos de Echavarri les agrade o no acumular sombreros ajenos. Pero el mío está aquí. Nadie lo tocó. No fueron siquiera capaces de hacerlo. Los acompañantes de Echavarri eran, como él, cobardes. Pero lo que más me asombra y me repugna, es la mentira. ¿Por qué tergiversa los hechos? ¿Por qué asegura que defendía al Parlamento? Paladines como el señor Echavarri no son, precisamente, paladines, sino algo muy distinto".

Y con estas palabras, Marco Antonio Salum se despidió del reportero. Y se fue con su sombrero.

...CIO NACIONAL DEL ...NO HA CONVOCADO ...VENCION ALGUNA

El Consejo Nacional del Partido Democrático del Pueblo entregó ayer una declaración, firmada por el presidente de esta colectividad, diputado José Oyarzún, en la que se informa que no ha hecho convocatoria alguna a los presidentes provinciales del Partido.

...ecuerdan, además, que sólo ...idad reglamentariamente ...ida y reconocida por la Di... del Registro Electoral, en ... la mesa directiva que ... el diputado don José Oyar... puede utilizar el nombre del ...

...ha sido necesario formular es... ...ación, —agrega el Consejo ...—, en razón de que nume... ...ciones de prensa ha... ...ver a algunas personas y ... ...tantas como participando ...siones o bloques, tomando ... del Partido Democrático ...Pueblo, en circunstancias ... colectividad no ha parti... ...ni extraoficialmen... ...tras gestiones o bloques, ... personas que mencio... no pertenecen al Par...

EL PDP. DE MARTONES QUEDARA EN MINORIA EN FUSION CON PDCH.

La Junta Ejecutiva del Partido Democrático de Chile, en sesión celebrada ayer, se pronunció respecto de los diversos puntos planteados para la fusión de esta colectividad con el sector del Partido Democrático del Pueblo, que preside el senador Humberto Martones.

Entre otros puntos aprobados por la Junta, figuran los siguientes: el Partido resultante de la fusión se denominará Democrático de Chile; se confirma la línea de oposición e ingreso al Frente del Pueblo; en la nueva Junta Ejecutiva habrá más representantes del PDCH, en razón de que la unidad no se haría con el Partido Democrático del Pueblo en su totalidad, sino con el sector del senador Martones.

En la sesión de ayer renunciaron el presidente del PDCH, señor Josta Costa Canales, y el señor Manuel García Cubillos, secretario general. Sobre estas renuncias se pronunciará la Junta en su sesión del próximo martes.

El señor John L. Irvine, en los momentos en que formula sus declaraciones a nuestro diario.

Falsos y difamatorios cargos contra el INACO, hechos por el senador Figueroa, desvirtuaron en la Cámara de Diputados

SE COMPROBO QUE INACO HA PRESTADO SU COOPERACION A LOS IMPORTADORES PARA CONSEGUIR LAS DIVISAS MINERAS

En la sesión del miércoles último de la Cámara de Diputados, el representante agrariolaborista, Sr. Sergio Bustamante, desvirtuó los falsos cargos que recientemente se han formulado al Instituto Nacional de Comercio (INACO), en lo relativo a las importaciones con dólares de retorno, producidos por los medianos y pequeños mineros.

He aquí el texto del discurso del diputado Bustamante:

"Señor Presidente, Honorable Cámara: A raíz de una insercion de la Asociación de Importadores de Automóviles y de la Asociación Nacional de Importadores, en la sesión del día 5 de abril del Senado, el Honorable senador señor Figueroa Anguita, se refirió al llamado régimen INACO, correspondiente a las importaciones con retorno de la pequeña y mediana minería, y calificó esta operación como una verdadera "estafa" (fueron sus palabras textuales), en que habían incurrido el INACO y CONDIRIA el hecho DECOR. Para él, la "estafa" residiría en el hecho de haberse cobrado una bonificación al dólar por parte de INACO y no habérseles otorgado totalmente las coberturas que permitían la internación de sus mercaderías.

Las responsabilidades por este hecho anormal recaerían, según el Honorable Senador, tanto en el INACO como en CONDECOR.

EL MAL LLAMADO "REGIMEN INACO".— En primer lugar, para poder analizar este problema, es necesario conocer en qué consiste el mal llamado régimen INACO. Para ser posible la exportación de los productos de la pequeña y mediana minería, fue necesario considerar una bonificación que se estimó en un total de $ 780.000.000 para ser pagada por intermedio de la Caja de Fomento y Crédito Minero, institución que quedó así en condiciones de pagar en el mercado interno los altos costos de los minerales y a su vez, colocarlos en el exterior a los precios normales del mercado mundial.

Para financiar la bonificación aludida de $ 780.000.000, se estableció un recargo a los importadores a beneficiarse con la autorizaciones previas de importación que se otorgarán con cargo a las divisas, producto de las exportaciones de la pequeña y mediana minería. El cobro de esta bonificación a los importadores a su traspaso a la Caja de Fomento y Crédito Minero, para el cumplimiento de la mencionada función de la bonificación a los pequeños y medianos mineros, fue encargada al Instituto Nacional de Comercio, quien, junto con percibir los recargos de parte de los importadores, debió presentar las solicitudes previas correspondientes al Consejo Nacional de Comercio Exterior y quedando por contrato de responsabilidad de los importadores el cumplir todos los trámites o gestiones posteriores necesarios para finiquitar las importaciones.

FACILIDADES A LOS IMPORTADORES. — La función que tenía que cumplir la Caja de Crédito Minero de comprar al contado de los pequeños mineros, su producción, para cumplir las exportaciones, hicieron necesario que el Instituto Nacional de Comercio le fuera pagando también estrictamente al contado, las cuotas mensuales correspondientes a la bonificación total. No obstante, conocido por INACO el largo desarrollo que tienen normalmente las importaciones, dio a los importadores muy amplias facilidades para el pago de sus primas, en tal forma de que aun hoy día, después de haber terminado hace tiempo de cumplir el pago total a la Caja Minera, conserva en cartera documentos de importadores por más de cien millones de pesos ($ 100.000.000).

En esta forma, el Instituto Nacional de Comercio cumplió ampliamente, aún yendo más allá de lo que exigían los contratos que financió, que no tenía por qué hacer, para llevar adelante este plan de alto interés nacional de fomento a las exportaciones de la minería chilena.

Como dije anteriormente, los compromisos contractuales con los importadores, todos los trámites o gestiones posteriores a las presentaciones de las solicitudes de importaciones al Consejo Nacional de Comercio Exterior, incluyendo la obtención de la cobertura de cambio, son de exclusiva responsabilidad del importador, no obstante lo cual, INACO, en todo momento, ha prestado sus buenos oficios para obtener la mejor solución de este problema, dentro de la difícil situación de divisas por que atraviesa el país.

Llama la atención el afán preconcebido del Senador Figueroa Anguita, de desprestigiar al Instituto Nacional de Comercio, por no haber cumplido la función de entregar las divisas a los importadores, cuando el más lego en las materias de comercio internacional sabe o debe saber que esta función está entregada en forma exclusiva, por la ley 9.369, al Consejo Nacional de Comercio Exterior, y, por lo tanto, rechazamos como difamatoria esta campaña, a la que tarda y burdamente se ha sumado el Senador Figueroa Anguita.

LA ACCION DE CONDECOR. — Veamos ahora las razones por qué el Consejo Nacional de Comercio Exterior no ha podido todavía cumplir en su totalidad las coberturas de estas autorizaciones previas.

Es del dominio público, que el país atraviesa por una aguda escasez de divisas que ha obligado al Gobierno, dentro de un plan de prioridades, destinar los escasos ingresos de moneda internacional a cubrir las necesidades vitales del país, tales como el abastecimiento de combustible, alimentos, antibióticos y materias primas, con el fin de evitar así la paralización de nuestras industrias básicas, y la escasez que produce especulación en los alimentos y dar oportuna atención de la salud de nuestro pueblo, compromisos que a pesar de habérseles aplicado un tratamiento de estricta prioridad, no han podido ser satisfechos en su totalidad.

Es evidente así que la más elemental política de buen gobierno ha hecho necesario diferir la internación de las mercaderías menos indispensables, como son las que están incluídas en este sistema de la pequeña y mediana minería, para poder asegurar un mínimo de abastecimiento básico.

Por lo tanto, está muy clara la intención del Senador Figueroa Anguita, ya que en su afán demagógico de inventar escándalos, no ha vacilado en calificar de "estafa" operaciones de carácter normal y atrasos en el otorgamiento de coberturas que se han venido produciendo reiteradamente desde hace muchos años.

Y, por último, los importadores afectados cuyas sobrias declaraciones a la prensa respetamos, bien pueden darse el lujo de esperar un tiempo más para que se les entreguen sus coberturas, ya que es de dominio público que sus negocios van bastante bien y dan para mucho más.

35 años al servicio del país ha cumplido el Sr. John L. Irvine

RASGOS DE SU PERSONALIDAD.— PIONERO DE LA PRODUCCION DE ARROZ EN CHILE.— HABLA A "LA NACION"

Uno de los "pioneros" de la producción intensiva del arroz, en nuestro país, es el señor John L. Irvine, quien hace pocos días fue condecorado por el Gobierno con la Orden Al Mérito "Bernardo O'Higgins", "por sus amplias y valiosas actividades en favor del país". El señor Irvine se radicó en Chile hace 35 años y fue presidente de la firma comercial Williamson, Balfour y Cía.

En entrevista concedida a LA NACION, expresó: "Tengo fe en el porvenir de Chile y siento admiración por esta raza, por su democracia ejemplar y por las libertades de que goza".

CULTIVO DEL ARROZ EN CHILE.— El señor Irvine en compañía de don Enrique Riveros, hace 20 años, fue uno de los primeros, en nuestro país, que tuvo la visión del cultivo intensivo del arroz. Bajo su tuición el Molino San Cristóbal formó la primera planta experimental de este producto.

El año 1935 se plantaron 30 hectáreas, utilizando terrenos que no servían para otro tipo de cultivo, (impermeables, con subsuelo gredoso). El acierto de los Sres. Irvine y Riveros lo ha demostrado el tiempo: en aquella época Chile importaba 20 mil toneladas anuales de arroz. Hoy produce 100 mil tons. al año, quedando un fuerte saldo exportable. La producción del grano ocupa 15 molinos, desde Santiago a San Carlos.

VALIOSA AYUDA EN EL TERREMOTO DE CHILLAN.— El Sr. Irvine tiene un concepto humano del hombre de negocios, y él encarna dicha idea. "El comerciante, nos dice, debe interesarse en la vida social de la comunidad, del país en que vive, no sólo con fines de lucro. Debe participar de sus inquietudes culturales, de sus actividades deportivas. Y debe, sobre todo, propender al mejoramiento de las condiciones de vida de la comunidad". Una aplicación práctica de tan elevados principios lo constituye el hecho de que cuando parte de nuestro país se vio asolado por el terremoto de 1939, el Sr. Irvine influyó decisivamente para que la firma Williamson Balfour pusiera gratuitamente sus grandes "stocks" de provisiones a disposición de las autoridades y del pueblo en las zonas devastadas, colaborando los propios empleados de la firma en su distribución.

FIRMEMENTE ARRAIGADO A CHILE.— A pesar de que el Sr. Irvine por asuntos de negocios particulares ha viajado por toda América y gran parte de Europa, se siente feliz en Chile. Sus frases a este respecto son elocuentes: "Tengo un gran cariño por Chile, y me siento honrado y agradecido por la distinción que acaba de conferirme el Supremo Gobierno.

QUISO SER PROFESOR.— Quien durante 35 años dirigió una poderosa firma, con filiales en toda América, llegando hasta ser presidente de la misma, no tuvo en su juventud intenciones de dedicarse al comercio... Esto, que puede parecer paradójico, es estrictamente cierto: el Sr. Irvine frecuentó las aulas de dos importantes universidades británicas, las de Aberdeen y Cambridge. Pero en ellas no estudió comercio, sino pedagogía en Latín y Griego, llegando a doctorarse en ellos. Durante años, fue un experto en dichos idiomas clásicos, y la enseñanza de las lenguas de Platón y Séneca, era la máxima aspiración de su vida.

Aparte de sus exitosas labores comerciales, el ex presidente de Williamson, Balfour S. A., ha desarrollado intensa vida deportiva, y es todavía un tenista experto, "golfman", y nadador. Todos sus "week ends" los pasa en contacto con la naturaleza. Ha sido director del "Prince of Wales Country Club", durante 13 años, y de ellos, seis como presidente. Su aporte a dicha institución ha sido muy importante, ya que planificó personalmente la construcción de la obra gruesa del nuevo edificio del Country.

HIJAS Y NIETOS CHILENOS.— El señor Irvine representa cincuenta años: tiene dos hijas y tres nietos. Ha entregado 35 años de su vida a nuestro país en sus actividades comerciales, sus iniciativas de orden social y deportivas, y demuestra un sincero cariño por Chile.

SOCIALISTAS POPULARES INICIAN HOY CONGRESO REGIONAL DE SANTIAGO

Con delegados de todas las seccionales de la provincia de Santiago, inaugurará hoy su Congreso Regional el Partido Socialista Popular.

El acto de apertura se efectuará, a las 10 horas, en Cóndor 1129. El torneo contará con la presencia de un gran número de delegados, dirigentes y parlamentarios del Partido.

En este Congreso se debatirán interesantes trabajos sobre igualdad en la legislación social para los trabajadores, cooperación en la campaña contra la especulación, etc.

S. E. FIRMARA EL LUNES EL DECRETO QUE AUTORIZA LA INVERSION EN LA AFRICANA

El Ministro de Minería, don Diego Lira, informó ayer que el lunes será firmado por el Presidente de la República el decreto por el cual se autoriza el aporte de capitales extranjeros para poner en marcha el mineral de "La Africana", cerca de la capital.

La maquinaria que se traerá está avaluada en quinientos mil dólares, aparte de un millón de dólares que serán convertidos a moneda nacional al cambio libre, para el resto de los equipos, instalaciones y faenas.

La Santiago Copper Mining, subsidiaria de la Anaconda, quedará sometida al régimen establecido en el Estatuto del Inversionista Extranjero.

...xposición de juegos de living, donde se mezcla admirablemente ...a calidad, el lujo y el buen gusto, inauguró Muebles Alarcón

...ECNICOS EXTRANJEROS ELOGIAN ...ESARROLLO DE ESTA INDUSTRIA

Con asistencia de autoridades, de técnicos extranjeros, de ... en nuestro país; de destacadas personalidades y de re...tantes de la prensa nacional, se ha inaugurado recien...te, la Exposición de Muebles Finos de Living, que Mue... Alarcón presenta en sus salas de Alameda 274 y 276. Esta ...ción, que por primera vez se realiza en Chile, arrancó ... los visitantes elogiosos conceptos, tanto por la presentación ...ica, novedosa y original de los diversos modelos que allí ...muestran, como por el impulso que significa esta iniciati... para el engrandecimiento de esta promisoria industria na...

...ompañados del propietario ... progresista estableci... don Héctor Alarcón Ve... los visitantes recorrieron ...ne, imponiéndose en de... la fabricación de los ... Se les dio a conocer ...mo de extracción y selec... los materiales —que re... prolijos cuidados—, la ... mano inicial, la faena ... del armado de las di... piezas y, por último, el ... sistema de la termina...

...e trata de fabricar más ... de living, expuso el se... Alarcón a los visitantes. ... hacemos es ofrecer al ... la última palabra en ... de este tipo, los que por su calidad, sus artísticos diseños, su solidez y su armonía, son una garantía para nuestro público, y, esto creo se consigue con perseverancia y cariño por lo que uno se propone realizar".

Concordando con esta aseveración, el ingeniero de la Industrial Corporation Of Artistic Furniture de Nueva York, señor Archibald R. Hedges, tuvo palabras de admiración para la elevada calidad de los muebles Alarcón, insinuando la posibilidad de exportarlos a los demás países americanos "donde, indudablemente, tendrán una extraordinaria aceptación", expresó.

UN HOMBRE DE EMPRESA. — El industrial chileno don Héctor Alarcón Venegas, es un hombre joven y extraordinariamente dinámico. Tiene sólo 33 años de edad, y durante diez años de estudios y experiencias, ha logrado el éxito alcanzado. Sus diseños exclusivos son deseados ansiosamente por su extensa y selecta clientela, la que, por lo general, se orienta para adornar sus salas, livings rooms, y otras dependencias.

El señor Alarcón, ante el incremento que está tomando su floreciente industria y, en el anhelo de servir a sus favorecedores en la mejor forma posible, ha ampliado su local de Alameda Bernardo O'Higgins 276, habilitando el segundo piso para sala de exposiciones, la cual, permanentemente, exhibirá los modelos más variados y los diseños más admirables.

VARIADOS ESTILOS.— Los elegantes estilos que presenta la Exposición son una elocuente prueba de que la industria chilena se está colocando a la vanguardia de los países sudamericanos, y que compite con ventaja sobre muchos tipos de fabricación europea o norteamericana.

En la exposición señalada se puede admirar, por ejemplo, el juego de muebles para living "Reina Ana", que es un conjunto sobrio y distinguido. Su precio se amolda a cualquier presupuesto, y armoniza con todo tipo de mobiliario.

El estilo Chippendale representa un amoblado sólido, que sobresale por sus elegantes líneas. Reúne, además, todas las características que el gusto más exigente puede pedir.

El Luis XV viene en diferentes tamaños y se ofrece al público, en juegos complementados por sofá de dos o tres cuerpos, lisos y capitoné, barnizados o pintados al duco.

La expresión máxima de comodidad, elegancia, armonía y calidad, se encuentra representada por el tipo "Super Confortable". Es un juego verdaderamente maravilloso. Su refinado buen gusto y sus variados tapices, entre los que figura el brocato, el lino, la cretona floreada, la felpa, y sus adornos de flecos y marabú, hacen que todos los visitantes se detengan a contemplar con sumo interés y deseos de poseerlo, este extraordinario juego.

Los modelos y tipos de amoblados de living, que se exhiben en la sala de exposiciones de MUEBLES Alarcón, son todos sensacionales, y analizar cada uno de ellos es materia larga. Sólo visitando este establecimiento el cliente puede adquirir noción de tanta belleza.

Al finalizar el detalle de estos variados y elegantes estilos, cabe mencionar el "Alotria", juego que se adapta a los ambientes modernos. Viene en modelos chicos y grandes, y es el preferido para los departamentos o habitaciones céntricas.

OTRAS NOVEDADES.— En esta magnífica y ordenada exposición de muebles finos, se presenta, también, una amplia variedad de sillones Bergere, tapizados en felpa, cretona, lino, etc. Todos constituyen obras de MUEBLES Alarcón, y son modelos exclusivos, cuyo estudio, realización y terminación, ha requerido la dedicación constante de los diseñadores, los muebilistas, los ebanistas, los tapiceros, y un sinnúmero de operarios auxiliares.

Calidad, elegancia y economía, parece ser el lema de este importante establecimiento, y tal como ha manifestado su propietario don Héctor Alarcón, lo que la casa desea es acrecentar, día a día, su prestigio y servir a su clientela con una atención esmerada.

VARIEDAD EN MUEBLES FINOS.— Aunque la sala de exposición ocupa el segundo piso de Alameda Bernardo O'Higgins 274 y 276, MUEBLES Alarcón mantiene en el piso bajo, un variado y lujoso surtido de muebles finísimos de dormitorio, donde en cada rasgo, en cada línea, se advierte el cariño y el entusiasmo por esta industria.

Asimismo, se encuentran preciosos juegos de comedor, los cuales llevan el personalísimo sello de esta industria, junto con su extraordinaria elegancia y distinción. El gusto más refinado queda ampliamente satisfecho con estos muebles.

Por estar estos muebles en estado de venderse a quien lo solicite, la casa se ha visto precisada a reponer cada día los diversos juegos con que despierta la admiración santiaguina.

Y así va trabajando día a día, esta notable industria nacional. Con el esfuerzo mancomunado de su propietario don Héctor Alarcón, de sus jefes, de sus técnicos y de cada operario, va diariamente prodigando alegría y belleza a los hogares chilenos, y contribuyendo vigorosamente al progreso de nuestro país.

...TAN AL DESCANSO.— Los muelles cojines y los cómodos diseños de los ...es Alarcón, invitan al cliente a un descanso tranquilo y reparador.— Nó... ...al admirable conjunto de belleza,, lujo calidad y confort que ofrecen ambos muebles.

SALA DE EXPOSICIONES.— En un principesco ambiente, muebles Alarcón, ubicada en Alameda O'Higgins 274 y 276, exhibe en su Sala de Exposiciones del segundo piso, estos lujosísimos y cómodos juegos de living, donde el gusto más exigente y refinado, queda plenamente satisfecho.

PRIMER CONSULTORIO CONTRA EL CANCER EN CHILE, SE INAUGURO EN VALPARAISO

EL DR. ROMEO CADIZ OYARZUN, HABLA PARA "LA NACION", SOBRE LA IMPORTANCIA DE ESTE SERVICIO

VALPARAISO.— En el Hospital "Doctor Delformes" de esta ciudad, se ha instalado el Centro de Salud "Barón" en donde funciona desde ayer el primer consultorio para pronosticar el cáncer, consultorio que es al mismo tiempo el primero que existe en el país.

Este nuevo organismo ha sido posible establecerlo gracias a los esfuerzos e interés del conocido cirujano porteño doctor Romeo Cádiz Oyarzún, quien está asesorado en estas labores por el médico doctor Aníbal Scarella, una enfermera y una auxiliar.

COSTO DE LA OBRA.— En la instalación de este nuevo servicio ha sido necesario invertir la cantidad de uno y medio millón de pesos, suma que no es considerable si se toma en cuenta de que para diagnosticar esta enfermedad, se precisa de instrumentos de endoscopia.

LO QUE SERA EL CONSULTORIO.— El doctor Cádiz Oyarzún, hablando para LA NACION, nos decía que este moderno consultorio estaba destinado a diagnosticar la enfermedad en su período inicial, que es justamente cuando puede ser detenida por los métodos quirúrgicos o por las radiaciones. Por consiguiente, hay que crear en las personas una conciencia de que esta terrible enfermedad, que desgraciadamente ha tomado auge en el mundo entero, es perfectamente curable cuando es tratada a tiempo.

Pero es preciso, nos recalca el doctor Cádiz Oyarzún, que acudan a este consultorio todos los enfermos o no, porque solamente así se podrá conocer a aquellas personas que están afectadas por el mal y poder ser puestas en tratamiento a la brevedad posible. Si la persona está sana, mejor para todos, porque esa persona quedará perfectamente tranquila. Si no lo está, el tratamiento se inicia en el acto y la enfermedad es detenida y extirpada. Hay que tomar en cuenta que la lucha contra el cáncer demorará por lo menos cien años hasta llegar a la posibilidad de entrar de lleno a conocer su verdadero origen y por lo mismo hay que comenzar en el acto y con los medios de que dispone la ciencia.

Ante una pregunta nuestra sobre la posibilidad de que el uso inmoderado del tabaco sea un agente propicio del cáncer, el doctor Cádiz Oyarzún nos replica en el acto que esto no ha logrado ser todavía comprobado. Es una simple suposición, sin una base efectiva y científica. Recuerda que el estadista británico señor Churchill ha fumado diariamente desde su juventud una gran cantidad de cigarros, y sin embargo jamás se ha dicho que tenga síntomas siquiera de esta peligrosa enfermedad.

DIAS DE ATENCION AL PUBLICO.— El consultorio sobre "cáncer precoz" funcionará los días martes, miércoles y viernes, de 10 a 13 horas. Los pacientes de la ley número 10.383 están liberados de pago, y en cuanto a los particulares, solamente pagarán una suma muy módica.

100 millas en motos correrán el domingo

VALPARAISO.— Dos días durará la competencia de carreras de motos a efectuarse en el motodromo de Limache, mañana y pasado mañana, organizadas por el Valparaíso Moto Club, y que tienen como atracción la carrera ya tradicional de las cien millas en que compiten los mejores corredores argentinos, uruguayos, peruanos y nacionales. La competencia comienza mañana disputándose diversas carreras para máquinas de 98, 125, 250 y 500 centímetros cúbicos.

Todos los corredores, tanto nacionales como extranjeros que han ratificado sus inscripciones, se encuentran practicando diariamente y en forma intensa, los unos para conocer bien la pista y los otros por probar sus máquinas.

COMIENZA MAÑANA LA FIESTA DE VENDIMIA

VALPARAISO.— Mañana se iniciará en El Belloto, con los actos preliminares, la tradicional Fiesta de la Vendimia, que culminará el domingo 17, como en años anteriores. Han sido elegidas entre las diversas candidatas que se han inscrito, a las que se ha de designar como Reina de la Vendimia de 1955. El lunes próximo quedará elegida la que presidirá los diversos actos a efectuarse.

Hasta el momento lleva el primer lugar del escrutinio la señorita María Pereira, y en su honor se dará mañana, en la Hostería Los Carreras, un baile. Sus partidarios trabajan arduamente por conseguir el mayor número de votos.

EL V. "VILLARRICA" SIGUE EN P. ARENAS

VALPARAISO.— El vapor nacional "Villarrica" de los registros de la Empresa Marítima del Estado, continúa anclado en Punta Arenas, donde llegó por sus propias máquinas, después de haber sido zafado del banco rocoso, en donde encalló en los canales magallánicos, sufriendo numerosas averías en su casco. La estada de esa nave en Punta Arenas se ha prolongado, debido a que la Compañía de Seguros Marítimos de Londres espera que el Lloyd's efectúe por intermedio de uno de sus técnicos, un detenido examen al casco para poder comprobar el monto de las averías sufridas en el encallamiento.

Después el vapor "Villarrica" vendrá a Valparaíso para que se le efectúen las reparaciones definitivas en el dique flotante "Valparaíso".

Movimiento de vapores

SURTOS EN EL PUERTO.

ALAMO, APOLO, PELLIN, PUNTA ARENAS, GRACIETTA, CARMELITA, ALONDRA y ANGOL.

LLEGAN:

Hoy:
AMADEO, de Vancouver.
HAZELMOOR, de Amberes.
ISABELLA, de Arica.
MAIPO, de Hamburgo, vía Nueva York.

Mañana:
LONTUE, de Tocopilla.

El domingo:
LOA, de Antofagasta.
SANTA OLIVIA, de Nueva York.

El lunes:
TRUN, de Amberes.
GLORIA, de Punta Arenas.

ZARPAN:

Hoy:
ALONDRA, para Puerto Natales.

Mañana:
ISABELLA, para Iquique.
HAZELMOOR, para Liverpool.

El domingo:
LONTUE, para Antofagasta.

El lunes:
ANGOL, para Buenos Aires.
LOA, para Antofagasta.
SANTA OLIVIA, para Nueva York.

CEBOLLAS Y MELONES CONDUCE PARA EE. UU.

VALPARAISO.— Al mediodía de ayer zarpó de Valparaíso en viaje de regreso a Nueva York y puertos intermedios, vía del Canal de Panamá, la motonave de bandera norteamericana "Santa Bárbara", de los registros de la Grace Line, conduciendo numerosos pasajeros y abundante carga. Para Nueva York lleva una importante partida de cebollas, melones y otras frutas frescas chilenas para los mercados de esa nación.

TIENDA FUE VICTIMA DE UN AUDAZ ROBO

VALPARAISO.— Se presentó al Retén de Lagunillas, Casablanca, el comerciante don Sergio Muñoz Alvarez, domiciliado en el poblado de Lagunillas, calle Montt sin número, para denunciar que en la madrugada habían penetrado al interior de su negocio de menestras y paquetería forzándole los candados de la puerta de la calle, robándole especies de vestir y catorce mil pesos en dinero efectivo que guardaba en la caja, todo lo cual lo avalúa en doscientos mil pesos. Se dio aviso en el acto a los agentes del Servicio de Investigaciones para que pesquisen este audaz robo.

MICROBUS SE VOLCO AL SER EMBESTIDO

VALPARAISO.— A las 19 horas se produjo un violento choque entre un camión con un micro de pasajeros en calle Veintiuno de Mayo frente al número 3603, del pueblo de La Cruz. La violencia del choque produjo el volcamiento del micro, felizmente con pocos pasajeros. Resultaron heridos el chofer, Francisco Cataldo Olivares, 53 años, casado, domiciliado en La Calera, calle Blanco número 1066, y los pasajeros Héctor Urzúa Godoy, María Rivera de Urzúa y Juan Moreno Hurtado, los que fueron atendidos en el Hospital de Quillota y conducidos a sus respectivos domicilios.

Según el parte de Carabineros, los hechos ocurrieron de la siguiente manera: el camión FT 716, de Santiago, manejado por Antonio Costelle Cotal, 36 años, casado, domiciliado en Quilpué, Bilbao 468, transitaba desde Santiago a Quillota, embistió al microbús PD 303, del servicio comunal Quillota-La Cruz, gobernado por Francisco Cataldo Olivares, que corría en sentido contrario. Quedó detenido el chofer Costelle por la responsabilidad que le pueda caber. Ambos conductores se encontraban en normal estado de temperancia.

UNA NUEVA EMPRESA PESQUERA SE FUNDO

VALPARAISO.— El naviero chileno, señor Berardo Pérez, ha formado una nueva empresa pesquera en Valparaíso, cuya razón social será "Sociedad Comercial Pesquera de Chile". Cuenta por el momento con el yate a motor "Serva la Bari", adquirido recientemente, y que una vez que se le efectúen las transformaciones de rigor, colocándole viveros para langostas, será destinado al transporte de estos moluscos desde Juan Fernández. Esta embarcación dispondrá de camarotes para el transporte de pasajeros entre Cumberland y Valparaíso, y viceversa.

En cuanto terminen las reparaciones indicadas, será rebautizada con el nombre de "Don Melchor", en memoria del padre del armador, señor Pérez. Posee esta nueva firma naviera en Playa Ancha un astillero propio para la construcción de embarcaciones menores destinadas a la pesca y una flota de botes especiales en el archipiélago de Juan Fernández, dedicados a la pesca de langostas y otros productos del mar.

PREMIO MUNICIPAL AL MEJOR CADETE

VALPARAISO.— Un Premio Municipal ha sido creado por la Corporación Municipal de Valparaíso, destinado al mejor cadete que egrese de la Escuela Naval "Arturo Prat" o de la Armada Nacional o de la Marina Mercante Nacional. Al crearse este premio se ha tomado la determinación de otorgarlo como una distinción de la ciudad porteña.

SOBRE LOS ROQUERIOS CAYO AYER UN CAMION

VALPARAISO.— Por el camino de Concón a Viña del Mar corría el camión FL 389, manejado por el chofer Carlos Gavilán González, 24 años, soltero, domiciliado en Cerro Mesilla, Soler 97, cuando al llegar a Montemar no pudo tomar bien la curva, por haber perdido la dirección, cayendo a los roquerios de la costa, destrozándose completamente el vehículo y quedando heridos el chofer y los dos pionetas, Guillermo Fernández Fernández y Ernesto Rojas Rubio.

Rescatados de los restos del camión, fueron enviados con la mayor rapidez a la Asistencia Pública de Viña del Mar, en donde fueron atendidos. El chofer recibió múltiples lesiones en todo el cuerpo, estimadas de mediana gravedad, pero no obstante, fue hospitalizado y dejado en observación. Los pionetas resultaron con lesiones leves y fueron enviados a sus domicilios. El chofer manejaba en normal estado de temperancia.

NUEVAS MAQUINAS PARA LA LOCOMOCION.— Con cinco nuevos y modernos microbuses reforzó sus servicios la línea de expresos "Santiago-Rancagua", cooperando directamente, en esta forma, a la solución del problema del transporte colectivo. En el grabado, dos máquinas de la partida mencionada. (FERNANDO LUCERO, corresponsal).

OFICINA DE CORREOS SERA CREADA EN LA POBLACION "ORIENTE"

TALCA.— La Dirección General de Correos y Telégrafos, por reciente resolución ha dispuesto la creación de una oficina en la Población "Oriente" de esta ciudad, petición formulada desde hace algún tiempo por el ex Intendente de Talca y actual Ministro de Salud, don Jorge Aravena, y por el diputado don José Foncea Aedo.

La oficina en referencia empezará a funcionar en cuanto se reciban los útiles y mobiliario. Entretanto, el Comité Vecinal, que preside don Juan Herrera, está preparando diversos actos para celebrar este paso de adelanto local.— (El corresponsal).

SE DIO TERMINO A LOS TRABAJOS PRELIMINARES SOBRE CENSO AGRICOLA

SAN FELIPE.— La Oficina Provincial de Estadística, a cargo del funcionario, don Carlos Piraino, ha dado término a los trabajos preliminares para la iniciación del Censo Agrícola Ganadero, encontrándose constituidas en la actualidad las catorce comisiones comunales.

Los trabajos censales serán iniciados el 15 del mes en curso, para finalizar el 14 de mayo venidero.

Dado el interés demostrado por los miembros de las comisiones, como también la colaboración demostrada por los agricultores, se estima que los trabajos en referencia quedarán terminados mucho antes del plazo señalado. (CASTRO, corresponsal).

16 VIVIENDAS PARA FAMILIAS MODESTAS ENTREGO INTENDENTE

CONCEPCION.— El Intendente de la provincia, general (R), don Alfredo Carrasco García, inauguró el miércoles en Chiguayante, dieciséis viviendas de emergencia contruídas con fondos pertenecientes a la Dirección General de Obras Públicas.

Se encuentran allegadas estas casas a la Población "Diputado Manuel Valdés" y su distribución favoreció, en especial, a las familias damnificadas por el último incendio ocurrido en Chiguayante. (El corresponsal).

DOS MUERTOS EN UNA EXPLOSION

TEMUCO.— Los comerciantes de la localidad de Quilmer en Nueva Imperial, señores Balcomero y Roberto Santos, perecieron al explotar un motor de una máquina agrícola en la cual trabajaban. Aunque se ignoran los detalles del accidente, se estima que ocurrió la desgracia al aplicarse agua helada sobre la superficie caldeada del motor. También hubo un herido, cuyo nombre no se ha dado a conocer.

Los restos de las víctimas fueron trasladados a Puerto Domingue para su sepultación. (El corresponsal).

Nació en Concepción primer ternero obtenido por inseminación artificial

Cincuenta mil vacas recibirán atención en 1955

CONCEPCION.— En el fundo "Andalién", de la Universidad de Concepción nació el martes último el primer ternero obtenido por medio de la inseminación artificial. Pesa 43 kilos y medio, o sea cinco kilos más que el término medio normal. Sus padres son la vaca "No se oculte" y el toro "Adelbert", pertenecientes a la Estación de Inseminación Artificial de Los Angeles.

El proceso de inseminación artificial, que se está generalizando en los principales fundos de la región sur del país, promete alcanzar éxito insospechados. El Departamento Interamericano de Cooperación Agrícola ha traído desde Europa valiosos reproductores, los que han pasado a formar parte de las Estaciones Experimentales de Inseminación Artificial de Los Angeles y Talca. Todos son hijos de vacas con producción lechera superior a ocho mil litros anuales, de lo que se deduce que se prestan admirablemente para el fin a que se hallan destinados.

Los funcionarios del DICA, proyectan llevar a efecto durante el año en curso la inseminación artificial de cincuenta mil vacas, de las cuales cerca de mil corresponden a esta provincia. El objetivo principal de este organismo es lograr el mejoramiento de la producción lechera en un breve plazo, haciéndose para ello la inseminación artificial bajo un estricto control sanitario. A los animales que sufran de alguna enfermedad se les atenderá con toda clase de cuidados, utilizándose todos los antibióticos u otras medicinas que sean menester.

Los agricultores pagan, por concepto de la atención de este servicio, la suma de quinientos pesos por cada animal, siempre que la inseminación artificial dé resultados prácticos. A cargo de este interesante labor se encuentra el médico veterinario doctor don Luis Oñate, a quien secundan los inseminadores señores Ocampo y Barrigan, egresados de los cursos de la Estación de Los Angeles. (El corresponsal).

ARQUERO INVICTO DE CURICO.— En el Campeonato de Clubes Particulares, organizado por el Deportivo "Alvarez" de Curicó, en celebración de sus bodas de oro, resultó el arquero de esta entidad, Hugo Gilberto Y..., que fue llevado en andas por sus admiradores deportivos. (ALFONSO NO, corresponsal).

CONGRESO INAUGURAN HOY LABORATORISTAS DENTALES

CONCEPCION.— Hoy, a las 18 horas, los Laboristas Dentales de Chile inauguran en el Hotel City de Concepción su 2.o Congreso Nacional. Se han dado cita a este importante torneo delegaciones del norte y sur del país. De Santiago y Valparaíso, asistirá una nutrida delegación, que suma alrededor de 35 representantes, lo que habla muy en alto del gran interés que existe por asistir y tomar parte activa en este certamen.

Han asegurado su asistencia, senadores y diputados de la zona, autoridades, cuerpo odontológico, entidades amigas, representantes de la prensa, etc.

En esta oportunidad se analizarán diversos problemas que giran alrededor de la actividad profesional que desarrollan, el cual condensa las aspiraciones de contar con un Colegio de Laboristas Dentales, cuyo proyecto de ley se encuentra en el Congreso Nacional; creación de la Escuela de Laboristas Dentales, dependiente de la Facultad de Odontología, tal como sucede en Buenos Aires y en otros países, establecimiento de un régimen de previsión; prosecución de la campaña de superación y dignificación profesional como dignos colaboradores de los profesionales odontólogos, y el anhelo fundamental de mantener las mejores relaciones de armonía y colaboración con las autoridades del Colegio de Dentistas y cuerpo odontológico del país.

Aparte del plan de trabajo, los laboristas desarrollarán varias sesiones de demostraciones técnicas y exhibirán numerosos filmes de esta especialidad.

Entre el programa figuran un paseo a Lota y a la Unión de Penco. Culminarán estos actos con el banquete que se llevará a efecto en los salones del Hotel City, y se dará para celebrar los 10 años que cumple la Asociación de Laboristas Dentales de Chile.

SE CONSTITUYO EL CENTRO DE PADRES DEL "STELLA MARYS"

QUINTERO.— Con fecha reciente se quedó constituído el Centro de Padres del Liceo de Humanidades "Stella Marys", único establecimiento de educación secundaria en la comuna.

Forman la directiva de este establecimiento los señores Juan Godoy Alarcón, presidente; Julio Véjar Cárcamo, vicepresidente; Juan Tagle Banazarte, secretario; Pedro Alfaro Serey, tesorero; Julio Véjar Vera, prosecretario; Hilda de Arancibia, protesorera, y Rosendo Mateluna, Elena de Radic, Laura Aguirre y Josefina de Núñez, directores.— (TAGLE, corresponsal).

VIOLENTO INCENDIO AYER EN QUINTERO

QUINTERO.— A las 18 horas de ayer se produjo un violento incendio en la sala de redes de la compañía pesquesa "Isesa". El origen del fuego, según se informó, provino de un cortocircuito producido al caer un alambre sobre un tambor de petróleo. El siniestro fue dominado oportunamente, gracias a la intervención de los bomberos de Quintero y de la Brigada de Salvamento de la Base de la Fuerza Aérea, que acudió con todos sus efectivos.

Los perjuicios fueron estimados en cien mil pesos. La Pesquera tenía seguros en la Chilena Consolidada y en la Home Insurance por cincuenta millones de pesos. No hubo desgracias personales que lamentar.

EL DOMINGO REINICIAN EXAMEN ULTIMO GRUPO DE ALUMNOS PILOTOS

SAN FELIPE.— El domingo venidero reiniciarán los exámenes teóricos y prácticos una comisión especial designada por la Dirección de Aeronautica a los alumnos del último grupo de alumnos pilotos que se ha venido preparando en el Club Aéreo de esta ciudad.

Componen este cuerpo los señores Julio Hormazábal, Andrés Escudero, Osvaldo Moreno y Leopoldo Mata, quienes serán presentados por los instructores señores Sergio Vergara y René López.

Una vez terminado el examen, se ofrecerá un almuerzo a los asistentes, al que se ha invitado a delegaciones de los clubes vecinos y personalidades representativas de la región. (ALFONSO NUEL CASTRO TORRES, corresponsal).

FERROVIARIOS VISITAN MINERAL "EL TENIENTE"

RANCAGUA.— Un grupo de doce miembros de la Federación "Santiago Watt" de maquinistas, fogoneros y aspirantes de los Ferrocarriles del Estado de Chile (Rancagua) harán una detallada visita al mineral de "El Teniente" de la Braden Copper Company, para conocer el proceso de elaboración del cobre. La visita se iniciará el día martes 12 de abril. Recorrerán la mina, el Departamento de Seguridad e Higiene Industrial, el molino, la Escuela Industrial y el Hospital en Sewell; la Fundición y Fábrica de Ladrillos en Caletones, y la planta de fuerza eléctrica en Coya.

El grupo estará compuesto por los siguientes señores: Humberto Rodríguez, Z., presidente; Octavio Muñoz Sotelo, secretario; Jorge Letelier A.; Jorge Torres F., Heriberto Araya O., José Silva T., Mario Carrasco C., Orlando Farías G., Herman Jamett M., Hernán Contreras R., José Morales R., y Héctor Núñez A.

VISITA SEMESTRAL DE CARCELES TUVO LUGAR EN PETORCA

PETORCA.— Con asistencia del Juez del Crimen, don Alejandro Echeverría Valenzuela, la secretaria del Tribunal, señorita Estefanía Pérez, el subdelegado, don José Donoso, y del capitán de carabineros, don Alejandro Acuña Cumsille, se efectuó en esta ciudad la visita semestral de cárceles.

La comisión citada fue recibida en el penal por el sub-brigadier del Servicio, don Maldonado Gonzáles, y el personal de vigilantes, que se encontraban en correcta formación. Luego, acompañados del jefe referido, visitó las dependencias de la cárcel, poniéndose en detalle del modo de las celdas, de la alimentación, que se sirve a los reos y del trato que reciben. No hubo reclamos de ningún orden.

El Juez señor Echeverría manifestó, al término de la visita, que estimaba de necesidad llevar a la prisión de un pabellón para menores y otro para mujeres. (HUERTA, corresponsal).

"La oración del..." (De la primera página)

tremecido de fiebre, mirando la noche, que caía en bóveda de astros sobre el Tiberíades.

Había recomendado las sandalias de seis discípulos del Rabí. Había molido tres almudes de trigo para el pan de la familia apostólica. Le goteaba el sudor en la piedra harinera. Y llegóse el Rabí a mirarle; le pasó su mano por las sienes, y el hombre de Kerioth sentía una suavidad de reposo y refrigerio.

Vinieron también mujeres con el profeta. Adivinábase a su madre entre todas; siempre callada y triste. El hijo tenía ímpetu, el fervor, la luz, el embelesamiento, las melancólicas postraciones del elegido. La madre, la contenida ansia, el miedo al gozo, el resignado silencio y la sombra trabajada de la predestinación que se cernía sobre él. Su dulce belleza de nazarena se iba consumiendo en los rudos caminos y en inquietudes no comprendidas por nadie. Todo lo miraba con padecimiento. Judas tembló traspasado del recelo y afán de los ojos grandes, profundos y amargos de María.

Esperó soñándolos. Y hallóse a los pies del Señor.

Los discípulos contemplaban la cabeza del Rabí coronada de sol, que salía glorioso por encima de un otero azulado.

Y oyóse la palabra de Jesús, firme como un mandato de Jehová.

—¡Judas: sígueme y pasticparás del reino de mi Padre!

Y se alejaron por el camino de la playa, murado bravamente de Nopales. La costa oriental, tierra de Gergesa, se desplegaba abrasada, roja, llameante.

Tadeo, Felipe y la redimida de los siete demonios, iban por la orilla hincando sus bastones en la arena bañada, y daban un grito jubiloso cuando el agua ceñía sus tobillos con ajorcas vivas de claridad. El Rabí les sonreía, al lado de Juan y de Kefa. La seguían la madre, Salomé, Susana, Juana de Chouza; después, los otros discípulos, y el postrero, Judas, que no apartaba sus ojos de la imagen de la hermosa espejada en el mar, porque aquella mujer se reflejaba en el fondo de sus pensamientos. Apagóse el ruido de las sandalias. Callaron todas las risas y palabras, y subió la voz de Jesús:

—...Vosotros sois la sal de la tierra. Y si la sal perdiese su sabor, ¿con qué será salada? Vosotros sois la luz del mundo. ¿Y por ventura se enciende la lámpara para esconderla debajo del celemín o para que brille sobre el candelabro? ¡Así vuestra lumbre ha de brillar delante de los hombres y guardarlos de los hombres y guiarlos a la casa de mi Padre!

Se entraron a las sombras de los senderos campesinos.

GABRIEL MIRO.

EL PLACE DE DON EXEQUIEL.—

FUE INACO Y NO EL SEÑOR GONZALEZ MADARIAGA QUIEN DENUNCIO IMPORTACION DE MANTEQUILLA

El Senador señor Exequiel González Madariaga ha vertido en el Senado de la República violentos cargos para el Instituto Naciona de Comercio, por su intervención en la importación de mantequilla argentina, cargos que fueron tardíamente recogidos por "El Diario Ilustrado" en su editorial del 5 del actual.

Ahora, en el mismo matutino, el día 7 de abril, el Senador González Madariaga, evidentemente alarmado por el terminante desmentido que conoció la opinión pública por la prensa el día 6 del corriente, ha hecho un desesperado esfuerzo para sostener un escándalo ficticio y mezclar en él al Instituto Nacional de Comercio, en su to Naciona lde Comercio, en su deseo de restar importancia a la incómoda situación en que ha quedado, como consecuencia de su descabellada denuncia.

El Senador ha afirmado:

1.o Que el Instituto Nacional de Comercio tiene el control del Convenio Chileno-Argentino.

2.o Que, por lo tanto, es responsable de que en 1954 se importaran 1.230 toneladas de mantequilla, siendo las necesidades del país y lo previsto en el Convenio 600 toneladas, y se pagó un precio de US$ 1,25 y US$ 1,30, en vez de US$ 0,87 que era el precio del mercado en esa fecha.

3.o Que la pretensión del Instituto de monopolizar la importación de mantequilla impidió a firmas particulares operaciones a precios normales y

4.o Que estas conclusiones las había deducido del dictamen emitido por Inspectores de la Contraloría General de la República, primero, y ahora, ante el desmentido categórico del Instituto, que este dictamen no habría mencionado para nada al Instituto ni sus funcionarios, por no haber hecho los Inspectores de la Contraloría una investigación formal en sus dependencias, lo que él ahora ha solicitado.

Esperaba hasta ahora el desarrollo de estas investigaciones, para que hicieran plena luz de los hechos, pero la insistencia del Honorable Senador me coloca en la imperiosa necesidad de dejar de inmediato en descubierto sus afirmaciones falsas:

1.o) El Instituto Nacional de Comercio NO TIENE NINGUN CONTROL sobre el Convenio Comercial Chileno-Argentino, y ni siquiera hay uno de sus funcionarois en la Comisión Chilena del Consejo de Unión Económica Chileno-Argentina. Su función en este comercio se limita a importar los rubros que expresamente se acordaron en el Convenio, para ser negociados de Gobierno a Gobierno, y aquellos que nuestro Gobierno estime del caso encomendarle, por convenirle, a su juicio, así, al interés nacional. En este caso se encuentran sólo el trigo, el ganado de las zonas Norte y Centro y las carnes congeladas. El control a que alude el Senador está, como es de público conocimiento, en manos del Banco Central de Chile, por disposición expresa del Convenio Chileno-Argentino.

2.o) Las condiciones irregulares en que se importó la mantequilla argentina en 1954 y sus onerosas consecuencias para la economía chilena, fueron denunciadas por el Instituto Nacional de Comercio al Ministerio de Economía, al Ministerio de Relaciones Exteriores y a la Comisión Chilena del Consejo de Unión Economica del Convenio, EN EL MES DE MAYO DE 1954, en un informe del Gerente Comercial del Instituto, señor Luis Montes Devoto, informe que ahora pretende apropiarse el Senador para aparecer descubriendo un escándalo.

3.o) Para evitar el sobreabastecimiento de mantequilla, perjudicial a la producción nacional y a los recursos de divisas del país, y su adquisición a cualquier precio por particulares, cuyo único fin es el negocio, todo lo cual consecuencia de una excesiva liberalidad acordada en el Convenio Chileno-Argentino, el S. Gobierno propuso al Consejo de Unión Económica del Convenio, en el mes de marzo de 1954, que considerara la exclusividad en la importación de mantequilla para el Instituto Nacional de Comercio, y mientras dicho Consejo lo estudiaba, cumplió el Instituto con transmitir el hecho a las autoridades argentinas, las que, por lo demas, ya estaban impuestas por su representación en el Consejo de Unión Económica.

Este hecho, no inspirado por el Instituto, sino por el Ministerio de Economía, como una defensa de los intereses chilenos en el comercio con la vecina República, no impidió compras de mantequilla por particulares en la República Argentina, por cuanto el Banco Central de Chile no limitó a éstos la apertura de acreditivos, y, así, numerosas firmas pudieron presentarse a un remate efectuado por el IAPI argentino el 20 de abril de 1954.

El H. Senador González Madariaga ha llegado a insinuar actuaciones dolosas de los funcionarios del Instituto que intervinieron en este asunto.

En todo lo relacionado con esta operación actuó en Buenos Aires, por el Instituto, su Gerente Comercial, señor Luis Montes Devoto, cumpliendo instrucciones precisas de la directiva del organismo, y toda su actuación en esto fue ampliamente conocida y aprobada en su oportunidad por el Consejo del Instituto, del cual forman parte cuatro señores Parlamentarios, ninguno de los cuales, que yo sepa, ha insinuado la más leve crítica a estas actuaciones de INACO.

4.o) El Inspector de la Contraloría General de la República, señor Mario Cannobbio, analizó detenidamente las actuaciones del Instituto en la importación de mantequilla del año 1954, para lo cual se constituyó en sus oficinas por el lapso de varios días en el curso de sus investigaciones. Por lo tanto, si en su dictamen no menciona la irregularidades del Instituto expuestas por el Senador González Madariaga, deberá interpretarse que éste supone que maliciosamente las ha querido silenciar el funcionario de la Contraloría.

El Honorable Senador Exequiel González Madariaga está demostrando un vivo interés en conocer a fondo este problema. Pues bien, el Instituto a mi cargo tiene la mejor disposición de ilustrar detenidamente a cualquiera persona capacitada en estas materias que el Senador tenga a bien designar al efecto, y vería con mucho agrado la intervención de los más calificados funcionarios de los organismos contralores del país.

HERNAN BUSTAMANTE DEL CAMPO,
Vicepresidente Ejecutivo.
INSTITUTO NACIONAL DE COMERCIO

S. A. Heiremans de Construcciones Metálicas
"SOCOMETAL"
CIERRE DEL REGISTRO
DIVIDENDO PROVISORIO N.o 31
Por acuerdo del Directorio se pagará a los señores accionistas, a partir del día 21 de abril en curso, en las Oficinas de la Sociedad, Carrascal 3390, el Dividendo Provisorio N.o 31 de $ 3.— por acción a cuenta de las utilidades del ejercicio 1954-1955, previa deducción del impuesto correspondiente.
Para estos efectos, el Registro de Accionistas permanecerá cerrado los días 18, 19 y 20 del mismo mes.
EL GERENTE
SANTIAGO, 5 de abril de 1955.

Caja de Previsión de EMPLEADOS PARTICULARES
Asignación Familiar para los Choferes de Casas Particulares
Se notifica a los empleadores y empleados respectivos, que se ha fijado en la suma de $ 750.— por carga mensual, el monto de la asignación familiar que deberá pagarse durante el presente año a los choferes de casas particulares.
Esta asignación regirá a contar desde el 1.o de enero último y su monto deberá ser pagado íntegramente a los choferes, juntamente con el sueldo de cada mes, pues no está afecta a imposiciones para los fondos de retiro o indemnización.
Quedan autorizados los empleadores para hacer efectivo el pago de esta asignación y de las diferencias que procedan, con respecto a las cargas reconocidas por esta Caja.
SANTIAGO, abril de 1955.
EL VICEPRESIDENTE EJECUTIVO

HOMENAJE A DIRECTORES DE LA ESCUELA MILITAR.— En el Club de la Unión se llevó a efecto una simpática manifestación en honor del general Director de la Escuela Militar, don Ramón Salinas; del coronel Director, don Gonzalo Hurtado y del mayor González, ofrecido por el profesorado de la Escuela Militar. En esta oportunidad hizo uso de la palabra, destacando la labor realizada por los festejados en dicho plantel el profesor señor Navarro. La foto presenta a festejados y profesores que ofrecieron la manifestación.

EN EL EXTRANJERO.— Por el ítimo LAN del martes próximo se ... a Lima (Perú) en viaje de ... la doctora Juanita Ardi... Sch. Permanecerá en esa ca... alrededor de 25 días.

BAUTIZO.— En la Clínica Alemana ha sido bautizada Constanza, hija del señor Joaquín Echeverría Whiteman y de la señora ... Rivera de Echenique.

Fueron sus padrinos don Joaquín Echeverría y la señora Violeta ... de Echenique.

RETOZOS A UN PERIODISTA EXTRANJERO.— Completando una ... visita a las Plantas de Maderas Elmo y Pedro de Valdivia, co... aserradero, al Mineral de Chuquicamata, como huéspedes del ... de la Compañía Anglo... y el vicepresidente de la ... Exploration, regresaron a ... el señor Herbert L. Matthews ... señora de Matthews y Car... Griffin C., hijo. El señor Matthews es jefe de Editorialistas de "The New York Times". El viaje ... hizo en aviones de la ... Aérea Nacional.

El día de ayer el señor John ... Douglas, presidente de la Anglo... ofreció un almuerzo en ... del distinguido periodista ... americano, al cual asistieron ... Embajador de los Estados ... de América, Excmo. señor ... L. Beaulac, Roy Glover, ... Michaelson, Joseph Daw... Sull Arriola, Frank Tready, ... Griffin, Henry Gardiner, ... Martin, W. T. Brown, George ... Hugh Mitchell.

El domingo próximo partirán de ... a su patria el señor Matthews y Sra., con escalas en Río de Janeiro, México, Guatemala y otros puntos.

Florencio Sánchez y el teatro uruguayo

En el proceso de la cultura del país, y sobre todo en la literaria, podría decirse de modo general que su línea de perfeccionamiento hasta alcanzar el grado de que legitimamente nos enorgullecemos, reproduce, en cierto sentido, el de todas las culturas americanas. Con un lenguaje que nos fue dado por el conquistador español, nuestro primer pensamiento se nutrió, tanto como de las páginas castellanas, de sus contenidos ideológicos. Recibimos así, sus símbolos o sus mitos mentales; sus orientaciones, sus escuelas y fuimos reflejo de sus virtudes o de sus defectos. Hasta que nuestra comunicación con el mundo, ya antes de la independencia política, fue integrando nuestro pensamiento con el pensamiento universal que trabajosamente llegaba a nuestra playa y al conocimiento de nuestros escritores.

Sólo Sánchez, entre todos, abrevia los procesos e invierte los términos lógicos del desenvolvimiento de una capacidad que el país no ha superado, en ciertas formas, después de él.

El Teatro Uruguayo, merced al genio intuitivo de Florencio Sánchez, al resplandor alucinante que su obra produce en su derredor, da la sensación de un nacer y encumbrarse de modo casi espontáneo. El trabajoso camino que las demás formas literarias recorren para llegar a Herrera y Ressig o Delmira Agustini, parece no haberse andado en el teatro, cuando se piensa en Florencio Sánchez. Todo lo que estaba antes de él, o con él, se esfuma en la penumbra que su presencia extraordinaria produce en torno suyo.

Se diría que la concepción teatral desde el balbuceo de ingenuo primitivismo del circo, surge espontánea y poderosa, en los dramas rurales y ciudadanos de Florencio Sánchez.

No importa que se le pueda discutir legítimamente su concepción filosófica en la comprensión del mundo, ni aun mismo que sea debatida la justeza de atribuir a sus tipos, sobre todo los campesinos, el carácter de arquetipos. No importa tampoco que a esta altura de nuestra sensibilidad estética pueda debatirse la total validez del realismo de su lenguaje.

Lo que está ahí, presente y vivo, emocionante y enternecedor, es el sentimiento humano de sus obras y la recia arquitectura que a ésta sostiene. Tanto como la emoción de la presencia de sus personajes o de sus conflictos, su tragedia o la de su tenue esperanza, aquellas presencias llegan al espíritu de sus espectadores.

Sólo los escritores que han sido capaces de ahondar en los más, perdurables sentimientos del ser humano, son capaces de mantener esta vigencia permanente a través del tiempo, en la sociedad.

Esta es la virtud, más allá de toda otra y aún de toda debilidad, de la obra de nuestro dramaturgo.

Más honda que la ruda dramaticidad de los conflictos de sus personajes; más valedera que la ideología circunstancial o el problema accidental que los impulsa, vive en su obra la fresca ternura humana de amor al hombre en su dolor, en su humillación, o en su conmovedora esperanza no realizada, que resplandece en las escenas de Florencio Sánchez.

Justino Zavala Muñiz

DEL EXTRANJERO.— De Estados Unidos ha regresado al país el señor Armando K. Chellew, señora Carmen Vergara de Chellew e hijos.

LUNARES, VERRUGAS, MANCHAS
Eliminanse sin operación, sin dolor
CONSULTORIO MEDICO
MONEDA 973 — OF. 531

Acontece...

POR YOLANDA ROSS

ACABA DE INAUGURARSE oficialmente en Santiago una oficina, en la cual toda la gente le gustaría trabajar, y aún pagaría por laborar en ella. Esto no es, precisamente, por los sueldos que en ella se distribuyen, sino por la comodidad, la elegancia y el confort que en ella reinan.

Me refiero al local que ocupa en Nuestra Casa del Periodista la firma Vega Querat, que tiene a su cargo numerosas publicaciones de gran prestigio en nuestro país.

Rafael Vega Querat —"Rafita" para sus amigos— y su diligente esposa Silvia son los amos y dueños de este paraíso del trabajo, bautizado por los periodistas con el nombre de "Alicia en el país de las maravillas".

o-O-o

LAS INSTALACIONES y servicios de la firma, dotados de los más modernos adelantos de la arquitectura funcional, fueron inaugurados la noche del miércoles con un gran coctel ofrecido a la prensa de la capital.

Todo resultó perfecto desde las tarjetas de invitaciones que enviaron los Vega Querat a sus amigos hasta el rico whisky escocés que se sirvieron "los más íntimos" de la casa, en la propia oficina de "Rafita", donde hay un verdadero museo de adornos autóctonos americanos. En los estantes vimos cabezas de jíbaros, boleadores, máscaras bolivianas, gredas chilenas, fetiches brasileños.

o-O-o

LOS DOS pisos que ocupan los Vega Querat están pintados en toda una gama de colores pasteles, con paredes a prueba de ruidos, suelos silenciosos, plantas exóticas, luces indirectas, acuarios con peces de colores y tortugas regalonas bautizadas con los nombres de la Mocha (a la pobre le falta una manito), y el Studekaber (por su rapidez para desplazarse.

o-O-o

LAS OFICINAS fueron diseñadas y llevadas a la realidad por tres jóvenes arquitectos egresados de la Universidad de Chile, ahora asociados. Bernardo Trumper, coreógrafo del Teatro de Ensayo de la Universidad Católica, encabeza el equipo de arquitectos, asesorado por sus compañeros Fernando Kusnetzoff, ex dirigente de la FECH, y Alicia Meza...

o-O-o

LO CURIOSO del caso es que Alicia Meza, la única representante del sexo bello es "el hombre del grupo", designada en esta forma por las labores que realiza. Ella lleva a maravilla toda la parte administrativa de su pequeña asociación; es calculista, y está a cargo de la rendición de cuentas, mientras sus compañeros se dedican exclusivamente a la parte arquitectónica y decorativa de los trabajos encomendados.

o-O-o

LOS MUCHACHOS planearon hasta los muebles. Y consideraron mesas con cajones sin llaves, para que las secretarias no puedan dejar cosas comestibles o cosméticos para el rostro. Además de esto, estas mesas son tapadas al frente, para que nadie se atente a molestar al que trabaja (lástima para tanto aficionado a la libre plática...).

o-O-o

AL DIA SIGUIENTE de la inauguración los periodistas y amigos circularan por el sexto y séptimo pisos de la firma, comprobando si era verdad lo que decían los arquitectos de "que los gastos se hicieron sin tasa ni medida"... Pero, como el negocio es el negocio, los propietarios de la firma aseguran que está probado científicamente que el trabajo tiene un mayor rendimiento cuando existen comodidades...

o-O-o

POR SU LADO Bernardo Trumper, mientras su obra es admirada, prepara maletas para partir el mes entrante a Estados Unidos, a donde llegará con la beca "mejor del mundo". Durante un año Trumper perfeccionará sus estudios, sin tener que preocuparse por "el vil metal", que irá incluido en la renta que le proporcionará la dichosa beca...

Y. R.

El embajador del Perú ante la Moneda, señor Enrique Goitisolo, partió ayer rumbo a Buenos Aires, en el Interamericano de Panagra. El diplomático peruano permanecerá una semana en la capital argentina.

MATRIMONIO.— El 1.o de abril se efectuó privadamente, en casa de la novia, el matrimonio de la señorita Virginia Iturriaga Marchese con el coronel de Aviación señor Hugo Munita de la Vega, Adicto Aéreo de Chile a la Embajada de Argentina.

Actuaron como padrinos por parte de la novia, don Pablo Iturriaga Reyes y señora Lily Marchese de Iturriaga, y por parte del novio, el general comandante en Jefe de la Fuerza Aérea, don Armando Ortiz Ramírez y señora Eufrosina de la Vega viuda de Munita.

Testigos en lo civil y religioso, por parte de la novia, los señores Daniel Ramírez, Javier Marchese, Rafael Marchese, Orlando Marshall, Antonio Sabioncello, Luis Donoso, doctor Oscar Mackenney, teniente de Ejército Pablo Iturriaga Marchese y Dante Iturriaga Marchese. Por parte del novio, los señores General del Aire (R) Armando Castro, coronel Enrique Flores, comandante Renato González, Francisco Agurto, Radomiro Tomic, Eugenio Hausen, doctores R. González Mac-Oliver y Julio Pineda.

Puso las argollas el Capellán de la Armada, Pbro. Ramón Velásquez.

SECRETOS DE LA TIA PAULINA

Entrada de langostinos

1 tarro de langostinos, 220 gramos.
¼ kilo de arroz.
½ litro de aceite.
3 huevos.
Sal, pimienta, mostaza y limón.

Con el arroz y el aceite se hace un arroz graneado. Cuando esté listo se deja enfriar y se le agregan los langostinos dejando unos pocos para decorar). Se le agrega la mayonesa que se ha hecho con el aceite, mostaza, las dos yemas, sal, pimienta y limón. Se revuelve todo para que se junte con el arroz, y se le pone un molde aceitado para armarlo. Se desmolda en una fuente y se decora con el otro huevo que se ha cocido duro y los langostinos que quedaron para decorar.

Para seis personas.

Tía Paulina

CONSERVAS

RECEPCION EN VILLA PAIDAHUE.— Parte de los invitados a la gran recepción que ofreció en su residencia de Villa Paidahue el señor Emilio López Esponda y señora Mónica Gelcich de López Esponda, en honor del señor Manuel López Esponda, presidente de la Alta Corte del Uruguay, y Sra. María Teresa Costa de López Esponda, y de su hija Diana, quienes se encuentran de visita en esta capital. En el grabado, de izquierda a derecha: Luis Molina Wood, Raquel Mesa Campbell de Merino Segura, Consejero de la Embajada del Uruguay; Roberto Domínguez, Marta Contreras de Shearer, Ernesto Merino Segura, Maruja Anguita de Sommer, Amelia López de Heredia de Cruz Ocampo, David Cruz Ocampo, Patricia Morgan, Ena Aguirre de Ruiz Tagle, Carlos Vega Macher.

RECEPCION EN "VILLA PAIDAHUE".— El señor Emilio López Esponda y señora Mónica Gelcich de López ofrecieron en su residencia "Villa Paidahue", en La Reina, una brillante recepción en honor del Presidente de la Alta Corte del Uruguay, Excmo. señor Manuel López Esponda, y señora Teresa Costa de López.

Asistieron las siguientes personas: Embajador de Uruguay, Excmo. señor Hugo de Pena, y señora Ethel Hundley de Pena; Presidente de la Corte Suprema, señor Humberto Bianchi Valenzuela, y señora; Presidente de la Corte de Apelaciones, y señora Castellón de Varas; Consejero de la Embajada de Uruguay, señor Roberto Domínguez Gómez y señora Lucía Lassus de Domínguez; Cónsul General de Uruguay, y señora de Chiassulo; Secretario de la Embajada de Uruguay, y señora de Vieira; 2.o Secretario de la Embajada de Uruguay, señorita Concepción Courtubey; Agregado Comercial de la Embajada de Uruguay, y señora de Ocampo; Osvaldo Illanes Benítez, Ciro Salazar Monroy, señora Anita Domeyko de Salazar; Enrique Vergara Robles y señora, Luis Molina Wood, María Ureta de Molina, Alberto Cruz Eyzaguirre, señora Teresa Claro de Cruz, Pedro Fortesa, señora Teresa Dónoso de Fortesa, David Cruz Ocampo y señora, Arturo Ruiz Tagle, señora Ena Aguirre de Ruiz Tagle, Matías Astorquiza y señora, Carlos Vega Macher, Dr. Raúl Covarrubias Zenteno y señora, Ernesto Merino Segura y señora, Mario Hurtado Echeverría, señora Gloria Espinola de Hurtado, Dr. Paul Meyer y señora; Osvaldo Sommer Rettig y señora María Anguita de Sommer; Adolfo Guerrero Cood y señora Marta Rosas de Guerrero; Abel Valdés Acuña, señora Raquel Sáenz de Valdés, Olga Pizarro de Astorquiza, Félix Schaerer Dabner, señora Marta Contreras de Schaerer, Margarita Bahr de Gaete, Emilio Gaete Bahr y señora, Luis Ríos Valdivia y señora Laura Jaramillo de Ríos, Lorenzo Montt Wilms, Carlos Campos Rencoret, Osvaldo Rodríguez Cano, Carlos Prendes Saldías, Germán Terpelle y señora, Vitalia Deformes de Haupt e hija, Ramón Luco Acuña y señora, Ramón Luco Larenas y señora, Ernesto Fernández Triday, señora Cristina Seyler de Fernández, Cristina Fernández de Mena, Julio Contreras Henríquez, Ida Terpelle de Gelcich, Yolanda Rosa Bravo, Carlos Ballerino, Inés Balbontín de Ballarino, Héctor Lopehandía y señora, Patricia Morgán, señor Moreno Vial y señora; Dr. González, y señora; Patricio Phillips, señora Carmen Sáenz de Phillips, Max Huldobro, señora Sáenz de Huldobro, Miguel Saavedra, señora Olga Sáenz de Saavedra, Erika Sommer Rettig, Raimundo Piwonka, María Pacheco de Suárez, María Victoria Vicuña Elguin, Roberto Cruz Vial, Isabel Puga de Cruz, Diana López Esponda Costa, Marta Schaerer Contreras, Anita Luco Larenas, Rose-Marie Astorquiza Pizarro, Nena Renard Infante, Jaime Barrientos Román, Jorge Schaerer Contreras, Eduardo Pérez de Arce, César Concha Parot, Julio Moreno, Jaime Busquet Fuentes, Luis Ramírez, Rodolfo y Sergio Gelcich Terpelle, Renato Casares, Patricio Baeza Sommer, Mariene Haupt Deformes, Guillermo Schenider y señora, Enrique Costábal Zegers, Olga Bravo de Riveros, Felipe del Puerto y señora Isabel Gelcich de Del Puerto.

El mensaje de Cristo Redentor en esta hora

No es posible condenarlo ni al olvido, ni a la indiferencia, ni a un calculado silencio. El sigue hablando siempre con su doctrina, la más sublime; con su moral, la más perfecta, que forma justos, héroes, mártires y santos por muchedumbres y legiones en todos los siglos. El sigue hablando con la extraordinaria santidad de su vida, en que no hay ni una sombra, ni un asoma de imperfección. Por eso replica a todos los hombres de todas las épocas: ¿Quién entre vosotros es capaz de señalarme un pecado o arguirme de pecado? Y mientras tanto, sigue escribiendo sobre la arena del tiempo y en defensa de la mujer acusada, por los viejos de la historia, de haber sido sorprendida en adulterio, y que es obligación el hacerla morir, fuera de las ciudades, a pedradas, según lo ordena la ley de Moisés: ¿Quién entre vosotros esté libre de manchas y de pecados, ese tal que lance la primera piedra contra esta mujer! Y todos partieron, se fueron, y quedaron sólo Jesús, la mujer y el grupo de niños inocentes, y fue entonces cuando el Maestro habló, para decirle: Mujer, no vuelvas a pecar, vive la vida del espíritu y vete en paz a tu casa. El sigue hablando, a través del Sermón de la Montaña, que es el mensaje más sublime que jamás hayan escuchado oídos humanos, y a través de sus parábolas y de todos sus discursos, contenidos en los Evangelios que bien se merecen ese nombre, porque en realidad son y siempre serán la Buena Nueva para todos los hombres ansiosos de paz y de justicia y de consuelo, y azotados por la desesperación y las incomprensiones y crueldades que unos hombres verdugos crean para tantos otros hombres víctimas y explotados.

El sigue hablando con la misericordia y el perdón sin límites, y con la bondad infinita ante todas las miserias y abominaciones. Se atraviesa en los caminos de la humanidad en las horas de más horrendas sombras y de más odios colectivos, y se hace presente, de continuo, en la soledad y desamparo de cada hombre que marcha sin rumbo y en brazos de una enorme angustia. Entonces El habla y consuela y reprecha, y pone fuerzas desconocidas y sublima los dolores y el llanto, y a todos los hermana y les señala las cumbres del sacrificio y de la perfección moral, en virtud de una ley eterna que obliga a amar siempre con amor inmenso y sencillo y de oblación por el bien común.

Sabe hablar siempre, según nos lo dice el grande Alfredo de Musset, a través de la comunión de su doctrina y de ese otro pan que es su cuerpo y sangre en el Sacramento de la Eucaristía, y, entonces, es el beso universal. Porque sólo Cristo llega a los labios y a los corazones de todos los hombres, indistintamente, aunque tengan llagas y corrupción en el cuerpo, y lepra en el alma; aunque sean de las más opuestas tendencias y razas y condiciones económicas, con tal que se sientan hermanos y se amen por amor de El. Y esta es la única y vital y posible transformación de los hombres en su esencia y costumbres y sentimientos, porque es el desarme de los espíritus llenos de violencias y de conculpacencias y armados permanentemente para una calculada guerra internacional o de odios de clases. El sigue hablando con esos conceptos rectores de su eterno Mensaje: la ley, que no es abuso sino defensa y amparo; el derecho, que no es fuerza bruta ni creación de lo inicuo y torpe; la autoridad, que es obligación de imponer la justicia y crear el bienestar común sin exclusivismos; la justicia, que es participación leal y honrada en el banquete de la vida, y en una cuota de sacrificios y en que a cada cual se le otorge y dé lo que le corresponde; la libertad, que no es licencia, sino cauce para realizar el bien y para poner a raya las pasiones y liberación de vicios, errores, ignorancia y odios. Todo está en el Mensaje de Jesús: pueblo, raza, trabajo, virtud, talento, genio, concepto de la belleza y del sentimiento; apostolado, investigación, martirio, heroísmo, trabajo, riqueza y distribución de ella; pero todo es nuevo en ella, porque todo está vivificado con el soplo de lo divino y de la espiritualidad.

La humanidad, según Cristo y su palabra, ha de seguir su curso, pero sobre la base de los grandes valores espirituales y morales que son su esencia, pues la humanidad y los hombres y no sólo barro y arcilla, carne y moléculas, sangre y arterias. El hombre es imagen de Dios, y con un alma inmortal, y con un destino también ultraterreno e inmortal, que se conjuga, no en los límites del tiempo, sino sobre ese mar sin orillas que es la eternidad en el seno de Dios Creador.

El Mensaje de hoy es su Cruz. Desde allí nos habla a cada uno en silencio. Insta a que cada cual abra el libro de su conciencia y repase las páginas de la responsabilidad individual, colectiva y social en esta hora de tantos agravios, en estos días de tanta conculpacencia y avaricia y egoísmo acumulados y en acción.

Frente a su ley de amor y de caridad, el mundo ha levantado la torre del más despiadado egoísmo; en presencia de sus brazos abiertos para abrazar a todos los hombres, el mundo ha preconizado la ley salvaje del más fuerte, y el odio de clases y el odio de razas y los imperialismos con distintas etiquetas. Al conjuro de sus palabras últimas, que son de perdón de sus implacables enemigos, la tierra, con sus sabios, ha erigido el progreso armamentista de la bomba atómica y de pertrechos de guerra, todavía ignorados por las masas hambrientas de justicia y de pan.

Pero Cristo en la Cruz sigue redimiendo, porque redimir es rescatar de las cadenas y del cautiverio de las propias pasiones; redimir es pagar con sangre divina ese inmenso saldo de crímenes y pecados e iniquidades de los hombres; redimir es unir y salvar y hermanar a todos con la ley del perdón y del amor. Tal es el Mensaje de Cristo Redentor en esta hora del mundo.

MOSEN ALBERTO JANUBAR

BAUTIZOS.— Ha sido bautizada María Amalia, hija de don Francisco Bascuñán Aristía y de la señora Luz Noguera de Bascuñán. Fueron sus padrinos la señorita Ana Luisa Aristía Aristía y el señor Aníbal Aristía Aristía.

—Ha sido bautizado José Miguel, hijo del señor Jaime Bulnes Sanfuentes y de la señora Eliana Zegers de Bulnes. Fueron sus padrinos don Francisco Bulnes Sanfuentes y la señora Elisa Ripamonti de Bulnes.

HOROSCOPO

POR ARIT SOHAMM

CONSUELO, nacida el 6 de abril de 1940; AIRAM ALETSE, nacido el 20 de enero de 1938; JUANITO, nacido el 25 de noviembre de 1941; LINDORFO, nacido el 13 de diciembre de 1923; LUZ, nacida el 22 de junio de 1922; NEGRA CONSENTIDA, nacida el 15 de febrero de 1924, y LAURA, nacida el 30 de enero de 1928.

Todas estas personas pertenecen al grupo astrológico número seis por esta razón, poseen las siguientes tendencias, aptitudes y características:

Fertilidad, estabilidad, orden, adaptación, reforma, educación, disciplina, reciprocidad, concordia y ornato. Tienen la misión de acrecentar los beneficios que se derivan de la fertilización. Generalmente son personas de hogar con un corazón cariñoso que se sacrifican por los demás y aman la vida en común. Pueden ser oradores conferencistas, maestros, consejeros, administradores, enfermeras, médicos, filósofos, editores, poetas, abogados y, en general, realizarán con eficacia cualquiera labor que requiera espíritu conciliador, deseo de estabilidad y amor a la vida doméstica. Algunas de ellas poseen una buena voz y talento para ser cantantes. El embellecimiento del hogar y de la vida de las comunidades es su suprema aspiración. Los ... del pueblo abundan en este grupo. Generalmente armonizan ... las personas del grupo astrológico tres. Para tener éxito en la vida deben evitar las siguientes tendencias: argumentadores exagerados, incapacidad para comprender a los demás, obstinación y desconocimiento de las faltas propias.

—oOOo—

OLGA, nacida el 2 de febrero de 1938; MIGUEL ANGEL, nacido el 12 de marzo de 1927; LILLIAM G., nacida el 18 de julio de 1935; ... ESPINOZA MORENO, nacida el 30 de septiembre de 1930; MARIA ANGELICA, nacida el 5 de octubre de 1936; JAMILE, nacida el 10 de diciembre de 1938, y BLANCA FLOR, nacida el 11 de febrero de 1938.

Todas estas personas pertenecen al grupo astrológico número siete, por esta razón, poseen las siguientes tendencias, aptitudes y características:

Inspiración, percepción, concentración, contemplación, propia estimación, reserva y actividad mental. Tienen la misión de acrecentar los beneficios que se derivan del perfeccionamiento físico, mental y espiritual y aprender el sentido oculto de las leyes de la naturaleza. Poseen disposiciones naturales para percibir intuitivamente lo que está más allá del exterior de las cosas. Deben laborar independientemente y disponer de tiempo y lugar para sus meditaciones solitarias.

Pueden ser buenos financieros, agricultores, filósofos, mineros, ... de negocios, predicadores de nuevos ideales, autores teatrales, científicos, consejeros, cirujanos y, en general, realizarán con eficacia cualquiera labor que requiera fidelidad, identificación mental, ... intuitiva y deseo de perfección en el detalle. Generalmente armonizan con las personas de los grupos astrológicos dos y once. Para tener éxito en la vida deben evitar las siguientes tendencias: ... sarcasmo, satirismo, inconsideración, egoísmo misterioso para sí mismo y para los demás.

A. S.

PERSIANAS

ROLLO	$ 990 m2.
VENECIANA	2.800 m2.
CELOSIAS	2.700 m2.
AUTOMATICAS	2.900 m2.

Todos los tipos, color a elección
Toda clase de reparaciones
PEDIDOS DE PROVINCIAS
FONO 370494

HOTEL Y TERMAS DE PANIMAVIDA — PANIMAVIDA CHILE

Avisa a su distinguidos clientes que permanecerá abierto hasta el 30 de abril, habiendo disponibilidades desde después de Semana Santa

más Comodidad EN SU HOGAR

Cocinas KLEIMAN
Estufas COCINILLAS A PARAFINA
ESTANQUES DE COBRE
SIN HUMO - SIN OLOR
Créditos
SABADO ABIERTO TODO EL DIA
566-9
Casa KLEIMAN
ARTURO PRAT 270 - MATUCANA 26 C. STGO.

Vale POR UNA BEBIDA Spur
LA SUPER COLA DE CANADA DRY
TOME SIN COSTO*
SU SPUR FAVORITO Y CANCELE SU CONSUMO CON LA TAPA.
NO PAGUE*
SI LEVANTANDO EL CORCHO DE LA TAPA DE SPUR, ENCUENTRA LA PALABRA VALE.
BEBALA Y NO PAGUE
ES UNA CORDIAL INVITACION DE Spur
LA SUPER COLA DE CANADA DRY.
* EN LA ZONA COMPRENDIDA ENTRE COPIAPO Y LINARES

SERVICIOS CABLEGRAFICOS DE UNITED PRESS, FRANCE PRESSE Y ANSA

Es problemática la prolongación de tregua entre rebeldes y el Vietnam

SAIGON, 7.— (UP).— Las rebeldes sectas vietnamesas volvieron hoy a la carga oral contra el Primer Ministro Ngo Dinh Diem y se disiparon así las esperanzas de una pronta solución pacífica de la crisis.

La organización "Frente Unico", de las sectas religiosas emitió una declaración de términos enérgicos en que señala al Primer Ministro como hombre "con el cual ningún vietnamés estará dispuesto a colaborar". Previene seguidamente que Diem no conseguirá reorganizar su medio vacío Gabinete.

Efectivamente, otros dos Ministros abandonaron hoy el Gobierno, a saber los de Obras Públicas, Nguyen Tang, y de Salubridad, Nuynh Kim Huu. El de Relaciones Exteriores, Tran Van Do, anunció ayer su dimisión

Las dos sectas rebeldes y el Gobierno parecen poco inclinados a reanudar las hostilidades, pero mantienen su guerra de epítetos.

En juego está el futuro de Vietnam libre, y en parte infiltrado por los agentes comunistas de la "República Democrática" de Ho Chi Minh. Las elecciones en todo el territorio de Vietnam, del Sur, tanto como del Norte en poder de Ho, deben efectuarse el año entrante y se necesitará acción eficaz si se pretende que el pueblo se pronuncie en favor de un régimen anticomunista.

En cablegramas a Diem y a las sectas, el Emperador Bao Dai propuso otra tregua, ésta por 15 días, pero las partes tienen en consideración el plan y todavía no han anunciado su decisión.

SAIGON, 7.— (UP).— (URGENTE).— Otros dos Ministros renunciaron hoy a sus cargos en el Gabinete de Ngo Dinh Diem, mientras aumenta la presión en todos los sectores para lograr la unidad nacional contra la creciente amenaza comunista.

La renuncia del Ministro de Salud Pública, Huynh Kim Hu y del de Obras Públicas y Juventud, Nguyen Tang ha reducido el Gobierno de Diem a sólo nueve Ministros y tres Secretarios de Estado.

SAIGON, 7.— (UP).— La guerra de nervios ha entrado en el segundo día de la inquieta tregua de Pascua, mientras las esperanzas de lograr la verdadera paz entre el Primer Ministro Ngo Dinh Diem y las sectas religiosas disidentes no parecen muy alentadoras.

Una tregua de tres días siguió a la lucha callejera que se libró en la ciudad de Saigón, el 29 de marzo, en la que perdieron la vida 26 personas y 112 resultaron heridas. El Embajador especial de los Estados Unidos, Lawton Collins, y el Alto Comisionado francés, general Paul Ely lograron que la tregua se extendiera hasta el próximo martes.

Pero mientras la tregua comenzaba a regir, Diem hizo llegar 20 camiones cargados de paracaidistas a su línea del frente, que es el corazón de la misma ciudad de Saigón, acción que pone en peligro los esfuerzos que se realizan para lograr la paz entre los dos bandos.

LONDRES.— Los fotógrafos de prensa enfocan sus máquinas para obtener una última instantánea de Sir Winston Churchill, en los instantes que abandona definitivamente la residencia oficial del Primer Ministro británico, en Calle Downing N.o 10. Antes de retirarse de su importante cargo, el estadista, de 80 años, solicitó de la Reina, que designara como nuevo Primer Ministro, a Sir Anthony Eden. **(Radiofoto de la UNITED PRESS).**

Proyecto de reforma de la educación provoca fuerte oposición en Bélgica

BRUSELAS, 7. — (UP). — En un mensaje radiotelefónico a la nación, el Ministro de Relaciones Exteriores Paul-Henri Spaak expresó esta noche que el Gobierno socialista-liberal se propone llevar adelante su proyecto de ley de reforma escolar, a pesar de la oposición católica.

Dijo Spaak que las proposiciones del Gobierno dejarán con todo a las escuelas católicas privadas de subsidios más elevados que en 1950, antes de que el Gobierno católico iniciara su período de cuatro años.

Señaló que el Gobierno católico había aumentado los subsidios en un 80 por ciento y que en la actualidad alcanzan a 3.200 millones de francos.

El Gobierno se propone disminuir tales subsidios en 500 millones de francos.

El orador censuró al partido católico por la utilización "de respetables sentimientos religiosos para fines políticos".

El 26 de marzo más de 30.000 católicos realizaron manifestaciones en Bruselas contra los planes del Gobierno. Muchas personas resultaron lesionadas en los choques con los gendarmes.

Sostuvo Spaak que son necesarios los planes del Gobierno para construir nuevas escuelas laicas dirigidas por el Estado. Explicó que 196 municipios carecen de escuelas laicas y que los padres no católicos se ven obligados allí a enviar a sus hijos a los colegios católicos.

Los dirigentes católicos adoptaron la semana última una actitud de manifestaciones del 26 de marzo fueron "menores" en comparación con lo que hacían después de Semana Santa si sus exigencias no son satisfechas.

PERIODISTAS BUSCAN SOLUCION A HUELGA EN DIARIOS LONDINENSES

LONDRES, 7 (UP).— La Unión Británica de Periodistas reveló hoy que ha decidido intervenir para tratar de poner fin a la huelga que ha impedido la publicación de periódicos, en Londres, desde hace 14 días.

Los dirigentes de la Unión informaron a sus miembros, en una reunión que se celebró en Margate, que la huelga ha creado una situación de urgencia en Gran Bretaña.

La Comisión Ejecutiva de la Unión añadió que sus delegados comenzaron ya a negociar con los dueños de los periódicos.

Los obreros de talleres y electricistas de los periódicos de Londres, que tienen en total una circulación de 50 millones de ejemplares, se declararon en huelga hace dos semanas. Las empresas no han querido aceptar la petición que les hicieron los obreros para que les aumentasen el sueldo en el equivalente de 8,20 dólares semanales.

Los demás empleados de los periódicos trabajan como de costumbre, pero los diarios no se han podido publicar. Todos quedarán suspendidos en el caso de que la huelga no se haya resuelto para el 15 de abril.

El paro hizo que los londinenses no pudieran conocer los detalles completos de la renuncia de Sir Winston Churchill y de su reemplazo por Sir Anthony Eden.

Los únicos diarios que pueden obtener en la capital son unos cuantos ejemplares de los de provincias y del "Daily Worker", del Partido Comunista.

Este último diario llegó a un acuerdo con sus obreros y reanudó la publicación ayer.

El semanario "The Economist" aseguró hoy que la huelga está dirigida por los comunistas. Dijo que el presidente de uno de los dos sindicatos en huelga, la Unión de Electricistas, es comunista, y que el otro sindicato, la Unión de Ingenieros, tiene cuatro comunistas entre los cinco delegados que participan en las negociaciones con las empresas.

Theda Bara, la famosa actriz del cine mudo, murió en California

LOS ANGELES, 7 (U. P). — Theda Bara, "estrella" del cine silencioso, falleció esta noche a la edad de 64 años.

Theda Bara, "mujer fatal" de la pantalla, que incorporó la palabra "vampiresa" al vocabulario de todo el mundo, falleció a las 6.55 P. M., en el Hospital Luterano de California.

Al ocurrir su fallecimiento no estaba presente ninguno de los miembros de su familia, pues si bien estaba grave no se esperaba su fin tan pronto.

La ex actriz —se alejó de la pantalla antes del advenimiento del cine sonoro— estaba hospitalizada desde el 15 de febrero, cuando sufrió un desorden intestinal. Su estado se había hecho crítico el pasado 14 de marzo.

En breve funcionará la Corporación Financiera de Préstamos Privados

NACIONES UNIDAS, 7.— (U P.).— El presidente del Banco Internacional, Eugene Black, declaró que sus auspiciadores quieren que la propuesta Corporación Internacional de Finanzas —con un capital de 100 millones de dólares— comience a funcionar tan pronto como los 30 gobiernos que la forman hayan colocado las tres cuartas partes del capital.

Black declaró ante el Consejo Económico y Social de las Naciones Unidas, que el borrador de la carta de la nueva y revolucionaria organización, está a punto de completarse, y, que en breve será presentado a los gobiernos miembros del Banco Internacional.

Peritos bancarios están preparando la carta de la Corporación, a la que se ha concebido como un inversor de fondos públicos en proyectos de desarrollos particulares. El Banco Internacional a menudo presta dinero a empresas privadas, pero en todos esos casos, los préstamos son garantizados por los gobiernos.

Al delinear la propuesta estructura de la nueva organización y sus operaciones, Black manifestó que el organismo estará estrechamente vinculado con el Banco Internacional, pero contribuirá, de diferente manera, al desarrollo económico mundial.

Mac Millan DESEMPEÑARA LA CARTERA DE RR. EE. EN EL NUEVO GABINETE DE G. BRETAÑA

LONDRES, 7 (UP).— Sir Anthony Eden nombró esta noche a Harold MacMillan Ministro de Relaciones Exteriores, cartera ésta que Eden desempeñó hasta hoy tantos años.

MacMillan es un incansable propugnador de la estrecha cooperación entre Gran Bretaña y Estados Unidos.

MacMillan, que tiene 61 años de edad, desempeñaba hasta hoy la cartera de Defensa.

Es el conservador más eficaz para obtener votos en una campaña electoral, y goza de merecida fama como diplomático para resolver cuestiones delicadas.

El Ministerio de Defensa fue confiado al joven Selwyn Lloyd, actual Ministro de Abastecimientos, y durante mucho tiempo jefe de la delegación británica en las Naciones Unidas.

Los cambios ministeriales realizados por Eden —aunque casi todos ellos de secundaria importancia— demuestran que el Primer Ministro no ha adoptado necesariamente el consejo de los políticos conservadores de que ordene la realización de elecciones generales lo antes posible.

Las conjeturas que se hacían eran de que una considerable reorganización ministerial significaba que las elecciones se celebrarían pronto. Pero la reorganización ha afectado apenas a los principales Ministros. Sin embargo, se sigue vaticinando que las elecciones no tardarán en realizarse, y las fechas favoritas que se mencionan son el 26 de mayo y el 16 de junio.

La reciente disputa entre los líderes del Partido Laborista y las pérdidas de puestos laboristas en elecciones municipales han estimulado a los conservadores a pedir la celebración de elecciones cuanto antes para aprovecharse de estas circunstancias favorables a sus aspiraciones de continuar en el poder.

Los cambios ministeriales anunciados hoy son los siguientes, mencionándose entre paréntesis los puestos que ocupaban antes:

Ministro de Relaciones Exteriores, Harold MacMillan (Ministro de Defensa).

Ministro de Defensa, Selwyn Lloyd (Ministro de Abastecimientos).

Secretario de Relaciones del Commonwealth, Conde de Home (Oficina Escocesa).

Ministro de Abastecimientos, Reginald Maudling (Secretario Económico de la Tesorería).

Director General de Correos, Charles Hill.

Ministro de Estado de la Oficina Escocesa, T. D. Galbraith.

Secretario Económico de la Tesorería, Sir Edward Boyle.

Subsecretario Parlamentario de la Oficina Escocesa, Jack Nixon Browne.

Secretario Parlamentario del Ministerio de Agricultura, Harmar Nicholls.

Secretario Parlamentario del Ministerio de Comercio, Donald Kaberry.

Secretario Parlamentario del Ministerio de Abastecimientos, T. J. Erroll.

Los demás Ministros del Gobierno de Churchill fueron confirmados en sus puestos.

Después de esta labor de reorganización, que apenas tocó la superestructura construida por Sir Winston, Eden y su esposa se dirigieron a su casa de campo en Chequers para pasar los días de Semana Santa. Según se informó, piensa regresar a Londres el martes. Entre las personas que lo visitarán en su casa de campo, se encuentra R. A. Butler, Ministro de Hacienda e indiscutiblemente el líder número dos en el Gobierno.

MacMillan siempre ha sido un fervoroso defensor de las mayores relaciones de amistad y cooperación entre los Estados Unidos y Gran Bretaña. En un discurso que pronunció hace varios años dijo que la íntima cooperación con los Estados Unidos es la "única garantía de paz".

MacMillan tiene amplia experiencia diplomática, habiendo sido Primer Ministro residente británico en el Cercano Oriente, participante en la Conferencia de Casablanca, Alto Comisionado británico durante la ocupación de Italia y mediador en la guerra civil griega.

Grave acusación de la Cruz Roja china contra Estados Unidos

TOKIO, 7 (UP). — La Cruz Roja de China comunista acusó hoy oficialmente a Estados Unidos de ser responsable del "secuestro" de 20.000 personas de las Islas Tachen.

La agencia oficial de noticias, Nueva China, transmitió por la radio comunista un informe de 12.000 palabras, que según dice, fue preparado por una comisión investigadora de la Cruz Roja china enviada a las Islas Tachen, después de la entrega de éstas por las fuerzas nacionalistas.

"La Cruz Roja de China —dice la transmisión— hace recaer en el Gobierno de los Estados Unidos la responsabilidad por el secuestro de 20.000 civiles.

"Según investigaciones realizadas en las Islas, que fueron incendiadas, saqueadas y minadas —dice el informe de la Cruz Roja Comunista— Chiang Kai-shek no hubiera podido cometer estos crímenes contra la humanidad sin la participación de los Estados Unidos.

"Si el Gobierno de los Estados Unidos —continúa el informe— no hubiera enviado una fuerza naval y aérea dos veces mayor que la población de las Islas; si las autoridades militares norteamericanas no hubieran reunido una gran flota de barcos de transporte para tomar parte en el secuestro; si no hubieran suministrado grandes cantidades de explosivos y petróleo y enviado grupos de demolición para participar en los incendios y otros actos de destrucción, no habría sido posible a las tropas de Chiang Kai-shek trasladar por la fuerza a Taiwan (Formosa) a todos los habitantes de las Tachen y otras islas".

El informe termina diciendo que la comisión solamente encontró 59 personas en las islas, que tenían una población de de 20.000 personas. De estos 59, todos, menos tres, se hallaban presos en las cárceles de las islas. Los que no fueron trasladados a Formosa dijeron a los investigadores que "el Gobierno de los Estados Unidos y la camarilla de Chiang Kai-shek utilizaron medidas de estricto control y amenazas de fuerza armada para trasladar a los habitantes por la fuerza a Taiwan"

Churchill transforma en verdadero hogar su residencia campestre

WESTERHAM, Inglaterra, 7 (UP).— Winston Churchill rompió del todo con las preocupaciones del Gobierno y procedió a cambiar su número telefónico. Asimismo impartió órdenes para que el nuevo número se mantenga muy en reserva.

El anterior número era bastante conocido, pues Churchill mantenía el contacto con Londres y con el mundo exterior durante sus fines de semana en su casa de Chartwell. Ahora se procede a transformar en verdadero hogar esta casa anteriormente de residencia sólo transitoria.

Los cambios mayores se harán durante la ausencia de Churchill, que partirá después de Semana Santa para unas vacaciones en Sicilia.

En el primer día de verdadero retiro, Churchill no pudo inspeccionar de cerca el nuevo parque ni otras partes exteriores de la finca. Es que el día estuvo demasiado húmedo. Debió conformarse pues con observar esos lugares desde las ventanas de la planta alta.

Por ahora llegó un automóvil grande desde Londres y cinco personas bajaron del mismo varias cajas metálicas que introdujeron en la casa del ex Primer Ministro.

Este presenció luego la exhibición de la segunda película desde que llegó anoche a Chartwell. Ver películas es uno de los grandes pasatiempos de Churchill, que no interrumpió ni siquiera durante los momentos culminantes de la Segunda Guerra Mundial.

Naturalmente, no fue posible llamar al nuevo teléfono de Churchill. "Es un número muy privado", respondieron invariablemente las telefonistas de Westerham a todos los pedidos de revelación de las cifras.

AMERICA LATINA

MEXICO

CIUDAD DE MEXICO, 7.— (UP.)— Josefina Velasco Martínez ha pedido el divorcio porque su esposo, Fernando, tiene un prontuario policial y se le acaba de acusar de un crimen. Josefina elevó los escritos del procedimiento de divorcio desde la celda que ocupa en la Penitenciaría de Mujeres, donde está cumpliendo una condena desde el día mismo de su casamiento.

CUBA

LA HABANA, 7— (UP.)— El doctor Juan Nasio, médico argentino, llegó procedente de Los Angeles, con el propósito, según dijo, de hacer entrega a los doctores Pedro Kourí y José Basbueno, de la Facultad de Medicina de la Universidad de La Habana, de diplomas de miembros de honor de los archivos internacionales de gastroenterología. Dirigen los archivos los doctores George Eusterman, de Estados Unidos; Francois Moutier, de Francia, y Gallart Mones, de España.

VENEZUELA

CARACAS, 7.— (UP.)— Se instaló en la ciudad de Valencia el Segundo Seminario de Educación Normal, con la asistencia de 150 profesores de diversas materias. Por primera vez toman parte en un seminario los profesores de normales privadas. Estuvieron presentes en el acto inaugural y posteriores sesiones del seminario los directores y técnicos educacionales del Ministerio del ramo.

CARACAS, 7.— (UP.)— La empresa constructora Martin Engineering hizo entrega en Maracaibo del barrio La Pomona, construido para satisfacer la demanda de nuevas viviendas.

COLOMBIA

BOGOTA, 7.— (UP.)— El coronel Navas Pardo presentó al examen de los periodistas diversos documentos en que se basa la acusación al comunismo como responsable de la situación del Tolima: hojas periodísticas, circulares, ejemplares de ciertos "bonos" con los cuales se pretende sostener un "movimiento de liberación campesina e independencia nacional". Los periodistas escucharon relatos hechos por oficiales del Ejército, que han actuado en la región declarada anteayer como "zona de operaciones militares" para facilitar la lucha contra el bandolerismo.

CALI, 7.— (UP.)— Cerca de un centenar de libras de oro y platino por valor aproximado de un millón de dólares, fueron rescatadas en el sitio donde el avión que lo transportaba se estrelló hace un mes con ocho ocupantes, todos los cuales perecieron. La localización por tierra del aparato y los cadáveres se pudo realizar al finalizar el mes de marzo, pero entonces fueron halladas solamente 18 libras de oro. El avión cayó en un escarpado sitio montañoso que ofrece grandes dificultades para su escalamiento.

BOGOTA, 7.— (UP.)— Ocho avionetas y varias construcciones del Aéreo Club de Colombia fueron averiados ayer por fuertes corrientes de viento que se arremolinó sobre los terrenos del club, situado a una media hora por carretera de esta capital. El pequeño ciclón fue precedido de fuerte lluvia. No hubo pérdidas personales.

ECUADOR

QUITO, 7.— (UP.)— El Embajador de Estados Unidos, Sheldon Mills, partió hoy para Washington, donde informará a su Gobierno sobre el estado de las negociaciones con Ecuador acerca de las dificultades pesqueras.

BRASIL

RIO DE JANEIRO, 7— (UP.)— La primera región militar, a la que corresponde el Distrito Federal, ha desmentido oficialmente ningún acuartelamiento de tropas actualmente o en días anteriores. Los tres Ministerios de los Servicios Armados están cerrados, con la excepción de los oficiales de servicio. Los Ministros iniciaron hoy las vacaciones de Semana Santa.

RIO DE JANEIRO, 7.— (UP.)— Brasil hizo a un lado sus dificultades políticas y económicas con motivo de los días finales de Semana Santa, tranquilizado por el Ministro de Guerra, Henrique Teixeira Lott, de que la nación se encuentra "en estado de tranquilidad absoluta".

ARGENTINA

BUENOS AIRES, 7.— (UP.)— En un editorial titulado "Deslindar terrenos y responsabilidades", el diario "La Prensa" afirma hoy que la separación de la Iglesia del Estado es urgente. Dice el diario, órgano de la Confederación General del Trabajo: "Es urgente que se ponga solución legal a un estado de cosas que, de seguir el ritmo que hoy tiene, desembocará indudablemente en una reacción popular que no es muy fácil contener".

SAN JUAN, 7.— (UP.)— Un leve temblor de tierra registraron los sismógrafos del Observatorio local. El movimiento, por su escasa intensidad, no produjo víctimas ni daños materiales. Además, un violento temporal de agua azotó la ciudad de Santa Fe y alrededores. Da una idea de la magnitud del fenómeno el hecho de que en el lapso de seis horas la precipitación alcanzó 80 milímetros. Muchos barrios de la ciudad resultaron totalmente anegados, entorpeciéndose el tránsito de vehículos, así como las comunicaciones telefónicas y telegráficas.

BUENOS AIRES, 7.— (UP.)— La manifestación de fe de la Federación de Círculos Católicos de Obreros, en adhesión al Jueves Santo alcanzó grandes proporciones. Alrededor de treinta mil fieles congregados en la Plaza del Congreso encabezaron la manifestación, la que fue engrosando con el aporte de varios millares de católicos que surgieron de los trenes subterráneos de la Avenida de Mayo.

BUENOS AIRES, 7.— (UP.)— En el futuro, en las inmediaciones de las escuelas de la provincia de Buenos Aires se apostarán mujeres policías en lugar de hombres, para proteger a los escolares del peligro de cruzar las calles y de otros a que están expuestos.

BUENOS AIRES, 7.— (UP.)— El Club Alemán ofreció ayer un almuerzo en honor del Canciller, Dr. Jerónimo Remorino, a bordo del vapor germano "Santa Teresa", que se encuentra fondeado aquí. El Dr. Remorino fue nombrado presidente honorario del club y se le entregó una medalla conmemorativa del almuerzo. También asistieron al acto el Embajador alemán, Dr. Hermann Terdenge, y otros diplomáticos germanos.

CORDOBA, 7.— (UP.)— El doctor Julio B. de Vertiz, secretario de la Hermandad del Santo Viático o Servicio Sacerdotal de Urgencia, fue separado de su cargo de profesor adjunto de Derecho Procesal, segundo curso, en la Universidad de Córdoba.

BUENOS AIRES, 7.— (UP.)— En los medios comerciales argentinos se dice hoy que al paso que van las negociaciones entre los representantes españoles y argentinos, las dificultades existentes entre ambos países no se resolvieran en menos de un mes.

BUENOS AIRES, 7.— (UP.)— Continúa con toda intensidad la campaña contra los taxistas deshonestos y los automovilistas que causan ruido innecesario. El ayuntamiento de la capital ha dado a la publicidad datos que demuestran que durante el mes de marzo se impusieron sanciones a 529 conductores de taxi y 384 automovilistas.

URUGUAY

MONTEVIDEO, 7.— (UP.)— Cumpliéndose el asueto mensual de los vendedores de diarios, en el día de mañana no aparecerán los diarios en esta capital.

MONTEVIDEO, 7.— (UP.)— En un avión de KML, partió para Río de Janeiro el príncipe Ali Khan, que pasará unas horas en esta capital.

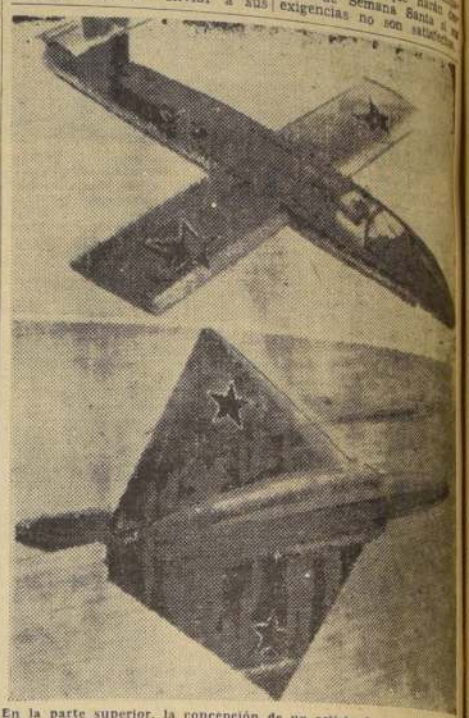

En la parte superior, la concepción de un artista de lo que es el nuevo avión ruso de propulsión a cohetes, el interceptor "Yak-21", que tiene un poder inicial de ascensión de 4.500 metros por minuto. Abajo, un dibujo del "romboide volante", otro interceptor que tiene alas en forma de delta.— (RADIOFOTO DE LA UNITED PRESS)

PROGRESA INTERCAMBIO NUCLEAR ANGLO-YANKI

LONDRES, 7.— (UP.)— Sir John Cockcroft, director del Laboratorio de Investigación Atómica británica de Harwell, declaró hoy que se ha progresado en dirección a un intercambio más amplio de información nuclear con los Estados Unidos.

Cockcroft regresaba de Washington, donde conferenció con las autoridades de energía atómica de los Estados Unidos. Las entrevistas tenían por objeto discutir la revisión del acuerdo anglo-norteamericano para el intercambio de información sobre descubrimientos nucleares con fines pacíficos.

Sir John calificó las conversaciones de Washington de "cambio de impresiones muy útil"; y agregó: "Me parece que puedo decir que hemos progresado. Siempre es posible lograr progresos cuando dos personas se reúnen y hablan".

Inmediatamente después de llegada informó a Sir Edwin Plowden, presidente de la Junta Británica de Energía Atómica, sobre los progresos hechos en las conversaciones de Washington.

Cockcroft se negó a aclarar más especificamente en público los progresos logrados.

La barrera de fuego atómico probaron en el Estado de Nevada

WASHINGTON, 7 (U. P). — El arma atómica que estalló ayer a 10 kilómetros de la superficie de la tierra, sobre el desierto de Nevada, puede salvar millones de vidas humanas.

Los funcionarios declararon hoy que con armas de ese tipo los Estados Unidos podrán oponer "una barrera de fuego atómico" a los aviones que vengan a atacar con bombas de hidrógeno a este país.

El hecho de que los Estados Unidos posean tal arma —añadieron los funcionarios— puede hacer desistir a los enemigos de este país de todo ataque atómico.

Una vez que se analicen los resultados de la explosión de ayer se ordenará la fabricación de grandes cantidades de explosivos atómicos y también de una gran variedad de armas antiaéreas. Entre ellas no faltarán los proyectiles guiados, de avión a avión y de tierra a avión, capaces de destruir los aviones enemigos aún cuando se encuentren a cientos o miles de kilómetros de su blanco, con tal de que se averigue a tiempo su situación.

El representante republicano W. Sterling Cole, ex presidente de la Comisión de Energía Atómica de los Estados Unidos, declaró que "podemos perfectamente fabricar decenas de miles de estos proyectiles atómicos guiados".

Un funcionario declaró después que los Estados Unidos poseen suficiente cantidad de explosivos atómicos para destinarlos a la fabricación de armas como la que ayer se probó con éxito en Nevada.

Dos esposas tiene ahora el Jefe del Gobierno pakistano

KARACHI, 7.— (UP). — Oficialmente se confirmó hoy que el Jefe del Gobierno del Pakistán Mohamed Ali, se casó con otra mujer —su segunda esposa—, de acuerdo con la ley musulmana.

El matrimonio lo confirmó hoy el secretario político del Jefe del Gobierno, S. A. Afzal.

En las fuentes autorizadas se declaró que Ali invocó, para efectuar este matrimonio, la ley musulmana que permite a todo hombre tener cuatro esposas, como máximun, al mismo tiempo.

Ali se casó, sin embargo —según las mismas fuentes— "contra el consejo de sus asesores", a los cuales "desagradó extraordinariamente" este matrimonio.

La segundo esposa de Ali, es su secretaria social, Aliya Saddy, quien acompañó al Jefe del Gobierno y a su primera esposa en su reciente viaje a los Estados Unidos.

Afzal informó que el matrimonio se celebró en Beirut el 2 del actual. Ali estaba de paso en esa ciudad. Se dirigía hacia Montreaux, para asistir a una conferencia, en esa ciudad, de los diplomáticos del Pakistán.

Los asesores de Ali, le dijeron que este segundo matrimonio podía restarle simpatías en el extranjero, especialmente en los Estados Unidos, donde tanto él como su primera esposa gozan de gran popularidad.

Cuando Ali llegó aquí ayer, se dirigió con su nuera esposa al hogar del gobernador general.

No se conocen los propósitos de la primera esposa de Ali, que vive todavía, al parecer, en la residencia oficial del Primer Ministro.

En ciertos círculos se dijo que la residencia se dividirá en dos partes, una para la segunda esposa y otra para la primera.

Ciudadanía honoraria otorgarían en EE. UU. a Winston Churchill

WASHINGTON, 7. — (UP). — El senador George A. Smathers anunció hoy que presentará un proyecto en el cuerpo de que forma parte, para hacer a Sir Winston Churchill, ciudadano honorario de los Estados Unidos.

El legislador demócrata, ardiente admirador del retirado Primer Ministro británico, manifestó que había dado instrucciones a su personal para que trabaje conjuntamente con la oficina del Consejero Legislativo y la Biblioteca del Congreso para redactar la legislación necesaria. Smathers afirmó que presentará el proyecto cuando el Congreso reanude su período de sesiones después de las vacaciones de Pascua.

Vino, baile, alegría y cárcel, nada faltó en matrimonio gitano

CALAIS, 7 (U. P).— Rosa, la hija de Columbar, el Rey de los Gitanos, está celebrando las fiestas que preceden a su matrimonio que ha atraído a esta ciudad a gitanos de infinidad de lugares.

Ayer mezcló sangre con su prometido y entre ambos rompieron la jarra tradicional, para comer los pedazos, cada uno de los cuales —según la tradición— presenta un año de felicidad.

Las fiestas y bailes fueron acompañados por libaciones continuas de vino blanco o tinto, y el jugo de Rosa se entusiasmó tanto bailando que se salió a la carretera, donde lo atropelló el auto de un panadero de la localidad.

Los gitanos se enfurecieron y agredieron al panadero y saludaron atacando a un transeúnte ajeno al caso cuando intervino la policía.

La mayor parte de los concurrentes a la boda pasaron la noche en la Cárcel Municipal.

Alta Calidad PARA Altas Temperaturas

LOTA ELABORA · GREEN ASESORA

Refractarios LOTA-GREEN S. A.

Huérfanos 979 Fono 63803 Santiago.

"El que sabe, sabe... y deme" GALLETAS Longo

DEFUNCIONES

Ha fallecido don AURELIO BENAVENTE ARANCIBIA. Sus funerales se llevarán a efecto hoy, en el Cementerio General, partiendo el cortejo de su casa habitación, Dieciocho N.o 215, a las 10 horas. La familia.

Tenemos el sentimiento de comunicar el sensible fallecimiento de nuestro querido padre, don JOSE LEYTON LEYTON. Sus funerales se efectuarán hoy en el Cementerio General, partiendo el cortejo de su casa habitación Montenegro N.o 1711, a las 10 horas. Sus hijas, Elena y Cecilia Leyton Escobar.

Ha dejado de existir nuestra querida esposa y madre señora FILOMENA LIZANA de DEICHLER. Sus funerales se efectuarán hoy viernes, a las 17 horas, partiendo el cortejo desde su casa habitación calle Trento N.o 3, primera cuadra por Recoleta, al Cementerio General. Fernando Deichler e hijos.

Tenemos el sentimiento de comunicar el fallecimiento de nuestro querido esposo, padre y hermano, don MANUEL CEA VICTORIANO. Sus funerales se efectuarán hoy en el Cementerio General partiendo el cortejo a las 16 horas desde su casa habitación Balmaceda N.o 348 (Renca). La familia.

Ha dejado de existir nuestra querida madre, suegra y abuelita, señora LAURA MORALES vda. de PLA (Q. E. P. D.). Sus funerales se efectuarán hoy a las 15 horas, en el Cementerio General, partiendo el cortejo de su casa habitación, Avda. Pedro de Valdivia N.o 6315 (Ñuñoa). La familia.

SERVICIOS CABLEGRAFICOS DE UNITED PRESS, FRANCE PRESSE Y ANSA

La Reina Isabel II restituyó costumbre en desuso 385 años

LONDRES, 7. (UP).— Isabel II restableció hoy, una vieja costumbre, cuya práctica se suspendió en la época de Isabel I.

La joven Soberana cruzó junto con su esposo, el Príncipe Felipe, y repartió limosnas de Jueves Santo, en una ceremonia de gran esplendor.

Ella y el Duque de Edimburgo, entregaron 28 monedas —una por cada año de vida de la Soberana— a 28 pobres de Londres. El reparto de las monedas, especialmente acuñadas para esta ocasión, se efectuó, como era antes la costumbre, en la Catedral de Southwark.

La última vez que un Soberano inglés distribuyó limosnas entre los pobres en Jueves Santo, al sur del Támesis, fue en 1570. El Soberano que lo hizo fue la Reina Isabel I.

Peter Townsend no hace declaraciones a los periodistas

BRUSELAS, 7. — (UP). — El Capitán Peter Townsend, cuyo nombre ha sido mencionado como pretendiente de la Princesa Margaret de Gran Bretaña, se negó a hacer declaraciones en relación con las que en Ciudad del Cabo hizo el Arzobispo de Canterbury.

El Arzobispo dijo que todo cuanto se ha dicho del matrimonio de Townsend y la princesa eran rumores propalados por unos pocos diarios.

Al preguntársele por teléfono, Townsend dijo: "No tengo declaraciones que hacer. Ya tengo dicho que han terminado mis declaraciones a la prensa".

HOLLYWOOD.— El Ministro de Relaciones [illegible] Gaetano Martino (a la derecha), es presentado al actor Charlton Heston (a la izquierda), por el productor Cecil B. de Mille (centro), fuera del escenario de sonido, donde De Mille está rodando la película "Los Diez Mandamientos". Martino visitó los estudios de la Paramount, como parte de su visita de un día al área de Los Angeles. (Radiofoto de la UNITED PRESS).

Conferencia Asiática de la Paz critica ásperamente a Occidente

NUEVA DELHI, 7 (UP).— La "Conferencia asiática de paz", organizada por los izquierdistas, aprobó hoy por unanimidad una resolución en la que se pide el reconocimiento de China comunista y se aprueba el principio de la coexistencia, propugnado por Nehru y Chou En-Lai.

En la sesión plenaria de hoy, los delegados pidieron también la unificación de Corea y censuraron todos los pactos entre Gran Bretaña y los Estados Unidos.

Numerosos delegados hablaron contra los Estados Unidos, Gran Bretaña y las alianzas occidentales. Los representantes de China comunista, Jordania, Corea del Norte y Pakistán oriental, criticaron la "intervención" británica y norteamericana en Asia y el Cercano Oriente.

Ciertos delegados manifestaron que "los puntos de vista expuestos en esta reunión influirán en la Conferencia de Bandung".

Bandung es el lugar en que se celebrará pronto la Conferencia afro-asiática. El Jefe del Gobierno de la India Jawaharlal Nehru, creyó necesario decir en el Parlamento que la reunión de "paz" no guardaba relación alguna con la Conferencia de Bandung.

NUEVA DELHI, 7 (UP).— La presidenta de la izquierdista "Conferencia de paz asiática" dijo hoy que el Jefe del Gobierno indio, Jawaharlal Nehru, no ha desaprobado nunca la conferencia. La señora Rameswari Nehru, presidenta de la conferencia —que ha tomado también parte activa en su organización— declaró lo siguiente:

"El Primer Ministro nunca me dijo que suspendiera la conferencia". Añadió que el Jefe del Gobierno no aprobó ni censuró la idea de celebrar la conferencia, cuyas sesiones se están celebrando ahora aquí.

Después de comenzada, Nehru declaró en el Parlamento, sin embargo, que la conferencia se estaba celebrando bajo "auspicios extraoficiales" y añadió que nada tenía que ver con la próxima Conferencia afro-asiática que se efectuará en Bandung.

Los miembros del partido de Nehru —el del Congreso— han decidido no participar en las sesiones futuras de la conferencia "de paz" porque temen que en ella se trate de torpedear a la Conferencia afro-asiática.

Sin embargo la señora Nehru, pariente del Jefe del Gobierno, manifestó que hasta ahora han acudido a las sesiones todos los delegados del partido del Congreso.

"Ni un solo delegado del partido del Congreso ha renunciado o se ha retirado —declaró—. Todos asisten a las sesiones, con excepción de S. K. Patil, que salió inesperadamente hacia Bombay el jueves por la noche".

"No conocemos la causa de su viaje. Pero no dijo que tenía el propósito de retirarse de la conferencia".

COTIZACION Mundial de productos y metales

COBRE

NUEVA YORK, 7 (U. P).— De las posiciones del cobre para entrega futura sólo variaron los de julio y febrero, que bajaron 25 y 15 puntos para cerrar a 36,65 y 35,35, respectivamente. Se vendieron 3 lotes.

Las demás posiciones cerraron a los siguientes precios:

Abril 38,000; mayo 37,60; junio 37,30; agosto 36,55; septiembre 36,25; octubre 36,000; noviembre 35,75 diciembre 35,55; enero 35,40; marzo 35,10.

METALES EN LONDRES

LONDRES, 7 (U. P).— El cobre declinó de £ 9 £ 9 1/2, al cerrar hoy después de la sesión matutina. Permanecerá clausurado durante el feriado de Semana Santa hasta el 12 del corriente mes.

La baja fue relacionada con la flojedad observada en los mercados norteamericanos de metales para entregas futuras y la poca demanda interna del consumidor a causa del feriado.

El cobre para entrega inmediata cerró a £ 340 comprador y £ 341 vendedor, y a 90 días lo hizo a £ 333 comprador y £ 333 vendedor la tonelada. Se vendieron 450 toneladas, de las cuales 75 eran para entrega inmediata.

El estaño cerró con baja de £ 1, vendiéndose 120 toneladas, de las cuales 55 eran para entrega inmediata. El estaño para entrega inmediata cerró a £ 717 comprador y £ 717 1/2 vendedor, y a 90 días lo hizo a £ 718 comprador y £ 719 vendedor la tonelada.

El plomo cerró entre baja de £ 1/4 y alza de £ 1/8, vendiéndose 200 toneladas para entrega futura. Para abril cerró a £ 104 1/4 comprador y £ 104 vendedor, y para junio a £ 103 3/4 comprador y £ 104 vendedor la tonelada.

El cinc cerró con bajas de £ 1/4 a £ 3/8, vendiéndose 300 toneladas para entrega futura. Para abril cerró a £ 89 1/4 comprador y a £ 89 1/2 vendedor, y para junio a £ 88 1/4 comprador y £ 88 1/2 vendedor la tonelada.

BOLSA DE NUEVA YORK

NUEVA YORK, 7 (U. P).— Las acciones ferroviarias alcanzaron un nuevo nivel de altura en la Bolsa de Valores, como no se registraba en casi 25 años.

Las alzas de esas acciones llegaron hasta más de un punto y pocas veces subieron aún más. También hubo demanda de algunas de las acciones de especialidades. En la lista principal las alzas se limitaron a un punto más o menos.

Durante la sesión la actividad fue sólo moderada pese a la gran demanda mostrada por las ferroviarias. Los operadores e inversores se mantuvieron apartados en vista del largo feriado que comenzó hoy.

La Bolsa abrió en alza y encalmada. Mantuvo esta tendencia durante toda la sesión.

Las obligaciones estuvieron irregulares y encalmadas.

Los granos cerraron en su mayoría en alza. El algodón lo hizo en alza en Nueva York y en Nueva Orleans.

Se vendieron 2.330.000 acciones. Las ventas de títulos fueron de [illegible] dólares.

NUEVA YORK, 7 (U. P).— Todas las bolsas y lonjas de Estados Unidos y del extranjero estarán cerradas mañana, Viernes Santo.

En Estados Unidos y Canadá el Viernes Santo será el comienzo de un feriado de tres días. En Gran Bretaña, en cambio, tal feriado será de cuatro días pues abarcará también el lunes.

GRANOS

CHICAGO, 7 (U. P).— La mayor parte de los granos enturieron muy sostenidos y firmes a media mañana en la sesión de hoy de la bolsa mercantil de esta ciudad, en las operaciones encalmadas que precedieron a los días de Semana Santa.

La soja, sin embargo, continuó débil.

Los contratos de trigo para mayo subieron 1-1/4 centavo en Chicago, [illegible] centavo en Minneapolis, como reflejo de la falta de lluvia durante la noche en la zona triguera del sudoeste.

Los compradores de los molinos se presentaron en el Mercado de Chicago en busca de trigo a raíz de la ligera mejoría durante la [illegible] de las compras nacionales de las calidades panificables de harina de trigo de primavera.

Los operadores también dieron cuenta de una considerable reacción [illegible] de los negocios de harina para exportación.

LANA

LONDRES, 7 (U. P).— El Mercado de tops de lana para entregas futuras tuvo un día encalmado con pocas alzas y bajas irregulares. El volumen fue de 42 lotes.

El Mercado permanecerá cerrado hasta el miércoles por la mañana.

Los precios de cierre de hoy fueron: mayo, 120, 120 1/4; julio, 120 3/4; septiembre, 120 3/4, 121 1/4; octubre, 120, 120 3/4; diciembre, 120 1/4, [illegible]; enero, 119 1/2, 20; marzo, 119, 119 3/4; mayo, 119, 119 1/2; julio, [illegible] 119 1/2; septiembre, 118 1/2, 119 1/2; octubre, 118, 119.

AMBERES, 7 (U. P).— En el Mercado de lanas, los precios se mantuvieron hoy sostenidos, las transacciones alcanzaron a 29.250 kilos.

Los precios de cierre del tipo australiano fueron: abril, 157 vendedor; mayo, 156 vendedor; junio, 157 vendedor; julio, 157 vendedor; agosto, 157 1/2 vendedor; septiembre, 157 1/2 vendedor; octubre, 157 vendedor; noviembre, 158 vendedor; diciembre, 158 vendedor; enero, 158 vendedor; febrero, 158 vendedor; marzo, 158 1/4 vendedor.

NUEVA YORK, 7 (U. P).— Los tops de lana para entregas futuras cerraron hoy con 1 a 10 puntos de alza.

Las lanas para entregas futuras lo hicieron también con 4 a 9 puntos de alza.

Los tops standard certificados para entrega inmediata subieron 3 puntos para cerrar a 183,5 nominal.

Soberanía total de Alemania ratificó hoy Presidente de EE. UU.

WASHINGTON, 7. — (UP). — El Presidente Eisenhower, que hace 10 años aceptó la capitulación de Alemania, firmó hoy los históricos acuerdos que restauran a Alemania en la familia internacional de naciones.

En una ceremonia a la que asistió el secretario de Estado, John Foster Dulles, el Presidente promulgó una serie de tratados que transforman a Alemania de país enemigo ocupado en valioso aliado dentro de la organización del tratado del Atlántico del Norte (OTAN), devolviéndole su plena soberanía.

Los acuerdos despejan también el camino para que Alemania Occidental pueda empezar a organizar un ejército de unos 500.000 hombres que se unirá a las fuerzas de defensa de la OTAN.

Al firmar los documentos, Eisenhower dijo que aguardaba desde hacía mucho tiempo el honor de sancionar los tratados que devuelven a Alemania a la colectividad internacional. El próximo 6 de mayo hará exactamente 10 años que el Presidente, como comandante supremo aliado en Europa, corono su campaña con la aceptación de la capitulación incondicional de Alemania.

Dulles fué el único miembro del Gobierno o del parlamento que presenció la firma. El congreso se halla de vacaciones de pascua, y los jefes de los partidos políticos en ambas Cámaras, que normalmente se hallarían presentes en la ceremonia, están ausentes de la capital.

Los documentos firmados son los acuerdos con Gran Bretaña, Francia y Alemania Occidental devolviendo a ésta la soberanía y dejándola libre de la ocupación; la aprobación norteamericana de la admisión de Alemania en el sistema de defensa de la OTAN, como decimoquinto miembro; y la transformación de las fuerzas norteamericanas de ocupación de Alemania en huéspedes invitados de acuerdo con el sistema de defensa de la OTAN.

El Senado aprobó la ratificación de los dos primeros acuerdos el día primero del corriente. El último no requería ratificación senatorial.

En la ocasión de la aprobación, el presidente de la comisión de Relaciones Exteriores del Senado, Walter George, expresó la convicción de que los acuerdos facilitaban las posibilidades de unificación de Alemania y de una conferencia cuatripartita fructífera, así como la implantación de una restricción de armamentos de aplicación más amplia en el futuro.

La soberanía no será devuelta de hecho a los alemanes hasta que éstos y los "Tres Grandes" se reunan formalmente, probablemente en Bonn en un término aproximado de un mes. La soberanía, además del fin de la ocupación, significa representación diplomática y otros derechos de que Alemania está privada desde el fin de la guerra. Los aliados se han reservado el derecho de negociar con Rusia acerca de un tratado de paz definitivo.

Las autoridades de los EE. UU. esperan consumar la admisión oficial de Alemania en la OTAN en una reunión de ésta en Europa el mes próximo. Sólo falta ya la aprobación parlamentaria de la admisión por Holanda y Dinamarca.

ALOCUCION DEL PAPA ANTE MIEMBROS DE LA UNION MEDICA LATINA

CIUDAD DEL VATICANO, 7.— (UP).— El Papa Pio XII exhortó hoy, a los miembros de la Unión Médica Latina (U. M. L), a defender el aspecto espiritual de la medicina que, afirmó, se ve hoy amenazado por la invasión del materialismo.

Su Santidad formuló esa exhortación, al dirigir la palabra a 200 delegados al Cuarto Congreso Internacional de la U. M. L., a los que recibió en audiencia general, en la sala del Consistorio del palacio apostólico.

Pío XII subrayó que las naciones de la U. M. L. se hallan "entre aquellas cuya alma fue largo tiempo impregnada y moldeada por la fe católica". Añadió que esta fe inspiró a las naciones, "la mayor parte del tiempo", en su actitud hacia los problemas de la vida, y, en particular, hacia los del sufrimiento.

"Ahora el médico —prosiguió— debe asumir una posición en estas cuestiones, tanto por los pacientes como por él mismo. Según la tradición cristiana, la persona enferma merece la mayor consideración, porque refleja la imágen de Dios, de Dios encarnado y sufriente".

"Hasta el menor servicio prestado al enfermo, en realidad no está dirigido solamente al hombre débil e indefenso, sino al Señor de todas las cosas...".

"Por esta razón, las normas morales que el médico obedece, superan, por mucho, las prescripciones de un código profesional de honor. Son elevadas a la categoría de una actitud personal hacia el Dios viviente. Es de esto que se deriva la más exaltada dignidad de la acción de los médicos; es de esto que también procede el sagrado carácter que rodea su persona y sus intervenciones".

"Es vuestra labor salvaguardar esta tradición que hoy se ve amenazada por una invasión del materialismo".

"Contra las desviaciones de una medicina que está reducida a una mera técnica, contra un "arte de curar" que descuidaría el factor humano y trascendente, reaccionaréis defendiendo lo primordial de lo espiritual, que tan constantemente fue afirmado por la cultura latina y llevado a su expresión más perfecta en el concepto cristiano de la vida humana".

Además de la prevención general para que se proteja, en medicina, "la primacía de lo espiritual", el Sumo Pontífice aludió, brevemente, a los peligros de la cirugía "atrevida".

"La cirugía de hoy —dijo— se atreve a hacer, y logra felices resultados, en lo que parecía imposible hace un año o dos. Su atrevimiento sólo plantea una preocupación, ésto es, de ver que no exceda los límites de lo que es lícito moralmente".

El resto del discurso de Su Santidad, se refirió, en términos generales, a la importancia y ventajas de la Unión de Médicos Latinos.

LA IGLESIA ANGLICANA ANTE POSIBLE BODA DE LA PRINCESA MARGARITA

CIUDAD DEL CABO (Africa del Sur), 7. (UP).— El Arzobispo de Canterbury, dijo hoy, que "no hay verdad alguna en el rumor", de que la Princesa Margarita puede contraer matrimonio con Peter Townsend.

El Prelado añadió, que el rumor, que calificó de "muy ofensivo", lo originaron unos pocos periódicos ingleses.

"La mayoría de los periódicos británicos, nada tuvieron que ver con el rumor", dijo, también, el Arzobispo.

El doctor Geoffrey Fisher, Primado de la Iglesia Anglicana, llegó hoy aquí en vapor.

En esas declaraciones que hizo a los periodistas poco después de su llegada reveló, por primera vez, su actitud respecto del caso Margaret-Townsend.

Con anterioridad se había abstenido de todo comentario directo. Recientemente, sin embargo, manifestó sus puntos de vista sobre los divorciados que contraen matrimonio de nuevo, estando vivos aún sus ex-cónyuges. Ese es, precisamente, el caso de Townsend, que se divorció de su esposa hace varios años. Ella está viva todavía.

El Arzobispo dijo en aquél entonces, que según las normas de la Iglesia Anglicana, no pueden casarse de nuevo los individuos que se hallan en esa situación. Agregó que esas normas deben aplicarse, porque de lo contrario, quedaría debilitada la autoridad de la Iglesia.

El 8 de marzo, el Arzobispo se sentó al lado de la Princesa Margarita, en el banquete que se celebró en su honor poco después de llegar ésta de su viaje por el Caribe.

El Arzobispo y la Princesa, conversaron animadamente, y se dijo, entonces, que quizás hablaron del supuesto idilio entre ella y Townsend. Nada se informó al público, sin embargo.

Pero hoy, el Arzobispo se refirió al "rumor" y lo calificó de falso.

Hizo esas declaraciones un día después que la Reina Isabel II nombró a Anthony Eden, presidente del Consejo de Ministros. Eden, como Townsend, es divorciado. Su nombramiento hizo creer a algunos que existía la posibilidad de que se modifique la etiqueta Real, en lo que se refiere a las personas divorciadas.

El Arzobispo insistió hoy, en que es "completamente falso" el rumor de que la Princesa Margarita pueda contraer matrimonio con Townsend.

Exequias de víctimas del incendio en sala de cine en Bélgica

LIEJA, 7 (UP).— Hoy se llevaron a efecto las exequias de las 39 víctimas del incendio que destruyó un cinematógrafo durante una matinée para niños.

Los ataúdes, cubiertos de flores, fueron sacados del gimnasio de una escuela local, donde los restos mortales de las víctimas fueron velados desde el domingo por la noche. Miles de personas, silenciosas y llorando, vieron pasar el cortejo fúnebre.

Durante las exequias dejaron de circular los tranvías, y las tiendas cerraron sus escaparates en señal de duelo. Las casas, a lo largo del trayecto desde el gimnasio hasta el Cementerio, mostraban colgaduras de crespón en las ventanas.

Pequeños ramos de flores silvestres, recogidas por los compañeros de los niños muertos, se mezclaban con las enormes coronas enviadas por el Rey Baudino, sus Ministros, el Parlamento y las familias de las víctimas.

La carroza fúnebre que encabezaba el cortejo llevaba el ataúd con los restos de la niña de 13 años, Jeanne Robaut, cuya sepultura será un monumento público a su heroísmo. Jeanne huyó del cinematógrafo en llamas, pero volvió dos veces a desafiar las llamas para salvar a sus dos hermanas menores. En la tercera tentativa para salvar a una amiga, pereció quemada.

La reunión de Bandung se iniciará el día 18

BANDUNG, Indonesia, 7. — (UP). — El Presidente Soékarno realizó hoy una visita al lugar donde se realizará la Conferencia Afro-Asiática y declaró que ya estaba en condiciones de recibir a los 2.000 delegados y visitantes que asistirán a ella.

Soékarno inaugurará la reunión el 18 de abril y el Primer Ministro indonesio Ali Sastroamidjojo será el presidente de la Conferencia.

En Manila, un alto funcionario del Gobierno filipino desmintió categóricamente los rumores de que su país y Thailandia trataban activamente de lograr una reunión privada con el Primer Ministro de China comunista, Chou En-Lai durante la conferencia de Bandung.

Los rumores decían que en la reunión tratarían de sondear a Chou sobre los términos en que Pekín aceptaría el arreglo de la cuestión de Formosa.

TOKIO, 7. — (UP). — Japón ha sondeado en privado a ocho países miembros de la Liga Arabe y a Pakistán para que envíen sus representantes a Tokio después de la realización de la Conferencia Afro-Asiática en Indonesia.

Este movimiento diplomático de buena voluntad iniciado por el Japón, según se afirma en círculos informados, tiene por objeto ofrecer una estada oficial, a dos miembros de cada una de las delegaciones de esos países a la conferencia de Bandung.

Los representantes serían huéspedes de honor del Gobierno japonés durante su permanencia y serían llevados a hacer un viaje de inspección por todo el territorio japonés.

Los países de la Liga Arabe que han recibido la invitación son: Libia, Siria, Irak, Yemen, Jordania, Líbano, Egipto y Arabia Saudita. También ha recibido la invitación el Pakistán.

Monsieur H. Papon no quiere que su muerte ocasione pesadumbre

SAINTES, Francia, 7. — (UP). — Henri Papón, que tiene 80 años de edad, no quiere que sus amigos se apesadumbren en exceso cuando él, octogenario, sea conducido a su última morada.

Papón hizo hoy el siguiente anuncio:

"He hecho arreglos para que todos los que me hagan el honor de acompañarme en mi último viaje al Cementerio beban una copa de vino en "Le Peré Lucas" (La cantina del pueblo), de regreso del Camposanto. Mi familia pagará las bebidas, y... por si acaso... he prevenido a mi abogado sobre este asunto en mi testamento".

Panorama del MUNDO

TITULARES.— Londres: Aparece sólo el diario comunista "Daily Worker". "Eden recibe el cargo de Primer Ministro". París: Amplíase tregua en Saigón. Tokio: Hatoyama pide que redúzcanse gastos para defensa. Buenos Aires: Atletas desfilan por el centro de Buenos Aires. Nueva York: Eden es nombrado Primer Ministro.

MERCADOS.— Londres: Poco activo. París: Bastante animado. Tokio: Vacilante. Buenos Aires: Ligera alza. Nueva York: Firme y de alza.

TIEMPO.— Londres: Bueno, despejado. París: Fresco, nublado. Tokio: Bueno, agradable. Buenos Aires: Nublado, húmedo. Nueva York: Despejado, ventoso.

—oOo—

BOSTON, 7.— (UP.)— El doctor Walter Beveraggi Allende, ex dirigente del Partido Laborista de Argentina, dio una declaración en que sostiene que el empréstito de 60 millones de dólares, acordado por el Banco de Exportación e Importación a la Argentina "carece financieramente de solidez".

—oOo—

AMSTERDAM, 7.— (UP.)— Desde hace cerca de un año viene vaticinándose en Holanda la reapertura de las lonjas del café de esta ciudad y de Rotterdam, clausuradas desde la invasión nazi de 1940.

—oOo—

VIENA, 7.— (UP.)— La exploradora y etnóloga austriaca Etta Becker-Donner, que conquistó fama por sus expediciones a las regiones agrestes y no exploradas de las selvas del Brasil, ha sido nombrada directora del Museo Etnológico de Viena.

—oOo—

LISBOA, 7.— (UP.)— Poco antes de partir por vía aérea de regreso a Río de Janeiro, después de visitar Francia, Alemania y Gran Bretaña, el jefe de la delegación comercial brasileña, Edmundo Barbosa Silva, declaró que el propósito de la jira de su misión fue el de intensificar las relaciones económicas con Europa.

—oOo—

ROMA, 7.— (UP.)— Una expedición cultural italiana saldrá hacia el golfo Pérsico el próximo lunes, para fotografiar en películas de colores los tesoros arqueológicos del mundo árabe.

—oOo—

GENOVA, 7.— (UP.)— Susanna Wolf, que fue condenada a tres años de prisión por injuriar a la nación italiana, solicitó hoy perdón a un tribunal de segunda instancia de Génova. Susanna es ciudadana británica y está cumpliendo la pena en el hospital de la prisión de Florencia.

—oOo—

ROMA, 7.— (UP.)— El senador Giuseppe Medici, Ministro de Agricultura, destinó hoy 915.276.000 liras (1.465.000 dólares) al cultivo de tierras vírgenes. Las tierras que se cultivarán se encuentran en las provincias de Lombardía, Veneto, Emilia, Toscania, Marche, Lazio y Lucania.

Compañía colombiana "SAM" compró cuatro aviones a la "KLM"

LA HAYA, 7. (UP).— La Real Línea Aérea Holandesa ("KLM"), vendió dos aviones Douglas DC-4 y otros dos DC-3 (Dakotas), de su flota, a la Compañía colombiana "SAM", según se supo hoy.

Los aparatos serán llevados en vuela de Amsterdam a Colombia en breve plazo.

Además, la "KLM" empezará, también, a instruir pilotos y personal de tierra para "SAM", tanto en Holanda como en Colombia, para lo cual se enviará un grupo de instructores de la "KLM" a Bogotá.

SEMANA DE LA OLLA! APROVECHE

FACILIDADES

JUGUERAS, desde $ 8.500.- Garantidas

OLLAS a presión Marmicoc, Fénsa y Presto

TODAS MARCAS Y LITROS $3.835.-

ESTUFAS a parafina y eléctricas, desde $ 1.950 y $ 2.980

COCINA ELECTRICA "Banks", 2, 3 y 4 platos. Lo mejor en su tipo, desde $ 14.000.—

PLANCHAS, desde $ 850.-

Automáticas $ 2.400.-

LAMPARAS metálicas y de lágrimas, desde $ 980.-

Reembolsos

M. YAIKIN Y CIA. BANDERA 570

IDAR LTDA. B. O'HIGGINS 1169

¡LA SENSACION del AÑO!

DOBLEMENTE VENTAJOSA NUEVA VAJILLA BLUOPAL...

Por su precio reducido... Por su preciosa apariencia!

Luce como la porcelana, su diseño moderno y original, su alegre colorido, el exquisito buen gusto de cada pieza, hace del nuevo BLUOPAL, la vajilla de fiesta para la mesa familiar. ¡Y dura mucho más! Nuevo BLUOPAL es un novísimo material para vajilla. ¡Más resistente que la Loza!

- Platos para mesa, bajos.
- Platos para mesa, hondos.
- Platos para entrada, bajos.
- Platos para servilleta o postre, bajos.
- Platos para compota o postre, hondos.
- Tazas con platillo para té.
- Tazas con platillos para desayuno.
- Tazas con platillo para café.
- Tazas con platillo para consomé.

La Vajilla BLUOPAL recién recibida de la Fábrica, ya puede adquirirla en nuestro Salón de ventas.

Casa BAUZA SAN DIEGO 1233 TEL. 51164

CAMPAÑA NACIONAL PRO AUMENTO DE LA PRODUCCION

MULTIPLIQUE SUS $$$... APLICANDO CAL DOBLARA SU PRODUCCION

NITROGENO POTASA FOSFORO

CREDITOS 2 AÑOS PLAZO 5% INTERES

SIN CAL

CON CAL

FOSFORO POTASA NITROGENO

ENTREGA INMEDIATA

BANCO DEL ESTADO DE CHILE

DEPARTAMENTO AGRICOLA

Necesitamos Arrendar

CASAS - CHALETS - BUNGALOWS

DEPARTAMENTOS — LOCALES COMERCIALES

Tenemos pedidos urgentes

TELEFONO 35942 — HUERFANOS 886 — PISO 5.o — OF. 504

ORGANIZACION ASTOR

ENTERO . . . . $ 1.000.—
VIGESIMO . . . 50.—

Gratificaré

a quién devuelva

Portadocumentos M. A. N.

Olvidado en taxi. Documentos nulos por haberse dado el aviso correspondiente.

FONO 50390

SUS CAMISAS GASTADAS

arreglamos perfectamente. MEDIDAS FINAS de camisas y blusas. EN VENTA, REPUESTOS de cuellos y puños.

CAMISERIA "BOGOMOLETZ"

TENDERINI 171-A

(costado Teatro Municipal, casi a esquina Agustinas).

$ 3.000.

ganará usted al comprar su terno o sobretodo en la acreditada Sastrería "La Buenos Aires". Precios bajos, nunca vistos, por liquidación total y cambio del giro.

SAN ANTONIO 372

Segundo piso, oficina 16, y por Huérfanos 801, ascensor.

VISTASE CORRECTO

SIN PAGAR EL LUJO

MOISES JARA

SASTRE

Especialista en cuerpos difíciles, ofrece a Ud.

Hechuras finas $ 3.400

SAN ANTONIO 15

(ALTOS) FONO 84363

SASTRERIA

JUAN JOSE JARA

HECHURAS FINAS

$ 3.400.-

Un corte especial para cada cuerpo

21 de Mayo N.o 617

2.o piso — Local N.o 7

Teléfono 38381

NO BOTE SU CAMISA

Mándela arreglar a "NELLMOR"

Especialidad en camisas de medida

Salvador Sanfuentes N.o 2239

Fono 95016

COMPAÑIA DE SEGUROS DE VIDA 'La Solidaria S. A.'

JUNTA GENERAL ORDINARIA DE ACCIONISTAS

Cítase a Junta General Ordinaria de Accionistas para el día 16 de abril, a las 19 horas, en calle Moneda 1137, oficina 68, para someter a su aprobación el Balance General al 31 de diciembre de 1954, debidamente rectificado, por haberse encontrado omisiones de contabilidad hechas por el ex contador de la Compañía y cuyos resultados han modificado favorablemente el balance en referencia.

Con motivo de esta Junta el Registro de Accionistas estará cerrado los días 13, 14, 15 y 16 del presente mes.

JUAN HENRIQUEZ PONCE
Presidente

SANTIAGO, 7 de abril de 1955.

LUIS CAMPOS SILVA

CORTADOR-SASTRE

Solamente hechuras finas. Surtido completo en casimires finos.

CONSULTE CREDITOS

AHUMADA 370

OFICINA 501

Modas LIBERTY

A sola firma 10 meses

Abrigos trajes sastre, vestidos tres cuartos. TAMBIEN PARA NIÑITAS FONO 38377

21 DE MAYO 617 LOCAL 9

MAYO

TEMPORADA DE MARISCOS

CURANTO MERVILLES

ACADEMIA DE CORTE Y CONFECCION "SANTA LUCIA"

Especializada en cursos rápidos. Modas, Moda Infantil, Cortador Sastre.

AHUMADA 26

OCASION:

$ 12.800.—

LIVING REINA ANA, con cojines tapizados en rico gobelino.

$ 22.500.—

Precioso amoblado de comedor, buffet, vitrina, licorera, bar; regia mesa, seis sillas tapizadas en felpa. Estado general flamante.

657 — Nataniel — 657

FELPA TERCIOPELO

PARA CORTINAJES TAPICES, VESTIDOS TAPADOS Y ADORNOS

DEPOSITO CENTRAL DE FABRICA

HUERFANOS 638

FONO 932114

REEMBOLSOS A PROVINCIAS

DIVORCIOS

MESA y GUERRERO

ABOGADOS ESPECIALIZADOS

Atención de 11 a 13 y 18 a 20 horas

ESTADO 152

DEP. 811 — Santiago

Hechuras finas $ 3.300.-

SASTRERIA ROCA

HUERFANOS 1424

ULTIMA HORA

SASTRERIA Y MODAS "ATHOS"

ofrece para caballeros: Abrigos, Pilotos, Ternos, Camisas, etc. y para damas: Abrigos y Tres cuartos.

PRECIOS SIN COMPETENCIA

CREDITOS: 10, 15 y 20 meses plazo

Recibimos hechuras finas

750 — MERCED — 750

donde hace rincón. Fono 391892

James M. Carr y Cía. S. A. C.

Junta Ordinaria de Accionistas

Por acuerdo del Directorio citase a Junta Ordinaria de Accionistas para el día 14 del próximo mes de abril a las 16 horas, en la oficina de la Sociedad, calle Agustinas 972, Oficina 426 a fin de: a) pronunciarse sobre la Memoria y Balance correspondientes al ejercicio de 1954; b) Deliberar sobre cualquier asunto a que se refiere el Art. 31 de los Estatutos. c) Acordar dividendo a Pagar.

El Registro de Accionistas permanecerá cerrado desde el 29 de marzo hasta el 16 de abril de 1955, ambas fechas inclusive.

Director-Gerente

SANTIAGO, marzo 28 de 1955.

El Mejor HILO PARA COSER

EN CONOS UNITAS

INDUSTRIA DE HILOS

SAN DIEGO 1430-TEL 52683

DETECTIVES PRIVADOS

Atendemos informaciones comerciales y particulares, vigilancia y ubicación de personas. COBRANZAS.

Seriedad y reserva absoluta.

Atención a domicilio

AHUMADA 6 — Dep. 32

3.er Piso — Fono 66752

Regalos CASA YONIS

GRAN SURTIDO A PRECIOS DE FABRICA

Batas de levantarse para caballeros, señoras y niños.

FUMOIR en gamuzas finas, de lana.

CHAQUETAS de sport.

PIJAMAS en popelinas y franeletas.

Fabricamos todos nuestros artículos

CASA YONIS

MAC IVER 208

10 MESES PLAZO — Casa BRONCELAN

Una oportunidad para Ud.!

COLCHON SIMMONS $ 5.700

ESTANTES CAMA $ 4.800

COMODA-CAMA VELADOR

MARQUESA COMPLETA $ 5.900

CAMAROTES con SOMIER $ 6.000

CATRES DE BRONCE

SOFA CAMA

SAN PABLO 2715

FCA. LIBERTAD 780

SERVICIO NACIONAL DE SALUD

(CENTRAL DE ABASTECIMIENTOS)

PROPUESTA PUBLICA N.o 63

Solicítanse Propuestas Públicas para el día 20 de abril de 1955, a las 9.30 horas, A. M., por los siguientes artículos:

Alimenticios (conservas, huesillos, harinas, leguminosas, etc.; Aceites para autos. Cera para pisos. Escobillas de rama. Jabones. Soda cristalizada para lavar. Virutilla de acero. Ampolletas. Carbón coke, carbón de piedra. Carbóncillo de piedra. Leña de eucaliptus y leña espino, y otros varios.

Bases y antecedentes solicitarlos a la Central de Abastecimientos del Servicio Nacional de Salud, Sección Adquisiciones, Avenida Matta N.o 644, Santiago.

EL JEFE

BUSES PANAMERICANOS SANTIAGO - VIÑA

Señor Pasajero, para sus viajes a Viña del Mar o pueblos intermedios, haga sus reservas de pasaje a Buses Panamericanos.

SANTIAGO — CALERA — QUILLOTA — LIMACHE
VILLA ALEMANA — QUILPUE — VIÑA
PASAJES FRACCIONADOS

SALIDAS: 8 A. M. — 16.30 P. M.

En Santiago: Avda. Balmaceda 1082 — Fono 89659.

En Viña del Mar: Plaza de la Parroquia, fono 81749.

SE ATIENDE SERVICIO DE ENCOMIENDAS

PANTALONES VESTONES

FABRICA

Desde American Pants DE FAMA MUNDIAL

1.095 REPRESENTANTES de American Pants de EE.UU. $ 3.095

MONEDA 954

DIRECCION DE PAVIMENTACION URBANA

— CHILE —

PROPUESTAS PUBLICAS

COMUNA DE OVALLE

Se solicitan propuestas públicas para la ejecución de los siguientes trabajos de pavimentación de calzadas y aceras de hormigón de cemento y demás obras complementarias, en diversas calles de la comuna de OVALLE:

a) 1.550 metros cuadrados de calzadas de hormigón de cemento vibrado de 0,15 m. de espesor.

b) 981 metros cuadrados de aceras de hormigón de cemento de 0,07 m. de espesor.

Las propuestas se abrirán en la Alcaldía de Ovalle el lunes 18 de abril de 1955, a las 16 horas y para optar a ellas se requiere estar inscrito en el Registro de Contratistas de la Dirección de Pavimentación Urbana en PRIMERA, SEGUNDA o TERCERA CATEGORIA.

Consultar bases y antecedentes en la Oficina de Partes de la Dirección de Pavimentación Urbana, calle Moneda N.o 723, Santiago o en la Delegación de Ovalle.

DANILO IVULIC YUGOVIC,
Director Subrogante

MUEBLES DE CUERO

CHIPPENDALE, CHESTERFIELDS, MODERNOS, ETC.

AMPLIAS FACILIDADES DE PAGO.

NICANOR MARTICORENA

MONEDA 778

$ 3.700.- HECHURAS FINAS de trajes con MUGA

el sastre que no deja arrugas

RECOLETA 105 CAMISERIA RAMSES

MATEMATICAS

Enseño Aritmética, Algebra y Geometría, programa oficial, clases individuales, en un mes enseño a usted lo que no ha aprendido en años.

Atiendo personalmente de 8 a 10 A. M., dirigirse por carta a

VICTOR ACEVEDO RODRIGUEZ

SAN FRANCISCO 213

Ruego no hacer consultas fuera de la hora indicada.

VIRADOS

PERFECTOS ZURCIDOS INVISIBLES

TRANSFORMACIONES

TRAJES VARONES-PRECIOSOS

TRAJES SASTRES DAMAS

MAGNIFICOS TRAJES HUASOS

TALLAS GRANDES Y CHICAS

LIMPIADOS EN SECO Y VAPOR

TEÑIDOS ULTRA RAPIDOS

• ARREGLOS EN GENERAL •

CLINICA DE TRAJES

HUERFANOS 1424

¡Evite los intermediarios! MALETAS

PORTADOCUMENTOS, etc. Compre directamente en la

FABRICA MALETERIA MUNDIAL

21 de Mayo 665

RADIOS

GALLYAS

HUERFANOS 1151

RELOJES SUIZOS

JOYAS FINAS

Compostura de relojes garantizadas.

ARGOLLAS

18 kilates, con grabados:

DESDE $ 2.000.—

CASA WEISS

MAC IVER 142

Galería, local 13, Tel. 30684

S. SACK.

FIERRO NACIONAL

REDONDO CUADRADO PLANO

SAN PABLO 1179

MORANDE 817

V. MACKENNA 1648

A los señores Médicos y Cirujanos

Se les comunica que está en funciones la

CLINICA ESPAÑA

Avda. España 24

Informaciones: teléfonos 93021-93022. Sección Cirugía: 2.o, 3.o y 5.o pisos, teléfonos 94305-94999. Sección Urología: 4.o piso, teléfono 90582. Sección Medicina: 6.o y 7.o pisos, teléfono 94283.

Se les invita a conocer sus distintas secciones.

LA DIRECCION

EN VENTA ANUARIO LA NACION 1955

$ 800.-

TODO CHILE EN SUS MANOS

Informaciones nacionales y mundiales. Cuadros Estadísticos. Mapas

NOMBRE ... ...

DOMICILIO ... ...

CIUDAD ... ...

850 PAGINAS DE INTERES PERMANENTE

CALCETINES

60 — 65 — 75 — 80 — 90 — 100 — 120

Venta mínima: una docena. Fábrica: Bellavista N.o 6903. Hay, además, calcetines sport, soquetes para niños, corbatas, pañuelos, medias, camisetas. NOTA: Tranvía 9 lo deja a la puerta. Micros San Francisco-Bellavista, bajándose altura Clínica Santa María.

SAN[illegible] ABIERTO TODO EL DIA — TELEFONO [illegible]

NO CONFUNDIR: BELLAVISTA 0503

CEMENTERIO GENERAL

Se advierte al público interesado que los nichos alquilados en los Pabellones y Galerías que más abajo se indican y que a la fecha están vencidos, y que no fueren renovados dentro de los 10 días siguientes al primero de esta publicación (1.o de cada mes), serán desocupados y sepultados en fosa común, sin mayor responsabilidad para el establecimiento, de acuerdo con lo dispuesto en el Art. 16 del Reglamento General de Cementerios (Dcto. 421, del 14 de abril de 1933).

PABELLON 1.— 30, Roberto Ovalle M.; 750, Agripina Vera C.; 1175, Abelardo Roman R.
PABELLON 4.— 1162, María Rabat L.
PABELLON 8.— 2834, Gabriela Carmona R.; 3046, Lorenzo Oneto P.; 3493, Julia Rivas v. de V.
PABELLON 9.— 4242, Evelyn Munro P.
PABELLON 13.— 5866, María Sepúlveda L.; 5870, Margarita Molina R.; 6009, Manuel Muñoz M.
RECOLETA.— 270, Vicente Abalos S.; 1233, Dante Balmandi R.; 1237, Luis Roman A.; 1301, Guillermo Vargas B.; 1341, Valentina Bastias P.; 1345, Santiago Cerfogli F.; 1569, Carlos Ugarte G.; 1573, Elena Cisterna O.; 1625, Carmen Ortiz T.; 1961, Laurencio Albornoz P.; 2500, Rosa Muriano Q.; 2520, Samuel Meneses M.; 2593, Claudina Müller F.; 2688, Mireya Oyanedel M.
GALERIA 2.— 2034, Trinidad Soto.
GALERIA 3.— 2187, David Labadie S.; 2199, Raquel Ramírez V.; 2340, Evangelina Almendras A.; 2718, Carmela Núñez M.; 2730, Carmen Castillo S.; 2773, Sergio Aguirre L.; 1793, Carmen Pérez C.
GALERIA 8.— 10008, David Rosales C.; 10036, Juan Verdugo V.; 10086, Juan Carmona A.; 10093, Leopoldo Vargas F.; 10094, Rosina Amadeo S.; 10097, José Silva R.; 10117, Eduardo Vadilla S.; 10146, Aurelia Labadie P.; 10158, Rosa Quijada R.; 10161, Enrique Núñez M.; 11205, Carmen Quintanilla P.; 11221, Otto Bertel S.; 11233, Virginia Núñez B.; 11245, José Tampier B.; 11270, Maclovia Riquelme R.; 11426, Hernán Folch R.; 11434, Iris Bustamante G.; 11517, Rosalía Morales Q.; 11562, Celinda Sepúlveda M.
GALERIA 12.— 56, Juan Candia.
PABELLON 6, ANEXO PARVULOS.— 1969, Teresa Aranda M.; 1971, Nacido muerto; 1974, María Bravo G.; 1985, Rodolfo Caviedes E.
PABELLON 7, ANEXO PARVULOS.— 1993, Lucinda Abarca B.; 1995, Manuel Alvarez C.; 1996, Dina Becker A.; 1998, Juan Acevedo M.; 2003, Sergio Saravia R.; 2009, Ana Núñez J.; 2020, Elba Castro S.; 2027, Mirella Marchant R.; 2052, Alfredo Vásquez S.; 2061, Nicanor Argote C.; 2062, Elvira Argote C.; 2063, Juan Hernández S.; 2090, Raúl Cubillos G.; 2094, N. N. García Garcia; 2096, Adán Pino P.; 2099, María Silva C.; 2110, Gabriel Contreras S.; 2114, Olga Ubilla M.; 2117, Luis Alberto S. Castro; 2121, Sonia Madariaga G.; 2137, Hernán Palma Zamorano C.; 2130, Irene Fernández V.; 2154, Hernán Palma S.; 2180, María García L.; 2196, Mario Abarca R.; 2205, Franklin Estrella M.; 2223, Mireya Rojas V.; 2224, Humberto Castro Q.; 2225, Alicia Albornoz T.; 2263, Yolanda Adriazola L.; 2266, Pedro Díaz S.

NOTA.— Se comunica a los interesados de los siguientes nichos adultos y nichos-bóvedas ubicados en muro Oriente Piedra Arco Recoleta, que deberán presentarse a la Oficina de Informaciones del establecimiento para conocer la ubicación que tendrán los restos que los ocupan, por necesario ensanche de la puerta Arco de Recoleta:

NICHOS-BOVEDAS.— 234, familia Verduzco-Chandeyron; 235, familia Payá-Avilés; 236, familia Reynés-Monarca; 237, familia Hevsen-Angel.
NICHOS ADULTOS.— 777, Paulina Díaz R.; 778, Sofía Gil W.; 779, Jaime González C.; 780, Mercedes Garrido V.; 781, Dalinda Espinoza S.; 782, Sara A. Barrera D.; 784, Melania Reyes U.; 785, Nerniss Benavente V.; 786, Jorge Juan Haix S.; 786, Iris Belilcef L.; 787, Humilde Peño P.; 788, Saturnino Alcaíno R.; 789, Julia Farías V.; 790, Zorinda Gallardo V.; 791, Marcelina Cartes; 792, Leandro Abarca C.; 948, Cristina Bergaud; 949, Domitila Flores H.; 950, Rosa Rodríguez V.; 951, Policiano Fuentes M.; 953, Rita Piña L.; 954, Mercedes García G.; 955, Clementina Abarca M.; 956, Luis Lagos; 957, Juan Hidalgo; 958, Benedicto Vargas V.; 959, Gabriel García G.

NOTA.— En conformidad al Decreto-Ley 421, del 14 de abril de 1933, esta publicación se hace durante los 10 primeros días de cada mes, y en un solo diario.

EL ADMINISTRADOR

Santiago, 31 de marzo de 1955.

SERVICIO NACIONAL DE BIENESTAR Y AUXILIO SOCIAL

PROPUESTAS PUBLICAS

Solicítanse propuestas públicas por

8.000 kilos mensuales de pan francés, tipo marraqueta,

para los Restaurantes y Hogares del Servicio. Bases y antecedentes en la Sección Adquisiciones y Ventas:

MAC IVER 245 — SANTIAGO

PROPUESTAS DE CONSTRUCCION

Se piden propuestas para construir el edificio de Administración y casa para el Administrador del "Vivero Forestal de Chillán".

Bases y antecedentes en las Oficinas del "Plan Chillán", (Edificio de la Intendencia-Chillán), o en la Sección Arquitectura del Departamento Técnico Interamericano de Cooperación Agrícola, (Huérfanos 1117, Oficina 1005, Santiago).

La recepción de las propuestas se cerrará en Chillán el día lunes 18 de abril a las 17 horas, y en Santiago, el miércoles 20 de abril, a las 17 horas.

MINISTERIO DE OBRAS PUBLICAS

DIRECCION DE ARQUITECTURA

Solicítanse propuestas públicas para la ejecución de las Terminaciones del Pabellón Talleres y Salas de Clases de Tecnología de la ESCUELA INDUSTRIAL DE CONSTITUCION.

Las propuestas se abrirán en las Salas de Despacho de los señores Intendentes de la Provincia de Maule y Director de Arquitectura, el día 20 de abril, a las once horas.

Bases y antecedentes en el Archivo Técnico de la Dirección.

Santiago, 3 de abril de 1955.

EL DIRECTOR DE ARQUITECTURA

EJERCITO DE CHILE

II DIVISION DE EJERCITO

REGIMIENTO DE ART. N.o 1 "TACNA"

AL COMERCIO

Se comunica al Comercio que con fecha 22-IV-1955 se llevará a efecto la Revista Económica y Entrega del Regimiento de Artillería N.o 1 "Tacna" por lo que se ruega presentar todos los compromisos pendientes antes de la fecha indicada a fin de cancelarlos o incluirlos en los Balances económicos respectivos.

EL COMANDANTE

SE ENCONTRARON una noche de peleas, en el Caupolicán. El argentino pareció no conocerlo, porque hizo un gesto de duda. Pero la vacilada fue de escasos segundos. Y toda la cordialidad de este Cherro, que como hombre es tan grande como lo fue cuando futbolista, le abrió sus brazos. ¡Cómo te va chilo Luco, qué dices Roberto, hombre! ¡Mira como pasa el tiempo, hace ya casi 20 años que jugamos juntos!

La escena, con el dramatismo que sólo puede brindar la amistad que reencuentra a los hombres, causó emoción entre los que la presenciaron. El abrazo aquél volvía a juntar a dos grandes jugadores de su tiempo: Roberto Cherro, ídolo de Boca Juniors, y Roberto Luco, un homónimo en Colo Colo. Entre frase y frase, Cherro y Luco se fueron por el camino de las evocaciones.

—¿Te acuerdas, Roberto, dijo el chileno, que en ese entonces fuimos campeones dos años consecutivos y en el tercero llegamos vicecampeones?

—¡Cómo no me voy a acordar! contestó Cherro, yo vivía mi mejor época como jugador y Boca Juniors adquiría también su mejor condición de equipo del pueblo. Pero sabés una cosa, Luco. Yo y toda la gente de Boca, cuando hablamos de estos campeonatos, los resumimos así: ¡Cómo no te vas a acordar, si fue en el tiempo ése, cuando jugó el chileno Luco!

Las palabras de Cherro llevaban implícitas un homenaje de Boca entero al único jugador chileno que ha vestido sus colores, la casaca azul con franja de oro que, como ninguna otra, ha despertado la pasión y el fervor de los "hinchas" argentinos.

Así fue el encontrón de estos cracks, de estos dos "tocayos".

Los capitanes

EN PRESENCIA del árbitro Rossi, los capitanes de Boca Juniors y Everton cambian banderines en el centro de la cancha. Cid, el capitán del conjunto chileno, hace entrega, además, de un ramo de flores a Otero. Fueron esos los instantes previos al match que se disputó en la "bombonera", y que terminó empatado a un tanto por lado. Fue una fiesta de hermosas proyecciones y que contó con la adhesión entusiasta y bulliciosa, como siempre, de los "hinchas" del campeón argentino, quienes tuvieron cálidos aplausos para premiar la labor del conjunto de Viña del Mar. (Foto de "Selecciones Boquenses".)

FUTBOL JUVENIL

FLORENCIA, 7 (UP).— Hoy se inició el segundo día del torneo juvenil de fútbol organizado por la FIFA, con la intervención de los equipos de diez países. Se disputaron cinco partidos con los siguientes resultados:

En Florencia, España empató con Suecia a dos tantos. Al terminar el primer tiempo el score era de 1.

En Siena, El Sarre venció a Suiza por 3 a 1 (el primer tiempo terminó empatado a un gol).

En Pisa, Irlanda empató con Polonia. En el primer período no se había abierto el score.

En Liorna, Italia derrotó a Portugal por 3 a 0. (El primer tiempo terminó a 1 a 0).

En Lucca, Checoeslovaquia se impuso a Gran Bretaña por 1 a 0. (El primer período terminó con el mismo score).

Todos los países que jugaron hoy disputaron su primer partido del torneo de 19 naciones iniciado ayer y que terminará el lunes próximo.

Un magnífico tiempo de primavera, lo mismo que ayer, contribuyó a dar más brillo a los partidos, pero la concurrencia de público defraudó nuevamente a los organizadores del torneo. Por ejemplo, el cotejo de hoy entre España y Bulgaria, que era el de mayor atracción, sólo fue presenciado por unos 2.000 aficionados.

Los españoles compensaron la mayor estatura y reciedumbre de los búlgaros con su mayor velocidad y astucia. De no haber sido por el gol que el back derecho español hizo por error contra su propio arco, España habría triunfado.

En Lucca un determinado equipo checoeslovaco derrotó a los británicos. El único gol del partido fue hecho por el insider derecho Joseph Pbert, a los 4 minutos del primer período.

En el partido de Liorna, los italianos mostraron buena calidad, al encontrarse en forma categórica por 3 a 0 a Portugal.

El cotejo entre El Sarre y Suiza se caracterizó por el dominio de los alemanes, pues los suizos sólo brillaron en los 10 primeros minutos.

El partido entre Irlanda y Polonia fue muy parejo, como lo indican el score, aunque cabe decir que los polacos fueron más veces.

En honor de los campeones argentinos

BUENOS AIRES.— (UP).— El equipo argentino que ganó en Santiago de Chile el Campeonato Sudamericano de Fútbol, y los 200 atletas que participaron en los Juegos Panamericanos de México, desfilaron anoche por el centro de esta capital, bajo una ligera llovizna.

Después de marchar, desde la Plaza de Mayo, por la calle Florida hasta la Plaza de San Martín, en este último lugar subieron a varios autobuses que los transportaron al domicilio de la sección marítima de la Unión de Estudiantes Secundarios, en Núñez, al norte de la ciudad, donde fueron agasajados por el Presidente, General Juan Domingo Perón.

DIJO LA PRENSA

LA NACION

(Gestionarán un match en Montevideo entre Peñarol y Colo Colo)

"JACOBO Bresler, Cónsul de Uruguay en Viña del Mar, y gran amigo de esta casa, quien también es corresponsal del diario "Acción", de Montevideo, se dirigirá el próximo jueves a esa capital, donde cumplirá una diligencia particular.

Bresler llevará la representación del club Colo Colo, para concertar un partido con Peñarol, campeón uruguayo. La gestión no será muy fácil, ya que el cuadro oriental tiene varios compromisos por delante. El 16 jugará con Racing, de Buenos Aires; el 19, con Independiente, y el 23, inicia un campeonato cuadrangular con Nacional, Rampla Juniors y Danubio. Como este torneo terminará en los primeros días de mayo, los albos no alcanzarían a hacer el viaje, en razón de que se proyecta iniciar en esos mismos días el torneo profesional de 1955".

"CLARIN"

(Rangers se prepara)

"CON UN half argentino, que aún no se elige, pero que saldrá de una terna que está en estudio, Rangers, de Talca, espera constituir su línea media, que cuenta hasta el momento con Campos, ex colocolino, y Climent, ex ferroviario. En la portería seguirá Behrends, quien tuvo propuestas de Valparaíso, Palestino y Universidad Católica. Como back centro incluirán a Bello, zaguero que actuó el año pasado por Audax Italiano, el que está radicado en ésa, entrenando con el conjunto del Piduco.

La línea delantera, aún cuando no es definitiva, cuenta desde luego con los aleros Pérez y Rosales, y en el trío central, a Cáceres y Echavarría. El pensamiento de los talquinos era el de formar un cuadro netamente chileno, pero al no encontrar un half de recursos suficientes como para acompañar a Climent en el doble papel de apoyo y defensa, han tenido que recurrir al ambiente argentino. Por lo demás, esperan que éste sea el único extranjero en el equipo, junto a Behrends, lo que significa que Maggiolo, Villanova y Abatte, tendrán que buscar otro alero o mantenerse a la sombra de una remota esperanza de volver al primer cuadro en su calidad de suplentes. El team, en general, será conformado en base a elementos jóvenes, que ya el año pasado, en una u otra oportunidad, tuvieron ocasión de alternar en la división de privilegio. Los nombres de Echavarría, Rosales, Pérez, Romero (que será el defensa que acompañará a Bello, Behrends, Campos y Climent), y Cáceres, serán sin duda muy mentados en la próxima temporada profesional que se iniciará en breve y una vez que la Asociación Central, en su próxima reunión, decida fecha y duración".

LA TERCERA

(Situación de Cisternas, Prieto y Montuori, con U. Católica)

"TUVIMOS ocasión de hablar con un dirigente de la Católica, para confirmar la noticia sobre el pase de Horacio Cisternas, Andrés Prieto y Miguel Montuori.

En lo que respecta al centrodelantero estudiantil, se nos manifestó que el contrato de Cisternas vencía el 15 de este mes, pero que el mencionado jugador no había llegado a un acuerdo con el club, respecto al monto de dinero por la firma del contrato. En vista de ésto, pidió su pase para irse a otra entidad, pase que fue avaluado por la dirigente católica en la suma de 2 y medio millones de pesos.

El celebrado entreala que juega en España, termina su contrato en esas tierras en mayo de este año, y conforme a las condiciones en que se fue, debe volver a su club de origen. Ahora, si no desea seguir jugando por su antigua divisa, su pase será tasado por lo menos en tres o cuatro millones de pesos. Respecto a Montuori, es efectivo que se le hizo una oferta desde Italia, pero el encargado de hacerla habló solamente con el jugador, y nada ha hecho oficial ante el club. Para Montuori, la Católica pide 4 millones de pesos chilenos y 10 millones para el club".

LOS TIEMPOS

(O'Higgins Braden le daría el "pago de Chile" al entrenador Francisco Hormazábal)

"EL PAGO de Chile" estaría a punto de recibirlo "Pancho" Hormazábal. Al ex jugador internacional de Colo Colo y hoy destacado entrenador del O'Higgins, lo mandarían a la "Socobre".

El caso es que el nacimiento del Deportivo O'Higgins movería la salida de Hormazábal. La fusión de los clubes O'Higgins-Braden y América, motivaría una innovación total y cambio sustancial de los directivos —y por ende— del entrenador del equipo, que representará a Rancagua en el fútbol profesional. Los fusionados quieren a un presidente neutral y a un entrenador que no esté ligado —ni haya estado—, con ninguno de los dos clubes. Este sería el único motivo de la salida de Hormazábal.

En Rancagua reconocen que "Pancho" Hormazábal es un excelente entrenador, pero más pueda el espíritu de renovación que la capacidad demostrada por un coach.

Pero menos mal que el entrenador del O'Higgins-Braden no se quedará muy de a pie. Si bien es cierto que por marchar unido con su club a la espera de su ascenso a la serie de honor, rechazó varias ofertas de instituciones de Concepción, ahora le han llegado algunas, y muy buenas, de Perú y Ecuador. Por lo tanto, si a "Pancho" Hormazábal le dicen hasta luego, el tomará sus cositas y se irá a probar suerte y a rodar mundo. Como capacidad no le falta, seguramente que triunfará en el extranjero, al igual que en su país".

ULTIMA HORA

(Colo Colo ofrece su equipo para jugar a beneficio de las víctimas del Estadio Nacional)

"LA DIRECTIVA de Colo Colo, que preside Antonio Labán, recientemente elegida por la asamblea alba, dirigió en el día de ayer una nota a la Asociación Central de Fútbol, poniendo a disposición de la entidad del fútbol rentado su elenco de honor, para jugar un partido a beneficio de los familiares de las víctimas del miércoles de la semana pasada en el Estadio Nacional.

El directorio de la Central aceptó dicho ofrecimiento, y por los comentarios que oímos anoche, se pensaba hacer jugar a los albos con el Naval de Talcahuano, campeón del Regional de Concepción, y que ha logrado brillante actuación en sus últimos compromisos internacionales ante Austria, de Viena, y Defensor, de Montevideo. No sería raro que en ese mismo festival de beneficio actuara de preliminar el conjunto de U. Católica, campeón de 1954, frente al O'Higgins-Braden, su reciente vencedor".

LA SEGUNDA

(Rangers juega esta semana con el equipo del Club Guarani, de Sao Paulo)

"RANGERS juega esta semana con el Guarani, equipo paulista que visita expresamente a los talquinos.

Este cuadro brasileño, se nos informa, que es de calidad, aún cuando no posee nombre internacional.

En todo caso, es interesante ver cómo se esfuerzan los dirigentes del Rangers, para brindarles espectáculos de calidad a sus espectadores.

El retorno del crack

EL RETORNO a Buenos Aires, del equipo argentino que conquistó en Chile el título de Campeón Sudamericano de Fútbol, dio margen a notas de gran alegría y emoción. En el aeropuerto de Ezeiza, los "hinchas" dieron paso a su júbilo, cuando los cracks bajaron del avión, alzando en triunfo a muchos de ellos. Luego, en la intimidad del hogar de cada uno, se vivieron nuevos momentos de alegría que llegó hasta las lágrimas. Es lo que ocurrió, por ejemplo, en la casa del zaguero Juan Carlos Colman, quien aparece aquí junto a su esposa y a sus tres pequeños hijos que no saben otra cosa que llorar ante el regreso del papá. Colman actuó en los encuentros con Paraguay y Perú. (Foto por gentileza de Aldo Colcerniani, de "Selecciones Boquenses".)

Homenaje justo

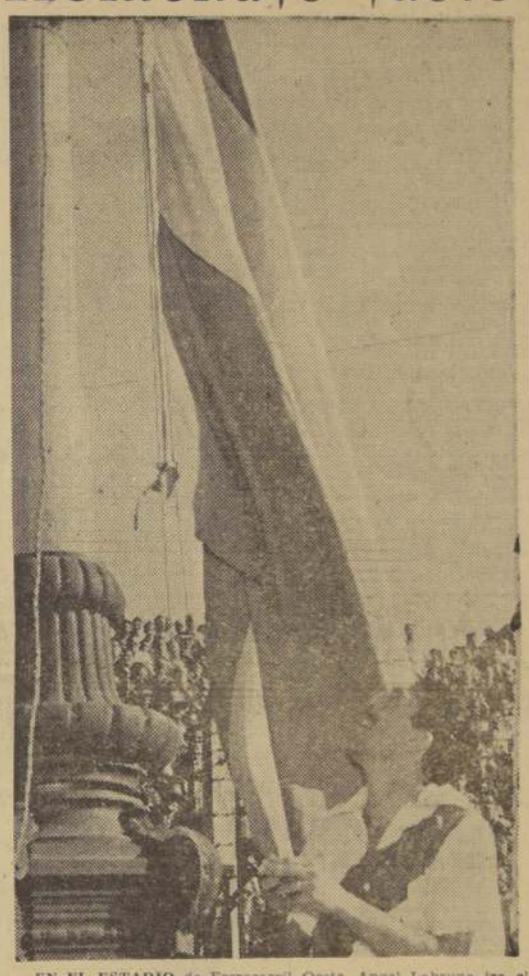

EN EL ESTADIO de Ferrocarril Oeste, Angel Labruna iza el pabellón argentino. Fue durante el homenaje que le rindió al veterano crack el club de Caballito, que quiso testimoniar públicamente su admiración por la brillante actuación que le cupo al delantero de River Plate en el triunfo del fútbol argentino en el 18.o Campeonato Sudamericano. Labruna recibió una medalla de oro y una ovación que alcanzó contornos de gran emoción. Figura de notable valía, Labruna se alza como un ejemplo para toda la juventud futbolística. Su longevidad en las canchas, brillando siempre con luz propia, es el producto de una vida dedicada íntegramente al fútbol. Y, por cierto, que a una calidad nunca desmentida. (Foto de "Selecciones Boquenses".)

BEISBOL

NUEVA YORK, 7 (U. P).— La temporada de beisbol de 1955 promete ser una de las más interesantes y prósperas de los últimos años, desde el punto de vista de la calidad de los 16 equipos de las dos grandes Ligas y el entusiasmo demostrado por los jugadores, los directores y la afición durante estas últimas semanas de entrenamiento.

Los atléticos de Kansas City, que representan un nuevo territorio en la Liga Americana, robustecerán indudablemente dicho circuito beisbolero, dado el gran entusiasmo que existe en Kansas City por alentar a su nuevo conjunto de las grandes ligas. Todo parece indicar también que los orioles de Baltimore tendrán una mejor temporada que en 1954, año en que volvieron a la liga americana y jugaron en su parque de pelota ante más de un millón de espectadores.

Según declaró Will Harridge, presidente de la Liga Americana, las perspectivas son halagadoras.

"Gran número de espectadores —dijo Harridge— asistieron a los juegos de exhibición en Florida, Arizona y California y en las ventas de boletos por adelantado son ahora mayores que en 1954, temporada en que la Liga atrajo casi un millón más de espectadores que en 1953. Confío que esta temporada el número de espectadores volverá a aumentar en otro millón de personas".

En la Liga Americana habrá este año un cambio casi completo de managers. Con excepción de los indios de Cleveland y los yanquis de Nueva York —dirigidos respectivamente por Al López y Casey Stengel— todos los demás equipos tienen nuevos pilotos: Mike Higgins es el nuevo manager del Boston; Paul Richards del Baltimore; Bucky Harris de Detroit; Lou Boudreau de Kansas City; Charley Dressen de Washington y Marty Marión de Chicago.

Los yanquis, los indios y los medias blancas, siguen siendo los favoritos en la Liga Americana, aunque casi todos los demás equipos se han fortalecido con cambios y adquisiciones durante la primavera.

Con respecto a la Liga Nacional, el presidente de la misma, Warren C. Giles, declaró que "este será el mejor año en la historia de dicha Liga por una razón muy sencilla: tendremos el conjunto de ocho equipos más equilibrados desde la creación de la Liga hace 8 años.

Los Cachorros y los Piratas, que son los dos equipos más débiles de la Liga, han mejorado considerablemente, y la opinión de los peritos es de que darán una gran batalla a los otros seis equipos, cualquiera de los cuales puede adjudicarse el banderín del circuito.

Los entendidos en asuntos beisboleros creen, en su mayoría, que los gigantes de Nueva York, bajo la dirección de Leo Durocher, volverán a repetir su hazaña del año pasado: pero muchos escogen a los bravos de Milwaukee, que no ganaron el banderín el año pasado, según la mayor parte de sus simpatizantes, por mala suerte.

Los Dodgers cuentan este año con los servicios de un Roy Campanella completamente restablecido de la lesión que tanto le perjudicó durante la temporada pasada. Los Phillies pueden llegar hasta el primer puesto, si su lanzador turdo Curt Simmons tiene una buena temporada y sus batuadores tienen la actuación que se espera de ellos.

Los rojos de Cincinnatti cuentan con un potente orden de bate y los Cardenales tienen grandes esperanzas por la labor de varios de sus lanzadores jóvenes en la temporada de entrenamiento.

En cuanto a la temporada de las Ligas Menores es de destacarse el establecimiento este año de una nueva Liga Menor, doble A, en México.

DIRECTORIO DEL C. ISRAELITA MACCABI

En asamblea general última el Club Atlético Israelita Maccabi designó el siguiente directorio para 1955-1956: Presidente, Luis Aron; vicepresidentes, Diego Melnick y Salo Chaimovich; secretario, Jaime Kolfman; prosecretario, Guillermo Tellas; tesorero, Rolf Nathan; protesorero, David Amazinowsky; directores, Julio Abelluk, Rodolfo Bachner, Alberto Brontman, Jaime Citrynowicz, Isaac Grimberg, Mitchell Kaplan, Juan Keibel y Norberto Meyer.

William Martínez cuesta 15 millones

Así lo ha tasado su club, Rampla Junior.— Se interesan por él, Peñarol, Nacional y Barcelona.— Movimien to del fútbol uruguayo.

MONTEVIDEO.— (UP).— El receso de las actividades futbolísticas hace vivir, a los aficionados uruguayos, momentos de tensa expectativa ante las posibles transferencias que puedan sacudir sus fibras partidarias. Como acontece todos los años al término de la temporada de fútbol, todos los clubes envían a la "bolsa" a los jugadores cuyos contratos les interesa renovar, pero con los cuales no han podido llegar a un acuerdo. Reglamentariamente, estas entidades deben tasar públicamente el pase de esos jugadores, especificando la suma que estarían dispuestas a aceptar por su transferencia.

En esta situación se encuentra el zaguero internacional, William Martínez, que defendió los colores uruguayos en Chile. La entidad que lo posee en sus filas, el club Rampla Juniors, lo ha tasado en 150.000 pesos, cifra que para cualquier institución local significaría una erogación imposible de solventar. Sin embargo, Peñarol, Nacional, Barcelona, de España, y otras instituciones extranjeras, no han considerado prohibitiva esa suma y se han lanzado a una puja por la obtención de su concurso, aumentándose los ofrecimientos a 200.000 pesos.

Otros jugadores, como el guardavalla Julio Maceyra, de Danubio, Washington Loureiro, insider, Julio Quiroga, centrodelantero, y Juan Leiva, arquero, todos ellos de Nacional, han sido enviados a la "bolsa", cotizados en 40.000 pesos cada uno. A excepción de Maceyra, que es una figura ya consagrada, los demás son jugadores que no han alcanzado el título de "cracks". Sin embargo, el club que desee contar con el concurso de los mismos deberá desembolsar esa abultada cifra.

Los pases de los delanteros, Héctor Demarco y Guzmán González, pertenecientes a Defensor costarán a quien los quiera tener en sus filas, 20 mil pesos cada uno. Y es necesario puntualizar que no se trata de "estrellas", sino de dos jóvenes valores forjados en divisiones inferiores que necesitan mucho fogueo para poder alternar entre los mejores elementos que pisan los céspedes uruguayos.

Pueden citarse innumerables otros casos análogos, lo que sólo sirve para exponer, tácitamente, que el profesionalismo en el Uruguay ha alcanzado su mayoría de edad. Ninguna entidad quiere desprenderse de sus jugadores que, a la postre, son quienes enriquecen sus arcas.

En años anteriores los clubes considerados económicamente, pobres forjaban sus semilleros de cracks para venderlos luego, al mejor postor. Este año acontece todo lo contrario. Todas las entidades se preocupan de engrosar sus filas con nuevos elementos y se muestran reacias a entablar negociaciones para transferir sus valores.

Dos nortinos darán la vuelta al mundo

Dos obreros nortinos, en la soledad de la pampa de una oficina salitrera, en medio de la aridez del terreno que cubre gran parte de esa región, están organizando un raid en bicicleta de gran envergadura: nada menos que dar la vuelta al mundo. Así como se lee, cubrir los continentes de un extremo a otro, sin importarles para nada los sacrificios, las peripecias de una empresa que les demandará muchos sinsabores. Pero lo hacen con el propósito de dar a conocer a Chile, en tan pesado esfuerzo, a través de cientos de pueblos y ciudades de todo el mundo. Gustavo Pérez Fuentes y Gilberto Cataldo Bahamondes son los raidistas que hoy están estudiando rutas y caminos y se están metiendo los mapas en la cabeza. Ya han escrito a la CIC, solicitándole precios por máquinas Centenario, pues también quieren exhibir en el extranjero una parte de la industria nacional.

Los datos personales de los futuros raidistas son los siguientes: Gustavo Pérez Fuentes, chileno, 28 años de edad, soltero, de profesión electricista, con estudios hasta tercer año de humanidades, y Gilberto Cataldo Bahamondes, chileno, 29 años de edad, soltero, profesión chofer, primer año de humanidades. Ambos residen actualmente en la Oficina Humberstone, Pozo Almonte, Iquique. Antes de iniciar el viaje, proyectan visitar Santiago, con el objeto de obtener los pasaportes y la autorización internacional de parte de las autoridades del deporte nacional.

Marathon del Nilo

En la primera etapa, de 32 kilómetros, venció el egipcio Hamed Mustafá.— Hoy termina la interesante prueba internacional

EL CAIRO, (U. P).— Los cuatro nadadores latinoamericanos inscritos no participaron hoy en la primera etapa del segundo maratón internacional del Nilo, que fue ganada por el egipcio Hamed Mustafá, seguido en segundo y tercer puestos por dos compatriotas.

Hamed Mustafá recorrió los 32 kilómetros del famoso río desde Helwan, 18 kilómetros al sur de El Cairo, hasta el puente de la evacuación, en 8 horas y 16 minutos. Abu Abkr terminó en segundo lugar en 8 horas, 27 minutos y 30 segundos, y Marei Hammad ocupó el tercer puesto en 8 horas, 47 minutos.

Originalmente se había anunciado que tres nadadores argentinos y un mexicano tomarían parte en la dura prueba, pero cuando se dio la señal de partida esta madrugada, no figuraban entre los participantes. Los argentinos eran Antonio Abertondo, Manuel Julianes y Enriqueta Duarte. El mexicano Damián Piza no pudo trasladarse a Egipto por estar resfriado, pero dijo que participará en el cruce del Canal de la Mancha en agosto.

El maratón del Nilo es una prueba de 57 kilómetros de distancia. Hoy se recorrió la primera etapa de 32 kilómetros, y mañana terminará la competencia con la segunda etapa de 25 kilómetros. 11 aficionados y 30 profesionales, representantes de 14 países, se lanzaron hoy al agua para el comienzo de esta prueba acuática.

El cuarto puesto en la etapa de hoy fue conquistado por el sueco Erik, en 8 horas 50 minutos y 30 segundos. El danés Johnson ganó el quinto puesto en 9 horas, 5 minutos y 30 segundos.

El portugués Primo Ferreira abandonó la prueba a ocho kilómetros de la meta por sufrir de dolores de estómago.

El egipcio Fouad Bayoumi llegó en primer puesto entre los aficionados, con el tiempo de nueve horas y 25 minutos. La nadadora alemana Helga Weiss ganó el primer puesto entre las competidoras femeninas, llegando a la meta con el tiempo de 10 horas y 20 minutos. En la clasificación general, de aficionados y profesionales, llegó en décimo lugar, y fue muy aplaudida por el público por su magnífica actuación.

Mundial de Montevideo debuta el sábado 16

Las autoridades del Deportivo Mundial de Montevideo, están completando los preparativos de la jira que harán a nuestro país, con su equipo juvenil de básquetbol. Anuncian que están prontos a cumplir con la preparación del cuadro, que tendrá compromisos con el seleccionado juvenil de Santiago, y luego se presentará en Valparaíso, Chillán, Sewell, Concepción y Tomé. Traerán un buen equipo y piensan debutar en Santiago el 16 ó 17 de este mes.

Mientras tanto, en conocimiento del torneo nacional juvenil que se hará en Santiago en los días de Semana Santa, envían por nuestro intermedio, los mejores augurios para que esta competencia alcance un buen éxito.

Peñarol enfrenta el 19 a Independiente

BUENOS AIRES.— (UP).— Se informa que Peñarol, de Montevideo, propuso a Independiente jugar el martes 19 en la capital uruguaya, lo que, probablemente, será aceptado. Por otra parte, fue dejado "para otra oportunidad", el partido de Independiente con Nacional, que iba a disputarse.

BASQUETBOL

En fecha reciente se constituyó, bajo la presidencia del señor Federico Gili, el comité para organizar el directorio de la sección básquetbol de Unión Española. Forman el comité los señores Antonio Jiménez, José Iglesias, José Torrens, Mario Rojas y Federico Ulivarri.

Acto seguido acordó dar comienzo a los entrenamientos, a las 20.30 horas, en el gimnasio de la calle Dardignac 080. Deberán concurrir los titulares de los diferentes equipos y los aficionados que deseen actuar por la entidad.

Suspendido el match Talagante con Coya

Debido al mal tiempo, ha sido suspendido hasta nueva fecha el partido amistoso de fútbol anunciado entre las Selecciones de Talagante Sewell y Coya, que se iba a efectuar en esa zona.

Notable campaña de Magallanes

Sigue invicto el cuadro superior del Magallanes, en su jira por Perú y Ecuador. Hasta hoy ha disputado 9 partidos, triunfando en 6 y empatando en los 3 restantes. Ha acumulado 19 goles a favor y sólo 7 en contra, o sea, con un gol average —tan de moda— de 2,71.

LUCIDA CAMPAÑA.— La notable campaña sostenida por el team albiceleste ha sido la siguiente: ganó a la selección de Iquique, por 1-0; al seleccionado de Arica, por 2-1; a Independencia, de Arequipa, Perú, vicecampeón, por 2-1; a Boca Juniors, de Chiclayo, Perú, vicecampeón, por 4-1; al White Star campeón de Arequipa, por 2-0, y a Universitario, campeón de Quito, Ecuador, por 3-0. Ha empatado a 0, con White Star, campeón de Arequipa; con Juan Aurich, campeón de Chiclayo, 2-2, y con el Club Carlos Tenaud, campeón de Trujillo, Perú, 3 a 3.

El próximo compromiso de Magallanes lo cumplirá frente al Deportivo Aucas, de Quito, la entidad más popular de Ecuador. En seguida, se medirá con Barcelona, de Guayaquil. Es posible que extienda la jira a Colombia, lo que se resolverá en los días venideros.

CLAUDIO GONZALEZ.— Ha quedado incorporado al cuadro profesional de Magallanes el zaguero transandino Claudio González, que integraba hasta hace poco el team superior del Club Ferrocarril Oeste, de Buenos Aires. González ha tenido una buena actuación en los partidos realizados en Perú y Ecuador.

BASQUETBOL. — El quinteto femenino de básquetbol de la "Academia", que cumple una jira en canchas argentinas, ha obtenido dos triunfos: sobre el Atlético Sanjuanino, por 34 a 21 y ante el Atlético Correos, de San Juan, por 34-15. Mañana y el domingo actuará en Mendoza.

ABRIGOS
PELO DE CAMELLO — GAMUZAS — PEINADOS — AMBOS — PANTALONES.
cómprelos en cinco minutos y durarán cinco años.
Fábrica de confecciones finas para caballeros.
250 - ARTURO PRAT - 250

TARIFA

1 publicación, c/palabra	$ 2.40
2 a 9 publicaciones sucesivas, la palabra	2.20
10 a 89 publicaciones sucesivas, la palabra	1.80
90 publicaciones sucesivas, la palabra	1.50

AVISOS ESPACIADOS Y GUIA PROFESIONAL. RECARGO 100 POR CIENTO

NOTA.— Devolvemos el valor de los avisos que se suspenden por haber el cliente conseguido su objetivo. Cuadros especiales y avisos económicos ilustrados, tarifas convencionales. Publicaciones ordenadas sólo para día domingo, $ 3 la palabra

1) ACADEMIA DE MUSICA.

ACADEMIA de Música, Enlegio Dávalos. Guitarra, canto, piano, violín. Prestamos instrumentos para el curso. Cursos colectivos e individuales. Catedral 1165, fono 80698. Matrícula abierta. (1) 29-4 C.

3) AIRE ACONDICIONADO.

SOCLIMA S. Carrasco SAC, calefacción central, aire acondicionado agua caliente. Exclusividad sistema Carrier. Suble 72. Teléfono 83028. (3) H|O. O

6) ALHAJAS Y JOYAS.

GRABADOS y esmaltados, vaciados de anillos. Alameda 846. Fono 63726. (6) H|O. O.

COMPRO oro, plata, joyas usadas Alameda 846. (6) H|O. O.

RELOJES, joyas oro, boletos empeño, compro. San Antonio 40. (6) H|O. O.

¡NOVIOS! Para argollas Fábrica Bostin. Nueva York, 66. (6) H.O. O.

¡NOVIOS! Argollas oro, 14 y 18 kilates; macizas, grabadas, desde $ 1.900.— par. San Diego 780. Relojería Sportman. (6) H|O. O.

COMPRO toda clase de joyas, antiguas y modernas, oro, brillantes, relojes, platería, cristales, porcelanas, marfiles, monedas, condecoraciones, plumas fuente de marca. Huérfanos 1177, fono 85590 (6) H|O O.

PLATA, monedas chilenas o extranjeras, pagamos mejores precios. Weiss. Bandera 84, oficina 406, fono 82491 ú 81655. (o) H|O. O.

COMPRAMOS oro, joyas, plata, monedas antiguas de oro y plata. Superamos cualquiera oferta. Ahumada 68. (6) 10-4 P.

SEÑOR, señorita: ¿Dónde llevar la compostura de su joya o reloj? No lo piense más, su seguridad ante todo. Lo Espera E. Weiss C., su joyero. San Antonio 665, oficina 1. (6) H/O C.

10) ARMAS.

COMPRO armas y balas, Armería Italiana, Ahumada 64. (10) H/O C.

PISTOLAS calibre 22, $ 2.800, y tipo especial, $ 3.500; pistolas 5 tiros a fogueo, $ 2.500. Reembolso a provincia. Créditos en Santiago. Armería Francesa, Santa Rosa 442. (10) 10-4 C.

COMPRO armas. San Diego 59. (10) H|O. O.

ARMERIA San Diego, repara, vende armas, tiros, fulminantes, polvora. San Diego 59. (10) H|O. O.

ARMERIA Santiago, ofrece revólveres y pistolas automáticas, modelos exclusivos, $ 3.000. Reembolsos a provincias, créditos en Santiago, Tenderini, local N.o 7. (10) 29-4 C.

VENDO lindo frigidaire inglés, marca "Lightfoot", seis pies cúbicos. Avenida Bilbao 1668. (12) 10-4 P.

EXTRAVIOSE póliza de la Sud América N.o 700.217, sobre la vida de don Ignacio Toro Barrios. Queda nula. Dióse aviso. (42) 10-4 P.

13) ARTICULOS p. HOGAR

DECORACIONES Easten ofrece: cortinajes y fundas para muebles en todos los estilos. Cuadros decorativos. Cambios de tapices, y en general la decoración completa de su hogar. Rapidez, precio y cumplimientos sin competencia. Pida su presupuesto a Compañía 1291, oficina 606, teléfono 86111. (13) 1.o-5 C.

IMPLATEX. Venta por mayor y menor. Cueros, hules y films. Distribuidora Nacional de Cueros. Coquimbo 1067 (entre San Diego y A. Prat). (13) 12-4 C.

SALUD, baños de vapor. Los cultores de vida sana lo recomiendan. Pídalo a Carlos Recine. Merced 719. Envíos a provincia contra reembolso. (13) 17-4 C

REFRIGERADORES, radios, lavadoras, batidoras, ventiladores, planchas eléctricas, motores para máquinas de coser. El más vasto surtido. Los mejores precios. "Casa García". Alameda esq. Avda. España. (13) 21-4 C.

PRIMUS Coleman, reparaciones, repuestos, lámparas, cocinas, anafes, bencina o parafina. Reparaciones toda clase de artefactos eléctricos. Alonso Ovalle 1120. (13) 22-4 C.

COCINAS, hornos, estufas. "Master" (no se inflaman). Coches para guagua, lámparas. Créditos. San Diego 959, Matucana 715. (13) 29-4 C.

14) ARTICULOS p. HOMBRES

ECONOMICE dinero: pida el Asendor "Cóndor". Para hojas de afeitar. Reembolso, $ 90, incluso gastos, a Productos Zalbrún, Egaña 447, Quilpué. (14) H|O C.

RENOVADORA de camisas. Camisas, pijamas sobre medida, camisas sport, arreglos completos. Se cambian pecheras. Lira 58. No confundir. (14) 7-5 C.

15) ARTICULOS p. SEÑORAS.

TRANSFORMACIONES finas en carteras de cocodrilo, hechuras, composturas y teñidos. Se hacen fundas para maletas. Dirigirse a Coquimbo 1179 (entre San Diego y Galvez). Seriedad y rapidez. (15) 29-4 C.

IGUERIN, paraguas, abrigonas, viñuñas, impermeables, pilotos, tejidos, lana Magnolia. Irarrázaval 809. (15) 29-4 C.

IGUERIN, Irarrázaval 2890, impermeables y pilotos, Paraguas, Carteras en cuero, todo en últimos modelos. — Créditos. (15) 29-4. C

BLUSAS, camiseras, recibo medidas, pijamas, camisas. Arreglos garantidos. Esperanza 64. (15) 10-4 P.

17) ARRIENDOS BUSCAN

b) Casas, chalets y Departamentos sin muebles

NECESITO arrendar casa apropiada para residencial o club en sector comprendido entre Avda. Brasil, Santa Lucía y Avda. Matta-Mapocho. Canon máximo $ 50.000. Rosas 1456. (17-a) 2-5 C.

$ 9.000 a 15.000 pago por arriendo casa, próxima Libertad, Molina. Doy garantía. Bandera 154, oficina 7. (17-a) 13-4 P.

f) Fundos y Prop. agrícolas

NECESITAMOS arrendar casas, chalets, gunbalows, departamentos, locales comerciales, etc. Tenemos urgentes pedidos de clientes muy solventes. Organización Astor. Huérfanos 886, 5.o piso, oficina 504. (17-e) 18-4 P.

d)—Locales comerciales.

LOCAL para instalar cine necesito mar arriendo. Preferencias barrio comuna capital. Escribir: Teatro ille, Puerto Caldera. (17-d) 16-4 C.

18) ARRIENDOS OFRECEN

d) Locales comerciales

ARRIENDO local. Suble 475. (18-d) 10-4 P.

g) Piezas

FAMILIA ofrece una o dos piezas, todo derecho, precio bajo. Avenida Irarrázaval 819. (18-g) 9-4 P.

20) AUTOS y CAM. COMPRAN

AUTOMOVILES, camionetas, camionetas, compraventas, consignaciones. Consúltenos sin compromiso Alameda 1841 (20) H|O O

21) AUTOS Y CAM. VENDEN

AUTOMOVIL, camioneta o camión, compra-vende en Esperanza 8 Inocencio Abasolo (21) H|O C

AUTOMOVILES, camiones, camionetas, compra-vende. Precios convenientes Facilidades Gálvez 102 (21) H|O C

JOSE Domingo Soto Avaria, vende automóviles, Station Wagons, camionetas. Cochrane 52. (21) 15-4 O

NUEVO plan ventas en cuatro cuotas. Camioneta Goliath, Pick-up, 1954. Esperanza 8. (21) 11-4 C.

CAMIONETA Guibrod, Station Wagons, 1952. Esperanza 8. (21) 11-4 C.

VENTA AUTOS en cuatro cuotas. MERCURY, Club Coupé, neumáticos nuevos. 1951. Esperanza 8. (21) 11-4 C.

VENTA AUTOS en cuatro cuotas. Chevrolet, Fleetline, 1946. Esperanza 8. (21) 11-4 C.

VENTA AUTOS en cuatro cuotas. Oldsmobile, 4 puertas, 1938. Esperanza 8. (21) 11-4 C.

VENTA AUTOS en cuatro cuotas. Chevrolet, 4 puertas, 1936. Esperanza 8. (21) 11-4 C.

VENTA AUTOS en cuatro cuotas. Ford, cuatro puertas, 1935. Esperanza 8. (21) 11-4 C

VENTA AUTOS en cuatro cuotas. Studebaker, 4 puertas, 1935. Esperanza 8. (21) 11-4 C.

NUEVO plan ventas en cuatro cuotas. Camioneta Dodge, 1927. Esperanza 8. (21) 11-4 C.

CAMION Man, petrolero, 1939. Esperanza 8. (21) 11-4 C.

MICRO Ford, 1939. Esperanza 8. (21) 11-4 C.

FUDRE, capacidad 6.100 litros, vende. Esperanza 8. (21) 11-4 C.

FUDRE, capacidad 3.700 litros, vende. Esperanza 8. (21) 11-4 C.

VENDO Triple Plymouth 29. Tratar: Nueva de Valdés 2451. (21) 11-4 P.

VENDO jeep Land Rover 56, buenas condiciones, $ 650.000, facilidades. Gálvez 1612, fono 65448. Agustinas 1225, oficina 601. (21) 15-4 P.

BEDFORD, 1951, Pick-up, garantido mecánicamente, vendo. Facilidades. Alonso Ovalle 1284.

FIAT, Topolino, motor recién ajustado, forros nuevos, vendo. Alonso Ovalle 1284. (21) 10-4 C.

CHEVROLET, 1950, Station Wagon, metálico, estado general nuevo, vendo. Alonso Ovalle 1284 (21) 10-4 C.

PONTIAC, 1942, torpedo, estado general perfecto, neumáticos nuevos radio, vendo; Alonso Ovalle 1284. (21) 10-4 C.

FORD, 1940, 4 puertas, radio, neumáticos pinchinchables. Vendo: Alonso Ovalle 1248. (21) 10-4 P.

$70.000, ocasión, líquido coche DKW 1958, liviano, económico, buen estado. Irarrázaval 1970, fono 44543. Sábado-domingo. (21) 10-4 P.

RAMONA — Por Lino Palacio

23) AUTOS Y REPUESTOS.

ESTANQUES para todos los usos deseados De todas las medidas solicitadas. De todas las formas requeridas. Con o sin compartimientos interiores. Entrega rápida. Maestranza Winter. García Reyes 37. (23) 14-4 C

REMOLQUES de 6, 8, 10 y 12 toneladas, para acoplar a cualquier marca de camión. Frenos de aire Servo frenos o frenos mecánicos. Entrega rápida. Verlos en Maestranza Winter. García Reyes 37. Stgo. (23) 9-4 C.

VULCANIZACION "El Chiquito". Personal especializado. Neumáticos, cámaras, y toda clase de artículos de goma. Abierto hasta las 24 horas. Heriberto Villalobos, Alameda 3899, fono 91077. (23) 22-4 C.

a) Neumáticos y vulcanización.

RADIADORES "PEDRERO". Fabricación y reparaciones. Despachos a provincia contra reembolso: autos, buses, camiones. Matucana 61-A. Fono 95040, Santiago. Félix Pedrero Díaz. (23-a) 25-4 C.

VULCANIZACION "La Central", de Román Jorquera A. Arreglo de toda clase de neumáticos. Especialidad en grandes dimensiones. Se atienden trabajos contra reembolso. Compraventa de toda clase de neumáticos. Trabajo garantizado. Personal técnico especializado. Av. B. O'Higgins N.o 3417, Santiago. (A-23-a) 10-4 C.

AUTOS chocados. Mecánica, desabolladura, pintura y tapicería. Atendido personalmente por su propietario, señor Carlos Salazar, ex maestro jefe de Immar durante 14 años, en su nuevo local de Mujica N.o 0210, fono 44204 (casi esquina de Seminario, y a una cuadra de Irarrázaval). (A-23) 1.o-5 C.

c)—Varios y conexos

ELECTRICIDAD de automóviles.— Reparaciones de radio, motorcitos, limpiaparabrisas, vidrios automáticos, cuenta-kilómetros, amperímetros, marcadores de gasolina y temperatura. Instalaciones de busca-caminos, faros neblineros, luces de retroceso, antenas, etc. Recambio rápido de inducidos de dínamos y motor de partida. Casa "Hertz", veinte años al servicio del automovilista. Alameda 2129 (al lado del Teatro Carrera). Fono N.o 81572. Domingos abierto hasta 13 horas. (23-c) 9-4 C.

TOLDOS para camionetas y camiones, en lona impermeabilizada, y armazones de cañería, con tirantes de fierro. Carpas para camiones y de excursión. Entrega inmediata. Impermeabilizo lonas y recibo composturas. Fca. de Carpas "Orlando Gillibrand", San Diego 1381. Teléfono 50361. (23c) 4-5 C.

Los Avisos Económicos Clasificados de

"LA NACION"

invitan a usted y acompañante a ver la magnífica película que se exhibe en el lujoso Teatro Astor. Al efecto, diariamente sorteamos 20 entradas que se asignan a 10 de nuestros avisadores, destinando 5 vales para la función de vermouth, y 5 para la nocturna. Los días sábados, domingos y festivos se entregan vales exclusivamente para la función nocturna.

HOY HAN SIDO FAVORECIDOS LOS COMPROBANTES NUMEROS:

305 — 308 — 312 — 320 — 340 — 342 — 343 — 345 — 349 — 352.

23) AUTOS Y REPUESTOS

C) Varios y conexos

ENSEÑANZA de manejo de automóviles, clases $ 600, individuales, cursos carnet, psicotécnico, mecánica. Huérfanos 1112, oficina 12. (23-c) 9-4 P.

23) AUTOS Y REPUESTOS.

c) Varios y Conexos

ELECTRICIDAD automóviles. — Baterías garantizadas un año. Cambio vasos en 20 minutos. Manuel Arriagada, P. Matucana 63-A, fono 91492. (23-c) 17-4 O

23) AUTOS Y REPUESTOS.

C) Varios y conexos

ELECTRICIDAD automóviles. Recambio encendido, diez minutos. Instalaciones garantidas. Maturana 63-A. Fono 81492. (23-c) 17-4 C

TOLDOS para camionetas en lona impermeabilizada y armazones. Carpas de excursión, entrega inmediata. Impermeabilizo lonas. Recibo composturas. Fca. de carpas "Orlando Gillibrand". San Diego [illegible]

VENDO motor Ford 100 HP, funcionando, completo. Caja de cambio completa, camión 47. Diferencial con dual tren delantero completo para Ford chato, y muchos otros repuestos. Tratar, Garage Ancet, jefe de taller. Irarrázaval 1503. (23-c) 16-4 P.

VENDO varios paquetes de resortes. Fono 491941. (23-c) 10-4 P.

FUNDAS para autos, despachos en el día en nylon, implatex, géneros y pisos de goma. San Isidro 92, fono 391320. (23-c) 18-4 O.

24) AVES Y PAJAROS

CURSO práctico de avicultura. Primera clase, sábado 16 de abril. Inscripciones Sección Agri-Avicultura, Quinta Normal, teléfono 91868, casilla 1574. (24) 14-4 P.

POLLITOS, patitos, huevos, alimentos para aves. Criadoras e implementos avícolas. Morandé 854 (24) 9-6 C

POLLOS, patos, huevos, alimentos, criadoras, ofrece criadero "La Reina" en sus locales de Morandé 854, Matucana 32-D. Compre directamente al productor. (24) 25-4 C.

ALEJANDRO Urrutia Ltda. Fabricantes de baterías avícolas, ofrecen a los señores avicultores baterías de crianza de 100 a 1.000 pollitos, y recrías para 150, 200 y 400 pollos, todo construido en fierro galvanizado, gran stock, entrega inmediata. Doce de Febrero 720. Fono 148. San Bernardo. (24) H/O. C.

27) BICICLETAS, MOTOCICLETAS y TRICICLOS

VENDO triciclo de reparto. La Marina 1316, paradero 10 Gran Avenida. (27) 14-4 P.

30) CITACIONES VARIAS

CUERPO DE BOMBEROS DE LA Granja.— Citase a asamblea general extraordinaria para el lunes 11 de abril, a las 21 horas. Tabla: Reforma de estatutos.— El secretario. (30) 11-4 K.

30) CITACIONES VARIAS

SE CITA a los socios activos de la Sociedad Protectora de Animales "Benjamín Vicuña Mackenna", a una reunión general extraordinaria, que tendrá lugar el día 15 del mes en curso, a las 19 horas, en la Sala de Conferencias de la Universidad de Chile (Casa Central), con el objeto de conocer de las dificultades suscitadas en el seno del directorio; adoptar las medidas pertinentes y llenar las vacantes que se produjeren.— El secretario. (30) 9-4 P.

31) CLINICAS

CLINICA Charcot. Teléfono: 61078. Especialidad en nerviosis, toxicomanías y alcoholismo. (31) H/O

CLINICA "Santa Carmencita", Carmen 115 teléfono 35795 Efectuará cada tres meses un sorteo entre sus clientas. La persona favorecida obtendrá devolución parcial de sus gastos clínicos. (31) 19-5 O

32) COLCHONES, ROPA CAMA

COLCHONERIA Ñuñoa, gran surtido de frazadas. Avda. Irarrázaval 2793. Fono 42274. (32) 1.o-5 C

RUIZ Y RUIZ — El colchon elástico de moda, ventas por mayor y menor. Reembolsos a provincia. Fábrica: Irarrázaval 1979, fono N.o 494614. (32) 10-4 O

33) COLEGIOS INSTRUCCION

RELOJERIA ¡la carrera más corta! Gana dinero al tercer mes. Al año egresa con práctica formada herramientas que Ud fabrica, incluso un torno relojero; pudiendo instalar su taller. Foncto. Santa Rosa 662. (33) H|O O

ACADEMIA "Jomar", Bandera 670, cuenta con Laboratorio Dental haciendo composturas rápidas de placas. Precios módicos. (33) H|O O

ESCUELA de Choferes "Luis Miranda T.". Enseñanza de manejo y mecánica de automóviles. Examen psicotécnico. Teatinos 564, fono 80593. (33) 17-4 C

COLEGIALES, colchonería Francesa refacciona colchones domicilio. San Diego 9, fono 86259. (33) 14-6 O.

ACADEMIA PITMAN avisa a su distinguido alumnado, que se ha trasladado a su nuevo y amplio local. Alameda 2528. (33) H/O C

MODAS Sistema Camps, lencería, camisas hombre, moda infantil, sombreros, flores. Instituto Femenino. San Antonio 79. (33) 19-6 O

ACADEMIA PITMAN, Alameda 2528 matrícula abierta para los Cursos Completos de Comercio. Dactilografía Redacción, Taquigrafía, Contabilidad Aritmética, exclusivamente para señoritas. (33) H/O C

ACADEMIA "Jomar", Bandera 670, mecánica dental, modas diplomas legalizados; no cobramos matrícula. Laboratorio dental anexo. Matrícula abierta. (33) H|O C

MATRICULA abierta, cursos modas, corte, confección, camisería, lencería, moda infantil. Enseñanza perfecta, sistema moderno, facilísimo aprender. Propecto. Academia Fénix. Santo Domingo 1030 (33) 8-4 P.

ACADEMIA PITMAN, Alameda 2528: Dactilografía al tacto rápido, económico, Taquigrafía Pitman, métodos fácil, eficiente, sólo lo obtendrá en nuestra Academia (33) H/O C

ESCUELA Profesional de laboratoristas dentales. Profesorado titulado por autorización Sanitaria. Matrícula abierta. Huérfanos 623 (33) 11-4 P.

33) COLEGIOS, INSTRUCCION

CONSERVATORIO Wagner, Matrícula abierta 17 a 20 horas. Brasil 257. Clases desde primero básico. Prospectos; exámenes validos. (33) [illegible]

CURSOS Comerciales Florencia. Especialmente para señoritas. Aprendamos rápidamente, secretaria, taquigrafía, dactilografía, contabilidad. Femenino. San Antonio 79. (33) [illegible]

CENTRO de enseñanza de Modelo Studio Paulina Diard [illegible] cursos rápidos de moda y alta costura. Moda infantil, sombreros, tejidos y sombreros. Profesorado diplomado en París. Instrucción individual, asegura [illegible] sos. Cursos completos [illegible] mas. Matrícula abierta [illegible] fortable atelier de Huérfanos [illegible] (33) 25-4 P.

CAMISAS, cursos rápidos, [illegible] mos medidas Roma 1308. (33) H/O C

CURSOS Preparación Comercial. Primer: Contabilidad, Aritmética, Caligrafía, Redacción Comercial, Dactilografía, 15 días, un mes. Ejemplo 576, 40. piso. (33) 15-4 P.

TECNICO RENOVADO: Curso comercio completo intensivo, Santo Arturo Prat 74. (33) H/O C.

TECNICO RENOVADO: Cursos taquigrafía, radio-telegrafía, con diplomas 74 y ramos culturales. Arturo Prat (33) H/O C.

TECNICO RENOVADO: Cursos taquigrafía, dactilografía, taquigrafía, contabilidad, modas, camisería, sastrería, peluquería, peinados, permanentes. Arturo Prat 74. (33) H/O C.

INSTITUTO "Alonso Figueroa". Catedral 1257. Cursos rápidos: dactilografía, contabilidad, taquigrafía. (33) 14-4 P.

"INSTITUTO Moderno", Ahumada 2263. Enseñanza rápida. Dactilografía, taquigrafía, modas, permanentes. Diplomas. (33) 14-4 P.

MATRICULA abierta, cursos modas, corte, confección, camisería, lencería, moda infantil. Enseñanza perfecta, sistema moderno, facilísimo aprender. Prospecto. Academia Fénix. Santo Domingo 1030. (33) 25-4 P.

CURSOS comercio, enseñanza completa, contabilidad, aritmética, taquigrafía, redacción, ortografía, escritura máquina, comercio. Cursos diurnos y nocturnos: Taquigrafía, dactilografía, preparación comercial, secretarias. Prospectos. Instituto Contabilidad, fundado 1932. Santo Domingo 1030, fono 86593. (33) 25-4 P.

35) COMPRAVENTAS VARIAS

COMPRAMOS dentaduras, dientes sueltos, usados. Oro, joyas, platas, monedas antiguas de oro y plata. Ahumada 68. (35) 14-4 P.

COMPRO ternos, zapatos, ropa, piano, catres, sommieres, roperos, máquinas coser. Voy domicilio. Teléfono 95160. (35) 14-4 P.

REALIZO uniformes oficial de Ejército. Simón Bolívar 2396. (35) 15-4 P.

VENDO 1.500 botellas vacías y sus vacíos. Fono 461941. (35) 15-4 P.

36) CONSEJOS UTILES

CHANG, mentalista-quirólogo chino, resuelve sus problemas. Consultas de 15 a 20 horas. Huérfanos 1734. (36) H/O C.

PROFESOR Monmar, M. A. Filósofo! Solicite catálogos de joyas, talismanes simbólicos y libros de ciencias ocultas. Gratis, horóscopo astrológico, con el pasado, presente y futuro, y con indicaciones para triunfar en negocios, trabajos, amores, etc. Mande la fecha de su nacimiento. Salón de ventas: Arturo Prat 1619. Fono 54131. Santiago, Chile. (36) 14-4 P.

SEÑORA Nena. Mentalismo, videncia, método exclusivo sistema inglés. Seriedad, reserva absoluta. Consulta, $ 300. Santo Domingo 1030. (36) 15-4 P.

37) CONSTRUCCION

VIDRIOS planos, sencillo, doble, triple, catedral, cristal templable, espejo. Importación directa. Jornada única. Vidriería La Argentina, 10 de Julio 725, entre San Francisco y Santa Rosa. (37) H|O C.

PLANCHAS de yeso, las mejores. Entrega inmediata. Cayetano Arturo Prat 1754. Teléfono 3458. (37) 29-4 C.

CANALES, bajadas, canaletas y cubetas fierro grueso Huachipato. Arturo Prat 1754 (37) H|O C.

PARQUET "León", el parquet de calidad. Ordene hoy su trabajo y se respetará el precio del año pasado. Federico Hegel 1032, por Recoleta, altura 2800, detrás bomba "Copec" (37) 14-4 C.

LADRILLOS murallas, fiscales. Entrega inmediata. Cumalle. Dueño Estado 360, 7.o piso. Oficina 4-5. Teléfono 31687. (37) H|O C.

ZINC nuevo, Huachipato, 1, 1.50 y 3 metros. Consulte precios; son los más bajos. Arturo Prat 1754. (37) H|O C.

LADRILLOS murallas, fiscales. Entrega inmediata. Cumalle. Dueño Estado 360, 7.o piso. Oficina 4-5. Teléfono 31687 (37) H|O C.

CIERROS de sitios, marca "Bulldog" de cemento armado, sistema prefabricado, solidez, excelente presentación colocación rápida, cualquiera cantidad. Independencia 4599, casilla 3031. Fono 69042 (37) H|O C.

SEGUIMOS construyendo y reparando con facilidad y precios sin competencia. Materiales de primera. Ureta Cox 627 (37) 19-4 C.

FIERRO para techo acanalado galvanizado y negro. Ventas en Cóndor 1268, San Diego 1738, Lord Cochrane 1479, Avenida México 900 y Ferrobono. (37) 25-4 C.

PUERTAS y ventanas, surtido completo en standard, hacemos pedidos de medida. Fábrica Record San Diego 743 (37) 19-4 C.

DEMOLICION: Zinc, tejas, rabitanas, agua, gas, puertas, mampara, pisos, ventanas, tablas cielo pino, puertas roble, álamo en todas medidas, pino oregón hasta 8 mts; cemento surtido en toda clase de materiales, realizo. Lira No. 113. Teléfono 35354. Compro edificios para demoler. (37) H|O C.

LIQUIDO toda clase materiales de demolición. Gálvez 386. (37) 8-4 P.

PUERTAS, ventanas, pino oregón, diferentes medidas; cristales; ventanas metálicas, líquido bajo precio. Gálvez 386. (37) 8-4 P.

HACEMOS instalaciones comerciales, construcciones en general, reparaciones y transformaciones de casas, instalaciones sanitarias, eléctricas. "Organización Astor". Huérfanos 886, 5.o piso, oficina 504, teléfono 35942. (37) 18-4 C.

40) DEPORTES

FABRICA Vadell, ofrece mesas ping pong, entrega inmediata. Arturo Prat 871, fono 86793. (40) H|O C.

42) DOCUMENTOS EXTRAVIADOS

CHEQUE extraviado.— Habiéndose extraviado el cheque N.o 492845 del Banco de A. Edwards a favor de Eduardo Figueroa, por $ 10.032.90, queda sin valor, por haberse dado el aviso correspondiente al Banco girado. Soc. Explotadora de Minas. (42) 8-4 P.

AVISOS ECONOMICOS ILUSTRADOS al Servicio de Ud.

INDICE DE AVISOS ECONOMICOS ILUSTRADOS

AGRICULTURA
ARMAS
AUTOS
ARTE
COMESTIBLES
CONSTRUCCION
DEPORTES
DIVERSIONES
ELECTRICIDAD
FOTOGRAFIA
HOSTERIAS
IMPRENTA
INDUSTRIAS
INDUSTRIAS
JOYAS Y RELOJES
JUGUETES
MECANICA
MUSICA
OPTICA
PARA EL HOGAR
PARA EL
PAR ELLA
PARA NIÑOS
PROPIEDADES
RADIOS
SALUD
SERV. VARIOS
TURISMO Y VERANEO
VESTUARIO

ARMAS

2.800, pistolas calibre 22. 3.500, pistolas calibre 22, tipo especial.
Reembolsos a provincias. Créditos en Santiago
Armería Francesa
SANTA ROSA 442

ARMERIA "SANTIAGO"
OFRECE REVOLVERES Y PISTOLAS AUTOMATICAS MODELOS EXCLUSIVOS Y 43.000
TENDERINI N.o 7
Reembolsos a PROVINCIAS CREDITOS
ENTRANDO POR ALAMEDA

ARTES

Repisas y Consolas
Con o sin aplicaciones de bronce
Manufacturas "JOHSAN"
Avenida Independencia 318, local 12, fono 85864
Abierto de 9 a 13 y de 15 a 20 horas

AUTOS

GARAGE "Grant"
Compraventa de neumáticos y automóviles. Consignaciones, mecánica en general, afinamientos de motores, pintura, desabolladura, tapicería.
Lira 180 - Fono 36908

AUTOS CHOCADOS
Carlos Salazar
Ex Maestro Jefe de Immar, durante 14 años, atiende a su distinguida clientela en su nuevo local de
MUJICA N.o 0210
FONO 44204
(A una cuadra de Irarrázaval, casi esq. de Seminario)

Radiadores Pedrero
Autos, buses, camiones. Matucana 61, A. Fono 95040. Santiago.
FELIX PEDRERO DIAZ

ELECTRICIDAD AUTOMOVILES
REPARACIONES de radios, motorcitos, limpia-parabrisas, vidrios automáticos, cuenta kilómetros, amperímetros marcadores de gasolina y temperatura.
INSTALACIONES de busca-caminos, faros neblineros, luces de retroceso, antenas, etc.
Recambio rápido de inducidos de dínamos y motor de partida.
Casa "HERTZ"
20 años al servicio del automovilista.
Alameda 2129. Fono 81572.
Domingos abierto hasta las

VULCANIZACION
LA CENTRAL
de Román Jorquera A.
Arreglo de toda clase de neumáticos. Especialidad en grandes dimensiones.
Se atiende trabajos contra-reembolso. Compra y venta de toda clase de neumáticos.
Trabajo garantido. Personal técnico en el ramo.
Avda. Bernardo O'Higgins 3417
SANTIAGO

Escuela de Choferes "Luis Miranda T."
Enseñanza de manejo y mecánica de automóviles.
Examen psicotécnico.
TEATINOS 564
FONO 80593

TOLDOS para camionetas y camiones, en lona impermeabilizada y armazones de cañería, con tirantes de fierro. Carpas para camiones y de excursión. Entrega inmediata. Impermeabilizo lonas, y recibo composturas. Fca. de Carpas "Orlando Gillibrand".
SAN DIEGO 1381
Teléfono 50361

REMOLQUES
De 6, 8, 10 y 12 toneladas.
Para acoplar a cualquier marca de camión. Frenos de aire. Servo frenos o frenos mecánicos. Entrega rápida. Verlos.
Maestranza Winter
GARCIAS REYES 37
SANTIAGO

Vucanización EL CHIQUITO
Heriberto Villalobos
Personal especializado en el ramo.
Abierto desde las 7 hasta las 24 horas.
Neumáticos, cámaras y toda clase de artículos de goma.
Alameda 3899 esq. Los Muermos. Fono 91077

ELECTRICIDAD AUTOMOVILES
Baterías garantizadas un año. Cambio vasos en 20 minutos
MANUEL ARRIAGADA P.
Matucana 63-A - Fono 91492

Fundas PARA AUTOS
Despachos en el día, en Nylon Implatex, géneros y pisos de goma.
SAN ISIDRO 92
FONO 391320

CONSTRUCCIONES

PARQUET "LEON"
El parquet de calidad
Ordene hoy su trabajo y se le respetará precio del año pasado
Federico Hegel 1032
Por Recoleta, altura 2800, detrás de bomba "Copec"

IMPRENTAS

Estampados AUSTRAL
Banderines, affiches, displays, calendarios.
OJEDA y ZUÑIGA LTDA.
Arturo Prat 1474
Fono 54308.

Librería "Aldina"
HUERFANOS 1164 LOCAL 14
Ofrece ocasiones
Hist. Universal W. Goetz.
Enciclopedia Espasa, 77 tomos seguidos.
Surtido obras: G. Bulnes, Vicuña Mackenna, Medina, revolución 1891, y otros.
Taso Biblioteca, Fono 62687.

INDUSTRIAS VARIAS

Coleman
PRIMUS
REPARACIONES Y REPUESTOS
Alonso Ovalle 1120
Fono N.o 80736

DESTILADORES
de agua de 2, 3 y 5 litros a la hora.
APARATOS para esterilizar instrumentos
FILTROS para sondajes a tierra
ESMERALDA 774
FONO 66369.

Fábrica de cortinas metálicas. Mallas y plegables
Hechuras y reparaciones rápidas a domicilio. Atención a provincias, sin recargo. Trabajos garantizados.
Arturo Prat 1448
Casilla 5106, Fono 54074.

¡¡¡CONTRA ROBO!!!
Chapas de seguridad para locales comerciales (patente de invención exclusiva). Diferentes modelos y precios.
Fca. de Cortinas Metálicas.
ITURRIAGA HNOS.
San Diego 1842
Fono 50162

INDUSTRIAS VARIAS

Soler
DECORACION EN CRISTAL
GRABACIONES AL ACIDO — Rótulos — Dibujos — Motivos alegóricos — Plateado — Reposición de espejos.
CASA SOLER
Lord Cochrane 548, Teléfono 67841

CORTINAS METALICAS
Hacemos cortinas metálicas. Especialidades en reparaciones de cortinas y persianas metálicas.
Trabajo rápido.
Aconcagua 1121
TELEFONO 61752

DUEÑOS DE CARNICERIAS
INSTALACIONES DE BARRAS Y DEFENSAS CON VIDRIOS PARA MOSTRADORES.
INDEPENDENCIA 318
Local 31, Fono 85864

FIERRO PARA TECHO
Acanalado galvanizado y negro. Ventas en:
Cóndor 1268, San Diego 1738, Lord Cochrane 1479 y Avda. México 900.
Ferrobono

MECANICA

FABRICANTE
MAQUINAS SOLDADORAS
F. HOJAS
SANTA ELENA 2293

Por los barrios y comunas

EL DEPORTIVO Splendid del barrio Pila efectuará un festival de fútbol, mañana a las 14 horas, en canchas de la Liga Municipal de Deportes, Toro Mazzote 170.

—oOo—

LOS EQUIPOS de fútbol del Club Mirasol intervendrán hoy y mañana en el torneo de fútbol del Club Alianza Los Leones, que tendrá como escenario la cancha Municipal de Las Condes.

—oOo—

NACIONAL se medirá en fútbol con Población Maturana, mañana a las 13.30 horas, en cancha Caupolicán Chiguayante, en Renca.

—oOo—

LOS EFECTIVOS de la sección fútbol del Club Juventud Baquedano irán el domingo a la localidad de Sagrada Familia (Lontué), donde actuarán frente al Deportivo Los Cachorros. El viaje lo harán en micro Vía-Sur, que saldrá a las 8.30 horas, desde Plaza Bulnes.

—oOo—

LA SECCION cadetes del Green Cross ha pactado los siguientes encuentros: mañana a las 9 horas, con Santiago Morning, en cancha Municipal de Ñuñoa, con sus elencos juvenil y división especial; el domingo, a las 9 horas, en cancha Colo Colo, para enfrentarse con los equipos infantiles y juvenil, de la entidad dueña de casa.

—oOo—

LOS EQUIPOS infantiles del Club Teniente Godoy se medirán mañana con Small Star, a las 10 horas, en cancha Santa Filomena. El domingo lo harán frente a Vista Hermosa en cancha Nacional El Salto (Avenida Valdivieso).

—oOo—

EL CLUB de Deportes Renfrew cita a sus jugadores para hoy a las 13.30 horas, en cancha América, en El Salto, final micros Portugal-Salto.

—oOo—

EL SEGUNDO equipo del Deportivo Ecuador se medirá hoy con el Unión Condell, a las 14.30 horas, en el Estadio El Llano. El primer equipo actuará frente a Santos Aybar, a las 16.30 horas.

—oOo—

EL CIRCULO Atlético Roma celebrará hoy una asamblea general, en la cual se designará al nuevo directorio de la entidad, para 1955-1956. Este acto se efectuará en el local de calle Andes 3913.

—oOo—

EL DEPORTIVO Estrella Nacional efectuará un festival de fútbol, hoy a las 14.30 horas, en el Estadio Zambrano.

—oOo—

EL DEPORTIVO San Pablo, campeón de los barrios de Chiguayante, enfrentará hoy al conjunto superior del Deportivo Francisco Hormazábal, a las 16 horas, en cancha Escuela de Artes y Oficios.

—

A una sentida manifestación de pesar dieron lugar, recientemente, los funerales de la señora Rosa Molina Torres, viuda de Romero, socia fundadora y directora del Club Deportivo Lacunza.

— 0 —

Dos triunfos y una derrota anotó en su reciente compromiso con el Deportivo Roca Mapocho, el Deportivo Luminor. El primer elenco de esta entidad venció por 5 goles a 2; el segundo perdió por 5 a 3 y el tercero ganó por 3 goles a 1. El cuadro de honor del Luminor, alineó de la siguiente manera: Norambuena; Plaza y Necuñir; Parra, Lavín y Guajardo; Valenzuela, Basualto, Pérez, Cuadra y Johnson. Anotaron goles: Johnson (4) y Basualto (1).

— 0 —

Las siguientes personas resultaron favorecidas en el sorteo pro fondos efectuado por el Deportivo Carlos Walker Martínez, con motivo de su cincuentenario: 1er. premio, don Remigio Suazo, N.o 0986, una radio; 2.o premio, don Isaís Muñoz, N.o 1525, un juego de lapiceras; 3er. premio, don Juan Catalán, N.o 1911 una lámpara; 4.o premio, doña Violeta Spencer, N.o 01709, un equipo de fútbol; 5.o premio, don Manuel Estay, No 1692, una pelota de fútbol y 6.o premio, doña Graciela Wilson, N.o 0936, de sorpresa.

— 0 —

Con todo éxito se puso término, el domingo último, a la competencia oficial de la Liga Independiente de Fútbol Las Barrancas. Se clasificaron campeones en sus respectivas series, recibiendo de inmediato sus premios, los siguientes clubes: I Serie, Campeón Deportivo Arturo Prat; vicecampeón, Deportivo Círculo Social; tercero, Deportivo San Pedro y cuarto, Tricolor Barrancas. Los demás lugares, por estricto orden de clasificación los ocuparon: Deportivo Los Criollos, Deportivo Juventud Serrano, Deportivo Presidente Ibáñez y Deportivo Santa Elvira. En II Serie, Campeón, Deportivo Tricolor Barrancas; vicecampeón Deportivo Los Criollos y tercer campeón, Deportivo Arturo Prat. III Serie. Campeón, Deportivo Arturo Prat; vicecampeón, Tricolor Barrancas y tercer campeón, Círculo Social.

— 0 —

En el encuentro de fondo de la reunión extraordinaria con que la Liga Independiente de Fútbol de Barrancas, puso término a su competencia oficial, el seleccionado de esta institución se impuso por 3 goles a 1 sobre un poderoso equipo integrado por jugadores profesionales argentinos residentes.

GOLEARON LOS INGLESES.— Una escena del partido que sostuvieron últimamente en el Estadio de Wembley, Londres, los equipos seleccionados de Inglaterra y Escocia, encuentro que cerró en el tablero, con el abrumador guarismo de 7 goles a 2, a favor de los primeros. Cargado por un defensa escocés, Wilshaw, alto valor del quinteto ofensivo británico, se eleva y cabecea el balón hacia el arco rival, consiguiendo un nuevo tanto para su elenco. Esta jugada partió de una cruzada alta y precisa de Stanley Matthews hacia Wilshaw, y permitió a éste último clasificarse scorer del lance, con 5 goles.— (Radiofoto UNITED PRESS).

Magallanes

Actividades de su Sección Infantil.

Partidos amistosos a jugarse mañana en el Estadio Nacional con los infantiles del Deportivo Carlos Pezoa Véliz. A las 9.30 la tercera infantil; 10.15, la segunda infantil y 11 horas la prima B.

—Los juveniles y división especial que han ingresado a la institución jugarán en otra cancha del Estadio Nacional, a las 11.15 horas.

—El domingo 10 en el Estadio Santa Laura se jugará con equipos de Unión Española, a las 9.15 los primeros infantiles y a continuación los elencos juvenil y especial.

—Los guardavallas de 18 a 20 años que deseen probarse deben asistir mañana a las 10 horas en el Estadio Nacional, camarín 12, con equipo de fútbol.

—Desde mañana se hará cargo del cuadro juvenil, el experimentado dirigente y entrenador señor Denis Delorme.

—El señor Raúl Laval, antiguo dirigente de la Sección Infantil del Magallanes, que este año fue designado director de la segunda división infantil está muy satisfecho de la actuación de su elenco.

—Los jugadores E. Figueroa G. Abramovich, E. Cajas, G. Leiva y V. Maturana, deberán pasar a firmar los formularios de división especial, a la secretaría del Magallanes premunido de 3 fotografías para carnet.

—Resultados de los amistosos jugados frente al Tricolor Barrancas: 3.a infantil, ganó Tricolor 1x0, producto de un penal.

2.a infantil, venció Magallanes, 6x0, goles señalados por Medel, Valenzuela, Cáceres y Urriola.

1.a Infantil, ganó Magallanes, 2x0, goles de Pedro Carrasco y Pardo.

Apuntes en mi libreta de cronista

por Mr. Huifa

YA LO SABEMOS: Argentina ganó el campeonato. Lo ganó en una noche en la que el gol del triunfo pudo producirse en uno u otro arco. Pero ganó Argentina, y fue campeón. A otra cosa.

Eso sí que ya no volverán a decir que los secretos del fútbol están en el Río de la Plata. Ya no dirán que la supremacía del fútbol sudamericano la siguen disputando los del Atlántico. Porque si lo dicen, nos moriremos de la risa. Argentina empató con Perú, Uruguay empató con Chile (con muchas circunstancias a su favor) y perdió con Perú. Los transandinos fueron campeones, pero Chile y Perú se clasificaron segundo y tercero. No hubo partidos fáciles para los del otro lado cuando lucharon contra los dos del Pacífico. Argentina goleó a Uruguay, con ayuda de los propios uruguayos.

—

CREERAN QUE es majadería. Pero de este sudamericano todavía se puede conversar. Y hay algunos detalles que aún no se aclararon bien. Si Omar Míguez hubiera convertido el penal contra Argentina, en el partido final Chile habría entrado a la cancha prácticamente con un gol a su favor, según las reglas del "average". Pero Míguez, que es un formidable cañonero, lanzó un tiro débil, y, lo dijo el propio Musimessi, señaló hacia dónde lo tiraba. Se lo atajaron, es claro. Pero yo seguiré creyendo que se lo atajaron porque él quería que se lo atajaran.

—

EVERTON HA multado a René Meléndez en cien mil pesos; lo obliga a pagar el pasaje de ida y regreso a Buenos Aires, que no usó, y la prima del seguro, que él no tomó. Todo eso, porque Meléndez se negó a formar en el team que fue a la jira. Y Meléndez no podía ir: tiene una lesión a la rodilla; los médicos saben muy bien que todavía está resentido del golpe que sufrió en la nariz, que no puede cabecear y que, en el match final del sudamericano se agotó poque no podía respirar normalmente. Como premio por su actuación en el sudamericano, Everton lo ha multado en cien mil pesos. ¡Lindo ejemplo!

—

DICE LA prensa argentina que la actuación de Everton se vio favorecida por la ausencia de algunos titulares de Boca Juniors. Pero sucede que Everton jugó también con varios suplentes. Y que, según el resultado del campeonato de 1954, es el último de la Asociación Central chilena. Porque el único que llegó más atrás que él, Iberia, pasó a la División de Ascenso. Y Boca Juniors es el campeón argentino.

—

BELENENSE, el cuadro que entrena Fernando Riera, es puntero del campeonato portugués. Y Sporting, al que tomó Conejito Scopelli en la segunda rueda, va tercero. Magnífica labor, pues, la de los dos entrenadores nuestros. Porque Conejo puede también ser considerado como entrenador nuestro. Ya verán ustedes que, a la larga, se viene para acá y aquí se queda definitivamente.

—

DICEN QUE Pacífico Campos peleará por el título nacional de medianos con Humberto Loayza. Campos asegura que, con piernas y recto izquierdo, es capaz de ganarle al iquiqueño. Bueno, yo no sé cómo estará el campeón, pero tendría que haber bajado mucho para que cualquiera de los aspirantes pueda inquietarlo. Cierto es que, en el sur argentino, hizo dos peleas que fueron un desastre, y después de eso no le he vuelto a ver. En fin, a lo mejor Loayza está de veras venido a menos. Porque si sólo estuviera regular, podría fácilmente dar cuenta de los tres candidatos en una sola noche: Campos, Reinoso y el Cacharro Tibaud.

—

LUCHO MESA ha sido nombrado delegado de Wanderers ante la Asociación Central. Gana con esto un gran representante el instituto porteño. "Pico de Oro" va a defender la posición wanderina con brillo, y seguramente sabrá darle color a las sesiones de los lunes. Pero eso de que Lucho haya aceptado sacarse la camiseta albiceleste de la Academia para colocarse la verde porteña, suena mal. Muy recontra mal. Yo, que soy un romántico insufrible y sin remedio, no entiendo esto. Si un dirigente deja su club para servir los superiores intereses del fútbol en la Asociación Central o en la Federación, es lógico. Pero que Lucho Mesa deje la albiceleste para vestir la casaca de otro club, no me resulta. Por más vueltas que le doy.

—

YO QUISIERA preguntarles a los que no aceptan que la cancha del Estadio Nacional tenga una sólida reja olímpica, qué habría sucedido la noche del miércoles aquél si Chile hubiera ganado el partido final. ¿Quién habría podido contener a los fanáticos en su invasión de la cancha buscando abrazar a los acmpeones y todo lo demás? El público nuestro sabe ser respetuoso con las visitas. Ganó Argentina, y a nadie se le ocurrió, una vez finalizado el encuentro, molestar a los vencedores. Pero habría sido diferente si hubiera ganado Chile. El entusiasmo, la euforia del triunfo, pudo ser tremenda, arrolladora y peligrosa. Les aseguro, porque lo dijeron gentes que estuvieron cerca de ellos, que los cabros, esa noche, TENIAN MIEDO DE GANAR. Lo que ustedes oyen. Veían cómo se les venía encima la enorme masa partidaria para abrazarlos, para estrujarlos, sacarles las camisetas, felicitarlos, apretarlos. Me contaron que uno llegó a decir:

—Si ganamos, no podremos salir vivos del estadio.

TRES MILLONES POR LA FIRMA

Néstor Rossi ha vuelto, en gloria y majestad, al fútbol argentino Y ha vuelto al club que lo lanzó a la fama, River Plate. El famoso instituto de los "millonarios" de Núñez, haciendo honor a ese apelativo, le firmó un contrato de excepcionales condiciones. Consulta una prima anual de $ 220.000 argentinos, que en chilenos alcanza casi a los tres millones de pesos, y un sueldo mensual de $ 5.000 nacionales, que significan $ 60.000 chilenos. Como para que Rossi se rompa entero en la cancha, ya que, aparte de todo eso, le darán los premios que se otorgan siempre en partidos ganados o empatados. Rossi vuelve de Colombia, y hace poco tiempo, actuando por River frente a un equipo europeo, mostró que conserva intactas sus grandes virtudes.

En Bogotá, la noticia fue recibida con cierta decepción, según se desprende del siguiente cable.

BOGOTA.— (UP).— La contratación del jugador Néstor Rossi para volver a jugar con el club River Plate, de Buenos Aires, ha disipado la ilusión de los aficionados colombianos, de volver a tener a Rossi en su viejo club Los Millonarios, afirmó hoy "Diario Gráfico".

Media página de su formato tabloide dedicó "Diario Gráfico" a la noticia sobre Rossi: título a tres columnas con tipo grande, efigie dibujada de Rossi, y nota de la redacción como introducción al despacho de Buenos Aires. La nota dice que, en cartas a sus amigos colombianos, Rossi había manifestado la esperanza de regresar si no se formalizaba un arreglo con River Plate.

NUEVA VICTIMA DEL BOX

BUENOS AIRES.— (UP).— El boxeador de peso mediano, Julio Lucero, murió anoche en su vestuario a la media hora de haber caído en el ring del Luna Park y sufrido una lesión en la cabeza.

Lucero, que tomaba parte en una pelea preliminar, no había sido golpeado por su contrincante, cuando cayó al suelo en el segundo round.

Los facultativos informaron que la muerte fue causada por una hemorragia cerebral.

BOXEO al día

HOY, A LAS 11.30 horas, en San Pablo 1617, se efectuará la reunión general de socios del Club México, acto en el que se procederá a designar el directorio de la entidad, para 1955-1956. Igualmente, se conocerá la memoria de las actividades desarrolladas en 1954 y el balance de tesorería correspondiente al mismo año.

—oOo—

MAÑANA, A LAS 21 horas, en San Pablo 1617, se efectuará una reunión de boxeo aficionado, con participación de elementos de diversos clubes. El programa es el siguiente:

Alberto Díaz, del México, con Sergio Vargas, del Cía. Electricidad; Alberto Jeria, del Cía. Electricidad, con Luis Vásquez, del Alberto Hurtado; Eduardo García, del México, con Waldo Gélvez, del Alberto Hurtado; Mario Pérez, del México, con Rafael Herrera, del Alberto Hurtado; Raúl Neira, del Cía. Electricidad, con Francisco Conejeros, del México; Andrés Segovia, del México, con Fernando Soto, del Alberto Hurtado; Juan Valenzuela, del México, con Raúl Pardo, del Alberto Hurtado; Marcos Tobar, del México, con Luis Bulboa, del Cía. de Gas; Roberto Urrutia, del México, con Eduardo Gálvez, del Cía. de Gas.

PARIS.— (UP.)— Marc Billaut, boxeador profesional del peso welter, de 24 años de edad, murió hoy de meningitis, originada por una lesión en la cabeza, sufrida hace dos días en una pelea pugilística.

Billaut, había ganado por puntos el encuentro a ocho rounds que sostuvo en el vecino pueblo de Montargis, contra el norteamericano Eld Jouer.

Era un boxeador de tercera categoría, desconocido fuera de los rings locales.

"NOS LLENAMOS LA BOCA CON LA CELESTE Y NO SABEMOS DEFENDERLA"

"La sangre charrúa y la garra celeste son un mito que ya pasó".— Severa crítica del enviado especial del diario "La Mañana", de Montevideo, Leonidas Piria.

Tomado de "La Mañana", de Montevideo":

"SANTIAGO.— (Especial para LA MAÑANA).— Confucio, el gran filósofo chino, de milenaria antigüedad, dijo que ante las grandes desgracias de nada vale el llanto pues, no remedia absolutamente nada. Nosotros estamos en parecida situación, luego del insuceso del domingo.

Por lo tanto es preciso dar cara a la adversidad y también ponerse a trabajar inmediatamente para tratar de reconstruir el prestigio futbolístico de nuestro país, tan venido a menos desde 1950, año en que ganáramos el último campeonato internacional en que intervinimos, y que ha sufrido recientemente, de manos de los capitaneados por Labruna, su golpe de gracia.

Los responsables son muchos, ya lo expresamos, pero en primer plano están colocados los dirigentes que no supieron dar a la embajada uruguaya la necesaria contextura para que ésta pudiera defender con honra los laureles conquistados y de los cuales era portadora.

Es preciso que lo digamos antes de seguir adelante, que somos partidarios del seleccionador único pero no del señor Silva. Necesitamos un seleccionador único que sepa en realidad de fútbol y que sea enérgico, pero no con sus compañeros de delegación, con los otros delegados, sino con los players, para que se le respete y no se protagonicen esos hechos de indisciplina registrados, que, también hay que decirlo, no fueron los responsables de la tremenda derrota.

Se trajo a Santiago un equipo titular y once jugadores más, que no estaban indicados como los mejores de nuestro medio ni tenían clase internacional. Y de esos titulares, había muchos que estaban ya cansados, demasiado veteranos, y con ellos no se podía construir un equipo con ganas de jugar al fútbol. Y como si esto fuera poco, eran players que han sufrido las consecuencias de temporadas sucesivas, sin pausa ni posibilidad de reposición de energías y por lo tanto han evidenciado esas consecuencias funestas.

UN PROFESIONALISMO BARATO

La culpa en este aspecto la tiene nuestro profesionalismo mal enfocado, profesionalismo de "a vinagrón", ya que en nuestro medio no se tiene un sentido exacto de lo que esto es en realidad.

Las soluciones son todas improvisadas, de apuro y también las excursiones por el extranjero, que no se planean con tiempo como en otros lugares. Teniendo especial importancia también ese interés mezquino de los clubes que predominan por sobre el del fútbol uruguayo, por sobre la celeste con la cual todos nos llenamos la boca, pero que no la sabemos defender.

Y los dirigentes no saben que este aplastante traspié tendrá sus consecuencias funestas para el fútbol uruguayo, no sólo internacionalmente, sino también dentro de las fronteras del país, retrayendo al público de las canchas, como sucedió antes de 1950, en que Maracaná fue el salvador del fútbol uruguayo.

Pero como antes, igual que siempre, se prefirió unos efímeros miles de pesos a la preparación del seleccionado uruguayo, al que salvaría la "garra charrúa y la sangre celeste", mitos en los cuales no puede continuar asentándose el poder del fútbol nuestro, pues es contrabalanceado con un entrenamiento metódico con tiempo, y con una táctica adecuada.

MITO QUE NO TIENE RAZON DE SER

La sangre charrúa y la garra celeste no pueden darle velocidad y ensamble a ningún equipo, ni tampoco táctica, cuando todo esto tiene que estar a cargo del preparador físico y del entrenador que tienen que trabajar lentamente, con su material humano hasta formar un todo homogéneo y sólo rinde sus frutos cuando los equipos están en similares condiciones, lo que no sucedió precisamente el domingo.

Hombres como Morel, Chagas, Abreo, sino para citar algunos, no tienen esos atributos que los sindican como elementos para un seleccionado.

Era preciso renovar los jugadores, como en todos lados, por más que el hecho de Labruna, Rodríguez Andrade o William Martínez lo estén negando. Pero estos son los pilares fundamentales en los cuales se basa la labor del equipo. La columna vertebral que sostiene un conjunto y le da la orientación necesaria y a cuyo lado deben moverse elementos nuevos con ganas de jugar al fútbol.

Debimos aprovechar la oportunidad para preparar un team para el futuro, al que no podremos ir con Máspoli, Matías González, Cruz, Míguez o Julio Pérez. Y se ha perdido lamentablemente el tiempo, ya que sólo dos jugadores podrán servir para los futuros encuentros, sólo dos valores jóvenes se han incorporado a los de primera plana: Rey y Taibo.

Y de los "viejos" serán Rodríguez Andrade, William Martínez, Galván y Borges. Con estos se hay que formar la base para los futuros encuentros internacionales y trabajar de firme buscando aquí y allá valores. No porque sean de Peñarol o Nacional, los jugadores tienen capacidad para ser internacionales y tampoco deben ser desechados por estar en cualquier club de ascenso.

CUANDO SURGE EL "PERSONAJE"

En nuestro medio existe todavía el buen fútbol las individualidades, pero no sabemos reunirlas y formar un equipo completo. Falta cabeza, orientación.

Por lo demás, los jugadores, salvo honrosas excepciones, tras la primera campaña exitosa, acusan los elogios reaccionando en sentido contrario, y con el halago de todos y el apoyo del dirigente, se sienten divos, insuperables e infalibles.

Y al ponerse en "personajes" ya no consienten las órdenes del entrenador ni las acatan, cada cual sabe lo que tiene que hacer y no oyen indicaciones. Se entrenan mal, no ponen contracción, training que es fundamental y hacen sólo por "cumplir", no comprendiendo que es la base para una buena actuación. Se mueven en las prácticas "en broma". Los partidos en serio son otra cosa, dicen.

Y en su vida privada no ponen nada de sí para su profesión. Fuman, beben bien y comen mejor, sin haciendo ni el más pequeño sacrificio como es el privarse de una botella de agua mineral, de tal manera que a los pocos minutos de estar en una cancha, transpiran amares, como ninguno de sus rivales.

Y esto son kilos de más, pérdida de energías.

Hemos llegado a un punto tal en el camino andado, en que es preciso volver atrás y empezar de nuevo.

Las enseñanzas deben recogerse para el futuro y es preciso que estas experiencias no caigan en saco roto.

Pero no es ahora que tenemos que tener presente esto, sino siempre, pues sabemos que somos amigos de tratar de hacer las cosas en caliente, mientras los sucesos tienen actualidad pero que después vuelven a cometerse los mismos errores como ha sucedido mil y unas veces.

Y esto que hemos visto, ya como la medida, debemos reaccionar antes de que sea demasiado tarde y el tiempo no nos sobre, por cierto.

LEONIDAS PIRIA
(Enviado Especial)

MAÑANA: EVERTON - GIMNASIA

EVA PERON.— (UP).— El equipo de fútbol "Everton", de Viña del Mar, Chile, jugará mañana aquí, contra Gimnasia y Esgrima.

Los posibles equipos que saldrán a la cancha, son los siguientes:

EVERTON: Espinosa; Rodríguez y Torres; Antonucci, Vera y Arenas; Alvarez, Cid, M. Verdejo, Fuenzalida y Hurtado.

GIMNASIA Y ESGRIMA: Gerónimo; Ambrossi y Carboni; Schandlein, Cortinas y Smargiassi; Pentrello, Maravilla, Loiácono, Martínez y Barci.

Regalón

No es que fuera débil, pero tenía cinco hermanas mayores. La madre solía explicarles a las vecinas.

—Buscando el varón llegaron cinco chancletas.

Y, claro, adorado por cinco hermanas, lo habían criado un poco blando, mimoso. En el decir del barrio: a chuño... En cuanto lo tocaban en uno de esos entreveros polvorientos en el área, salía llorando y con una patita en el aire.

—Andá al arco, Cañamazo... Esto no es pa'vos...

—Me llamo Raúl— refunfuñaba.

Lo de cañamazo vino por El Peca, porque una tarde en que remontaba un barrilete en la azotea de su casa miró hacia el patio de la casa de Raulito y lo vio bordando. Y dio las exclamaciones:

—El cañamazo... Lo sé porque mi hermana borda... Y hacía punto cruz...

¿Cómo iba a aguantar un puntazo, si bordaba? Aunque fuera con alpargatas, aunque que cuando aplastan los cardos... los cardos se enojan. Además, Raulito usaba guardapolvo con cinturón, y se veía que las hermanas le habían estado marcando, desde chiquito, una onda en el pelo. Al lado de esas cabezas en las que el peine entraba como formón... no podía aguantar un puntazo.

—No me digan cañamazo... —solicitaba. Pero... pero en el andar del tiempo la palabra fue perdiendo su significado auténtico, y pasó a ser algo así como nombre propio.

—Che... déjenme ir un poco adelante... Me aburro en el arco...

—Quedate ahí, que adelante hay mucha leña...

Y se fue quedando, y hasta llegó a ser buen arquero, pero así que le llegaron los pantalones largos, se abrió de la barra. Cuando lo encontrábamos era un "chau" condescendiente; al poco tiempo fue un "adiós", Había considerado que el "chau" era plebeyo. Después fue una inclinación de cabeza y más adelante la inclinó para no saludar.

Poco importó. Perder uno que bordaba con aguja e hilo y no con la pelota, no interesaba. Era Cañamazo, y ese género no era de nuestro género...

La vida siguió en el esquí de tiempo y un día El Peca trajo la noticia:

—Cañamazo es profesor de gramática.— Y alguien sentenció:

—Le fue peor que en el arco. Dyédse. Y ... ...

BOROCOTO

PRUEBA CICLISTICA DE 400 KILOMETROS SE HARA EN COPIAPO

Durante los días 8 y 10 del presente, se llevará a efecto en Copiapó, organizada por la dirigente local ciclista, una prueba sobre 400 kilómetros por caminos, dividida en tres etapas, y en homenaje al cincuentenario de la Federación Ciclista de Chile. En este evento se pondrá en disputa el valioso trofeo donado por la Escuela de Minas de Copiapó. Las tres etapas de esta interesante competencia, son las siguientes: 1) Copiapó-Vallenar (150 kilómetros); 2) Vallenar-Freirina-Huasco-Vallenar (100 kilómetros) y Vallenar-Copiapó (150 kilómetros). La partida y llegada de esta prueba estará ubicada frente a la Escuela de Minas de Copiapó.

Se harán presentes en esta carrera, en representación del ciclismo metropolitano, los siguientes corredores del Club Cic: Juan Zamorano, Guillermo Zamorano, Juan Pérez y Luis Calvo. Este equipo irá a cargo del entrenador oficial de la Federación Ciclista de Chile, señor Raúl Torres Orellana.

Arquero internacional se encuentra enfermo

JACINTO ROBLES, ex arquero internacional, que formó en el seleccionado que intervino en el sudamericano de fútbol de Montevideo, en 1924, se encuentra gravemente enfermo. Será sometido a una operación al estómago. Por intermedio de algunos amigos, ruega se sirvan donarle sangre, de cualquier grupo. Se encuentra en tratamiento en el Hospital San Juan de Dios, pabellón B., tercer piso, departamento 307.

Robles vino de Talcahuano, y por largo tiempo formó en la selección de ese puerto y en la de Concepción. Se hizo notable porque los entreveros que se producían frente a su valla, siempre los aclaraba con un golpe de cabeza, igual que un backcentro de ahora.

DEPORTIVO CANBERRA AGASAJARA AL CLUB COSTANERA, DE TALCA

El Club Deportivo Canberra, recibirá durante los días 9 y 10 del presente la visita del Club Deportivo Costanera de Talca, retribuyendo, en esta forma, la invitación que les hicieran éstos últimos durante los días 18 y 19 de septiembre del año pasado.

Del programa de festejos que ha elaborado el "Canberra", para agasajar a los talquinos, destacan el match de fútbol a efectuarse el día 9, en la cancha de la fábrica de paños El Salto; un baile de honor en su sede social, y el día 10, la reunión de básquetbol masculino y femenino que se efectuará, a las 10 horas, en la cancha del Cementerio General; el almuerzo campestre en la Hostería Carroza, y el baile de despedida en la misma Hostería.

Prueba de Regularidad a Termas de Cauquenes

El domingo 17 del presente tendrá lugar el Gran Clásico de Regularidad "Rugen los Motores", entre Santiago y Las Termas de Cauquenes. Esta competencia automovilística se efectuará como un homenaje del Club Automovilístico de Regularidad al programa radial "Rugen los Motores", que celebra nueve años de labor ininterrumpida.

Las inscripciones se encuentran abiertas durante toda la mañana en Emisoras Nuevo Mundo, y durante la tarde, en el local del club organizador, en calle Dieciocho 373.

Los premios han sido donados por las siguientes personas: Primer premio, un hermoso trofeo de los avisadores de "Rugen los Motores", Jacinto Viguera, la señorita Wally Viguera Vitta; la esposa del señor Pedro de las Casas, activo dirigente del automovilismo peruano; don Humberto Serrano, don Mario Geerdts de la Sotta; don Samuel Camsem, Jesús Carmona, Jaime Vergara y lubricante Sinclair Opaline.

Teams del C. Gálmez y Santos irán a Malloa

Los efectivos de la sección fútbol del Deportivo Gálmez y Santos se dirigirán mañana a Malloa, donde enfrentarán al campeón de esa localidad.

La delegación de la entidad metropolitana partirá mañana a las 6 horas, desde la secretaría de calle Coquimbo, entre Madrid y Cuevas.

HUINCHA AISLADORA

Utilex

LOS ESPINOS 2541 - FABRICA

Teatinos 248 - 9.o Piso - Fono 66268

PUENTE ALTO

27) BICICLETAS, MOTOCICLETAS Y TRICICLOS

OPORTUNIDAD, bicicleta "Lord", de reparto, perfecto estado, al mejor precio. Balmaceda 195. (PA 27) 10-4 P.

26) BELLEZAS Y PEINADOS

PERMANENTES Victoria, avisa a su distinguida clientela que se trasladó a Concha y Toro 956. Precios sin competencia. (PA 26) 14-4 C.

CASA San Martín. Perfumería Iris. Atendida por su dueña. Gran surtido en perfumes, cremas de las mejores marcas, fantasías y objetos para regalos. Santa Elena 311. (PA 26) 38-4 C.

ASTROLOGIA - quiromancia. Consulte hoy, gran profesora autóctona. Le hará conocer por las líneas de sus manos, cuál es el camino más cerca del éxito. También matrimonios mal avenidos. Santa Elena 345. (PA 26) 11-4 P.

37) CONSTRUCCION

FABRICA de puertas y ventanas. José Luis Coo 710. (PA 37) 5-5 C.

46) FRUTOS DEL PAIS

BODEGAS frutos del país Santa Clotilde, de Manuel Zelaya. Leña, carbón, verduras, frutas frescas diariamente. Precios sin competencia. Clavero 36. (PA. 46) 5-5 xC.

49) HOTELES, HOSTERIAS

SEGUNDO CATALAN, nuevo concesionario del Club Social Victoria, avisa al distinguido público de Puente Alto que ha tomado a su cargo este establecimiento, donde habrá una buena atención, comidas sanas y abundantes, gran surtido en licores y refrescos. Se reciben órdenes para banquetes. José Luis Coo 241. (PA. 49) 16-4 C.

49) HOTELES, HOSTERIAS

QUINTA de Recreo Miliaray. Atendida por su dueño. Ofrece un gran surtido en licores de las mejores marcas, refrescos y comidas de primer orden. Bailables todas las noches. Sábados, domingos y festivos, grandes bailables con la mejor orquesta hasta la madrugada. Santa Elena 340. (PA) (49) 23-4 C.

56) JUGUETES y CONEXOS

CASA "NELLY". Gran surtido en lanas, algodón de tejer, botones y fantasías. Concha y Toro 051. (PA 56) 3-5 C.

69) MODAS CONFECCIONES

CONFECCIONES para señoras, niños. Eyzaguirre 101. (PA 69) 14-4 C.

71) MUEBLES HOGAR.

MUEBLERIA Ponce. Surtido de sillas, sillones, mesas, roperos, amoblados de dormitorios, comedor, vitrinas. Facilidades de pago. Concha y Toro 32. (PA. 71) 21-4 C.

97) SASTRERIAS

"SASTRERIA MOCARQUER", abrigos y ternos de medida, hechuras finas, los mejores casimires. Concha y Toro 115. Fono 220. Necesito buenos vestoneros (a) pantaloneras. (PA-97) 9-4 C.

SASTRERIA Ruiz, recibe toda clase de hechuras finas. Precios sin competencia. José Luis Coo 293. (PA 97) 14-4 C.

98) SERVICIOS DIVERSOS

TALLER reparaciones de catres, de Raúl Jara. Cromados, niquelados. Con 14 años de experiencia. Concha y Toro 90. (P. A. 98) 28-4 C.

100) TAPICERIA

"TAPICERIA", Escalona Hnos. Automóviles y muebles en general. Jos Luis Coo 315. (PA-100) 8-5 C.

103) VARIOS

JOYERIA "Nancy", relojería, relojes, despertadores, radios máquinas coser pie. Facilidades permanentes Rebeca Concha y Toro 228. (PA. 103) 5-5 C.

DOCUMENTOS EXTRAVIADOS

HIENDOSE extraviado libreta número 38278, de la Caja Nacional de Ahorros, perteneciente a Rubén Herrera Ramírez, queda nula, por haberse dado aviso. (42) 8-4 P.

POR extraviado N.o 3786727, Fisco Estado, Brasil, Cta. N.o 1, queda nulo por haberse dado aviso correspondiente. (42) 8-5 P.

POR 591872, por $ 36.939, del Fisco del Estado, cuenta 48.600. Giro por FF. CC. del Estado a Martín de Edo. Balmori y Cía. Ltda., queda nulo, por haberse extraviado. (42) 9-4 P.

HIENDOSE extraviado pólizas 2717 y 5309, extendidas por Mutualidad Ingenieros a Juan Ceballos, quedan nulas por presente aviso. (42) 9-4 P.

FILATELIA

FILATELIA "Helios", 10 de Julio 449, casilla 10008, Santiago. Recibe constantemente novedades mundiales. Compramos lotes, stocks, colecciones sellos chilenos por cantidades. (44) 20-4 C.

GARAGES

GARAGE "GRANT". Compra-venta neumáticos y automóviles. Conservaciones. Mecánica en general: armamiento de motores, pintura, hojalatería, tapicería. Lira 180, fono 36908. (47) 9-4 C.

IMPRENTA, GRABADOS

REVISTAS, libros, folletos, impresiones en colores, fotograbado. Talleres Gráficos LA NACION, Agustinas 1269, teléfono 82222. (51) H|O R.

INDUSTRIAS VARIAS

ENTRA ROBO! Chapas de seguridad para locales comerciales (patente de invención exclusiva), diversos modelos y precios. Fca. Cerraduras metálicas. San Diego 1842. Zúñiga Hnos. Fono 50162. (53) 22-4 C.

PRODUCTOS "Walcon", fabricante de jabón Fregón Mecánico y de Fregona para lavamanos y aparatos domésticos. Desgrasadores de calidades sorprendentes. Pedidos N.o 53635. (53) 18-4 C.

FRICAMOS máquinas soldaderas. Nuestros precios son convencionales. Pruébenos sin compromiso. Félix Hoffa. Santa Elena 2291. Santiago. (53) 30-4 C.

CORTINAS metálicas. Hacemos cortinas metálicas. Especialidades en reparaciones de cortinas y persianas metálicas. Trabajos rápidos. Aconcagua 1121. Tel. 61752. (53) 12-4 C.

FABRICA de cortinas metálicas, persianas y plegables. Hechuras y reparaciones rápidas a domicilio. Atención a provincias, sin recargo. Trabajos garantizados. Arturo Prat 1, casilla 5106, fono 54074. (53) 27-4 C.

INSTALACIONES

PARA de carnicerías, instalaciones de barras y defensas con vidrios para mostradores. Independencia 318, local 31, fono 85664. (54) 18-4 C.

JUGUETES y CONEXOS

CASA de las Muñecas". Para sus niños: gorritos, chaya, serpentinas, farolitos, chinescos, sorpresas, cornetas, guirnaldas. Loro Zaragoza 652. (56) H|O C.

FABRICA de muebles para niños. Pedelito ofrece: marquesitas desde $ 60, Mudadores, corralitos, etc. Julio 1013. (56) 12-4 P.

LIBROS, ART. ESCRITORIO

COMPRO novelas, revistas usadas, a domicilio. Díaz de Julio 567, fono 34633. (57) H|O C.

FOTOGRAFIA.— Mapa Chile 1.60 x 1.05, físico-político, con molduras $ 320. Cartas geográficas del Instituto Geográfico Militar, escala 1:500.000 1:500.000 Plano comuna Condes Leyes de actualidad. Ejemplar. Oleografías proceres. Pedidos Envíos domicilio. Pruebas desde $ 100, contra cheque. Arturo Arana P., Huérfanos 1112 oficina 27, Santiago. (57) H|O C.

LIBROS compro, San Pablo 1525. (57) H|O. C.

COMPRO libros antiguos, historia chilenos y americanos, obras de arte, antropología, folklore. Voy a provincia. Huérfanos 1164, local 14, fono 82687. (57) 24-4 C.

MAQUINAS OFICINA

MAQUINAS dentales, muebles clínicos, créditos. Portugal 338. (63) 21-4 C.

COMPRO máquinas escribir, sumadoras. Pago bien. Bandera 517, fono 85478 (63) 21-4 P.

63) MAQUINAS OFICINA

COMPOSTURAS máquinas escribir, sumadoras, calculadoras. "Talleres Continentales". Bandera 517, teléfono 85479. (63) 21-4 P.

64) MAQUINARIAS y MOTORES

MOTORES eléctricos, compra, venta combinado y reparaciones. Bueno industrias eléctricas P. García Carrasco 327. (64) H|O C.

TALLER Electromecánico. Especialidad en transformadores, motores, dinamos y electricidad en general. Félix Hoffa. Santa Elena 2291. Fono 54441. (64) 30-4 C.

66) MECANICOS, TALLERES

CERRAJERIA general, especialidad ventanales, artística. Arturo Prat 1302. (66) H|O C.

DICK TRACY — Por Chester Gould

66) MECANICOS, TALLERES

ARREGLO encendedores, anteojos. Puente 682, oficina 24. (66) 15-5 P.

ESTABLECIMIENTO Mecánico "Emas". Alejandro Senzacqua. Especialidad en reconstrucción de motores, ajustes, rectificación de cigüeñales, cilindros, bielas y pistones. Fabricación de camisas para cilindros y encamisados de motores. Repuestos, pistones, anillos. Calle Jotabeche N.o 142. Fono 91925, Santiago. Despachos a provincia contra reembolso. (66) 7-5 C.

69) MODAS, CONFECCIONES

MODAS "San Diego", abrigos, chaquetones, faldas, blusas. Grandes facilidades. San Diego 1927, Stgo. (69) 20-4 C.

CINTURONES y botones forrados. Artículos de cuero en general, plisados, calados, bordados, ojales "Stella". Diagonal Cervantes 766, local 10 esquina Esmeralda. (69) H|O. O.

MODAS Metro ofrece para la temporada otoñal extenso surtido en abrigos, traje sastre y de noche; confección esmerada y a su gusto. Precios convencionales y grandes facilidades de pago. Visítenos en Bandera 140 B, fono 85348. Pasaje frente Teatro Metro. (69) 2-5 C.

MONICA recibe toda clase de hechuras, recibe arreglos de trajes finos. Monjitas 665, Depto. 21. (69) 8-4 P.

PLISADOS, bordados bebé, para ropa de niñas, calados a máquina para ropa de cama, trabajos finos y rápidos. Lolita Bordados. Alameda 975, fono 74480, oficina 301. (69) 17-4 C.

70) MUDANZAS, TRANSPORTE

TODA CLASE fletes ciudad y larga distancia efectuamos. Fono 94598. (70) 30-4. P.

71) MUEBLES HOGAR

FABRICA de muebles, ofrece: normando, chippendale, terciados modernos, amplio stock. A mitad de su valor comercial. Créditos. Precios especiales a comerciantes. Salón de venta. Aconcagua 1121 (a 40 pasos de San Diego y media cuadra de Avda. Matta). (71) 9-4 C.

MUEBLES en todos los estilos y piezas sueltas, sólo en Mueblerías Hollywood. Serrano 33, Rosas 1028. Grandes facilidades de pago. (71) 24-4 C.

GRAN OCASION, vendo living, tres piezas con fundas. Independencia 2368. (71) 10-4 P.

REGALO inesperado

SIN CUPONES — SIN SORTEO Por el solo hecho de ordenarnos un AVISO ECONOMICO por 3 días, obsequiaremos inmediatamente a Ud. un pan del fino Jabón KENT, que vale $ 90. Este regalo se entrega en nuestra Caja, diariamente, hasta las 19 horas.

AVISOS ECONOMICOS "LA NACION"

Ud. tiene algo que comprar o vender? ANUNCIELO HOY

71) MUEBLES HOGAR.

MUEBLES finos, enchapados en raíz de caoba y nogal con marquetería, mármol. Créditos. Ahumada 6, local 32, tercer piso. 66752. (71) 7-5 C.

MUEBLES finos, comedores, chippendale, $ 49.000; dormitorios Luis XV, $ 37.000; livings "Reina Ana", $ 33.000. Créditos. Ahumada 6, local 32, tercer piso, 66752. (71) 7-5 C.

73) MUSICA, PIANOS

PIANOS, violines, afinaciones, reparaciones. Técnico. Fono 95678. (1) 11-4 P.

PIANO alemán, clavijero bronce, flamante, líquido barato. Verlo Compañía 1366. (73) 12-4 C.

COMPRO pianos. Pago mejores precio. Fono 54649. (73) 7-4 P.

DISCOS, buena música, ocasión, 63641. (73) 10-4 P.

76) NEGOCIO VENDEN

3.000.000, FUENTE Soda, próximo Plaza Armas, vende $ 35.000 diarios, facilidades, Bandera 154, oficina 7. (76) 13-4 P.

77) OCUPACIONES, AGENCIAS

EMPLEADAS domésticas, vayan al cine gratis, ocupándose mil veces mejor por Agencia Caupolicán, mejores ocupaciones, mejores sueldos; regalamos números lotería, pagamos locomoción. Coquimbo 1159. (77) 5-7 C.

77) OCUPACIONES, AGENCIAS

AGENCIA de empleos, Nataniel 251, teléfono 60712. Necesita buenas cocineras, garzonas, niñas de mano, camareras, niñeras, mozos, matrimonios, etc. (77) 5-7 C.

AGENCIA de empleos, Nataniel 251, teléfono 60712. Ofrece toda clase de personal competente para servicio doméstico con documentos al día y recomendaciones. (77) 5-7 C.

79) OCUPACIONES OFRECEN

a)—Artes y oficios diversos.

NECESITO operarias modistas con taller, en abrigos y 3/4. Estado 328. (79-a) 9-4 P.

NECESITO dos buenos taqueros Luis XV. Nataniel 1470. (79-a) 8-4 P.

TEATRO Gran Avenida, se necesitan porteros, presentarse inmediatamente. Gran Avenida 4836. (79-a) 8-4 P.

NECESITO maquinista pantalonera competente a trato. San Diego 1407. (79-a) 9-4 P.

NECESITO rematadora a mano, pantalón confección. San Diego 1407. (79-a) 9-4 P.

NECESITO maquinista vestonera, apta hacer mangas y lonas. San Diego 1407. (79-a) 9-4 P.

NECESITO pegadora hombreras, vestón, competente. San Diego 1407. (79-a) 9-4 P.

NECESITO ferradoras vestón, competentes. San Diego 1407. (79-a) 9-4 P.

NECESITO pegadora mangas vestón, confección competente. San Diego 1407. (79-a) 9-4 P.

79) OCUPACIONES OFRECEN

d)—Repartidores y vendedores.

PERSONAS trabajando en oficinas o fábricas pueden hacerse vendedores para ventas condicionales en sus respectivas industrias. Diagonal Cervantes 790, oficina 202. (79-d) H|O

e)—Servicios para familias y negocios

NIÑA para pequeños quehaceres casa, puertas adentro, necesito. Matucana 40. (79-e) 9-4 P.

NECESITO empleada para la mano. Tratar, Portugal 433. (79-e) 11-4 P.

NECESITO empleada para la cocina, sueldo $ 2.500. Recomendaciones. San Francisco 111. (79-e) 11-4 P.

(82) PERSONAS BUSCADAS

DESEO saber de la señora Zoila Montoya vda. de Vergara, que se encuentra en Valparaíso. Dirigirse a María Vergara, Santiago, Eduardo Charme 1335. (82) 8-4 P.

83) PIELES, PELETERIAS

PELETERIA "George". María Pérez de Riquelme. Pieles finas, confecciones, transformaciones, reteñidos en 48 horas. Créditos. Ahumada 131, entrepiso, local 116. Edificio Waldorf. (83) 16-4 C.

86) PROPIEDADES COMPRAN

COMPRO en sector industrial, sitio 1.500 mt2. Bandera 154, oficina 7. (86) 8-4 P.

COMPRO casa cerca micro, hasta 400.000, aptas reparar; también grupo hasta 2.000.000. Pago contado. 62657. (86) 8-4. P.

COMPRAMOS casas, chalets, bungalows, departamentos y locales comerciales. Tenemos muchos pedidos urgentes de clientes exclusivos, operaciones rápidas. "Organización Astor". Huérfanos 886, 5.o piso, oficina 504, fono 35942. (86) 18-4 C.

COMPRAMOS sitios, preferencia barrio alto; quintas, parcelas, terrenos aptos para lotear, etc. Operaciones rápidas. Organización Astor. Huérfanos 886, 5.o piso, oficina 504, teléfono 35942. (86) 18-4 C.

1.000.000 a 1.200.000, compro contado, casa próxima Arauco. Bandera 154, oficina 7. (86) 13-4 P.

1.500.000 a 2.000.000, compro casa chica, con patio, próxima Avenida Portales. Bandera 154, oficina 7. (76) 13-4 P.

SAN BERNARDO

18) ARRIENDOS OFRECEN

d)—Locales comerciales.

ARRIENDO local central, vende instalación. Freire N.o 647, San Bernardo. (SB 18-d) 9-4 P.

14) COMESTIBLES ABARROTES

EMPORIO Económico de Eyzaguirre 696, esquina San José, avisa a su distinguida clientela que su nuevo dueño Lorenzo Chomali Zugbi, atenderá en la mejor forma a sus favorecedores. Eyzaguirre 696, esquina San José. (SB. 34) 1.o 5 C.

37) CONSTRUCCION

MADERAS Fernández, Barraca "San Bernardo", Baquedano esquina San José, fono 237, casilla 94. Fábrica de puertas, ventanas y cajones, palmetas para parquet, toda clase de maderas en bruto y elaboradas, mazas, yugos, varas, camas, rayos, Terciados, fonolitas, pizarreño, cinc, clavos, mallas de alambre, cemento, yeso, cal, fierro, cordeles, artículos de mercería. Barraca "Chile", Eyzaguirre esquina Nogales. Fono 224. (SB 37) 30-5 C.

BARRACA "Chile", Eyzaguirre esquina Nogales. Fono 224. (SB-37) 30-5 C.

(82) INDUSTRIA CASERA

TODA clase de tejidos finos a máquina en lana Magnolia. Barros Arana 384. (SB 52) H|O C.

69) MODAS, CONFECCIONES

MODAS Lais, corte y confección, recibe toda clase de hechuras, transformaciones zurcidos invisibles y vivados. Victoria 401 esquina O'Higgins. (SB 69) H|O C.

76) NEGOCIOS VENDEN

LA MEJOR oportunidad, vende negocio con cuatro patentes al día, cervecería, restaurant, cigarrería y frutería, para trabajar. San José 147. (SB 76) 15-4 C.

POR CAMBIO de giro vende acreditado almacén de abarrotes, muy bien ubicado, en esquina. Mercado Nuevo. Covadonga 298, fono 268. (SB 76) 15-4 C.

98) SERVICIOS DIVERSOS

CLUB Social Democrático, en "Restaurante Tomé", avisa a sus distinguidas clientela y favorecedores, que seguirá siendo atendido en la mejor forma por su dueño. Gran surtido en licores de las mejores marcas, y cervezas y comidas a toda hora. Primamente: curanto al estilo sureño, chancho a la chilena, parrillada a la argentina, cordero para banquetes. Calle San José N.o 58. (SB. 98) 1.o 5 C.

103) VARIOS

CARLOS Herrera Ojer, cirujano-dentista, ha abierto su estudio en Urmeneta 323. Procedimientos modernos. SB 103 H|O C.

JOSE ELIAS RIFFO
Abogado
Eliana Meneses Bassure
Sergio Araneda
Procuradores
Luis Meneses Araya
Corredores de propiedades
Inscripción ministerial 1022. Urmeneta 510. Santiago. Agustinas 867, 2.o piso. Ofic. 4. Teléfono 34231. (SB 103) H|O C.

89) PROPIEDADES VENDEN

a)—Casa y chalets.

500.000, cerca Plaza Septiembre, Los Leones, 10x54, tres habitaciones, servicios, frutales. Baltra, Huérfanos 1233. (89-a) 74 P.

$ 2.000.000, vende gran propiedad, altos y bajos independientes, superficie: 12.50 x 56. En la mejor ubicación de calle Echaurren. Gran oportunidad. Organización Astor. Huérfanos 886, 5.o piso, oficina 504. (89-a) 18-4 C.

$ 2.700.000, VENDEMOS magnífico bungalow recién construido, sector Estadio Nacional, exento de contribuciones, inmediata movilización, 3 dormitorios, living-comedor con chimenea, departamento de empleada, independiente, dependencias, construido 122 mt2., facilidades. Organización Astor. Huérfanos 886, 5.o piso, oficina 504. (89-a) 18-4 C.

b) Departamentos

$ 3.650.000, GRAN inversión, vendemos edificio de renta en calle San Antonio, consta de 3 departamentos, de 1 y 3 dormitorios c/u. Construcción de primera, magnífica oportunidad. Organización Astor. Huérfanos 886, 5.o piso, oficina 504. (89-b) 18-4 C.

89) PROPIEDADES VENDEN

b)—Departamentos.

DEPARTAMENTO muy central, vende. Tratar su dueño, fono 387371. (89-b) 8-4 P.

$ 25.000.000, VENDEMOS, magnífico edificio de renta, con 9 departamentos de 2 dormitorios ejs., dependencias, calefacción, etc., superficie edificada: 1.000 mt2.; superficie total: 1.000 mt2. El Golf, barrio alto. Organización Astor. Huérfanos 886, 5.o piso, oficina 504. (89-b) 18-4 C.

c)—Fundos

VENDEMOS gran fundo 1.100 cuadras planas, 287 hectáreas aprovechadamente, lomajes suaves y cerros, abundantes cerros, espinos, quillay, litre, lingue, boldo, etc. Buenas casas patronales, 8 casas de inquilinos, a 1 1/2 hora de Santiago, por buenos caminos. Se vende con sus cosechas, animales, maquinarias, etc. Precio aproximado: $ 20.000.000. Organización Astor. Huérfanos 886, 5.o piso, oficina 504. (89-c) 18-4 C.

91) PUBLICIDAD, PROPAGANDA

ESTAMPADOS Austral, de Ojeda y Zúñiga Ltda. Confecciones: banderines, afiches, displays y calendarios. Arturo Prat 1474, fono 34331. (91) 21-4 C.

92) RADIOS, FONOGRAFOS

COMPRO toda clase de radios usadas y en mal estado, pago bien. Independencia 2020. (92) H|O. C.

MUEBLES finos para radioescuchas modernos y estilos, puertas automáticas, transformaciones e instalaciones de radios, técnicos europeos. Sta. Rosa 114. (92) H|O C.

SE ARRIENDAN amplificadores, tocadiscos, guirnaldas. Electricidad en general. Vicuña Mackenna 750. Festivos: Rancagua 86. Jerez. (92) 21-4 C.

VENDO radioelectrola, radios chanchis transmisores, se hacen transformaciones cachureo. Reparaciones domicilio. Monjitas 478, fono 36959. (92) H|O C.

RADIO Baez, construcciones y reparaciones de receptores y amplificadores, repuestos para toda radio antigua. Philips, Telefunken, etc., ex jefe técnico de la Philips Chilena. San Pablo 1230, teléfono 64166. (92) 21-4 C.

RADIOS, máquinas Alfa, discos, facilidades de pago. Ordina, Alameda 2981. (92) H|O C.

RADIO, reparaciones garantidas. Inglaterra 1460 (casa particular). (92) 11-4 P.

93) RELOJES.

RELOJERO extranjero garantiza sus composturas de reloj en 24 horas. Compro oro, relojes viejos, piedras preciosas. (93) 1.o-1 C.

COMPRO relojes descompuestos, oro, plata. Composturas "Sauterer", Pablo 1517. (93) H|O C.

RELOJERIA "Omega" Marcial Lara, es relojero. Casa Sonia. Franklin 953-A. (93) H|O C.

RELOJES cualquier estado compro oro, joyas, boletos empeño. Huérfanos 1241. (93) H|O C.

RELOJEROS y joyeros: hago fondos rápidos en oro y metal. Mostreses, Puente 876, 2.o piso. Of. 1. (93) 3-4 P.

94) REMATES

REMATE.— ANTE QUINTO JUZGADO Civil, rematarán 16 abril, 10 horas, acciones y derechos de que es dueña Suc. Juan Urzúa Rioci, en propiedad ubicada Río de Janeiro 424. Mínimum subasta, $ 31.100. Garantía 10 o/o mínimum. Demás bases juicio "Caja Crédito Agrario con bancaria orden Juzgado. Secretario Urzúa".— Secretario. (94) 8-4 P.

QUINTO JUZGADO CIVIL DE Mayor Cuantía de Santiago.— El 25 de abril en curso, a las 15 horas, saldrá a remate ante este Juzgado, Bandera 342, tercer piso, el predio ubicado en Constitución, comuna de Toconey, lugar denominado Quebrada Honda, de propiedad de don Manuel Muñoz Maturana, cuyo título corre inscrito a fs. 486, N.o 516, del Registro de Propiedades de Conservación, año 1948. Mínimo, $ 60.877.76. Garantía, $ 9.880.68. Demás bases y antecedentes, en Secretaría. Abogado ejecutivo "Hidalgo. Máximo, con Muñoz Maturana, Manuel".— Secretario. (94) 8-4 P.

SEXTO JUZGADO TRABAJO.— El abril, 10 horas, ante Martillero Nieves Peña de González, en Ahumada Martín 148, efectuarán remate especies embargadas ejecuciones remate seguidas por Servicio Seguro Social, con detalle siguiente: Reloj marca Ra. González González, reloj despertador, con señalizador Sagalevich, N.o 27245; despertador "Kaiser", N.o 27115; Jorge Perl, Amud, 38 cheques "Odie", N.o 26034; Domingo y Cía. Ltda., cómoda ecoba, N.o 27108; Oscar Oteiza, reloj pulsera marca "Watch", N.o 27404; Salomón Wimberg, motor "Posch", N.o 27136; Juan Portales, radio "Marvel", N.o 27151; Julio III, radio Philco, N.o 27871; Raquel Valencia, dos pulseras, un anillo, 1 pulsera con dos medederas.—Secretario.

AVISOS ECONOMICOS ILUSTRADOS al Servicio de Ud.

MECANICA

"EMAS" ESTABLECIMIENTO MECANICO ALEJANDRO SENZACQUA P. JOTABECHE 142 - TELEFONO 91925 • SANTIAGO DE CHILE •
Camisas para motores de todas marcas y tipos. Fundición propia.
Sistema de fabricación autorizado por Society Automotive Engineers, Estados Unidos
Rectificación de motores

MUSICA

ACADEMIA DE MUSICA
Eulogio Dávalos
Guitarra, Canto, Piano, Violín.
VENTAJA: Prestamos instrumentos para el curso.
Cursos colectivos e individuales.
CATEDRAL N.o 1165 Fono 80698 Matrícula abierta

PARA EL HOGAR

Easton Decoraciones
Cortinajes
Alta Tapicería
Fundas para MUEBLES
Decoración INTERIOR
PRESUPUESTOS
COMPAÑIA 1291 - Tel. 86111

RUIZ Y RUIZ
El colchón elástico de moda
Ventas por mayor y menor. Reembolsos a provincia.
FABRICA:
Irarrázaval N° 1979
FONO 494614

PARA EL HOGAR

REFRIGERADORES, RADIOS, LAVADORAS, BATIDORAS, VENTILADORES, CHANCHOS, ELECTRICOS, MOTORES PARA MAQUINAS DE COSER. EL MAS VASTO SURTIDO LOS MEJORES PRECIOS
Casa Garcia
Alameda esquina Avenida España

SALUD
Baños de Vapor
Los cultores de Vida Sana lo recomiendan.
Pídalo a: Carlos Recine MERCED 719 Tel. 36861
Envíos a provincia contra reembolso.

Fábrica de Muebles
OFRECE. Normando, chippendale, terciados, modernos. Amplio stock. A mitad de su valor comercial. Créditos. Precios especiales a comerciantes. Salón de venta
ACONCAGUA 1121
a 40 pasos de San Diego y media cuadra de Avda. Matta)

COLCHONERIA ÑUÑOA
FRAZADAS
IRARRAZAVAL 2793 — FONO 42274

Oportunidad Mueblerías Hollywood
Liquida por este mes toda su existencia con fuertes rebajas.
Grandes Créditos
OSAS 1028, ERRANO 33
FONO 66898.

PARA EL HOGAR

Jabón
M. R.
FREGON MECANICO
CON DETERGENTE ACTIVO
LAVAMANOS PARA USO DOMESTICO E INDUSTRIAL
PRODUCTOS "WALCON"
FONO — 55635

MUEBLES FINOS
Comedores, dormitorios, livings en todos los estilos en lingue, semienchapados, enchapados en raíz de nogal y caoba.
Algunas ofertas: comedores chippendale, $ 49.000; dormitorios Luis XV, $ 35.000; livings Reina Ana, $ 33.000. Finísimos muebles de adorno enchapados con marquetería, aplicaciones de bronce y mármol. Brocato, $ 605 metro; marabú, $ 70 metro; flecos, $ 190 metro. Depósito de fábrica. Amplios créditos. Despachos a provincias. Sábados abierto todo el día.
AHUMADA 6
3.er PISO LOCAL 32
FONO 66752

Implatex
Venta por mayor y menor. Cueros, hules y films.
Distribuidora Nacional de Cueros. Coquimbo 1067. (entre San Diego y Artum Prat)

PARA EL HOGAR

CATRES
para colegiales, reglamentarios, vende casa
SEDERAP
todo para el deporte.
CHACABUCO 6, ALTOS
esquina Alameda. Fono 90347.

PARA EL SEÑOR
Trláganos su terno viejo y le entregamos un traje sastre para su señora, o un lindo terno pantalón largo para su niño. Vamos a domicilio.
NUÑEZ SASTRE
10 DE JULIO 828, TELEFONO 30581.

RENOVADORA de CAMISAS
CAMISAS Y PIJAMAS
SOBRE MEDIDA, CAMISAS SPORT, ARREGLOS COMPLETOS DE CAMISAS.
SE CAMBIAN PECHERAS
LIRA 58 FABRICA DE CAMISAS

Reinaldo Rojas B.
Sastre cortador, primer orden. Hechuras finas: $ 4.500
Santo Domingo 1124
FONO 64426

PARA ELLA

Peletería "George"
MARIA PEREZ DE RIQUELME
Pieles finas, Confecciones, Transformaciones y reteñidos en 48 horas, Créditos.
Ahumada 131, entrepiso, local 116 (no confunda) edificio Waldorf — Santiago

MODAS SAN DIEGO

Abrigos, chaquetones, faldas, blusas. Grandes facilidades.
San Diego 1927

TRANSFORMACIONES FINAS EN CARTERAS DE COCODRILO
HECHURAS, COMPOSTURAS Y TENIDOS FUNDAS PARA MALETAS
COQUIMBO 1179
ENTRE SAN DIEGO Y GALVEZ

PARA ELLA

Modas y Pieles

Abrigos últimos modelos
Impermeables, Pilotos, Chaquetones, Faldas, Pieles y transformaciones.
BASCUÑAN 46
CREDITOS SIN RECARGOS

Abrigos, Chaquetones, Trajes sastre, etc. Confección de la, y excelentes facilidades de pago.
OFRECE
MODAS METRO
Bandera 140 B (En el Pasaje frente Teatro Metro)
Fono 85348
BANDERA 140

RELOJERIA Y JOYERIA D'ANGELO
(relojero extranjero)
Garantiza sus composturas de relojes y joyas en 24 horas. Compro oro y piedras preciosas.
Compañía 1385

COMPRE SUS LANAS DE ESTACION A PRECIOS DE OPORTUNIDADES
Tweed a $ 785, ancho, 1.50 metro; Jersina, $ 575, ancho 1.50 metro.
Fca. de Lanas y Sederías "Diez de Julio"
DIEZ DE JULIO 536
(Entre Carmen y San Isidro)

Crédito MODAS y PIELES
BASCUÑAN 46
Pieles: Nutria, Negra, Floma y Café.
Transformaciones: Royal Mouton 3/4 y Largos.
Abrigos de géneros: precios de fábrica.
IMPERMEABLES — PILOTOS

RADIOS

Créditos
RADIO BAEZ
Ofrece ventas y reparaciones garantidas por un año.
Distribuidor oficial Philips
SAN PABLO 1230
Teléfono 64166

SERVICIOS DIVERSOS

LLAVES RAPIDAS
TODOS LOS TIPOS
SERVICIO a DOMICILIO
COMPOSTURAS
ESPECIALIDAD CERRADURAS FINAS
COMPAÑIA 1249 GARCIA

CRIADERO "LA REINA"

HUEVOS $ 8.-
MORANDE 854

PROFESOR MONMAR
¡Gratis!
Solicite catálogos de mayas, anillos simbólicos y libro de ciencias ocultas, GRATIS, horóscopo astrológico con el pasado, presente y futuro, y con indicaciones para triunfar en negocios, trabajos, amores, etc. Mande la fecha de su nacimiento.
CASILLA 5111 - CORREO 3
A. PRAT 1619 - FONO 54131 - STGO. CHILE

CASA Louis
CALZADO fino, hecho a mano, medidas horma de 1/2 punto. Composturas, trabajo garantido.
PORTUGAL 64

LOS ARTISTAS URUGUAYOS CON SU EMBAJADOR.— El Embajador del Uruguay en nuestro país y señora De Pena ofrecieron, en su residencia de la Avenida Pedro Torres, un gran almuerzo en honor de sus compatriotas los artistas que componen la Comedia Nacional del país hermano, y que en estos días actúa en nuestro Teatro Municipal, donde ha obtenido un grandioso éxito. Fueron, asimismo, invitados los periodistas uruguayos que nos visitan, personalidades de nuestro mundo teatral, distinguidas figuras de la sociedad y los críticos teatrales santiaguinos. En la fotografía aparecen la señora De Pena, Concepción Zorrilla de San Martín, el Embajador del Uruguay, Maruja Santullo, Estela Castro y Enrique Guarnero.

LIVING-ROOM SE REPITE HOY TARDE EN EL ANTONIO VARAS

Esta tarde a las 19 horas, el Teatro Antonio Varas repondrá la comedia dramática de Graham Greene, "Living-Room", último estreno del Teatro Experimental de la Universidad de Chile.

A medida que se ha continuado, con la representación de esta magnífica obra, el cuadro del Experimental ha superado su interpretación, logrando una magnífica coordinación y venciendo las dificultades que ofrece esta pieza teatral.

Bélgica Castro, Carmen Bunster, Fani Fischer, Emilio Martínez, Agustín Siré y María Valle tienen la responsabilidad interpretativa de la comedia de Graham Greene.

LOS COLORES CHILENOS SALEN AIROSOS CON LA ORQUESTA D'ACOSTA: GOYESCAS

De entre los sensacionales números artísticos con que ha inaugurado abril Confitería Goyescas, y donde la calidad de Isolina Carrillo y su conjunto reafirma la consagración que obtuviera en los escenarios de Europa y de los Estados Unidos, Chile obtiene aplausos para sus colores, con la actuación en la parte bailable, de la laureada orquesta de Lorenzo D'Acosta que, premunida de un novedoso repertorio, alegra el ambiente y le comunica una musical cordialidad.

Llama la atención en estos shows de tarde y noche en el famoso salón de la calle Huérfanos, el arte de la cantante europea, Yolanda Face.

Goyescas anuncia para muy pronto el debut del astro fonomímico argentino, Larry Nixon.

VALLE DE SOMBRAS EN LA SALA "TALIA"

"La Sala Talía", de la Sociedad de Autores Teatrales de Chile, anuncia para hoy nuevas representaciones de la obra de Benjamín Morgado "Valle de Sombras", por el elenco que enfrenta el actor Jorge Quevedo.

"LA MALQUERIDA", SE REPETIRA MAÑANA EN EL TEATRO "SATCH"

El Teatro de Ensayo de la Universidad Católica, no hará hoy función con motivo del Viernes Santo. Mañana, ofrecerá dos funciones en el Teatro de la Satch, representando la inmortal obra dramática de Benavente "La Malquerida".

El Real estrena hoy "La hora de la verdad"

Cinematográfica Selman anuncia en las habituales funciones de su teatro Real, la proyección, desde hoy de "La hora de la verdad".

Michele Morgan y Jean Gabin se reúnen aquí, en un argumento cautivador, en uno de esos conflictos que parecen tomados directamente del diario vivir. Es un drama conyugal que la cinematografía francesa presenta en un marco de impresionante realismo.

También interviene en el reparto el nuevo galán italiano Walter Chiari.

teatro Satch
HOY LA COMPAÑIA NO ACTUARA, EN ADHESION A LA SACRA FECHA DEL VIERNES SANTO
Mañana
VERMOUTH 6.45 • NOCHE 10.15
EL TEATRO DE ENSAYO / PRESENTA /
La MALQUERIDA
de JACINTO BENAVENTE
ENTRADAS EN VENTA Y AGOTANDOSE PARA MAÑANA SABADO Y EL DOMINGO
DOMINGO A LAS 3.15
MATINEE INFANTIL
"EL CLUB DEL TIO ALEJANDRO"

KING'S CLUB
ABRE TODOS LOS DIAS... DOMINGOS también!!

LA VUELTA DE "LOS PEREGRINOS".— Haciendo honor a su nombre, los componentes del celebrado conjunto vocal que dirige Raúl Shaw Moreno acaban de realizar una peregrinación artística por distintas ciudades de Bolivia, la que les ha permitido regresar al país con un rico bagaje musical de hermosas y desconocidas páginas del cancionero autóctono de esa nación. Una vez de vuelta en Santiago, fueron de inmediato contratados por CB 114, Radio Corporación, donde puede escucháseles todos los martes, jueves y sábados a las 21.30 horas

Cinta con Denis O'Keefe en el rotativo Florida

Denis O'Keefe es el enérgico pesquisa que busca por todos los rincones de Londres a una banda de estafadores que inundan el mercado con diamantes falsos.

Comparte honores estelares con Denis O'Keefe, en "El mago de los diamantes", que así se titula la cinta, la bella Margaret Sheridan, quien hace en este film su debut en la pantalla.

La película, de sello Artistas Unidos, se estrena el martes próximo en el rotativo Florida.

Un drama del Oeste nos presentará el Victoria

El Teatro Victoria anuncia para el lunes próximo, una cinta en colores, "Contienda por un Imperio", que se desenvuelve en el plano de los films del Oeste, y que permite al apuesto John Derek hacer despliegue de su talento interpretativo.

Joan Evans, la expresiva y bella actriz, lo secunda en este film, que puede conceptuarse como una ardiente torbellino de aventura en el territorio del Colorado.

HOY
10 SEMANAS DE EXITO SIN PRECEDENTES y ahora...
11ª SEMANA EN AUDITORIUM y ROXY
GREGORY PECK
¡CARCAJADAS A GRANEL... Y REFINADA COMEDIA!
GREGORY PECK en El Hombre del Millón
RONALD SQUIRE · A. E. MATTHEWS · WILFRID HYDE WHITE y ANE GRIFFITHS
ARTISTAS UNIDOS
Inspirado en MARK TWAIN

TEATRO EXPERIMENTAL U. DE CHILE
GRAHAM GREENE
EL LIVING ROOM
HOY Y TODOS LOS DIAS, A LAS 19 HORAS
ENTRADAS EN VENTA
T. ANTONIO VARAS
I. MORAN DE 25

Intermediarios en acción...

Un "Comité de Importadores de Ganado", hasta el momento con dirigentes incógnitos, publicó, hace algunos días, una inserción que pretendía demostrar que "la carne era cara, porque la burocracia de INACO era cara".

Junto con publicar la Planta del Personal del Instituto Nacional de Comercio, mintió al manifestar que este organismo había internado carne con dólares preferenciales.

Pese a nuestro terminante desmentido, este "Comité" vuelve a insistir con una nueva publicación, pretendiendo desorientar a la opinión pública con argumentos falsos e inconexos.

NOS VEMOS EN LA NECESIDAD DE REPETIR QUE EL INSTITUTO NACIONAL DE COMERCIO NO HA IMPORTADO NI UN SOLO KILO DE CARNE CON DOLARES PREFERENCIALES.

Cuando el precio oficial del dólar era de $ 110.— importó carne a ese cambio, y cuando el precio oficial del dólar subió a $ 200.—, siguió importando carne al nuevo tipo de cambio.

Ultimamente se ha dictado un decreto, de todos conocido, por el Ministerio de Economía, en que se establece que el ganado y la carne congelada de vacuno que importe el Instituto Nacional de Comercio tendrán un dólar preferencial de $ 110.—.

TAMBIEN DEBEMOS REPETIR QUE EL TIPO DE CAMBIO FIJADO EN ESTE DECRETO NO HA SIDO OTORGADO HASTA LA FECHA, POR LO QUE NO SE HAN PRODUCIDO NI SE PRODUCIRAN AQUELLAS "UTILIDADES FABULOSAS".

Cuando se haga efectivo el tipo de cambio que fija el mencionado decreto para las importaciones de carne, el precio de este producto bajará de acuerdo a las normas económicas dictadas en su oportunidad por el Supremo Gobierno.

Pese a los intereses de los intermediarios, entre los cuales es digno de recordar el bullado proceso de los "ganaderos fantasmas", el Instituto Nacional de Comercio, a medida que sus recursos lo permitan, se preocupará de continuar regulando el mercado de la carne y de asegurar al consumidor un normal abastecimiento, de preferencia en la zona norte del país, donde no escatimará sacrificios para llegar a la población con los precios más bajos posibles.

El "Comité incógnito de importadores de ganado" publicó la Planta completa del Instituto Nacional de Comercio, e hizo y repitió la aseveración de que esta Planta Administrativa cuesta al Fisco alrededor de trescientos millones de pesos al año.

MINTIO Y VUELVE A MENTIR INSIDIOSAMENTE EL "COMITE" ALUDIDO.

El Instituto Nacional de Comercio es una Empresa Comercial Autónoma del Estado, que cumple las funciones que su Ley Orgánica le señala, y que se financia con sus propias entradas. Opera en diversos rubros, por lo que consta de 12 Departamentos, 21 Agencias y 5 Subagencias a través de todo el país: Frigoríficos, Bodegas Silos, Laboratorios, Planta de Panificación, etc.

EL DEPARTAMENTO DE GANADERIA, QUE SERIA EL UNICO CUYO COSTO PODRIA GRAVITAR SOBRE EL PRECIO DE LA CARNE, ESTA INTEGRADO POR UN TOTAL DE CINCO FUNCIONARIOS.

Nadie que opine de buena fe puede atribuir a este Instituto responsabilidad en alzas de precios en los artículos en que le ha cabido intervención, en circunstancias que su política ha estado orientada permanentemente a contribuir al abastecimiento de las necesidades populares, a base de utilidades mínimas, y en muchas ocasiones esta labor le ha significado un verdadero sacrificio económico.

La aplicación de esta política ha determinado, en el hecho, la eliminación de intermediarios, cuya acción no se justificaba, y que, ahora, se identifican a través de la campaña de desprestigio emprendida contra este organismo.

HERNAN BUSTAMANTE DEL CAMPO
Vicepresidente Ejecutivo
INSTITUTO NACIONAL DE COMERCIO
Santiago, 7 de abril de 1955.

T U R F

TRABAJOS de AYER en AMBOS HIPODROMOS

HIPODROMO CHILE

PISTA DE ARENA DE SUBIDA

SUFRENDA, J. Adasme, 400 metros en 25 2|5.
SUFETAR, A. Díaz; 600 metros en 38.
TISA, L. G. Farmer, 200 metros en 12.
SIMLION, C. Benavides, 200 metros en 13; repitió igual.
REDELBIS, aprendiz; 600 metros en 40, a voluntad.
ALBO, R. Madariaga, 500 metros en 34; repitió en 31 2|5.
ANNY, aprendiz; 200 metros en 12; repitió igual.
CONTICORAL, G. Retamal; 600 metros en 39.
BRUBA, C. Ojeda; 500 metros en 32.
LAS SALINAS, A. Díaz; 600 metros en 40, a voluntad.
FOLLOW-ME, A. Díaz; 600 metros en 39 2|6.
GIALE, C. Ojeda; 500 metros en 32.
GRIFELINO, G. Retamal; 800 metros en 52 2|5.
FULGUITA, J. Aravena, y LA CIRCA, aprendiz; 800 metros en 33; fácil Fulguita.
EMOCIONADA, J. Adasme, 800 metros en 53.
TATITA, R. Madariaga; 200 metros en 12 3|5.
IPAL, L. G. Farmer, 800 metros en 53.
INTIMIDA, U. Gaete; 600 metros en 39 2|5.
MONTE VELOZ, J. Aravena; 600 metros en 38.
BEBA, H. Bassay; 400 metros en 25 2|5; repitió igual.
ARRANCATE, H. Hevia; 400 metros en 25 2|5.
ROSAPILLAN, M. Anjari; 600 metros en 39.
DANCING PARK, A. Díaz; 800 metros en 51 2|5.
BONTON MAIL, L. Jara; 500 metros en 32 2|5.
ROBIN HOOD, R. Madariaga, 600 metros en 39.
HUALA, C. Giráldez; 400 metros en 25.
DINAR, C. Ojeda; 500 metros en 32.
CAMONTE, G. Retamal; 200 metros en 12 2|5; repitió igual.
ARENQUE, L. G. Farmer; 200 metros en 12 2|5.
FANTASMA GRIS, R. Madariaga; 600 metros en 38.
RAMBION, JI. González; 500 metros en 31.
GALON, G. García; 600 metros en 38.
QUE TAL, C. Ojeda; 500 metros en 31 2|5.
AURANCIO, O. Farmer; 600 metros en 37 2|5.
GRETA, A. Díaz; 500 metros en 31 2|5.
CACAREO, H. Hevia; 500 metros en 31 2|5.
BULENGO, G. Arancibia; 500 metros en 31 2|5.
TINTAZO, R. Madariaga; 800 metros en 53.
GACELITA, L. G. Farmer; 400 metros en 24 2|5.
JUVERDO, JI. González; 500 metros en 33.
FULLERO, Edo. Soto; 400 metros en 25 1|5.
HILL, M. Anjari, 500 metros en 31.
CIRIYA, aprendiz; 800 metros en 52.
PILLE D'OR, Edo Jara; 600 metros en 40, a voluntad.
GRAN LORD, A. Díaz; 600 metros en 38 1|5.
AL PASO, M. Anjari; 400 metros en 25.
TIENTO, M. Anjari; 600 metros en 38 2|5.
CONCENA, M. Anjari; 200 metros en 12 2|5; repitió igual.
CURAMALAN, B. García; 500 metros en 31.
MILORANA, R. Madariaga; 600 metros en 39.
QUEEN SALMON, H. Hevia; 600 metros en 37 1|5.
GRO FOGAR, C. Ojeda; 500 metros en 31 3|5.
JAVANES, B. García; 400 metros en 25.

PISTA DE BAJADA

BA, M. Alquinta; 400 metros en 24.
GLADSTONE, H. Hevia; 500 metros en 30; repitió igual.
ARGILLA, H. Hevia; 600 metros en 36.
CORONA REAL, aprendiz; 400 metros en 23 2|5.
ABEILINDO, U. Gaete; 400 metros en 24.
TRES CHIC, M. Díaz; 400 metros en 23.

CLUB HIPICO

(PISTA DE ARENA)

LOS GALGOS, C González; 700 en 43.
HURACAN, A. Salazar; 800 en 52.
GALLARDO, P. Flores; 600 metros en 38 3|5; repitió igual.
TORMENTOSO, A. Salazar; 500 en 31.
CUBA LIBRE, P. Ulloa; 500 metros en 30 2|5.
LA MAYA, R. Montoya; 600 metros en 37 4|5.
ABALONA, aprendiz, y ALADINA, R. Cornejo, 500 metros en 43 2|5; iguales.
COMISION, R. Montoya; 600 metros en 53.
LENTEJUELA, O. Muñoz; 600 metros en 37 3|5.
ABALORIO, O. Manríquez; 800 metros en 51 2|5.
TRUTRUCA, S. Godoy; 600 metros en 36 3|5.
LONGO, R. Cornejo; 800 metros en 51.
COLABORADOR, L. Espinoza; sin apuro 800 metros en 53 3|5.
ATAHULLAH, F. Arredondo; 800 metros en 51 3|5.
EL APORTUNADO, J. Orellana, y LAW OUT, R. Cornejo, 800 metros en 51 3|5. Llegaron iguales.
MADAME, C. González; 400 metros en 24 2|5.
REGADOR, P. Ulloa; 400 metros en 24.
ESCAMILLO, R. Cornejo, y COMODIN, O. Muñoz, 600 metros en 38. Ganó Escamillo por dos cuerpos
PRIMOR, J. Atala; 600 metros en 37 4|5.
DON BENO, O. Olivares; 600 metros en 38.
LEYCINEL, J. Orellana; 600 metros en 39.
COQUIMBO, R. Montoya; 500 en 32.
FLOR DEL LAGO, P. Alquinta; 600 metros en 38.
PAILAHUEQUE, E. Canales; 500 metros en 31 2|5.
NICOLINA, O. Muñoz; 600 metros en 38.
NIGHT BIRD, R. Morla, y CAMBORO, R. Aguilar; 50 metros en 31; iguales.
EVER, R. Cornejo; 600 metros en 37 3|5.
SUREÑO, L. Espinosa; 500 metros en 31; repitió 31 2|5.
ABRANTES, aprendiz; 500 metros en 31.
SUBASTA, O. Manríquez; 500 metros en 30 3|5.
LORD GLANIS, R. Morla; 500 metros en 31 2|5.
TINTA CHINA, R. Aguilar; 800 metros en 51.
ARMADOR, R. Cornejo; 400 metros en 25 3|5.
HOME PRIDE, E. Núñez; 300 metros en 18; repitió en 18 2|5.
MELENDEZ, R. Cornejo; 1.000 metros en 1.3 2|5.
SILENCIOSO, O. Olivares; 500 metros en 31.
CANDELA, M. Maturana; 500 metros en 31.
ECUADOR, aprendiz; 500 metros en 31 3|5.
POLO NINO, E. Araya; 800 metros en 50 3|5.
UNCOYEN, C. Pezoa; 600 metros en 37 3|5.
TENVISTA, F. Alvarez; 500 métros en 31 3|5.
CAMPANILLAZO, E. Saavedra; 1.200 en 1.20.
ENTREVERO, A. Salazar, y PRIMOROSO, P. Alvarez 500 en 30 2|5; iguales.
COSECHADORA, F. Pizarro, y ELECTA, L. G. Rodríguez; 500 metros en 31 2|5; iguales.
CUMPLIDORA, O. Muñoz; 600 metros en 33 2|5.
PERSPICAZ, E. Saavedra; 800 metros en 53.
NORMANDE, P. Alquinta; 600 metros en 37.
JOYEL, O. Muñoz; 1.000 metros en 1.4 3|5.
WHY NOT, E. Saavedra; 500 metros en 31.
ALAN BUCK, R. Montoya; 800 metros en 50 1|5; repitió en 50.
MACOLLADO, M. Maturana; 1.000 metros en 16.
POTASIO, P. Ulloa; 1.200 en 1.21 2|5.

HIPODROMO CHILE

JUNTA GENERAL ORDINARIA DE ACCIONISTAS

Por resolución del H. Directorio del Hipódromo Chile y de acuerdo con los Estatutos Sociales, citase a los señores accionistas a Junta General Ordinaria de Accionistas, para el jueves 14 de abril del año en curso, a las 17 horas, en las oficinas de la institución, ubicadas en calle Agustinas N.o 648.

La H. Asamblea deberá pronunciarse sobre la Memoria y el Balance del Ejercicio Financiero del año 1954, y designar la totalidad de los miembros del Directorio, los cuales terminan su período reglamentario.

Además, la H. Junta deberá designar Inspectores de Cuentas, y pronunciarse sobre otras materias de rigor.

SALVADOR HESS RIVEROS
Presidente

CIERRE DEL REGISTRO

En atención a la citación a Junta General de Accionistas, el Registro de Accionistas permanecerá cerrado desde el 1.o de abril hasta el 14 del mismo mes de 1955, ambas fechas inclusive.

EL GERENTE

Nueva fórmula de crema que afeita a ras ¡PERO SUAVEMENTE!

Un ingrediente de gran penetración empapa y ablanda la barba y protege la piel tierna

● Ya hay una crema que posee los dos requisitos exigidos por quienes se afeitan ... y que rara vez tienen la mayoría de las cremas de afeitar

Primero, el poder de penetración de la Crema de Lujo Williams hace que el agua "moje mejor", con lo que la afeitada resulta más suave y fácil, al ablandar más la barba, a ras de piel, pero sin irritar

Segundo, la nueva Crema de Lujo Williams tiene extracto de lanolina que protege el cutis contra los efectos de afeitarse a diario y ayuda a impedir que la piel se reseque y se escame. Es otro fino producto de Williams. ¡Cómprelo hoy!

Williams
"crema de afeitar"

94) REMATES

REMATE.— ANTE QUINTO JUZgado Civil, rematarase 27 presente, 15 horas, propiedad ubicada calle Melchor Concha N.o 26. Minimum subasta $ 49.333.32 al contado. Garantía 10 o|o mínimum, boleta bancaria orden Juzgado. Demás bases juicio "González con Soulés".— Secretario. (94) 9-4 P.

TERCER JUZGADO CIVIL.— REMAte.— Audiencia veintiocho presente, quince horas, se rematará propiedad raíz, ubicada en "La Emboscada" —Valdivia de Paine— Buin, inscrita a fs. 151, vta. N.o 249, R. Prop. C. B. R. Buin, embargada autos ejecutivos sociedad "Nutry Ltda." con Aurelio Moretra Letelier. Mínimum será $ 289.333. Pago contado. Boleta 10 por ciento. Bases y antecedentes en Secretaría Tribunal. (94) 10-4 P.

TERCER JUZGADO CIVIL.— REmate — Audiencia 28 de abril, quince horas, se rematará predio agrícola, fundo "La Herradura", ubicado comuna Lumaco, departamento Traiguén, inscrito a fojas 247, N.o 483, año 1945, Conservador Bienes Raíces Traiguén, en un solo lote. Mínimum 2/3 avalúo, o sea, 288.067 pesos. Pago contado. Boleta 10 o|o. Bases y antecedentes, autos Ejecutivos Chamy Fakaha con González Peñailillo, Manuel y otra.— Secretario. (94) 11-4 P.

REMATE. — ANTE PRIMER JUZgado Civil Mayor Cuantía, el 25 abril presente año, 15 horas, saldrá a remate, propiedad en que menores Enrique y Teresa Soro Cardemil tienen derechos, ubicada calle Padre de Valdivia N.os 323 al 333, comuna Santiago. Mínimum: $ 2.800.000. Boleta: $ 280.000. Demás bases y antecedentes Secretaría, Juzgado indicado, expediente "Cardemil, Roberto y otros, autorización para enajenar", N.o 26046.— Secretario. (94) 11-4 P.

RESOLUCION PRIMER JUZGADO Trabajo, ante Martillero, Nieves Peña de González, el sábado 23 de abril, a las diez y media horas, en San Martín 148, remataránse en juicios ejecutivos seguidos por el Servicio de Seguro Social, ex Caja de Seguro Obligatorio, siguientes especies contra deudores que se indican: Abraham Cuevas Gómez. Caja de fondos "Binze", máquina de escribir portátil "Remington", mesa escritorio y dos sillas; Luis Rioseco Castillo, radio "RCA Victor"; Arturo Amenábar Castro, dos bandejas de metal y radio velador; Sandalio Troncoso Martínez, reloj hombre marca "Dalcia" de oro, pulsera igual metal; Jacobo Zimmerman Rosenfeld, cenicero artístico, brasileño y cigarrera; Alberto Valenzuela Vergara, mesita de centro, rectangular; Manuel Castro Carrasco, radio velador "Spartoo"; Miguel Portales Calvo, bandeja de plaqué, rectangular, tallada; Antonio Carnevali Salomoni, reloj hombre marca "Election"; Miguel Piña Ramírez, abrigo de hombre, gris y cocinilla parafina "Master"; Ramón Marín Romero, ropero tres cuerpos, dos veladores, una cómoda y reloj pulsera "Contía" con pulsera metálica; Fred Haleby Trabulay, mesita de centro, rectangular, cubierta de cristal; Mario Torres España, cocina eléctrica "Mademsa", tres platos y horno, casi nueva, y Rubén Villarroel Martínez, radio portátil marca "Admiral".— El secretario. (94) 11-4 P

95) RESIDENCIALES

PIEZAS pensión. Recibo pasajeros. Huérfanos 1393. (95) 21-5 P.

RESIDENCIAL confortable, centralísima, piezas cía. muebles, días, meses, universitarios, precios especiales; comidas sanas, en aceite, óptima atención. Fono 87298. Santo Domingo 1437. (95) H/O. C.

RESIDENCIAL BERMEDO. Arrienda piezas con pensión a personas honorables, con o sin muebles. Dormitorios colectivos para colegiales. Rosas 1456. (95) 29-6 O.

96) SANITARIOS, COCINA

SALAS de baño importadas y nacionales, completas, desde $ 29.700 W. C. silenciosos, 5.000; lavaplatos con muebles, 3.000, toda clase de artefactos sueltos. Califonts y cocinas a gas, termos eléctricos, muebles de cocina, azulejos. Tramitaciones por Caja. Facilidades Serrano 49 y 53 y San Diego 2572 Fono 85993 (96) H/O. C

97) SASTRERIA.

SEÑOR, aproveche, no pague el lujo, vista en Sastrería Real. Hechuras desde $ 2.800. Agustinas 2241 Su sastrería. (97) 12-4 P.

CASIMIRES desde 650 pesos el metro. Depósito directo de fábrica: Casa Salazar, Avenida Bernardo O'Higgins 2783, esquina Libertad. (97) H|O C

SASTRERIA Salazar, caballero, niños, extenso surtido, corte elegante. Precios incompatibles. Avenida Bernardo O'Higgins 2783, esquina Libertad (97) H|O C

TRAJES sastre, transformaciones, hechuras finas caballeros $ 3.800 Monjitas 563. (97) H|O C

MACHO, sastre. Llévele su casimir Huérfanos 801. Fono 397663. (97) H|O C.

REINALDO Rojas B., cortador sastre, primer orden, hechuras finas: 4.500. Santo Domingo 1124, fono 64426. (97) 17-4 C

SEÑOR, tráiganos su terno viejo y le entregaremos un traje sastre para su señora o un lindo terno pantalón largo para su niño. Vamos a domicilio. Núñez, sastre. Diez de Julio 828, teléfono 30581. (97) 23-4 C.

MACHO, sastre. Llévele su casimir. Huérfanos 801. Fono 397663. (97) H|O. C.

98) SERVICIOS DIVERSOS

SE PUNTEA Y REMATA a máquina toda clase de calzado. Balmaceda N.o 2015. Talleres "Pac" (98) H|O. C.

LLAVES rápidas, tipo Yale, servicio a domicilio, composturas chapas y candados. Compañía No. 1249. García. (98) 30-4 C.

REPISAS y consolas, con o sin aplicaciones de bronce. Manufacturas "Johsan". Avenida Independencia 318 local 12, fono 85864. Abierto de 9 a 1 y de 3 a 8. (98) 18-4 C

COMPOSTURAS en calzado fino, exclusivamente hechas a mano, ensuelados, tacos, puentes, etc. Llévelos a Portugal 64. Quedarán nuevos. Seriedad, garantía. (98) 4-5 C.

TODA clase de aparatos de laboratorios y reparaciones en este ramo. Carlos Sellhorn. Esmeralda 774, fono 66369. (98) 7-5 C.

MUEBLES se arreglan y transforman de todos los estilos. Dirigirse directamente a la fábrica. Avda. B. O'Higgins 1673. (98) 10-4 P.

REPARACIONES de living desde $ 7.000, incluyendo bronto, fundas para muebles, cortinajes, cubrecamas. Créditos. Teléfono 66752. (98) 7-5 C.

99) SOCIOS BUSCAN

CABALLERO independiente, desea asociarse a dueña peluquería, dispone capital, máquinas hacer permanentes, útiles, y trabajo personal. Verdadera interesada escribir a Raquel Herrera, para entregar a pensionista. V., calle Castro 160. (99) 10-4 P.

TARZAN — 4217

ASTUCIA

Por Edgard Rice Burroughs

"LA NACION OBSEQUIA A TODA PERSONA QUE ORDENE UN AVISO ECONOMICO CLASIFICADO

dos entradas para una vuelta en el Ferrocarril Aerodinámico "Parque Cousiño", con un recorrido de 3 kilómetros, a través de hermosos paisajes, lagunas, túnel, etc. Al ordenar su Aviso Económico, sírvase reclamar el vale para su niño.

101) TEXTILES

COMPRE sus lanas de estación a precios de oportunidades. Tweed, a $ 785; ancho, 1,50 m. Jersina, $ 575; ancho, 1,50 m. Fca. de Lanas y Sederías "Díez de Julio", Díez de Julio 536 (entre Carmen y San Isidro). (101) 21-4 C.

ABOGADO
SANCHEZ DEL POZO
Moneda 1137 — Of. 78
Especialmente asuntos y juicios de matrimonio. Posesiones efectivas, particiones. De 11 a 12.30 y de 17 a 19 horas.
FONO 80813

(103) VARIOS

"LA CASA del Carnaval". Matinées infantiles. Bailes. Gorros de fantasía. Sorpresas, globos, cornetas, guirnaldas, velas de torta, servilletas, serpentinas, chayas. Aldunate 445. Esquina Lacunza. Fono 60750. Abierto domingos y festivos. (103) 12-4 P.

DECORACION en cristal. Grabaciones al ácido, rótulos, motivos alegóricos, dibujos, plateado, reposición de espejos. Casa Soler, Lord Cochrane 548, teléfono 67847. (104) 23-4 C.

104) VEHICULOS VARIOS

VENDO carroza a tracción animal, en perfecto estado. Tratar: Arturo Prat 527. San Bernardo. (104) 11-4 P.

ANTEOJOS
RODOLFO HAMMERSLEY
AGUSTINAS 1090
Esquina de Bandera
Casilla 3898, Teléfono 88075
Santiago.

"MUEBLES Orsay"
MUEBLES ENCHAPADOS DE ALTA CALIDAD EN TODOS LOS ESTILOS
Comedores, Dormitorios, Livings, Muebles Sueltos
ALGUNOS PRECIOS:
DORMITORIOS, Reina Ana, enchapado . $ 80.000
DORMITORIOS, Francés, enchapado . . 90.000
LIVING, Capitoné 58.000
Idem, con felpa fina 90.000
TODOS LOS PRECIOS MUY REBAJADOS
CREDITOS
STA. ROSA 33 A POCOS PASOS DE ALAMEDA

Agencia de "La Nación"
ROBERTO CARRASCO ORTEGA
Arturo Prat 1561

GUIA PROFESIONAL

ABOGADOS

ADRIAN MOLINA
Abogado
Estudio de títulos. Dirección, tramitaciones administrativas. Huérfanos 1294, oficina 43. (GP) H|O C.

ELIAS NEGRME RODRIGUEZ
Juicios del trabajo. Ahumada 131, oficina 318. Fono 88387. (GP) 1.o 5 P.

LAURA MULLER RAQUEL QUEZADA
Moneda 1137, oficina 21, fono 89917. (GP) 29-6 C.

OFICINA TECNICA EN LEYES SOCIALES
Jacobo Kogan B.
Abogado
Juicios civiles y del trabajo. Matías Cousiño 82, oficina 407, fono 84467. Horas de atención: 11-1 y 6-8 P. M. (GP) H|O C

AIDA SEPULVEDA
Toda clase asuntos profesionales, especialmente cobranzas cheques, letras, juicios, trabajo, cuestiones matrimoniales. Atención provincias.
Compañía 1291, Oficina 408 (G|P) 22-5 P.

MANUEL CARTES
Divorcios, nulidades matrimonio. Particiones. Huérfanos 1294. Tel. 64559. GP. H|O. C.

ROBERTO SANHUEZA
Nulidades matrimonio, divorcios, particiones, cobranzas. Bandera 465. Oficina 507. H|O C.

DENTISTAS

Dr. LEON BUTENSKY B.
Cirujano dentista. Placas en 24 horas. Atiende martes, jueves, sábado, de 9 a 12 1/2 y de 2 1/2 a 8. Huérfanos 757, Of. 510. Teléfono 397296. (G/P) 29-4. P.

LABORATORIO RAPIDO
para Soldaduras Dentales o en objetos de metales preciosos.
Pasaje A. Edwards 29
Oficina 111 (Por Huérfanos 1011) — Fono 67378
(GP) H|O. C.

CLINICA DENTAL
Dr FAIVOVICH
Dentaduras artificiales inmediatas cirugía San Antonio 427 7.o piso oficina 711, fono 397838 (GP) H|O. C.

Dr MUNOZ MUJICA
Cirujano dentista
rotesis puentes Ahumada 312. Of. 717 Teléfono 67815 H|O C.

JOAQUIN PRIETO SEVERIN
Cirujano-Dentista
Horas: 9-12 y 17-20. Serrano 419. Teléfono 62992.
(GP.) H|O. C.

CLINICA DENTAL "CENTRAL". Pida su consulta a toda hora. Fono 85702. Trabajos urgentes, prótesis inmediata. Compañía 1068. Oficina 1103. H|O. C.

DENTISTAS

Dr. COVARRUBIAS
Aire abrasivo
Extracciones, dentaduras inmediatas. Huérfanos 886, departamento 624. Teléfono 391802. Consultas: 10-12 y 3-6. (GP) 23-6 C.

Doctor GALLEGUILLOS ROJAS
Dentista
Prótesis - Cirugía
Consultas 4-7. Nuevo teléfono 63382. Avenida B. O'Higgins 1178. Depto. 729. (GP) H/O. C.

Dr. GUSTAVO A. CERDA LOPEZ
Dentista.
Atención hora fija, San Antonio 510, depto. 705, teléfono 33511. (GP) 28-4 P.

Dr. JORGE RAGGI
Huérfanos 886, departamento 605, fono 35608. Martes, jueves, sábado. (GP) 23-6 C

LABORATORIO DENTAL "ANTAR"
Acrílicos "Vertex", "Acron" y otros. Dientes "New Hue", "Denta-Pearl", "Luxopal". Terminaciones y reparaciones rápidas. San Antonio 510, oficina 707, teléfono 36270. (GP) 19-4 C.

ENFERMERAS

PROSPERINA FLORES
Enfermera universitaria. San Cristóbal 515. (GP) H|O C.

MATRONAS

AZUCENA NAVEAS
Embarazos, partos. Arauco 1070-B
(GP) 8-4 P.

SEÑORA PHERINY
Atiendo enfermas provincia. Lord Cochrane 95
(GP) 29-5 O.

DELFINA TOBAR
Embarazos, casos urgentes Vicuña Mackenna 827
(GP) H|O. C.

TERESA SANTANDER
Salvador Sanfuentes 2141, frente a Brasil. Fono 65858.
(GP.) 6-6 C.

MATERNIDAD ZAVALA
Arturo Prat 1722. Fono 52470. Partos indoloros. Desde $ 4.000.
(4) 5-55 P.

BLANCA FISHER
Brasil 7 87464. 4 1|2-6 1|2.
(GP) H|O. C.

SEÑORA MORAL
Regresó de Estados Unidos. Casos urgentes. Últimos adelantos. Bellavista 256, Depto. 9.
(GP) 12-4 P

CLINICA "Santa Carmencita", Carmen 115, teléfono 35795. Partos sin dolor. Atención esmerada. Precios convenientes.
(GP) 19-5 C.

ANA MORA. Casos urgentes; turno permanente. Alonso Ovalle 1648, Teléfono 85381.
(GP) 23-6 C.

MEDICOS

ISIDRO MARTINEZ
Año, Recto, Colón. Valentín Letelier 1381. Depto. 305. 66961-492664. (GP). 2-6 P.

MEDICOS

GONDOS
Huesos, articulaciones, fracturas, reuma. Defectos caderas. ples Phillips 16 32351.
(GP.) H.O. C.

Dr. CONSTANTINO CHUAQUI
Enfermedades nerviosas y mentales. Alcoholismo. Consultas: Olivos 831. Teléfono 371031. Horas: 5 a 7. (GP) H/O. C.

Dr. MARIN VIVADO
Ano, recto, hemorroides várices. Teatinos 630, departamento 73. Teléfono 61910.
(GP.) H|O. O

DOCTOR GUTIERREZ
Vías urinarias — Venéreas Presidente Ríos 33, oficina 22 Alameda, entre San Francisco y Santa Rosa) 4-6. Fono 397981
(G.P.) 2-5 P.

Dr. DIAZ CARRASCO
Asma y enfermedades alérgicas (romadizo de verano, eczema, urticaria, jaquecas). A. Prat 72, 2-5 P. M., fono 67565.
(GP) H|O C.

CAHUAS
Alergias, asma, rinitis, eczema, urticaria, reumatismo. Carmen 765. 35631. 5 a 7 P. M.
(GP) 10-9 O.

MOSSER
Oídos, nariz, garganta, Paraguay 462, departamento 12, (por Carmen, primera cuadra) 5-7, teléfono 31609. 13-7-55 P.

DOCTOR GALLEGUILLOS
Rayos X
Aparato digestivo, hígado, corazón, pulmón. Consultas 5-6. Alameda 1175, departamento 730. Teléfono 74731. Fuera de hora 80691. (GP) H|O. C.

CLINICA BERMAN
Enfermedades de señoras, niños, medicina, cirugía, piel, venéreas, ojos, oídos, nariz, garganta. Rayos X, ultratermia, ultravioleta, nebulizaciones. Dentistas. Victoria 1094 esquina San Diego, teléfono 53000.
(GP) H|O O.

Dra. LUISA PACHECO PIZARRO
Médico-cirujano
Señoras y niños. Consultas de 16 a 18.30. Nataniel 475. Fono 86762. (GP.) H|O K.

DRA. NAVARRETE
Partos, enfermedades señoras, Vicuña Mackenna 315.
Teléfono 35912
Consultas de 4-7 P. M.
H|O C.

Dr. GORGEWSKY
Rayos X
Estómago, hígado, broncopulmonares, diabetes. Almirante Barroso 57. De 2 a 5. 2-V-55

ARDELKARIM DAVIS
Señoras
Ginecología, Sexología, Psiconeurosis. Consulta: 3-7. Huérfanos 2084 (GP) 18-4 P.

LOPEZ CORTES
Piel. Venéreas.
Ahumada 236 — 4-6.
(GP) H|O. C.

MEDICOS

Dr. CARLOS RAMIREZ BRAVO
Señoras, partos.
Nuevo consultorio Manuel Rodríguez 56, teléfonos: 68823-74717.
(GP) H|O. C.

Dr. GASTON RAMIREZ
Manuel Rodríguez 56.
(GP) H/O. C.

DR. VICENTE RAHAL
Riñón, vías urinarias. Avenida España 24. Teléfono 90582.
(GP). 12-6 P.

BRAVO ALMEIDA
Enfermedades broncopulmonares, adultos, niños. Consultorio: Agustinas 1141, segundo piso, teléfono 69238, 4 a 6. Domicilio: Guillermo Edwards 2833, 494515. (GP) 24-4 O.

OCULISTAS

AMENABAR OSSA
Enfermedades ojos. 9.30-18.

AMENABAR PRIETO
16-19. Moneda 973, oficina 531. 82792. (GP) 27-6 C.

Dr. MARCELO ZIMEND H.
Oculista
Huérfanos 757. Of. 510, horas: 4-6. Fonos: 397296-495477.
(GP) 19-6 P.

OPTICOS

OPTICA SANTIAGO
Ahumada 58, casilla 9013. Despachamos recetas de anteojos en el día. Envíos contrarreembolso sin recargo. (GP) H|O C.

OPTICA KEPLER. MONJITAS 606. Especialidad: Despacho de recetas de oculistas en el día.
(G P.) H.-O C

OPTICA HUELEN
Avenida Bdo. O'Higgins 484. Despacho exacto de recetas. Envíos a provincias. (GP.) H|O. C

OPTICA MELLER
Huérfanos 638. Recetas, oculistas.
(GP.) H|O. C.

PRACTICANTES

REYES
Tratamientos. Arturo Prat 777, teléfono 66532 (GP) 9-5 P.

ABELARDO ESCOBAR
Practicante
Atención diaria de 10 a 1 y de 5 a 8 P. M. Atención a domicilio. Huérfanos 757, 2.o piso. Of. 207. Teléfono 36082. Santiago. (GP) H|O. C.

LUIS ALDUNATE
Curaciones, inyecciones, especialista vías urinarias, previa indicación médica. Teatinos 248. Fono 60828, cerca Hotel Carrera.
H|O K.

CLINICA ESPAÑA
Avenida España 24. Cirugía y medicina. Pensionado. Teléfonos 93021-93022. (GP) 12-6 P.

PEDICURO

KRONER
Pedicuro titulado. Estado 75.
(GP) H|O

GREMIALES

Congreso Provincial de Practicantes será inaugurado hoy en esta capital

A las 10 horas será inaugurado en esta capital un certámen gremial de la Federación de Practicantes del Servicio Nacional de la Salud, con asistencia de delegados de Santiago y Valparaíso, para fijar posiciones en diversos frentes sindicales y en diversas materias de interés general.

A las 10 de la mañana se efectuará la recepción de los congresales, en Huérfanos 623, y a las 15 horas se celebrará la sesión inaugural con asistencia de diversas autoridades que han sido especialmente invitadas. A las 17 horas se llevará a efecto la primera sesión plenaria, procediéndose a identificar a los congresales, elegir la mesa directiva y nombramiento de un presidium de honor.

Mañana las actividades comenzarán a las 10 horas con la Memoria que leerá el presidente de la Federación, y se informará y debatirá sobre el proyecto de registro, la situación legal de la Escuela Nacional de Practicantes, revisión de algunas leyes en vigencia, defensa de la denominación practicante y de otras conquistas seriamente amenazadas.

El Congreso será clausurado el domingo a mediodía.

Congreso Nacional de Peluqueros en la ciudad de Chillán

Problemas de orden social y económico hasta ahora no considerados con la seriedad que se merececen, serán exhaustivamente analizados en el Congreso Nacional que celebrarán los peluqueros en la ciudad de Chillán.

Preocupan a dirigentes y a las bases, la libertad de trabajo, reconocimiento de años de servicio por la Caja de Previsión, cumplimiento en el hecho del cierre dominical, y el establecimiento de un tarifado con duración de un año completo.

El torneo de Chillán servirá, además, para explicar diversos alcances legales que aún no son aplicados por desconocimiento de la ley.

VECINOS DE POBLACION MUSA, SESIONAN EL DGO.

Para el domingo próximo, a las 11 horas, han sido convocados a reunión general los miembros de la Junta de Vecinos de la Población "Eduardo Musa", con el objeto de tratar diversos problemas que penden de su consideración. La reunión se celebrará en Piramide 449.

COMITE PRO ADELANTO PARA "LAS BARRANCAS"

En la comuna de Las Barrancas se ha constituído un Comité que preside don Fernando Barahona, destinado a gestionar la solución de diversos problemas sanitarios existentes en el sector norponiente de esa comuna.

Entre los planes inmediatos de trabajo del comité figuran los relativos a la pavimentación de la calle Serrano, luz eléctrica en algunas densas poblaciones, agua potable suficiente y el establecimiento controlado de ferias libres.

FONOLITAS PARA LOS POBLADORES

El Departamento de Poblaciones de la Presidencia de la República ha comenzado a entregar fonolitas a precio de costo y en apreciables cantidades a las familias obreras que están construyendo sus viviendas en "La Castrina". También tiene dispuesto un stock de dos mil unidades para los pobladores del Zanjón de la Aguada.

POBLADORES TENDRAN CONCENTRACION EN EL TEATRO CAUPOLICAN

El Movimiento General de Pobladores y Campesinos de Chile, convoca a todas sus organizaciones de base y a todas las organizaciones o comités, que tengan problema habitacionales, a la gran concentración que se realizará en el Teatro Caupolicán, el día 17 del presente, a las 10 horas

El Presidente de la República, Ministros de Estado, Vicepresidente de la Corporación de la Vivienda, Director de Auxilio Social, y la Alcaldesa de Santiago, han sido invitados a este acto.

Las materias que se tratarán son las siguientes:

1.o Título de dominio de las casas arrendadas a la Corporación de la Vivienda, loteos de sitios, mejoreros y arrendatarios.

2.o Arreglo de veredas y calles.

3.o Puestos reguladores dentro de las Poblaciones.

4.o Retenes de Carabineros y teléfono público.

5.o Préstamos de edificación

6.o Creación de escuelas.

7.o Policlínicos dentro de las poblaciones.

8.o Locomoción recorridos etc.

El presidente del Movimiento, atiende diariamente a los pobladores en Alameda 873, 3.o piso, de 18 a 22 horas.

COMERCIO

ACTIVIDADES BURSATILES

Informaciones proporcionadas por Tanner y Cía. — Bandera 52, Santiago

Con mercado tranquilo se desarrollaron las operaciones bursátiles durante el día de ayer, observándose los precios bastante más firmes que en los días anteriores, y con un alza que casi se generalizó a todos los valores transados.

El oro se transó en partidas de regular importancia, mejorando desde 5.300 a 5.450 por moneda.

El mercado en salitreras mantuvo el ritmo de alza con que se desarrollaron las transacciones en la presente semana, alza que alcanza a todas ellas. Así, Lautaro gana 17 puntos, Iquique 12 y Tarapacá 13.

En el resto del mercado se observan variaciones de interés, especialmente en los títulos mineros, donde deben hacerse notar las alzas de Aucanquilcha, 12 puntos; Disputada, 23 puntos, y Tamaya, 16 puntos. También ganan puntos, en los otros rubros, Tierra del Fuego, 7; Viña Concha y Toro, 8; Paños Tomé, 1; Rayonhill, 2; Sumar, 5; Tejidos El Salto, 4 1|2; Textil Progreso, 2, y Yarur, 15; Bima, 12; Cemento Melón, 26; Cervezas, 16; Cristales, 6; Lozas Penco, 2; Vapores, 11, y Madeco, 4. De las bajas sólo merecen mención Merceditas, que pierde 3|4 punto; Colcura, 5; Sederías Viña, 1; Papeles y Cartones, 5, e Indac, 5.

Los conformes más importantes se registraron en: Banco Chile y Banco Sud Americano, en las bancarias; Aucanquilcha, Condoriaco, Disputada y Tamaya, en las mineras; Tierra del Fuego y Viña Concha y Toro, en las agrícolas; Iquique, Lautaro y Tarapacá, en las salitreras; Fiap, Paños Tomé, Rayonhil, Tejidos El Salto, Textil Progreso, Vestex y Yarur, en las textiles; Cemento Melón, Interoceánica, Papeles y Cartones, Pesquera Iquique, Renta Urbana, Tabacos y Vapotalúrgicas.

El mercado de bonos se notó muy tranquilo y sin variaciones.

El total de oro transado en el día alcanzó a $ 61.000 oro. Las acciones sumaron 629.910, y los bonos, $ 930.000 nominales.

El cierre acusó mercado tranquilo y precios firmes.

SOCIEDADES QUE REPARTIRAN DIVIDENDO PROXIMAMENTE

CHITECO (Banco Londres) Abril 10	$ 1.64	Neto
AST. HABAS (Bco. Edwards), abril 12	2.87	"
INDUSTRIAS VARIAS (Bco. Edwards), abril 15	7.—	"
CAUPOLICAN (Bco. Edwards), abril 15	1.—	"
COIA (Bco. Edwards), abril 15	2.—	"
CERVECERIAS (Banco Chile) Abril 16	5.74	"
PIZARRESO (Banco Español) Abril 28	1.23	"

MERCADO DE CAMBIOS

	Comprador	Vendedor
DOLAR	$ 392.—	$ 396.—
LIBRA	1.050.—	1.075.—
NACIONAL	13.60	13.80

CIERRE DE AYER

BONOS: D. Interna 7-1, 84 c; Garantía 7-1, 84 c; Pavimentación 7-1, 84 c; Mun. Santiago 8-1, 55 n; Caja 6|4, 48 t; Hip. Ch. 6-1, 44 t; Hip. Ch. 10-6, 75 c; Deb. Tarapacá, 345 v.

BANICARIAS: Chile, 1.200 v; Crédito, 150 n; Edwards, 380 n; Español, 304 t; Hipotecario, 510 t; Israelita, 155 n; Italiano, 140 t; Osorno, 205 c; Sud Americano, 290 t; Talca, 350 c.

MINERAS: Amigos, 15 n; Andacollo, 5 3|4 t; Aucanquilcha, 135 cp; Bellavista, 38 tp; Carmen, 2 c; Condoriaco, 6 t; Delirio Punitaqui, 250 c; Disputada, 478 tp; Lota, 215 t; Manganesos, 560 t; Merceditas, 11 1|4 t; Punta de Lobos, 42 1|1 n; Schwager, 570 n; Tamaya, 346 vp; Tocopilla, 2.000 n.

AGRICOLAS Y GANADERAS: Budi, 280 c; Cisnes, 740 n; Colcura 190 t; Gente Grande, 565 n; Laguna Blanca, 1.150 n; Rupanco, 850 n, Sofruco, 85 n; Tierra del Fuego, 743 c; Viña Concha y Toro, 122 cp; Viña La Rosa, 85 n.

SALITRERAS: Anglo Lautaro C, 437 cp; Iquique, 276 cp; Tarapacá 498 vp.

TEXTILES: Caupolicán, 33 t; Chatex, 84 n; Fiap, 49 t; P. Bellavista 64 c; Paños de Tomé, 77 t; Rayonhil, 38 vp; Sederías Viña, 99 tm; Sedylan, 55 t; Sumar, 310 t; Tejidos El Salto, 43 1|2 tp; Textil Progreso, 31 tp; Vester, 21 1|2 t; Yarur, 335 t.

INDUSTRIALES Y VARIAS: Agencias Graham, 91 cp; Arrocera Ega, 51 n; Bima, 215 cp; Cemento Melón, 303 tp; Cervecerías, 400 cp; Club Golf, 65.000 n; Club Hípico, 500.000 n; Club Polo, 15.000 n; Codina, 300 v; Coia, 83 t; C. Industrial, 106 n; Colorantes, 115 n; Copec, 39 1|2 n; Corchera, 66 n; Cristalerías, 66 cp; Electromat, 18 t; Electricidad Industrial, 45 n; Farmo Química, 111 c; Fertilizantes, 56 t; Fósforos, 72 v; Gas de Santiago, 37 1|2 c; Habit. Matucana, 18 v; Hucke Hnos., 145 n; Ind. Varias, 127 X/D n; Inna, 455 cp; Interamericana, 37 t; Interocéanica, 84 tp; La Rural, 258 t; Lozas de Penco, 79 t; Lucchetti, 40 n; Molino San Cristóbal, 42 c; Muelles Población Vergara, 50 n; Naviera Araucoo, 120 n; Papeles y Cartones, 280 v; Pesquera Iquique, 30 cp; Pizarreño, 46 1|2 n; Polpaico, 95 t; Refractarios Lota, 44 t; Renta Urbana, 214 c; Sogeco, 79 cp; Saavedra Benard, 245 v; Tabacos, 100 c; Tattersall, 260 c; Teléfonos, 81 c; Termas Panimávida, 53 t; Universo, 23 1|4 c; Vapores, 298 cp; Vidrios Planos, 140 n; Zig Zag, 34 t.

METALURGICAS: Cic, 84 t; Electro Metalúrgica, 45 t; Enlozados, 33 1|2 t; Envases, 31 c; Indac, 89 t; Madeco, 89 tp; Mademsa, 59 t.

SEGUROS: Ch. Cons. Grales., 250 n; Marítima, 70 c; Nacional, 145 c; Provincia, 100 c; Unión Chilena, 210 c.

A ABRIL 19 — "TAURUS"

AGENDA

SANTOS DE HOY	SANTOS DE MAÑANA
(VIERNES SANTO)	DEMETRIO (SABADO SANTO)

GUIA DE URGENCIA

ASISTENCIA PUBLICA — Posta Central: 69191 — Posta 2: 50061 — Posta 3: 81671 — Ñuñoa: 42360 — Providencia: 49671 — Miguel: 51454 — Infantil: 52681 — San Miguel: 51454 — Infantil: 52681 — San Miguel: 718 (9 a 12 - 21 a 24). — Dental: Dávila 718 (9 a 12 - 21 a 24).

CRUZ ROJA DE MUJERES DE CHILE — Independencia 339. — SERVICIOS GRATUITOS — POLICLINICA: Cirugía menor; inyecciones (diariamente de 14 30 a 18 horas). — DENTISTICA (martes y jueves: 9 a 11 horas — Viernes: 17 a 18 horas).

DENUNCIAS DEL PUBLICO — De enfermedades infecciosas: Hospital Barros Luco: 50845 — De alimentos sospechosos: 88070 — De especulación con artículos de primera necesidad: Jefatura de Inspección del Comisariato: 32949 y 31849.

CARABINEROS — Prefectura General: 60151 — Radiopatrullas: 82361.

INVESTIGACIONES.— 82211 y 82213.

BOMBEROS.— Santiago: 61171 — La Cisterna: Cis. 146 — Ñuñoa: 46207 — Quinta Normal: 90114 — San Miguel: 53020.

FARMACIAS DE TURNO

SEMANA DEL 2 AL 9 DE ABRIL

PERMANENTES: Vicuña Mackenna 7193— San Francisco 75.— Buzeta 470.

DE TURNO: Carmen 702.— San Diego 1432. — Independencia 2698. — San Luis 1672.— Avda. Balmaceda 330.— Independencia 489. — Recoleta 2151.— Pío Nono 101.— San Pablo 2402.— Esperanza 1093.— Portales 2998. — Carrascal 4220.— Mapocho 4181.— Benedicto XV 230.— Avda. Bernardo O'Higgins 2196.— Ecuador 4299.— Molina 502.— Blanco Encalada 2898.— San Ignacio 702.— Ahumada 13.— San Isidro 399.— Santa Elena 1344.— Alvarez de Toledo 477.— Gran Avenida 8825.— Núñez de Balboa 5064.— Manuel Montt 779.— Cristóbal Colón 5085.— Santa Isabel 0301.— Manuel Montt 2562.— Irarrázaval 1266.— Avda Hamburgo 1065.

Boletín del Tiempo

(Redactado a las 20 horas del día 7 de abril de 1955)

Lluvias locales con vientos depresionarios moderados, se registraron desde Río-Bío hasta Llanquihue. Más al sur se produjeron algunos temporales que declinaron en las últimas horas de la tarde. En el resto del territorio estuvo bueno, con nublados locales y parciales, mientras que en la cordillera central se observaron intensas nevadas.

APRECIACION GENERAL.— La perturbación de la región de los canales nuevamente se propagará a toda la zona sur, con lluvias y vientos de regular fuerza del norte. En las zonas norte y central habrá buenas condiciones atmosféricas, con nublados y neblinas matinales.

ARICA A COQUIMBO: Bueno. Nublados y neblinas matinales. Vientos del oeste y suroeste.

ACONCAGUA A MAULE: Bueno. Nublados parciales. Vientos del suroeste. Nuboso en la parte sur.

CORDILLERA CENTRAL: Bueno, algo nuboso.

ÑUBLE A CHILOE: Mal tiempo, lluvias y vientos del norte.

GUAPO A EVANGELISTAS: Lluvias y chubascos. Vientos del noroeste y oeste.

PUNTA ARENAS: Variable.

TERRITORIO ANTARTICO: Nevada.

INFORMACIONES DE SANTIAGO.— Temperatura del aire (día 7): Máxima, 19 grados C, a las 16 horas 15 minutos. Mínima, 10,5 grados C, a las 7 horas 55 minutos.

Humedad relativa del aire (día 7): Máxima, 94 por ciento, a las 9 horas 30 minutos. Mínima, 39 por ciento, a las 13 horas.

Sol (día 8): Salida a las 8 horas 59 minutos. Puesta a las 18 horas 38 minutos.

Luna (día 8): Salida a las 19 horas 4 minutos. Puesta a las 9 horas 12 minutos del día 9.

Fase: Cuarto menguante el día 15.

TIEMPO PARA SANTIAGO.— Buen tiempo, fresco.

MUSEOS Y BIBLIOTECAS

MUSEOS.— Benjamín Vicuña Mackenna, Avenida Vicuña Mackenna 82 — De Arte Popular, Cerro Santa Lucía — Histórico Nacional, Miraflores 50 — Nacional de Bellas Artes, Parque Forestal — Nacional de Historia Natural, Quinta Normal — Pedagógico de Chile, Dieciocho 145

Atención diaria: 10-13 y 15-18 horas, salvo lunes.

BIBLIOTECAS.— Nacional: Alameda con Mac Iver (atención diaria: 9-13 y 14-20 horas); Del Congreso: Huérfanos 1117, segundo piso (atención diaria: 10-13 y 15-18 horas); Central de la Universidad de Chile: Alameda 1058; De la Dirección General de Estadística: Cienfuegos 216; Poinsett: Morande 11 (atención diaria: horas de oficina).

Hoy SUGERIMOS:

BUDIN DE PESCADO

Ingredientes para 6 personas

1 kilo pescado
2 cebollas.
2 huevos
½ pan añejo.
¼ litro leche.
1 cucharadita perejil.
3 cucharadas aceite, condimentos, sal.

**

GUIA DEL ESPECTADOR

PROGRAMA PARA NIÑOS

AMERICA.— R.: Rotativo; M. Molinos; V.: Vermouth; N.: Noche.

ALCAZAR.— 14 horas: El conquistador de los mares, Bajo la luz de la luna.

BLANCO ENCALADA.— Matinal a las 10.15 horas: Almas de acero, La Pasión de N. S. J. C. y Dibujos.

CONTINENTAL.— Matinal a las 11 horas: Retorna don Camilo, Cadetes de leones.

COLON.— Matinal a las 10.30 horas: Vida, Pasión y Muerte de N. S. J., Guarda Forestal, Fantasma bonachón.

DANTE.— Matinal a las 11 horas: La pasión de N. S. J. C., Dibujos en colores.

EGAÑA.— 14.30 horas: Hondo, Sangre de campeón.

EL GOLF.— 15 horas: La vida pasional de Verdi, Programa de cortos.

GRAN AVENIDA.— Matinal a las 10 horas: Vida, Pasión y Muerte de N. S. J.

IMPERIAL.— Matinal a las 10.15 horas: La Pasión de N. S. J. y Esplendor salvaje.

LAS LILAS.— Matinal a las 11 horas: Festival Metro, Dibujos en colores, Comedias Cómicas, Descriptivos y Noticiarios.

LIBERTAD.— Matinal a las 10 horas: Pasión y Muerte de N. S. J., Dibujos.

MINERVA.— Matinal a las 10 horas: La Pasión de N. S. J. C., Dibujos en Colores.

NORMANDIE.— 14.15 horas: Cuentos de Hoffmann, El caso Winslow.

ORIENTE.— 14.30 horas: La vida pasional de Verdi, Programa de cortos.

PEDRO DE VALDIVIA.— 14.30 horas: Hondo, Sangre de campeón.

REGINA.— 14 horas: El conquistador de los mares, Bajo la luz de la luna.

TEATROS

ADRINO — Vermouth y noche: Revistas "Picaresque".

DIEZ DE JULIO.— Vermouth y noche: Compañía de Revistas "Burlesque". Grandes ejecuciones.

L'ATELIER.— V.: Amor a primera vista.

MARU — Compañía de Comedias. M. y N.: "Crimen perfecto".

OPERA.— A las 19, 21.30 y 23.15 horas.— Compañía de Revistas "Bim Bam Bum".

RITZ REX — Compañía de Comedias: V.: El amigo de la casa.

CINES

ALAMEDA.— R.: Todos los hermanos eran valientes, La pasión de N. S. J. y Noticiarios.

ALMAGRO.— R.: Vida, Pasión y Muerte de N. S. J., Riberas de heroismo.

AMERICA.— R.: Vida, Pasión y Muerte de N. S. J., El derecho de nacer y Agregados.

ASTOR.— M., V. y N.: El manto sagrado, Noticiarios y Agregados.

AVENIDA MATTA.— R.: Nacimiento, Vida, Pasión y Muerte de N. S. J., Amar y morir y Alma de mi alma.

ALCAZAR.— V. y N.: La loba.

AMBOTORIUM.— R.: Los 5.000 dedos del Dr. T.

ANDES.— R.: Redención o Vida, Pasión y Muerte de N. S. J., Espadas cruzadas, Francisquito entre faldas.

APOLO.— R.: María Magdalena, Vida, Pasión y Muerte de N. S. J., Rubinia otoñal y Agregados.

BALMACEDA.— R.: Vida, Pasión y Muerte de N. S. J., Capitán Kidd, Bella Lugosi y el gorila.

BANDERA.— M., V. y N.: El retorno de don Camilo, Descriptivos.

BAQUEDANO.— C.: El mundo en peligro, La soga sin fin.

BLANCO ENCALADA.— R.: Nacimiento, Vida, Pasión y Muerte de N. S. J., El derecho de nacer, El país nuestro, México verdadero.

BOLIVAR.— R.: María Magdalena, Pandora, Luz que agoniza.

CAPITOL.— R.: La luz divina, Vida, Pasión y Muerte de N. S. J., Noticiarios.

CARRERA.— (Pantalla panorámica).— R.: Cantando nace el amor, La infame.

CAUPOLICAN.— R.: INRI, el dios crucificado, Danubio rojo, Mujeres de Roma.

CENTRAL.— (Pantalla panorámica).— M., V. y N.: La vida pasional de Verdi.

CERVANTES.— C.: Carnero con papas patas.

CINELANDIA.— R.: Las comadres tienen viudas, Agregados y Sinopsis.

CITY.— R.: Secreto M-7, Noticiarios y Agregados.

COLON.— (Pantalla panorámica).— R.: El derecho de nacer, Vida, Pasión y Muerte de N. S. J., El fantasma bonachón.

CONTINENTAL.— M., V. y N.: El retorno de don Camilo.

CLUB DE SEÑORAS.— R.: Lágrimas y sonrisas, Pequeño mundo de don Camilo.

CHILE.— R.: La luz divina, Vida, Pasión y Muerte de N. S. J. y Noticiarios.

DANTE.— M., V. y N.: Lili, Noticiarios y Sinopsis.

DELICIAS.— R.: Vida, Pasión y Muerte de N. S. J., Los pequeños asesinatos y Agregados.

DIECIOCHO.— R.: El valle de los caníbales, Vida, Pasión y Muerte de N. S. J., Feliz engaño y Agregados.

EGAÑA.— V. y N.: La loba, Flor de cabaret.

EL GOLF.— (Pantalla panorámica).— V. y N.: Vida pasional de Verdi.

ESMERALDA.— R.: Vida, Pasión y Muerte de N. S. J., Francisquito entre faldas, Valle de los caníbales.

EL SALTO.— R.: Todos los hermanos eran valientes, La Pasión de N. S. J.

FLORIDA.— R.: Camelia.

GRAN AVENIDA.— R.: Vida, Pasión y Muerte de N. S. J., Ustedes los ricos y Noticiarios.

HOLLYWOOD.— R.: La Pasión de N. S. J. y Alas de fuego.

IDEAL CINEMA.— Jesús de Nazaret, Acuérdate de vivir y Agregados.

IMPERIAL.— R.: Nacimiento, Vida, Pasión y Muerte de N. S. J., Los pequeños miserables, El pantano siniestro.

IRIS.— R.: La pasión de N. S. J., Ratas del desierto.

ITALIA.— R.: Vida, Pasión y Muerte de N. S. J., Cohete conquistador, Tu vida en mis manos.

LAS LILAS.— M., V. y N.: Mi amor brasileño, Noticiarios y Sinopsis.

LIRA.— R.: Vida, Pasión y Muerte de N. S. J., Pena, penita, La última patrulla.

LIBERTAD.— R.: Vida, Pasión y Muerte de N. S. J., Nunca es tarde para amar, Pesadilla pesada.

LO FRANCO.— R.: La luz divina, Vida, Pasión y Muerte de N. S. J. y Noticiarios.

LO CASTILLO.— Próxima inauguración.

LUX.— R.: Los tres mosqueteros, La novia modelo y Noticiarios.

MAIPO.— R.: Vida, Pasión y Muerte de N. S. J., Francisquito entre faldas, El capitán Kidd.

MANUEL RODRIGUEZ.— R.: Redención o Vida, Pasión y Muerte de N. S. J., Capitán Kidd, Bella Lugosi y el gorila.

MARCONI.— R.: Historia de siete suicidas, Ratas del desierto y Noticiarios.

METRO.— M., V. y N.: Mi amor brasileño y Noticiarios.

MIAMI.— R.: Almas en la hoguera, Vidas marcadas.

MINERVA.— R.: La pasión de N. S. J., Un día con el diablo, Enemigos del Universo y Noticiarios.

MIRAFLORES.— R.: La canción de Bernardita, Tu vida en mis manos y Noticiarios.

MONUMENTAL.— R.: Jesús de Nazaret, El derecho de nacer, Diente con diente y Agregados.

MODERNO.— R.: Pasión y Muerte de N. S. J., Aventuras de Búffalo Bill y Agreagdos.

NACIONAL.— R.: Redención o Vida, Pasión y Muerte de N. S. J.

NACIONAL (De Puente Alto).— R.: El mártir del Calvario, Genhis Khan y Noticiarios.

NORMANDIE.— R.: Arroz amargo y El mundo las condena.

NOVEDADES.— R.: Vida, Pasión y Muerte de N. S. J., Amar y morir, La ciudad sumergida.

ÑUÑOA.— Gran Casino, La Pasión de N. S. J.

O'HIGGINS.— R.: Vida, Pasión y Muerte de N. S. J., Sesenta segundos de vida, Riberas de heroísmo.

ORIENTE.— (Pantalla panorámica). V. y N.: La vida pasional de Verdi.

PALACE OVALLE.— R.: Pasión y Muerte de N. S. J., Seductor de Granada y Agregados.

PACIFICO.— M., V. y N.: El tercer hombre, Noticiarios y Agregados.

PRAT.— (Pantalla panorámica).— R.: Redención, Vida, Pasión y Muerte de N. S. J., Francisquito entre faldas, El valle de los caníbales.

PALERMO (Puente Alto).— R.: Mártir del Calvario, La bruja blanca.

PLAZA.— M., V., S. y N.: El retorno de don Camilo y Noticiarios.

PEDRO DE VALDIVIA.— V. y N.: La loba.

PRINCIPAL.— R.: Noticiarios, Descriptivas y Serial.

PRINCESA.— Vida, Pasión y Muerte de N. S. J., Luz divina, Santa Rosa de América, Navidad de niños pobres.

PORTUGAL.— R.: La Pasión de N. S. J., Me traes de un ala.

PROVIDENCIA.— R.: Rodeo trágico, Un día con el diablo, La Pasión de N. S. J.

REAL.— M., V. y N.: La hora de la verdad, Noticiarios y Dibujos.

RECOLETA.— Vida, Pasión y Muerte de N. S. J., Cohete conquistador, Espadas cruzadas y Agregados.

REGINA.— V. y N.: Vida pasional de Verdi.

REPUBLICA.— R.: Pasión de N. S. J., Un día con el diablo, Enemigos del Universo y Noticiarios.

REX.— M., V. y N.: Sabrina.

RITZ.— (Pantalla panorámica).— Camelia.

RIALTO.— R.: Historia de siete suicidas, Ratas del desierto.

ROXY.— R.: Cuatro pasos en las nubes y Noticiarios.

ROMA.— (Pantalla panorámica).— C.: Vida, Pasión y Muerte de N. S. J., El país de los caníbales, El hijo de Alí Babá.

SAN ANTONIO.— R.: Grandioso festival de Chaplin.

SANTA LUCIA (Pantalla panorámica).— M., V. y N.: La loba.

SANTIAGO.— R.: Las tres perfectas casadas.

SAO PAULO.— (Pantalla panorámica).— R.: Gunga Din y Noticiarios.

SAN MIGUEL.— R.: Vida, Pasión y Muerte de N. S. J., Cohete conquistador, Peñón de las ánimas.

SAN MARTIN.— C.: Marabunta, Agregados y Sinopsis.

SELECTA.— R.: Vida, Pasión y Muerte de N. S. J., El rata, Rumbo al peligro.

SEVILLA.— R.: Una aventura en Roma, Retorna el campeón, Sinopsis y Agregados.

VALENCIA.— R.: Redención o Vida, Pasión y Muerte de N. S. J., El peñón de las ánimas, Espadas cruzadas.

VICTORIA.— R.: Horizontes del odio.

VIENA.— R.: María Magdalena, Y el mar los devoró y Noticiarios.

YORK.— R.: Música y lágrimas, Noticiarios y Agregados.

Gustó la nueva revista estrenada ayer por la Compañía del T. Opera

Con un gran despliegue de nuevas estrellas se entregó ayer en el Opera la nueva revista de Eugenio Retes y Buddy Day "Las joyas están aquí". Esta nueva producción ha servido para inaugurar oficialmente la temporada de 1955, y en esta oportunidad han debutado luminarias de la categoría de Xiomara Alfaro, cantante y bailarina de la compañía de Katherine Dunham; el ballet de las Hermanas Flores, la vedette Lilián del Río y un conjunto de 18 caras nuevas contratadas especialmente en la capital argentina para aumentar el ya nutrido elenco del Bim-Bam-Bum.

"Los Peniques" actuarán en el Teatro Caupolicán

Subrayando el segundo aniversario de su fundación, la orquesta-espectáculo "Los Peniques", se presentará el martes próximo, en el escenario del Teatro Caupolicán, con un festival destinado a asumir brillantes contornos.

Completando el espectáculo, actuarán destacados valores de la radiotelefonía nacional y elementos artísticos de boites y centros nocturnos.

MATINEE ESPECIAL PARA NIÑOS ANUNCIA EL TEATRO "SATCH"

Una matinée infantil ofrecerá en el Teatro Satch el próximo domingo "El Club del Tío Alejandro".

El programa consulta variedades artísticas y musicales, dedicadas al mundo infantil.

UNA PECADORA Y UN BOXEADOR EN EL ECRAN DEL NORMANDIE

La historia de una mujer de vida licenciosa, que se redime por el amor de un artista, es el tema central de la cinta alemana, "La Pecadora", donde Hildegarde Neff, estrella que ya se consagrara en Hollywood, tiene la responsabilidad de la película, junto a Gusteve Frochlich.

Conjuntamente con este film, el cine Normandie exhibirá el lunes "La Historia de Joe Louis", con la actuación del campeón Colley Wallace, quien encarna a Louis en la pantalla.

RICARDO CATENA, barítono argentino que se encuentra de paso en nuestra capital. Este artista lírico inició sus estudios en el Conservatorio Nacional de Música de su país, perfeccionándose más tarde en la Escuela del maestro Marcele Urizar. Ha actuado en los principales centros líricos de Sudamérica, y en la actualidad ocupa el rango de primer barítono del Colón de Buenos Aires. Su repertorio lírico abarca más de 30 versiones de las más destacadas páginas de la literatura operística

Semana de cine mexicano en el Teatro Santiago

El Teatro Santiago anuncia para la semana entrante la exhibición de una interesante selección de películas mexicanas, que han obtenido gran éxito en México. El lunes se ofrecerá la película "Escuela de Vagabundos", con Pedro Infante, y la desaparecida Miroslava. Luego vendrá "Un extraño en la escalera", "El caso de la mujer asesinadita", "Los Orgullosos", "Si volvieras a mí", "La Entrega", y finalmente "Cuidado con el amor.

DOS FUNCIONES OFRECE EL CIRCO CITY HALL

El Circo City Hall, que ha levantado su carpa en Avenida Matta con Arturo Prat viene desarrollando con buen éxito su temporada.

Hoy anuncia dos funciones, vespertina, a las 18.45 horas, y nocturna, a las 21.45 horas, actuando toda la troupe de este elenco.

Mañana el Circo City Hall actuará en funciones de matinée, tarde y noche, y el domingo pondrá fin a su actuación con el mismo número de funciones.

ARTISTAS URUGUAYOS EN EL EXPERIMENTAL

Un grupo de actores de la Comedia Nacional de Montevideo visitó el miércoles último la sede central del Teatro Experimental de la Universidad de Chile. Los artistas uruguayos fueron cordialmente atendidos por los actores y directores nacionales. Asistieron a diversas clases de la Escuela de Teatro, conocieron una exposición retrospectiva del Teatro Experimental, visitaron las diversas repartiones dependientes de este organismo artístico, y se informaron ampliamente respecto de la organización interna y funcionamiento de nuestro primer teatro universitario.

COMEDIA NACIONAL DEL URUGUAY ESTRENA MAÑANA "EL ABANICO"

Hoy habrá un paréntesis la Comedia Nacional del Uruguay, con motivo de Semana Santa, para reaparecer mañana, en las carteleras del Teatro Municipal.

El balance, hasta el momento, no puede ser más halagador, en la labor desarrollada por este calificado conjunto, a través de cuatro estrenos de primerísima calidad, que el público y la crítica han aplaudido sin reservas. La magnífica conducción de la Comedia, por parte de Margarita Xirgu y Orestes Caviglia, se ha visto reproducida con creces en la notable actuación de los intérpretes. Así ha quedado de manifiesto con "En Familia", "Tartufo", "Nuestro Pueblo" y "La Sonrisa", comedias todas que han concitado con justificación el favor del público.

La reaparición de la Comedia Nacional Uruguaya, el sábado, se hará en base al estreno de la hermosa comedia del autor clásico italiano, Carlos Goldoni, "El Abanico", que constituye uno de los más brillantes sucesos escénicos en el seleccionado repertorio del conjunto.

Para el domingo, en función de vermut, a las 18.30 horas, subirá a escena la misma pieza a estrenarse mañana en ambas funciones, y en noche, a las 22 horas, será reprisada "La Sonrisa", del autor uruguayo Antonio Larreta.

El lunes, a pedido, será repuesta la pieza de Torthon Wilder, "Nuestro Pueblo", en la que corresponde al director y actor, Orestes Caviglia, un magnífico papel.

DIRECTORES EUROPEOS EN LA TEMPORADA SINFONICA

El Instituto de Extensión Musical de la Universidad de Chile ha organizado la serie de 16 conciertos de la temporada sinfónica de abono, con la venida de directores y solistas de prestigio mundial, que harán de la Décimoquinta Temporada Oficial de la Orquesta Sinfónica de Chile un acontecimiento artístico de gran envergadura.

Mario Rossi vendrá como director invitado el mes de junio, y nos dará oportunidad de conocer por primera vez la actuación de un célebre director italiano frente a la Orquesta Sinfónica de Chile. Tiene la característica de poseer uno de los repertorios más extensos dentro de los maestros de carrera internacional.

BREVES DE MEXICO

MIROSLAVA LA BELLISIMA ACTRIZ DEL cine mexicano ha muerto. Cuando la vida le sonreía, a la edad de 28 años, tomó la determinación de suicidarse. Amistades y admiradores desfilaron ante su cadáver, que aún de muerta no perdió su indiscutible belleza. Miroslava dejó muchos contratos pendientes. Una de sus más recientes películas, "Escuela de Vagabundos", en la que actúa al lado de Pedro Infante, lleva ya ocho semanas de exhibición en el Cine México, de la capital Azteca.

ESTA SEMANA Y LA PROXIMA ESTARAN filmando locaciones todo el personal técnico y artístico que interviene en la película de Cinematográfica Internacional "El Siete Leguas". La filmación se lleva a cabo, en una hacienda cercana a la Capital que tiene unos paisajes maravillosos, que serán captados en bellos colores naturales.

DESPUES DE CASI UN AÑO DE AUSENCIA, regresó a México, procedente de Brasil, el famoso actor Arturo de Córdova. Viene encantado de su actuación en la película de Filmex S. A., filmada en ese país bajo el título de "Con las Manos Ensangrentadas". Arturo, descansará unos días para después iniciar el rodaje de "La Doncella de Piedra", de Producciones Galindo.

METRO · LAS LILAS
BANDERA 141 TELEF. 83361 — PLZA LORETO CQUSIÑO TELF. 43116
3.30, 6.40 y 9.45 P. M. Para adultos y menores
HOY!
3.30, 6.30 y 9.45 P. M. Localidades numeradas en venta
Mi Amor Brasileño
LANA TURNER — LATIN LOVERS RICARDO MONTALBAN
EN TECNICOLOR METROSCOPE
Metro Goldwyn Mayer
HOY A LAS 11 AM. Matinal para Niños y Grandes
DIBUJOS en COLORES — CORTOS EDUCATIVOS — COMICAS
Metro Goldwyn Mayer

HOY T. Principal
HUERFANOS 757
CAMBIO DE PROGRAMA A LAS 11 AM.
IMPORTANTE: MATCH DE FOOTBALL CHILE - ARGENTINA
NOTICIARIO PARAMOUNT Nº 64/65 (PARAMOUNT)
TENORIOS ENGAÑADOS — DESPAMPANANTE COMEDIA DE LOS GRANDES BUFOS "LOS TRES CHIFLADOS" (COLUMBIA)
ACTUALIDADES FRANCESAS Nº 9 (VUCO)
EL NAUFRAGIO DE HESPERINO — UN LINDO DIBUJO EN COLORES (FOX FILM)
NOTICIARIO CHILENO Nº 14 — INTERESANTE CORTO CON LOS ULTIMOS ACONTECIMIENTOS NACIONALES (EMELCO CHILENA)
MATCH: CHILE - ARGENTINA
EL PATITO NO ERA TONTO — PRECIOSO DIBUJO EN COLORES METRO GOLDWYN MAYER
NOTICIARIO ESPAÑOL NO-DO Nº 422 R. A. CH.
EL CAPITAN VIDEO — 1er. EPISODIO - ULTIMO CAPITULO DE ESTA MAGNIFICA SERIAL (COLUMBIA)

HOY — DANTE — PLAZA ÑUÑOA - FONO 494359
MAYORES Y MENORES — 3.30, 6.40 y 9.45 P. M.
CINES UNIDOS
Usted reirá, Llorará y bailará con LILLI
CARON FERRER AUMONT GABOR KASZNAR — TECHNICOLOR
¡EN PANTALLA PANORAMICA!

GRATIS!
le enviamos a cualquier punto del país
"EL CALENDARIO DE LA CUECA"
Artísticamente ilustrado por el notable artista
CHILOTE CAMPOS
y la dama de la danza chilena
AURITA BUQUELI,
el arte, la gracia y la TECNICA de la cueca.
Llene este cupón y envíelo a Casilla N.o 81-D Santiago Diario "LA NACION"
CUPON
Sírvase enviarme "EL CALENDARIO DE LA CUECA del CHILOTE CAMPOS"
Nombre.....
Calle..... Nº..... Ciudad.....
NOTA.— ADJUNTE A SU CARTA $ 10 en estampillas de impuesto. ESCRIBA CLARO.

RELOJES SUIZOS
ENTREGAMOS CON SOLO $500.-
SALDO FACILIDADES
en la Relojería GABOR
SABADO ABIERTO TODO EL DIA
ESTADO 91-5.º PISO OF. 501
AL LADO DE LA BOTICA PETRIZZIO FONO 69497

Lunes · SANTIAGO
1er Festival Mexicano 1955
Pedro INFANTE — MIROSLAVA en "ESCUELA DE VAGABUNDOS"
"UN EXTRAÑO EN LA ESCALERA" — ARTURO DE CORDOVA - SILVIA PINAL — MARTES 12
EL CASO DE LA MUJER ASESINADITA — MIERCOLES 13
LOS ORGULLOSOS — JUEVES 14
SI VOLVIERAS A MI — VIERNES 15
LA ENTREGA — SABADO 16
CUIDADO CON EL AMOR — DOMINGO 17

CITY HALL CIRCUS
Avenida Matta casi esquina Arturo Prat
Ultima semana en Santiago
Este circo no trabaja en ningún otro barrio.
Hoy 2 Funciones
Vermouth, a las 6.30 P. M.
Noche, a las 9.30 P. M.
Cambio total de programa
Nuevas entradas cómicas por payasos y tonies
SIEMPRE "EL GLOBO DE LA MUERTE"
POR Los Marcianos
MAÑANA, TRES FUNCIONES
MATINEE, VERMOUTH Y NOCHE

TEATRO MUNICIPAL
TEMPORADA DE CONCIERTOS
MAYO A SEPTIEMBRE 1955
* JASCHA HEIFETZ
MISCHA ELMANN violín
CHRISTIAN FERRAS
ABBEY SIMON piano
JESUS MARIA SANROMA piano
NICANOR ZABALETA arpa
VICTORIA DE LOS ANGELES canto
* 1er. Concierto 4 de Mayo
Excepcional Abono a 7 Conciertos para todas las localidades, incluso galería
Sírvase solicitar prospecto detallado
ORGANIZACION SOCIEDAD MUSICAL DANIEL
CONCIERTOS VIVART
Publicitas

LOS INTERPRETES QUE UD. SIEMPRE SONO VER JUNTOS EN UN TEMA QUE ELLOS MISMOS ESCOGIERON
JEAN GABIN — MICHELE MORGAN — WALTER CHIARI
HOY — REAL — FONO 65555
MATINEE 3.30 VERMOUTH 6.45 NOCHE 10 — LOCALIDADES NUMERADAS EN VENTA — SOLO MAYORES
ACLAMADA POR EL PUBLICO Y LA CRITICA COMO LA + MEJOR PELICULA DEL "FESTIVAL DEL CINE EUROPEO"
DIEZ AÑOS DE MATRIMONIO... — DIEZ AÑOS DE AMOR Y ODIO
LA HORA DE LA VERDAD
(LA MINUTE DE VERITÉ)
★ LA PELICULA QUE HABLA AL CORAZON DE LAS MUJERES EN UN LENGUAJE RESUELTO, SINCERO, Y AUDAZ
Distribuye CINEMATOGRAFICA SELMAR LTDA.

ULTIMA PAGINA DE ESTA EDICION
Edición de 18 páginas.— Precio $ 15.—

LA NACION

VIERNES 8 DE ABRIL DE 1955
SANTIAGO DE CHILE

En nombre de Dios, su padre, Jesús abrió para los pobres las puertas de los cielos

JUDAS ISCARIOTE

DE las granjas y aldeas salían atropellándose las gentes; y agitaban báculos y lienzos llamándoles. Aplastaban los vallados, arrastrando de sus andrajos y vendajes a los tullidos, a los furiosos, a los mordidos de sierpes, a los lisiados, a los llagados, a la prole canija.

Removiose la costra humana y se calentaron los hedores bajo el sol. Clamaban las mujeres presentando los pomos y vasos de aceites y vinos para que el Rabí tomara de ahí con sus dedos y pronunciase sobre sus hijos la fórmula de la salud. Los ciegos postrados en medio del camino se volvían hacia la voz de Jesús gimiendo: ¡Abrenos los ojos! ¡Abrenos los ojos! Y apartados esperaban los inmundos dando el chiflar de sus laringes hendidas por la lepra.

El Rabí iba tocando y ungiendo piernas retorcidas, manos secas, pupilas calcinadas, lenguas gordas, babeantes de mudos, de rabiosos, llagas escondidas entre racimos de amuletos.

Era la humanidad semita sin socorro para su desventura. Ni los colirios, ni los bálsamos, ni las hierbas de los Esenios, que poseen el texto del Sefer Refuot —el libro salomónico de las curaciones— han podido remediarla. Porque su mal es castigo de las culpas propias o de pecados de los padres. Sus espíritus están poseídos del espíritu de la sangre enferma, del espíritu del silencio, del espíritu de la ceguera, del espíritu de la fiebre, del espíritu del maleficio. Son los endemoniados y sólo el mago, el Rabí, el taumaturgo piadoso, sabe las palabras de exorcismo que libran del demonio. Y en todo lugar se acecha el paso de estos hombres que llevan el prodigio en su voz y en su mirada; y apenas se nubla la lejanía con el polvo de su cortejo, la muchedumbre se exalta y amontona y desnuda sus miserias y las ofrece bajo la sandalia de los profetas.

Rabí Jesús descollaba entre todos. El mismo Abba Chelquia y Rabí Chakina Ben Dossa, tan colmados de saber, se pasmaban de las maravillas del Rabí Jesús de Nazaret, hijo de María.

...Acercábase un centurión seguido de la soldadesca resplandeciente que venía de jornada. De sus picas colgaban ramas tiernas de teberinto, varas de cidra, racimos de dátiles. Un legionario blandió su lanza voceando:

—¡Paso al centurión! —y mordía una naranja que goteó la úlcera de un niño.

Judas humillose ante el caballo del romano; y todo temeroso porque Jesús no se cuidaba del arribo de los amos de Israel, balbució:

—¡Es el Señor, el Señor que anda predicando la buena nueva y cura los males de los hombres!

—¿Dices el Rabí Jesús? Y el soldado hundió los dorados cañales con su potro y avanzó gritando:

—¡Rabí, Rabí! ¡Sana a mi siervo que sólla y se retuerce en la estera como un atormentado!

Todos quisieron apartar a una vieja hinchada, monstruosa, para que Jesús atendiese al guerrero. Y el profeta la retuvo amorosamente, hasta que tocó su podre y la consoló. Despues volviose y dijo:

—Iré a curarle.

Mas el centurión le repuso:

—Mándalo con tu palabra como yo hago con éstos diciendo: Id; y van; haced esto; y lo hacen. Así tú, si quieres, ordena su salud y mi esclavo sanará.

Los ojos del Rabí se alzaron llenos de alegría y de sol; luego mirando a sus discípulos exclamó:

—¡En verdad es digo que no hay en Israel fe tan grande como la de este hombre!

Y dirigiose al romano otorgándole la gracia: ¡Ve, amigo, y como creíste, así te sea dado!

Levantó el centurión su varilla de cepa saludando a Jesús; y alejose entre la calina y el polvo. Centellaba su casco y el viento le abría la clámide y traía las dulces canciones del Lacio.

Y Judas oyó a la redimida de los siete demonios que miraba al Señor diciéndole.

—¡El Cristo, el Mesías es, que hasta el gentil altanero con el Pontífice, a él le pide beneficios!

Atravesó el Rabí un sembrado y una multitud le seguía. La mies estaba alta, apretada y comenzaba a cuajarse. Salían del verde oleaje las alondras y daban su cantiga como si soltasen del pico un grano de oro que revibraba en el cristal azul de los cielos. Y Jesús se quedaba atendiéndolas.

A la mitad de una cuesta descansó Jesús. Todos le rodeaban. Dos hormigas le subían por la sandalia. El Rabí las tomó blandamente y las puso dentro de una flor. Bajaban de nuevo los pájaros a la abundancia de la llanura. Y decía Jesús:

—No viváis acongojados pensando qué comeréis ni de qué modo vestiréis vuestros cuerpos. ¡Mirad las avecitas que no siembran ni allegan en trojes! Ved los lirios del campo que no trabajan ni hilan; pues, yo os digo que ni Salomón pudo cubrirse con ropajes tan gloriosos como los suyos.

Y quitose el noufieh para recibir la gloria del día en toda su frente y tornaba los ojos a los magnos horizontes y le temblaba de emoción el pecho.

El lago era un óvalo candente y en el aire de oro tendían sus alas las barcas pescadoras y pasaban los pelícanos grandes, lentos y se precipitaban las golondrinas delirantes de luz. El confín se cerraba con la furia lejanía de Djaulan. Más a la izquierda asomaban las sienes de nieve del gran Hermón. A la diestra, el llano pomposo: y lejos de Thabor ancho, desnudo, fuerte, semejando la cúpula de la patria hebrea.

La figura del maestro fue imprimiendo el silencio en la multitud rumorosa y derramose su voz por la ladera:

—¡Bienaventurados los pobres, pobres como vosotros, porque de ellos es el reino de los cielos! Y ascendía como un incienso el clamor devoto de las gentes que iban repitiéndose la promesa.

—¡Bienaventurados los mansos, porque ellos poseerán la tierra!

Y las palabras del Maestro se veían cinceladas en la excelsitud del paisaje. Y resonó un sollozo de ansiedad y de esperanza mesiánica.

—¡Bienaventurados los que lloran, porque ellos serán consolados!

Todos los ojos se alzaron buscando los de Jesús. Y el hombre del Kerioth miraba al Rabí y se volvía a los discípulos y a las gentes, retorciéndose en su anhelo para no gritar y murmuraba:

—¿No dicen que éste es el Cristo, el Mesías, el hijo de David? Pues como bendice las aflicciones, si cuando él lo mande, ¿será Jerusalén toda de oro, sus casas de piedras preciosas, su santuario el centro del mundo; y todos los príncipes se prosternarán en su presencia; y viviremos en las felicidades de un sábado perpetuo, y la tierra producirá ya el lienzo y el pan cocido?

Y la voz del Rabí seguía sonando en la paz de la ladera:

—¡Bienaventurados cuando os maldijeren y os persiguieren y dijeren todos mal contra vosotros, calumniándoos por mi causa.

Juan tendió su manto sobre un mullido de grama, y el Rabí sentose en la cumbre de su collado.

La arboleda y las granjas del rectángulo iban penetrando bajo la sombra blanda, húmeda, que venía de lo hondo como el humo.

En el crepúsculo de vendaval, de cielo amarillo, turbio, sembrado de arenas por el desierto Jerusalén hincaba los contornos de sus torreones, de sus cúpulas, de sus ciprezos de mármol del templo, de la fortaleza Antonia. Encima de la ciudad, surgiendo de una banda de niebla, se estremecía la dulce ascua del lucero de la tarde. Los discípulos parecían escuchar en el silencio el latido del costado de Jesús.

Juan le señalaba con los ojos la belleza del Rabí y Judas ladeose para evitar la mirada del preferido.

Juan le acusara un día como ladrón de los dineros que administraba como mayordomo de la secta. Y nadie lo había defendido, ni siquiera el Rabí. El Rabí perdonó, perdonó sin mirarle...

o o o

Esa noche cenaban en la casa de Simón el Leproso. La cámara alta estaba alumbrada y ruidosa de gentes de las haciendas vecinas que vinieron a ver al Rabí y a Lázaro resucitado. En su alegría y su parabién, daba Simón el festín.

Marta no sosegaba previniéndola todo; su hermana recogía la gracia de los labios y los ojos del Señor. Judas sentose en el postrero de la tarima, no pudo tenderse porque no le dejaron espacio.

Y el Rabí otorgaba al discípulo amado el don de su sonrisa y de su elogio. Y las mujeres también le sonreían por la pujanza del Señor y agradadas por la bravosura y vehemencia de Juan.

Acabada la cena, alzose María y derramó en la cabeza de Jesús un tarro de ungüento de nardo de Espique. La sala, las viandas, las ropas y hasta la respiración de todos y la noche campesina, todo quedó redundado de fragancia. Y María quebró el alabastro y enjugó al Maestro con el suave gendal de sus cabellos.

EL DESCENDIMIENTO.— Ya han bajado a Cristo de la Cruz. El Mártir del Gólgota reposa en brazos de su madre. Juan, el más dilecto de sus discípulos, besa las manos exangües del Hijo del Hombre. Hay dolor y esperanza en cada rostro. Dolor por el drama. Y esperanza febril en la certidumbre de lo que dijo el Maestro antes de morir: "No temais. Resucitaré al tercer día".

LAS CATAS DE MI ABUELO

O LA DISPARATADA HISTORIA DE 50 AÑOS SANTIAGUINOS

POR PERCEVAL

—Cap. I, parte 3—

ARBOLES Y FAROLES

—Santiago tenía un pésimo alumbrado.

—Cada muchos metros un farol de gas.

—La llegada de la tarde la anunciaba un fulano con una gorra de hule que con un largo palo iba encendiendo los faroles.

—La tarde llegaba no aureolada de celajes, sino en manos de un gañán.

—Este tenía en la boca una nota amarillenta crepuscular que un cigarrillo Joutard ordinario en papel trigo.

—Tal alumbrado por cierto que no bastaba.

—La calle era insegura y de lejos se adivinaban los transeúntes por su cigarrillo en boca.

—Es creencia popular de que al pasar de una pieza a otra en los días de frío o al salir a la calle hay que llevar un cigarrillo en la boca "para no torcerse".

—Y todo el que andaba de noche llevaba la diminuta linterna del cigarrillo para evitar torcerse.

—Cigarrillo muchas veces perjudicial, porque encandilaba y no dejaba ver bien los baches de la calle, ni las baldosas sueltas de las veredas.

—A todo el que anda en un bosque o en un campo raso a caballo por la noche se le aconseja que no fume.

—Los caballos encuentran solos su camino, siempre que no se encandilen con el pedernal y el cigarrillo.

LAS LUCES DE LAS CASAS

—Los vecinos le tenían a los ladrones y también al pavimento.

—Todos tenían en las puertas de las casas unos mecheros de gas.

—Curioso que en este país de genealogistas y de historiadores los tales mecheros de gas con los cuales se hacían muchas fantasías no reprodujesen los escudos de armas.

—Había mucho patriotismo.

—Los escudos de armas habían sido relegados al olvido por O'Higgins.

—Los mecheros de gas de las casas eran estrellas, flores de Lys, rostros de mujeres y muchas otras cosas más.

—El escudo chileno simple era muy abundante, sin que faltaren los cóndores de la patria.

—Había sólo dos casas en cuyas puertas los mecheros de gas eran escudos.

—La casa de Moneda, Palacio de los Presidentes de Chile, que tiene aún hoy, en 1955, en su fachada de la calle Moneda, un gran escudo chileno de metal.

—Esto en verdad es un mechero de gas.

—Hace muchos años que no lo veo alumbrado.

—Al frente estaba el edificio del Ministerio de Guerra que tenía también un enorme mechero de gas que también era un escudo.

—No era el escudo de la patria, sino uno muy complicado en el que abundaban los cañones, las balas y las bayonetas.

—Ya no existe.

—Y queda otro mechero de gas, en uso, el de la Municipalidad de Santiago, que hemos visto alumbrarse hasta hace muy poco.

Pero en la Municipalidad el mechero de gas no es sólo un escudo, sino todo un juego de líneas de luces que va por los techos y las cornisas.

—La gloria del gas.

—Tal vez por Catedral abajo o por un barrio apartado quede alguna estrella de gas.

—Yo soy santiaguino y no voy por esos barrios.

—Para mí están desaparecidos.

—Tan desaparecidos como los discos blancos con centro rojo que indicaban que ahí se pagaba servicio especial de la policía de aseo y unas "S" en fondo azul que indicaban que la casa estaba asegurada, lo cual era una advertencia preferencial para los bomberos.

—De la gloria del gas que nos hacía creernos en Londres, quedan algunos vestigios.

—Una cuenta carísima que pagar dolorosamente todos los meses y una serie de placas de metal en las calles.

—Si uno tuviera espíritu de coleccionista de sellos podría identificar por series y por años de emisión todas estas planchitas de fierro colado de la Compañía de Gas que hay en las veredas de Santiago, y que esconden debajo una llave mediante la cual el gas se corta desde la vereda.

ARBOLES DE SANTIAGO

—¿Arboles en Santiago?

—Los guardamos para cuando nos toque describir sus paseos.

—La Municipalidad mucho hacía, pero estas veredas estrechas no eran apropiadas para plantar árboles.

—Si bien no había árboles de sombra, ni agrado, sino en muy pocas partes, en cambio la ciudad estaba sembrada entera de árboles muertos y aprisionados.

—Los postes de los teléfonos.

—Otra nota europea en Santiago.

—Estos postes eran enormes.

—Tal vez ninguna ciudad tuviera postes más altos.

—En lo alto unas cuantas ramas de acero, llenas de aisladores de vidrio verde y de blanca porcelana, y el árbol amarrado en alambres y más alambres.

—Los empleados de la Compañía que los escalaban subiendo en frágiles escaras, vacilantes peldaños, hasta lo alto, eran realmente unos héroes.

—Santiago tenía, gracias a los teléfonos, una arboleda fantasmal.

Un día de zamarrón terrible en un crudo invierno en el que no se atrevieron a salir a la calle sino unos cuantos valientes, los teléfonos quedaron malos porque el viento se llevó la eléctrica arboleda santiaguina y la madera desapareció de nuestras calles con su complicado follaje de aisladores verdes y blancos y sus estirados alambres.

Efemérides de hoy

ABRIL 8.—

1818.— Son fusilados, en Mendoza, los hermanos Juan José y Luis Carrera.

1820.— El Gobierno de Chile confiere a Lord Cochrane el título de ciudadano honorario chileno.

1886.— Se crea el Liceo de Hombres de Iquique.

1930.— El Presidente Ibáñez, pone en vigencia el programa de educación física para las escuelas primarias de niñas.

1949.— Gran manifestación en Bogotá en recuerdo del asesinato de Jorge Eliecer Gaitán, ocurrido el año anterior.

YO CUENTO MIS BENDICIONES

Por GRACE KELLY

Una de las últimas canciones de Irving Berlin es una hermosa composición titulada "Cuenta tus Bendiciones". Ahora que la Pascua Florida de 1955 se acerca, encuentro esa canción muy adecuada a mi manera de pensar.

Esa gloriosa época en que se celebra la resurrección de Cristo, es quizás la mejor ocasión para que todos los seres humanos nos detengamos un momento a recontar las bendiciones que hemos recibido. Por lo que a mí respecta, este año tengo más motivos que nunca para estar agradecida. Tantos así, que no estoy segura si podré contar todas mis bendiciones.

Durante el pasado año, la Providencia fue tan benigna para conmigo, que aun encuentro difícil creer que todas estas cosas buenas me han sucedido en realidad.

He tenido la suerte de aparecer al lado de algunos de los más famosos actores de Hollywood. Y las cuatro películas que he protagonizado, han sido todas del agrado del público. ¿Puede una actriz pedir más que la oportunidad de compartir honores con tan grandes astros en películas de tanto éxito?

La lista de los actores con quienes tuve el placer de trabajar, incluye a Clark Gable, James Stewart, Bing Crosby, William Holden, Cary Grant y, probablemente, el más buen mozo de todos, Stewart Granger. Con él hice un interesantísimo viaje a Colombia, América del Sur, para escenas en la producción "Fuego Verde".

Sí, querido lector, la Pascua Florida este año me encontrará más ansiosa que nunca de "contar mis bendiciones".

Sinceramente, espero que usted se sentirá igualmente contento y agradecido, por las bendiciones recibidas. ¡No olvide contarlas!

CANTO DEL JUSTO

(Gabriela Mistral)

Pecho, el de mi Cristo,
mas que los ocasos,
mas, ensangrentado:
¡Desde que te he visto
mi sangre he secado!

Mano de mi Cristo,
que como otro párpado
tajeada llora:
¡Desde que te he visto
la mía no implora!

Brazos de mi Cristo,
brazos extendidos
sin ningún rechazo:
¡Desde que os he visto
existe mi abrazo!

Costado de Cristo,
otro labio abierto
regando la vida:
¡Desde que te he visto
rasgué mis heridas!

Mirada de Cristo,
por no ver su cuerpo
al cielo elevada:
¡Desde que te he visto
no miro mi vida:
que va ensangrentada!

Cuerpo de mi Cristo,
te miro pendiente
aun crucificado.
¡Yo cantaré cuando
te hayan desclavado!

¿Cuándo será? ¿Cuándo?
¡Dos mil años hace
que espero a tus plantas,
y espero llorando!

CABLES de hoy

Que América del Sur pase a llamarse América del Norte, propuso un economista

PARIS, 8.— (TK).— (Especial para LA NACION, por Gilber Trotter, corresponsal en viaje).— El economista francés Paul D'Artagnan, que según se supone es descendiente del héroe de Alejandro Dumas, sorprendió ayer tarde a la numerosa concurrencia de hombres de negocios de París, que llenaban el salón de conferencias del Club de Economistas Galos, al afirmar que las crisis económicas y los procesos inflacionistas tenían su origen en razones puramente psicológicas.

"La mejor ayuda para los países subdesarrollados de la América del Sur —dijo el conferenciante— consistiría en un cambio de nombre. Si a Sud América comenzamos a llamarla América del Norte, y a ésta la denominamos, de ahora en adelante, América del Sur, en poquísimo tiempo veríamos que la mayoría de los negocios del mundo se harían con la América Austral. Todos quieren comerciar con Norteamérica. Llamémosla, pues, a los sudamericanos, norteamericanos. Es la mejor manera de ayudarlos".

Varios hombres de negocio, convencidos de las razones dadas por Paul D'Artagnan, acordaron pedir a las Naciones Unidas autorice por cinco años el cambio de nombre para ambas Américas.

HOROSCOPO

POR ARIT SOHAMM

Para solicitar consultas a ARIT SOHAMM, respecto a carácter, tendencia y vocación, basta llenar el cupón que insertamos a continuación y enviarlo al diario LA NACION, Agustinas 1089, Santiago.

Debido al extraordinario número de cartas recibidas, se avisa que ya están siendo contestadas en la página de Vida Social.

Nombre o seudónimo

.....

Día, mes y año de nacimiento

.....

RESPUESTA EN LA PAGINA VIDA SOCIAL

MUY IMPORTANTE: Conociendo su destino mes por mes, año por año, usted será capaz de evitar las calamidades de su vida. ARIT SOHAMM, Astróloga y Quiromántica alemana, con método exclusivamente científico, atiende de lunes a viernes entre 17 y 20 horas en Enrique Mac Iver 376, Dep. 63, 6.o piso (esquina de Merced), Santiago.