

Los celos transformaron en homicida al anfitrión

PRIMEN Y SUICIDIO EN REGADO FIN DE FIESTA

(Pág. 27)

SANTORAL: S. Ulises.
UF: Valor hoy \$ 1.843,60; mañana \$ 1.843,48; lunes \$ 1.843,36. UNIDAD
TRIBUTARIA: Valor marzo \$ 3.236.
DOLAR (Acdo. 1547-18 Bco. Central): \$ 88,18. PREFERENCIAL: Valor
hoy \$ 73,59; mañana \$ 73,59; lunes \$ 73,58.
(INDICADORES ECONÓMICOS, PAGINA 12).

\$25

LA NACION

Santiago de Chile - Sábado 10 de Marzo de 1984 - N° 21.819 - Año LXVIII - 2ª Edición

Solución para los camioneros

Red nacional de balanzas; aumento de tonelaje
permitido y rebaja de multas cursadas son algunas
de las coincidencias Gobierno-transportistas

(Pág. 15)

Revista
Femenina
Verónica
Suplemento
"Nuestro
Campo"

Pág. 7

Cambio
de hora

Pág. 13

Poderes de
compra para
arroz y maíz



RAQUEL BRINDA POR SU FELICIDAD

Raquel Argandoña, la conocida animadora de Televisión, se casa hoy en la Iglesia de San Francisco, y es la mejor oportunidad para brindar por su felicidad con todos los chilenos. Su flamante futuro esposo, el piloto de Fórmula Uno, Eliseo Salazar, la recibirá en el altar mayor para contraer el sagrado vínculo del matrimonio ante cientos de invitados especiales.



IV PREMIO LATINOAMERICANO

El fina sangre nacional es el gran favorito en el evento continental que se
celebrará a las 17.50 horas, en la pista del Hipódromo Chile, con la participación de los
caballos de Argentina, Brasil y Uruguay. Informaciones en páginas 30, 31, 32.

Alimentación básica para todos los niños

Campaña beneficia desde embarazadas hasta
universitarios

(Pág. 7)

Vigencia de la Constitución

Mañana el país conmemorará el tercer aniversario de la entrada en vigencia de la Constitución Política de la República de Chile. Este texto fundamental fue aprobado el 11 de Septiembre de 1980 y entró en vigencia seis meses después, transformándose en el cimiento de la obra que ha desarrollado y continúa desarrollando el Gobierno.

Ciertos sectores de oposición política pretenderán desconocer la validez del plebiscitario, apoyándose tanto en la retórica de las ideologías como en elementos de la parcial o muy reducida en el resultado general del mismo.

El paso del tiempo ha ratificado el carácter genuino y legítimo del resultado plebiscitario y la aceptación de la globalidad del cuerpo social respecto de la vigencia del texto constitucional.

La vigencia obligatoria de estas normas, resulta oportuno confirmar hoy cómo las disposiciones han ido ganando una aplicación constante y uniforme, que no es aparente en las posiciones sino en sus frutos y que, por ello, puede pasar inadvertida a los ojos de la actividad cotidiana. Desde la perspectiva de la organización política y jurídica de la nación, la Constitución ha trazado a esbozar los contornos de la nueva institucionalidad ya antes del 11 de marzo de 1981.

Efectivamente, con anterioridad a esa fecha el Consejo de Seguridad Nacional hubo de elegir a los miembros del Tribunal Constitucional establecido en la Carta. Así, comenzó la vida de este importante cuerpo a la vida cívica chilena, la cual se ha completado con la promulgación de la Ley Orgánica Constitucional, conforme a lo dispuesto por el Art. 81 de la Carta. La vigencia de este cuerpo, en cuanto al control de la actividad de la autoridad gubernativa, ha sido manifiesto con su facultad de resolver acerca de la constitucionalidad de las leyes o de su promulgación, de otros proyectos de ley o de reformas y de otras materias antes de su promulgación, de otros proyectos de ley o de reformas y de otras materias antes de su promulgación, de otros proyectos de ley o de reformas y de otras materias antes de su promulgación.

La vigencia de estas disposiciones, parte muy importante del articulado de la Carta ha gozado desde el 11 de marzo de 1981.

Las disposiciones acerca de los derechos y deberes constitucionales constituyen la base de la protección jurídica de los derechos de los individuos. El carácter moderno y creativo del texto constitucional se advierte claramente en este capítulo, en normas tales como la creación de monopolios estatales sobre los medios de comunicación social, la afiliación y desafiliación a las organizaciones gremiales y sindicales, el fortalecimiento del derecho de propiedad, leyes de quórum calificado para autorizar la actividad empresarial y la adecuada regulación de las garantías a los ciudadanos para los casos de expropiación por causa de utilidad pública, entre otros.

Además, este capítulo consagra modernos recursos judiciales que permiten materializar la vigencia de esos derechos. El pleno uso y la amplia vigencia de estos recursos han sido manifiesto en las palabras del presidente de la Corte Suprema durante la inauguración del año judicial.

En este mismo sentido, debe tenerse presente que están plenamente vigentes las disposiciones de los artículos 73 al 80 sobre el Poder Judicial. Además, están vigentes íntegramente los relativos al Gobierno y Administración del Estado, a la Contraloría General de la República y al Banco Central.

Respecto del capítulo del Congreso Nacional, es obvio que la vigencia del texto es sólo un aspecto, están dotados de pleno imperio los artículos que señalan las materias que son objeto de ley y que, unidos al texto mismo en sí, constituyen una nítida delimitación del ámbito legítimo para el ejercicio de la potestad reglamentaria del Ejecutivo.

Al celebrar este tercer año de la vigencia de la Constitución, la ciudadanía es testigo de la labor que no sólo se dirige a su culminación — por medio de la dictación de importantes leyes orgánicas —, sino que además es ya una maciza realidad, tanto en la definición y protección de los derechos de los particulares, como en la regulación y fiscalización de los actos de la administración, aplicando creadoramente los valores y las experiencias que podrán proyectarnos el destino de orden y progreso.

Beneficios para la Mayoría

Una característica común a los programas y acciones que efectivamente contribuyen a la superación de los grandes problemas sociales son su anonimato y el desconocimiento de esas iniciativas por parte de quienes basan su actuación política en la utilización y explotación demagógica de la pobreza. Nuestro país y muchos de nuestros políticos no escapan a esta característica; una prueba contundente de ello está en la existencia de una pobreza manifiesta en importantes sectores nacionales, a pesar de la supuesta preocupación por los pobres, expresada por cuanto gobierno ha existido.

En los tiempos actuales, en que las estrecheces económicas se han dejado sentir con especial dureza, la demagogia de la pobreza posee una alternativa altamente conveniente para denostar a las autoridades y, por lo mismo, para ignorar cualquier hecho positivo que realmente signifique un paso definitivo en la erradicación de la pobreza.

Uno de tales casos lo constituye la silenciosa pero fructífera labor llevada adelante por el actual Gobierno en materia de normalización de la tenencia de la tierra y en la entrega de títulos de dominio a los ocupantes de pequeñas propiedades agrícolas o urbanas.

Ciertamente, la consideración aislada de la entrega de un título de propiedad a un poblador marginal o la regularización de los procedimientos legales que conviertan a un minifundista en el legítimo propietario de un terreno de uso agrícola, no constituyen motivo suficiente para el despliegue de grandes titulares de prensa. Tampoco la opinión pública se mostrará particularmente interesada en conocer en detalle los procedimientos utilizados, ni las consecuencias de ello para las personas así beneficiadas. Sin embargo, el recuento de las labores desarrolladas a nivel nacional y la consideración simultánea de los resultados obtenidos y los beneficios que ello implica, modifican de manera sustancial la apreciación que se haga sobre el tema.

En efecto, un balance de la acción desplegada por el Ministerio de Bienes Nacionales durante los últimos diez años nos entrega datos que permiten pensar que, en este campo, se han dado pasos de indudable y positivo beneficio para amplios sectores de chilenos que, en general, se pueden considerar entre los más desposeídos. Así es como, en el período mencionado, se han saneado los títulos de propiedad de unos 20.400 terrenos urbanos y cerca de 80.300 terrenos del sector rural. De igual modo, hace ya casi seis años que finalizó el proceso de regularización de la propiedad de los llamados "comuneros" existentes en la IV Región, en un proyecto que abarcó a 124 comunidades rurales y permitió regularizar la situación de propiedad de una superficie cercana a las 689 mil hectáreas.

Una estimación gruesa de las consecuencias de este fructífero trabajo se grafica en el hecho de haber beneficiado a unas 400.000 personas, para quienes los terrenos por ellas utilizados pasan a constituir, jurídicamente, parte de su patrimonio. No sin razón, los críticos de los procesos de reforma agraria que se realizaron en el pasado en nuestro país han argumentado que el verdadero problema de la tenencia de la tierra no era la gran propiedad rural, sino al revés, el del pequeño minifundio que, además de estar limitado en su capacidad productiva por razones referidas a la calidad del suelo, clima y otros, no presentaba derechos de propiedad claramente definidos para quienes los ocupaban. Adicionalmente, la indefinición sobre la propiedad de estas tierras impedía a sus ocupantes optar a las líneas de crédito para operar eficientemente, ya que técnicamente estaban utilizando un bien del cual no estaba claro que fuesen sus propietarios.

Por otra parte, durante la actual administración se introdujeron una serie de subsidios tales como los de asistencia tecnológica a los pequeños agricultores, el de reforestación y el subsidio habitacional, para los cuales se debía tener como requisito, invariablemente, la propiedad legal de los terrenos en los que se utilizaría la respectiva ayuda del Estado.

Por último, está la imposibilidad legal de vender estos predios cuando surge la necesidad de trasladarse a otras localidades o aparece la oportunidad de transferir la tierra a otros con mayor conocimiento o capacidad. Ciertamente, ello tampoco se podría concretar si, de por medio, no existe una situación legal sana que es la que termina por garantizar los procedimientos y transacciones efectuadas.

Todos los impedimentos y perjuicios que esa falta de propiedad saneada provocaba, hoy en día se han transformado en beneficios claros y estables para quienes han recibido esta vital ayuda del Estado, siendo de la mayor importancia la trascendencia social que ello tiene, en atención a que afecta a parte de los chilenos más pobres.

Indices de Salud

Nuevamente, nuestro país obtuvo exitosos resultados en materia de salud. Los índices alcanzados en ese sector durante 1983 lo colocan en el cuarto lugar del continente americano, según informó el ministro Winston Chinchón la semana pasada. Queda entonces, de manifiesto el acierto de las políticas de salud impulsadas por el Gobierno.

Entre los datos dados a conocer por la autoridad, al hacer un balance de los logros en cuanto a salud pública, destacan el descenso de la mortalidad infantil, de un 23,4 a un 21,0 por mil nacidos vivos en el período 1982 a 1983; de la mortalidad neonatal o de recién nacidos, de un 12,1 por mil a un 10,4 en igual lapso, y de la mortalidad materno-infantil y de las defunciones por aborto. También, dentro de este ámbito, fueron controladas las enfermedades perinatales e infecto-contagiosas.

Respecto de la desnutrición en menores de seis años, ella se mantuvo estacionaria debido al aumento de la cobertura a nivel nacional y a la inclusión, en los registros, de los desnutridos cuyo estado de salud fuese satisfactorio. Es así como en 1983, por concepto de este nuevo criterio, se sumaron 33 mil niños, lo que impidió una baja en la cifra.

Tanto estos índices de salud como otros, siguen mejorando en la actualidad y continuarán en el futuro, a pesar de las dificultades económicas del último tiempo, gracias a la eficiente labor que desempeñan el Ministerio de Salud y sus organismos dependientes. Es más, todo este progreso permite situar a Chile a la altura de las naciones desarrolladas en esta materia, en circunstancias de que sólo es un país en desarrollo.

CAMBIO

¿ASÍ QUE AHORA PASO
A LLAMARSE MIROTO?

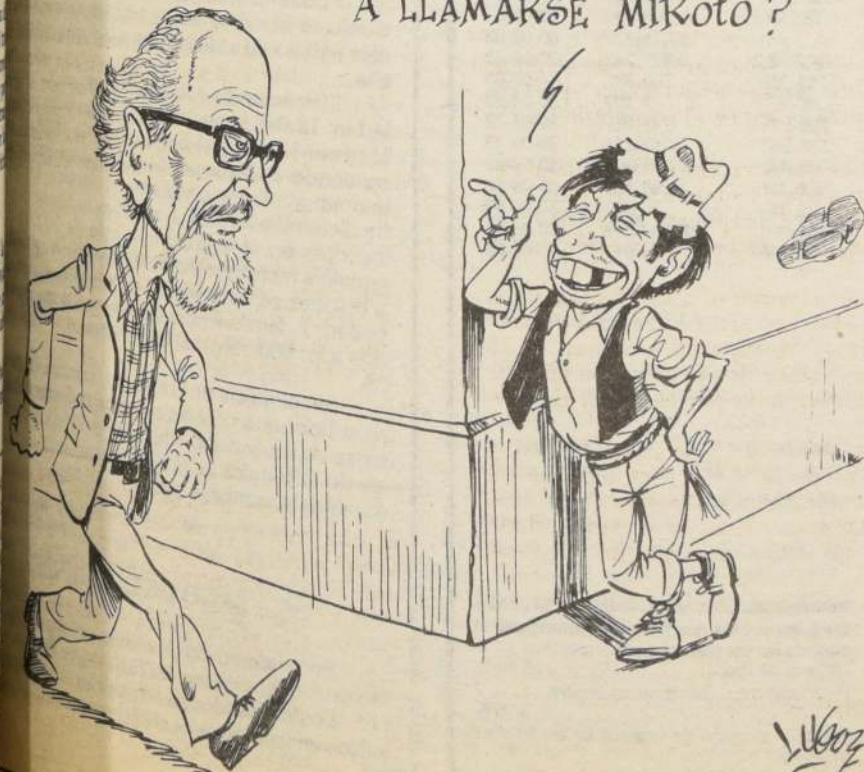

Vigentes nuevas normas para los automóviles de alquiler

☐ Habrá servicios básico, colectivo (urbano o no urbano) y de turismo

Entraron en vigencia las nuevas normas que regirán para los automóviles de alquiler en todo el país, al ser publicado ayer en el Diario Oficial el respectivo decreto, firmado con el número 16 del Ministerio de Transportes y Telecomunicaciones.

Entre las normas que rigen a contar desde ayer y en los plazos que el decreto confiere, se destacan las siguientes:

Los interesados en prestar servicios de transportes de pasajeros en automóviles o Station Wagon, con patente de alquiler, deberán elegir una de las siguientes modalidades:

a) Servicio Básico; b) Servicio Colectivo

(urbano y no urbano); y c) Servicio Turismo.

Para prestar servicios en las modalidades de Servicio Básico y Servicio de Turismo, no se requerirá autorización especial, pero los de Servicio Colectivo deberán ser previamente autorizados por el Secretario Regional Ministerial de Transportes y Telecomunicaciones.

Igualmente, quienes opten por el Servicio de taxi de turismo éstos serán de color laca piro azul lucerna y los taxis colectivos serán negros si el servicio es urbano, o amarillos si no es urbano. Para cumplir con el pintado de sus vehículos los taxistas podrán hacerlo hasta el nueve de mayo próximo.

Gratis en Enseñanza Básica

Fijan valores al pasaje escolar

Por resolución del Ministerio de Transportes y Telecomunicaciones que se publica en la edición de hoy del Diario Oficial, se fijan los nuevos valores que tendrá para el presente año el pasaje escolar. Ellos son:

Estudiantes de enseñanza básica, gratis; media, técnica y universitaria, \$ 7; en recorridos rurales entre 25 y 50 kilómetros, \$ 8.

En el mismo decreto se fijan los nuevos niveles tarifarios que serán aplicables a los servicios que se efectúen con microbuses anteriores a 1971 y taxibuses anteriores a 1973, en aquellas ciudades que aún tienen régimen de fijación de tarifas.

Preferente trámite para las pensiones de gracia

☐ Últimamente se han otorgado cerca de tres mil pensiones de gracia

☐ Los anteriores gobiernos las denegaban en muchas circunstancias- aduciendo "falta de fondos" y daban al cabo de uno o dos años de hecha la gracia

Una de las características destacadas en materia de asistencia social, ha sido la disposición gubernativa de dar preferencia a las peticiones que se le formulan, solicitando "pensiones de gracia" por innumerables personas que han prestado servicios en diversos niveles y cuya situación es económicamente desmedrada.

En este aspecto, los gobiernos anteriores generalmente relegaban a último término las peticiones de pensiones de gracia, aduciendo la inexistencia de fondos en el erario nacional. Para este efecto había una oficina especial, desde la década del 40, que se denominaba "De Pensiones" y que dependía del Ministerio de Hacienda.

Actualmente, los peticionarios formulan sus requerimientos al Ministerio del Interior, el que en forma rápida efectúa los estudios de necesidad a través de la documentación que acompañan, además de los respectivos informes sociales.

Una vez que existe el informe de tipo social, se adopta la resolución, la que se concreta con la dictación del respectivo decreto supremo, a través del Ministerio

del Interior, con su respectivo decreto.

En los cuatro últimos años, a contar desde 1983— el Estado ha otorgado pensiones de gracia, en un rubro las autorizaciones de gracia, en un tiempo en distintos niveles de las que se refieren a pensiones para aumentar el nivel de vida de los beneficiarios.

El cuadro que se adjunta muestra el número de pensiones de gracia otorgadas en el período de 1977 y el de 1982 a 1983. En el presente mes, su número total de pensiones otorgadas a las 268 ya mencionadas es de 289.

La estadística que se adjunta fundamentada en la información en el Diario Oficial, muestra a los beneficiarios de pensiones de gracia, en el período de 1977 y el de 1982 a 1983, a través de la política del Gobierno actual.

MES	1980	1981	1982	1983
ENERO	9	20		
FEBRERO	4	2		
MARZO	19	1		
ABRIL	8	0		
MAYO	1	0		
JUNIO	8	0		
JULIO	1	0		
AGOSTO	2	0		
SEPTIEMBRE	0	0		
OCTUBRE	0	0		
NOVIEMBRE	0	0		
DICIEMBRE	0	0		
TOTALES	52	23		

CIA. ADMINISTRADORA DE FONDOS MUTUOS CAPITALES UNIDOS S.A.

CARTERA DE INVERSIONES DEL FONDO MUTUO CAPITALES UNIDOS AL 29 DE FEBRERO DE 1984

ANTECEDENTES DE EMISORES							
	Precio o Inst. Valorización	Valor Inversión	% Activo Fondo	Patrimonio (Miles de \$)	Utilidad (Pérdida) (Miles \$)	Deuda Total (Miles de \$)	Fecha Anteced.
RENTA VARIABLE							
ORO (Monedas de \$ 100)	20.999.00	22.195.943.00	9.77				
ACCIONES:							
Colcura	17.00	6.654.225.00	2.93	2.499.451	(92.477)	1.336.976	30-09-83
Min. Tocopilla	55	765.600.00	34	43.217	(16.513)	401.166	30-09-83
Lechera del Sur	18.00	813.780.00	36	458.083	(51.267)	1.369.199	30-09-83
Lucchetti	2.84	9.864.240.00	4.34	1.815.988	169.344	2.203.235	30-09-83
Papeles y Cartones	63.92	3.231.220.00	1.42	29.325.664	1.423.869	18.912.775	30-09-83
Tabacos	74.27	5.809.325.00	2.56	6.417.341	446.230	2.710.813	30-09-83
Cemento Bio-Bio	31.50	20.372.594.00	8.97	3.456.244	143.509	1.175.098	30-09-83
Volcán	16.25	268.938.00	12	1.310.869	138.727	156.807	30-09-83
Cap - A	13.75	5.246.134.00	2.31	57.290.312	394.430	47.099.757	30-09-83
Soquimich	11.00	3.056.768.00	1.35	6.431.872	546.512	3.397.628	30-09-83
Molymet	5.30	10.362.284.00	4.56	1.905.608	252.691	684.820	30-09-83
Eperva	51.00	6.471.798.00	2.85	5.629.023	1.052.781	787.959	30-09-83
Pesquera Coloso	53.00	5.998.540.00	2.64	5.111.869	1.203.512	3.565.645	30-09-83
Pesquera Indo	23.50	1.899.999.00	84	5.595.683	1.292.202	962.794	30-09-83
Quimetal	7.00	2.029.699.00	89	(60.629)	(33.592)	69.765	30-09-83
Financo S.A.	1.00	12.838.163.00	5.65	297.152	0	5.015.928	30-09-83
Tattersall	1.22	1.892.291.00	83	(493.230)	(922.984)	3.327.247	30-09-83
Inmobiliaria Urbana	23.10	2.483.250.00	1.09	2.058.260	156.360	505.392	30-09-83
Inversiones La Española	5.00	645.070.00	28	406.116	(60.453)	9.189	30-09-83
Min. Valparaíso	31.00	4.535.269.00	2.00	9.697.921	605.037	245.387	30-09-83
Pasir	21.84	2.919.069.00	1.28	7.225.599	366.550	38.014	30-09-83
Siemel	6.80	13.154.484.00	5.79	1.855.094	88.446	1.694	30-09-83
Interoceánica	8.13	280.119.00	12	2.557.455	(505.136)	7.290.359	30-09-83
Seguros La Española	4.00	249.688.00	11	359.984	22.046	70.669	30-09-83
Teléfonos	27.57	6.342.589.00	2.79	26.588.153	2.364.698	18.707.295	30-09-83
Bolsa de Comercio	6.050.000.00	6.050.000.00	2.66	854.133	(3.985)	26.642	30-09-83
Total acciones:		134.235.136.00	59.08				
TOTAL RENTA VARIABLE:		156.431.079.00	68.85				
RENTA FIJA							
Instrumentos emitidos o garantizados por el Estado y Banco Central de Chile:							
Banco Central de Chile	0.43	1.699.276.00	0.75				
Banco de Hong Kong & Shanghai	1.12	990.044.00	0.44				
Banco B.H.I.F.	1.84	601.100.00	0.26				
Financiera Financo	0.88	18.976.868.00	8.35				
Financiera Condell	1.05	3.020.900.00	1.33				
TOTAL RENTA FIJA:		25.288.188.00	11.13				
OTROS							
Caja y Bancos		532.615.00	0.23				
Varios Deudores		44.938.198.00	19.78				
TOTAL OTROS:		45.470.813.00	20.01				
TOTAL ACTIVOS:		227.190.080.00					
TOTAL PASIVOS:		(619.840.00)					
TOTAL PATRIMONIO:		226.570.240.00					

- 1.— Rentabilidad nominal obtenida por el Fondo (para las cuotas que permanecieron todo el período sin ser rescatadas):
Últimos 30 días + 6,61%
Promedio mensual último trimestre + 3,26%
- 2.— El plazo de pago de rescate es de 10 días máximo
Plazo normal: 48 horas.
- 3.— La comisión máxima sobre la inversión es de 2,5%.

FABRICA VICTORIA DE PUENTE

Por acuerdo del Directorio de la Junta Ordinaria de Accionistas para el día 28 de marzo de 1984, en las 9.30 horas, en las oficinas de la Compañía, se celebró la reunión ordinaria de la Junta Ordinaria de Accionistas, en la que se aprobó el Balance y Balance al 31 de diciembre de 1983 y cualquier otra materia de interés para la Junta.

PARTICIPACION EN LA JUNTA

Podrán participar en la Junta Ordinaria de Accionistas inscritos en el registro de accionistas en los días hábiles de anticipación a la fecha de la Junta.

"De acuerdo a lo establecido en la Ley 18.046, la sociedad ha sido inscrita en el registro de Valores y Seguros, en el oficio N° 676 del 5 de marzo de 1984, en el que se establecieron los procedimientos para la memoria correspondiente al ejercicio de 1983 a aquellos accionistas inscritos en el registro con más de un año de la inscripción, a aquellos que expresamente lo soliciten, a quienes se les enviarán dichos documentos a quienes se debe enviar la documentación. Además se debe enviar la documentación a los 500 mayores accionistas.

Sin perjuicio de lo anterior, se entregó a los accionistas inscritos en el registro de Valores y Seguros, en el oficio N° 676 del 5 de marzo de 1984, en el que se establecieron los procedimientos para la memoria correspondiente al ejercicio de 1983 a aquellos accionistas inscritos en el registro con más de un año de la inscripción, a aquellos que expresamente lo soliciten, a quienes se les enviarán dichos documentos a quienes se debe enviar la documentación. Además se debe enviar la documentación a los 500 mayores accionistas.

PAGO DE DIVIDENDOS

Por acuerdo del Directorio, se aprobó el pago de dividendos de \$ 0.05 a contar del 28 de marzo de 1984. Los dividendos serán pagados a los accionistas inscritos en los Registros a las 12.00 horas del día 22 de marzo de 1984.

Empresarios reconocieron Gobierno el impulso a producción nacional

Los dirigentes empresariales, entre los presidentes de ASIMET, SOFOFA, la Confederación de la Producción y el Comercio, y la Sociedad Nacional de Agricultura, agradecieron ayer al Presidente de la República, General Augusto Pinochet, la orden impartida por S.E. para que las empresas estatales compren productos de fabricación nacional.

El grupo se reunió con S.E. en un almorzo de trabajo en el Palacio de la Moneda, al cual asistieron también los ministros del Interior, Economía, Agricultura y Fomento, y el secretario general de la Presidencia, y el gerente ejecutivo de CORFO.

En el encuentro, que fue calificado como muy positivo, interesante y útil, tanto para el grupo empresarial como también para el Estado, se planteó a S.E. la necesidad de lograr la "unidad entre todos los sectores".

El ministro Ayala, presidente de la Sociedad de Fomento Fabril, señaló que "los planteamientos de esta necesidad al Presidente de la República, rogando al tiempo a todos los comensales que

contribuyan en esta línea. Creemos, dijo, que el trabajo en conjunto es muy importante en los momentos de crisis".

CONTACTO

Luego de destacar la gentileza de S.E. de invitarlos a este encuentro, resaltó la "importancia de que los sectores de la producción tengan contacto con el Primer Mandatario".

"En esta reunión, dijo, intercambiamos ideas, conversamos sobre la situación general, del progreso y retroceso de algunas ramas industriales y de la forma de progresar más rápido en los diferentes campos.

Finalmente, consultado acerca de si creía que una reunión como la efectuada era importante para la ciudadanía, respondió positivamente, ya que "si marcha bien la producción y la industria nacional, y hay coordinación entre el Gobierno y las fuerzas productivas, progresaremos todos juntos".

Canciller destaca buenas relaciones con Nunciatura

El ministro del Valle iniciará, el próximo lunes, conversaciones con el embajador de Estados Unidos en Chile

El ministro de Relaciones Exteriores, Jaime del Valle, desmintió que hubiera un plazo al Santo Padre para otorgar la Nunciatura Apostólica. El Secretario de Estado dijo que sus conversaciones con el Cardenal Agostino Casaroli son privadas.

El ministro no ha dado ningún comunicado oficial sobre esas conversaciones. Y ese plazo de tres días que yo le habría dado, no es efectivo. Yo con el Papa jamás he dado plazos directamente de manera que por lealtad al Santo Padre, por lealtad al Presidente de la República, no voy a revelar exactamente los términos de nuestra conversación. Pero hay una serie de comunicaciones, prensa o declaraciones de algunos sectores que están achacándome cosas que no tienen realidad ninguna. Como les he dicho oportunamente se va a resolver el caso, se sabrá exactamente cuáles son las instancias de este proceso".

En cuanto a las relaciones con el Nuncio Apostólico, Monseñor Angelo Sodano, señaló que son óptimas y que "el señor Nuncio en estos momentos perfectamente que estamos haciendo nuestros esfuerzos para buscar una solución y han visto que hay una pasividad en materia de declaraciones de la Nunciatura como del Gobierno, consecuencia yo estoy haciendo algunas aclaraciones, pero, en estos momentos hay paz y tranquilidad y hay una buena relación del señor Nuncio conmi-

también, a las expresiones acerca de su persona que vertió el abogado Ricardo Claro Valdés, de las cuales pedía la renuncia del Canciller. Jaime del Valle indicó: "Es una opinión que puede tener el señor Ricardo Claro y, tal vez, la compartan otras personas, pero yo no estoy en este Ministerio por contar con la confianza del señor Claro, sino con la del Presidente de la República, de tal manera que me tiene sin cuidado la opinión de él".

Agregó el ministro de Relaciones Exteriores que el próximo lunes iniciará conversaciones con el embajador de Estados Unidos James Theberge, en relación a la preocupación del gobierno norteamericano por el estancamiento del proceso de democratización chileno, iniciado en agosto de 1983.

El ministro precisó que le demostrará al embajador y a su gobierno que están en "un gran error", y reiteró que las declaraciones del embajador no fueron consideradas una intervención en asuntos internos "porque al empezar sus palabras me dijo que emitía una opinión, pero que no daba consejos ni recomendaciones de ninguna especie".

Respecto a la designación del embajador de Chile en Estados Unidos, el Canciller señaló que no hay novedades.

CHILE - BOLIVIA

El Canciller informó también que en el día de ayer se realizó una reunión en la cual se analizó al temario de las conversaciones que se iniciarán en Ginebra en las próximas semanas, relativas a la preparación del encuentro de los Cancilleres de Chile y Bolivia en Colombia.

En el estudio del temario participó el Embajador de Chile ante los organismos internacionales con sede en Ginebra, general Washington Carrasco y otros funcionarios de la Cancillería.

Las reuniones en Ginebra, agregó Del Valle, deben comenzar, seguramente, en la última semana de marzo o en la primera semana de abril, y ellas consistirán en aclarar, discutir, sobre cuales serán las medidas de acercamiento que deben adoptar Chile y Bolivia en esta nueva etapa.

Enérgica condena al extremismo

El presidente del Colegio de Profesores, Eduardo Gariazo, calificó como "criminal" el terrorismo y sumamente peligroso el hecho de que haya personas que se dediquen al violentismo y a esconder armamento en establecimientos educacionales.

Agregó que tal como lo manifestó hace unos días el Arzobispo de Santiago, monseñor Juan Francisco Fresno, debemos tratar de "cambiar de mentalidad", calificando la frase "como la más acertada que se ha dicho en Chile últimamente".

Eduardo Gariazo hizo estas declaraciones en el palacio de la Moneda hasta donde concurrió para entrevistarse con el Ministro del Interior. Sin embargo, tal reunión debió aplazarse, ya que el Secretario de Estado fue llamado por el Presidente de la República.

Expresó ante una consulta que condena-

ba "todo lo que signifique violentismo y terrorismo. Ello es malo y no conduce a nada".

Refiriéndose al descubrimiento de un arsenal en el Colegio Montessori, agregó que el hecho de que dentro de un establecimiento educacional se guarden armas y distintos elementos para permitir no sólo la violencia sino también la destrucción, me parece sumamente peligroso".

En cuanto a los planteamientos que hará al Ministro del Interior, expresó que le solicitará la coordinación, entre los profesores que laboran en establecimientos municipalizados, para que se les den facilidades para que puedan sufragar en el próximo período electoral.

Agregó que las elecciones provinciales se efectuarán el 31 de mayo, las regionales el 30 de junio y la elección nacional el 31 de julio próximo.

CODELCO-CHILE



CORPORACION NACIONAL DEL COBRE DE CHILE
DIVISION EL TENIENTE

PRECALIFICACION PUBLICA INTERNACIONAL

INVITA A LAS EMPRESAS CONTRATISTAS DE EXCAVACIONES SUBTERRANEAS, PERTENECIENTES A LAS ECONOMIAS DE PAISES MIEMBROS DEL BANCO INTERAMERICANO DE DESARROLLO (BID), A PARTICIPAR EN LA PRECALIFICACION PUBLICA INTERNACIONAL DE CONTRATISTAS PARA LA LICITACION DE LAS OBRAS, DENOMINADAS:

"EXCAVACIONES SUBTERRANEAS PARA EL PROYECTO EXPLOTACION MINA NORTE DE EL TENIENTE".

FINANCIAMIENTO: LOS PRESENTES TRABAJOS FORMAN PARTE DE UN PROGRAMA FINANCIADO POR EL BANCO INTERAMERICANO DE DESARROLLO (BID) MEDIANTE EL PRESTAMO N° 131/IC-CH. LOS FONDOS ASIGNADOS CORRESPONDEN AL APOORTE BID.

DESCRIPCION DE LAS OBRAS

LAS OBRAS COMPRENDEN, PRINCIPALMENTE, LOS SIGUIENTES TRABAJOS:

1. EXCAVACIONES SUBTERRANEAS 750.000 m3 (APROXIMADO)
2. FORTIFICACION DE GALERIAS Y CAVERNAS.

BASES

1. LAS BASES DE POSTULACION ESTARAN A DISPOSICION DE LAS EMPRESAS INTERESADAS, ENTRE EL 12 Y EL 16 DE MARZO DE 1984, INCLUSIVE, EN LAS OFICINAS DE CODELCO CHILE, DIVISION EL TENIENTE.

EN RANCAGUA, CALLE MILLAN 1020, EDIFICIO N° 25, EN LOS HORARIOS QUE SE SEÑALAN:

LUNES A VIERNES : MAÑANAS DE 08:30 A 12:00 HORAS
TARDES DE 12:45 A 16:00 HORAS.

2. LOS ANTECEDENTES SOLICITADOS EN BASES SE RECIBIRAN A MAS TARDAR A LAS 16:00 HORAS DEL DIA 27 DE ABRIL DE 1984, EN LA DIRECCION ANTES SEÑALADA.

3. EL VALOR DE LAS BASES ES DE: \$ 6.000 (IVA INCLUIDO).

El Ministro del Trabajo y Previsión Social, Hugo Gálvez, junto al intendente de la Región del Maule, coronel Guido Riquelme, y al jefe de gabinete, Alejandro Lewyn, escuchan al presidente del Sindicato Hugo Castillo, quien plantea sus inquietudes laborales.



Por Ley de Seguridad del Estado Denuncia contra representante de "Fortín Mapocho"

La ministra sumariante Violeta Guzmán Farren procesará al representante legal de la publicación "Fortín Mapocho", Sergio Arellano Iturriaga, contra quien el Ministerio del Interior formuló un requerimiento a la Corte de Apelaciones por "injuriar, difamar y calumniar al Presidente de la República", de acuerdo a lo dispuesto en el artículo sexto, letra "b" de la Ley de Seguridad del Estado.

El escrito, presentado por el abogado Ambrosio Rodríguez Quiroz, señala que "el 5 de marzo del año en curso, en su comentario matutino de Radio Carrera, el requerido (Arellano Iturriaga) profirió una serie de expresiones injuriosas contra S.E., el Presidente de la República".

La ministra Guzmán Farren ordenó a personal de Investigaciones —como primera diligencia— el incautamiento de la cinta magnetofónica del comentario aludido.

Por otra parte, Sergio Arellano se halla citado para las 14 horas del próximo lunes por el ministro sumariante Juan González Zúñiga, quien lleva otro proceso por Ley de Seguridad del Estado que lo afecta directamente por la publicación de la que es representante legal.

RECURSO DE PROTECCION

Asimismo, en la Secretaría en Lo Civil de la Corte de Apelaciones quedó presentado en la mañana de ayer, un recurso de protección, suscrito por Jorge Lavandero Illanes y Jorge Donoso Pacheco, en que se pide la anulación del Decreto Exento del Ministerio del Interior que restringió el ámbito de circulación de "Fortín Mapocho".

En el documento se afirma que el Ministro del Interior habría infringido el número 24 del artículo 19 de la Constitución Política al adoptar la citada determinación.



ILUSTRE MUNICIPALIDAD
DE
SANTIAGO

AVISO

Establécese sentido único de tránsito a calle Yungay, entre Balmaceda y Ricardo Cumming, quedando de Poniente a Oriente.

EL ALCALDE

MINISTERIO DE BIENES NACIONALES

CONCURSO

Llámanse a Concurso de Antecedentes para proveer el siguiente cargo vacante en la Planta de Personal de esta Secretaría de Estado:

1 Abogado, Nivel II, EUR. 11°, con residencia en Puerto Montt.

REQUISITOS: Los establecidos en el D.F.L. N° 338 de 1960, Estatuto Administrativo y el D.F.L. N° 90 de 1977 del Ministerio de Hacienda y sus modificaciones posteriores.

Los antecedentes se recibirán hasta las 12.30 hrs. del día 21 de marzo de 1984, en el Subdepartamento de Personal, Alameda N° 280, 8° piso.

JORGE CALDERON FIGUEROA
Subsecretario de Bienes
Nacionales

En Colbún Trabajadores recibirán indemnización

El pago de indemnizaciones al término de sus respectivos contratos solicitaron los trabajadores que laboran en la construcción del complejo hidroeléctrico Colbún Machicura, al Ministro del Trabajo y Previsión Social Hugo Gálvez, quien visitó las faenas el jueves pasado, invitado especialmente por la parte laboral.

La petición fue aceptada por la parte empresarial, la que ofreció una cantidad escalonada, según los años de servicios, que no fue aceptada por los trabajadores. La información fue entregada a los periodistas del sector gremial por el ministro Gálvez, en una reunión de carácter informal.

Este beneficio, según la legislación laboral vigente, no puede ser impetrado por los trabajadores transitorios como es en este caso. Con respecto a esto, el personal ministerial puntualizó que en las modificaciones a la legislación estaba contemplada esta medida.

Los montos fijos que ofrecieron los ejecutivos a la parte laboral fueron de 20 mil pesos para aquellos que trabajaron por un año; 35 mil pesos para los dos años y 45 mil pesos para aquellos que estuvieron en las faenas por más de tres años. A esto se le agrega un bono de 16 mil pesos. Estas cantidades corresponden por año trabajado.

La Quinta Sala de la Corte de Apelaciones, integrada por los ministros Enrique Paillás Peña, Osvaldo Faúndez Vallejos y Efrén Araya, confirmó una resolución del ministro en visita extraordinaria en el Segundo Juzgado del Crimen, Hernán Cereceda Bravo, y mantuvo a firme las encargatorias de reos en contra de Boris Blanco Márquez y Javier Ricardo Sigifredo Le Fort Rudloff.

En la misma resolución, el tribunal denegó la libertad bajo fianza de Mauricio Gabriel Varela Vidal, otro de los reos en el caso del Banco de Chile (Banco Andino).

Estas tres personas se hallan recluidas en el Anexo Cárcel Capuchinos luego que el Ministro Cereceda Bravo resolviera acusarlos por su implicancia en el delito de fraude en contra del Banco de Chile.

Los abogados de administración provisional del Banco de Chile y del Consejo de Defensa del Estado habían solicitado que Blanco y Le Fort fueran procesados como autores y no como cómplices del delito de fraude a la entidad bancaria. Por su parte, la defensa de ambos ex ejecutivos había

William Thayer

Seudos demócratas solo buscan la confusión y caos

□ Sectores mayoritarios aportan iniciativas al anteproyecto de leyes orgánicas políticas

William Thayer, miembro del Consejo de Estado y de la Subcomisión que elaboró el Anteproyecto de Leyes Orgánicas de Partidos Políticos, aseguró que sólo aquellos que están empeñados en una caída violenta del Gobierno desestimaron estudiar el documento, desconociendo su validez.

El ex Ministro del Trabajo efectuó esa declaración, en respuesta a la interrogante de quienes habían desconocido y otorgado poca validez al anteproyecto.

Respecto a las observaciones presentadas por los movimientos o partidos políticos, Thayer aseveró que la mayoría de los sectores interesados en un retorno a la democracia habían enviado las observaciones que el trabajo les había merecido; "solo aquellos que están interesados en una violenta caída del Gobierno, no estudiaron el anteproyecto, desconociendo incluso validez".

UDI expresó su confianza en recuperación del país

La Unión Demócrata Independiente (UDI) señaló su convencimiento que la incertidumbre y desconfianza que invaden el ambiente público, pueden y deben ser superadas. Ninguna realidad objetiva hay que las haga insalvables. Chile ofrece hoy un panorama claramente más favorable que el del año pasado y si ello no emerge así es por deficiencias en ciertas áreas de la conducción gubernativa, que los demócrata-independientes consideramos remontables.

En tales términos se expresa una declaración entregada ayer. Y agrega:

"En el plano político, la oposición se encuentra ostensiblemente debilitada, ya que la Alianza Democrática ha demostrado tener serias grietas a través de las cuales es penetrada y condicionada por el Partido Comunista y los socialistas marxistas que se agrupan en el llamado Movimiento Democrático Popular (MDP).

"Ello lleva a una oposición cada vez más radicalizada y, por lo mismo, cada vez más débil, porque esa radicalización no interpreta el sentimiento ciudadano mayoritario. Ni siquiera con el de muchos sectores actualmente críticos al Gobierno.

"Si bien lo anterior es deplorable en cuanto el ideal sería forjar un consenso mínimo

Agregó que tenía la impresión de que sea sólo un juego, una maniobra que se reabra y permita nuevamente con algunos sectores. Señaló que, en general, las observaciones presentadas tanto por sectores como de oposición, no eran como para retrasar ni mucho menos para mejorar. Thayer criticó a aquellos que les interesó conocer el resultado, al expresar: "Todos los más alarde de querer una democracia, son los que tienen interés en una evolución". Finalmente señaló que el texto estaba recibiendo observaciones que le llegaban y que se estaba evacuando un informe que sería presentado al público.

entre todos los demócratas es que la situación de confusión posible. No es una transición pacífica a la democracia plena, la que impulsará dicho proceso fuerza en las autoridades sectores cívicos que votaron la Constitución Política. UDI subraya hoy el impulso que el Gobierno continúa hacia la plenitud de las instituciones ni equivocaciones ni equívocos de la.

"Asimismo, frente al opositor de provocar un secreto institucional por medio de la demócrata-independiente de que la autoridad con respaldo ciudadano para ley y el orden, siempre y cuando tanto dentro de los marcos vigentes, como de la misma en su aplicación para el propio de una transición endurecimiento ni al menos justo equilibrio de energías rece el camino que accione las y que desea la gran

Confirman las encargatorias de reos de Blanco y Le Fort

□ Quinta Sala de la Corte de Apelaciones confirma solución del ministro en visita

□ Denegada libertad bajo fianza de Mauricio Vidal, otro de los implicados en el caso del Banco Andino

pedido la anulación de las encargatorias de reos y su libertad incondicional por falta de méritos.

AUTO DE REO

La pasada semana, el Ministro Hernán Cereceda Bravo, dispuso las encargatorias del ex Superintendente de Bancos, Boris Blanco, y de otros cinco ex ejecutivos del Banco Andino de Panamá por el "uso de créditos por US\$ 10.000.000, cada uno, otorgado por Banco Andino a Inversiones San Eugenio S.A. y San Esteban S.A." ya que se "encuentra acreditado que mediante el ardid consistente en crear

dos sociedades de inversión y su giro exclusivamente a través de entidades bancarias el mismo Grupo de compañías-inversiones San Esteban se dio a conocer de Chile las empresas del Banco BHC, una suma de millones de dólares para la ejecución de hacerle un auto Andino para que no el Banco de Chile...

Parte horario Calle invierno

Esta medianoche los relojes deberán ser atrasados en sesenta minutos. La medida tiene como fin aprovechar mejor la luz solar durante los meses de invierno.

La medianoche de hoy todos los relojes deberán ser atrasados en sesenta minutos, para adecuarse al horario oficial de invierno, vigente desde 1970. La medida se adoptó para aprovechar mejor la luz solar, con el consiguiente ahorro de energía durante los meses de invierno.

Para cumplir con tal propósito, la Secretaría del Interior ha enviado a los intendentes, gobernadores, alcaldes y jefes de servicio una circular con el número 18, señala textualmente:

"En virtud de lo dispuesto en los DS 170 y 1142 de 1980, modificados por el DS 71 de 1982, circular 16 de 1983, cumples con informar a usted que a partir de las 24 horas de la noche del sábado 10 de marzo del presente año, todos los relojes del territorio nacional continental, como también los relojes de las islas y archipiélagos se atrasarán en sesenta minutos, comenzando a regir el horario de invierno".

La hora oficial insular occidental deberá ser la hora oficial continental en sesenta minutos. Esto es: cuando en el continente son las 12, en Isla de Pascua son las 10 de la mañana.

El Estado prestará pleno respaldo alimenticio y nutricional a todos los niños chilenos, desde el momento en que sus madres se embaracen y hasta que ellos mismos alcancen la mayoría de edad o cursen estudios superiores, gracias a la acción conjunta y coordinada de los ministerios de Salud y Educación.

Los titulares de ambas carteras, Winston Chinchón y Horacio Aránguiz, se reunieron en el gabinete de trabajo del primero de ellos para rubricar el acuerdo de cooperación entre ambas carteras en alimentación y vigilancia nutricional, puesto en marcha recientemente con la formación de la correspondiente Comisión Interministerial sugerida por el propio Presidente de la República.

Según explicaron los secretarios de Estado, el trabajo conjunto se extenderá también a otras materias, entre las cuales destacan la puesta en marcha del Hospital del Magisterio y los planes de difusión y educación en salud 1984, destinados a toda la comunidad nacional.

NUTRICION PLENA

Para la consecución del objetivo primordial, cual es erradicar la desnutrición del territorio nacional y apoyar la formación integral de niños y jóvenes, cada ministerio aportará sus programas específicos, coordinados técnicamente por los expertos nutricionales del sector salud.

Así, al Plan Nacional de Alimentación Complementaria e Intervención Nutricional (PNAC), mediante el cual se entrega leche, sopa, puré y arroz en grano a 210 mil embarazadas y un millón doscientos mil niños chilenos, concentrando el esfuerzo en la población considerada con alto riesgo alimentario, y al Sistema de Vigilancia Nutricional (SISVAN) que controla a 203 mil menores con déficit a través de 74 estaciones médicas especializadas en todo el país, se sumarán los esfuerzos desplegados por la Junta de Jardines Infantiles y la Junta de Auxilio Escolar y Becas en la alimentación equilibrada de los menores en edad preescolar y escolar.

El programa de coordinación será

Acción conjunta de Salud y Educación

Alimentación plena para todos los niños de Chile

□ Vigilancia nutricional del Estado se extenderá desde el embarazo hasta la educación superior



Los ministros de Salud y Educación se reunieron para rubricar el trabajo conjunto de ambas carteras en pro de la plena alimentación de los niños chilenos.

completado mediante sendos acuerdos con el Ministerio del Interior y con las autoridades universitarias, a fin de extender el beneficio de una alimentación científicamente balanceada a los niños pertenecientes a jardines infantiles y escuelas municipales y a los jóvenes universitarios de todo el país.

El Ministro de Salud, Winston Chinchón Buntig, señaló que la primera etapa del trabajo se pondrá en marcha de

inmediato, una vez que se inicien las clases, aunque añadió que se están seleccionando las regiones más críticas para reforzar los programas.

HOSPITAL DEL MAGISTERIO

"El entendimiento entre ambos ministerios ha sido óptimo y eso redundará en una inmediata maximización de los beneficios. Los informes que hemos recibido son alentadores para el éxito de la Comisión Interministerial y nuestro mutuo control de los avances se perfeccionará al agregarse a nuestros equipos el programa computacional de la Junta de Auxilio Escolar y Becas", puntualizó, opinión que fue plenamente compartida por el titular de Educación.

Este último agregó que el trabajo conjunto se extenderá a otros aspectos, como la inmediata puesta en marcha del Hospital del Profesor, en Santiago, para lo cual se contará con la asesoría especializada del Sector Salud.

El Ministro Aránguiz añadió que "ya se ha creado la comunidad entre el Departamento de Bienestar del MINEDUC y el Colegio de Profesores, a lo cual se agregará en breve la licitación de las obras civiles que aún faltan en el edificio y, paralelamente, la importación o compra nacional de los insumos, equipos y mobiliario faltante".

Finalmente, ambos Secretarios de Estado dispusieron la distribución a alumnos, padres, apoderados y profesores de folletos de educación en salud elaborados conjuntamente, durante el año 1984.

PUBLICACION DE TARIFAS DE LA EMPRESA ELECTRICA QUE SUSCRIBE

De conformidad con lo dispuesto en el Art. 114 del D.F.L. N° 1 de 1982, en el Decreto N° 41 de 1983 del Ministerio de Economía, Fomento y Reconstrucción, y en el Decreto N° 244 del mismo Ministerio, la empresa concesionaria de servicio público eléctrico de distribución que suscribe informa que, a contar del 10 de marzo de 1984 inclusive, las tarifas que estará facultada para cobrar a sus clientes serán los valores que a continuación se indican. Las denominaciones corresponden a las del Decreto N° 41 de 1983 del Ministerio de Economía, Fomento y Reconstrucción.

	FRONTEL 1	FRONTEL 2	FRONTEL 3
Cargo fijo (\$/mes)	113,63	113,63	113,63
Cargo por energía base (\$/KWh)	5,706	6,244	5,655
Cargo por energía adicional de invierno (\$/KWh)	13,223	14,37	13,539
Cargo fijo (\$/mes)	113,63	113,63	113,63
Cargo mensual por potencia (\$/KW/mes)			
Consumos normales	624,30	674,90	654,70
Consumos especiales	891,90	964,20	935,30
Cargo por energía (\$/KWh)	2,52	2,8	2,315
Cargo mensual por demanda máxima de potencia en horas de punta de invierno (\$/KW/mes)	704,10	776,40	747,50
Cargo mensual por potencia contratada (\$/KW/mes)	187,80	187,80	187,80
Cargo por energía (\$/KWh)	2,52	2,8	2,315
Cargo mensual por potencia (\$/KW/mes)			
Consumos normales	331,60	378,00	359,50
Consumos especiales	473,70	540,00	513,50
Cargo por energía (\$/KWh)	2,334	2,593	2,144
Cargo mensual por demanda máxima de potencia en horas de punta de invierno (\$/KW/mes)	412,50	478,80	452,40
Cargo mensual por potencia contratada (\$/KW/mes)	61,20	61,20	61,20
Cargo por energía (\$/KWh)	2,334	2,593	2,144

Los valores indicados son netos y sobre ellos se aplicarán los impuestos que le correspondan.

Condiciones de aplicación: Las condiciones de aplicación de las tarifas son las mismas establecidas en la Resolución N° 98 de 1981, modificada por Resolución N° 220 de 1981 y por el Decreto N° 41 de 1983, todas del Ministerio de Economía, Fomento y Reconstrucción.

EMPRESA ELECTRICA DE LA FRONTERA S.A.

PUBLICACION DE TARIFAS DE LA EMPRESA ELECTRICA QUE SUSCRIBE

De conformidad con lo dispuesto en el Art. 114 del D.F.L. N° 1 de 1982, en el Decreto N° 41 de 1983 del Ministerio de Economía, Fomento y Reconstrucción, y en el Decreto N° 244 del mismo Ministerio, la empresa concesionaria de servicio público eléctrico de distribución que suscribe informa que, a contar del 10 de marzo de 1984 inclusive, las tarifas que estará facultada para cobrar a sus clientes serán los valores que a continuación se indican. Las denominaciones corresponden a las del Decreto N° 41 de 1983 del Ministerio de Economía, Fomento y Reconstrucción.

TARIFA	SAESA 1	SAESA 2	SAESA 3
BT 1			
Cargo fijo (\$/mes)	113,63	113,63	113,63
Cargo por energía base (\$/KWh)	5,461	6,004	7,039
Cargo por energía adicional de invierno (\$/KWh)	13,336	14,611	16,744
BT 2			
Cargo fijo (\$/mes)	113,63	113,63	113,63
Cargo mensual por potencia (\$/KW/mes)			
Consumos normales	654,00	714,80	806,00
Consumos especiales	934,40	1021,20	1151,40
Cargo por energía (\$/KWh)	2,124	2,357	2,927
BT4.2 y 3			
Cargo mensual por demanda máxima de potencia en horas de punta de invierno (\$/KW/mes)	750,00	836,90	967,10
Cargo mensual por potencia contratada (\$/KW/mes)	184,30	184,30	184,30
Cargo por energía (\$/KWh)	2,124	2,357	2,927
AT 2			
Cargo mensual por potencia (\$/KW/mes)			
Consumos normales	363,30	419,10	502,70
Consumos especiales	519,00	598,70	718,20
Cargo por energía (\$/KWh)	1,967	2,182	2,71
AT4.2 y 3			
Cargo mensual por demanda máxima de potencia en horas de punta de invierno (\$/KW/mes)	458,80	538,50	658,00
Cargo mensual por potencia contratada (\$/KW/mes)	60,20	60,20	60,20
Cargo por energía (\$/KWh)	1,967	2,182	2,71

Los valores indicados son netos y sobre ellos se aplicarán los impuestos que legalmente correspondan.

Condiciones de aplicación: Las condiciones de aplicación de las tarifas son las mismas establecidas en la Resolución N° 98 de 1981, modificada por Resolución N° 220 de 1981 y por el Decreto N° 41 de 1983, todas del Ministerio de Economía, Fomento y Reconstrucción.

SOCIEDAD AUSTRAL DE ELECTRICIDAD S.A.



Banco de Crédito e Inversiones

DIRECTORIO

Presidente	:	JORGE YARUR BANNA
Vicepresidente	:	HERNAN CUBILLOS SALLATO
Directores	:	MANUEL VALDES VALDES SERGIO DE AMESTI HEUSSER SERGIO LARRAIN PRIETO WOLF VON APPEN BEHRMANN ALEJANDRO VIVANCO SEPULVEDA RICARDO IBAÑEZ LETELIER HUMBERTO BEJARES JARA MARIO CORBO LIOI LIONEL OLAVARRIA LEYTON
Director Laboral	:	
Asesores de la Presidencia	:	

ADMINISTRACION

Gerente General	:	LUIS ENRIQUE YARUR REY
Gerente Area Comercial	:	RAFAEL VALDIVIESO OVALLE
Gerente División Contraloría	:	HECTOR POZO BRAVO
Gerente División Nacional	:	ANDRES ATALA HANNA
Gerente División Operaciones	:	EDUARDO NUÑEZ BORRIS
Gerente División Sist. y Comp.	:	SERGIO SOTO MEZA
Gerente División Internacional	:	FERNANDO GAZMURI RIVEROS
Gerente División Marketing	:	VALERIE NORRIS PATERSON
Gerente División Personal	:	PATRICIO SILVA PALACIOS
Gerente División Inmobiliaria	:	RENATO FERRETTI RODRIGUEZ
Gerente División Finanzas	:	MARIO GOMEZ DUBRAVCO
Abogado Jefe	:	JUAN ESTEBAN MUSALEM

BALANCE GENERAL AL 31 DE DICIEMBRE DE 1983

(LAS NOTAS ADJUNTAS N° 1 A 21 FORMAN PARTE INTEGRAL DE ESTOS ESTADOS FINANCIEROS)

ACTIVO	Moneda Chilena y Equiv. M/E. (US\$ 1 = \$ 87,51)	TOTAL	PASIVO	Moneda Chilena y Equiv. M/E. (US\$ 1 = \$ 87,51)
ACTIVO CIRCULANTE			PASIVO CIRCULANTE	
Fondos Disponibles			Depósitos, Captaciones y otras Obligaciones	
Caja	1.249.054.978,89		Exigible hasta 1 año plazo	
Depósitos en el Banco Central	599.969.941,98		Acreeedores en cuentas corrientes	9.964.211.619,02
Documentos a cargo de otros Bancos (Canje)	2.222.653.537,54		Depósitos y captaciones a plazo	20.953.058.973,87
Depósitos en Bancos en el país	45.462.363,36		Otros saldos acreedores vista y plazo	1.823.944.827,41
Depósitos en el exterior	959.045.040,39		Cuentas y documentos por pagar	5.894.734,15
Total Fondos Disponibles		5.076.185.862,16	Pagos recibidos por créditos vendidos al Banco Central	
Colocaciones			Exigible a más de 1 año plazo	
Con recursos propios			Depósitos y captaciones	16.766.971,86
Hasta 1 año plazo			Documentos por pagar	44.392.957,86
Deudores en cuentas corrientes	2.188.643.117,06		Bonos y Debentures de Propia Emisión	
Ptmos. y efectos de comercio adquiridos	11.065.708.336,73		Bonos Bancarios para reprogramación de deudas	2.523.589.457,00
Varios deudores	136.540.703,26		Total Dep., Captaciones y otras Oblig.	
A más de 1 año plazo	28.992.065.010,34		Intermediación de Documentos	
Total Colocaciones con recursos propios	42.382.957.167,39		Exigible hasta 1 año plazo	598.430.000,00
Por cuenta, con Recursos o Gtia. del Banco Central			Exigible a más de 1 año plazo	
Hasta 1 año plazo			Total Intermediación de Documentos	
Préstamos	1.481.750.625,75		Obligaciones Hipotecarias	
A más de 1 año plazo	743.362.512,80		Obligaciones Contingentes	
Total Coloc. por cta. rec. o gtia. del Banco Central	2.225.113.138,55		Obligaciones hasta 1 año plazo	4.194.748.320,06
Hipotecarias	7.581.809.636,30		Obligaciones a más de 1 año plazo	2.201.915.276,68
Contingentes			Total Obligaciones Contingentes	
Hasta 1 año plazo	4.307.905.863,04		Préstamos obtenidos en el país	
A más de 1 año plazo	1.864.687.703,29		Exigible hasta 1 año plazo	
Total Colocaciones contingentes	6.172.593.566,33		Adeudado al Banco Central	524.062.077,35
Vencidas	694.283.944,50		Adeudado a Bancos y otras Inst. Financieras	235.264.731,70
Total Colocaciones		59.056.757.453,07	Exigible a más de 1 año plazo	
Inversiones Financieras			Adeudado al Banco Central	3.239.057.021,30
Valores mobiliarios	867.819.106,77		Adeudado a Bancos y otras Inst. Financieras	18.210.708.671,98
Doctos. emitidos por Banco Central	1.584.468.539,95		Línea de Crédito para Reprog. de Deudas	
Pagarés descontables del Banco Central	853.580.000,00		Total préstamos obtenidos en el país	
Otras inversiones financieras	155.202.873,60		Préstamos y otras Oblig. contraídas en el Ext.	
Pagarés del B.C. Ch. por Reneg. de Coloc.	17.454.244.421,57		Exigible hasta 1 año plazo	3.818.115.686,91
Total Inversiones Financieras		20.915.314.941,89	Exigible a más de 1 año plazo	23.744.439.949,87
TOTAL DEL ACTIVO CIRCULANTE		85.048.258.257,12	Total Ptmos. y otras Oblig. contraídas en el Ext.	
OTRAS CUENTAS DEL ACTIVO			TOTAL DEL PASIVO CIRCULANTE	
Saldo con Suc. en el país			OTRAS CUENTAS DEL PASIVO	
Operaciones de Cambio	394.710.364,72		Saldo con Sucursales en el país	174.490.227,87
Letras del Banco Central por Venta de Cartera	10.444.037.319,22		Operaciones de Cambio	386.075.688,10
Operaciones Hipotecarias			Operaciones sobre colocaciones e inversiones financieras	1.703.576.598,36
Operaciones pendientes, Ctas. diversas y Otras	13.712.998.661,08		Provisión para rescate de Cartera Vencida al Banco Central	105.580,00
Intereses por cobrar	2.013.699.173,78		Provisión por bienes recibidos en pago o adjudicados	400.045.721,04
Activo Transitorio	801.703.908,42		Operac. Hipotecarias, Operac. Pend., Ctas. diversas y otras	12.886.372.086,13
Bienes Recibidos en Pago o Adjudicados	4.298.045.958,13		Intereses por pagar	1.535.180.228,41
Pérdidas Acumuladas ejercicios anteriores	364.821.572,37		Revalorización Provisional del Capital Propio	50.163.543,35
TOTAL DE OTRAS CUENTAS DEL ACTIVO		32.030.016.957,72	PASIVO TRANSITORIO	
ACTIVO FIJO		4.141.277.758,57	TOTAL OTRAS CUENTAS DEL PASIVO	
PERDIDA DEL EJERCICIO		587.962.084,14	CAPITAL Y RESERVAS	
TOTAL GENERAL DEL ACTIVO		121.807.515.057,55	Capital autorizado	3.112.068.547,00
			50.000.000 acciones de \$62.241 c/u	
			Capital pagado	1.842.529.968,96
			Reserva legal	
			Otras reservas	
			TOTAL CAPITAL Y RESERVAS	
			TOTAL GENERAL DE PASIVO	

CUENTAS DE RESULTADO

	I Moneda Chilena \$	II TOTAL \$
El ejercicio comprendido entre 1° de Enero y el 31 de Diciembre de 1983		
INGRESOS DE OPERACION	13.999.421.521,01	
Intereses, descuentos y reajustes ganados	467.616.176,78	
Beneficio por intermediación de documentos	236.596.464,10	
Utilidades de Cambio	503.626.967,98	
Comisiones ganadas	26.429.940,28	
Utilidad por V/T-C Recurso M/E liq.		15.233.691.070,15
Total Ingresos de Operación		
GASTOS DE OPERACION (menos)	11.584.582.882,89	
Intereses, descuentos y reajustes pagados		
Diferencias de precio por intermediación de documen-	223.724.099,61	
tos	91.290.030,13	
Pérdidas de Cambio	22.252.600,74	
Comisiones pagadas	721.485.371,00	
Pérdida por V/T-C Recurso M/E liq.		12.643.334.984,37
Total Gastos de Operación		(2.590.356.085,78)
Resultado Operacional		
GASTOS FIJOS (menos)	1.385.785.818,00	
Remuneraciones y aportes patronales	762.963,00	
Remuneraciones al Directorio	1.113.653.818,45	
Gastos de Administración	113.921.033,26	
Impuestos, contribuciones y patentes	41.372.623,27	
Castigos sobre colocaciones e inversiones financieras	2.145.168.165,88	
Depreciaciones, provisiones y otros castigos		4.800.664.421,86
Total Gastos Fijos		(2.210.308.336,08)
Ingresos Netos de Operación		888.285.551,12
INGRESOS (más)		79.718.762,96
EGRESOS (menos)		1.401.741.547,92
Antes de Corrección Monetaria		813.779.463,78
Después de Corrección Monetaria		587.962.084,14
Antes de Impuesto		
Después de Impuesto		
IMP. a la RENTA y HABITACIONAL (menos)		
DEBITO DESTINADO A RECOMPRA		
RENTA PARA RECOMPRA (menos)		
RENTA LIQUIDA		587.962.084,14

CUENTAS DE ORDEN

	Moneda Chilena y Equiv. M/E (US\$ 1 = \$ 87,51)	TOTAL \$
Deudores por documentos endosados		
Deudores por Colocaciones vendidas al Bco. Central con pacto de retrocompra	10.444.037.319,22	
Obligaciones de Directores y Empleados	27.118.138,93	
Obligaciones de Accionistas	1.590.965.349,16	
Garantía de los Directores	44.520,00	
Valores y letras en garantía	4.281.259.149,59	
Bienes administrados en calidad de comisiones de con-		
fianza	356.087.311,99	
Valores en custodia	35.260.210.466,13	
Documentos en cobranza	4.298.209.731,75	
Deudores por créditos del exterior	772.741.302,86	
Otras Cuentas de Orden	70.131.048.867,81	
TOTAL DE CUENTAS DE ORDEN		127.161.722.157,44

FERNANDO VALLEJOS VASQUEZ

LUIS ENRIQUE YARUR REY

Gerente Contador

Gerente General

Registro N° 26.798..... Licencia N° 9.104

**NOTAS A LOS ESTADOS FINANCIEROS
AL 31 DE DICIEMBRE DE 1983**

Resumen de Criterios Contables Aplicados

Los estados financieros al 31 de diciembre de 1983 han sido preparados de acuerdo a las normas contables e instrucciones específicas impartidas por la Superintendencia de Bancos e Instituciones Financieras y a los principios de contabilidad generalmente aceptados, en la medida en que ambos sean compatibles. En aquellos casos en que los principios de contabilidad generalmente aceptados no son concordantes con las normas contables impartidas por la Superintendencia de Bancos e Instituciones Financieras, estas normas prevalecen. Las normas contables generalmente aceptadas en lo relativo a las colocaciones y bienes adjudicados o recibidos en pago, producidas en las ventas de estos bienes, tratamiento de la cartera de Banco Central de Chile, tratamiento de gastos diferidos y de pérdidas acumuladas.

Corrección Monetaria

Con el fin de reflejar en los estados financieros el efecto de la variación del valor adquisitivo de la moneda, se ha actualizado el capital propio y los activos y pasivos no monetarios de acuerdo a la variación del Índice al Consumidor - IPC.

Los resultados de las operaciones financieras propias del giro (colocaciones, préstamos y otros) se determinan sobre la base de los reajustes pactados y reflejados en las cuentas de resultado operacional correspondiente.

Los resultados no han sido corregidos monetariamente y por ende, los saldos de valores desde el momento en que se han originado las transacciones.

Los resultados experimentados por el IPC entre el 30 de noviembre del año anterior y el 30 de noviembre del presente año fue de 23,7%.

Monedas Utilizadas

Los activos y pasivos en monedas extranjeras han sido representados en pesos a la fecha de cierre de las respectivas monedas establecidos por la Superintendencia de Bancos e Instituciones Financieras.

Base Computativa

La base computativa que se incluye en la Nota 20 se demuestra actualizada en la siguiente pauta:

Los activos y pasivos en moneda chilena y las cuentas de resultado del Balance General al 31 de diciembre de 1982 han sido reajustados aplicándoseles la variación experimentada por el IPC entre el 30 de noviembre del año anterior y el 30 de noviembre del presente año. Los Activos y Pasivos en moneda extranjera se han actualizado de acuerdo con la variación experimentada por el IPC entre el 30 de noviembre del año anterior y el 30 de noviembre del presente año. Los saldos reajustables incluyen los ajustes de cambio expresados en moneda chilena correspondientes, excepto en el caso de los saldos reajustados por estas operaciones al cierre del ejercicio. Los saldos reajustados por estas operaciones al cierre del ejercicio son los saldos reajustados por las operaciones de Cobrar e Intereses por Pagar. Los saldos reajustados por estas operaciones al cierre del ejercicio son los saldos reajustados por las operaciones de Cobrar e Intereses por Pagar. Los saldos reajustados por estas operaciones al cierre del ejercicio son los saldos reajustados por las operaciones de Cobrar e Intereses por Pagar.

Depositos y Captaciones

Los depósitos y captaciones no reajustables se presentan a su valor nominal y efectos de comercio adquiridos con letras, reajustados al vencimiento. Los saldos reajustables incluyen los ajustes de cambio expresados en moneda chilena correspondientes, excepto en el caso de los saldos reajustados por estas operaciones al cierre del ejercicio. Los saldos reajustados por estas operaciones al cierre del ejercicio son los saldos reajustados por las operaciones de Cobrar e Intereses por Pagar. Los saldos reajustados por estas operaciones al cierre del ejercicio son los saldos reajustados por las operaciones de Cobrar e Intereses por Pagar.

Los saldos reajustados por estas operaciones al cierre del ejercicio son los saldos reajustados por las operaciones de Cobrar e Intereses por Pagar. Los saldos reajustados por estas operaciones al cierre del ejercicio son los saldos reajustados por las operaciones de Cobrar e Intereses por Pagar. Los saldos reajustados por estas operaciones al cierre del ejercicio son los saldos reajustados por las operaciones de Cobrar e Intereses por Pagar.

1.6. Cartera Vencida

En este rubro se registran todas aquellas colocaciones impagas una vez transcurrido el plazo máximo de 90 días desde su vencimiento. Los intereses por cobrar de estas colocaciones y los reajustes sobre colocaciones vencidas en moneda nacional se calculan y contabilizan sólo hasta su vencimiento. En cambio, las diferencias por tipo de cambio de las colocaciones vencidas en moneda extranjera, se contabilizan hasta la fecha de cierre, efectuándose una provisión por las que se han devengado con posterioridad a la fecha de vencimiento.

Al 31 de diciembre de 1983 se incluyen bajo este rubro M\$ 159.996 correspondientes a colocaciones vencidas de empresas que actualmente se encuentran en trámite con bancos acreedores para formalizar convenios de pago.

En el ejercicio anterior, los reajustes por cobrar sobre colocaciones vencidas, se contabilizaron hasta noviembre de 1982, efectuándose una provisión por los correspondientes al periodo posterior a su vencimiento.

1.7. Castigos y provisiones sobre colocaciones y bienes recibidos en pago o adjudicados

1.7.1. Provisiones sobre Colocaciones

Las provisiones para cubrir los riesgos de irrecuperabilidad de la Cartera de Colocaciones se han constituido de acuerdo a las instrucciones impartidas por la Superintendencia de Bancos e Instituciones Financieras. De acuerdo con dichas normas, las provisiones para cubrir los riesgos de la cartera de colocaciones se establecen de la siguiente manera:

- Provisiones individuales: sobre los créditos ingresados a cartera vencida se constituyen en un plazo máximo de veinticuatro meses provisiones individuales iguales al 100% de la parte no amparada por garantías reales, período al cabo del cual se procede a su castigo. Por lo tanto, las provisiones individuales al cierre del ejercicio deben equivaler como mínimo a tantos veinticuatroavos como meses hayan transcurrido desde el ingreso de cada crédito a cartera vencida. La parte amparada por garantías reales se castiga a los 36 meses de haber ingresado a cartera vencida.

- Provisiones globales: sobre el total de la cartera de colocaciones se establecen, en un plazo de 60 meses, contado desde el 1° de enero de 1982, provisiones globales equivalentes al 100% de la cartera riesgosa. El monto de la cartera riesgosa se determina en función de la clasificación de la cartera que requieren las normas de la citada Superintendencia y está representada por el 20% de los créditos clasificados con riesgo bajo lo normal y alguna pérdida potencial, el 40% de los créditos clasificados de recuperación incierta y el 100% de los créditos clasificados como susceptibles de castigo. De acuerdo con esto, al 31 de diciembre de 1983 la Institución tiene una exigencia de provisiones equivalente a 24/60 de su cartera riesgosa. No obstante, la provision total requerida es igual a la mayor que resulta de las provisiones individuales y globales definidas anteriormente y, en todo caso, no puede ser inferior al 0,75% de la cartera de colocaciones.

Al 31 de diciembre de 1983 las provisiones individuales y globales tomadas en su conjunto cumplen lo requerido por las disposiciones vigentes.

Hasta el 31 de diciembre de 1982 las provisiones individuales se constituían en un plazo máximo de doce meses para la parte no amparada por garantías reales. La parte amparada por garantías reales se castigaba a los 24 meses de haber ingresado a cartera vencida. Además, las provisiones globales sobre la cartera riesgosa se establecían en un plazo de 36 meses.

1.7.2. Provisiones sobre bienes adjudicados o recibidos en pago

De acuerdo con las normas establecidas por la Superintendencia de Bancos e Instituciones Financieras, las provisiones para hacer frente a las eventuales pérdidas que puedan producirse en la enajenación de estos bienes, alcanzarán el 10% del monto contabilizado al 31 de diciembre de 1982. A contar de agosto de 1983 se han constituido provisiones a razón de 1/41 mensual del 10% del valor de tales bienes. Al mismo tiempo, se han efectuado provisiones equivalentes a la corrección monetaria aplicada a estos bienes, entre agosto de 1983 y el 31 de diciembre de 1983.

Hasta el 31 de diciembre de 1982, las provisiones para hacer frente a las eventuales pérdidas que pudieran producirse en la enajenación de estos bienes, se determinaban en función de su menor valor de tasación respecto de su valor libro y se establecían en tres cuotas anuales registrándose la primera de ellas al cabo de un año de haberse recibido o adjudicado el bien.

1.7.3. Pérdidas producidas en las ventas de bienes recibidos o adjudicados en pago

Las pérdidas que se producen en la enajenación de bienes del activo fijo recibidos en pago o adjudicados se diferían hasta por un plazo de cinco años, contados desde la fecha de enajenación.

Hasta el 31 de diciembre de 1982, las instituciones que habían vendido cartera al Banco Central de Chile podían ampliar el plazo de diferimiento hasta hacerlo coincidente con el último vencimiento acordado para la recompra de esa cartera.

1.8. Inversiones Financieras

Las inversiones financieras se presentan valorizadas de acuerdo a los siguientes procedimientos:

- Acciones: al costo de adquisición corregido monetariamente de acuerdo a las disposiciones del DL N° 824.
- Documentos Reajustables: de acuerdo a las cláusulas de actualización de los respectivos documentos.
- Documentos no Reajustables: al valor de la inversión original, excepto los Pagarés Descontables del Banco Central de Chile y los Pagarés Descontables de la Tesorería General de la República, los que se registran a su valor nominal que coincide con el valor de rescate a sus fechas de vencimiento. El descuento obtenido en la adquisición de estos instrumentos, es reconocido como ganancia a base de lo devengado.
- Oro: al valor establecido por la Superintendencia de Bancos e Instituciones Financieras.

1.9. Activo Fijo Físico

Los bienes del activo fijo físico han sido valorizados al costo más revalorizaciones legales y se presentan netos de depreciaciones acumuladas. Las depreciaciones se determinan sobre la base del sistema lineal de acuerdo con la vida útil de los bienes.

1.10. Impuestos Diferidos

Al 31 de diciembre de 1983 y de acuerdo con normas de la Superintendencia de Bancos e Instituciones Financieras, no se ha reconocido el efecto de impuestos diferidos originados por las diferencias temporales existentes, en atención a que no existen impuestos a la renta a pagar por el ejercicio 1983.

1.11. Indemnización por Años de Servicio

El Banco no tiene pactado con su personal el pago de una indemnización por años de servicio en caso de retiros.

1.12. Cuentas de Ingresos y Gastos

Los Ingresos y Gastos Financieros se reflejan en el Balance sobre la base de valores devengados.

Los saldos de las cuentas de resultado, con excepción de los relativos a Depreciaciones y Corrección Monetaria, representan la acumulación de valores correspondientes a las cantidades contabilizadas en el momento de efectuarse las respectivas transacciones.

1.13. Pérdidas acumuladas

De acuerdo con normas de la Superintendencia de Bancos e Instituciones Financieras, la pérdida correspondiente al ejercicio 1982 se presenta corregida monetariamente, bajo "Pérdidas acumuladas de ejercicios anteriores" en Otras cuentas del Activo. La pérdida del ejercicio 1983 se podrá registrar bajo esta misma cuenta en la apertura del ejercicio 1984.

El saldo que registre la cuenta "Pérdidas acumuladas del ejercicio" al 1° de enero de 1984 podrá ser diferido en un plazo máximo de cinco años y deberá ser absorbido contra cuentas de Capital y Reservas, en proporciones anuales mínimas de un quinto de dicho saldo.

NOTA 2. Saldos en Monedas Extranjeras

	SALDOS EN MONEDAS EXTRANJERAS AL 31/12/83	
	(Cifras expresadas en Miles de US\$)	
	Ejercicio actual	Ejercicio anterior
ACTIVOS		
- Fondos Disponibles	16.804	21.564
- Colocaciones		
- Acuerdo 1196/1418	59.704	222.167
- Acuerdo 1507	100.706	
- Exportaciones	8.656	25.196
- Importaciones		
- Efectivas	48.966	56.416
- Contingentes	27.112	9.121
- Préstamos a otras instituciones financieras		
- del país	-	-
- del exterior	-	-
- Otras colocaciones efectivas	-	636
- Otras colocaciones contingentes	23.108	34.739
- Colocaciones vencidas	2.688	3.250
- Conversión Acuerdos 1196/1418 y 1507	3.907	17.332
- Demás Cuentas del Activo	190.605	82.641
- Inversiones	106.356	600
TOTALES	588.612	473.662

CONTINUA



Banco de Crédito e Inversiones

PASIVOS

- Depósitos y Captaciones	7.771	5.666
- a la vista	15.869	17.319
- a plazo hasta un año	-	-
- a plazo a más de un año	-	-
- Obligaciones Contingentes	27.592	11.050
- hasta un año	25.162	32.172
- a más de un año	-	-
- Préstamos obtenidos en el país	2.688	-
- hasta un año	107.884	11.420
- a más de un año	-	-
- Préstamos obtenidos en el exterior	43.631	87.752
- hasta un año	271.334	266.952
- a más de un año	-	-
- Demás Cuentas del Pasivo	69.889	32.691
- Reservas en moneda extranjera	16.792	8.640
TOTALES	588.612	473.662

Las principales cotizaciones utilizadas al día 31 de diciembre de 1983 y 1982 para efectos de representación contable se detallan a continuación:

	1983	1982
	\$	\$
Dólares estadounidenses	87,510	73,570
Libras esterlinas	127,010	119,238
Marcos alemanes	32,102	31,003
Yen	0,378	0,316
Franco franceses	10,505	10,940

Los egresos netos en moneda extranjera durante el presente ejercicio ascendieron a US\$ 4.227.907.

NOTA 3. Clasificación de Activos y Pasivos según sus Plazos

De acuerdo a las normas impartidas por la Superintendencia, las colocaciones y obligaciones se clasifican en el Balance conforme al plazo original de vencimiento. Por el contrario la información que a continuación se presenta, clasifica los activos y los pasivos exigibles según el plazo efectivo que falta para su vencimiento a contar del cierre de este ejercicio.

En el caso de los créditos pagaderos en cuotas, éstos se clasifican en los tramos que les correspondan de acuerdo al plazo efectivo que falta para sus vencimientos.

Moneda Chilena (M\$)

Plazo	Disponible y colocaciones (1)	Inversiones Financieras (2)	Total	Obligaciones (3)
1. A la vista	3.605.642	155.203	3.760.845	11.108.127
2. Hasta 30 días	5.490.650	768.210	6.258.860	12.960.201
3. De 31 a 90 días	2.217.127	771.000	2.988.127	2.660.913
4. De 91 a 180 días	2.271.593	-	2.271.593	561.131
5. De 181 días a 1 año	3.434.568	-	3.434.568	1.909.612
6. A más de un año	4.543.472	176.257	4.719.729	7.714.238
7. A más de 3 años	15.152.628	893.331	16.045.959	8.254.157
TOTAL	36.715.680	2.764.001	39.479.681	45.168.379

Moneda Extranjera (M\$)

Plazo	Disponible y colocaciones (1)	Inversiones Financieras (2)	Total	Obligaciones (3)
1. A la vista	1.470.544	-	1.470.544	680.030
2. Hasta 30 días	3.206.558	543.393	3.749.951	3.369.098
3. De 31 a 90 días	2.449.890	162.582	2.612.472	7.888.740
4. De 91 a 180 días	1.146.621	-	1.146.621	1.693.389
5. De 181 días a 1 año	1.484.371	-	1.484.371	1.150.352
6. A más de un año	3.072.475	-	3.072.475	10.226.935
7. A más de 3 años	7.719.926	-	7.719.926	5.697.664
TOTAL	20.550.385	705.975	21.256.360	30.706.208

(1) Excluye colocaciones contingentes y vencidas.

(2) Las inversiones financieras se clasifican según su plazo de vencimiento. El oro se incluye en el tramo "a la vista", las acciones de sociedades anónimas abiertas en el tramo "hasta 30 días", las restantes inversiones en el tramo "a más de un año hasta 3 años". Se excluyen los pagarés por reprogramación de deudas Acuerdo 1.507, emitidos por el Banco Central de Chile a la orden de la propia institución.

Hasta el 31 de diciembre de 1982 todas las inversiones en acciones se incluyen en el tramo "hasta 30 días".

(3) Excluye obligaciones contingentes. Los depósitos de ahorro a plazo se incluyen en el tramo "a más de un año hasta 3 años". Las líneas de refinanciamiento del Banco Central de Chile por reprogramación de deudas Acuerdo 1.507 se presentan netas del saldo de inversión en pagarés por el mismo concepto, emitidos a la orden de la propia institución.

NOTA 4. Cartera Vendida al Banco Central de Chile

La Institución ha suscrito contratos de compraventa de cartera con el Banco Central de Chile por los siguientes montos iniciales:

UF	622.980
M\$	7.741.460
US\$	38.346.144
DM	335.233

En cancelación de estas ventas se han recibido letras que no devengan intereses y que se han entregado en prenda al Banco Central de Chile conjuntamente con las garantías existentes sobre los créditos cedidos. La Institución actúa como mandataria del Banco Central de Chile en la cobranza judicial y extrajudicial de los créditos cedidos.

De acuerdo con los contratos de venta, la institución se obliga a recomprar al Banco Central de Chile los créditos de la cartera cedida en un precio igual al precio de venta y en un plazo máximo de 10 años, mediante pagos semestrales de al menos un 5% del valor de las letras recibidas en pago de la venta, cuyas fechas de vencimiento son el 30 de diciembre y el 30 de junio de cada año. Para estos efectos la institución, en las fechas de pago, está obligada a destinar a recompra de cartera, la totalidad de los pagos de los créditos cedidos que haya percibido de los deudores. Además, deberá constituirse una provisión equivalente a la totalidad de los excedentes de cada ejercicio netos de impuestos a la renta que se destinará a completar la recompra mínima exigida o a recompras extraordinarias.

El plazo para la recompra de la cartera cedida es de 10 años, a contar del segundo semestre de 1982.

El comportamiento de la venta de cartera al Banco Central de Chile, como las recompras que ha efectuado la institución, se indican a continuación:

Período	Monto vendido	Monto recompra 1982	Monto recompra 1983	Saldo por recompra 31/12/83
1982				
(M\$)	4.734.155	M\$ 484.713	M\$ 618.525	M\$ 3.630.917
(UF)	213.950	UF 25.410	UF 28.391	UF 160.149
(US\$)	-	-	-	-
1983				
(M\$)	3.007.305	-	M\$ 173.850	M\$ 2.833.455
(UF)	409.030	-	UF 7.489	UF 401.541
(US\$)	38.346.144	-	US\$ 4.700.122	US\$ 33.646.022
(DM)	335.233	-	DM	335.233

La cartera vendida al Banco Central de Chile incluye US\$ 3.853.589 por concepto de colocaciones contingentes avaladas por la Institución, vendidas a dicho organismo.

Las cifras de recompras incluyen tanto los pagos directos recibidos como los valores recuperados por recepción de bienes en dación de pago, los cuales han sido íntegramente destinados a recompras al Banco Central de Chile.

NOTA 5. Inversiones Financieras

El saldo neto de este rubro, demostrado en los estados financieros, se descompone de la siguiente forma:

	Saldo neto 01/01/83	Movimiento neto del año	Corrección monetaria o reajustes del ejercicio	Saldo neto 31/12/83
	M\$	M\$	M\$	M\$
- Documentos representativos de obligaciones del Estado y del Banco Central de Chile	220.777	2.850.441	3.841	3.075.059
- Pagarés Banco Central de Chile por reprogramación deudas Acuerdo 1.507	-	16.630.829	823.415	17.454.244
- Letras de Crédito	311.966	(311.966)	-	-
- Depósitos a Plazo	479.059	(479.059)	-	-
- Oro	141.301	-	13.902	155.203
- Acciones	619.717	(580.412)	9.315	48.620
- Debentures y otros	170.221	(44.289)	56.257	182.189
TOTALES	1.943.041	18.065.544	906.730	20.915.315

Al 31 de diciembre de 1982 las inversiones financieras incluían M\$ 619.717 correspondientes a acciones recibidas en pago de créditos, las que de acuerdo con instrucciones vigentes fueron incorporadas a la cuenta Bienes recibidos en pago o adjudicados en el presente ejercicio.

La cotización del oro al cierre del presente ejercicio, para efectos de representación contable es de \$ 201.536, por cada peso oro.

NOTA 9. Activo Fijo

Tal como se indica en Nota 1.9., los bienes del activo fijo físico se presentan valorizados al costo monetario y netos de depreciaciones acumuladas.

Las depreciaciones del presente ejercicio (M\$ 123.951) se incluyen en el rubro Depreciaciones, dentro de castigos en el Estado de Resultados.

El saldo neto demostrado en los estados financieros se descompone de la siguiente manera:

	Saldo neto 01/01/83	Movimiento neto del año	Corrección monetaria del ejercicio	Depreciación del ejercicio
	M\$	M\$	M\$	M\$
Activo Fijo Físico				
Terrenos y edificios	5.304.794	(2.358.809)	703.558	(62.743)
Maquinarias	146.256	(7.303)	30.772	(19.186)
Muebles, útiles e instalaciones	383.446	(50.213)	62.796	(38.239)
Otros	10.712	(2.491)	422	(3.781)
Activo Fijo Financiero				
	4.465	10.301	1.451	-
TOTAL	5.849.673	(2.408.515)	798.999	(123.951)

Anticipos para Activo Fijo Físico

Total Activo Fijo al 31/12/83

Para efectos tributarios se calcularon las depreciaciones aceleradas contempladas en las disposiciones vigentes determinándose de tal forma, una mayor depreciación de M\$ 68.386 respecto de la cifra contable.

Al 31 de diciembre de 1982 el activo fijo físico incluía M\$ 2.511.290 correspondientes a bienes recibidos en pago o adjudicados, de acuerdo con instrucciones vigentes, dentro de la cuenta Bienes recibidos en pago o adjudicados.

NOTA 10. Bienes Recibidos en Pago o Adjudicados

Dentro del rubro Otras cuentas del activo se encuentran incorporados a su valor histórico de adquisición más las revalorizaciones legales y menos las depreciaciones acumuladas, los siguientes bienes recibidos en pago o adjudicados:

DETALLE	Valores al cierre del ejercicio anterior	Movimiento neto del ejercicio	Revalorización del ejercicio	Depreciación del ejercicio	Saldo neto al cierre del presente ejercicio
	M\$	M\$	M\$	M\$	M\$
I Bienes Raíces					
- Propiedades Urbanas	1.995.010	(459.400)	414.572	(48.064)	1.902.118
- Propiedades Agrícolas	419.573	274.690	106.751	-	801.014
II Instrumentos Financieros, Acciones y Derechos en Sociedades recibidos en pago	619.717	679.377	156.986	-	1.456.080
III Vehículos	3.619	(1.377)	531	(2.773)	-
IV Maquinarias, artefactos, mercaderías y otros bienes no especificados	93.088	33.293	23.823	(11.370)	138.834
Total de Bienes recibidos en pago que figuran en el Activo	3.131.007	526.583	702.663	(62.207)	4.298.046

Santiago de Chile,
Sábado 10 de Marzo de 1984

NOTA 6. Activo Transitorio

La composición de este rubro es la siguiente:

- Gastos diferidos que se amortizarán en ejercicios futuros los cuales se presentan al costo más corrección monetaria y netos de amortizaciones y cuyo detalle se demuestra en Nota 7
- Créditos por gastos de capacitación
- Intereses pagados y no devengados
- Gastos anticipados
- Pérdida diferida por venta de bienes recibidos en dación de pago o adjudicados
- Diferencias de cambio por recuperar - Acuerdo 1.507
- Materiales y útiles
- Otros

TOTAL

NOTA 7. Gastos Diferidos

El Banco mantiene al cierre del presente ejercicio los Gastos Diferidos, que se amortizarán en ejercicios futuros, los cuales se presentan al costo más corrección monetaria y netos de amortizaciones, la composición de este rubro es la siguiente:

- Gastos diferidos originados y contabilizados al cierre del ejercicio anterior:
 - Gastos de organización y puesta en marcha
 - Gastos por apertura de nuevas oficinas en locales arrendados

SUBTOTAL

- Gastos diferidos originados en este ejercicio:
 - Gastos de organización y puesta en marcha (amortizables en un máximo de 5 años)
 - Gastos por apertura de nuevas oficinas en locales arrendados (amortizables en un máximo de 5 años)

SUBTOTAL

TOTAL GASTOS DIFERIDOS AL CIERRE DEL PRESENTE EJERCICIO

NOTA 8. Impuestos Diferidos

Tal como se señala en Nota 1.10 el Banco en los impuestos diferidos, de acuerdo a las normas vigentes.

Banco de Crédito e Inversiones

CONCLUSION

Según lo dispuesto en el Artículo 10 de la Ley N° 18.046, se ha incorporado al Capital Pagado el monto proporcional correspondiente a la revalorización de dicho capital pagado, quedando éste representado por 50.000.000 de acciones de un valor de \$ 62,241 cada una.

La Junta de Accionistas acordó el 29 de enero de 1981 aumentar el capital en un plazo de 3 años.

De acuerdo con la Resolución N° 80 de fecha 10 de abril de 1981 de la Superintendencia de Bancos e Instituciones Financieras, publicada en el Diario Oficial del 20 de abril de 1981, se modificaron los Estatutos Sociales aumentando el Capital de la Sociedad de M\$ 1.000.000 a M\$ 3.000.000 dividido en 75.000.000 de acciones de un valor nominal de \$ 40 cada una. El referido aumento de capital se materializará mediante:

- Aumento del valor nominal de las acciones de \$ 20 a \$ 40 cada una, efectuado en el año 1981 a través de la capitalización de fondos de reservas por M\$ 1.000.000.
- Emisión de 25.000.000 de acciones liberadas o de pago de \$ 40 cada una a emitir en el plazo máximo de tres años contados desde el 10 de abril de 1981.

NOTA 15. Reserva Legal

De acuerdo a lo estipulado en el Artículo 73 de la Ley General de Bancos, no menos del 10% de la utilidad líquida debe destinarse al Fondo de Reserva Legal, hasta que éste represente un 25% del capital pagado del Banco.

Por el presente ejercicio no existe obligación de destinar fondos a la Reserva legal.

NOTA 16. Otros Ingresos

La composición de este saldo al 31 de diciembre del presente ejercicio, es la siguiente:

	M\$
- Liberación de provisiones	739.046
- Renta por arriendo de bienes raíces y otros	29.753
- Recuperación de colocaciones castigadas	19.975
- Utilidad venta activo fijo	73.706
- Recuperaciones de gastos	33
- Bonificaciones	22.832
- Otros ingresos varios	2.941
TOTAL	888.286

NOTA 17. Corrección Monetaria

La aplicación del mecanismo de corrección monetaria, según se describe en Nota 1.2, originó un abono neto a los resultados de M\$ 813.779 según se indica a continuación:

	Cargos	Abonos
	M\$	M\$
Capital Propio moneda chilena	674.477	-
Capital Propio moneda extranjera	277.276	-
Activo Fijo Físico	-	1.350.396
Otros Activos	-	204.087
Otros Pasivos	8.609	-
Activos moneda extranjera	-	16.694.866
Pasivos moneda extranjera	16.475.208	-
Efecto neto en resultados - Utilidad	813.779	-
TOTALES	18.249.349	18.249.349

De acuerdo con las normas impartidas por la Superintendencia se ha aplicado el criterio de distinguir entre el Capital Propio Tributario y el Capital Propio Financiero lo que generó un mayor abono al Fondo de Revalorización del Capital Propio de M\$ 18.798.

NOTA 18. Impuestos a la Renta

Al 31 de diciembre de 1983 no se ha constituido provisión para impuestos a la renta y tasa adicional debido a que, efectuados los agregados y deducciones establecidos de acuerdo con lo dispuesto en la Ley de la Renta, no resulta renta líquida imponible.

Al 31 de diciembre de 1983 existen pérdidas tributarias ascendentes a M\$ 150.450 que podrán ser imputadas contra el impuesto de primera categoría hasta 1988 y M\$ 285.077 correspondientes a pérdidas tributarias de la tasa adicional que no tienen plazo de imputación.

A la fecha de preparación de los presentes estados financieros, se encuentra en trámite legislativo una Reforma Tributaria que podría modificar el aprovechamiento tributario futuro de las citadas pérdidas tributarias.

NOTA 19. Remuneraciones al Directorio

A continuación se resumen los valores pagados o provisionados con cargo a los resultados del presente ejercicio por los conceptos que se indican:

	M\$
a) Dietas	763
b) Honorarios u otros	23.938
Total	24.701

NOTA 20. Balance Comparativo

A continuación se comparan las cifras del Balance General al 31 de diciembre de 1982 con las del Balance General al 31 de diciembre de 1983. Las cifras correspondientes al ejercicio 1982 se presentan actualizadas según el criterio descrito en Nota 1.4.

	1983	1982
	M\$	M\$
ACTIVO		
Fondos disponibles	5.076.186	4.371.228
Colocaciones		
- Vigentes	58.362.473	61.390.826
- Vencidas	694.284	1.537.917
Inversiones financieras		
- Pagares Banco Central de Chile		
- Acuerdo 1507 a la orden de la Institución	17.454.244	-
- Otros	3.461.071	2.401.445
Otros activos	36.349.801	25.523.972
Pérdida del ejercicio	587.962	364.821
TOTAL ACTIVO	121.986.021	95.590.209

	1983	1982
	M\$	M\$
PASIVO		
Depósitos, captaciones, otras obligaciones e intermediación de documentos	35.930.161	34.839.410
Obligaciones por letras de crédito	7.618.115	4.536.958
Obligaciones contingentes	6.396.663	4.775.136
Préstamos obtenidos en el país		
- Línea de crédito por reprogramación deudas Acuerdo 1507	18.210.710	-
- Otros	3.998.384	3.727.072
Préstamos y otras obligaciones contraídas en el exterior	27.562.556	31.040.156
Otras cuentas del pasivo	17.314.535	11.734.098
Capital y reservas	4.954.897	4.937.379
TOTAL PASIVO	121.986.021	95.590.209

	1983	1982
	M\$	M\$
CUENTAS DE RESULTADO		
Ingresos de operación	15.233.691	19.235.219
Gastos de operación	12.643.335	16.058.835
Gastos fijos	4.800.664	4.299.249
Otros ingresos	888.286	182.668
Otros egresos	79.719	64.251
Utilidad por corrección monetaria	813.779	868.892
Impuestos a la renta	-	229.265
Pérdida líquida	587.962	364.821

NOTA 21. Gravámenes y garantías

Al 31 de diciembre de 1983 los activos fijos físicos del Banco registran hipotecas por valor de M\$ 149.966, por concepto de garantías constituidas en favor del Banco Central de Chile, para caucionar saldos de precio por la adquisición de tales activos, los que a la fecha indicada ascienden a M\$ 45.078.

Price Waterhouse

Santiago, 12 de enero de 1984

Señores Accionistas y Directores
Banco de Crédito e Inversiones

Hemos examinado el balance general del Banco de Crédito e Inversiones al 31 de diciembre de 1983 y el correspondiente estado de resultados por el año terminado en esa fecha. Nuestro examen se efectuó de acuerdo con normas de auditoría generalmente aceptadas, incluyendo por lo tanto comprobaciones parciales de los registros de contabilidad y otros procedimientos de auditoría, en la forma y extensión que consideramos necesarias en las circunstancias.

Como se indica en Nota 1, el Banco prepara y presenta sus estados financieros sobre la base de normas contables e instrucciones específicas impartidas por la Superintendencia de Bancos e Instituciones Financieras.

En nuestra opinión, los mencionados estados financieros han sido preparados de acuerdo con las normas contables e instrucciones específicas establecidas por la Superintendencia de Bancos e Instituciones Financieras, descritas en las notas adjuntas a dichos estados.

Alberto López-Hermida H.
C.C. N° 45548

12 índices económicos

Valor dólar

Bancos	Comprador \$	Bancos	Vendedor \$
Crédito	87,88	Crédito	89,08
Chicago Cont.	88,10	Chicago Cont.	89,10
Estado	87,82	Estado	89,00
Casas de Cambio		Casas de Cambio	
Villalonga	88,20	Villalonga	89,20
Exprinter	88,10	Exprinter	89,00
Steinsapir	88,10	Steinsapir	89,00

Dólar Preferencial \$: 73,60

Valor dólar Acdo. 1547-18 Banco Central \$: 88,18

Valor dólar promedio INDICE • \$: 88,44

• Corresponde a observaciones en las 7 Instituciones Financieras con mayores colocaciones en Moneda Extranjera.

Indicadores básicos

	1° Dic. 79 31 Marz. 80 \$	1° Abr. 80 30 Sept. 80 \$	1° Ago. 81 aún vigente \$
Asignación Familiar	286,40	309,31	485,00
Asignación Movilización	255,43	275,88	432,00
Asignación Colación	312,61	337,62	529,00
Ingreso Mínimo de Referencia			5.185,71
Subsidio del Empl. Mínimo	1.200,00	1.300,00	
Salario Imponible Agríc.	2.958,28	3.194,92	Derogado
Mín. Imp. Casa Part.	2.638,14	2.847,03	4.447,39
Sueldo Vital			1.212,91
Sueldo o Salario Mínimo			6.533,99
Valor provisional cuota de ahorro (11-3-84 al 10-4-84)			65,70
Valor provisional cuota reajutable (1 al 31-3-84)			19,71
Unidad Tributaria: (Marzo)			3.236,00
Unidad de Fomento al 10-3-84			1.843,60
Interés máximo corriente operaciones No Reajustables (anual)			43,38%
Interés máximo corriente operaciones Reajustables (anual)			13,34%

Tasas de interés

	Captación 30 días	1 año
BANCOS NACIONALES		
Morgan Finansa	0,80	7,00
Nacional	0,90	6,50
Osorno	0,90	7,00
Estado	0,85	6,00

	Captación 30 días	1 año
BANCOS EXTRANJEROS		
Republic	0,90	6,00
Tokio	0,80	—
Boston	0,90	—
Chase Manhattan	0,90	—

	Captación 30 días	1 año
FINANCIERAS		
Condell	0,80	8,50
Davens	0,90	8,00
Fusa	0,90	—
Mediterráneo	0,90	8,50

	Colocación 30 días	1 año
BANCOS NACIONALES		
Estado	2,20	—
Santiago	2,30	—
Sudamericano	2,25-2,90	—

	Colocación 30 días	1 año
BANCOS EXTRANJEROS		
Chase Manhattan	1,60-1,80	—
Chicago Continental	1,40-1,60	—
Urquijo	1,50	—
Citibank	1,80	—

	Colocación 30 días	1 año
FINANCIERAS		
Condell	2,20-3,00	—
Corfinsa	3,61	—
Davens	3,61	—
Fusa	2,10-3,10	—

• Los valores están expresados en Unidades de Fomento más el porcentaje indicado, es decir, en términos reales.

Santiago de Chile,
Sábado 10 de Marzo de 1984

Indices generales

A: CANTIDAD DE DINERO (Millones de pesos)

	Octubre	Noviembre	Diciembre	Enero 84
83				
M ₁	29.731	29.360	32.074	33.400
M ₂	99.892	98.185	97.185	97.635

M₁ Dinero Sector Privado

M₂ Dinero Sector Privado + Depósitos a Plazo Privado en sistema financiero.

(Mill. de US\$)

Año	Fecha Mes	Reservas	Balanza Al mes	Comercial Acumulado
83	Marzo	1.577,5	152,2	314,1
83	Junio	1.543,5	97,9	649,7
83	Sep.	1.881,5	69,4	854,0
83	Dic.	2.022,7	39,9	1.014,4
84	Enero	2.029,6	56,0	56,0

B: EMISIONES DE PAGARES (Al 29-02-1984)

Empresa	Deuda Vigente (Miles \$)	Deuda Vencida Impaga
Compañía Cervecerías	—	46.000
Unidas S.A.	—	966.239
Forestal S.A.	—	241.473
Industrias Coia S.A.	—	644.350
• Inversiones Las Nieves S.A.	54.773	—
• Inversiones San Patricio S.A.	—	—
• Inversiones Valle Central	—	—
• Soc. Inv. J.M. Carrera S.A.	—	462.444

• Declaradas en quiebra

Nota: Durante el mes de octubre no se inscribieron emisiones de efectos de cambio y tampoco se realizaron colocaciones.

IPC

Año	Mes	con mes anterior	Variación porcentual en el año	últimos 12 meses
82	Dic.	1,2	20,7	20,7
83	Enero	1,8	1,8	22,0
	Febrero	0,1	1,9	23,1
	Marzo	1,9	3,8	24,9
	Abril	3,0	6,9	28,7
	Mayo	1,4	8,4	31,2
	Junio	1,6	10,1	32,3
	Julio	1,9	12,2	32,3
	Agosto	2,7	15,2	31,6
	Septiembre	2,3	17,9	29,1
	Octubre	2,4	20,7	26,2
	Noviembre	1,3	22,3	23,7
	Diciembre	0,6	23,1	23,1
84	Enero	0,1	0,1	21,1
84	Febrero	-0,2	0,1	20,7

Bonos CAR

	Valor Par 9-3-84	12-3-84
Serie "E"	19,892914	19,900102
Serie "F"	4,643888	4,646424

Fuente: Bolsa de Comercio de Santiago

Indices internacionales

I. TASAS DE INTERES

Tasa Libo a 180 días	: 10,409225
Tasa Prime a 180 días	: 11,000000

II. METALES

Cobre:	
Precio Libra	: c/US\$ Lb. 66,580
Precio Promedio 1984	: c/US\$ Lb. 63,953
Precio Promedio 1983	: c/US\$ Lb. 72,176
Precio Promedio 1982	: c/US\$ Lb. 67,057
Precio Promedio 1981	: c/US\$ Lb. 78,949

Oro:	
Onza de Metal	: US\$ 402,00

Libretas de ahorro

Institución	
BANCOS	
A. Edwards	—
American Express	—
BICE	—
B.H.I.F.	—
Centrobanco	—
Concepción	—
Crédito	—
Chile	—
Del Desarrollo	—
Del Pacífico	—
Español	—
Estado	—
Internacional	—
Nacional	—
O'Higgins	—
Osorno	—
Santiago	—
Sudamericano	—
Sudameris	—
Trabajo	—
FINANCIERAS	—
Condell	—
Fusa	—
Davens	—

Resumen bursátil

Instrumentos de Renta Fija	—
Instrumentos de Intermediación Financiera	—
Acciones	—
Total General	—

IGPA (Indice General de Precios de Acciones)
IPSA (Indice de Precios Selectivos de Acciones)

Fuente: Bolsa de Comercio de Santiago



Abre COPAGRO

Poderes compradores para el arroz y maíz

Los poderes compradores para el arroz abrirá a contar de la próxima semana la Confederación de Cooperación del Agro, COPAGRO, medida que beneficiará a miles de productores agrícolas del país.

Información fue entregada ayer por el presidente de COPAGRO, José Lyon, señalando que el precio que pagará la entidad a los productores alcanzará a pesos el quintal métrico de maíz y pesos el quintal de arroz.

Dijo que la puesta en marcha de estos poderes compradores se hará realidad gracias al apoyo prestado por el Ministerio de Agricultura y el Banco del Estado, de acuerdo a precisas instrucciones impartidas por el Presidente de la República.

Lyon recordó los resultados del poder comprador de trigo, operación que calificó como "muy positiva". Dijo que —en total— COPAGRO compró un total de 60 mil toneladas, es decir, unos 600 mil quintales, a través de las diversas plantas que operan a lo largo del país.

Señaló que ello representa aproximadamente un 8 por ciento de la producción nacional.

Precisó que todos los agricultores se mostraron "muy conformes" con los precios ofrecidos por COPAGRO, indicando que se favoreció a más de 3.500 productores de trigo.

Consultado sobre las utilidades obtenidas por los productores con el poder comprador, dijo que "aunque es muy difícil cuantificar esto, es posible asegurar que el porcentaje es muy significativo".

Añadió que COPAGRO efectuó operaciones por un monto cercano a los 1.200 millones de pesos, lo que "es una buena cantidad". Precisó que, en cuanto a los resultados operacionales, en el caso del arroz no dio utilidades, pero en la operación realizada con el trigo se registró una "entrada razonable".

Lyon puntualizó que los poderes compradores puestos en marcha por COPAGRO han ayudado efectivamente a los agricultores a vender su producción. Indicó que esto es de gran importancia especialmente ahora ya que se ha observado significativos aumentos en las cosechas de granos.

Evolución económica de Chile ha sido formidable

Representante en Chile del Firt's National Bank of Chicago, Bruno Martin, dijo ayer la favorable evolución que ha experimentado la economía chilena en los últimos meses, señalando que "el país ha hecho un gran esfuerzo para superar la recesión".

La declaración fue formulada por el ejecutivo al ingresar a una reunión con el ministro de Hacienda, Carlos Cáceres.

Explicó que el motivo básico de la visita fue "apoyar a Chile en la medible en su programa crediticio por millones de dólares" gestionado por las autoridades ante la banca internacional.

Resaltó su opinión sobre el proceso económico que vive el país, dijo que "ha sido formidable la evolución de esta economía. Reconocemos los esfuerzos que ha

hecho este país, entre ellos, la baja sostenida en el nivel de inflación".

En otro orden de cosas, Martin manifestó que "el llamado riesgo económico chileno ha disminuido en forma notable en los últimos meses. Naturalmente que nosotros consideramos tanto la situación política como económica y creemos que en ambos aspectos se ha avanzado mucho en estas materias".

Consultado sobre si el esfuerzo para ajustar las economías de los países en desarrollo debe ser también compartido por la banca internacional, el alto ejecutivo señaló que "esa es una situación que debe definirse caso por caso, es decir, país por país. Mi opinión es que hay países en los cuales hay que considerar diversos aspectos antes de adoptar una determinación".

Mejora mercado bursátil

El Índice General de Precio de las Acciones, IGPA, tuvo un incremento de 8% en febrero con respecto a enero, según ayer la Bolsa de Comercio de Santiago. Y el Índice de Precios Selectivos de Acciones, IPSA, aumentó en 6,56%.

Lo señala el Informativo Bursátil de la Bolsa de Comercio de Santiago, un mercado accionario amplio y desarrollado que aporta al necesario fomento del ahorro interno.

Expresa el documento oficial de dicho mercado bursátil que ha mejorado el "nivel de actividad en el mercado accionario" por importantes alzas en montos y cotizaciones.

En un análisis sobre la evolución de la rentabilidad accionaria entre 1979 y 1983, distingue dos períodos: uno de auge entre 1979 y 1980 con altos crecimientos en todo el mercado de 63,1% de promedio para 152 sociedades inscritas y el otro con cifras negativas.

"Sin embargo, añade, cabe señalar que existe moderado optimismo acerca de una lenta, pero sostenida recuperación, como producto de la observación de los estados de situación de las empresas que cotizan sus acciones en la bolsa al tercer trimestre de 1983, que muestran mejoramiento con respecto a los trimestres anteriores".

Firme la recuperación

□ Crecen reservas, superávit comercial y de pagos, aumenta demanda por dinero y cae tasa de interés

Un crecimiento de las reservas internacionales, un saldo positivo de la Balanza de Pagos, la sostenida caída de la tasa de interés, un superávit comercial y un aumento en la demanda por activos monetarios, reveló ayer el Banco Central en su Informe Económico y Financiero al 15 de febrero recién pasado.

La mayor demanda nominal por activos monetarios se explica por una "declinación importante de la tasa inflacionaria, el establecimiento de una mayor confianza de los agentes económicos en el sistema financiero y la percepción por parte del público de un mayor nivel de actividad económica" señala el documento.

Destaca el Banco Central la reducción de la tasa de interés que ha implicado dismi-

nuir el costo del crédito y la tasa de inflación esperada por los agentes económicos.

La Balanza de Pagos mostró a la fecha un saldo positivo de US\$ 34,2 millones y las reservas internacionales llegaron a US\$ 2.047,9 millones con un crecimiento de US\$ 25,2 millones.

Por su parte la Balanza Comercial tuvo un superávit de US\$ 130,8 millones por US\$ 474,4 millones en exportaciones y US\$ 343,6 millones en importaciones. Entre las ventas al exterior que destacan en el período están el cobre, la fruta fresca, la lana de oveja y el óxido de molibdeno. En tanto han crecido las importaciones de bienes intermedios reflejando el proceso de recuperación de la economía nacional.

CODELCO-CHILE



CORPORACION NACIONAL DEL COBRE DE CHILE
DIVISION EL TENIENTE

LICITACION PUBLICA NACIONAL

INVITA A LAS EMPRESAS CONTRATISTAS DE EXCAVACIONES SUBTERRANEAS, CONSTITUIDAS EN CHILE, A PARTICIPAR EN LA LICITACION DE LAS OBRAS, DENOMINADAS:

"DESARROLLO TUNEL CORREA Y ACCESOS"

LOS PRESENTES TRABAJOS FORMAN PARTE DE UN PROGRAMA FINANCIADO POR EL BANCO INTERAMERICANO DE DESARROLLO (BID), MEDIANTE EL PRESTAMO 131-IC-CH, PERO LOS FONDOS ASIGNADOS A LOS MISMOS CORRESPONDEN A LA CONTRAPARTIDA LOCAL.

DESCRIPCION DE LAS OBRAS

LAS OBRAS COMPRENDEN, PRINCIPALMENTE, LOS SIGUIENTES TRABAJOS:

1. 3.212 M. TUNEL SEC. 6.5 x 4.5 M. EXCAVACION Y FORTIFICACION.
2. 1.520 M. TUNELES SEC. 4.5 x 4.5 M. EXCAVACION Y FORTIFICACION.

SE ENTREGARA SIN COSTO A LOS INTERESADOS UNA HOJA RESUMEN DE LAS OBRAS.

BASES

1. LAS BASES DE POSTULACION ESTARAN A DISPOSICION DE LAS EMPRESAS INTERESADAS, ENTRE EL 12 Y EL 16 DE MARZO DE 1984, INCLUSIVE, EN LAS OFICINAS DE CODELCO CHILE, DIVISION EL TENIENTE, EN RANCAGUA, CALLE MILLAN 1020, EDIFICIO N° 25, EN LOS HORARIOS QUE SE SEÑALAN:

LUNES A VIERNES : MAÑANAS DE 08:30 A 11:30 HORAS
TARDES DE 12:45 A 16:00 HORAS

2. LA APERTURA DE LA PROPUESTA TECNICA Y RECEPCION DE LAS OFERTAS COMERCIALES SERA A LAS 16:00 HORAS DEL DIA 11 DE ABRIL DE 1984, EN LA DIRECCION ANTES SEÑALADA.

3. EL VALOR DE LAS BASES ES DE: \$ 12.000 (IVA INCLUIDO).



El rector del Instituto Profesional de Santiago, Luis Ortiz Lorenzo, firmó un convenio con el presidente del Colegio de Profesores, Juan Eduardo Gariazzo (a su izquierda), para capacitar a docentes.

Acuerdan capacitación especial para docentes

Un convenio mediante el cual el Instituto Profesional de Santiago perfeccionará y capacitará a docentes fue firmado por dicha institución y el Colegio de Profesores de Chile.

El protocolo fue suscrito por el rector de la entidad académica, Luis Ortiz Lorenzo, y el presidente de la Asociación Gremial, Juan Eduardo Gariazzo.

La coordinación de estas actividades, que se sumarán a labores de extensión cultural, estará a cargo del Instituto de Capacitación y Perfeccionamiento del Magisterio.

BECAS

Por su parte, el Instituto Profesional de Estudios Superiores, Blas Cañas, que imparte principalmente carreras pedagógicas, abrió las inscripciones para las becas destinadas a alumnos antiguos de la institución. Así lo anunció el secretario general del plantel, José Eduardo Jara.

Para formalizar la postulación, que debe hacerse ante la Dirección de Asuntos Estudiantiles, debe presentarse certificación de la renta familiar y llenar un formulario oficial de solicitud.

Revocado reconocimiento a escuela "Montessori"

☐ Padres y apoderados no aparecen solicitando reubicación de sus hijos

A través de un decreto exento del Ministerio de Educación, fue revocado ayer, definitivamente, el reconocimiento a la escuela "Montessori", donde el miércoles último fue encontrado un arsenal extremista. El anuncio lo hizo a LA NACION la secretaria regional ministerial de educación, Pilar Gutiérrez.

Según expresó la personera, no se ha adoptado ninguna resolución sobre una reubicación de los menores, pues esto debe hacerse a solicitud de los padres y apoderados y ninguno de ellos se ha presentado a efectuar tal petición. La excepción la

constituye un padre que, telefónicamente, inquirió datos, el cual fue citado para el lunes a la Secretaría Ministerial Metropolitana.

Pilar Gutiérrez informó además que el establecimiento de calle Santiago 1483, auna variadas causales para la pérdida del reconocimiento, desde haberse cambiado de edificio (originalmente estaba en calle San Ignacio) sin aviso previo, hasta estar realizando acciones no precisamente de "cooperación con la función educacional del Estado", cual es el objetivo de los reconocimientos.

Detenidas en colegio

10 personas a la justicia militar

Diez personas detenidas durante el allanamiento practicado al colegio "Montessori", de la capital, fueron puestas a disposición de la Segunda Fiscalía Militar, según informa un comunicado —emitido en la tarde de ayer— por la Central Nacional de Informaciones, CNI.

El texto de dicho documento es el siguiente:

"Al mediodía de hoy (viernes 9 de marzo de 1984) fueron puestas a disposición de la Segunda Fiscalía Militar diez personas, que fueron detenidas el 7 del presente durante un allanamiento realizado por efectivos de seguridad en el Colegio "Montessori", ubicado en calle Santiago N° 1483, donde se desempeñaba como director, Juan de Dios Gutiérrez Soto, quien ejerce el cargo de Secretario General del "Movimiento Convergencia 19 de Abril" (ex mi-

litantes rojos), que se encuentra adscrito al autodenominado "Bloque Socialista".

"La nómina de las personas puestas hoy a disposición de la Segunda Fiscalía Militar, es la que a continuación se indica:

Alicia de las Mercedes Lorca Aldea, Eliana Beatriz Pozo Marchant, Carlos Alejandro Vera Cáceres, Juan Rosa Sepúlveda Mesa, Filemón Santander Escobar, Dagoberto Segundo Sánchez Lama, Carlos Enrique Moya Ureta, Juan de Dios Gutiérrez Soto, Marcelino Segundo Collio Colcamán, Patricio Marcelo Mesa Suárez".

"Cabe consignar que en el momento de producirse el allanamiento en el colegio Montessori fueron detenidas 24 personas, quedando en libertad 14 de ellas entre las 11.00 y 16.00 horas del día 8 de marzo de 1984.

Universidades de Santiago ofrecen más de 600 cupos

☐ Los nuevos seleccionados deberán matricularse el mes de marzo

Más de 600 vacantes ofrecen los distintos centros de educación superior de Santiago, para el segundo llamado de admisión 1984.

La Universidad Católica copó el 100% de sus plazas durante la primera etapa de matrículas, realizada el 6 y 7 de marzo. Mantiene algunas plazas en Kinesiología y Kinesiterapia en su sede de Maule; Licenciatura en Ciencias Biológicas, Pedagogía Media en Biología y Educación Física, damas, en su sede de Talcahuano, y Pedagogía Media en Inglés en Temuco. Ante esto, anunció que no realizará un segundo llamado en Santiago.

Aclaró el plantel que, de producirse vacantes por efecto de renunciaciones, el martes 20 de marzo efectuará un "llamado a viva voz".

Por otra parte, anunció que el martes 13 de marzo se conocerá el resultado de las pruebas especiales, rendidas para ingresar a las carreras de Psicología, Arquitectura, Licenciatura en Arte y Pedagogía Media en Arte, Traducción en Inglés y Francés; Traducción Inglés-Alemán; Licenciatura en Filología Inglesa y Pedagogía Media en Inglés; Licenciatura en Filología Francesa y Pedagogía Media en Francés; Licenciatura en Filología Alemana y Pedagogía Media en Alemán.

U. DE CHILE

Por su parte, la Universidad de Chile anunció haber llenado el 94% de las 3.376 plazas que ofreció para el primer llamado. No quedan vacantes en Periodismo, Inge-

niería Civil, Obstetricia e In-

Alimentos.

Para el segundo llamado,

la se realizará el próximo

corporación ofrece un total de

Las carreras que tienen un

camente completo son Teoría

cional, con 1 vacante; Nutri-

siterapia, con 2; Sociología,

ca y Farmacia, con 3; Agron-

Medicina, 4; Derecho, 5, y

plazas disponibles para el

do.

La Universidad de Santiago

computadoras, efectúa un

recuento de matrículas en el

do, estimando que para hoy

información oficial al respec-

te, se presume que para el

do podrían ofrecerse más de

PEDAGÓGICO

La Academia Superior de

dagógicas de Santiago ofrece

tes para el martes 13 de mar-

mer llamado ocupó el 88% de

pos disponibles.

Las carreras donde se pro-

miento de listas son: Pedago-

gía y Ciencias Naturales, 11;

Química y Ciencias Naturales,

temáticas, 14; en Física y

rales, 15; en Educación Ge-

15; en Educación Parvularia,

sófia, 15; en Historia, 15; en

en Castellano, 12; en Fran-

Inglés, 21.

Obispo abogó por un mayor acercamiento Iglesia-Gobierno

El Obispo de Talca, monseñor Carlos González, manifestó su esperanza de una pronta solución en los problemas que enfrentan la Iglesia y el Gobierno. Agregó que ambas partes deben conversar y dialogar, como igualmente aceptar que se han cometido errores.

La autoridad eclesiástica conversó brevemente con la prensa en la Moneda, hasta donde concurrió para reunirse con el Ministro del Interior, Sergio Onofre Jarpa. El encuentro fue postergado para una próxima fecha, pues el jefe del Gabinete debió atender otros urgentes asuntos.

Luego de señalar que las relaciones entre el Gobierno y la Iglesia en su opinión

son "difíciles y complicadas",

no se puede hablar de entendi-

zando, sino que en cada una

personas que deben conciliar

opiniones.

Señaló que cada persona

tintos que cumplir tanto en la

en el Gobierno, por lo que no

generalizar.

En cuanto a su opinión

del arzobispo Juan Francisco

suspenso de sus funciones

sacerdote Rafael Maroto, de

su opinión en forma directa.

SALESIANOS

Los sacerdotes salesia-

Sánchez y Natale Vitale

como investigadores, ni

en los hechos ocurridos

tedral de Punta Arenas

ciencia.

Explicó

en aumento

Los religiosos concurren

cerdotes a la Catedral para

ciguar los ánimos "y evitar

tos mayores".

Así lo señala una de-

gada a conocer por la

siana de Chile y que lle-

cario provincial, Alfredo

Agrega el comunicado

de los sacerdotes Sánchez

dar testimonio testigos

hechos".

Manifiesta asimismo la

comunidad salesiana "con

sonal directivo, cuerpo

munidad en general

Punta Arenas, cuya

servicios prestados a

gallánicos no pueden

acusaciones anónimas

den a la verdad y publi-

medios de comunicación

ción cristiana y patri-

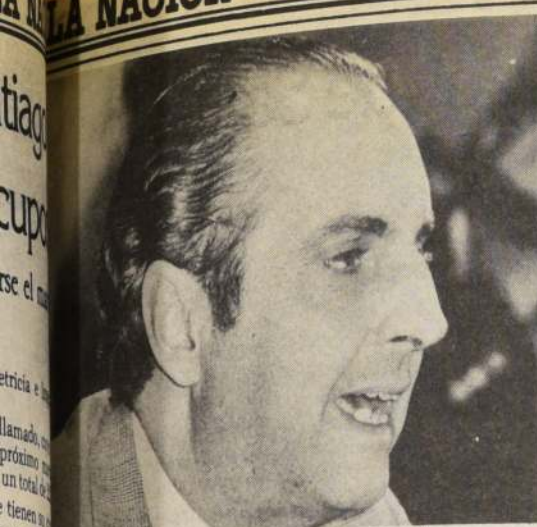

Ministro de Agricultura, Jorge Prado.

Superávit en la balanza comercial agrícola

Anuncio fue efectuado por el Ministro de Agricultura, Jorge Prado, en inauguración de FILAN '84.

LOS ANDES. — El Ministro de Agricultura, Jorge Prado, dijo que la balanza comercial del sector agrícola tendrá este año un superávit del orden de los 300 millones de dólares.

Tras inaugurar la Feria Internacional de Los Andes, FILAN-84 el Secretario de Estado indicó que "las exportaciones de la temporada pasada totalizaron 226 millones de dólares, lo cual significa que estamos superando esa cifra en forma considerable".

El ministro Prado señaló que "solamente la producción de uva de mesa, en la Quinta Región, representa más del 23 por ciento de la producción frutícola nacional". Destacó que "si a ello se agregan otras variedades, tenemos que la Quinta Región produce un 40 por ciento del contingente exportable nacional de fruta que este año llegará a 42 millones de cajas".

Seguidamente, se refirió al dinamismo demostrado por el sector privado de la zona, que se ha traducido en la presencia de más de 30 plantas embotelladoras de agua, en la Región de Valparaíso. Señaló que ello ha permitido elevar el índice de aceptación del producto en los mercados extranjeros.

Asimismo, precisó que "la agresividad de nuestros productores y la colaboración del Ministerio de Relaciones Exteriores", también son factores que facilitan el acceso a los mercados externos.

Al detallar los principales problemas que afectan a los agricultores, se refirió al endeudamiento y a las dificultades en la comercialización.

Respecto al endeudamiento, el ministro Prado dijo que se han logrado avances importantes. En primer lugar observó que la reprogramación de las deudas a largo plazo, benefició al 56 por ciento de los productores del sistema financiero. Puntualizó que a través de una parte importante de los compromisos adquiridos con INDAP se ha respetado.

Anunció luego que se ha enviado a consideración de la Junta de Gobierno un proyecto de ley que solucionará definitivamente el pago de los saldos de los productores de la zona.

En materia de comercialización, recalcó que la fijación de precios de referencia para el trigo y el espolvoreado de poderes compradores privados, ha permitido obtener una mayor rentabilidad de la actividad agrícola.

Explicó que lo anterior se ha traducido, a su vez, en un aumento de siembra que, agregado al uso de mejores semillas, mayor empleo de fertilizantes y avances tecnológicos "nos permitirán ahorrar 110 millones de dólares en relación al año pasado".

600 MIL HECTAREAS

En el caso del trigo, el ministro Prado dijo que se permite esperar una siembra de 600 mil hectáreas para la próxima temporada. Indicó que el aumento de la superficie destinada al cereal significará un aumento de la producción, estimada para este año en 8 millones 500 mil quintales.

Estos resultados permiten esperar un ahorro de 100 millones por concepto de menor importación de trigo del extranjero de los 500 millones de dólares", dijo el ministro.

Finalmente manifestó que en el mes de abril próximo se establecerá el precio de referencia, para la temporada 84-85 y que antes del inicio de la cosecha se analizarán los resguardos arancelarios.

Logrado acuerdo integral entre Gobierno y gremio transportista

- ☐ Concordancia entre autoridades y camioneros
- ☐ Aumento del peso por eje
- ☐ Rebaja de un 50% a las multas ya reducidas
- ☐ Instalación de una red nacional de balanzas
- ☐ Estudio de solución definitiva para multados

"El Ministerio de Obras Públicas nos dio hoy (ayer) respuesta y solución al ciento por ciento de lo planteado por el gremio transportista, de modo que suspendemos el acuerdo anterior sobre no utilizar las plazas de pesaje durante 24 horas. El problema está resuelto, se superó la situación específica con Obras Públicas y así lo daremos a conocer el próximo lunes en una reunión de directorio".

La declaración pertenece a Adolfo Quinteros, presidente de la Confederación Gremial Nacional de Dueños de Camiones, y fue vertida al término de una reunión sostenida a última hora de ayer con el Subsecretario y Ministro subrogante de Obras Públicas, coronel Fernando Hormazábal, en la cual éste le comunicó una serie de nuevas disposiciones sobre carga, peso y estiba de camiones carreteros acordadas para dar solución a los planteamientos gremiales.

El Subsecretario se reunió en forma separada con los representantes de los dueños de camiones, los camioneros y el Sindicato Interempresas de Choferes y Trabajadores del ramo y explicó a cada uno de sus representantes los alcances de las nuevas disposiciones.

Estas establecen, en términos generales, una autorización para aumentar de 11 a 12 toneladas el peso máximo por eje simple y el anuncio de un proyecto de ley para rebajar en un 50 por ciento el valor de las multas, ya



Satisfacción en gremio del transporte. Quinteros se mostró plenamente conforme con medidas ministeriales.

rebajadas en el mes de enero recién pasado. Asimismo, se implantará una red nacional de balanzas que permitirá a los transportistas verificar previamente la correcta disposición de su carga en cualquier lugar del país.

Dirigentes mostraron optimismo

Plena satisfacción entre camioneros

Pleno acuerdo se estableció entre las autoridades ministeriales y los dirigentes gremiales del transporte, quienes no titubearon en manifestar su satisfacción por la solución alcanzada.

Los tres dirigentes implicados, Adolfo Quinteros de la Confederación de Dueños de Camiones; Jorge Álvarez Agüero, de la Agrupación Nacional de Camioneros y Manuel Ramírez, del Sindicato Interempresas de Choferes y Trabajadores, hicieron optimistas declaraciones a la salida de sus reuniones individuales con el Ministro subrogante de Obras Públicas, Fernando Hormazábal.

"El ministerio ha hecho una concesión mejor que lo que estábamos pidiendo", dijo Álvarez, añadiendo que a su juicio sólo quedaba el problema de la donación de las multas pendiente de una resolución legal. Añadió que "todo el gremio ha pedido que se mantengan los 45 mil kilos de peso máximo y con la rebaja en las futuras multas la cosa se pone mucho mejor para dueños y choferes".

"La solución por el momento me parece bastante positiva", señaló por su parte Manuel Ramírez, en tanto que el más satisfecho de todos fue precisamente Adolfo Quinteros, quien consideró satisfecho "el 100 por ciento de nuestras peticiones. Y cuando hacemos planteamientos los respetamos: nosotros dijimos que teníamos un problema, ya está resuelto. Se superó la situación y se suspende el llamado a detenerse en la ruta el próximo 26 de marzo".

CONDONACION DE MULTAS

El titular subrogante de Obras Públicas explicó por su parte que la razón de aplicar el aumento de tonelaje en dos años se debe fundamentalmente a que el gremio estima que la mayor cantidad de vehículos infractores quedarían en desuso en ese plazo.

Manifestó asimismo su satisfacción por poder dar solución a las peticiones "conciliando sus intereses con los intereses nacionales, pues los caminos y carreteras son patrimonio nacional y debemos velar por protegerlos, adoptando medidas justas y no populistas".

Añadió que la red de balanzas se instalará conjuntamente con empresas estatales del sector y tratando también de incentivar la participación privada y gremial. Finalmente dijo que existe el propósito gubernamental de estudiar una solución definitiva para quienes ya han sido multados y desean la condonación de estos gravámenes.

SOLUCIONES PUNTUALES

En breve comunicado, la Subsecretaría de Obras Públicas puntualiza exactamente las nuevas normas de estiba, añadiendo que se efectúan estas modificaciones "atendiendo a diversos planteamientos hechos por la Confederación Nacional Gremial de Dueños de Camiones, la Asociación Gremial de Dueños de Camiones y el Sindicato Interempresa de Trabajadores Choferes de Camiones".

Los cambios exactos son: la autorización por dos años del aumento de peso en el segundo eje simple, rodado doble, de 11 a 12 toneladas lo que se materializará a través de un decreto supremo que se encuentra en trámite de rigor y se publicará en breve en el Diario Oficial; un proyecto de ley que modifique la actual ley de caminos en el sentido de rebajar el valor de las multas establecidas en un 50% (ya habían sido rebajadas anteriormente, de modo que esta nueva disposición las deja en un 25% del valor original en la ley); la implementación de una red nacional de balanzas que permitan a los camioneros verificar su peso y correcta carga en forma gratuita y en cualquier punto del país; y el estudio de una solución definitiva al problema de las multas cursadas por exceso de peso, que los dirigentes sindicales estiman en una suma cercana a los 300 millones de pesos hasta ahora.

Estas concesiones se suman a otras medidas anteriores destinadas a favorecer a los transportistas, como la eliminación de tarifas especiales de peaje en sábados, domingos y festivos; la ampliación del horario de tarifa nocturna; los permisos para cargas de mayor altura; autorización para circular a semirremolques y remolques de mayor longitud; autorización para mayores pesos en cargas indivisibles; disminución de las restricciones en las rutas Santiago-Valparaíso y Santiago-San Antonio y la fijación de una escala de tolerancia en el pesaje de vehículos, que disminuyó en un 50% el número de infracciones cursadas.

Conferencia sobre la Constitución Política de Chile

- ☐ Será dictada por el abogado y catedrático Orlando Poblete

Con motivo de celebrarse el tercer aniversario de la promulgación de la Constitución Política de la República de Chile, el abogado, profesor universitario y director de LA NACION, Orlando Poblete Iturrate, dictará una conferencia sobre el tema "La Constitución Política de 1980". Esta se efectuará el lunes, a las 19 horas, en la sala múltiple del centro comunitario "Oswaldo Hiriart Corvalán", ubicado en Grecia con Juan Moya.

Poblete fue invitado por la Municipalidad de Ñuñoa a ofrecer esta disertación, a la que concurrirán 600 personas, representantes de todas las fuerzas vivas de la comunidad ñuñoína, centros de padres, de alumnos, salud, deportes, juntas de vecinos, voluntariado, CODECO, etc., a quienes se les extendió invitación.

El conferenciante será presentado por el alcalde Luis Navarrete Carvacho.

Solucionado incidente entre Grecia y Turquía

□ Gobierno griego desistió de retirar su embajador

ATENAS, Marzo 9 (UPI).— Grecia aceptó hoy como "satisfactoria" la explicación de Turquía al incidente en el que, según los griegos, naves de guerra turcas habían disparado contra un destructor, y así quedó desactivada una crisis que el Primer Ministro griego había dicho que podía llevar a una guerra.

Iannis Kapsis, subsecretario de Asuntos Exteriores de Grecia, dijo que su gobierno había suspendido la orden convocando a su embajador en Ankara como resultado de la última explicación turca sobre el incidente en el Mar Egeo.

Kapsis indicó que su contraparte turco, Erciment Yavuzalp, explicó que los buques de guerra turcos que realizaban ejercicios con artillería antiaérea habían disparado al aire y que fragmentos inofensivos de los proyectiles habían caído al agua.

"El gobierno estima que Yavuzalp deja en claro que el gobierno turco no tuvo intenciones de crear un incidente de tal peligrosidad", indicó Kapsis.

No hubo reacción inmediata desde Ankara.

Poco antes el Primer Ministro Andreas Papandreu atacó hoy a la Organización del Tratado del Atlántico Norte por no haber actuado luego que Grecia denunciara que buques de guerra de Turquía dispararon contra un destructor griego, y advirtió que la disputa puede conducir a una "tragedia".

Turquía rechazó la acusación de que sus buques de guerra dispararon ayer contra el destructor griego y una flotilla de pesqueros de arrastre en aguas territoriales griegas al nordeste de la isla Zúrafa, en el Mar Egeo.

El gobierno turco indicó que sus buques simplemente realizaban ejercicios militares y acusó a Grecia de crear una crisis artificial para influir sobre el Congreso de Estados Unidos, que está considerando la asistencia a Turquía.

En Bruselas los embajadores de los 16 países de la OTAN se reunieron hoy para discutir la disputa y urgieron a Grecia y Turquía, ambos miembros de la organización, a "ejercer la máxima prudencia", dijo un vocero.

Aunque Grecia afirmó que presentaría una queja formal en la OTAN, no se presentó protesta alguna en la sesión de 45 minutos convocada por el Secretario General, Joseph Luns, dijo el vocero.

Pero Papandreu, en una reunión separada con los embajadores de los países de la OTAN en Atenas, acusó a Turquía de perpetrar un "acto premeditado" y criticó a la organización por no intervenir en la disputa, dijo la Agencia Estatal de Noticias.

"Esta comedia debe terminar alguna vez, porque es una comedia que puede terminar en tragedia", declaró el Primer Ministro, según la cita de la agencia.

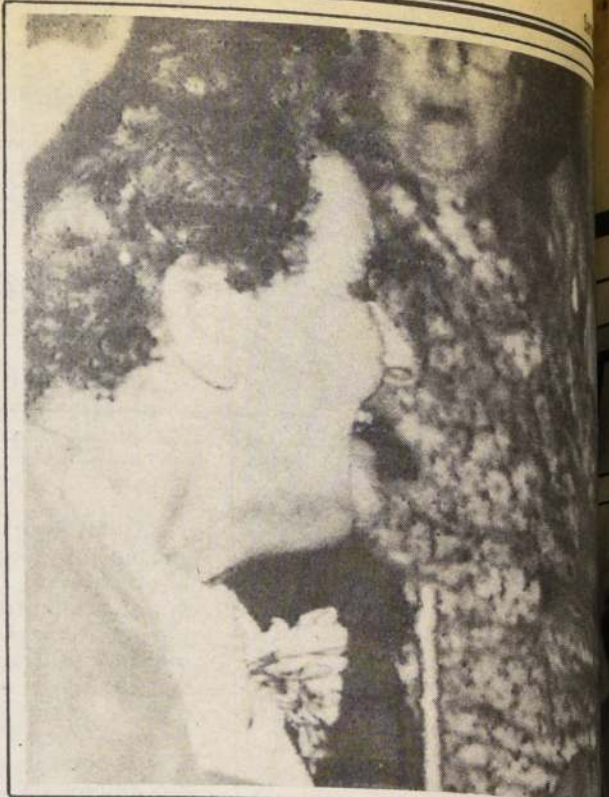

"Espíritu constructivo" EE.UU. ante de

WASHINGTON, 9 (AP).— El representante norteamericano Robert Shuler dijo que su país asistirá "con espíritu constructivo" a la segunda ronda de las conversaciones sobre la deuda de la América Latina que se celebrarán en Lima bajo los auspicios del consejo económico de la Organización de Estados Americanos.

La nueva ronda, que se iniciará el siete del mes entrante, será corolario de conversaciones mantenidas aquí esta semana que reflejan que aún hay una amplia gama de opiniones sobre la acción que se debiera seguir.

Los dos países que resisten aún la disciplina demandada por el Fondo Monetario Internacional (FMI) insistieron en una posición vigorosa de la OEA.

El representante argentino, Raúl Quijano, dijo que si bien el clima ha cambiado hacia aspectos menos negativos desde que se puso en marcha la gestión en septiembre pasado en Caracas "los problemas básicos siguen en pie".

El representante venezolano, Víctor Jiménez Landínez, expresó que la información recopilada desde que se puso en marcha la ges-

ción en septiembre... racas "reñe los... juicio necesarios para... una negociación política... Shuler reconoció la... la situación pero... a las medidas de... que el documento... la reunión desea... dos Unidos.

El senador peruano Ulloa, que preside las... ciones, dijo que "esta... so pensar que se... comendaciones para... política financiera de... dustrializados. Todo... mos hacer es reiterar... refiere a intereses... reducir las cargas... sentir que tenemos... tario de la región".

Ulloa dijo que es... más práctico que... to unilateral al... Unidos, y la... para que reduzcan... una posición coherente... rica Latina quizá... mucho más impacto... negociación que... un poco lírica de... modificaciones en... netario internacional... tableza un nuevo... co internacional... eso no está a nues... pende de nosotros".

Acusan a Cuba en ONU de violar derechos humanos

GINEBRA, 9 (ANSA).— "Violaciones sistemáticas" de los derechos humanos en Cuba fueron denunciadas hoy en Ginebra ante la 40 sesión de la Comisión de las Naciones Unidas para los derechos del hombre, por la Unión Mundial Demócrata Cristiana (UNDC) y por el Movimiento Demócrata cubano.

En un documento presentado a la comisión, se destaca que: "Los casos que a continuación se re-

lacionan, han permanecido en prisión un promedio de diecisiete años. Los primeros que se han presentado ante esta Comisión de Derechos Humanos de Naciones Unidas, datan de 1979 y 1980. Es decir, que los primeros casos que son traídos por nuestra gestión, llevan en esta comisión más de cuatro (4) años, y las personas mencionadas siguen padeciendo las mismas violaciones: Armando Yong, condena 20 años, fecha en que cumplió diciembre 15/1981, Basilio Guzmán (20 años febrero 2/1983), René Ramos (20 años mayo 2/1983), Santos Mirabal, menor de edad condenado hasta cumplir 21 años, (junio 19/1977). Además de estos nombres hay otros 29 más que cumplidas sus largas condenas políticas, permanecen en presidio sin causa justificada, violando no solamente los artículos 7, 8, 9, 10 y 11 de la Declaración de los Derechos Humanos, sino también las propias leyes nacionales y mas aún, las palabras del Jefe de Estado cubano que declaró a la prensa que todo el que cumpliera su sanción sería puesto en libertad".

Explosión mató a 7 mineros en Bélgica

BRUSELAS, (DPA).— En una explosión ocurrida en una mina de carbón en Eydsen, en la provincia belga de Limburg, murieron esta madrugada siete mineros, cuatro turcos, dos belgas y un italiano resultando con graves heridas otro minero más.

MOP
DIRECCION GENERAL DE AGUAS

CONCURSO PUBLICO

MATERIA	Confecionar el Catastro de Usuarios de Aguas de la ribera sur del río Cachapoal. Cuenca del río Rapel. VI Región.
FINANCIAMIENTO	Fondos sectoriales
TIPO DE CONTRATO	A suma alzada. Sin reajustes.
CARACTERISTICAS DEL CONTRATO	Estudios correspondientes al Area de Estudios Generales.
PRESUPUESTO ESTIMADO	\$ 15.800.000.-
REQUISITOS EXIGIDOS	Consultores inscritos en Registro General del M.O.P. 2da. categoría o superior. Especialidad 3.7.
ENTREGA ANTECEDENTES	Las bases estarán a disposición de los interesados hasta el 15 del presente mes, en la oficina del Ing. Jefe del Depto. de Estudios de la D.G.A. en Morandé 59, piso 7º Of. 732, Santiago.
VALOR DE LOS ANTECEDENTES	\$ 1.200 IVA incluido.
RECEPCION Y APERTURA PROPUESTA TECNICA	La recepción de las ofertas y la apertura de la Propuesta Técnica se llevará a efecto el día 30 de marzo 1984 a las 10.30 hrs. en la Of. del Director General de Aguas en Morandé 59 piso 8º en Santiago.
APERTURA PROPUESTA ECONOMICA Y ADJUDICACION	Se efectuará el día 6 de abril 1984 a las 10.30 hrs. en la Of. del Director General de Aguas.

EL DIRECTOR GENERAL DE AGUAS

MOP
DIRECCION GENERAL DE OBRAS PUBLICAS

DIRECCION DE VIALIDAD

CONCURSO PUBLICO

PLAN NACIONAL DE VIALIDAD
1983 - 1987
SUB-PROGRAMA DE VIALIDAD URBANA
- CREDITO 115-CH BID CORFO II -

PROYECTO: Estudio de Ingeniería Intersección Avda. Kennedy- Américo Vespucio.

FINANCIAMIENTO: Fondos Sectoriales.

TIPO DE CONTRATO: Suma Alzada, con reajuste.

PRESUPUESTO: Se dará a conocer en el acto de apertura de las ofertas económicas.

REQUISITOS EXIGIDOS A CONSULTORES: Inscritos en Registro de Consultores del MOP., Area Ingeniería Civil, especialidad 4.9 ó 4.10, 1ª Categoría.

ENTREGA DE ANTECEDENTES: En venta a contar de esta publicación y hasta el 30-03-84, en la Sección Propuestas de la Dirección de Vialidad, Morandé 59, 1er. piso.

VALOR DE ANTECEDENTES: \$ 1.800 (IVA incluido).

RECEPCION DE OFERTAS: 06-04-84 a las 11:00 horas en Oficina Sr. Director de Vialidad, Morandé 59, 2º piso.

APERTURA OFERTAS ECONOMICAS: 13-04-84 a las 11:00 horas, en el mismo lugar indicado.

DIRECTOR GENERAL DE OBRAS PUBLICAS

INDUSTRIA DE CONFECCIONES

Roger S. Colegio W.

SURTIDO COMPLETO DE COLEGALES

CAMISAS Y BOLSOS TALLAS 26, 28, 30, 32, 34, 36, 38, 40, 42, 44, 46, 48, 50, 52, 54, 56, 58, 60, 62, 64, 66, 68, 70, 72, 74, 76, 78, 80, 82, 84, 86, 88, 90, 92, 94, 96, 98, 100.

COMPLETO SURTIDO DE COLARES

PRECIOS ESPECIALES A COMPROBADORES

A. LOPE DE BELLO 558

Mundo del Deporte

Santiago de Chile, Sábado 10 de Marzo de 1984

Mañana a las 9 horas

LA NACION — 17 —

Todo listo para "Corrida del Cerro"



□ Más de 200 fondistas han confirmado su participación en la inauguración del camino del cerro San Cristóbal

A las 9 horas de mañana largará la primera "Corrida del Cerro" prueba pedestre con un recorrido de 12.500 metros, que inaugura el nuevo camino que une a Las Condes con Conchalí.

La competencia ha sido organizada por el Consejo Local de Deportes de Conchalí y tomarán parte los más destacados fondistas del país. Entre las figuras que sobresalen está el reciente ganador de la "Corrida de Mendoza", Omar Aguilar, quien señaló durante la semana que también vencerá en esta competencia.

Otros que participarán son Alejandro Silva, Jorge Olea, Jaime Vergara, Mauricio Arancibia, Luis Nempo, Carlos Díaz y Luis Palma entre otros.

La prueba pedestre será para las categorías juveniles damas y varones, todo competidor y seniors. Según los organizadores intervendrán más de 200 atletas en la carrera.

La largada se realizará desde la Avenida Perú esquina Avenida Valdivieso y la meta estará ubicada en Avenida El Salto frente al liceo Arturo Alessandri B-34.

El recorrido de la prueba comprenderá los siguientes lugares: Avenida Perú, Domínica, subida al cerro San Cristóbal continuando por la Avenida del Cerro, Alberto Mackenna, Pedro Badem, Claudio Gay, hasta Rudolfo Phillippi y Manuel Zúñiga para empalmar con el camino de tierra recientemente abierto que conduce hasta la Avenida El Salto.

Buena actuación de los chilenos

Gerardo Marín encabeza Sudamericano de Windsurf

Gerardo Marín se encuentra encabezando la competencia para División II (Categoría Liviana), en el Sudamericano de Windsurf luego de ganar las dos regatas disputadas ayer en la pista de San Isidro, Buenos Aires.

En la misma categoría el segundo lugar corresponde a Joao Georgio de Brasil.

En la categoría pesados (División II) Augusto Melichi de Brasil, encabeza la serie seguido del argentino Hernán Vilá (crédito del equipo dueño de casa), en tanto que Dag von Appen, el chileno que el año pasado fuera campeón sudamericano, ocupa la quinta posición, escoltado por Alfredo Irrarrazabal que debuta en la categoría. Más atrás en el noveno lugar se encuentra otro de los representantes nacionales, Luis Banto.

En la categoría damas, encabeza las posiciones Ana Leticia de Brasil, mientras que la chilena, Piroška Gallyas ocupa el cuarto lugar. Vale destacar que Ana Leticia ostenta la octava posición en el mundo, en windsurf.

Por último, en la categoría seniors, el puntero es el argentino Alberto Moretti y el segundo el Comodoro de la Asociación de Deslizadores a Vela de Chile, Patricio Santa Cruz Gandarillas.

Tenistas infantiles

Visitas en DIGEDER

La Dirección General de Deportes y Recreación recibió a delegaciones del Club de Tenis Andino de Mendoza y del Club Estadio Nacional, que se encuentran disputando un torneo de confraternidad en las canchas y court central del principal coliseo deportivo metropolitano.

Ambas delegaciones fueron recibidas por el jefe de operaciones de la DIGEDER, comandante Alejandro Armstrong, en reemplazo del director, brigadier general Sergio Badiola, quien por motivo de servicio no pudo asistir.

La delegación trasandina la integran 33 niños y cuatro dirigentes encabezados por Juan Carlos Raina. También en la ceremonia estuvieron presentes los presidentes de la Federación Chilena de Tenis, Alejandro Peric, y del Club Estadio Nacional, Miguel Vui Manent.

concurrida será la primera versión de la "Corrida del Cerro". Las principales figuras del fondo nacional tomarán parte en la importante prueba pedestre.

Yayaquil

Las ganó a Clerc Gómez a Pecci

YAYAQUIL, ECUADOR, (AP).— El tenista ecuatoriano Andrés Gómez venció a su compatriota José Pecci por 4-6, 6-0, 6-3 en el encuentro preliminar de la primera etapa de la serie por la Copa Marlboro del Caribe.

Gómez tuvo problemas en el primer set para aventurar. Remontó con éxito su derrota parcial para ganar el segundo set por 6-0. En el set decisivo estuvo 4-1 pero Clerc se recuperó gracias a su buen ubicado servicio.

Después, Vilas se adjudicó el encuentro gracias a su estado físico que le permitió desplazarse con velocidad en la cancha, aparentemente demasiado rápida para el ecuatoriano.

El encuentro de fondo de la jornada, jugado en la cancha de la ciudad, el ecuatoriano Andrés Gómez venció al paraguayo Pecci por 7-6, 7-5.

Unos 7.000 personas presenciaron los encuentros y ovacionaron al astro local cuando consiguió tres "match ball" consecutivos pudo ganar el primer set.

En el primer set se decidió mediante desempate luego de que Pecci ganara a 6-6, sin perder ninguno su servicio.

El ganador del circuito del Caribe se adjudicará el título.

La serie en Ecuador finaliza hoy cuando se enfrenten Vilas y Pecci con Clerc. Gómez encabeza el ranking de jugadores de la primera etapa disputada en Yayaquil.

Los cuatro tenistas sudamericanos viajarán posteriormente a Panamá.

Después de pasar su período de vacaciones en Chile, se presentó en Ecuador, cayendo Vilas. Ahora se dirigirá a Panamá. (AP).

El tenista ecuatoriano Andrés Gómez venció a su compatriota José Pecci por 4-6, 6-0, 6-3 en el encuentro preliminar de la primera etapa de la serie por la Copa Marlboro del Caribe.

Gómez tuvo problemas en el primer set para aventurar. Remontó con éxito su derrota parcial para ganar el segundo set por 6-0. En el set decisivo estuvo 4-1 pero Clerc se recuperó gracias a su buen ubicado servicio.

Después, Vilas se adjudicó el encuentro gracias a su estado físico que le permitió desplazarse con velocidad en la cancha, aparentemente demasiado rápida para el ecuatoriano.

El encuentro de fondo de la jornada, jugado en la cancha de la ciudad, el ecuatoriano Andrés Gómez venció al paraguayo Pecci por 7-6, 7-5.



EVENTOS ESPECIALES

Selección juvenil.

El sábado 17 y domingo 18 de marzo se realizará la selección juvenil de equipos, que clasificará el (los) equipo (s), que representarán a Chile en el próximo campeonato sudamericano en Buenos Aires entre el 20 y 23 de abril próximo. Pueden participar todos los jugadores (as) que hayan nacido después del año 1957.

Club Santiago

Se efectuó un campeonato en que participaron 9 equipos que jugaron en la serie todos contra todos, partidos a 12 manos. El resultado fue el siguiente:

1) Mario Becker, Esteban Imperatore, Eugenio Palocz, Ennio Stacchetti, con un excelente 88,5%: 177 puntos; 2) en empate el cuarteto de Osvaldo Milnes, Mónica Novoa, Edgardo de la Sotta, Osvaldo Band y la de Benjamín Alaluf, John Plaut, Julio del Villar, Ricardo Kehdy (Osvaldo Vergara) con 134 puntos c/u; 4) el equipo de Angélica Márquez, Isabel Herrera, Sylvia Gac, Constanza Aguirre con 124 puntos.

Resultados del martes (top score). Norte-Sur: 1) Jorge Ovalle - Eleodoro Matte; 2) Mónica Yussem - Enrique García Huidobro; 3) Manón Asriel - Roberto Asriel; 4) Ruby de Orellana - Raúl Orellana; 5) Elías Garib - Raúl Mehech; 6) María Olga Rosselot - Hugo Salinas. Este-Oeste: 1) John Plaut - Ricardo Kehdy; 2) Jaime Becker - Jaime Amón; 3) Mario Becker - Eugenio Palocz; 4) Margarita Heyden - Adriana Krauss; 5) Samira Bahna - Mario Vilensky; 6) María Elena Domínguez - Pedro Pablo Rivas. El próximo martes se jugará con promedio de sala.

Stade Français (El Armenio)

Resultados del miércoles Norte-Sur: 1) Carlos Holtz - Luis Perey; 2) Rodolfo Pulido - Osvaldo Valdés; 3) Catalina Madrid - Juan Schmidt; 4) Marta Granier - Erika de Pantoja en empate con Manón Asriel - Steffie Rafael. Este-Oeste: 1) Josefina Donoso - Eliana Vivanco; 2) Margarita Kohn - Anita Soenksen; 3) Sarita de Muñoz - Rosa de Perey; 4) John Plaut - Ricardo Kehdy.

Estadio Providencia

Resultados del jueves Norte-Sur: 1) Ana de Lang - Elena Alessandri; 2) Miguel Méndez R. - Francisco Pérez; 3) Alfonso Mateluna - Pedro Avalos; 4) Manón Asriel - Ana Soenksen. Este-Oeste: 1) Juan Enrique Díaz - Luis Perey; 2) Raúl Mats - Joaquín Monge; 3) Lucy de Stacchetti - Josefina Donoso; 4) Magda Nagel - Jorge Pellegrini.

Club Yugoslavo

Resultados 1) Marlis Gundlach de Lund - Walter Lund; 2) Betty Weinberger - Jorge Weinberger; 3) Fernando Paredes M. - Sergio Germain; 4) Eliana Vivanco - Anita Soenksen. Se suspenden los torneos hasta nuevo aviso.

Hotel Sheraton (Club Armenio)

Resultados Norte-Sur: 1) Eugenio Palocz - Jorge Balazs; 2) Catalina Madrid - Juan Schmidt; 3) Elisa de Mingo - Rosita Heginyan; 4) Margarita Kohn - Nana Villaseca. Este-Oeste: 1) Anita Soenksen - Eliana Vivanco; 2) Gabriela Vergara - Mimí Santelices; 3) Víctor Nazal - Exequiel Ureta; 4) Marta Granier - Erika de Pantoja.

Estadio Israelita

Se reanudaron los campeonatos de parejas que se realizan todos los miércoles a las 19.30 horas bajo la dirección de Rosana Pacheco. Los resultados del miércoles 7 fueron los siguientes: Norte-Sur: 1) Raquel Ventura - Alejandro Ventura; 2) Rosana Pacheco - Norberto Vogel; 3) Ilse de Hirsch - Edith de Oppenheimer; 4) Helmut Federic - Kitty Federic. Este-Oeste: 1) Roberto Muchnik - Claudio Adler; 2) Dorrit de Langsam - Enrique Langsam; 3) Gerda de Baden - Heriberto Baden; 4) Ester de Güler - Saúl Güler.

Club de Golf Los Leones

Resultados del miércoles sin handicap, para socios e invitados. Norte-Sur: 1) Eugenio Amenábar - Andrés Gati-

Bridge al día

□ Todos los resultados de la semana y el infaltable anecdotario para los que gustan de los problemas

ca; 2) María Luisa Cehlay - Fernando Campos; 3) Manuel José Salinas - Ricardo Larrain; 4) Enrique Barros - Felipe Vergara. Este-Oeste: 1) Margarita Domínguez - Javier Echeverría; 2) Christa de Binder - Carlos Binder; 3) Adriana Molina - Sofía Barros; 4) Eliana Ward - Mónica Willshaw. El próximo miércoles se jugará con handicap.

Universidad Católica

Resultados del lunes: Norte-Sur: 1) John Plaut - Ricardo Kehdy; 2) Constanza Aguirre - Otto Zeman; 3) Meche Aguirre - Ursula Haase; 4) Anita Bishop - Ana María Merino; 5) Alicia Menchaca - Carlos Salgado; 6) Erika de De la Carrera - Hugo De la Carrera. Este-Oeste: 1) Josefina Donoso - Joaquín Monge con un excelente score del 71,85%; 2) Manón Asriel - Nana Villaseca; 3) Andrés Gatica - Luis Hernán Montes; 4) Walter Lund - José Antonio Sainz; 5) Edgardo De la Sotta - Osvaldo Band; 6) Reynaldo Bajraj - Roberto Zahler. El torneo de remate 1) Meche Aguirre - Ursula Haase 64 puntos; 2) José Antonio Sainz - Walter Lund 56 puntos; 3) John Plaut - Ricardo Kehdy 54 puntos; 4) Julio Del Villar - Aurelio Suárez 47 puntos. Las manos correspondieron a un desafío que fue ganado por la pareja norteamericana Sam Fry - Koytchou con 55 puntos, contra sus compatriotas Frey-Moyse, que totalizaron 52 puntos.

Club de Bridge "La Reina"

Matiné miércoles. Los resultados 1) Verónica Fletcher - Sarita Celis; 2) Carmen Andrade - Lucía Castellón; 3) Ximena Lyon - Adriana Varas; 4) Kika Benavente - Marcela Pérez.

Anecdotario.

Una señora, connotada bridgista, llegó este verano a un campeonato que se celebraba en una casa particular y fue

Santiago de Chile,
Sábado 10 de Marzo de 1984

saludada efusivamente por otra señora a ella nombrándola por su nombre. Pero quedó muy sorprendida porque no la conocía. Pero salió de esta incomfortable situación, como si sólo así pudiera recibir un gracejo digno de mejor suerte. Pero a gusto de verte!

Acto seguido, disimuladamente, audible, le preguntó a su vecino: ¿por qué no la ubico para nada?

Cartee Bien Esta Mano:
P A 7
C 9 8

D O J 6
T A K 9 8 7 6

Oeste
1 trébol
2 S.T.

Norte ataca del 2 de picques y Sur gana con la Q.

a) ¿Ganará o dejará pasar el declarante?
b) ¿Qué carta jugará el declarante de As de picques?

habría poca esperanza de robar. Pero, como se puede ver, el declarante no se apresuró a robar. En su lugar, jugó un "robar" un diamante.

El declarante, al jugar el "robar", se dio cuenta de que el declarante tenía 4 picques y, si es así, Sur ganaría. El declarante, al jugar el "robar", se dio cuenta de que el declarante tenía 4 picques y, si es así, Sur ganaría.

El declarante, al jugar el "robar", se dio cuenta de que el declarante tenía 4 picques y, si es así, Sur ganaría. El declarante, al jugar el "robar", se dio cuenta de que el declarante tenía 4 picques y, si es así, Sur ganaría.

En el Est. Nacional

Espectacular revancha en ciclismo

Una interesante reunión promete ser la de esta tarde (15.00 horas) con motivo de disputarse el torneo oficial de ciclismo que llevará a cabo el club Thomas Bata y que contempla como prueba principal las 150 vueltas para corredores de primera categoría donde se enfrentarán las escuadras completas del pedal nacional. Estarán Pilsener Cristal, vendedora de la última jornada, Hilton, Green Cross-Cic y la organizadora. Todas las representaciones anunciaron presentar la lucha más franca desde la bajada de bandera.

La jornada será como siempre controlada por integrantes del Colegio Nacional de Jueces que espera rehabilitarse de los problemas tenidos en la última jornada.

La lista de competencias es para infantiles, y damas en 18 vueltas con tres llegadas. Juveniles doce kilómetros con seis embalajes, quince kilómetros para intermedia. Novicios y Juniors en Australiana. La serie de adultos: "C" 20 kilómetros con diez llegadas. "B" 25 klms. con quince llegadas y "A" 150 vueltas con treinta sprints.

0°0—0°0

Dos corredores se encuentran en problemas tenidos en reuniones para va por agresión en plena competencia. Juan Acuña por una confusa situación de competencia. Lo increíble es que ambos por la Asociación Metropolitana de investigación que realiza la Comisión de Federación...

0°0—0°0

Hablando de jueces del Colegio Nacional de Jueces que espera rehabilitarse de los problemas tenidos en la última jornada. La lista de competencias es para infantiles, y damas en 18 vueltas con tres llegadas. Juveniles doce kilómetros con seis embalajes, quince kilómetros para intermedia. Novicios y Juniors en Australiana. La serie de adultos: "C" 20 kilómetros con diez llegadas. "B" 25 klms. con quince llegadas y "A" 150 vueltas con treinta sprints.

ILUSTRE MUNICIPALIDAD
DE CHIMBARONGO
CONCURSO

La I. Municipalidad de Chimbarongo, llama a Concurso de Antecedentes, para proveer los siguientes cargos docentes en el Liceo Municipal de esta ciudad:

- 30 Hrs. de Castellano.
- 30 Hrs. de Matemática y Física.
- 30 Hrs. de Educación Musical.
- 30 Hrs. de Inglés.

Los interesados deben enviar sus antecedentes al Departamento de Educación Municipal, ubicado en calle Javiera Carrera N° 604.

ALCALDE

ILUSTRE MUNICIPALIDAD
DE OSORNO
CONCURSO

LLAMASE A CONCURSO DE ANTECEDENTES
PARA PROVEER LOS SIGUIENTES CARGOS

- Encargado personal con experiencia (D.E.M.)
- Subdirector Escuela E-398, urbana.
- Profesores de:

Religión - Francés - Castellano - Ciencias Sociales - Inglés - Física - Matemática - Contabilidad - Educación Musical - Educación Parvularia - Educación Diferencial (Audición y Lenguaje - Deficiencia Mental).

— Requisitos: Los exigidos en Circular N° 1284 (10.08.83) de Interior y Educación. Para Religión contar, además, con la autorización diocesana.

— Plazo de entrega de antecedentes: 15 de marzo de 1984.

ALCALDE

ILUSTRE MUNICIPALIDAD
DE EL MONTE
CONCURSO

LLAMASE A CONCURSO PARA PROVEER LOS SIGUIENTES CARGOS DE ENSEÑANZA MEDIA.

- Cargos disponibles
- 1. — Profesor de Matemática (20 Hrs.)
- 1. — Profesor de Educación Musical (15 Hrs.)
- 1. — Profesor de Inglés (15 Hrs.)

Requisitos

- Profesor de Estado
- Título Habilitante
- Currículum

Remuneración

Equivalente a G 18° E.U.R.

Recepción de Antecedentes

Hasta el día viernes 16 de marzo de 1984

Av. Libertadores N° 341, Coordinación (D.E.M.) El Monte.

Comité Olímpico rindió homenaje a deportistas

El directorio del Comité Olímpico de Chile recibió esta noche en sesión solemne a un grupo de deportistas de cuatro disciplinas que han obtenido resonantes victorias internacionales.

La reunión estuvo destinada a rendir homenaje a los integrantes del seleccionado preolímpico de fútbol, por haber alcanzado la clasificación en Ecuador; el equipo de tenis que obtuvo una victoria de 5 a 0 sobre Colombia en partidos de "Copa Davis"; al cuadro de levantamiento de pesas, por su grata actuación en el último campeonato sudamericano de Brasil y a los integrantes del seleccionado de esquí, por su satisfactoria participación en los Juegos de Sarajevo, Yugoslavia.

Todos los deportistas recibieron medallas recordatorias de sus buenas actuaciones.

ANDINISMO

El joven deportista, Luis Fernando Frazier fue agraciado esta noche con el premio "Germán Maccio Bertolotto", destinado a estimular cada año la

actividad y el espíritu deportivo entre jóvenes andinistas.

La ceremonia se llevó a cabo en la sede de la Federación de Andinismo y fue presidida por el titular de la entidad, Hernán Berti.

Frazier ha cumplido destacada actuación en su especialidad, habiendo ascendido más de 35 cumbres nacionales, entre las que se mencionan "La Leonera", "San José" y "El Plo-



JAIME FILLOL, capitán del equipo chileno de Copa Davis que recientemente eliminó a Colombia, recibe una medalla, entregada por el timonel del Comité Olímpico de Chile.

Se efectuarán el 7 y 29 de abril

Confirmada Fórmula Uno en Sudáfrica y Bélgica

PARIS (AP).— La Federación Internacional de Automovilismo Deportivo (FISA) confirmó hoy —ayer— la realización de los grandes premios de Sudáfrica y Bélgica correspondientes al Campeonato 1984 de Fórmula Uno.

A principios de esta semana, el presidente de la FISA, Jean-Marie Balestre, había mencionado que la realización de esas competencias estaba en peligro.

En un comunicado firmado por Balestre dado a conocer hoy —ayer— dice que los organizadores del Gran Premio Sudamericano que se efectuará el 7 de abril ya obtuvieron las garantías financieras suficientes, a la vez que el Inspector Técnico designado por la FISA, Derek Ungaro, había informado que todos los trabajos para reforzar la seguridad del circuito de Kyalami se habían completado.

El Gran Premio de Bélgica fue confirmado para el 29 de abril, después de que la FISA recibiera una notificación por escrito de que se habían solucionado los problemas que se habían suscitado entre los administradores del Autódromo de Zolder y el Automóvil Club Belga.

El Comité Ejecutivo de la FISA se reunirá el lunes en Estoril, Portugal, para definir si se realiza o no el Gran Premio de Mónaco el 3 de junio, luego de que los organizadores de esta carrera plantearan desacuerdos con los contratos de televisión del mismo.

Tenis recuerda al Cardenal Samoré

La competencia anual de interclubes de tenis chilenos y argentinos llevará el nombre del "Cardenal Samoré" en reconocimiento a sus esfuerzos por lograr la paz entre ambos pueblos.

El convenio fue firmado por el encargado de negocios de la Embajada argentina, Raúl Estrada y por el jefe de Planificación de la Dirección Nacional de Deportes y Recreación (DIGEDER), comandante Alejandro Armstrong, en la representación diplomática trasandina.

Restucci y Cía. Ltda.

PRESENTES EN EL GRAN PREMIO LATINOAMERICANO LAN CHILE

Rectificación de Motores
Venta de Repuestos Americanos y Europeos
Todo Vehículo

LORD COCHRANE 1339
FONO 561763

ALAMEDA 2156
FONO 62230

"INGENIERO AGRONOMO" SE OFRECE

Para dirigir propiedades agrícolas
Asesorar, administrar diferentes actividades agropecuarias.
Amplia experiencia en dichos cargos.
Balances demostrativos con probado éxito.
Edad: 40 años.
Escribir: a Ingeniero Agrónomo 2

CONCHA Y TORO 2140
CASILLA 68 FONO 1162
PUENTE ALTO



CALZADO PARA NIÑOS

Toda la línea infantil
OFERTAS
BATA COLEGIAL

\$ 1.099

ZAPATILLA NORTH STAR

\$ 999

Venga a vernos
estamos en
RECOLETA 209

UNICAP... MONTE... CURSOS... PARA... ALON... NISEX... TER... y... ECOS... ca (20 hrs... Musical (14... Hrs.)... ALON... NISEX... TER... y... ECOS... ca (20 hrs... Musical (14... Hrs.)... ALON... NISEX... TER... y... ECOS... ca (20 hrs... Musical (14... Hrs.)...

Ecos del "adiós" a Elías Figueroa

La necesidad del ídolo futbolístico

□ El espectáculo popular no debe quedar vacío de ese imán

¿Qué es un ídolo? Sin apelar al concepto exacto, deportivamente, es aquel que llega a la masa atraída por quien logra despertar su instinto. El ídolo emerge por sobre los "avatares cotidianos" para sobrevivir al paso del tiempo. Ídolo, en suma, es el que toca el corazón popular.

El fútbol necesita ídolos. Sin ellos el espectáculo adquiere la melancólica ausencia del astro que por sí solo entusiasma lo que obviamente no logra el jugador rutinario.

¿Dónde queremos llegar? Al homenaje de despedida a Elías Figueroa, que demostró una vez más que el hincha vibra únicamente con sus ídolos. Agradecido y congruente con quien le ha deparado grandes satisfacciones. Y aunque Figueroa desarrolló la mayor parte de su carrera en el extranjero, sus éxitos prestigiaron al país y tocaron las fibras del aficionado. Al triunfar en la zaga de Peñarol, también fue un embajador deportivo chileno en Uruguay. Y al ser ídolo y "ganador" en Brasil, la bandera tricolor (la nuestra) se alzó altiva en las canchas del país del café. Donde estaba el mejor fútbol del mundo.

Elías Figueroa fue famoso en dos países futbolizados que supieron valorizar la calidad de un zaguero foráneo excepcional. Estaba hecho para el fútbol rioplatense, pero en mayor medida para el brasileño, por el estilo pulcro del notable jugador.

El astro que se retiró el miércoles 8, se distinguió además por su corrección, atributo tanto o más importante que "pegarle bien a la pelota".

Un ídolo "colgó los botines". Ya lo había hecho "Chamaco" Valdés, recibiendo también el homenaje popular. Pero el fondo sigue siendo la necesidad del ídolo cuando los que "van quedando" se acercan a la hora del retiro.

Lo de Elías renueva ese vacío.

S. R. B.

En Huachipato

Retorna González

TALCAHUANO.— Con un grupo de sus más fieles seguidores, los miembros del "Clan Acerero", la barra oficial de Huachipato viajó ayer a las 23.00 horas a Santiago para su encuentro de mañana con Universidad de Chile.

Entre los acereros, las novedades más importantes serán los retornos del zaguero lateral derecho Manfredo González, y la del número 10, José Monsalves, quienes habían permanecido algunas fechas fuera del cuadro, por lesión.

También en la delegación, aunque

dispuesto para estar en la banca, va el juvenil mediocampista José Cabrera, recién ascendido de las divisiones inferiores al primer equipo.

El técnico Francisco Hormazábal, tras realizar la última práctica del equipo, dijo que la alineación que presentará Huachipato ante Universidad de Chile será así: Ortiz; González, Rivera, Gutiérrez y Saavedra; Enríquez, Toro y Monsálvez; Baillie, Lloyd Jones y Muñoz.

Como reservas irán Cabrera, Cartes, Román y Pérez.



Equipo de Puerto Montt que participó en el torneo de la temporada pasada. La mayoría sigue en el club, pero otros deben emigrar y buscar nuevos horizontes.

Víctor Nitrihual, su primera adquisición

Pto. Montt ya se prepara

PUERTO MONTT.— El mediovallante Víctor Nitrihual, que el año pasado actuara por Iberia, y que anteriormente defendió la camiseta de Green Cross de Temuco, es la primera contratación de la temporada del Club Deportes Puerto Montt.

Los portomontinos están decididos a reforzarse en forma conveniente para el próximo torneo para superar la actuación anterior que fue de la mediana hacia abajo. Por ello, ayer viajó a la capital el entrenador del cuadro Sergio Navarro, para buscar un ar-

quero y un defensa central. También, lleva en su lista los nombres de dos delanteros y un defensa lateral, con los que se presume habría novedades en los próximos días.

Por otra parte, el técnico Sergio Navarro confirmó que hay interés por conseguir los pases de varios jugadores capitalinos entre ellos, Patricio Quiroz (que fue cedido a préstamo por Colo Colo) y de Candia, Herrera, Bustos y Reyes que pertenecen a Universidad de Chile.



Avance albiceleste frente a Unión Española. Hoy, Magallanes enfrenta a rivales de Cobreloa mañana en el Estadio Nacional.

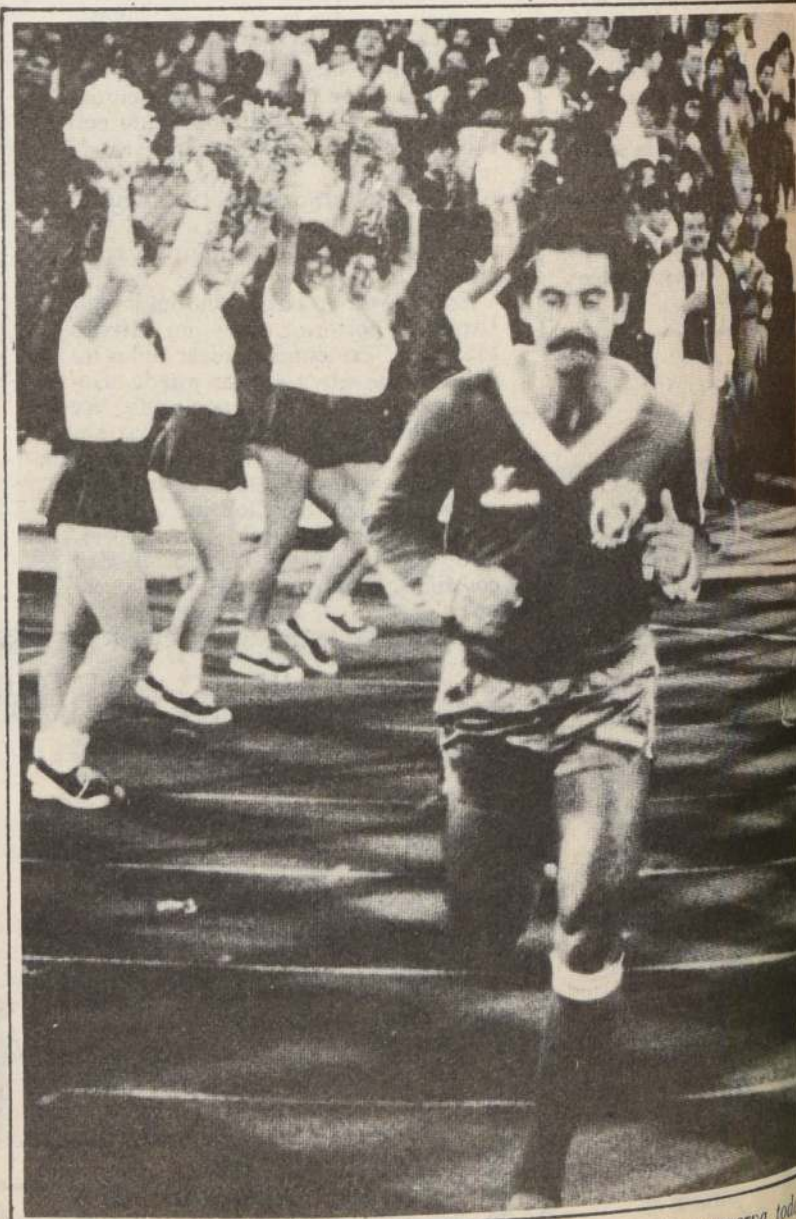

ROBERTO RIVELINHO, a los 38 años, todavía conserva todo aquel talento que invita al aplauso.

Juegan hoy en Rancagua

Magallanes, una amenaza para el copero O'Higgins

□ En Antofagasta, Audax Italiano buscará dos puntos más para seguir soñando

Con cuatro partidos —todos ellos en provincias— continúa hoy la decimoséptima fecha de la segunda rueda del Campeonato Nacional de Primera División, destacando el compromiso entre O'Higgins y Magallanes, este último uno de los aspirantes a participar en la liguilla Copa Libertadores de América, mientras que su rival se está preparando para intervenir en ese torneo la próxima semana.

Este compromiso se jugará en el Estadio El Teniente de Rancagua, a las 19.00 horas, y desde ya se vislumbra como algo atractivo, considerando que ambos vienen de ganar: O'Higgins (36 puntos) a Unión San Felipe tres a uno; Magallanes (44 puntos) a Regional Antofagasta por cinco a uno.

EN ANTOFAGASTA

A las 21.30 horas, en el Estadio Regional de Antofagasta, el conjunto local (30 puntos) enfrenta el colista solitario Audax Italiano (24 puntos), en un partido donde los "tanos" tratarán de ganar para así seguir soñando con su salvación, al igual que Antofagasta, equipo que en estos momentos también ve comprometida su existencia. Entonces, el compromiso será una lucha a muerte donde ninguno concederá ventajas.

EN CONCEPCION

Fernández Vial (37 puntos) juega ante Palestino (38 puntos) a las 20.30 horas en el Estadio Regional de Concepción, en otro de los compromisos atractivos, considerando la diferencia de un punto que los separa. Vial, lógicamente, buscará ganar, para así mejo-

rar la imagen "tibia" que tiene ante su hinchada.

EN ARICA

En el Estadio Carlos Dittborn, a las 21.30 horas, Deportes Arica recibe a Unión San Felipe, en un compromiso donde todo el favoritismo es para el plantel local que no debería tener problemas con la visita, un conjunto de irregular campaña.

JORNADA DOMINICAL

Mañana, la fecha registra seis compromisos, destacando la triple del Estadio Nacional, donde Unión Española juega ante Cobreloa; Colo Colo con Santiago Wanderers y Universidad de Chile con Huachipato.

Arquero argentino para los "loínos"

Bertero ya está en "Cobreloa"

CALAMA (Especial para La Nación).— Vía aérea, desde Santiago, arribó el arquero argentino Carlos Bertero, reciente contratación de Cobreloa para reforzar el plantel con miras a las próximas competencias.

Bertero llegó en compañía de su esposa e hijos, fijando su residencia en Villa Caspana, que es donde vive la totalidad de los jugadores de Cobreloa, en viviendas que son de la institución.

Fue recibido afectuosamente por Víctor Merello y Juan Carlos Letelier, quienes viajaban en esos momentos a Santiago, para participar en el homenaje a Elías Figueroa.

CON UNION ESPAÑOLA

El plantel naranja viajó ayer a Santiago, para enfrentar mañana a Unión Española, en un encuentro de gran importancia para el elenco nortino, pues va en busca de un triunfo para esperar en la semana venidera, con la moral muy en alto, como la altura de Calama el encuentro frente a Colo Colo, actual líder absoluto del Campeonato Nacional de Primera División.

Selección nacional entre animadores

2 de mayo: sorteo de finales del fútbol olímpico

LOS ANGELES, Marzo 8 (LATIN-REUTER).— Siete de las 16 plazas para el torneo de fútbol de los juegos olímpicos que comenzarán aquí el 28 de julio han quedado definidas.

El comité organizador de los juegos señaló que Brasil, Camerún, Chile, Egipto y Marruecos ya están clasificados mientras Estados Unidos, como país sede de las olimpiadas, y Checoslovaquia, campeón en 1980, están incluidos automáticamente.

Las restantes nueve plazas se definirán a través de las competencias clasificatorias que continuarán hasta abril.



A SEGUNDA DIVISION van estos "pollitos" de Super Lo Miranda. Este domingo juegan su último partido en Casablanca ante Defensor y en la misma cancha recibirán el Gran Trofeo que fue llevado al estadio municipal por el "Chico" José Tejos García.

Finaliza el torneo de la Tercera División '83

□ Super Lo Miranda recibirá los trofeos luego de su encuentro con Defensor de Casablanca

Mañana domingo finaliza la liguilla de tercera donde se disputa el título 1983 de ANFA y el derecho a la segunda división del fútbol profesional.

Ya el Club Super Lo Miranda, de la VI Región ganó el domingo pasado el derecho a ascender al completar 9 puntos, manteniendo su calidad de invicto. Su último rival será el cuadro Defensor de Casablanca en partido que se disputará en el Estadio Municipal de la localidad de la V Región, a las 16.30 horas.

El encuentro para Super Lo Miranda es sólo de carácter decorativo ya que independientemente del resultado del cotejo ya ha asegurado el Gran Trofeo Campeón 1983. Lo único que está en juego es la calidad de invicto, sobre todo con la presencia en Defensor de Casablanca del goleador del torneo, Vicente Moya, que ha marcado 17 tantos. También se otorgará un trofeo especial para el mejor deportista del campeonato, que recaerá en Germán Medina por su impecable desempeño durante la temporada, en el cuadro de Lo Miranda.

Otro de los partidos por la última fecha se llevará a efecto en el Estadio Fiscal de Cauquenes entre Independiente e Iván Mayo, de Villa Alemana.



Raúl Henríquez, entrenador de Super Lo Miranda, campeón de Tercera División.



ante; los rojos hispanos serán

ho,
uega!

no le pega!

verdaderamente a ratos más de
quedó al descubierto cuando
que marcar al volante: un juga-
cerebral y como dijo un hincha:
"¡el balón con la mano!"

EDER, EL OTRO

que jugó frenado -para eludir
posible lesión- Eder cuando quiso
al aplauso, especialmente
"gatillo" su zurdazo, un ver-
"cañón" que jamás se desvió.
un gol -que golazo- sin ángulo
"beteando" a Elías Figueroa y en-
tando totalmente a Roberto Rojas
tuvo que soportar tres "bomba-
"Me habían dicho -contó Rojas-
pegaba fuerte, pero jamás pen-
que le diera tan fuerte". Y el "Con-
"evitó que dos tiros de Eder ter-
ran en las mallas.

jugó sólo un tiempo. Pero un
bastó para admirarlo. Luego
que abandonar lesionado, por-
contrario entendió que al ta-
só hay que borrarlo, golpeán-
Bueno, cada uno es dueño de
der lo que desee. Sin embargo el
quería "más Eder" y una
ción frustró el deseo.

todo caso, Rivelinho y Eder
mararon todas sus preseas, aun-
que el primero esté en la senda del



Miguel Neira bregó mucho en el mediocampo de la UC pero fue muy bien marcado por el bloque defensivo iquiqueño, que no dejó espacio ni dejó jugar con claridad a los campeones de la Copa República.

UC jugó pensando en la Copa: 0 x 0

Con un empate en blanco se resolvió anoche el partido tradicional de los viernes para la pantalla chica entre Universidad Católica y Deportes Iquique.

El cuadro "católico" ratificó lo que pasa tantas veces con equipos chilenos cuando

alcanzan algún galardón y se quedan en los "festejos" durante varios días. La UC no fue la excepción. La falta de chispa de varios de sus valores fundamentales como Isasi (un sólo desborde en todo el pleito), "Arica" Hurtado (tres ocasiones de gol mal finiquitadas). Aravena (muy lento en sus desplazamientos) enmarcaron un equipo con poca llegada ante un rival "agrandado".

Los primeros minutos de la segunda fracción fueron los más interesantes. En este lapso, tres tiros en los postes (dos favorables a la U.C. y uno a los iquiqueños) dieron "colorido" a las acciones. Es aquí, donde emerge el "murallón" iquiqueño, su arquero Acao que, con estiradas y manotazos felinos, conjura ocasiones de gol netas en los pies de Hurtado, Aravena y Neira. En las postrimerías, los "descuelgues" continuos del zaguero Espinoza, dejaron un "pasadizo" que aprovechó bien Francino que tuvo —en un contragolpe— la oportunidad para marcar el gol de la victoria pero desvió en el remate final.

En suma, un empate justo que premia la aplicación y la labor defensiva de los iquiqueños y castiga la "parsimonia" de algunos jugadores de la UC que venían de ganar hace algunos días la "Copa de la República". Se ratificó la irregularidad de los equipos chilenos y es un mal "apronte" cooperar para los católicos.

Cancha: Estadio Santa Laura. **Árbitro:** Sergio Vázquez. **Guardalíneas:** Raúl Mena, Manuel González.

Equipos:

U. Católica (0): Toledo, Espinoza, Valenzuela, Soto, Lihn (Marchioni), Neira, Mardones (Lepe), Aravena, Vargas, Hurtado, Isasi.

Iquique (0): Acao, Arriaza, Andrade, Peñailillo, Gómez, Saravia, Estay, Díaz, Dávila, Cantillana (Laferte), Francino. **Goles:** No se registraron. **Incidenias:** en la primera etapa salió fracturado W. Arriaza después de un choque con el zaguero de la UC Carlos Soto.

Jugador de Iquique

Fracturado Arriaza

□ El lateral derecho fue hospitalizado en la Clínica Santa

Wilfredo Arriaza, lateral derecho de Deportes Iquique, resultó con doble fractura a la tibia y peroné al chocar con Carlos Soto, defensa de Universidad Católica, en el partido jugado anoche en el Estadio Santa Laura.

La jugada, que no mereció sanción del árbitro Sergio Vázquez, se produjo mediando el primer tiempo, cuando Arriaza

fue "con todo" a marcar a Soto, también "metió" su pierna cuando la fractura de la pierna del futbolista iquiqueño.

Arriaza, de inmediato, fue llevado a la Clínica San Martín, donde por personal especializado y de la delegación iquiqueña, "Quito"



WILFREDO ARRIAZA, en la camilla, no puede ocultar su dolor, que Ramón Estay busca explicaciones.

Sudamericano de hockey-patín

Selección chilena derrotó a Colombia

□ Argentina hizo lo suyo con Ecuador

Chile debutó con un triunfo de 7-2 sobre Colombia en el primer campeonato sudamericano infantil de hockey en patines, que comenzó en el Estadio de la Universidad de Santiago.

En el primer encuentro, fuera de competencia entre las selecciones mini-infantiles, Chile se impuso por 4-2 a Argentina.

En el primer partido del programa oficial, Argentina goleó sin apelación por 12-1 a Ecuador. Anotaron para los vencedores Carlos Bridge y Humberto Tavares, uno cada uno; José Páez, Roberto Roldán, Alberto Martínez, Santos Quinteros y Federico González, dos cada uno.

El gol ecuatoriano lo anotó Juan Viteri.

En el partido de fondo, anotaron por

Chile, Miguel González en tres, Jorge Sinsay, dos; Raúl San Martín y Bernal, uno cada uno.

Los goles de Colombia, anotados por Ampudia.

Hoy se disputará la segunda fracción del partido entre Chile y Ecuador por la competencia mini-infantil. A las 18.15 Chile-Argentina en mini; 19.15 horas presentación de la selección chilena de patinaje artístico, premiación del campeonato sudamericano de 1983, y 20 horas, Chile-Colombia por el sudamericano.

En este primer campeonato sudamericano participan Argentina, Chile, Ecuador y Chile.

El torneo termina el domingo.



MANNESMANN

Cañerías tubos

codos flanges

JALCO LTDA.

EXPOSICION 1321
F. 94777 - 96828 Stgo. TELEX 40424
Yungay 2139 - Valparaíso
Lincoyán 710 - Concepción

MACION Santiago de Chile,
Sábado 10 de Marzo de 1984

De la gloriosa Pob. JAR.

"Sol de Chile" un club que prestigia al barrio

posee sede propia, títulos en fútbol y una extensa cam-
paña en favor de la juventud

Una serie de actos de carácter so-
cial culminan, esta noche, las ce-
lebraciones del 29º aniversario del club de-
portivo "Sol de Chile", de la Población Juan
A. Ríos 1-B.

Muchos de sus socios que llegaron
siendo niños y tras de dos déca-
das a la institución que los co-
necta a una vida no pueden ocultar los
intereses de su actividad.
Aquellos otros que fundaron el
club, el 16 de marzo de 1962, sien-
do hoy peinan canas, otros no tan-
to se fueron para no volver pero
años que están impresos en la vi-
sión de los que sienten impregna-
dos los colores "calipso", enseña
siempre.

SEDE PROPIA

De los hechos más significativos
de esta entidad es su sede social pro-
pia en calle Amunátegui 1115 de
la ciudad, que fue adquirida gracias
a la ayuda del socio ya desaparecido, Ra-
mon Amor, efectuó para la compra
de la sede. Aquello ocurrió en 1972, y
hoy no han cesado jamás los tra-
mites de saneamiento y alhajamiento del
local, realizado con sacrificios de sus
socios, pues la mayoría son trabaja-
dores y estudiantes de la en-
tidad y básica. La sede cuenta con
piscina, ping-pong, mesa de pool, billar-
o y todo tipo de juegos de sa-
lar.

La entidad cuenta con personería jurí-
dica decreto 626, la que luce con in-
dulgencia orgullo; todo es una demostra-
ción de la calidad de sus dirigien-
tes, que en su lucha por llevar a
adelante al mejor sitio. Prestigiando al
sector de la Población Juan A. Ríos

En el plano deportivo, sus triunfos han
sido interesantes. Durante años fue un con-
stante animador de la segunda división, has-
ta que en 1982 alcanzó la gran alegría de
obtener el título del campeonato oficial con
lo cual fue automáticamente promovido a la
serie superior. En 1983 consiguió un espec-
tacular cuarto lugar, siendo aventajado por
entidades de reconocido poderío como el
México, Miraflores y Torino.

Cuenta con tres equipos de fútbol
adultos, uno de "seniors" y tres de la sección
cadetes, infantiles, que provienen de fami-
lia de socios que desde hace años militan en
la entidad.

FIESTAS ANIVERSARIAS

Durante quince días se están realiza-
ndo torneos internos con las participaciones
de todos los socios, juegos que culminan en
el día de hoy y donde se destaca el tradi-
cional match de Solteros contra Casados, a
jugarse en el Estadio Panal, a las 14.30 ho-
ras, abriéndose el programa con encuentros
de infantiles.

Finalmente, el sábado 17 culminará el
aniversario con la cena bailable a realizarse
en su sede social.

SU DIRECTIVA

La directiva que dirige los destinos del
"Sol de Chile", está constituido por las si-
guientes personas: Presidente: Juan Cortés
S., vicepresidente, Sergio Riquelme C.;
secretario Jorge Torres E.; Prosec. Luis Va-
lenzuela M.; Tesorero: Alejandro Núñez P.;
Pros. Antonio Núñez C. Directores: José
Tapia Onfray, Manuel Reyes V. Luis More-
no C., Pedro Burgos V. Bernardo Corvalán
C., Orientador, y mentalista: Gabriel del
Carmen Ruiz.



INFANTILES del Sol de Chile, que es integrado por niños del sector y muchos
de ellos hijos de socios de larga trayectoria en la entidad "calipso".



SOL DE CHILE. — El plantel superior del popular instituto de la Población
Juan A. Ríos 1-B, que está de cumpleaños.

Por los campos amateurs

LO FRANCO

Con 25 entidades iniciará la competen-
cia oficial de fútbol la Corporación de Lo
Franco, debiendo cada club hacerse presen-
te con un total ocho conjuntos desglosados
en tres adultos, un senior, tres infantiles y
un juvenil.

El campeón de la temporada pasada fue
Colo Colo Sporting, escoltado por defensor
chileno y Villa Municipal, son trece
equipos, incluidos los ascendidos Estrella
Lo Franco y Lealtad. Descendieron Defen-
sor San Juan y Atlético Esparta.

D.D. LA REINA

La popular institución de la familia
Correa tiene el domingo un serio compro-
miso en fútbol para este domingo. A las 15
horas deberá enfrentar al club Concha y
Toro de Pirque con tres divisiones. La
representación saldrá en bus especial desde
Rutilio Rivas 7538 a las 13.00 horas.

La escuadra principal de La Reina, esta-
rá integrada por Guillermo Espinoza, Ser-
gio Correa, Marcos y Sergio Vega, Pablo
Correa (Cap.) Arturo Saavedra, Manuel Es-
pinoza, Jaime Pérez, Claudio, Raúl Correa
y Héctor Hernández.

MANUFACTURERA CHILENA DE CAUCHOS

Con renovados bríos se ha reintegrado a
la actividad deportiva el club formado por
trabajadores de la citada industria, luego
que ésta ha reabierto sus puertas.

Para hoy a las 14.45 horas en la cancha
ubicada en el paradero 14 de Vicuña Mac-
kenna, por Américo Vespucio se enfrentará
con dos conjuntos adultos al Malloa. El con-
junto de Cauchos se encuentra invicto en los
encuentros jugados en la presente tempora-
da de verano. Exige a sus socios puntuali-
dad.

La actual directiva está integrada por su
presidente: Jaime Cortés. Vice: Patricio de
las Nieves Vergara. Secretaria: Sonia Gon-

zález. Pro: Pilar San Miguel. Tesorero: Jor-
ge Hasbún. Pro: Dago Marchant. Directo-
res: Luis González, Alvaro del Valle, Angel
Vásquez, Héctor Vásquez, Gilberto Albor-
noz y Hernán Tobar. La sede del club Ma-
nufacturas Chilena de Cauchos está en Los
Tres Antonios 2580.

CAJA COMPENSACION LOS HEROES

Esta tarde se realizará una serie de activi-
dades deportivas en el parque de recreación
de La Caja de Compensación Los Héroes
que posee en San José de Maipo. Hay exhi-
biciones de karate, sesiones de gimnasia
aeróbica para damas, clases de natación y
simultáneas de ajedrez que han tenido un
gran éxito. La temporada de piscina culmi-
nará el jueves. Pero el parque continuará
con actividades durante todo el año.

SANTA MARIA

Esta entidad de la Asociación de Fútbol
Zambrano llevará a efecto mañana domingo
un festival deportivo en beneficio de la
rama infantil de la entidad. Estadio
Zambrano desde las 09.00 horas. Cancha
Nº 1. Juventud Loyola. Los Bohemios campe-
ones de la Zambrano y Pudahuel. Cancha
Nº 2. Enrique Signe con Hinchas del
Audax. Cancha Nº 3 Nacional Fischer - Si-
món Bolívar. Cancha Nº 15 Efraín Hurta-
do - Mario del Campo.

TORNEO DE LOS SEIS

Mañana domingo culmina el torneo de
fútbol "Los Seis" que en su vigésima versión
ha conseguido entusiasmar a la afición de la
Gran Avenida. Torneo que todos los años
lleva el club Juventud Atacama de San Mi-
guel.

La jornada final es la siguiente 15.00 ho-
ras. Residencial La Pichanga-Magallanes.
16.30 horas. María Méndez-Audax Italiano
y 18.30 horas. Alebal y Juventud Atacama,
que es el líder de la competencia.



es el deporte que más ha entusiasmado a los concurrentes al Parque Los
de la Caja de Compensación del mismo nombre que posee en San José de

Torneo en Peralillo

El campo municipal de Peralillo se
está preparando para el campeonato de fútbol con las ac-
tividades de los equipos convenientemente
organizados como "Farmacia Cardemil"
de Cruz, "Zamuco", Cooperativa
de San Agustín, todos de Pera-
lillo y Carlos Errázuriz, de
Peralillo.

se dirigirá a la localidad mencionada para
enfrentarse con tres equipos de fútbol
adultos y un seniors al "Club Las Cañas"
de Codegua. La delegación de Los Guin-
dos saldrá hoy desde la sede ubicada en
Villa Simón Bolívar.

PICHILEMU EN VIAJE

El actual campeón nacional de fútbol
amateur inició ayer una gira por diversas
regiones del sur del país. Se presentará en
Puerto Montt, Río Bueno, Osorno y Con-
stitución, esperándose la respuesta de Val-
divia.

VILLA LOS GUINDOS A CODEGUA

La delegación de la citada entidad

El domingo en Punta del Este

Ridolfi no correrá en Fórmula Dos

□ El piloto no pudo concretar un acuerdo económico con una empresa que le financiaba en parte su actuación.

El piloto internacional Juan Carlos Ridolfi se quedó en Santiago sin poder viajar a Punta del Este para intervenir en la primera fecha del Campeonato Sudamericano de Fórmula Dos.

Ridolfi, que el año pasado fue el mejor extranjero clasificado no argentino, no ha podido concretar el aporte financiero que le iba a dar una importante empresa. El jueves y el viernes sostuvo largas reuniones con los ejecutivos de la empresa y no pudieron llegar a un acuerdo.

Sin embargo, el piloto cree que antes que finalice el mes tendrá un auspiciador que le permitirá estar presente en la segunda fecha que se efectuará el primero de abril en Mendoza.

PUNTA DEL ESTE

Veinticinco pilotos de Argentina, Brasil y Uruguay realizaron ayer los primeros piques de clasificación para

el Gran Premio Sudamericano de Fórmula Dos que se correrá mañana en el balneario de Punta del Este, Uruguay.

La carrera se largará a las 13 horas local y consistirá en 38 giros, que totalizará 95 kilómetros, por el circuito callejero de 2.500 metros que bordea la costa atlántica.

El gran favorito de la prueba es el actual campeón sudamericano, el argentino Guillermo Maldonado, quien venció en las ediciones anteriores del Gran Premio de Punta del Este.

Asimismo, sus compatriotas Rubén di Palma, Alberto Scarazzini y Juan Manuel Fangio, están en condiciones de disputarle la victoria a Maldonado.

La novedad de la jornada tuerca la presentarán los brasileños Pedro Mulatto y José Luis Pimienta, quienes utilizarán autos movidos por alcohol.



Juan Carlos Ridolfi no podrá estar en Punta del Este, Uruguay, para representar a Chile en el campeonato sudamericano de F-2.

SERVICIO DE ENCARGOS Y CORRESPONDENCIA

Comunica a su distinguida clientela que para su mayor comodidad, nos hemos ubicado en tres puntos del Área Metropolitana, donde la atenderemos con el agrado de siempre.

San Pablo 1435 - Fonos: 726825 - 724904. Coronel Souper 4041 - Fonos: 795941 - 795485. Santa Elena esquina Coquimbo - Fono: 2224763.

Además les recordamos que contamos con un eficiente y rápido servicio a las localidades de:

LA SERENA - OVALLE - COQUIMBO
VICUÑA - ANDACOLLO - COMBARBALA - VALLENAR - HUASCO -
FREIRINA - COPIAPO - TIERRA AMARILLA - CALDERA - CHAÑARAL
SALADO - DIEGO DE ALMAGRO - EL SALVADOR - POTRERILLOS.

LASVAL



Santiago de Chile,
Sábado 10 de Marzo de 1984

A jugar partido de fútbol Deportistas de RR viajan a San Vicente

□ En la localidad de Zúñiga se tarán al Deportivo Nacional

El Club Deportivo del Ministerio de Bienes Nacionales, con el fin de fomentar las actividades deportivas de los funcionarios, viajará a la localidad de Zúñiga, San Vicente de Tagua Tagua, para enfrentarse en un partido de fútbol al Club Deportivo Nacional de esa localidad.

El encuentro se efectuará en tres series, los capitalinos se han preparado intensamente en busca de la victoria en los tres partidos.

En tanto, en Zúñiga, los locales también se han preparado físicamente y técnica para enfrentar a los ilustres visitantes, ya que también ellos desean

José Carroza agradece

José Carroza, vicepresidente del club pugilístico México ex pugilista amateur y profesor, agradeció públicamente al doctor cirujano Hernán Cardólogo René Etcheberry, al personal de la sala "Recuperación", Unidad Coronaria y Clínica Alemana, por la deferente atención que le brindaron durante su internamiento a raíz de una afección al corazón.

Gracias a las atenciones y cuidados que recibió, logró salvar todas las dificultades que se le presentaron desde hace un largo tiempo. Pepe Carroza reside en su domicilio de San Martín-San Pablo.

Billar

Triunfo de Antonio

Nueva victoria consiguió el chileno Antonio Alvarado al ganar a Rogelio Alvarado de Panamá 60-50 en la cuarta fecha del Campeonato Sudamericano de Billar a Tres Bandas que se está desarrollando en Perú.

Mientras que el otro chileno Ulises Salazar, ecuatoriano Jorge Rubio 55-60 en 76 entradas no Doyarabail, actual campeón, sufrió su primera derrota ante el peruano Manuel Calderón 44-80 en 76 entradas. El peruano Adolfo Suárez y el colombiano son los únicos invictos del certamen, que continuará esta noche con su fase eliminatoria.

ATLAS SALVAT

ATLAS
UNIVERSAL LA NACION
LanChile
full color

Abra su puerta al mundo....

Coleccione el más completo Atlas Universal y conozca la geografía, riquezas naturales, población y comunicaciones del mundo con más láminas a todo color y una calidad digna de la mejor colección. Exija todos los martes y miércoles gratis 4 láminas cada vez del más completo Atlas Universal y colecciona el mundo con su diario La Nación... y a sólo \$ 20

Con el patrocinio de:

★ LanChile
full
* color

LA NACION
¡Cada día más amigos

Encarnizados combates en el frente sur del Golfo Pérsico

MANAMA, BAHREIN, 9 (LATIN-REUTER). — Irán e Irak informaron que se registraban encarnizados combates en el frente sur de la guerra del Golfo Pérsico en tanto un alto funcionario de las Naciones Unidas dijo que existen pocas esperanzas de una pronta finalización del conflicto iniciado hace 41 meses.

Irak dijo haber dado muerte, herido o capturado a un gran número de efectivos iraníes, e Irán dijo que un "futil" contraataque iraquí sobre la isla de Majnoon había sido aplastado. La agencia noticiosa nacional iraní IRNA dijo que más de 700 efectivos de una brigada de infantería iraquí fueron muertos y que un batallón de tanques fue destruido ayer cuando fuerzas iraquíes intentaron recuperar Majnoon, isla artificial construida casi en el límite del territorio iraquí para la explotación de las vastas reservas petroleras de la zona.

Un comunicado militar iraquí dijo que helicópteros iraquíes atacaron posiciones iraníes cercanas a la frontera. Un prominente miembro del Consejo de Seguridad de

las Naciones Unidas admitió que no hay perspectivas inmediatas de un cese del conflicto.

Sardar Shah Nawaz, presidente del Consejo el mes pasado, dijo también a la prensa en Nueva York que el Consejo probablemente no intervendrá en una investigación acerca del presunto uso de armas químicas por parte de Irak para atacar a los iraníes.

En lo que apareció como un apartamiento de la práctica habitual Irán dijo que permitiría que médicos de Europa Occidental examinaran los cuerpos de dos combatientes iraníes que según dijo murieron por los efectos de las bombas químicas iraníes.

FALLECE OTRO SOLDADO

UPPSALA, SUECIA, 9 (AP). — Falleció otro integrante del grupo de cinco soldados iraníes traídos aquí para ser tratados por las graves quemaduras recibidas en la guerra con Irak, causadas aparentemente por armas químicas, informó hoy la clínica de la Universidad Akademiska en Uppsala.

CHELTHENHAN, Inglaterra. — La princesa de Gales, Diana, conversa con Alice Haynes, quien es una de las pacientes de un hogar de ancianos en Cheltenham. La princesa visitó durante una hora la casa de los enfermos desahuciados de cáncer. (Radiofoto AP).

Tormenta de nieve en EE.UU.

NUEVA YORK, 9 (AP). — Una intensa tormenta que llegó a acumular unos 25 centímetros de nieve se abatió hoy con fuertes vientos sobre la región nordeste de Estados Unidos y dejó hasta ahora once muertos, al avanzar sobre la costa del Atlántico en medio de bajas temperaturas.

La espesa nevada obligó hoy temprano a clausurar los aeropuertos neoyorquinos Kennedy y La Guardia, y se cancelaron los arribos en el aeropuerto de Newark, en el estado de Nueva Jersey.

Los vientos que anoche convirtieron a la nieve en una ennegecedora cortina blanca, y que hicieron que un centenar de vehículos se salieran de carreteras y caminos, disminuyeron hoy en algunas zonas.

Se reúne el Soviet Supremo

MOSCU, 9 (AP). — El parlamento recientemente electo de la Unión Soviética se reunirá aquí el día 11 de abril, según anunció hoy la agencia noticiosa oficial TASS.

Se cree muy posible que en esa sesión se designe nuevo presidente de la URSS.

América

Alejandro de la Peña, dijo que "no vale la pena discutir si se debe mantener el status quo o exigir más a los países en desarrollo sino que se debe buscar soluciones a los problemas de la deuda, comercio y financiamiento como fue la voluntad política de Caracas".

Personas perecen por alud

Por lo menos 34 personas habrían desaparecido víctimas de lodo y piedras en deslizamientos de laderas en la región norte de Los Andes peruanos.

Se reportó hoy que las lluvias causaron deslizamientos de lodo y piedras en la zona de El Pajar y Chawalito, al este de Trujillo, 57 kilómetros al norte de Lima.

Se reportó también que las lluvias causaron deslizamientos de lodo y piedras en la zona de El Pajar y Chawalito, al este de Trujillo, 57 kilómetros al norte de Lima.

Se reportó también que las lluvias causaron deslizamientos de lodo y piedras en la zona de El Pajar y Chawalito, al este de Trujillo, 57 kilómetros al norte de Lima.

Walesa hace un llamado al gobierno de Polonia

Varsovia, 9 (Latin Reuter). — El dirigente de Solidaridad, Lech Walesa, en su primer discurso importante desde que obtuvo el Premio Nobel de la Paz en diciembre, exhortó a los comunistas en Polonia a transar con la sociedad para evitar un desastre.

Walesa dijo que las reformas políticas que llegó a manos de periodistas occidentales, fueron "un regalo de Navidad" que el gobierno comunista no debe desperdiciar.

Walesa dijo que las reformas políticas que llegó a manos de periodistas occidentales, fueron "un regalo de Navidad" que el gobierno comunista no debe desperdiciar.

Walesa dijo que las reformas políticas que llegó a manos de periodistas occidentales, fueron "un regalo de Navidad" que el gobierno comunista no debe desperdiciar.

Walesa dijo que las reformas políticas que llegó a manos de periodistas occidentales, fueron "un regalo de Navidad" que el gobierno comunista no debe desperdiciar.

Walesa dijo que las reformas políticas que llegó a manos de periodistas occidentales, fueron "un regalo de Navidad" que el gobierno comunista no debe desperdiciar.

Walesa dijo que las reformas políticas que llegó a manos de periodistas occidentales, fueron "un regalo de Navidad" que el gobierno comunista no debe desperdiciar.

CODELCO-CHILE



CORPORACION NACIONAL DEL COBRE DE CHILE
DIVISION EL TENIENTE

LICITACION PUBLICA NACIONAL

PROYECTO REEMPLAZO SISTEMA DE DISPOSICION RELAVES

OBRAS DE DESVIO Y EVACUACION DE AGUAS Y DESVIO CAMINO CAREN EN ZONA EMPLAZAMIENTO MURO EMBALSE CAREN.

SE INVITA A EMPRESAS CONSTRUCTORAS CONSTITUIDAS EN CHILE Y QUE REUNAN LOS REQUISITOS QUE SE INDICAN, A RETIRAR BASES EN MILLAN 1020, EDIFICIO 25, RANCAGUA, LOS DIAS 12 AL 14 DE MARZO DE 1984, INCLUSIVE, DE 13:00 A 16:00 HORAS.

SE ENTREGARA SIN COSTO A LOS INTERESADOS UNA HOJA RESUMEN DE LAS OBRAS.

REQUISITOS

- INSCRIPCION VIGENTE EN OBRAS DE MOVIMIENTO DE TIERRAS; OBRAS DE HORMIGON ESTRUCTURAL; TUNELES, PIQUES Y CAVERNAS, 1ª CATEGORIA EN LOS REGISTROS DE OBRAS MAYORES DEL MOP O CODELCO CHILE, DIVISION EL TENIENTE.
- ACREDITAR UN CAPITAL NO INFERIOR A \$ 50.000.000 (CINCUENTA MILLONES DE PESOS).

CARACTERISTICA PRINCIPALES DE LAS OBRAS:

- CONSTRUCCION DE TUNEL DE DESVIACION Y OBRAS COMPLEMENTARIAS.
- TORRE DE EVACUACION DE AGUAS, VERTEDERO Y DOS PIQUES.
- CONSTRUCCION DE CAMINO EN MATERIAL GRANULAR, DE 2,6 KM. DE LONGITUD.
- OBRAS DE ARTE Y SANEAMIENTO.

FINANCIAMIENTO: BID/LINEA CREDITO COMPLEMENTARIO QUE FORMA PARTE PROYECTO FINANCIADO PARCIALMENTE POR PRESTAMO Nº 131/IC-CH DEL BANCO INTERAMERICANO DE DESARROLLO (BID).

LA APERTURA DE LA PROPUESTA SERA EL DIA 12 DE ABRIL DE 1984, A LAS 16:00 HORAS, EN EL MISMO LUGAR SEÑALADO ANTERIORMENTE.

VALOR DE LAS BASES: \$ 12.000 (IVA INCLUIDO).

FARMACIAS

SEMANA DEL 10 AL 17 DE MARZO DE 1984

I.E.R. SECTOR: BALMACEDA - CARDENAL JOSE MARIA CARO - VICUÑA MACKENNA - LINEA FERROCARRIL CIRCUNVALACION - AVDA. NORTE-SUR. GRUPO "A".— BIO-BIO, San Diego 2216. GRUPO "B".— BRAND, Portal Bulnes 445. AHUMADA, Vicuña Mackenna 798. EL DORADO N° 4, San Diego 699. INDIANA, Franklin 486. SANTA GEMITA CENTRO, Libertador Bdo. O'Higgins 1396.

2º SECTOR: AVDA. NORTE-SUR - BALMACEDA - LIBERTADOR BDO. O'HIGGINS. COMUNAS: QUINTA NORMAL Y PUDAHUEL.— GRUPO "A".— BELGICA, Mapocho N° 6101. **GRUPO "B".—** DEL INDIÓ N° 3, Matucana 2. **PROFESIONAL, San Pablo 2290. REAL, Rosas 2698. SALAMOVICH, San Pablo 3242. MARAMBIO, José Joaquín Pérez 4601. CLAUMAR, San Pablo 7203. DIAGONAL, Gonzalo Bulnes 2491.**

3ER. SECTOR: LIBERTADOR BDO. O'HIGGINS - AVDA. NORTE-SUR - ISABEL RIQUELME - CAMINO MELIPILLA - COMUNA MAIPÚ. — GRUPO "A". — PAMELA 10, Pamela 1008 - Maipú. GRUPO "B". — PRINCIPAL, 5 de Abril 138, Maipú. LIBERTADOR, Libertador Bdo. O'Higgins 4599. REPUBLICA, Libertador Bdo. O'Higgins 2298. AEROPUERTO N° 2, Félix Marozq 37.

4º SECTOR: PROVIDENCIA - VITACURA - APOQUINDO - LAS CONDES - BILBAO. — GRUPO "B". — ARAVIL, Providencia 1733. CARMEN, Pedro de Valdivia 12. RUBIO, Flandes 1030. ROJAS Nº 2, Providencia 1041. LOS CASTAÑOS, Vitacura 6975. ROZZI, Salvador 702. CLUB DE POLO, Luis Carrera 2215. KENT Nº 2, Candelaria Goyenechea 3820. BINFA, Tobalaba 2051. JENSEN, Apoquindo 4383.

5º SECTOR: IRARRAZAVAL - BILBAO - BUSTAMANTE - LA REINA - MACUL - GRUPO "B" - VILLA LA REINA, Nueva Larraín 9047. SOAL, Irarrázaval 1017. BILBAO, Bilbao 1308. LOS ESPINOS, Pedro de Valdivia 5814. LOS GUINDOS, Egaña 1000. BRASILIA, José P. Alessandri 3533. EVA, Hamburgo 1065. SUR, Grecia 1004. SANTA ISABEL, Santa Isabel 0301. LA FAENA, Icti- nos 1434. JUANA DE ARCO, Irarrázaval 3411. LASERRERES, Irarrázaval 4332. ISABEL LA CATOLICA, Isabel la Católica 6072.

6° SECTOR: COMUNAS: LA FLORIDA - LA GRANJA.— GRUPO "A".— PICTON: Vicuña Mackenna 10310. GRUPO "B".— BELLAVISTA, Vicuña Mackenna 7255. CENTRO, Santa Rosa 8051.

7° SECTOR: SANTA MARIA. COMUNAS: RENCA - CONCHALI - QUILICURA.—GRUPO "A".— SOFI, Vivaceta 694. GRUPO "B".— MARSIL, Artesanos 865. PANEL N° 3, Independencia 1699. PISCIS, Independencia 4302. REYES, Unión 394 - Torre 2. SAN PEDRO, Recoleta 5556. SANTA MARIA, Domingo Santa María 3645.

8º SECTOR: COMUNAS DE SAN MIGUEL Y LA CISTERNA.— AUSTRAL 1, Gran Avenida 4311. AUSTRAL 2, Gran Avenida 9501. KENIA, Central 6398. MELENDEZ 2, Castelar 191. COMUNA DE SAN BERNARDO.— FARR, Eyzaguirre N° 648. AUSTRAL SANTA MARTA, Santa Marta N° 127.

FARMACIAS DE URGENCIA

AHUMADA, Portugal 155. DIECISIETE Y MEDIO, Vicuña Mackenna 8430; SUÍZA, José Miguel Carrera 3052; LA BOTICA, Irrarrázaval 4818; LOS PORTALES, Monseñor Edwards 1170. AHUMADA, Estadio Italiano: Las Condes 6737. GIL N° 2, Cuarto Centenario 999; ANDRADE, Libertador B. O'Higgins 2902, y AHUMADA. Vitacura 4224.

ARCHIVO DE LA HISTORIA

EFEMERIDES NACIONALES

- 1621 Se dicta en Santiago el primer Código de Propiedades, cuando la ciudad constaba sólo de 250 habitantes.
- 1830 Nace en Santiago, Gregorio Víctor Amunátegui, escritor e historiador chileno. Entre sus obras más destacadas están "La Reconquista Española", "La Isla de Juan Fernández", "Poesía y Poemas Sudamericanos", "Pedro de Oña" y "Arauco Domado".
- 1919 Muere el escritor e historiador Gonzalo Bulnes, autor de la historia de la campaña del Perú en 1838, "Historia de la Expedición Libertadora del Perú", "La Guerra del Pacífico".
- 1946 Día Internacional de la Mujer. En el teatro Baquedano de Santiago se celebró la fecha con una reunión femenina numerosa. Hablaron Amanda Labarca, presidenta de la Federación Chilena de Instituciones Femeninas, e Irma Salas, delegada de Chile al Congreso Mundial de Mujeres celebrado en París en 1945, donde se instituyó esta celebración a nivel mundial.

EFEMERIDES EXTRANJERAS

- 1496 Cristóbal Colón emprende el regreso a España después de su segundo viaje al nuevo mundo.
- 1526 En Panamá, de acuerdo y con el permiso del gobernador Francisco Pizarro, Diego de Almagro y Hernando Luque firman una escritura de compañía para descubrir y conquistar el sur del nuevo mundo.



TRENES

SALIDAS DE ESTACION MAPOCHO

Salida	Destino	Categoría	Frecuencia
08.35	Valparaíso	A. Expreso	Diario
12.40	Valparaíso	A. Expreso	Días de Trab.
14.40	Valparaíso	A. Expreso	Diario
16.40	Valparaíso	A. Expreso	Diario
19.25	Valparaíso	A. Expreso	Diario
21.40	Til Til	Local	Diario (Exc. Sáb. y Vier. Fest.)

LLEGADAS A ESTACION MAPOCHO

Llegada	Procedencia	Categoría	Frecuencia
07.22	Til Til	Local	Diario (Exc. Dgos y Fest.)
08.55	Quillota	A. Expreso	Días hábiles
10.18	Valparaíso	A. Expreso	Diario
14.23	Valparaíso	A. Expreso	Diario
21.30	Valparaíso	A. Expreso	Diario

SALIDAS DE ESTACION CENTRAL

Hora	Destino	Categoría	Frecuencia
7.30	Chillán	T. Ordinario I y II	Diario
7.45	Cartagena	T. Expreso II	Sáb. y Dom.
08.15	Osorno (1)	A. Ráp. de Los Lagos	Diario
08.15	Cartagena	T. Expreso II	Diario
08.30	Concepción	A. Expreso I	Diario
08.45	Pichilemu	T. Expreso I y II	Diario
11.00	Linares	A. Expreso I	Diario
13.30	Concepción	A. S. Salón	Diario
14.30	Talca	A. Expreso I	Diario
15.00	Pichilemu	T. Local I y II	Diario
16.00	Chillán	T. Expreso I	Diario
17.30	Chillán (1)	A. El Libertador	Diario

18.30	Pto. Montt	T. Ráp. "Ráp. de P. Montt"	Diario
19.00	Linares	T. Expreso I y II	Diario
20.00	Valdivia	T. Rápido "Ráp. del Calle Calle"	Diario
21.00	Pto. Montt	A. Expreso Super-económico I	Diario
22.00	Temuco		Diario
22.20	Concepción	A. Expreso "El Super Econ."	Diario
23.00	Concepción	A. Supersalón, Dormi-	Diario

(1) Combinación Bus a Concepción

ILEGADAS A ESTACION CENTRAL

Hora	Procedencia	Categoría	Frecuencia
7.10	Concepción	A. Expreso Supereconómico I	Diario
07.20	Concepción	A. S. salón	Diario
08.20	Temuco	'Ráp. de la Frontera'	Diario
09.00	Pto. Montt	T. Expreso I y II	Diario
09.20	Valdivia	T. Ráp. del Calle Calle	Diario
10.20	Pto. Montt	T. Ráp. de Pto. Montt.	Diario
11.15	Linares	A. Expreso I	Diario
12.10	Pichilemu	T. Locomotora I y II	Diario
13.00	Chillán	T. Expreso I	Diario
13.45	Chillán (1)	A. El Libertador Supersalón, Económica y Bar.	Diario
18.00	Concepción	A. Expreso I	Diario
20.05	Linares	A. Expreso I	Diario
21.00	Chillán	T. Ordinario II	Diario
21.15	Concepción	A. Supersalón, Dormi-	Diario

(1) Combinación con bus de Concepción.

INFORMACIONES Y VENTAS DE PASAJES

Estación Central: Fono 92157. Estación Mapocho: 60923 Avda. Libertador Bernardo O'Higgins 853 (Galería El Libertador) Fonos: 391818 y 30746. Metro Estación Esc. Militar, local 3 (Galería Sur) Fono 2282983. Servicio Autotrán Avda. Libertador Bernardo O'Higgins 853, fono 31814.



LINEAS A

Santiago de Chile,
Sábado 10 de Marzo de 1984

SALIDA:

LAN CHILE (Reservas: 578080) LA 094 y LA 095
ca.: LA 085 a las 8.10 a Puerto Montt y Punta
LADECO (Reservas: 728141) LA 064 a las 08.10
ca.: LAD 073 a las 08.50 a Concepción y Punta
las 09.00 a El Salvador y Antofagasta. LA 065
a Montt y Balmaceda.
AERONOR (Reservas: 86357) AN 042 a las 08.10
Iquique y Arica. AN 080 a las 23.15 a Antofagasta
ICARO (Reservas: 2262837) Vuelo tipo regular
pals. (Aeródromo Tobalaba).

LLEGADA:

LAN CHILE (Informes: 719018) LA 095 a las 16.45 de Iquique. LA 084 a las 16.45 de Punta Arenas. LA 034 a las 15.20 de Isla de Pascua.

LADECO (Informes: 719445) LAD 078 a las 15.00 de Arica. LAD 031 a las 13.50 de Antofagasta y El Sal. LAD 072 a las 15.00 de Arica e Iquique. LAD 072 a las 15.00 de Concepción. LAD 050 a las 21.15 de Balmaceda.

AERONOR (Informes: 575262) AN 041 a las 15.00 de Iquique y Antofagasta.

LLEGADAS DE...

LAN CHILE (Informes: 719018) LA 141 a las 14.45, Santiago, Chile, Lima, Miami y Rio de Janeiro. LA 134-034 a las 15.20 de Puerto Rico. LA 126 a las 22.00 de Montevideo y Buenos Aires.

LADECO (Informes: 719445) LAD 115 a las 11.00 de Rio de Janeiro, Sao Paulo y Asunción. LAD 311 a las 11.00 de Rio de Janeiro y Arica.

AEROLINEAS ARGENTINAS (Informes: 719446) AR 100 a las 09.30 de Buenos Aires y Mendoza.

AIR FRANCE (Informes: 719419) AF 057 a las 11.00 de Rio de Janeiro y Buenos Aires.

ALITALIA (Informes: 719650) AZ 1578 a las 11.00 de Rio de Janeiro.

AVIANCA (Informes: 734327) AV 081 a las 11.00 de Rio de Janeiro, México, Miami y Bogotá.

CANADIAN PACIFIC (Informes: 734659) CP 147 a las 11.00 de Hong Kong, Tokio y Vancouver. CP 474 de Vancouver a Rio de Janeiro.

EASTERN AIRLINES: EA 1 a las 13.07 de Rio de Janeiro y Sao Paulo. EA 10 a las 21.47 de Buenos Aires.

ECUATORIANA (Informes: 719447) EU 042 a las 11.00 de Rio de Janeiro y Quito.

FAST AIR (Informes: 719430) UD 221 a las 11.00 de Rio de Janeiro y Sao Paulo. UD 501 a las 24.00 de Sao Paulo.

IBERIA (Informes: 719132) IB 987 a las 11.10 de Rio de Janeiro, Madrid y Buenos Aires.

KLM (Informes: 719109) KL 791 a las 15.10 de Rio de Janeiro y Sao Paulo. KL 791 a las 15.10 de Rio de Janeiro y Montevideo.

PAN AM (Reservas: 710919) PA 453 a las 11.00 de Rio de Janeiro y Miami.

SAS (Informes: 82737) SK 955 a las 10.00 de Rio de Janeiro y Copenhague y Rio de Janeiro.

VARIIG (Informes: 719163) RG 922 a las 12.00 de Rio de Janeiro, Copenhague, Londres, Lisboa, Sao Paulo y Amsterdam.

SALIDAS INTERNACIONALES

LAN CHILE (Reservas: 978080) LA 127 a las 10.10 a Buenos Aires. LA 140 a las 22.30 a Lima. MALDECO (Reservas: 719445) LAD 114 a las 10.10 a Río de Janeiro. AEROLINEAS ARGENTINAS (Reservas: 978080) 10.10 a Mendoza y Buenos Aires. AIR FRANCE (Reservas: 82421) AF 098 a las 10.10 a Río de Janeiro, Recife y París. ALITALIA (Reservas: 83336) AZ 1577 a las 10.10 a Roma y Milán. AVIANCA (Reservas: 81919) AV 081 a las 10.10 a Montevideo. CANADIAN PACIFIC (Reservas: 393058) CP 473 a las 10.10 a Vancouver, Tokio y Hong Kong. CP 473 a las 10.10 a Los Angeles. EASTERN AIRLINES (Reservas: 719004) EA 10 a las 22.25 a Lima. MIA ECUATORIANA (Reservas: 64251) EU 042 a las 10.10 a conexiones a Guayaquil, México, Miami, Montevideo y Los Angeles. FAST AIR (Reservas: 719701) UD 500 a las 10.10 a Madrid y Santiago de Compostela. PAN AM (Informes: 719753) PA 454 a las 10.10 a New York. VARIG (Reservas: 68751) RG 923 a las 10.10 a Río de Janeiro, Madrid, Frankfurt, Lisboa, Londres y París.

PENSAMIEN

"A buen hambre no hay pan duro", re-

EMERGENCIAS

POSTAS	
Posta Central	
Ambulancias	
La Cisterna	
Nuñoa	
Providencia	
Las Condes	
Quinta Normal	
San Miguel	
San Bernardo	
AREA NORTE	
Hospital San José	
Hospital Roberto	
del Río	
Hospital Psiquiátrico	

Conmovedor drama pasional en Linares

Por celos y el alcohol: mató a la esposa y luego se suicidó

□ Ambos estaban completamente ebrios, después de una "regada" velada con unos amigos, que duró toda la noche. Tragedia se desencadenó en la madrugada, en el domicilio de la pareja y terminó en un pozo

Un reconocido hampón de Linares se suicidó, luego de dar muerte a su esposa, protagonizando un espectacular drama pasional cuyos móviles serían los celos y el alcohol, ya que la pareja bebió durante toda la noche en compañía de unos amigos y después fueron hallados muertos.

Los participantes en este hecho de sangre son Manuel Artemio Hormazábal Arroyo, 26 años y su cónyuge, Isabel del Carmen Maureira Parada, también de 26 años. Los acontecimientos comenzaron a desencadenarse, el miércoles por la noche, cuando el matrimonio Hormazábal-Maureira invitó a unos amigos a una tertulia.

Todo iba "viento en popa", los asistentes conversaron, tomaron sus buenas botellas de vino y pisco, incluso se sirvieron unos "engaños" para el estómago. Pero, al correr de las horas, los vapores etílicos comenzaron a subir a la cabeza y el dueño de casa, conocido por su fama de "pato malo"

en el barrio de Paso Cuñado, comenzó a increpar a uno de sus invitados porque miraba mucho a la diligente Isabel del Carmen, que tampoco se quedaba atrás en empujar el codo.

Esta situación provocó la deserción de los comensales y una feroz discusión entre los cónyuges. En un momento dado, Hormazábal Arroyo, que no se andaba con rodeos, extrajo un cuchillo cocinero de la mesa y le propinó varias estocadas a su esposa, quien falleció en el lugar. Al darse cuenta de lo ocurrido, el Otelito arrastró el cadáver y lo depositó en un pozo ubicado en el costado sur del río Longaví, cerca del domicilio que ocupaban.

Luego, dominado por los sentimientos de culpa y el alcohol, decidió quitarse la vida. Para ello, volvió a la casa y sacó una escopeta de fabricación casera, que utilizaba para cazar algunos animales, de vez en cuando, y

se voló la tapa de los sesos, cerca del camino vecinal.

Alrededor de las ocho de la mañana, pasó por el lugar el director de la escuela rural de Paso Cuñado, quien formuló la denuncia a Carabineros. Averiguaciones posteriores dejaron al descubierto el drama pasional y la policía comenzó a buscar a los amigos que visitaron la casa de las víctimas, para establecer las causas del hecho. Asimismo, se comprobó que Hormazábal Arroyo tenía antecedentes policiales por homicidio y era famoso en el sector por las "malas pulgas" que tenía, incluso, muchos vecinos preferían no hablarle para no tener problemas.

Los cuerpos sin vida de los protagonistas del hecho fueron remitidos a la morgue del hospital local y los antecedentes del caso, junto al cuchillo y la escopeta "hechiza" fueron puestos a disposición del tribunal correspondiente.

Robaban en la Estación Central

Sordomudo asesinó al socio de correrías porque hablaba mucho

□ Cometió el error de denunciarlo ante los comerciantes afectados. Lo acuchilló mientras dormía en un micro abandonado, en la calle Exposición.

Un sordomudo, que se dedicaba a robarle a los comerciantes del barrio Estación Central, asesinó de una certera cuchillada a un casual "socio" de correrías, que lo denunció ante los afectados. El crimen se cometió en el interior de un microbús abandonado, en calle Exposición.

El singular asesino, que hablaba poco, pero decía mucho, no ha podido ser identificado puesto que es analfabeto y jamás ha pasado por el Gabinete de Identificación, por lo tanto, ni con las huellas dactilares sabrán quién es. La persona ultimada resultó ser Ventura del Carmen Severino Acosta, de 38 años, quien solía vagar por el lugar.

BUSCANDO AL RIVAL

Desde hacía un tiempo, el homicida se dedicaba a cometer pequeños hurtos en la Estación Central, principalmente a los comerciantes de frutas y verduras, que funcionan en la calle. Tampoco estaban a salvo los dueños de negocios instalados en la parte remodelada, quienes, en un santiamén, perdían productos colocados en canastas o mesones.

Nadie conocía la identidad del furtivo ladrón, pero todos lo tenían a medio reconocer o por lo menos sospechaban quién era. Paralelamente a esta situación, Severino Acosta, un vago que vivía del mismo "trabajo" que su asesino, comenzó las averiguaciones pertinentes para descubrir a su "competencia", porque —según se dijo— aunque el lugar es grande y alcanzaba para dos, ya le estaban achacando delitos que no

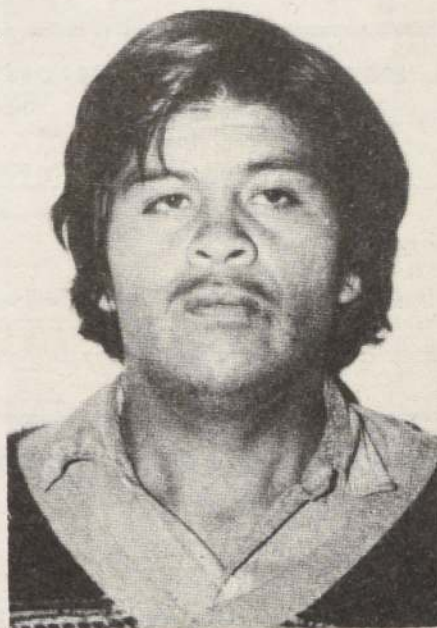

Un sordomudo, que hablaba poco pero decía mucho, fue detenido por Investigaciones acusado de asesinar a un ladrón de la Estación Central, que pretendía quitarle su "fuente de trabajo".

cometía y sospechó desde un principio que se trataba del misterioso ladrón que no hablaba.

LO ENCONTRO

Una vez que comprobó quién era el rival, optó por conversar con él y llegar a un acuerdo, asociarse y me-

jorar las ganancias. Pero el sordomudo, que no tenía un pelo de tonto, se dio cuenta de la maniobra y se negó taxativamente a crear una sociedad. Enojado con la situación, Severino Acosta denunció al ladrón ante los comerciantes afectados, quienes comenzaron a perseguirlo.

Ajizado por la "chuecura" del eventual socio, el impedido buscó por cielo, mar y tierra a su delator hasta que lo encontró durmiendo en un microbús abandonado, que estaba estacionado en calle Exposición, frente al número 300. Después, sin decir media palabra le propinó una certera estocada en pleno corazón y lo mató instantáneamente. Posteriormente se dio a la fuga.

NUTRIDO PRONTUARIO

El crimen, que se cometió el cuatro de este mes, fue investigado arduamente por efectivos de Investigaciones, hasta que dieron con el autor, que, en primera instancia, no pudo alegar nada en su favor. Al sordomudo se le comprobó que, aparte de robarle a los comerciantes, se dedicaba a asaltar a los ebrios que dormían en la vía pública, a quienes les sacaba la ropa y los dejaba tal como Dios los echó al mundo. Asimismo, sustruía billeteras y monederos a los transeúntes que realizaban compras en el lugar.

Después de aclarar el homicidio, los policías pusieron al asesino a disposición del Décimo Juzgado del Crimen de la capital y, actualmente, se practican diligencias para establecer —de alguna forma— la identidad del delincuente.

Santiago de Chile, Sábado 10 de Marzo de 1984

Los pistoleros
araron bencinera
mente le quitaron el auto a un

El estimado en 250 mil pesos se llevaron a las 5 horas, cuatro individuos con sus rostros cubiertos y portando sen-

de fuego, asaltaron la estación de servicio ubicada en Avda. Matta número 2027 en

que pertenecía a la asociación gremial "Placeres", donde en esos momentos tra-

er empleados nocturnos que nada pu-
er contra los cuatro delincuentes arma-

comprobar que los asaltantes utilizaron
EYP-983 de Viña del Mar, pro-

Gustavo Sparasvich Quezada, de 39 años
quien se lo quitaron bajo amenaza con

de fuego, dos de los antisociales a las 23.50
calle José Francisco Vergara frente al nú-

de Recreo Alto.
ocasión los individuos dejaron abandona-

etario del auto de alquiler sin causarle le-
a que el automóvil había sido encarga-

las unidades policiales, éste, algunas ho-
era empleado en el asalto ya menciona-

los hechos delictuales no se registraron
trabajó en la ubicación de los antisociales.

Robaban en la Estación Central

Sordomudo asesinó al socio de
correrías porque hablaba mucho



de Investigaciones decomisó 30 ki-
huana que habían plantado en sus

on, José Gabriel Chaul, de 24 años, y
Brunet, de 23 años, quienes la culti-

para su consumo y extenderla entre
a las drogas. Con la detención de los

los detectives hallaron los 30 kilos
ducto en proceso de secado, el que se

tiene un valor que supera los 600 mil
Chaul y Brunet, quedaron a disposición

to Juzgado del Crimen de Santiago, y
remitida al Instituto de Salud Públi-

hurtos reiterados en La Pincoya

acaba hasta el

godón desde

as policlínicas

habituado identificado como Norber-

Quinteros, de 21 años que había cometido

la Policlínica de La Pincoya, dependiente del



I. MUNICIPALIDAD DE PROVIDENCIA

INFORME GESTION MUNICIPAL AÑO 1983

(Miles de Pesos)

INGRESOS

EXCEDENTE AÑO ANTERIOR

M\$

%

INGRESOS GENERADOS POR EL MUNICIPIO

- Venta de Activos	1.817	0,17
- Renta de Inversiones	16.392	1,55
- Impto. por Permiso Circ. Vehiculos	241.900	22,86
- Patentes Municipales (Comerciales, Industriales, Profesionales y de Alcoholes)	152.625	14,43
- Derecho de Aseo	56.914	5,38
- Otros Derechos (Nota 1)	106.764	10,10
- Juzgado de Policia Local	14.698	1,39
- Participación Impto. Territorial (Nota 2)	406.578	38,42
- Otros Ingresos	38.931	3,68

APORTES DE ORIGEN FISCAL

- Participación Fondo Común Municipal (Nota 3)

17.013

1,61

APORTES DE ORIGEN PRIVADO

- Varios de Terceros

1.314

0,12

TOTAL INGRESOS

1.058.065

100

EGRESOS

GASTOS PARA EL FUNCIONAMIENTO DEL MUNICIPIO

- Gastos en Personal
- Gastos Funcionamiento
- Gasto Corriente (Nota 4)
- Gasto Inversión Interna (Nota 5)

175.191

32.185

GASTOS MANTENCION SERVICIOS COMUNALES

- Jardines y Ornato (Nota 6)
- Mantenc. Semáf., Señales y Demarc. Viales
- Alumbrado Público
- Aseo (Barido de Calles)
- Extracción Basura
- Por administración propia
- Por administración Delegada

6.371

5.415

GASTOS EMERGENCIA SOCIAL

GASTOS EN TRANSFERENCIAS

- Programas Sociales
- Atenc. Integral a niños de extrema pobreza
- Programa de Asistencia Judicial a personas de escasos recursos
- Programa de Alimentación Escolar
- Subvenciones a Entidades Públicas
- Programa Descontaminación Ambiental
- Subvenciones a Entidades Privadas
- Corp. Des. Social (Educ. y Salud)
- Corporación Cultural
- Organizaciones Territoriales
- Organizaciones Funcionales
- Bomberos
- Instituciones para Ciegos
- Parroquias e Inst. Religiosas
- Instituciones Varias

2.115

1.180

10.428

4.000

91.200

28.496

950

14.124

4.000

5.960

1.660

5.880

- Otros

- Prestaciones Previsionales
- Devoluciones
- Letras no ubicadas en Bancos
- Otros Fondos de Terceros

666

4.606

10

1.303

INVERSION COMUNAL (Incluye obligaciones pendientes de pago al 31 de Diciembre de 1982 por M\$ 38.505, financiadas con el presupuesto de 1983)

- Salud
- Educación y Cultura
- Acción Social
- Esparcimiento y Deportes
- Urbanización
- Vivienda
- Tránsito y Transporte
- Alumbrado Público
- Estudios y Proyectos
- Otros

OTROS COMPROMISOS PENDIENTES

DEUDAS AÑOS ANTERIORES

TOTAL EGRESOS

EXCEDENTE FINAL

Menos:

- Facturas recibidas pendientes de pago
- Fondos comprometidos por gastos de funcionamiento, de mantención de servicios comunales y de transferencias.
- Fondos comprometidos por proyectos de inversión en ejecución

EXCEDENTE REAL

NOTAS AL INFORME GESTION MUNICIPAL

NOTA 1: Incluye derechos de propaganda, derechos de ocupación en la vía pública, derechos de urbanización y construcción, compra de bases por llamados a propuesta, transferencias de vehículos, duplicado de padrones, licencias de conducir, estampillas, certificados, etc.

NOTA 2: Corresponde al 45% del total de las contribuciones de bienes raíces de la comuna, recaudadas durante 1983. El 55% restante se destina al Fondo Común Municipal, de acuerdo a la Ley de Rentas Municipales.

NOTA 3: Monto otorgado a la Municipalidad de Providencia del Fondo Común Municipal.

NOTA 4: Incluye:

- Servicio Domiciliario por extracción de basura.
- Textiles, Vestuario y Calzado.
- Combustibles y Lubricantes.
- Materiales de uso o consumo corriente.
- Compra placas de patentes de vehículos.
- Mantenimiento y Reparaciones.
- Consumos básicos (agua, electricidad, gas, servicio telefonico).
- Servicios Generales.
- Contratación de Estudios e Investigaciones.

M \$

17.549

1.826

7.154

11.170

25.190

21.242

18.703

71.652

705

175.191

NOTA 5: Incluye:

- Bien Raiz para oficinas del Juzgado de Policia Local y el Registro Civil.
- Compra de 5 vehículos entregados en comodato a Carabineros de Providencia.
- Compra de vehículos para uso Municipal.
- Compra de una planta telefónica.
- Compra de casetas para la venta de patentes.
- Elementos varios para oficinas.

M \$

20.000

2.795

1.949

2.108

1.132

4.201

32.185

NOTA 6: Incluye:

- Mantención de plazas y jardines.
- Plantación y poda de árboles.
- Fumigación y fertilización de árboles.
- Control de quintral.
- Extracción de árboles.
- Compra de plantas, materiales y otros.

M \$

31.178

2.497

2.350

1.463

854

861

39.203

INFORMES DE CUENTAS COMPLEMENTARIAS AÑO 1983

(Fondos Recibidos en Administración)

(Miles de Pesos)

INGRESOS

M\$

- Ministerio de Salud - Atenciones en Consultorios Municipales
- Ministerio del Interior - Proyectos P.O.J.H.
- Ministerio del Interior - P.E.M.
- DIGEDER - Construcción de Centro Deportivo
- Otros

30.088

29.159

11.259

7.382

1.127

TOTAL INGRESOS

79.015

EGRESOS

- Corporación de Desarrollo Social - Financiamiento de Consultorios Municipales
- Subsidios e Insumos Proyectos P.O.J.H.
- Subsidios e Insumos P.E.M.
- Inversión en la Construcción de Centro Deportivo
- Otros

TOTAL EGRESOS

SALDO FINAL

INFORME ANUAL DE GESTION DE LA CORPORACION DE DESARROLLO SOCIAL DE PROVIDENCIA AÑO 1983

(Miles de Pesos)

INGRESOS 1983

M\$

SALDO CAJA DIC. 31. 1982

3.038

EDUCACION

208.975

Subvención Ministerio de Educación

182.085

a) Ordinaria

10.484

b) Bonificaciones Legales

9.038

Ingresos Propios

7.368

Inversión Municipal a través de la Corporación

30.088

SALUD

37.098

Subvención Ministerio de Salud

56

Desfase de ingreso Subvención 1982 (Depositado Enero 1983)

(611)

Devolución a Ministerio de Salud por Fondos remesados en exceso

5.260

Ingresos Propios

2.305

Inversión Municipal a través de la Corporación

2.269

CENTROS ABIERTOS Y JARDIN INFANTIL

92.042

Aporte Comité Comunal de Ayuda a la Comunidad

91.200

Aporte I. Municipalidad de Providencia

842

Intereses

2.119

SALA CUNA BELEN

2.091

Inversión Municipal a través de la Corporación

28

Ingresos Propios

TOTALES INGRESOS

345.541

EGRESOS 1983

EDUCACION

- Remuneraciones Personal Establecimientos Educativos
- Gastos Funcionamiento en Establecimientos Educativos
- Inversiones en Establecimientos Educativos

SALUD

- Remuneraciones Personal Establecimientos Salud
- Gastos Funcionamiento Establecimientos Salud
- Inversiones en Establecimientos Salud
- Existencias en Establecimientos Salud

CENTROS ABIERTOS Y JARDIN INFANTIL

- Remuneraciones Personal Centros Abiertos y Jardín Infantil
- Gastos Funcionamiento Centros Abiertos y Jardín Infantil
- Inversiones Centros Abiertos y Jardín Infantil

ADMINISTRACION CENTRALIZADA

- Remuneraciones Personal Corporación
- Gastos Funcionamiento Corporación
- Inversiones Corporación
- Existencias Corporación

SALA CUNA BELEN

- Remuneraciones Sala Cuna
- Gastos Funcionamiento Sala Cuna
- Inversiones Sala Cuna

TOTAL EGRESOS

SALDO CAJA DIC. 31. 1983

CONTINUA EN LA PAGINA DE ENTE

MUNICIPALIDAD DE PROVIDENCIA

LISTADO DE PROYECTOS DE INVERSION 1983

NOMBRE	BREVE DESCRIPCION	UNIDAD EJECUTORA	Nº BENEFICIARIOS	INVERSION (MILES \$)		FINANCIAMIENTO	FECHAS	
				GASTADO AÑO 1983	POR INVERTIR AÑO 1984		INICIO	TERMINO
INVERSION COMUNAL CON FINANCIAMIENTO MUNICIPAL	1. AREA SOCIAL							
	1.1 Salud							
	- Ejecución 2ª etapa (final) Consultorio Salud calle Jesuitas Nº 857	Municipalidad	102 000 pacientes/año	2 393		Municipal	04-82	05-83
	- Adquisición de mobiliario y equipo, instalación y habilitación	Municipalidad	102 000 pacientes/año	22 071	1 089	Municipal	04-83	03-84
	- Transformación del ex-Consultorio de Salud en Consult. Dental	Municipalidad	14 400 pacientes/año	682	1 444	Municipal	09-83	04-84
	1.2 Educación y Cultura							
	- Construcción de salas, laboratorios, baños y patio para incorporar la Educación Básica al Colegio	Municipalidad	3 500 alumnos	11 648	2 326	Municipal	01-83	03-84
	- Construcción y reparación salas, ampliación patio y demolición salas adobe en Colegio Manuel Montt 485	Municipalidad	800 alumnos	3 200		Municipal	01-83	03-83
	- Transformación y reparación de casa en calle Padre Mariano para centro de actividades juveniles	Municipalidad	120 jóvenes	2 045	170	Municipal	09-83	12-83
	- Transformación y habilitación de tres casas ubicadas en las calles Marrin, Caupolicán y Salvador	Municipalidad	235 niños	4 569		Municipal	01-83	07-83
	- Adquisición de una casa en el sector de Bellavista, calle Constitución, para habitar en 1984	Municipalidad	54 niños	3 400		Municipal	12-83	12-83
	- Ampliación y habilitación de propiedad en Miguel Claro Nº 543 para nueva sede de este Hogar de niñas	Municipalidad	70 ancianos	8 410	93	Municipal	02-83	09-83
	- Cancelación de saldo final por adquisición de calle Andacollo 1661 habilitada en 1982	Municipalidad	400 Espect. 100 Deportistas	3 300		Municipal	01-82	11-83
	- Adquisición de propiedad de Jesuitas Nº 815 para anexarla a terrenos del Centro Deportivo	Municipalidad	70 Espect. 30 Deportistas	2 000		Municipal	11-83	12-83
	- Aumento de altura libre inferior, extensión cancha, reparación de baños y camarines, construcción gradenas en conjunto habitacional de Providencia esq. Carlos Antunez	Municipalidad	400 Espectad. 100 Deportistas	1 875	11 889	Municipal	11-82	07-84
	- Construcción de Gimnasio de 1 600 m2 en calle Jesuitas Nº 815	Municipalidad		3 611		Municipal	01-83	12-83
	- Construcción de infraestructura deportiva y de esparcimiento, habilitación canchas de fútbol	Junta de Alcaldes		1 500		Municipal	01-83	12-83
	- Aporte de fondos para ejecución de obras en el parque en convenio con la Intendencia Regional	Munic. de La Granja		1 673		Municipal	03-83	12-83
	- Entrega de 165 viviendas a familias de la Comuna y erradicación del campamento "Nva. San Cristóbal" como contrapartida a financiamiento de urbanización de Av. 11 de septiembre lóbulos 3	SERVIU Metrop.	165 familias	36 475	489	Municipal	01-83	08-83
	- Acciones puntuales de mejoramiento y pintura de muros sitios en azos, presentación exterior viviendas deshabitadas	Municipalidad		454		Municipal	05-83	12-83
	- Convenio con otros municipios para la compra y habilitación de terrenos en sector Lo Errázuniz de Maipú a fin de construir un relleno sanitario	Municipalidad		1 884		Municipal	08-83	12-83
	- Retiro de letreros, kioscos, etc. abandonados o antirreglamentarios	Municipalidad		104		Municipal	02-83	12-83
	- Convenio con el MOP para proteger con gaviones o enrocados las riberas norte y sur del sector Torres de Tajarcanal San Carlos	Minist. Obras Public.		49 545		Municipal	05-83	08-83
2. AREA TERRITORIAL								
	2.1 Urbanización							
	- Expropiaciones lóbulos 1 Av. 11 de septiembre	Municipalidad		14 411	542	Municipal	01-83	03-84
	- Pavimentación de calzada y aceras en un tramo de 240 m de longitud entre M. Montt y A. Varas	SERVIU Metrop.		6 035		Municipal	04-83	03-84
	- Indemnización a propietarios de propiedad Av. Providencia Nº 1917 monto fijado por fallo judicial Corte Suprema de Justicia	Municipalidad		49 397		Municipal	05-83	12-83
	- Terrenos para apertura de conexión de ambas avenidas entre J.M. Infante y M. Montt	Municipalidad		23 012		Municipal	01-83	12-83
	- Instalación de jardineras, escaños, papeleros kioscos, etc. en lóbulos 1 y 3 Av. 11 de Septiembre. Instalación de Senómetros	Municipalidad		2 596		Municipal	01-83	12-83
	- Convenio con Municipalidad de Santiago y Ministerio de Obras Públicas para financiamiento Puente	Minist. Obras Public.		16 195		Municipal	09-82	03-83
	- Reparación de aceras en mal estado	Municipalidad		15 233		Municipal	01-83	12-83
	- Supresión paradero de buses Pza. Baquedano; pavimentación paraderos de movilización colectiva, etc.	Municipalidad		685		Municipal	01-83	12-83
	- Construcción paseo peatonal y estacionamientos taxis y particulares del Paseo Las Bellotas	Municipalidad		1 686		Municipal	01-82	01-83
	- Instalación de nueva carpeta de circulación en puente peatonal sobre Río Mapocho sector Parque Balmaceda	Municipalidad		85	659	Municipal	09-83	03-84
	- Expropiación para ensanche vereda Av. Providencia en edificio FORUM	Municipalidad		847		Municipal	09-83	09-83
	- Expropiación para corrección trazado vereda sector Almac Pza. Pedro de Valdivia	Municipalidad		1 200		Municipal	12-83	12-83
	- Reemplazo de equipos y luminarias agotadas por equipos de mayor potencia y rendimiento	Municipalidad		4 168		Municipal	11-83	12-83
	- Instalación completa de alumbrado público en el sector Tobalaba-Los Leones de Av. 11 de Septiembre	Municipalidad		1 873		Municipal	03-83	12-83
	- Instalación de postes y luminarias faltantes en el sector Los Leones-Antonio Varas	Municipalidad		2 049	355	Municipal	03-83	12-83
	- Instalación completa de alumbrado público en el sector M. Montt - A. Varas de Av. 11 de Septiembre	Municipalidad		2 100		Municipal	03-83	03-84
	- Alumbrado Público Paseo Las Bellotas, Plazuela Las Dalías, Plazuela Infante esq. Rancagua y empalme eléctrico Pte. Pío Nono	Municipalidad		304		Municipal	01-83	12-83
	- Colocación de nuevos postes en Av. Providencia, 11 de Septiembre y calles transversales	Municipalidad		6 158		Municipal	01-83	12-83
	- Empalme eléctrico nuevo alumbrado, retiro postación antigua, iluminación monumento a Tajamares	Municipalidad		797		Municipal	01-83	06-83
	- Obras varias de sincronización de semáforos y cambio de equipos de control por sistemas digitales con mayor capacidad de programas diferentes	Municipalidad		2 070		Municipal	01-83	12-83
	- Cambio de señalización adecuándola a la nueva Ordenanza, pintura de señales en pavimento, demarcación de paraderos de taxis	Municipalidad		1 068		Municipal	01-83	12-83
	- Pago del saldo importación de pintura para demarcación de calles iniciada en 1982	Municipalidad		391		Municipal	01-83	04-83
	- Elaboración de proyectos de arquitectura de la Plaza a partir del anteproyecto ganador del concurso público de arquitectura	Municipalidad		2 823		Municipal	02-83	11-83
	- Construcción de Plaza y áreas verdes en Av. 11 de Septiembre desde Tobalaba a Vitacura	Municipalidad		1 139		Municipal	07-83	11-83
	- Ampliación de la superficie de plaza existente, colocación de especies vegetales, alumbrado bancos y papeleros	Municipalidad		712		Municipal	07-83	09-83
	- Construcción o mejoramiento en jardines de bandejones centrales, colocación de jardineras de concreto en calles y avenidas	Municipalidad		209		Municipal	10-83	12-83
	- Resiembra en el sector de Pza. Baquedano	Municipalidad		215		Municipal	10-83	12-83
	- Acciones destinadas al control de Quintral de árboles de la Comuna	Municipalidad		259		Municipal	01-83	02-83
	- Reparación del sifón que permite regar con agua no potable, árboles de calles del sector central de la Comuna	Municipalidad		770		Municipal	02-83	11-83
	- Compra e instalación de papeleros, bancos, etc. para plazas y parques de la Comuna	Municipalidad		504		Municipal	05-83	12-83
	- Cancelación de pago final por construcción de riego parque Sta. María iniciado en 1982	Municipalidad		199		Municipal	02-82	07-83
	- Fertilización y mantenimiento de árboles nuevos	Municipalidad		131		Municipal	06-82	01-83
	TOTAL INVERSION MUNICIPAL			320 160				
INVERSION COMUNAL CON APOORTE EXTERNO								
	1. AREA SOCIAL							
	- Aporte complementario a construcción de Gimnasio de calle Jesuitas Nº 815	Municipalidad		7 382		Digeder	11-82	12-83
	TOTAL INVERSION CON APOORTE EXTERNO			7 382				
	TOTAL INVERSION COMUNAL			327 542				

JOSE RAVEAU OLMO
DIRECTOR DE FINANZASCARMEN GREZ DE ANRIQUE
ALCALDESA

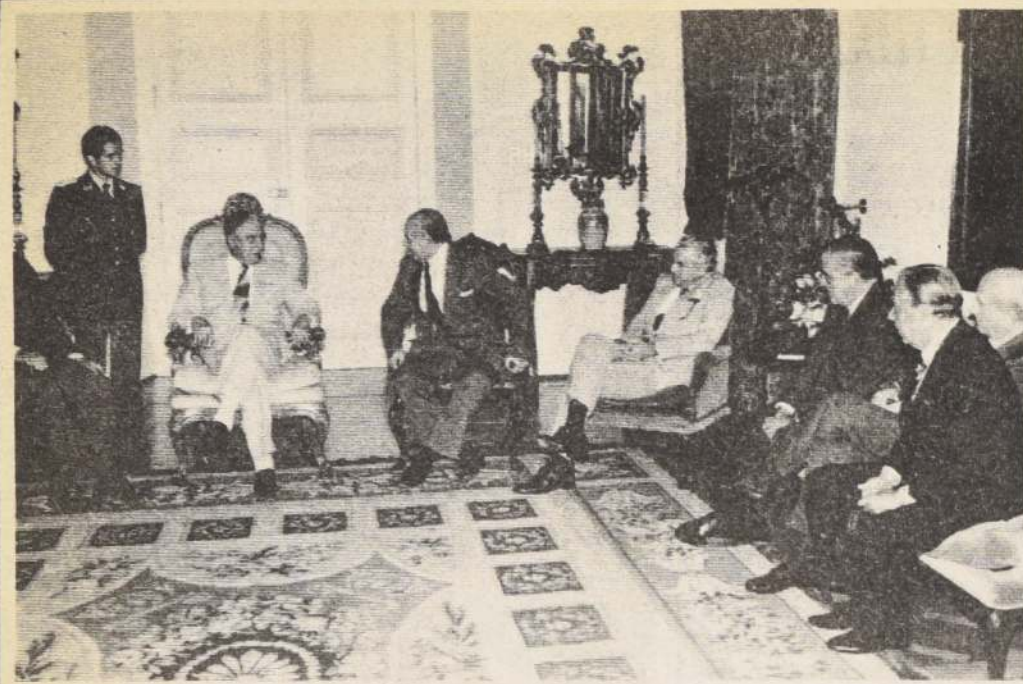

PRESIDENTE PINOCHET CON DELEGACIONES

El Primer Mandatario, Capitán General Augusto Pinochet, recibió en los salones de la Moneda a los jefes de las delegaciones hípicas de Argentina, Brasil y Uruguay, que participan en el IV Latinoamericano. Los delegados extranjeros fueron acompañados por el directorio del Hipódromo Chile, entidad que organiza el magno evento continental, encabezado por Mauricio Serrano Palma. La reunión, muy agradable, mostró a Su Excelencia vivamente interesado en que la competencia sea una instancia de unión entre los pueblos de Sudamérica.

Responsables del invicto charrúa

“Siempre trabaja así...”

Hugo Camilo, jockey del invicto uruguayo, “COMPADRE” quedó satisfecho aunque no asombrado con el registro de 27 segundos para los 500 metros en la pista del Hipódromo Chile. La marca que dejó a todos asombrados, fue comentada de esta forma por el profesional:

“Es un caballo muy generoso. Sus tiempos responden al increíble momento por el que atraviesa. Me gustó el registro pero más me agradó la forma en que tomó los codos, que aquí son muy pronunciados.

Afortunadamente tengo experiencia en pista de este tipo porque me inicié en el Hipódromo de San José en Uruguay que tiene una cancha muy parecida”.

“TODOS SON BUENOS”

Para Camilo, todos los corredores son buenos “por algo están acá. La delegación uruguayo es pareja y pienso que harán una linda carrera.

¿Ud. ha hecho toda la campaña con “Compadre”?

“Sí desde que se inició. Es un muy buen caballo que se caracteriza por venir siempre a la expectativa. Es violento para atropellar, por algo lo creo rival de peso para cualquiera”.

Hugo Camilo se radicó en Maroñas hace cinco meses, luego de comenzar en San José. Cree que la oportunidad con “Compadre” en Chile es la precisa para consagrarse a nivel internacional.

EL PREPARADOR

“No conozco la cancha

ni los tiempos, pero de acuerdo a lo que ustedes comentan, estoy muy satisfecho. “Compadre” es un caballo que siempre corre muy bien, por eso no me sorprende, dijo el preparador del invicto uruguayo, A. Gutiérrez.

“El tren de carrera? Mi entrenado es manso. Corre en cualquier puesto y si se le pone uno que haga tren violento, no tendrá problemas para seguirlo, finalizó diciendo el trainer, cuya primera salida internacional es la de Chile”.



AGOTADO DE MADRUGADA: La edición especial de nuestro suplemento “Mundo de la Hípica” se agotó a las 08.00 en el Hipódromo Chile y Club Hípico. Las 16 páginas causaron furor. El preparador Juan Esteban Bianchi y Marina Lezano fueron uno de los tantos extranjeros que “degustó” el diario de los hípicas. La jockey, considerada la mejor del mundo, estará presente este domingo en el Club Hípico en la carrera “Delegaciones Extranjeras”.

¡Buena “Compadre”

La gran carta uruguayo deslumbró a los aficionados locales que observaron su apronte: 27 segundos los primeros 500 metros. Extraordinario

El invicto uruguayo COMPADRE se convirtió en la gran figura de la jornada de trabajo de ayer en el Hipódromo Chile. El hijo de Heart, sin mayores exigencias, cubrió 865 metros en 51" junto a su jockey Hugo Camilo. Lo espectacular del apronte estuvo en que los primeros 500 los pasó en 27 2/5, a todas luces una marca extraordinaria que nos inquieta y que nos ha hecho exclamar ¡No nos ayude compadre!

Los otros candidatos de Montevideo también lucieron impecable condición física. STRONG KID movió 800 metros en 49 2/5 con final de 12 2/5. Lo condujo Omar Tamarasco.

El tordillo MARADONA, en tanto, con Walter Báez, recorrió la misma distancia en 52, con trece clavados para los postreros doscientos. Su trabajo fue completamente a voluntad.

Los responsables de toda la “delegación” de Punta del Este quedaron plenamente satisfechos, sobre todo los detentores del stud “El Bonete”, propietarios del gran invicto uruguayo.

Tres de los argentinos, FATLY, CAO y EGLINTON cotejaron a voluntad tras los anteriores. El primero “movió” 600 en 39 con Oscar Zapata. El hijo de Utópico, en tanto, recorrió 700 en 44 1/5, junto a Víctor Zenteno. Finalmente, la esperanza trassandina, EGLINTON, mar-



COMPADRE finaliza su cotejo en el Hipódromo Chile. Causó sensación por los que le asignan una de las mejores instancias del turf.

có 44 con el chileno Gabriel Meneses.

Los representantes brasileños se limitaron a galopar y reconocer la cancha, en

Walter Báez

“Maradona está fenómeno”

“Maradona anduvo muy bien aunque el tiempo no lo diga porque las instrucciones que recibí fueron

Jorge García (Kigrandi)

“Costará ganar”

“La pista me parece bastante buena, aunque como lo han dicho otros colegas las curvas son algo cerradas, pero en todo caso creo que no tendremos problemas. Mi caballo galopó hoy (ayer) y se acomodó muy bien al terreno. En todo caso, nosotros sabemos que la prueba es muy brava porque los caballos chilenos son excelentes y tienen el favor de que son locales y conocen la pista. Aquí deben correr mucho más que en Brasil, lo que es bastante decir porque en Sao Paulo y en Río siempre han realizado grandes carreras. Nosotros podemos ganar, pero es más difícil que en las temporadas anteriores”.

Con mucha honestidad y gentileza respondió JORGE GARCÍA, jockey del crédito brasileño KIGRANDI a nuestras consultas. Tranquilo, muy profesional y reconocido como uno de los mejores fustas de su país, dialogó con LA NACION en un español “trastabillado”, pero entendible.

“Actualmente, tengo 29 años, marcho segundo en la estadística con dieciséis triunfos. Me supera sólo Albencio Barroso por unas veintidós pruebas. Este es nuestro mejor látigo”.

Jorge García participó antes en una de las versiones del Latinoamericano con gran éxito:

“Con Dúplex ganamos la segunda ocasión del evento, cuando se disputó en Buenos Aires. Ahora ese gran caballo presta servicios en un haras. Creo que ha sido el mejor caballo que he conducido en toda mi campaña. Corría muy bonito, de atrás y atropellaba con extraordinaria fuerza. El pingo que monto ahora es bastante bueno también y acciona de inmediato con los punteros. Le tengo confianza, pero te reitero que será muy difícil vencer a los caballos de ustedes”.

LA NACION Santiago de Chile, Sábado 10 de Marzo de 1984

Verán cómo quieren en Chile!

hermanos, las puertas siempre estarán abiertas

Los seguros que el inolvidable tema de Chito conjugado a la perfección por los miles de Chile no contaba con la plena experiencia de la hípica por ejemplo, que hace dos internacionales. Hemos sido invitados muchas veces a ellas, pero no sabíamos, en el momento de ellas, como era organizar una justa internacional.

DESAFIO CHILENO

Esta vez que Mauricio Serrano Palma pidió la se-... nuestro país, se estaba jugando una carta de tras-... Chile no contaba con la plena experiencia de la hípica por ejemplo, que hace dos internacionales. Hemos sido invitados muchas veces a ellas, pero no sabíamos, en el momento de ellas, como era organizar una justa internacional.

TRABAJAR EN EQUIPO

La fórmula que usaron los palmeños para medir sus... laborar en interacción. Vale decir, cada uno... ciones específicas, pero sin dejar de conocer lo... otro. Así en forma mancomunada, el Hi-... Chile fue gestando obras como las que hoy ve-... orgullo muestra a su público. La versión fue fuerte, pero estaba dentro de los... una mentalidad en los de Vivaceta que no es... inmediato, sino que esperar un tiempo, quizás... que el retorno se dará en doble proporción. La comercial lo caracteriza desde que se hi-... de la hípica de Plaza Chacabuco. Todos, en primer orden, enfrentaron la situación para... al turf y rumbear hacia el éxito que hoy co-... de las instituciones las hacen las personas, esas... formaron arduamente en busca de salidas posi-... KICHA... miterían el repunte deseado, el que llegó muy... jacks... azas fueron incrementándose sin necesidad... que posteriormente significaran... hizo todo con lo que se tenía en el momento. La volvió al hipódromo de siempre y el juego se... a las que le permitieron pensar en que el pri-... daba dado y cumplido con creces.

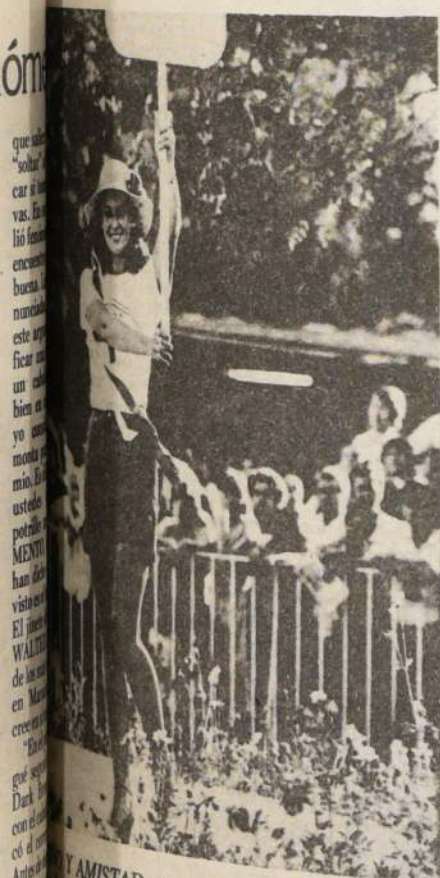

Y AMISTAD: Ambas características intrínsecas se verán reflejadas hoy en la largada Premio Latinoamericano. Las delegaciones han recibido todo tipo de manifestaciones de amistad. Uno de los regalos será sin duda la

LA IDEA DE LA INTERNACIONAL

Conscientes de las limitaciones del recinto y de su pista, los del Chile fueron tras el desafío más grande que era devolver las pruebas internacionales a la hípica nacional. Querían que la gente viviera lo que es una llegada entre caballos chilenos, argentinos, brasileños y de demás países.

¿Hasta cuándo teníamos que esperar la fecha indicada para salir del letargo que nos tenía postrados en la paralización de las jornadas, sabiendo que teníamos la mejor organización y contingente equino y profesional?

HECHOS QUE INFLUYERON

Rasputín fue a ganar al Brasil, luego Saint Mesme y Petisero arrasaron en Perú... Esos hechos hicieron recapacitar a los areneros de que teníamos caballos para enfrentar una internacional en casa y ser capaz incluso de arrebatar la supremacía de otras hípicas.

En la actualidad, a escasas horas de la largada vemos con orgullo como los visitantes se pasean por nuestra pista. Y pensar que esto lo hizo la hípica nacional. La capacidad siempre ha estado y eso lo sabe todo el mundo, lo que faltaba era el impulso inicial que una sola persona llamado Mauricio Serrano dio, inyectando optimismo a todos para luchar unidos hacia un mismo norte.

JORNADA DE TITANES

Mañana sábado, desde tempranas horas las puertas del Hipódromo Chile estarán abiertas de par en par, esperando a la afición que llegue a repletar sus graderías.

El recinto completo ha sido refaccionado y las comodidades en todos los sectores son de primer orden. Lógicamente que las inversiones mayores se realizaron en los pisos de accionistas y propietarios, pero tampoco hay que desconocer que una fuerte cantidad de fondos se cristalizaron en la instalación de mayores cajas de juego y otros acondicionantes en las populares

ATRATIVOS

Uno de los hechos de mayor atractivo es la realización de las carreras para jinetes visitantes en una de las pruebas previas a la internacional.

En ella se ha estimulado en dólares al ganador del premio, que además cobrará la suma equivalente a la recompensa de la justa, en la que intervendrán productos de tres años no ganadores.

Con esto se pretende dar mayores conocimientos del terreno a los profesionales del exterior, que podrán llegar más enterados de las características de las curvas y tierra derecha.

LOS MEJORES CABALLOS

El espectáculo central estará en los 2.000 metros del Latinoamericano. Quince competidores, de los cuales cuatro son chilenos, largarán, pasando por la meta dos veces. Ojalá sea Momento, Fabbiani o algunos de los nuestros el que atraviese el disco con la diferencia que lo haga acreedor del hermoso trofeo que en la actualidad está en poder de Brasil.

Con la mano en el corazón tenemos contingente para hacernos ilusiones concretas, ya que el grupo es de calidad, partiendo por los dos primeros nominados que mencionamos anteriormente. High Master y Jovial son buenos, pero no tienen la supremacía de los primeros. De todas formas hacen un cuarto que en cualquier terreno del continente cumplirían una presentación de altura.

ACLIMATACION DE LAS VISITAS

En lo que aclimatación se refiere, los argentinos llevan la primera opción de los extranjeros. Llegaron a Chile hace varios días y han salido a la cancha a conocerla y a trabajar. Les ha hecho bien el clima chileno y se espera que respondan a los pergaminos que traen desde el hermano país. De la misma forma los jockey ya han montado y, aunque con cierto recelo toman las curvas, han encontrado la forma de enfrentarla en el pleito.

Los uruguayos y brasileños siguen en su función de reconocimiento. Los cariocas serán uno de los más favorecidos con el boletaje de las visitas porque tienen el precedente de haber ganado las tres versiones pasadas. Uruguay, con un grupo que ha sido catalogado de lujo para ese turf en los últimos años, correrá con muchas posibilidades de asegurar un lugar entre los primeros.

COMPARTIR

Diversas manifestaciones de amistad han caracterizado al hipódromo anfitrión. Las delegaciones hermanas ya han vivido de situaciones inolvidables. Hay mucha confraternidad que es lo que justamente se busca en este

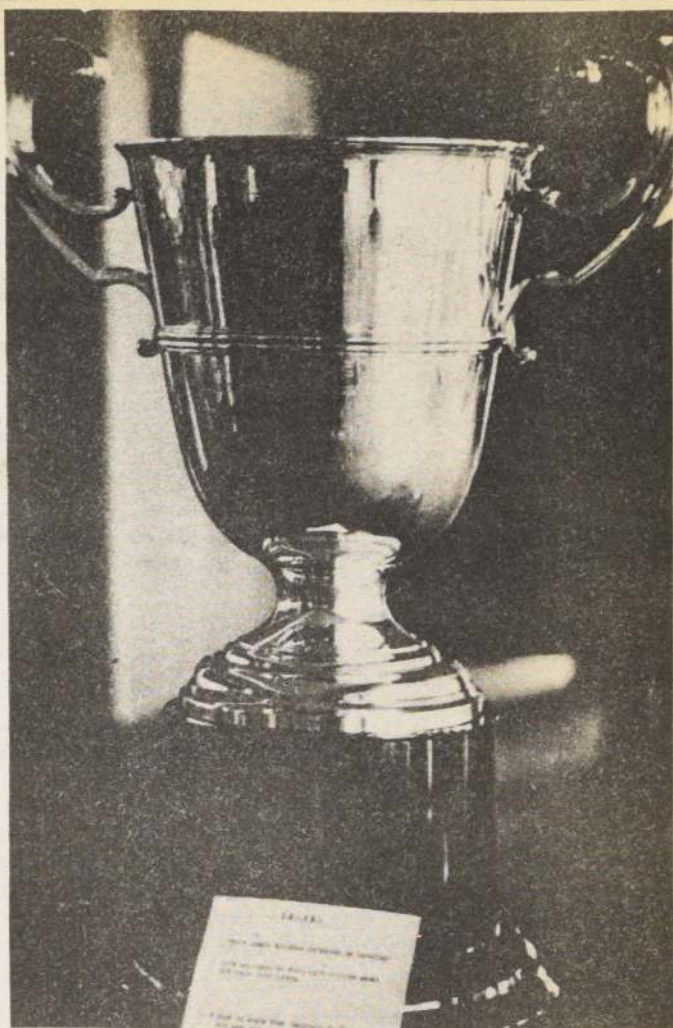

LA COPA: Los chilenos consideran que nuestro equipo está en condiciones de dejar la Copa Latinoamericana en La Palma. El codiciado trofeo pertenece a Brasil, ganador de las tres versiones pasadas.

tipo de confrontaciones. La competencia queda a un lado cuando un vaso de vino y una empanada une a los dueños de casa con los visitantes. En ese momento las puertas y los corazones están abiertos al mundo. Esa es la forma de sentir del pueblo chileno, que atrae tanto al forastero y que le obliga a retornar cuanto antes a esta angosta pero cálida faja de tierra...

Y verás como quieren en Chile al amigo cuando es forastero... Linda frase para englobar un desafío internacional que se ha transformado en el mayor de los últimos 20 años en nuestro turf... Si vas para Chile será el himno de las delegaciones cuando se vayan a sus respectivos hogares, plenos de satisfacción por haber cumplido con un pueblo, que se entregó por entero en entregarles su cariño y amistad.



LA PALMA abre sus puertas de par en par a las delegaciones foráneas. Sin dudas se sentirán en casa porque las atenciones han sido de primera.

Hipódromo Chile

(Sábado 10 de marzo)

1ª

CARRERA. — 1.200 metros, a las 13.00 horas. — Indice 6 al 1. (1ª válida para la Triple Inicial).

406 P. Polanco	4	1 Campea	54 R. Miranda	8
382 U. Duque	3-7-1	2 Compadrito	54 L. Rivera	12
290 G. Romero	Rp.	3 Denunciado	54 R. Chamorro	6
376 E. Acevedo	Rp.	4 Golleria	54 S. Suárez	9
385 H. Yáñez B.	4-8-5	5 Grendo	54 M. Santos	13
417 C. Miranda	9-6-8	6 Intensa	54 R. Arrué	15
261 O. Manso	Rp.	7 Petit Maitre	54 P. Castillo	4
458 A. Carreño	2	8 Zig Zag	54 I. Navarrete	14
385 D. Torres P.	15-10	9 Zonzo	54 J. Amestelly	10
382 O. Jara	14-11	10 Balneario	52 F. López	3
382 A. Jaque	3-6-4	11 Ganga	52 F. García	7
2729 A. Jaque	Rp.	12 Explayada	51 J. Orellana	11
197 C. Urbina	Rp.	13 Shakira	52 N.N.	5
458 J. Bravo	5-8-10	14 Es Tuyo	51 D. Medina	2
67 J. Amaro	Rp.	15 La Santita	51 M. Olguin	1
484 C. Santos	Rp.	16 Receso	50 O. Díaz	16

EJEMPLARES SUPLENTE

404 J. Pérez	8-13v	17 Fantasmal (p.p.)	50 N.N.
475 R. Pimbo	Rp.	18 Papá Mono	50 N.N.

2ª

CARRERA. — 1.200 metros, a las 13.30 horas. — Condicional. (2ª válida para la Triple Inicial).

459 J. Melero	12	1 Ammah	53 H. Berríos	8
459 A. Padovani	10	2 April Sky	53 V. Rojas	12
473 M. Muñoz D.	13-8c	3 Bergere	53 H. Mena	6
473 C. Tapia	Rp.	4 Cafetera	53 O. Jara	9
459 J. Nicoli	11-9	5 Farsita	53 D. Medina	13
459 C. Urbina	6-6-4	6 Frascola	53 J. Turrieta	15
416 F. Pinochet	7-6	7 Hacendada	53 J. Díaz	4
202 J. Nicoli	Rp.	8 Jocunda	53 S. Suárez	14
219 P. Baeza	Rp.	9 Joselyne	53 M. Santos	10
416 E. Cortez	8	10 Maria del Mar	53 J. Romero	7
386 L. Romero	12-15	11 M. Christmas	53 G. Farfán	3
1524 C. Muñoz G.	Rp.	12 Mocita Moderna	53 D. Salinas	11
416 R. Quiroz	3-4-4	13 Panamá Vieja	53 P. Cerón	5
473 L. Santos	3c-7c	14 Tira Risas	53 M. Astudillo	2
416 P. Bagú	10-4-2	15 Ulster	53 J. Berríos	1
416 J. Castro R.	5-2-3	16 Zoom	53 S. Vera	16

EJEMPLARES SUPLENTE

386 A. Chinoni	15-R	17 Diamanta	53 N.N.
416 E. Acevedo	4-2-R	18 Bufanda	53 N.N.

3ª

CARRERA. — 1.200 metros, a las 14.00 horas. — Condicional. (3ª válida para la Triple Inicial).

320 J. Silva	Rp.	1 Bold Ferdy	56 J. Silva	8
— J. Sánchez	Deb.	2 Boldal	56 J. Verdugo	12
— P. Bagú	Deb.	3 Brote	56 P. Cerón	6
— A. Abarca	Deb.	4 Estragón	56 L. Muñoz	9
— H. Miranda	Deb.	5 Lurin	56 J. Amestelly	13
— E. Cortez	Deb.	6 Mangrullo	56 M. Aranda	4
— J. Vélez	Deb.	7 Me Enteré	56 O. Díaz	14
— E. Beuzenberg	Deb.	8 Moneyed	56 C. Barrera	10
410 S. Romero	7-8-8	9 Neón	56 R. Cea	3
— J. Sánchez	Deb.	10 Retador	56 E. Guzmán	7
410 R. Quiroz	6-3	11 Saratoga Fun	56 M. Santos	11
307 R. Maggi S.	4-4	12 Sexy Boy	56 J. Tobar	5
— J. Pichara	Deb.	13 Taitonto	56 P. Herrera	2
410 F. Salas	4-10-4	14 Trinchado	56 L. Corvalán	1

4ª

CARRERA. — 1.900 metros, a las 14.30 horas. — Indice 8 e inferiores.

472 H. Espinoza	Rp.	1 L. Margarita	55 R. Miranda	8
345 O. Aliaga	2-5v	2 Sistemático	55 L. Murillo	6
470 R. Pimbo	11-10	3 A. King	54 C. Leighton	9
444 C. Tapia	Rp.	4 Romeral	54 M. Santos	4
426 O. Espinoza	Rp.	5 Topacio	54 J. Muñoz	10
484 A. Jaque	Rp.	6 Dátury	53 E. Suárez	3
451 H. Jara	Rp.	7 Decton	53 C. Cáceres	7
373 G. Pombo	7-5-7c	8 Week End	53 No corre	11
290 A. Chinoni	Rp.	9 Regodión	52 S. Suárez	5
279 H. Yáñez B.	Rp.	10 Lorita	50 J. Navarrete	2
392 R. Bernal G.	5-3-3	11 Qué Pasó	49 P. Castillo	1

5ª

CARRERA. — 1.200 metros, a las 15.00 horas. — Condicional.

— E. Vidal	Deb.	1 Alipédo	56 J. Turrieta	8
410 J. Segovia	5-2	2 Bajador	56 P. Herrera	12
410 J. Sánchez	5	3 Banano	56 M. Alvarez	6
— R. Maggi S.	Deb.	4 Bold Pit	56 E. Guzmán	9
— P. Bagú	Deb.	5 Bromo	56 J. Berríos	13
— E. Beuzenberg	Deb.	6 Buen Amigo	56 G. Barrera	4
307 G. Silva	3	7 Casandro	56 F. Díaz	14
— H. Miranda	Deb.	8 Chasco	56 A. Poblete	10
— S. Romero	Deb.	9 Leonard	56 J. Amestelly	3
— O. Bagú	Deb.	10 Mal Negocio	56 P. Cerón	7
410 C. Santos	7	11 Mayor Parte	56 C. Amestelly	11
— J. Vélez	Deb.	12 Mr. Faila	56 O. Díaz	5
— M. Segura	Deb.	13 Qué Farrero	56 S. Vera	2
		14 Quileto	56 J. Tobar	1

6ª

CARRERA. — 1.200 metros, a las 15.35 horas. — Indice 12 al 9. (1ª válida "Cuádruple del Chile").

458 R. Quiroz	6-R-1	1 Corregido	54 D. Salinas	8
411 A. Breque	1-2-4	2 Flashdance	54 P. Cerón	12
434 E. Beuzenberg	Rp.	3 Pardita	54 F. Díaz	6
385 R. Maggi S.	5-3-4	4 Temporera	54 J. Tobar	9
364 C. Urbina	5-2-5	5 Frecciata	53 J. Turrieta	13
468 C. Urbina	6	6 Ministrina	53 M. Aranda	15
468 G. Espinoza	5-5	7 Nitidez	53 L. Cifuentes	4
437 E. Rodríguez	Rp.	8 Portrayer	53 P. Castillo	14
355 R. Serrano	3-3-1	9 Basilea	52 J. Silva	10
468 J. Pichara	14-6-4	10 Don Pepe	52 V. Rojas	3
364 A. Quiroz	11-4	11 Druida	52 O. Díaz	7
457 D. López	Rp.	12 Edison	52 S. Vera	11
416 J. Guajardo	7-10-1	13 Guachara	52 L. Corvalán	5
417 U. Duque	5-1-2	14 M. Rangoso	52 L. Rivera	2
468 L. Toledo	5-4-8	15 En Trato	51 M. Olguin	1
276 C. Bagú	Rp.	16 Entronada	51 C. Delgado	16

EJEMPLARES SUPLENTE

468 N. Hadwa	10	17 Paracelsa	52 N.N.
485 M. Segura	11c-15c	18 Campo Gris	54 N.N.

7ª

CARRERA. — 1.400 metros, a las 16.10 horas. — Condicional. (Para jinetes extranjeros y jinetes chilenos invitados). (2ª válida "Cuádruple del Chile").

467 J. Vélez	6-8c-8	1 Amoroso	56 S. Vera	8
467 E. Rodríguez	11	2 Bombazo	56 G.F. Almeida	12

Hipódromo Chile

(Sábado 10 de marzo)

496 N. Hadwa	12-8-8	3 Comodón	56 J. García	6
420 R. Jaque	6-7c	4 Detective	56 S. Vázquez	9
492 P. Inda	5-7-7	5 Falconete	56 M. Lezcano	13
467 C. Urbina	9-5-9	6 Frascón	56 F. Díaz	15
496 J. Vélez	6-2c-3	7 Heby	56 A. González	4
2296 O. Martínez	Rp.	8 January	56 No corre	14
467 D. Alvarez	2-4-2	9 Marquis	56 H. Camilo	10
2129 P. Baeza	Rp.	10 Matapán	56 O. Zapata	3
496 O. Silva	4	11 Mazingher	56 A. Barroso	7
496 E. Beuzenberg	2-9	12 Ocean Flight	56 J. Ricardo	11
386 C. Zúñiga	10c-13	13 Pambok	56 G. Meneses	5
359 A. Gutiérrez	5-4-4	14 Schariak	56 W. Báez	2
— O. Silva	Deb.	15 Trocante	56 V. Centeno	1

8ª

CARRERA. — 1.300 metros, a las 16.40 horas. — Condicional. (3ª válida "Cuádruple del Chile").

447 O. Manso	3c-3c	1 Churqui	56 C. Delgado	8
278 J. Castro R.	Rp.	2 Fundamento	56 G. Pinto	12
462 E. Fuentes	6-1-2	3 Germánico	56 E. Guzmán	6
486 R. Lorca	3-9-8c-3	4 Guitarrazo	56 M. Aranda	9
339 P. Baeza	Rp.	5 Magistral	56 J. Pérez	13
281 H. Miranda	Rp.	6 Mocito Mejor	56 P. Herrera	4
208 A. Breque	Rp.	7 Montalto	56 L. Muñoz	10
470 A. Bullezu N.	1-3	8 Sandialero	56 M. Santos	3
462 O. Jara	5	9 Vértigo	56 M. Olguin	7
423 A. Quiroz	Rp.	10 Confiadita	53 D. Medina	11
419 H. Miranda	2-13-7	11 Lady Sophie	53 P. Cerón	5
468 C. Avila	1-13	12 Pilita	53 L. Corvalán	2
437 A. Abarca	Rp.	13 S. non Seamo	53 J. Manett	1

9ª

CARRERA. — 1.600 metros, a las 17.15 horas. — Indice 13 al 10. Premio Jockey Club Brasileiro. (4ª válida "Cuádruple del Chile").

470 O. González	6-6-5	1 Abasto	55 P. Castillo	8
385 D. Alvarez	7-2-3	2 Primosa	55 S. Vera	12
388 R. Pimbo	2-3-2	3 Feudal	54 No corre	6
472 L. Romero	6-2c	4 Pragmatic	54 J. Tobar	9
470 O. Jara	1-4-7	5 Puente Roto	54 M. Olguin	4
285 S. Romero	Rp.	6 Devans	53 V. Rojas	10
392 G. Peralta	9-1	7 Diadora	52 L. Toro	3
2176 J. Vélez	Rp.	8 Panzito	52 O. Díaz	7
59 C. Bagú	Rp.	9 Pop Corn	52 C. Delgado	11
472 R. Maggi W.	2c-3c	10 Pashway	51 F. Díaz	5
392 S. Romero	6-2	11 Sapayo	51 No corre	2
470 J. Melero	4-4	12 Sufrido	51 M. Aranda	1

EJEMPLARES SUPLENTE

447 E. Inda	Rp.	13 En Ti Confío	52 J. Díaz
470 G. Pombo	10-11	14 Mayacán	52 J. Navarrete

10ª

CARRERA. — 2.000 metros, a las 17.50 horas. — Clásico Internacional "GRAN PREMIO LATINOAMERICANO-LAN CHILE".

— J. Etchehoury	Rp.	1 Cao	(Arg.) 61 V. Centeno	15
258 J. Cavieres	Rp.	2 H. Master	(Chi.) 61 A. González	5
— W. Pereira	Rp.	3 Latino	(Bra.) 61 C.F. Almeida	14
— A. Ricardo	Rp.	4 Ecio	(Bra.) 60 J. Ricardo	7
258 J. Castro F.	Rp.	5 Fabbiani	(Chi.) 60 S. Vera	9
— A. Gutiérrez	Rp.	6 Kigrandi	(Bra.) 60 J. García	6
— J. Etchehoury	Rp.	7 Compadre	(Uru.) 56 H. Camilo	11
— M. Gervasoni	Rp.	8 Eglinton	(Arg.) 56 G. Meneses	2
— J.A. Maldotti	Rp.	9 El Acor	(Arg.) 56 M. Lezcano	4
258 A. Gutiérrez	Rp.	10 Farisco	(Bra.) 56 No corre	1
— R. Rosa	Rp.	11 Fatly	(Arg.) 56 O. Zapata	12
2526 S. Romero	Rp.	12 Jovial	(Chi.) 56 F. Díaz	13
— A. Migues	Rp.	13 Maradona	(Uru.) 56 W. Báez	3
	Rp.	14 Momento	(Chi.) 56 S. Vázquez	10
	Rp.	15 Strong Kid	(Uru.) 56 O. Taramasco	8

EJEMPLARES SUPLENTE

466 S. Romero	8-4	16 Petisero	60 N.N.
466 J. Zúñiga	1	17 Movedizo	61 N.N.
374 J. Zúñiga	Rp.	18 Plástico	61 N.N.
168 A. Bullezu	Rp.	19 Semillero	56 N.N.

11ª

CARRERA. — 1.200 metros, a las 18.25 horas. — Indice 15 al 13.

471 O. Mora	5-8-5	1 Mocito Mago	55 M. Olguin	8
485 R. Serrano	Rp.	2 Oere	55 J. Silva	12
2676 A. Yunusic	Rp.	3 Salón	55 S. Vera	6
485 L. Santos	13c-9c	4 Bye Bye	54 A. Vergara	9
365 A. Gutiérrez	4-10-3	5 Campanario	54 A. Fajardo	13
292 M. Muscatt	Rp.	6 Ch. Snipe	54 D. Medina	15
390 C. Miranda	7-3-1	7 Don Nadie	54 D. Salinas	4
427 L. Alvarez	Rp.	8 Hip Hurrá	54 C. Silva	14
467 G. Espinoza	3-2-1	9 Recordado	54 L. Cifuentes	10
471 R. Jaque	9-9-6	10 R. Street	54 J. Orellana	3
462 F. Salas	13	11 Valle Feliz	54 L. Corvalán	7
365 D. López	6-5-6	12 Berlin	53 L. Muñoz	11
462 O. Martínez	4-9	13 Clodoaldo	53 M. Santos	5
470 J. Silva	8-12	14 Guinda Seca	53 J. Muñoz	2
447 O. González	Rp.	15 Mochete	53 M. Aranda	1
468 L. Herrera	8-12c-3	16 Platal	53 N. Urrutia	16

EJEMPLARES SUPLENTE

471 R. Muñoz	6-8-7	17 S. Wind	55 N.N.
462 L. Urbina	6	18 Illimani	53 N.N.

12ª

CARRERA. — 2.200 metros, a las 18.55 horas. — Indice 28 e Inf. Premio Jockey Club Argentino.

465 J. Castro	9-4	1 Remolcador	59 J. Amestelly	8
94 A. Valdés	Rp.	2 Zani	58 L. Muñoz	6
412 E. Rodríguez	3-3-1	3 Milahue	55 P. Castillo	9
412 C. Vázquez	1-1-3	4 Dantam	54 S. Vera	4
412 A. Quiroz	4-6-4	5 Jabil	54 J. Barraza	3
412 M. Velarde	1-4-5	6 Kilán	53 J. Orellana	7
297 P. Bagú	Rp.	7 Poniak	52 P. Cerón	5
470 O. Martínez	8-6-2	8 Jaspeado	51 C. Barrera	2
470 E. Cortez	5-1-6	9 Lírico	50 O. Jara	1

13ª

CARRERA. — 1.600 metros, a las 19.30 horas. — Indice 18 al 14.

2622 P. Bagú	Rp.	1 Invento	55 P. Cerón	8
256 O. Jara	Rp.	2 No Smoking	55 D. Salinas	12
470 E. Beuzenberg	9-2	3 Erasmo	54 J. Amestelly	6
388 G. Romero	7-3-1	4 Heredero	54 R. Chamorro	9
470 O. Mora	8-7-8	5 Husimir	54 F. Díaz	4

14ª

CARRERA. — 1.200 metros, a las 9 al 6.

385 C. Muñoz	9-13	1 Tacha	6 Jernara	6
468 E. Vidal	6-11	2 Carrasco	7 Llan Llan	7
936 O. Mora	Rp.	3 Chin	8 Palo Llan	8
417 J. Nicoli	12-9	4 Decidora	9 Arabe	9
468 E. Castro	5-1-9	5 Divero	10 Mirador	10
417 D. Torres P.	5-10	6 Golden Karil	11 Fichado	11
458 S. Bécar	Rp.	7 Honora	12 Yokoyama	12
336 P. Inda	9-9-6	8 Amado		
458 C. Vázquez	3-4	9 Cazura		
441 A. Rivas	Rp.	10 Napere		
441 R. Serrano	Rp.	11 Ojo Arde		
441 G. Peralta	Rp.	12 Shangay Sa		
458 L. Guerrero	11c-7	13 Triniton		
2726 S. Escalante	Rp.	14 Zampator		
445 H. Espinoza	Rp.	15 Zampator		
409 J. Guajardo	7-5	16 Zorpano		

ACCION Santiago de Chile,
Sábado 10 de Marzo de 1984

Hoy puede ser un gran día...

17.50 horas se larga la "Carrera del Siglo" en nuestro país. Chilenos, uruguayos, brasileños y argentinos tras la anhelada supremacía continental

en pasto, superó con record a Messone en 1.800 metros. Llegó a la prueba en excelente postura.

LATINO

BRASIL, 61 kilos. Gonzalo F. D'Almeida. Derrotó con comodidad a Eecio en la selectiva de Río de Janeiro. Es el "decano" de los rivales de hoy, ha corrido 28 veces y de ellas siete las transformó en victoria.

EECIO

BRASIL, 60 kilos. Jorge Ricardo. Alazán de cuatro años, el anterior lo venció por 3/4 cuerpo en "tiro" selectivo de dos kilómetros. Cuenta con cinco triunfos en dieciocho presentaciones.

FABBIANI

CHILE, 60 kilos. Sergio Vera. Cuenta con tres éxitos consecutivos, el más actual por medio cuerpo sobre High Master, jovial y un destacado grupo de corredores nacionales. Cuenta con la confianza de muchos fanáticos y técnicos. Fue uno de los cracks de la pasada generación.

KIGRANDI

BRASIL, 60 kilos. Jorge García. Sorpresivamente fue derrotado por Foriseno en la selectiva de Sao Paulo, por medio pescuezo. Es el crack de la delegación carioca. Tiene un segundo de Inmensity en el "Pellegrini". Representa la clase.

COMPADRE

URUGUAY, 56 kilos. Hugo Camilo. Es el único invicto del grupo en

cuatro presentaciones. Ha ganado en tiros de 1.200 a 2.400 metros. Se presenta con excelentes aprontes realizados en la pista de Maroñas.

EGLINTON

ARGENTINA, 56 kilos. Gabriel Meneses. Es la esperanza de los trasandinos. Cuenta con tres victorias en cinco actuaciones. Sus aprontes en el Hipódromo Chile resultaron excelentes y peligrosos. En todo caso, nunca ha corrido en arena.

EL ASESOR

ARGENTINA, 56 kilos. Marina Lezcano. No corre desde octubre y este largo descanso es su mayor contra. Tiene dos triunfos en seis disputadas. Se le consideró el mejor potrillo de Buenos Aires cuando ganó la "Polla".

FATLY

ARGENTINA, 56 kilos. Oscar Zapata. El hijo de Dancing Moss tiene a su haber tres ganancias en seis carreras disputadas. Su mayor logro lo estableció en el "Gran Premio Nacional".

JOVIAL

CHILE, 56 kilos. Fernando Díaz. Tras su participación en el clásico "República de Chile", donde ganó, pero fue distanciado, arribó tercero de Fabbiani y High Master en dos kilómetros. La sorpresa de los chilenos.

MARADONA

URUGUAY, 56 kilos. Walter Báez. Tiene sólo dos triunfos el tordillo en nueve presentaciones. Su regularidad



lo premió cuando venció en el "Nacional". Es gran fondista y da espectáculo.

MOMENTO

CHILE, 56 kilos. Segio Vásquez. El crack de la generación palmeña en arena. Triunfó en el "Saint Leger" por 4 1/2 cuerpos sobre Jorge y Lonquimay. Es el gran favorito y la carta principal de nuestro elevage. Estamos con él.

STRONG KID

URUGUAY, 56 kilos. Oscar Tamascio. En catorce actuaciones logró tres ganancias, la más importante en el "Gran Premio Internacional José Pedro Ramírez". Puede acertar el golpe.

MOMENTO defenderá nuestro pronóstico en la IV versión del clásico "Asociación Latinoamericana de Jockey Clubs". Si no está él, asomará Fabbiani como segunda carta.

LA TABLA MAGICA

LA PRIMERA	LA SEGUNDA	LA TERCERA	M. HIPICO	LA HIPICA	R. COLO COLO
Zig Zag	Grendo	Zig Zag	Grendo	Grendo	Zig Zag
Zoom	Uster	Zoom	Uster	Zoom	Zoom
S. Fun	Taitonto	S. Fun	Taitonto	S. Fun	Moneyed
S. Boy	Moneyed	S. Boy	Moneyed	S. Boy	Moneyed
Sistemá	Topacio	Sistemá	Sistemá	Qué Pasó	Sistemá
Bajador	Quileto	Bajador	Quileto	Bajador	Quileto
Flashdan	Flashdan	Flashdan	Flashdan	Flashdan	Flashdan
Marquis	Marquis	Marquis	Marquis	Marquis	Marquis
Fundamen	Fundamen	Fundamen	Fundamen	Fundamen	Fundamen
Panzito	Panzito	Panzito	Panzito	Panzito	Panzito
Fabbiani	Fabbiani	Fabbiani	Fabbiani	Fabbiani	Fabbiani
Salón	Platal	Salón	Platal	Salón	Platal
Poniak	Jabril	Poniak	Jabril	Poniak	Jabril
Jaraca	Invento	Jaraca	Invento	Jaraca	Invento
Nasperpe	Nasperpe	Nasperpe	Nasperpe	Nasperpe	Nasperpe
Pitufi	Pitufi	Pitufi	Pitufi	Pitufi	Pitufi
Foxterri	Foxterri	Foxterri	Foxterri	Foxterri	Foxterri
Petrenque	Petrenque	Petrenque	Petrenque	Petrenque	Petrenque
Seglar	Seglar	Seglar	Seglar	Seglar	Seglar

Ponga su programa al día

Las siguientes novedades se han registrado para el programa de hoy en el Hipódromo de La Palma:

CAMBIO DE PESO

Primera Carrera (2) Compadrito de 54 a 55. Tercero con 52 kilos de Supertram 54, a 2 3/4 cuerpos. Handicap de 1.200 metros. Índice: 10 e inferiores. Tiempo: 1.14.3/5.
Cuarta Carrera (9) Regodión de 52 a 51. Octavo con 51 kilos (entre trece) de Sambuco 55, a



TIENE TIEMPO, opción de peligro en la decimosexta carrera de hoy. Corre con 57 kilos.

14.3/4 cuerpos. Handicap de 1.400 metros. Índice: 10 e inferiores. Tiempo: 1.27.4/5.

Sexta Carrera: (14) Mocito Rangoso de 52 a 51. Octavo con 51 kilos (entre doce) de Fusil 53, a poco más de seis cuerpos. Handicap de 1.200 metros. Índice: 13 al 10. Tiempo: 1.14.2/5.

Novena Carrera: corren los suplentes (13) EN TI CONFIO y con Jaime Díaz y (14) MAYACAN con Juan Navarrete.

Duodécima Carrera: (9) Lírico de 50 a 49. Cuarto con 48 kilos (entre doce) de Paso a Paso 59, a seis largos. Handicap de 1.500 metros. Índice: 30 al 18. Tiempo: 1.32.4/5.

Decimoquinta Carrera: (1) Despegue de 55 a 56. Quinto con 48 kilos (entre diez) de Must Be 52, a poco más de 2 3/4 cuerpos. Handicap de 1.200 metros. Índice: 37 e inferiores. Tiempo: 1.13.4/5. (5) Palmeto de 54 a 53, Undécimo con 56 kilos (entre trece) de Floripondio 54, a 9.1/4 cuerpos. Handicap de 1.200 metros. Índice: 31 al 17. Tiempo: 1.12.3/5.

Decimosexta Carrera: los tres actuaron en la misma prueba: (5) Dominiquino de 58 a 57. Séptimo (penúltimo) con 59 kilos de Paso a Paso 59, a catorce cuerpos. Handicap de 1.500 metros. Índice: 30 al 18. Tiempo: 1.32.4/5. (6) Machuelo de 58 a 59. Segundo con 59, a tres cuerpos. (8) Tiene Tiempo, mantiene peso. Tercero con 57 kilos, a seis cuerpos.

Decimoseptima Carrera: los tres corrieron en una misma prueba: (9) Resumen de 51 a 52. Tercero con 52 kilos de Must Be 52, a poco más de 3/4 cuerpo (entre diez). Handicap de 1.200 metros. Índice: 37 e inferiores. Tiempo: 1.13.4/5. (10) Trompelhuano de 51 a 50. Sexto con 52 kilos, a poco más de tres largos. (12) Bold Saint, mantiene peso. Cuarto con 50 kilos, a 2 3/4 cuerpos.

NO CORREN

Cuarta Carrera: (8) Week End. Quinta Carrera: (7) Casandro. Sexta Carrera: (16) Entronada. Séptima Carrera: (8) January. Novena Carrera: (3) Feudal y (11) Sapoya. Décima Carrera: (10) Farisco. Decimosexta Carrera: (5) Traro.

1 JUDICIALES
Y LEGALES

NULA por extravío libreta de ahorro Banco del Trabajo cuenta 100040008424 a nombre Ester Rosa Alarcón Nundin.

8-9-10

POR robo queda nulo Dep. plazo fijo N° 117625 del Banco Internacional Suc. Ahumada con Venc. el 06.03.84.

8-9-10

NULO por extravío cheque N° 000314 GGC del Banco de Concepción cuenta 15-032056.

8-9-10

NOTIFICACION. Quiebra Sociedad Instalaciones Sanitarias Curin Ltda. Por resolución de fecha 24 de enero de 1984 se declaró cerrado el período de verificación ordinaria de créditos. Secretaria.

8-9-10

ANULESE por extravío libreta de ahorro del Banco-Español N° de cuenta 10-03-3130994-8.

8-9-10

PRIMER Juzgado. Posesión efectiva Guillermo Watkins Ossandón, rectificó auto ordenándose practicar inventario solemne doce marzo 1984, quince horas en Secretaría.

8-9-10

PRIMER Juzgado concedió posesión efectiva Graciela Cornejo Bruce, para Germán Hernández Sepúlveda sin perjuicio derechos como cónyuge.

8-9-10

VIGESIMO Tercer Juzgado Civil concedió la posesión efectiva de don Jesús España España, a sus hijos legítimos Virginia, Ana, María, Rosario, Marco, Cecilia, Luis, Lorena, sin perjuicio de los derechos de su cónyuge sobreviviente doña Ana Trinidad Moya Moyano. — El Secretario.

8-9-10

NO pago por robo cheque serie A-02 N° 383074 Centrobanco.

8-9-10

POR extravío quedan definitivamente nulas a contar de esta fecha, las facturas desde los N°s 0011-0050 de Intacon, pertenecientes a Humberto Baeza G. Rut. 75.42669-0.

9-10-11

POR extravío cheque Bco. O'Higgins Sta. Elena N° 0695527. Cta. N° 4187865 S.E.A.

9-10-11

PRIMER Juzgado concedió posesión efectiva Oscar Labbé Castro, para Macarena y Felipe Labbé Castillo, sin perjuicio derechos Cecilia Castillo Romero. Practicará Secretaría inventario solemne quince marzo 1984, doce horas.

9-10-12

QUEDAN nulos por extravío cheques N° 929265 y 929266 serie 83 DG. Bco. Chile sucursal Diez de Julio.

9-10-11

POR robo quedan nulos los talonarios de cuentas Bco. Chile N° 69692-07 y 76717-07 de Heriberto Sardia y Sarria y Cia. Ltda. respectivamente por haberse dado aviso correspondiente.

9-10

NULA por extravío libreta Cta. N° 3022000023 ex Casapropia de Pedro Rodríguez González.

9-10-11

QUIEBRA: Farmacéutica Farrú S.A. Décimo Séptimo Juzgado Civil de Santiago, resolución de 10 de mayo de 1983, declaró cerrado el procedimiento de verificación ordinario con los siguientes acreedores: Créditos Valistas: Productos Químicos Ciba Geigy Ltda. \$ 3.510.215,57; Unión Química Americana S.A. \$ 2.650.692,04; Unión Química Americana S.A. \$ 1.111.283,71; Upjohn Compañía Limitada \$ 3.856.924,43; Laboratorio Lumiere Americana S.A. \$ 318.155,84; Johnson & Johnson de Chile S.A.

\$ 814.435,38; Industrias Mimo S.A. \$ 1.308.726,85; Cosméticos Bárbara Lee S.A. \$ 1.671.834,80; Banco de Chile \$ 11.500.000,00; Importadora y Elaboradora Sagra Ltda. \$ 51.807,60; Laboratorio Andromaco S.A. \$ 4.967.438,40; Sociedad Industria de Cosméticos S.A. \$ 500.445,33; Taurus Agencias Internacionales Ltda. \$ 198.779,90; Industria Nacional de Cintas Adhesivas \$ 166.741,00; Laboratorio García S.A.I.C. \$ 478.288,93; Senal Ltda. \$ 1.184.798,47; Laboratorio Farmodontal S.A.C.I. \$ 221.084,00; Sociedad Luminosos Parragué Ltda. \$ 129.790,85; Laboratorio City S.A. \$ 41.947,56; Ericsson de Chile S.A. \$ 50.200,32; Laboratorio Silecia S.A. \$ 9.931.704,10; Importadora y Distribuidora Computacional Ltda. \$ 10.043,31; Financiera de Interés Social S.A. Fintesa S.A. \$ 153.089,95; Corporación de Televisión de la U. de Chile \$ 683.949,51; Instituto Farmacéutico Labomed S.A. \$ 1.734.004,21; Lastrade Hermanos y Co. Ltda. \$ 427.366,08; Sociedad Proveedor Farmacéutica Farma Central Ltda. \$ 3.641.900,70; Laboratorio Petrizio S.A. \$ 843.561,36; Industria Química y Cosmético S.A. \$ 160.466,40; Industria Química y Cosmético S.A. \$ 1.113.301,79; Laboratorio Geka S.A. \$ 161.544,63; Laboratorio García S.A.I.C. \$ 5.364.835,40; Agencias Internacionales Taurus \$ 1.073.478,00; Gonzalo Díaz y Cia. Ltda. \$ 194.259,01; Banco Continental \$ 1.590.771,90; Forgen Química Limitada \$ 405.500,00; Richard de la Barra Cisterna \$ 271.074,00; Leasing Andino S.A. \$ 14.560,40; Alba Ferrea Morera y otra \$ 1.000.803,72; Forgen Química Limitada \$ 7.340.725,00; Laboratorio Ballerina S.A. \$ 182.524,19; Rodillo Hnos. \$ 235.652,77; Pigeon Chile S.A.

\$ 995.882,10; Ventura Corales de Orlando \$ 463.980,72; Sociedad Distribuciones Alfa Ltda. \$ 89.015,18; Alberto Lorenzoni Pérez \$ 105.545,58; Rodillo Hnos. \$ 285.238,15; Consorcio Periodístico de Chile S.A. Copesa \$ 520.080,00; Laboratorio Berlimed S.A. \$ 1.372.818,11; Industrias Químicas Liquid Carbonic \$ 10.560,00; Productos Gillette Chile Limitada \$ 191.864,47; Arzobispado de Santiago \$ 519.846,42; Sociedad Industria de Cosméticos S.A. \$ 16.492,80; Banco Español Chile \$ 1.140.859,85; Senal Ltda. \$ 411.467,00; Banco Industrial y de Comercio Exterior S.A. \$ 351.032,03; Laboratorios Recalcine S.A. \$ 4.577.839,58; Manufacturas de Plásticos Poliplastic Chile Limitada \$ 1.936.671,05; Laboratorios Davis S.A.I.C. \$ 5.876.435,49; Importadora IF. Limitada \$ 5.436.599,68; Basilio Ernesto Torres Becerra \$ 302.328,00; Sociedad Hochstetter y Cia. Limitada \$ 117.465,25; Perfumierías Unidas Limitada \$ 180.538,08; Compañía Distribuidora del Sur Ltda. (Codisur Ltda.) \$ 1.216.861,73; Laboratorio Rhodia Merieux Chile Ltda. \$ 2.724.635,70; Laboratorio Beecham Chile \$ 1.235.054,78; Laboratorio Chile S.A. \$ 583.095,87; Senal Ltda. \$ 43.415,28; Laboratorio Lepetit S.A.C. \$ 1.164.451,60; Sociedad Industrias de Cosméticos S.A. \$ 439.508,38; Sociedad Productos Gillette Chile Limitada \$ 1.902.746,93; Banco de Santiago \$ 107.318,00; Banco Nacional \$ 245.825,85; Construcciones y Comercio Conicos Ltda. \$ 40.159,32; Laboratorios Rhodia Merieux de Chile Ltda. \$ 256.384,35; Banco O'Higgins \$ 1.960.000,00; Sociedad Distribuidora Farmacéutica Orlando Ramirez Ltda. \$ 588.608,11; Industria Química y Cosmética S.A. \$ 1.446.499,34; Banco Sudameris \$ 7.860.464,70; Financiera Mediterráneo S.A. \$ 387.779,00. Créditos Preferenciales: Mutual de Seguridad

de la Cámara Chilena de la Construcción Art. 2.472 N° 6 del C. Civil \$ 69.683,54; Caja de Compensación de Asignación Familiar Javier Carrera Art. 2.472 N° 6 del C. Civil \$ 687.443,72; Sociedad Inmobiliaria Edificio Estado 91 Ltda. Art. 2.474 N° 3 del C. Civil. Prenda \$ 4.967.544,00; Fernando Farrú Awad. Art. 2.472 N° 5 y 8 del C. Civil \$ 240.070,00; Julio Mondaca Torres Art. 2.472 N° 8 del C. Civil \$ 25.953,60; Banco de Santiago Art. 2.477 del C. Civil Hipoteca US\$ 419.000; Caja de Compensación de Asignación Familiar Javier Carrera Art. 2.472 N° 6 del C. Civil \$ 2.907.847,16; A.F.P. Santa María Art. 2.472 N° 6 del C. Civil \$ 1.332.410,14; A.F.P. Provida S.A. Art. 2.472 N° 6 del C. Civil \$ 200.606,87; A.F.P. Plan Vital S.A. Art. 2.472 N° 6 del C. Civil \$ 4.456,74; Pedro Ramírez Monsalves Art. 2.472 N° 5 y 8 del C. Civil \$ 103.460,91; Fisco Art. 2.472 N° 5 y 8 del C. Civil \$ 65.262.380,17; A.F.P. Provida S.A. Art. 2.472 N° 6 del C. Civil \$ 130.097,76; Caja de Previsión de Empleados Particulares. Art. 2.472 N° 6 del C. Civil \$ 1.364.377,96; Sucesión Moltedo Chichizola Art. 2.474 N° 3 del C. Civil \$ 712.804,00; Servicio Seguro Social Art. 2.472 N° 6 del C. Civil \$ 19.121,88; Ricardo Díaz Zamorano Art. 2.472 N° 5 y 8 del C. Civil \$ 37.153.398,52; A.F.P. Santa María S.A. Art. 2.472 N° 6 del C. Civil \$ 374.813,56; A.F.P. Summa S.A. Art. 2.472 N° 6 del C. Civil \$ 96.286,51; A.F.P. Habitat S.A. Art. 2.472 N° 6 del C. Civil \$ 59.434,09; A.F.P. Provida S.A. Art. 2.472 N° 6 del C. Civil \$ 364.545,36; Compañía de Seguros de Vida. Consorcio Nacional de Seguros. Isapre Cruz Blanca Art. 2.472 N° 6 del C. Civil \$ 6.539,02. Secretaria.

8-9-10

POR extravío orden no pago cheque 402797 Bco. del Trabajo de Los Andes.

9-10-11

PRIMER Juzgado concedió posesión efectiva Corina Cornejo Bruce para Germán Hernández Sepúlveda, sin perjuicio derechos como cónyuge.

9-10-12

CHEQUES nulos por robo serie STC N°s 1864681-2-3-4-5 del Bco. Español Chile - Oficina Principal. Cta. Cte. 001415588-0.

9-10-11

EXTRACTO: Segundo Juzgado Civil San Miguel concedió posesión efectiva de Gustavo del Carmen González Herrera a sus hermanos legítimos Oscar Humberto, Luis Alberto, Enrique Segundo y Elsa del Carmen todos de apellidos González Herrera. Rol N° 359-83. La Secretaria.

10-12-13

"POR extravío queda nula la factura N° 3876 de Compañía de Petróleos de Chile S.A. R.U.T. N° 90.690.002-5, pasaje oficina Peña Chica 920, barrio industrial El Colorado. Iquique".

10-11-12

ORDEN no pago por extravío cheque serie A-83 N° 0696229 cuenta corriente N° 60015683 Banco Crédito e Inversiones, sucursal Puerto Montt.

10-11-12

MUNICIPALIDADES

Llamados a Propuestas Públicas, Licitaciones, Concursos y Remates

ILUSTRE MUNICIPALIDAD
DE RENGÓ
CONCURSO

LLAMASE A CONCURSO DE ANTECEDENTES PARA PROVEER LOS SIGUIENTES CARGOS EN LA COMUNA DE RENGÓ:

- 1 Orientador
- 1 Jefe Técnico

REQUISITOS:

- Título de Profesor de Estado
- Título de Orientador y Cursos de Post-Título en Planificación y Administración Educativa, según corresponda.
- Mínimo de 2 años de experiencia en el cargo.
- Docentes:
- Matemáticas: 30 Horas Pedagógicas (suplencia)
- Francés: 36 Horas Pedagógicas
- Ed. Musical: 16 Horas Pedagógicas
- Ed. Parvularia: 1 cargo (30 hrs.)

REQUISITOS:

- Profesor de Estado E. Media
- Experiencia de 1 año.

Presentar antecedentes en calle Condell N° 191, Rengo, antes del 20 de Marzo de 1984.

ALCALDE

ILUSTRE MUNICIPALIDAD
DE EL MONTE
PROPUESTA PUBLICA

Para hacer mantenciones y reparaciones a las distintas máquinas (fotocopiadora, mimeógrafo, calculadora y máquina de escribir); que están en el Inventario Municipal.

Podrán participar todas las personas naturales o jurídicas que acrediten tener Servicio Técnico autorizado (mantención y reparación), de Olympia u Olivetti.

Venta de antecedentes los días lunes 12, martes 13 y miércoles 14 de marzo de 1984, en la Secretaría Municipal, ubicada en Av. Libertadores N° 277, 2° Piso, de 09.00 a 13.00 Hrs.

Apertura de la Propuesta, martes 20 de marzo a las 12.00 Hrs., en la Sala de Alcaldía.

Venta de los antecedentes \$ 2.000

ALCALDE

PUZZLE

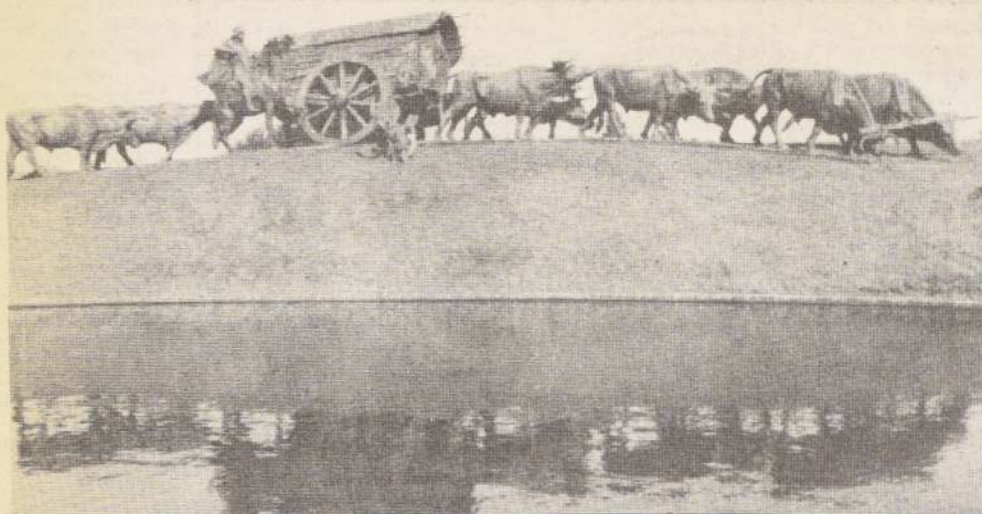

	INCLUIDOS; INVOLU- CRADOS	TEST	ALEJADA	MURO COBALTO			CERO	DORMIR TRAS EL ALMUERZO
	DISCUR- SEADORA						VOCAL CARRAS- PÉA	
	CERVIZ			SER RUCHOS				
	CUELMO			CHAO OVALARE				
MELINDRE		HILOS; FILONES				MEDIA ESTAPA		
SEMILLA		REQUEMAIS				PARRAPO APARTE		
			HOMBRE TITO SIN CERO			AMETALA		LOCUCIO- NES
VOLCAN DE AREQUIPA				REMEMORA			FLUOR	
REMATA; ULTIMA				DETRAS			DECLI- NACION	
				FIADOR DE PRECIOS			CEDERAN	
ALUD			REGION NORTINA					
LA DIOSA TIERRA		ADORNE		LUIS SIN VOCALES		COLERA/S		
		COTO SIN OXIGENO	EGO EN ITALIA			ALUMINIO		
					AMARRASE FOSFORO			
NUEVAS; ANUNCIOS SOBRE- SALTOS					LLENOS			

SOLUCION PUZZLE
ANTERIOR

P	E	R	M	I	T	I	M	O	S
L	E	V	D	A	D	O	S	O	
P	U	L	E	N	L	A	S		
C	A	N	E	S	C	I	R	O	
R	I	O	R	A	N	A	S		
A	S	E	S	I	N	O	S	R	E
U	S	A	R	A	N	U	C	A	S
I	M	P	L	A	S	A	Z	A	L
M	I	E	D	O	A	C	A	L	L
P	E	N	S	E	R	A	F	A	E
R	A	P	A	A	I	R	O	S	O
E	S	C	O	P	L	O	S	O	S

CIEMPIES MAS GRANDE...

El ciempiés más grande de todos los conocidos es el venenoso "scolopendra gigas", que se encuentra en la isla Boca Grande, frente a Trinidad. Tiene 23 segmentos (46 patas) y se han encontrado especímenes de hasta 30 centímetros de largo y 2,5 de ancho. El ciempiés de mayor número de segmentos es la variedad tropical "geophilus", que tiene 173 pares de patas...

CENTRO DE ESTUDIOS
"MISTRAL"
SINONIMO DE EFICIENCIA
ACADEMICA

INICIA EL 26 DE MARZO

* CURSO INYECTABLE Y PR. AUXILIOS

* CURSO DE CONTABILIDAD BASICA

DURACION DE LOS CURSOS 1 MES - VALOR \$ 1.500

PROVIDENCIA 969 3.er PISO

**RESTAURANTE
LA MASQUITA
SHOW ORIENTAL**
VIERNES Y SABADOS

La Picada Oriental
de Santiago
Especialidad en Comidas
Arabes e Internacionales
(UNICO CHEF ARABE EN CHILE)

**RIO
DE JANEIRO 623**

Santiago de Chile
Sábado 10 de Marzo de 1984

ASTRO SU



ARIES

21 de Marzo al 21 de Abril

Puede estudiar otros recursos para resolver problemas pendientes. Amistades comunes pueden interferir negativamente en su vida matrimonial. Confusiones en el plano sentimental. Buen trato con superiores.



TAURO

22 de Abril al 21 de Mayo

Debe conducir con más precaución. Favorable para los viajes profesionales y de placer. Bueno para comenzar estudios de perfeccionamiento o tomar decisiones al respecto. Cuidese de los falsos amigos.



GEMINIS

22 de Mayo al 21 de Junio

Debe intercambiar opiniones con los demás para no perder su objetividad. Los cambios de ambientes reforzarán su estabilidad psíquica. Piense en los recursos secretos de sus enemidades declaradas.



CANCER

22 de Junio al 22 de Julio

Procure no abusar con personas más débiles o de inferior categoría social. Instantes armoniosos para los conyugues de signos compatibles. Puede mejorar su imagen pública. Suerte en tareas con auditorios.



LEO

23 de Julio al 22 de Agosto

Si no se alimenta racionalmente acumulará demasiadas toxinas en su organismo. Probables cambios en el hogar y en sus relaciones con los parientes políticos. Exito en trabajos de equipo. Oportunidades amorosas.



VIRGO

23 de Agosto al 22 de Septiembre

Si no tiene pareja realice algo distinto porque el día favorece el comienzo de un romance. Armonice las actividades fuera del hogar con los deberes que tiene para con los suyos. Alegrías por los hijos.

del Teatro Municipal

Natalia Makarova abrirá temporada del ballet

La famosa estrella llegará a Chile el 28 y hará cuatro únicas presentaciones (de abono) los días 6, 7, 8 y 9 de abril próximo

La presentación en su escenario de la Makarova, será la partida de la temporada de Ballet 1984, en el Teatro Municipal. La famosa estrella del ballet ruso visita a Chile, que estaba fijada para agosto próximo, y su llegada para el 28 de este mes. La conferencia de prensa realizada ayer en el Teatro Municipal se dio a conocer la noticia, y se informó que Natalia Makarova cumplirá cuatro únicas presentaciones en nuestro país los días 6, 7, 8 y 9 de abril próximo. Bailará la pieza de "Rosalinda" (El Murciélago), con música de Johann Strauss y coreografía de Ronald Hyns. Su "partenaire" en este ballet es el primer bailarín de la Compañía Municipal, Edgardo Hartley, quien conoce a la Makarova desde el pasado mes de octubre cuando ella viajó a Chile para esta pieza de danza, pues la bailó con esta con la Compañía PACT de Hamburgo.

Ronald Hyns, coreógrafo del ballet "Rosalinda", se encuentra desde el pasado mes de octubre trabajando intensamente junto a la Compañía del Teatro Municipal en el montaje de este ballet comedia de tres actos. Este ballet comedia de tres actos requiere grandes exigencias técnicas y una gran coordinación de los bailarines. A fin de terminar el montaje de la pieza, Ronald Hyns viajó a Chile para el primer ensayo de la pieza, donde cumplirá los ensayos de la pieza junto a la propia Makarova, quien visitará a nuestro país.

Considerada uno de los más grandes valores de la danza del momento, Natalia Makarova nació en Leningrado en 1940. Realizó sus estudios en la Escuela de Coreografía de Leningrado, de donde se graduó en 1959. Integró el Ballet Kirov y llegó a ser una de sus más prominentes bailarinas. Cuando la Compañía actuaba en Londres en 1970, Makarova decidió permanecer en Occidente y desde entonces ha proseguido su carrera como bailarina libre, bailando con el American Ballet Theatre, pero frecuentemente como invitada de otras compañías, incluyendo el Royal Ballet de Londres, Compañía en la que bailó por primera vez en 1972. Makarova fue considerada la mejor Gisel de la década de los 70. Creó el rol de "Epiloge" (1975) y montó para el American Ballet Theatre el ballet completo "La Bayadera" en el año 1980. Entre los estímulos que ha recibido a través de su exitosa carrera destaca el que obtuvo en el Concurso Internacional de Varna en 1965: Medalla de oro. Con Iván Nagy, actual director artístico de la Compañía de Ballet del Teatro Municipal, formó Natalia Makarova un "partnership" durante varios años, que le hizo mundialmente célebre en los escenarios más importantes del orbe.

GRAN ARTISTA Y MEJOR SER HUMANO

Iván Nagy, director artístico del Ballet del Teatro Municipal tiene sólo palabras de elogio para describir a Natalia Makarova, como bailarina y también en sus cualidades como ser humano.

Contento ante la venida de Natalia Makarova como artista invitada a la Compañía Municipal, dice Iván Nagy: "Natalia Makarova es sin duda alguna una gran artista. No solo posee una excelente técnica, sino que también es muy versátil, todos los roles le quedan bien. Puede hacer dignamente un espectáculo en Broadway, actuar en televisión, lo que sea, todo lo que se propone lo hace bien, no sólo el bailar".

Y agrega Nagy: "A mi juicio ella es una gran mujer, me ha tocado trabajar bastante tiempo junto a Makarova, casi cuatro años en los escenarios más importantes y he aprendido a conocerla. Por ello puede asegurar que también es maravillosa como ser humano. Estoy feliz de que venga a bailar junto a nuestra Compañía en esta bella nueva creación, "Rosalinda".



La hermosa Verónica Castro niega rotundamente tener relaciones sentimentales con el galán de la canción argentina Sandro. Incluso, Enrique Niembro, el padre de sus hijos, la acompañará.

Grabará dos telenovelas

Verónica Castro viaja a la Argentina

MEXICO, (ANSA). — La actriz mexicana Verónica Castro salió con destino a Buenos Aires, donde piensa permanecer un año, para protagonizar dos telenovelas más.

Luego de largos meses de deshojar la margarita, la guapa actriz de impresionantes ojos verdes, vetada por el consorcio de la televisión comercial local, decidió volver a las pampas donde es motivo de admiración y cariño.

El anuncio del retorno a Buenos Aires fue hecho en una fiesta celebrada por la Asociación Nacional de Actores (ANAA), en la que se premió a los artistas que han permanecido 25 años continuos en los espectáculos.

Verónica negó todos los romances que se le atribuyeron durante su primera estancia en Argentina, donde estelarizó dos telenovelas triunfadoras. Tampoco aceptó que "Sandro", el cantante argentino haya sido su "galán".

Es más, la chaparrita aseguró que Enrique Niembro, padre de uno de sus dos hijos la alcanzará en Buenos Aires, tan pronto como concluya sus compromisos comerciales en México.

Durante su permanencia en México, Verónica no dejó de ser figura principal de las páginas de espectáculos en los diarios mexicanos. Siempre elegantemente cubierta de pieles. Siempre acompañada de Enrique Niembro.

RADIO PUDAHUEL TE REGALA LA MUSICA Y SENSACIONALES PREMIOS.

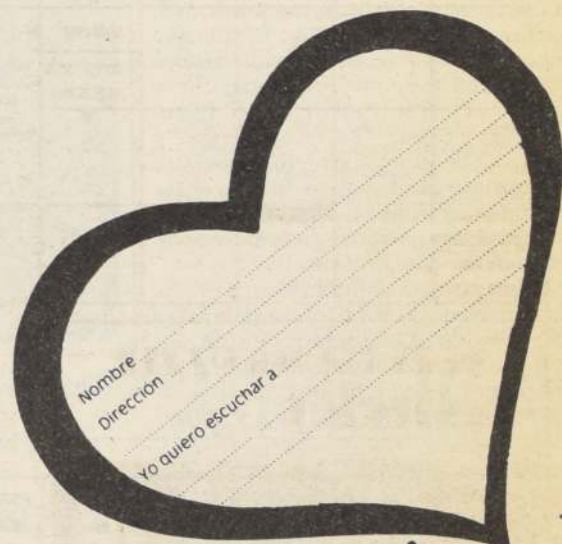

MANDA ESTE CORAZON A
CASILLA 35 LAS CONDES
Y ESCUCHA TU "RADIO AMOROSA"



90.5 SANTIAGO

107.7 V REGION

Natalia Makarova.



Depual

REINAUGURACION

Nueva sala, intimos sillones, salas vip
Irene Ariztia 803
(San Antonio Alt. 500)

GRILLADA LA URUGUAYA LA MEJOR DEL MUNDO

\$690

- 2 PORCIONES DE CHANCHO
- 1 LECHON
- 2 PORCIONES DE MATAHAMBRE
- 2 LOMOS DE VACA
- 2 PORCIONES DE UBRE
- 2 PORCIONES DE MOLLEJA
- 2 PORCIONES DE CHUNCHULES
- 2 PRIETAS
- 2 CHORIZOS
- 2 SESOS MORRON
- 2 PAPAS ROQUEFORT

Y ENSALADA SURTIDA

FRANCISCO 161 F. 394338

En sus principios...

Una compleja navegación tuvo la Balsa de la Medusa

□ Obra de teatro de Egon Wolff, con la dirección de Tito Noguera, se presentará en el Teatro de la Universidad Católica

"No fue fácil sacar adelante 'La balsa de la Medusa'; tuvo unas 5 ó 6 versiones distintas que nunca alcanzaba a resolver", cuenta el dramaturgo chileno Egon Wolff cuya última obra la está ensayando el Teatro de la Universidad Católica de Chile para ser estrenada a mediados de abril. La puesta en escena la dirige Héctor Noguera, y la interpretación estará a cargo de un elenco con tantas y tan destacadas figuras de nuestro medio, como hace tiempo no se reunía en Chile.

"Fue un largo proceso de meditar, ensayar e investigar, hasta que súbitamente el año pasado tuve una inspiración, se me aclaró la forma de hacerlo, y me salió como un hilo en dos meses, tal como se está montando", cuenta el dramaturgo. Es la obra número 12 que Wolff estrena en Chile, y la tercera que le pone en escena el Teatro de la UC. En 1978 el conjunto universitario le estrenó "Espejismos" y en 1982 se remontó con gran éxito "Parejas de trapo", estrenada hacía 20 años por el Teatro de la U. de Chile.

El autor chileno es estudiado en el extranjero (su obra figura en varios textos universitarios de EE.UU.) y es profusamente montado y remontado en otras latitudes. "Se han hecho unos 50 montajes profesionales de mis piezas en Europa y EE.UU., principalmente de 'Flores de papel', 'Los invasores' y ahora 'Kindergarten' está entrando mucho. Fuera de eso, están los montajes latinoamericanos, por lo general 'piratas', los aficionados y las puestas en universidades norteamericanas".

BALSA CULPABLE

"El público se va a entretener con la obra, no me cabe la menor duda", asegura Egon Wolff, "de lo que me cabe duda es si le va a gustar. Habrá quienes no me van a perdonar. Pero que se vayan a aburrir, de ninguna manera. Porque 'La balsa' culpa y hace una denuncia de sectores sociales bien determinados. Aquí hay un ensayo de incursión en algo que es vital para muchas personas de la burguesía chilena, del mundo actual".

Pocos autores chilenos tienen el oficio y el rigor de Wolff para enfrentar una obra de la estructura de ésta, en que se mueven paralelamente doce personajes bien definidos, en una situación cerrada de amenaza y acoso.

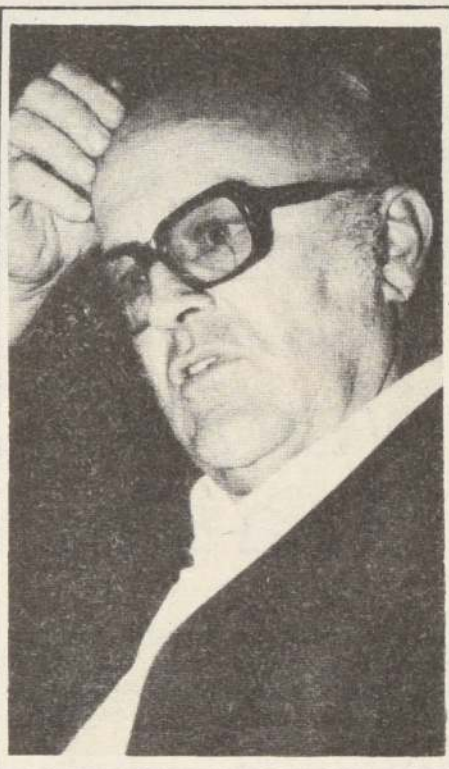

Egon Wolff, dramaturgo, autor de *La Balsa de la Medusa*.



Héctor Noguera, el director de la obra.

Son un puñado de hombres y mujeres acomodados que llegan a una fiesta en una extraña mansión, donde quedan aislados.

El título de la pieza está directamente relacionado con el cuadro del pintor romántico Géricault, que representa un grupo de naufragos flotando a la deriva en una balsa luego de hundirse su barco. La pintura se basó en el naufragio verídico del bergantín "Medusa" en el siglo XVII. El sentido de abandono, la desesperación e incertidumbre por la supervivencia, están presentes tanto en el cuadro como en la situación teatral creada por Wolff.

Dice el autor: "Partí de la idea de lo que le sucede a un individuo cuando está sometido a una presión de amenaza, fenómeno que me interesa mucho en el ser humano. El hombre se siente amenazado por muchas cosas y reacciona de diferente manera. Yo creo que los seres humanos tenemos espacios exteriores e interiores, y que rehuimos, nos refugiamos en estos espacios interiores, preferimos vivir en ellos, encerrados. Estos temas ya fueron tratados en otras obras mías, y el director Héctor Noguera sostiene que 'La balsa...' forma una trilogía con 'Invasores' y 'Flores de papel'. Ahora me propuse incursionar de una manera más amplia en la idea original, quise experimentar sobre cómo afectaba la amenaza y el aislamiento a un conglomerado más grande de personas, qué sucedía con la interrelación humana, con esta 'vuelta hacia adentro', con los procesos que surgen de culpabilidad y de agresión".

Por su representación de un mundo cerrado y amenazado, Wolff admite concomitancias, por ejemplo, con las novelas "Los premios", de Cortázar, o "El desierto de los tártaros", de Buzzati. Pero explica que no es raro que a distintos autores en distintas latitudes le surjan preocupaciones similares, porque están en el aire, son un fenómeno de la época. El tratamiento de esta problemática empezó con el 'teatro del absurdo' y aún antes; puede considerarse a "Huis clos", de Sartre, como a la gran madre del tema.

"Creo que es lo más onírico que he escrito nunca", declara Wolff. "La situación que tiene muchos elementos surreales, podría darse en un sueño, dentro de la propia imaginación de los personajes. Yo tengo dos formas de escribir, una realista, muy racional, y la otra, la de 'La balsa', más subjetiva, donde suelto mis fantasmas, mis angustias personales, en que trabajo en forma simbólica dejando emerger la ironía, el sarcasmo, las contradicciones que veo en la realidad".

El dramaturgo está muy satisfecho con el reparto 'de lujo' para su obra y con la labor direccional que está realizando Noguera. "El está haciendo un trabajo muy creativo, porque ha entendido muy bien la obra, que tiene una estructura tan compleja, con muchos símbolos, llena de alegorías que pueden ser válidas para el autor pero no necesariamente para todo el prójimo. Noguera desentrañó el profundo sentido cristiano del texto, que está siempre presente en mi obra. Nuestro propósito es que el público se entretenga, se emocione y conmoción con la obra, y que después de la función salga de la sala dispuesto a meditarla y a polemizar sobre ella. Con eso me sentiría muy satisfecho".



La zarzuela de Linares en los a sus adeptos

Con notable éxito debutó Pedro Linares en su zarzuela, el viernes 3 de marzo, con un gran número de público y de los aplausos, la repetición de este escenario del baritono argentino.

Linares, que continúa los pasos de la zarzuela, rescatando este género renovado y vital al público santiaguino, estará todos los viernes y sábados de mayo en el salón Casablanca del Hotel Holiday Inn, co reducido de la Compañía de Zarzuelas, personas que la conforman no es posible este escenario.

El elenco que acompaña a Pedro Linares puesto por la soprano Valentina Martínez, en sus primeras presentaciones, el sábado 3 de marzo, en el Holiday Inn, actuando en el mes de marzo, junto al tor y cantante, además de Director de la soprano Nena Marín y los bailarines, que, María Angélica Sebastián y Rebeca Vízcarra.

PROGRAMA PARA ESTE FINES

Para los conocedores y para los que quieren a gustar de la zarzuela, Pedro Linares ha escogido un selecto repertorio de bailes que harán las delicias de los amantes de este género. Entre los bailes se destacarán: "La Verbena de la Paloma", la "Madrugada", el flamenco de "Luisa Fernanda", "La Cigüeña", que entre las canciones escogidas de esta zarzuela se escucharán "El brindis" de "Martín", los enamorados de "La del Soto del Hoyo", la cantará el público junto a los actores, letrá se reparte en las mesas para que cante. Lo mismo pasará con "La Sombra", de "Luisa Fernanda".

De "La Rosa del Azahar", se presentarán "Las escaleras" y "La maza", "Marcha de la amistad" y "La maza". También habrá algunas canciones de opereta para hacer de las presentaciones un espectáculo grato y agradable, lo que concurra a presenciarlo.

HORARIO Y PRECIOS

La comida consiste en un suculento menú de tres platos, el costo será de \$ 600. El show empieza a las 23.00 horas, todo el mundo haya comido para no tener molestias para los artistas y para el espectador del género español.

LA ZARZUELA EN MAYO

Durante los meses de marzo y abril de Zarzuelas se presentará en diversos teatros para retornar al Teatro Carlos Cárdenas, mayo, con una programación teatral con muchas novedades en su puesta en escena.

PARA PASARLO BIEN...



En "la Uruguaya" siempre se pasará bien y se comerá ídem. Ubicada en San Francisco 161, atiende a una clientela que disfruta de sus excelentes parrilladas y comida internacional. Y, próximamente, las parrilladas de cerdo, conforme a la temporada que se inicia.

LA NACIÓN Santiago de Chile, Sábado 10 de Marzo de 1984

CANAL 7



Robert Mitchum, protagonista del filme "Tierra inolvidable", en Canal 11.

- 09.00 CARTA DE AJUSTE
- 09.15 EL MINISTERIO DE JIMMY SAWART. Programa religioso.
- 10.15 EL CLUB 700. Programa religioso.
- 10.45 EL CLUB P.T.L. Programa religioso.
- 11.45 FAUNA SILVESTRE
- 12.15 DIBUJOS ANIMADOS
- 13.00 GAMMA CRONICA. Hoy "El misterio del Manto Sagrado".
- 14.15 DEJAME VIVIR. Teleserie mexicana. A partir de este sábado en TVN.
- 14.45 JULIETA. Teleserie portorriqueña.
- 15.15 Deportivamente
- 18.15 HARDY BOY AND NANCY DREW. Serie de aventuras.
- 19.15 LA REPRESA. Resumen semanal de los capítulos ya exhibidos y segunda parte del capítulo del día viernes.
- 20.30 SESENTA MINUTOS. Informativo.
- 21.25 TV Tiempo
- 21.30 SUPER PREMIERE UNIVERSAL. Hoy Travis Logan, Fiscal.
- 01.00 CIERRE DE LAS TRANSMISIONES.

CANAL 11



- 19.30 CARTA DE AJUSTE.
- 19.15 NOTICARIO UFA.
- 19.30 LOS VENGADORES. Hoy: "Los siete superlativos". Con Patrick Mac Nee y Diana Rigg.
- 20.25 CASIMIRO
- 20.30 PANORAMA. Noticario conducido por Eduardo Riveros.
- 21.30 FUNCION ESPECIAL. Hoy: "Tierra inolvidable" (western). Con Robert Mitchum, Julie London, Gary Merrill, Pedro Armendáriz y Jack Oackie. Un americano al servicio de un terrateniente mexicano viaja a Estados Unidos con un cargamento de armas, el cual se pierde a causa de un accidente.



Los Vengadores

CANAL 13



DON FRANCISCO, conductor de "Sábados Gigantes".

- 11.30 CARTA DE AJUSTE
- 12.00 PROGRAMA POR CONFIRMAR
- 13.00 LA NATURALEZA Y EL HOMBRE. Documental de origen canadiense que escudriña con gran acierto materias de tipo científico que son un misterio para el hombre
- 13.30 DEPORTES ESPECTACULARES.
- 13.55 VISIONES. Hoy: "Teatro Municipal de Santiago".
- 14.00 CENTELLAS Y EL BURGUES. Serie humorística policial protagonizada por Ben Vereen y Jeff Goldblum.
- 15.00 SIETE NOVIAS PARA SIETE HERMANOS. Música, comedia y aventuras con Richard Dean Anderson, Roger Wilson, Peter Horton, entre otros.
- 16.00 SABADOS GIGANTES. Con la animación y conducción de Don Francisco.
- 20.25 HASTA MAÑANA. Los angelitos del trece invitan a los niños a dormir.
- 20.30 TELETRECE. Noticias con Javier Miranda resumen del acontecer internacional con José María Navasal, comentario deportivo con Julio Martínez y el informe del tiempo con Gina Zuanic.
- 21.25 VISIONES. Hoy: "Palacio de la Real Audiencia".
- 21.30 NOCHE DE ESTRENOS. Largometraje.
- 23.30 CINE DE MEDIANOCHE. Largometraje.

HOY EN ESPECTACULOS

CINES

ALAMEDA 2879 (96848).
11.30 hrs. "Actos impuros a la ita-
"Ese movimiento que me gusta
(21) \$ 70.
Estado y Huérfanos (3992100)
11.30 hrs. "Krull", con Ken
Men. \$ 130 Sáb. y Dom. \$ 160.
VICZACHAS. Camino a El Volcán
Desde las 21.00 hrs. "La guerra de
"Tiburón III". (14) \$ 120. So-
ciedad.
Sandra 76 (714403) Desde las 11.20
"El Regreso del Jedi" (Men.) \$ 120
Hamill-Harrison Ford-Carrie Fischer).
VICZACHAS. Irarrázaval 1468 (2230976)
11.15 y 22 hrs. "Krull" con Ken
Men. \$ 120 y \$ 150. L. a V.
60 años \$ 100.
VICZACHAS. 925 (392414) Desde las 10 Hrs.
"El Regreso del Jedi" (Men.) \$ 120
Hamill-Harrison Ford-Carrie Fischer).
VICZACHAS. 930 (33555) Desde las 11
Hrs. "Diva" (14) \$ 160 M. y M. 130. L. a
V. 60 años \$ 100.
VICZACHAS. 134 (381894) Desde
las 11.15 hrs. "La noche de San Lorenzo" (14)
M. y M. \$ 100 L. a V. May. 60 años
\$ 100.
VICZACHAS. 2104 (778176) Desde las 14
Hrs. "Club marcial de Shaolin"
"El Regreso del Jedi" (Men.) \$ 120
Hamill-Harrison Ford-Carrie Fischer).
VICZACHAS. 540 (67532) Desde las 11
Hrs. "Servicio de noche". "Una mujer po-
"Susurros en la oscuridad" (21) \$ 70
VICZACHAS. 1022 (66687) Desde las 11 Hrs.
"El extraterrestre" (Men.) \$ 120 (en cas-
ta).
VICZACHAS. Plaza Bulnes 57 (60735) Desde
las 11.30 Hrs. "El extra" (Men.) \$ 90 (Can-
delaria).
VICZACHAS. 777 (35375) Desde las 11.15
Hrs. "Verano caliente" (18) \$ 160 M. y M.
Isabele Adjani).
VICZACHAS. Candelaria Goye-
n. 302 (2421326) 15, 17, 19.45 y
21.30 hrs. "La mujer de la próxima puer-
"F. Truffaut. (18) \$ 180 Estud.
VICZACHAS. Apoquindo 3368 (2313458) 116, 19 y
21.30 hrs. "El show debe seguir" con
Roy Scheyder (18). \$ 130. Estud. \$ 80.
VICZACHAS. Huérfanos 837 (30176) Desde las 10
Hrs. "Mami me encontré un fantasma bajo mi

FLORIDA. Estado 226 (380578) Desde las 11
Hrs. "Dos locos con suerte" (Men.) \$ 130 M.
y M. \$ 100. L. a V. May. 60 años \$ 100 (Ter-
rence Hill)
HUELLEN. Huérfanos 779 (31603) Desde las 11
Hrs. "La dama y el vagabundo" (Men.) \$ 130
M. y M. \$ 100 L. a V. May. 60 años \$ 100
(Walt Disney)
HUERFANOS. Huérfanos 930 (36707) Desde las
11.30 Hrs. "La miel" (21) \$ 160 M. y M. \$ 130
L. a V. May. 60 años \$ 100.
IDEAL CINEMA. Mapocho 4117 (731384) Des-
de las 14 Hrs. "La fiesta de las chicas libres",
"La máscara dorada del Kung Fu" y "La vir-
gen, el toro y el capricornio" (21) \$ 30
IMPERIO. Estado 235 (397960) Desde las 11.15
Hrs. "El desquite" (21) \$ 150 L. M. y M.
\$ 100 (Silvia Montaner)
KING. Huérfanos 840 (32838) Desde las 10 Hrs.
"La enfermera" (21) \$ 100
LAS CONDES. Apoquindo y Noruega (2208816)
16, 19 y 22 Hrs. "Verano caliente" (18) \$ 160
V y N. \$ 180 (Isabele Adjani)
LAS LILAS. E. Yáñez y J. de Dios Vial (43116)
16.30 \$ 150, 19 y 22 Hrs. (180) "Más loco
que un plumero" (Men.) (Jerry Lewis)
LIBERTAD. Vivaceta 1680 (773454) Desde las
14 Hrs. "Amor bandido", "Perro callejero",
"El karateca invencible" y "Virus" (21) \$ 30
L. \$ 20.
GRAN PALACE. Huérfanos 1178 (60082) Des-
de las 11 Hrs. "Juegos de guerra" (Men.)
\$ 100
LIDO. Huérfanos 680 (30797) Desde las 11.15
Hrs. "Styng Alive" (Men.) \$ 130 S. y D.
\$ 160 (Jhon Travolta, Cynthia Rhodes).
MAIPO. San Pablo 4251 (731982) Desde las 14
Hrs. "Relámpago azul", "la dulce vida" e "In-
timidad ultrajada" (21) \$ 50
MAYO. Monjitas 879 (391201) Desde las 10 Hrs.
"El destructor" y "Rambo" (Sylvester Stall-
ne) \$ 80 (18)
MODERNO. Gran Avenida 6544
(582782). Desde las 14 hrs. "El maestro
borrachón", "Fuga a la victoria" y "Dón-
de está el piloto II" (Men.) \$ 50.
NILO. Monjitas 879 (391201) Desde las 10 Hrs.
"Casta y pura" y "Operación sexo" (21) \$ 80
NORMANDIE. Alameda 139 (392749) 15.30,
18.30 y 21.30 hrs. "El show debe seguir" con
Roy Scheyder (18). 24.15 hrs. "El secreto"
con J.L. Trintignant. (18). \$ 130. Estud. \$ 80.
OPERA. Huérfanos 837 (30176) Desde las 10
Hrs. "Mami me encontré un fantasma bajo mi

cama" (21) y show strip en vivo. M. y J.
\$ 100
ORIENTE. P. de Valdivia 099 (41345)
16.45, 19.15 y 22 Hrs. "Krull" (men)
\$ 150-\$ 180 (Lysette Anthony)
PEDRO DE VALDIVIA. P. de Valdivia 1719
(2238546) 15.30, 19.30 y 22.15 Hrs. "Verano
caliente" \$ 160 V. y N. \$ 180 (Isabele Adjani)
PLAZA. Compañía 1068 (84714) Desde las 10
Hrs. "Flasdance" (14) \$ 100
PRAT. San Diego 2119 (50754) Desde las 14
Hrs. "Historia de bribones y ladrones" "El
verdugo de dragones" y "Locamente enamo-
rado" (14) \$ 60
PROVIDENCIA. 032 (42867) 19.15 y 22 Hrs.
"La noche de San Lorenzo" (18) \$ 160 (Ome-
ro Antonutti)
REAL. Compañía 1040 (65555) Desde las 11.10
Hrs. "La maravillosa historia de Heidi"
(Men.) \$ 65 (Gertraud Mittermayer)
REX I. Huérfanos 735 (31144) Desde las 11.15
Hrs. "Más loco que un plumero (Men.) \$ 160
L. M. y M. \$ 120 (Jerry Lewis)
REX 2. Huérfanos 735 (31144) Desde las 11 Hrs.
"Clases nocturnas" (18) \$ 120 (Joan
Collins)
REX 3. Huérfanos 735 (31144) Desde las 11 Hrs.
"Superman 3" (Men.) \$ 100
RIO. Monjitas 743 (33550) Desde las 11 Hrs.
"Vacaciones ardientes", "Madre mía que
piernas" y "Vacaciones al desnudo" (21) \$ 80
M. J. y V. \$ 60
RITZ. San Antonio 50 (380613) Desde las 10.30
Hrs. "La última pareja de casados" (Natalie
Wood) y "Gigolo americano" (Lauren Hut-
ton) (21) \$ 70 V. y S. hasta las 24 Hrs.
ROXY. Huérfanos 1055 (80809) Desde las
10 Hrs. "Rambo" (Sylvester Stallone) y
"El destructor" (18) \$ 80
SALA ARAUCO. Av. Kennedy 5413 (2460609)
16.30 Hrs. "Xanadu" (Men.) \$ 160 (Olivia
Newton John) 19.30 y 22 Hrs. "El año que vi-
vimos en peligro" (21) \$ 180.
SALA LILA. Vitacura 6780 (2242466) 16.30,
19.30 y 22.30 Hrs. "Krull" (Men.) Mat. \$ 160,
Ver. y Noc. \$ 180.
SALA VERDE. Vitacura 6780 (2242 466) 16, 19
y 22 Hrs. "Verdugos de la justicia" (14) \$ 160,
V y N. \$ 180 (Michael Douglas)
SANTA LUCIA. Alameda y San Isidro (36666)
15 y 19.30 Hrs. "Lo que el viento se llevó" (14)
\$ 160 (Clark Gable-Vivian Leight)
YORK. Ahumada 166 (66687) Desde las 11 Hrs.
"Reto al destino" (18) \$ 120 (Debra Winter-
Richard Gere)

TEATROS

ALEJANDRO FLORES.— San Diego 246
(66876) Domingo: Titeres; "Caperucita
Roja y el lobo" y "Los pitufos en el bos-
que" Cia. de Eugenio Beltrán.
CAMILO HENRIQUEZ.— Amunátegui 31
(61412) 20 hrs. "Los inconvenientes de
instalar fábricas de comida en barrios resi-
denciales" de Pablo de Carolis. \$ 300. Es-
tud. \$ 150.
EL CONVENTILLO.— Bellavista 173
(776164) 20 y 22.15 Hrs. "Cabaret Bijoux"
José Pineda \$ 400; Andrea Lee, Mirella
Véliz, Jorge Rodríguez...
LA COMEDIA.— Merced 349 (391523) 20
Hrs. "Lindo país con vista a la mar que es-
ta serena" de Ictus \$ 400. 22.45 Hrs.
"Renegociación de un préstamo rela-
cionado, bajo fuerte lluvia, en cancha de
tenis mojada" de Julio Bravo \$ 300 conv.,
estud. y 3ª edad \$ 150
LA FERIA. Crucero Exeter 0250 (377371) 20 y
22.15 hrs. "El zoológico de mármol". Grupo La
Feria. \$ 200. Estud. \$ 150.
MUNICIPAL.— Agustinas y San Antonio
(31407) Orquesta filarmónica de Stgo.
Abono para estudiantes. 16 Hrs. Coros de
Operas de Verdi-Bizet-Wagner-Gounod- y
otros \$ 100 abonos \$ 500 (hasta 25 años).
OPERA.— Huérfanos 837 (30176) Primer te-
atro concert con Coco Legrand 22 Hrs.
"Tú te lamentas ¿De qué te lamentas?"
\$ 500 con Jaime Azócar.
PICARESQUE.— Recoleta 345 (776883).
20.30 y 22.30 hrs. "El último cachete".
\$ 350 con: Canuto Valencia, Edo. Thomp-
son, Daniel Vilches.
NIÑOS
FANTASILANDIA. Estación Parque O'Hig-
gins. Línea 2 del Metro. Desde las 15.30
horas. Entrada y todos los juegos las ve-
ces que quiera por \$ 160.
SHOW'S
LA MASQUITA. Río de Janeiro 623 (372449) la
picada oriental de Santiago. V. y S. Show
oriental.
KARINA. Philips 424-A. Viudos de verano. La
combinación perfecta. Desde las 11.30 Hrs.
KIM. Philips 424-B. Las Viuditas más espectacu-
lares de Santiago. Desde las 11.30 Hrs.
KLAN 69. Diez de Julio. Entre A. Prat y Sa-
Diego. Pasaje Lira. Kabaret Show. (80359)
Desde las 19 Hrs. Sala de baile y espec-
táculos...

Hoy se larga la carrera internacional

El "Latino", un encuentro de herman

Diversas manifestaciones de hermandad se han realizado en los días previos del Gran Premio Asociación Latinoamericana de Jockey Clubes, LAN Chile. Los tradicionales esquinzos fueron la tónica para recibir a las delegaciones invitadas, las que vibraron a su arribo a Santiago. Luego una empanada y un vaso de vino aportaron la chilenidad necesaria, que sumada al pie de cueca, dieron la atmósfera tricolor precisa para la realización de la carrera hípica más importante del continente.

La hípica también une a los pueblos. Los encuentros entre los mejores caballos de Sudamérica, permite que las máximas autoridades de esos jockey clubs, confraternicen con sus similares una vez en el año. Esta vez ha tocado a Chile abrir sus puertas a tantos amigos y recibirlos de la forma en que estamos acostumbrados: con cariño y respeto.

HOY ES LA GRAN FIESTA

Todos los preparativos finalizaron, luego de varios meses de ardua actividad. Todos los detalles están presupuestados y los que hasta podrían suceder. La mejor cara tendrá el hipódromo anfitrión en este cuarto gran evento, que promete ser uno de los mejores por la equiparidad de los elementos que compiten.

Chile presenta a un gran equipo de competidores. Lo encabeza MOMENTO y FABBIANI, dos expertos en la pista de la carrera, más HIGH MASTER y JOVIAL.

El primero de los aludidos es rival de categoría porque ha ganado en forma abrumadora en sus últimas actuaciones. Viene precedido de un triunfo en el Saint Leger, donde sacó abrumadora ventaja sobre sus escoltas, dejando en claro que era el monarca del hipódromo. No ha corrido más desde diciembre del año pasado. En la actualidad está vendido a los Estados Unidos y correrá, representando a Chile, pero bajo las enseñanzas de sus nuevos propietarios. Los aprontes que lo preceden, dicen que se encuentra en su mejor momento y que, sin dudas, cargará con todo el favoritismo del aficionado.

FABBIANI Y COMPAÑIA

De los nacionales es el que tiene una mayor experiencia en lides de esta naturaleza ya que ha corrido en el exterior, y además se ha enfrentado con los mejores corredores de las tres pistas chilenas en sus recintos de origen. Siempre ha sido actor

El magno evento hípico de dos kilómetros, repartirá 180 mil dólares a los cinco primeros puestos. "Momento" y "Fabbiani", representantes de Chile, tienen la primera opción. "Eglinton", de Argentina, "Kigrandi", de Brasil y "Compadre" de Uruguay, cargarán preferencias entre los caballos extranjeros



FABBIANI: es una de las cartas con primera opción que tiene nuestra representación en el mitin internacional de hoy. El excelente corredor aparece en el grabado con su entrenador Julio Castro Ruiz y el jockey Sergio Vera.

principal y esta vez tiene tres ganancias consecutivas, una de ellas conseguida en el Club de Blanco Encalada y dos en la arena, donde se clasificó para correr el Latinoamericano.

Sus entrenamientos hablan también que será candidato al cetro del mejor del continente. La conducción de Sergio Vera puede ser determinante, ya que es uno de los de mayor experiencia en nuestro medio.

HIGH MASTER, viene del Club Hípico, con un récord. Fue segundo en el Clásico Selectivo y está en alza, según lo demuestran sus salidas por la pista de trabajo. Es entrenado por el preparador Juan Cavieles, ganador de las últimas nueve Estadísticas Generales (comprende las actuaciones en el Hipódromo Chile, Club Hípico y Sporting), quien confía plenamente en conseguir un triunfo internacional, úni-

co galardón que falta por ganar en esta categoría de trofeos.

JOVIAL es el más joven de los participantes y aunque tiene una buena experiencia porque totaliza un triunfo, puede estar entre los favoritos por su calidad de correr en pista de tierra.

LOS EXTRANJEROS

La presencia de los extranjeros será el incremento del prestigio del recinto hípico de la Plaza de Armas, sede de los grandes eventos de la hípica sudamericana, Argentina y Uruguay, los de Chile.

Máxima figura de la hípica argentina es KIGRANDI, crack campeón de la carrera de los tres años, rada la carta que ese triunfo le da en el predominio brasileño en la categoría. Hay que destacar que Kigrandi ha ganado las tres veces que ha corrido.

Los argentinos vienen con EGLINTON, un potrillo que conducirá el chileno, radiado por Gabriel Meneses, que viene con esos fines. El corredor argentino se ha visto del todo sintonizado con sus fines en la carrera.

Por último, COMPADRE de Uruguay, será uno de los seguidores, dada su experiencia en carreras y cuatro victorias, victo de los catorce años, lucharán por la millonaria.

DESDE LAS TRIBUNAS

La efervescencia por las horas previas. Las apuestas se abren a las 10 horas, un número superior a las que se llenarán La Palma y se comienza el movimiento de apuestas en cuenta millones de pesos en ese hipódromo.

Santiago de Chile es la capital del turf sudamericano, los medios de prensa, los jockeys, estarán pendientes de la cuarta versión. Por la llegada tendrá la altura del evento de trascendencia nacional espera que el triunfo de un caballo que defiende el turf necesita de esos triunfos para que en los meses todo ha ganado esta carrera. Sería el mejor triunfo que podría hacer al CHILE HÍPICO.

Teleférico San Cristóbal le ofrece
El paseo más espectacular
y la vista más hermosa de Santiago

*CAFETERIAS *SALON BAR TUPAHUE
*LOCALES ARTESANALES *FUNICULAR *BUSES

25 AÑOS TRABAJANDO PARA UD.
190 TRABAJADORES... EJECUTIVOS, PROFESIONALES, TECNICOS Y PERSONAL ESPECIALIZADO
GARANTIZAN LA MEJOR CALIDAD DE CHILE AL MAS BAJO PRECIO

GALVANOS
INSTITUCIONALES O RECORDATORIOS

Medallas deportivas
Trofeos
Llaveros de propaganda
Insignias
Condecoraciones
Autoadhesivos
Regalos publicitarios
Artículos de cuero



MILLER
FABRICA, OFICINAS Y ALMACEN
Chacabuco 40 - Fono 1111
OFICINA EN VALPARAISO
Pedro Montt 1730 - Fono 1111

nuestro campo

Nº 16 Sábado 10 de Marzo de 1984

LA NACION

gases de
electricidad en salas
ordeña pueden
aumentar sus vacas

fruta
produce dólares
para Chile

factores que inciden
la productividad
del maíz

semillas de
chuga sintética
utilizan en EE.UU.



Cultivo de raps surge
como alternativa
de la IX Región

Positivo balance
del concurso nacional
de producción de trigo

nuestro campo

HORTALIZAS

Se siembran durante este mes achicorias, espinacas, repollito de Bruselas y repollos. En el Norte Chico se siembran ají, pimentón, arvejas y repollo.

La achicoria se siembra por almácigo y trasplante, aunque también puede hacerse por siembra directa. En estas últimas, se efectúan en mesas de 0,70 m. de ancho, sembrándose dos hileras, y se riega por infiltración. Se ralean después cuando las plantitas tienen 5 cms. de alto, dejándolas a 20-25 cms. de distancia entre sí, sobre la línea.

Si se tienen almácigos de achicorias (hechos en enero), se trasplantan ahora en surcos distanciados a 60 cms., plantando a ambos lados. Sobre las hileras, las plantas de achicorias quedan a 20-25 centímetros.

Se siembran los almácigos de repollo de Bruselas o brocolí, poniendo la semilla en línea sobre las mesas y protegiendo las plantitas con un sombreado de totora o tallos de maíz para evitar el exceso de calor y efecto de los rayos solares. Al mes de esta siembra se puede proceder al trasplante, en surcos distanciados 60-70 cms. y a 30-40 cms. sobre las hileras.

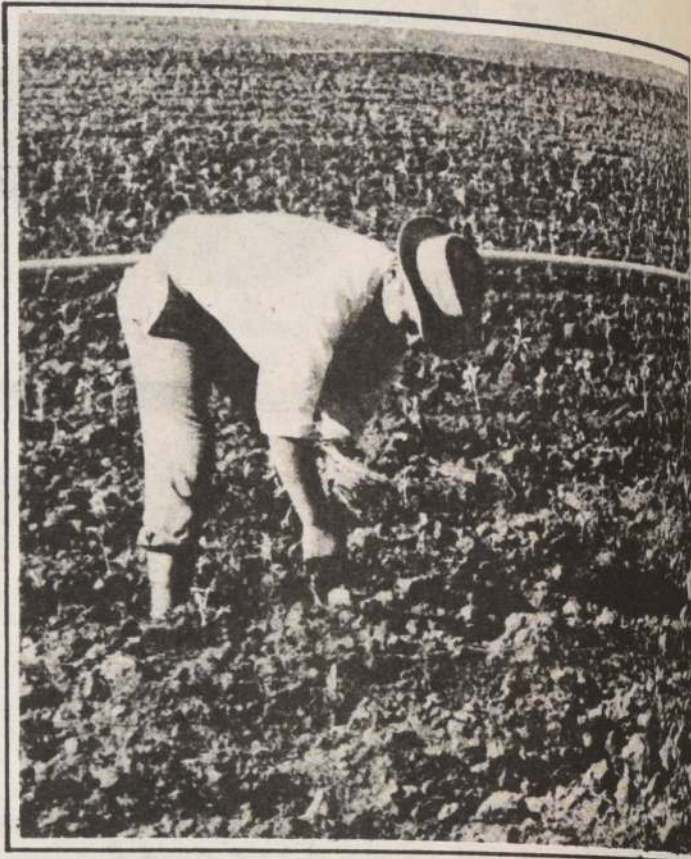

OVINOS

Durante este mes, en la zona central, se realiza el baño antiséptico contra parásitos externos (sarna, etc.), medida sanitaria de importancia vital, que también es válida para gran parte del país. De esta manera los animales pasarán el invierno sin problemas y sin necesidad de molestarlos en el momento de la parición. En este momento la lana ha alcanzado un largo adecuado y el clima aún es benigno. El mejor baño es por inmersión, ya que así la solución moja totalmente la piel de los animales. Es conveniente el baño aunque la sarna no se presente en el predio, pero si existe infección en los vecinos.

Las ovejas, cubiertas en diciembre-enero, ya se encuentran en su tercer mes de preñez. No deben presentar una baja apreciable de peso en esta primera etapa de la gestación. Debe recordarse que los

mayores requerimientos de la preñez deben conservarse por dicha época crítica y una alta parición.

Los carneros han sido colocados en potreros de una rápida recuperación. En este mes también se debe evitar que el parásito externo en los períodos críticos de la vida. Además, es conveniente de pezuñas en el ganado. Es necesario. Deben ser afiladas y cortar el sobrepeso de pezuñas. Después de la parición, se debe dar un baño de una solución de formalina.

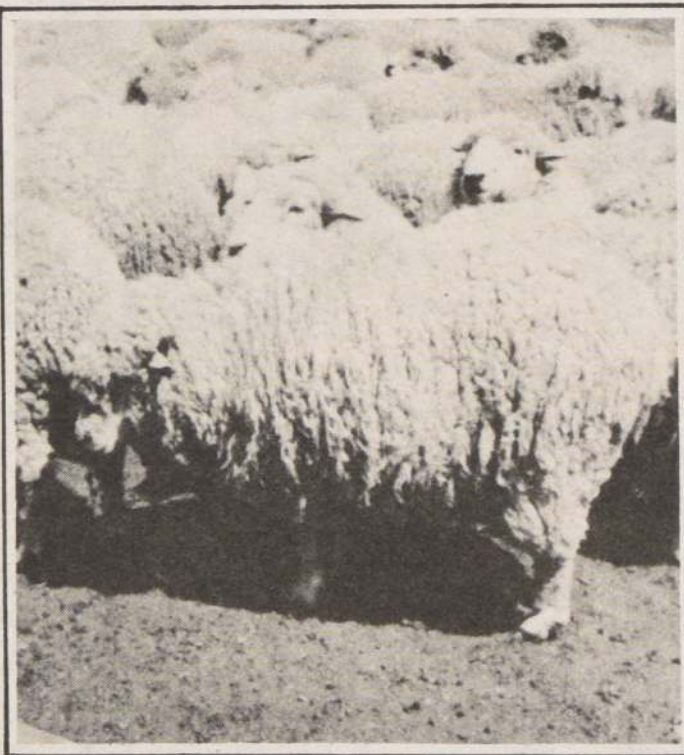

APICULTURA

Durante este mes se finaliza la cosecha de miel en prácticamente todos los apiarios del país. Las labores se concentran en la manipulación del producto cosechado (miel y cera), separando impurezas, decantando, seleccionando y envasando.

Debe evitarse el pillaje de las colmenas, de las fuertes en contra de las débiles. Se deben tapar todas las entradas posibles a las abejas ladronas en los cajones y debe reducirse la entrada de las piqueras.

Se hacen los preparativos de las colmenas para hacer frente al otoño e invierno revisando los cajones y preparándolos contra la lluvia, el frío y el ataque de otros insectos. Las familias deben contar con una buena reina, debiendo fusionarse las colmenas débiles, dejándolas, además, con buena provisión de alimentos.

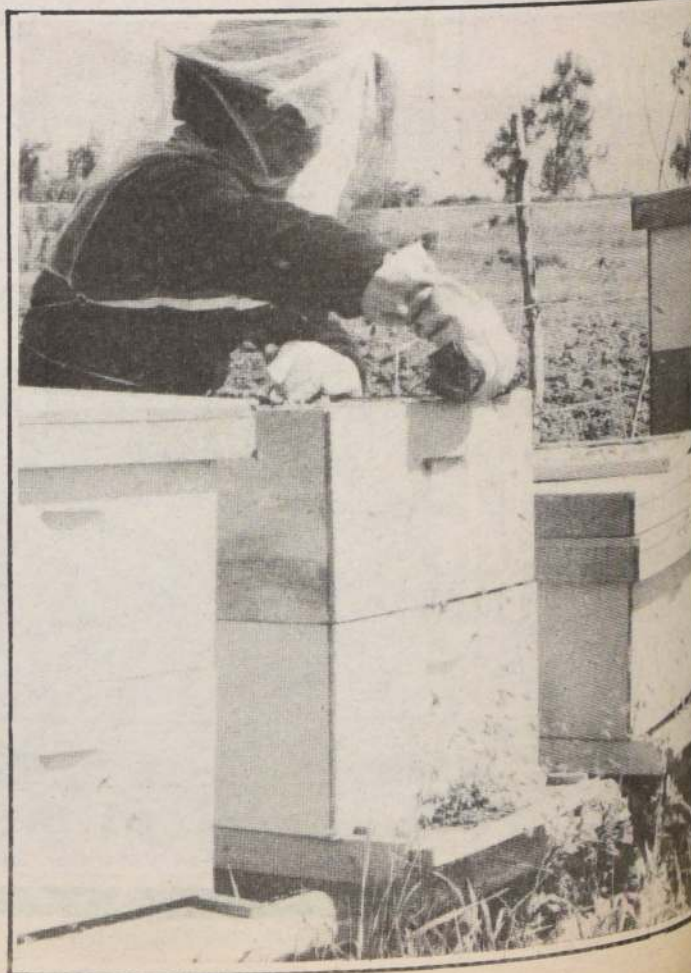

nuestro campo

América Latina

a dramática situación por la cual atraviesa la humanidad respecto de la alimentación, necesita urgentes acciones. Hoy y no mañana. América Latina parece estar enfrentando este desafío con favorables posibilidades.

Si se cumplen los planes en marcha de aumentar sus áreas cultivadas en millones de hectáreas. Si eso ocurre la región podría autoabastecerse y además enviar alimentos a los países de África y Medio Oriente que sufren persistentes problemas en sus estructuras y producción pecuaria.

FUTURO INCIERTO: La Biblia señala el fin de los tiempos está precedido por guerras, hambre y pestes. Sin embargo, en este siglo, y en épocas pasadas, es manifestándose la mayoría de los sucesos y pronostican para el hombre futuro incierto.

La situación la encontramos en América Latina, África, Cercano y Lejano Oriente. Los organismos de las Naciones Unidas, en especial la FAO, se encuentran preocupados por el grave déficit de alimentos, cada vez mayor por el aumento de la población mundial.

Para lograr su propósito deben vencer las dificultades políticas legales o comerciales en todos los confines. A fin de conseguir mayores producciones se tienen que cultivar mayores áreas. Pero no en forma inmediata sino progresivamente, sin lesionar el medio ambiente.

¿Cómo hacerlo? Mejorando las superficies actuales, incorporándose técnicas modernas, ágiles y económicas que incluyan: uso de abonos adecuados, rotación de las actividades agrícolas y aprovechamiento intensivo del predio. Sin descuidar, por cierto, el crecimiento espontáneo, autóctono, de cultivos milenarios que pueden ser mejorados.

AREA DE AMERICA LATINA: Las estrategias de desarrollo agrícola deben estar basadas en la satisfacción de las necesidades fundamentales de la población y no en la demanda del mercado. Así lo señala el Banco Interamericano de Desarrollo, y para lograrlo es preciso una reestructuración drástica del poder político y económico. Consecuente con este criterio, el Banco ha modificado ostensiblemente su política crediticia.

Por otra parte, en América Latina se ha implementado una "extensión de la superficie cultivada" en las cuencas de los grandes ríos. Lo que ha derivado hacia el cultivo de pastos permanentes, pero que han sido desplazados a montes y bosques. Debido al descenso de los precios internacionales de los cereales, el azúcar, aceite y otras oleaginosas, se prevé un aumento de la superficie cultivable de América Latina.

DRAMA DE AFRICA: África es, de las regiones en desarrollo, la única en la que la producción alimentaria ha aumentado menos que la población. Su tasa media de crecimiento fue sólo de 1,5%, mientras la población creció un 2,5%. De mantenerse esto, África será un importador neto, esto constituye un problema para una región donde las tres cuartas partes de la población trabaja en la agricultura.

EL MEDIO ORIENTE: Los países del Medio Oriente podrían clasificarse en relativamente pobres (Afganistán, Jordania, Pakistán, entre otros); "países con renta media" (Chipre, Egipto, Líbano y Siria); y "países ricos" (Bahrain, Irán, Irak, Kuwait, Libia, Qatar, Arabia Saudita y Emiratos Arabes Unidos). Esto permite apreciar la capacidad de cada grupo y su posibilidad de lograr a través de reformas un mayor índice de producción alimentaria.

La elaboración de estrategias de inversión agrícola en esta región está vinculada a la diversidad de estructuras agrarias, recursos naturales, densidad de población y disponibilidad de recursos financieros de cada país.

SOLUCIONES RACIONALES: Para enfrentar estos problemas es necesario lo siguiente:

— Deben adoptarse medidas a escala nacional y regional, especialmente en los países en desarrollo.

— Evaluar los recursos naturales y promover su **EXPLOTACION RACIONAL** de manera sostenida.

— Subsanciar las deficiencias con la introducción de nuevas tecnologías en los sistemas tradicionales.

— Planificar la utilización física de la tierra, pero teniendo en cuenta los aspectos sociales y económicos. Al mismo tiempo, orientar los programas de desarrollo rural hacia una explotación racional y la conservación de aguas y tierras, sin dañar las condiciones ecológicas.

— Desarrollar sistemas, instituciones e infraestructuras rurales adecuadas, incluyendo servicios de extensión, créditos y

comercialización al alcance de los pequeños agricultores.

— Llevar a cabo un ordenamiento jurídico que defina derechos y deberes de los individuos y los grupos en relación con la utilización de los recursos naturales a la luz de las limitaciones ecológicas.

Los progresos de las diferentes áreas requieren de la acción desarrollada en diferentes niveles. Desde la acción del gobierno nacional y organismos internacionales hasta la acción local y del productor individual, especialmente de los productores que utilizan cotidianamente dichos recursos.

ROBERTO LABRA CAMPO

¿granero del mundo?

Si aumentan las áreas cultivadas racionalmente en nuestro continente, se podrá proveer de alimentos a muchas naciones de África y del Medio Oriente.

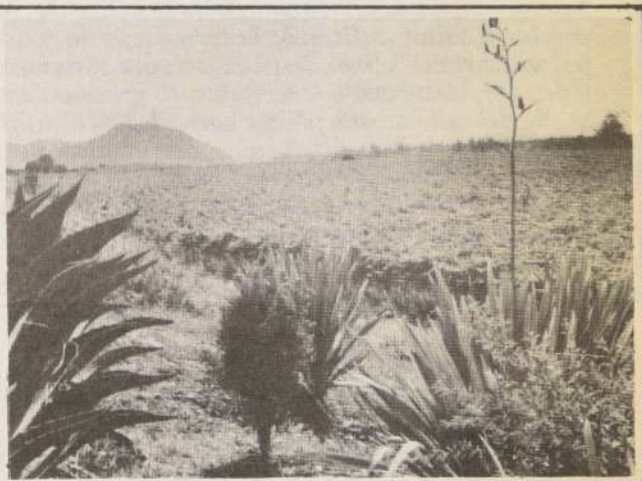

La tierra fértil, siempre disponible para mejorar las deprimidas condiciones de vida de los pueblos latinoamericanos.



El tractor: una nueva técnica agrícola, que no debe desplazar nunca a aquel conocimiento espontáneo, autóctono de los cultivos milenarios.

nuestro campo

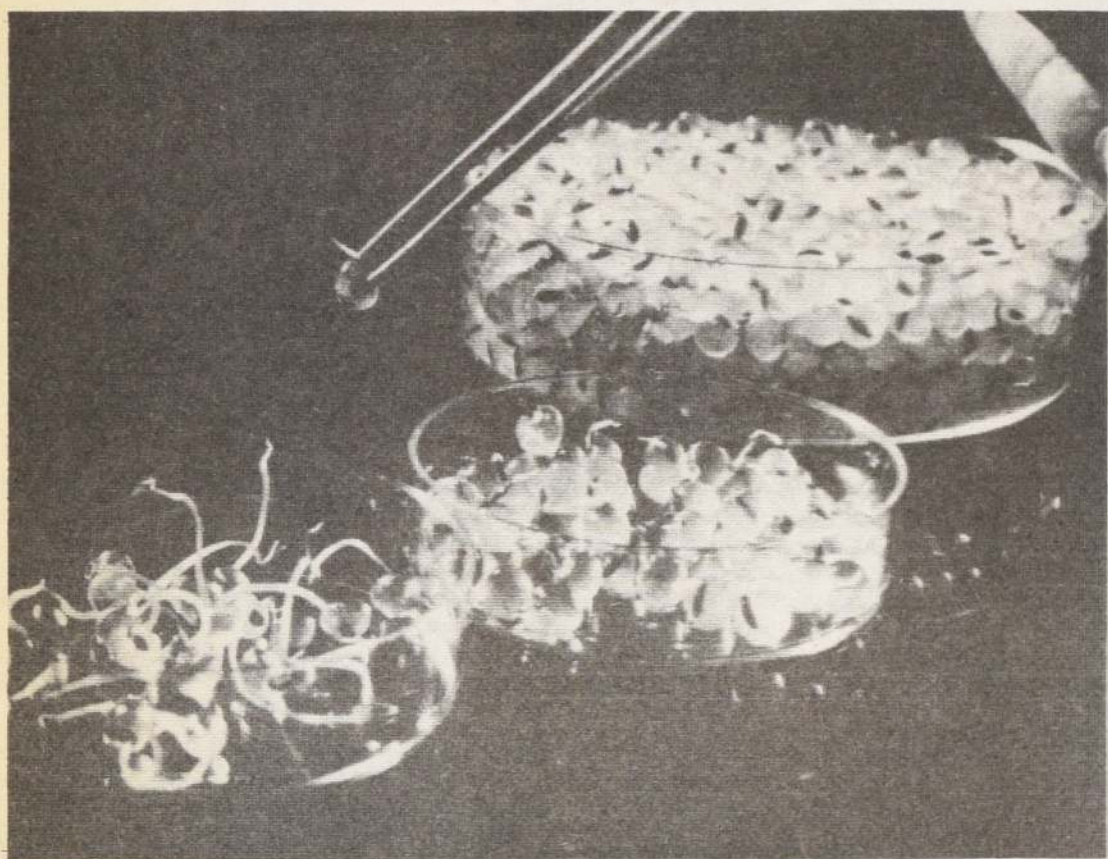

SEMILLAS SINTÉTICAS DE LECHUGA. — Unas semillas de lechuga sintéticas comienzan a brotar, anunciando la posibilidad de vincular el ambiente esterilizado del laboratorio con las fincas agrícolas del mundo mediante una nueva tecnología. Los investigadores de la compañía genética de plantas en Davis, California, produjeron las semillas utilizando la tecnología de recombinación de DNA, llamadas "empalme de genes". Sus objetivos incluyen el desarrollo de cosechas de más rendimiento y de más resistencia a las sequías. El proceso de crearlas comienza con un cultivo del tejido del tallo de una planta normal. Los científicos de la compañía destacan que las semillas pueden ser producidas todo el año en el laboratorio en un espacio pequeño, comparado con las áreas de semillas en el terreno, y podrían transportar dosis pequeñas de sustancias químicas usadas en la agricultura que pueden ayudar a la planta después de brotar.

Productos chilenos son apetecidos en el exterior

Divisas por 350 millones de dólares proporcionará la exportación de fruta

"Más de doce millones de cajas de frutas se han exportado hasta el momento, en lo que ha transcurrido de la presente temporada. La cifra representa un aumento del orden del 22 por ciento, con respecto al volumen exportado en igual fecha durante el período pasado". Así lo informó el gerente general del Servicio Agrícola y Ganadero, Raimundo Correa, agregando que ello se debe principalmente al anticipo de las cosechas.

Con respecto al nivel de precios internacionales, el personero del SAG indicó que se ha mantenido "bastante bueno", registrándose una mejoría en el mercado norteamericano. Agregó que "el resultado de la temporada podría traducirse en un retorno de divisas del orden de los 350 millones de dólares".

Refiriéndose a los niveles de rechazo de nuestra fruta de exportación, Correa expresó que "hasta el momento han sido más bajos que los registrados durante la temporada pasada". Explicó que "la fruta destinada a Esta-

dos Unidos, lleva un 8.4 por ciento de rechazo en este período, en tanto que el nivel histórico del país ha sido de alrededor del 14 por ciento".

El gerente general del SAG informó asimismo que "la condición sanitaria de la manzana es excelente en la actual temporada". Añadió que "los nectarines no han ocasionado ningún problema, mientras las exportaciones de uva están bastante aceptables en términos de sanidad".

Informó por otra parte, que "los embarques de espárragos y frambuesas con destino a Estados Unidos han sufrido niveles de rechazo relativamente altos en la presente temporada". En el caso de los espárragos, el personero del SAG explicó que "el porcentaje de rechazo normal es del orden del 20 por ciento y en este período llevamos más de un 30 por ciento".

Con respecto a las exportaciones de frambuesas, Correa señaló que "hasta el momento el nivel de rechazo ha superado el 40 por ciento, siendo el por-

centaje normal de alrededor de un 25 por ciento".

Agregó que a su juicio, "ello se debe a deficiencias de manejo de los cultivos, donde desgraciadamente no se tomaron las medidas adecuadas en el momento oportuno". Explicó que lo anterior se tradujo en una abundancia de Strips, que por ser una plaga cuarentenaria para los norteamericanos, significó un rechazo relativamente alto".

El personero terminó diciendo que "para controlar las plagas cuarentenarias que existen en el país, ya se han dado las recomendaciones técnicas correspondientes, por lo cual el problema debería minimizarse durante el resto de la temporada".

Intensa campaña contra la "seudomona" resalta el SAG en la X Región

Esta bacteria causa la pudrición del tubérculo en un escaso período

Desde el pasado 1° de marzo pasado, el Servicio Agrícola y Ganadero está desarrollando en varias regiones del país, una intensa campaña de control de la bacteria denominada "Seudomona", que afecta fundamentalmente a los cultivos de papas y tomates provocándoles daños de consideración.

Así lo informó el gerente general del SAG, Raimundo Correa, agregando que en Uruguay, la enfermedad ha causado pérdidas del orden del ciento por ciento en algunas plantaciones.

De acuerdo a lo informado por Correa, a mediados del año pasado se realizó una prospección de la plaga, entre la Cuarta y Séptima Región, incluida la Región Metropolitana, determinándose su presencia en toda la zona. Agregó que luego de su evaluación, se planificó una campaña para controlarla, dada la importancia económica que reviste para el país.

El "Seudomona" es una bacteria que causa la pudrición del tubérculo en un escaso período "Afortunadamente —añadió Correa— tal daño no se ha manifestado en nuestro país". Explicó, sin embargo, que "el problema más grave es que la enfermedad no tiene control químico, es decir, no tiene un remedio específico".

Según lo indicó el gerente general del SAG, "la única forma de prevenir

su propagación es mediante un control muy eficiente en el momento en que la enfermedad se manifiesta por primera vez de las semillas, por lo que se debe hacer un control muy eficiente en este momento. La experiencia muestra que "podemos controlar la plaga en unos pocos años, este país tiene las condiciones absolutamente ideales para ello".

Raimundo Correa indicó, por otra parte, que "de esta manera se está cumpliendo con el objetivo de controlar plagas de importancia nacional, lo que representa un avance en todas las enfermedades de esta naturaleza".

Al respecto, el personero del SAG manifestó que existen una serie de medidas que deben ser controladas por los agricultores como las habituales. Agregó que, en casos como este, el SAG "proporciona las técnicas necesarias para el control".

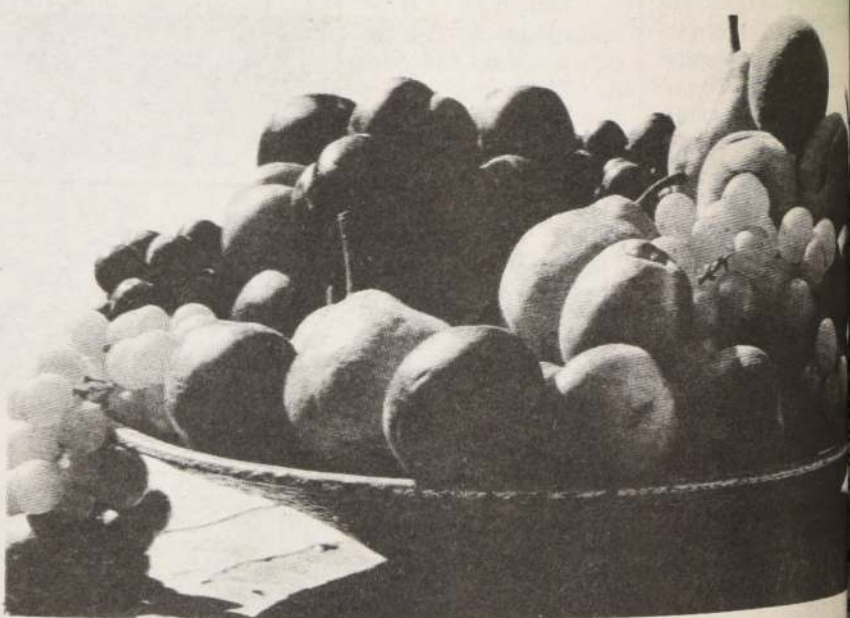

Más de 12 millones de cajas de fruta se han exportado hasta el momento, cifra que representa un aumento del 22% de aumento respecto de la temporada anterior.

Nectarines y uvas, principales productos exportados en la temporada transcurrida de la presente

nuestro campo

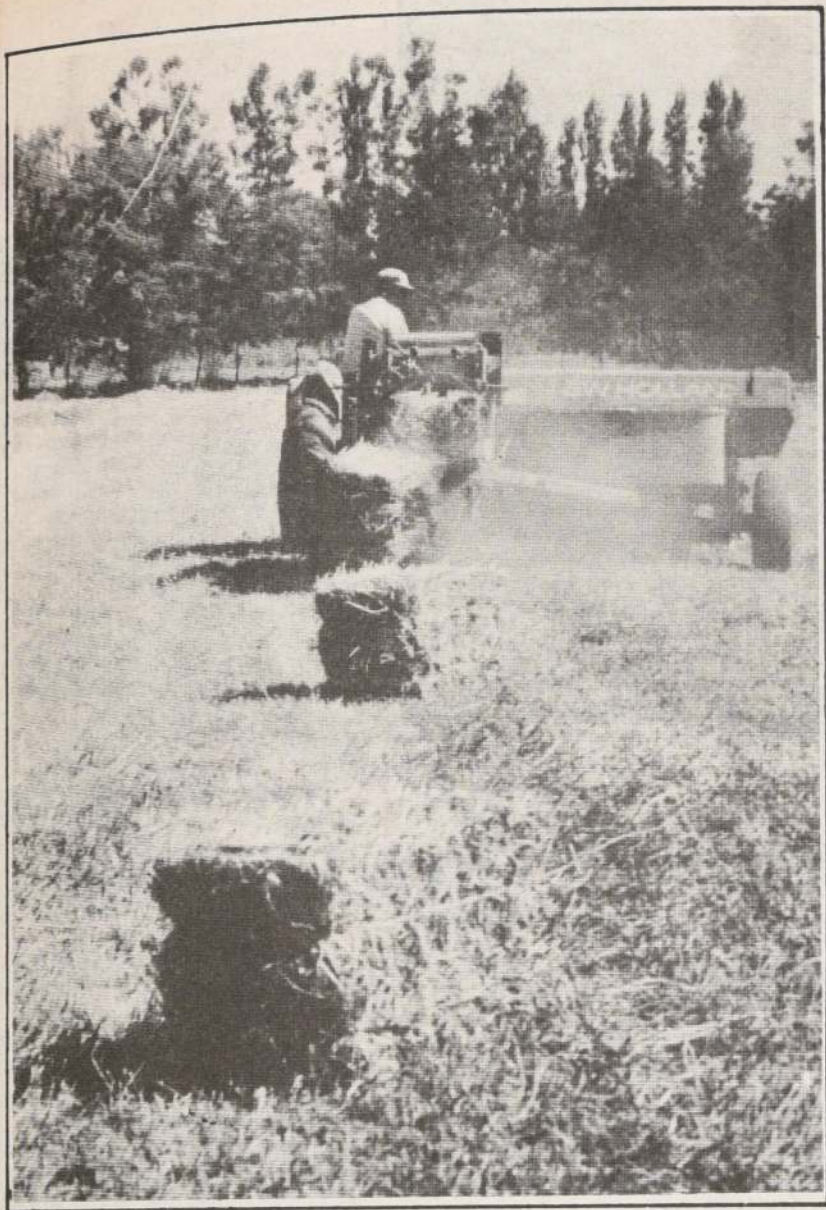

Siete son los factores que inciden en la productividad del maíz

En la zona comprendida entre Aconcagua y Ñuble se encuentra el área maicera más representativa

Aún cuando el cultivo del maíz se extiende en Chile desde algunos valles en Tarapacá hasta Llanquihue, no cabe dudas que es en la zona comprendida entre Aconcagua y Ñuble en donde está el área maicera más representativa.

Y la investigación, como la experiencia de los agricultores, ha demostrado que en la zona central es posible obtener altos rendimientos unitarios, conforme se adopte la moderna tecnología agrícola.

Es conveniente tener en cuenta los siete factores más importantes en la productividad del maíz: a) suelo; b) uso de fertilizantes; c) número de plantas; d) control de insectos del suelo; e) uso de semilla híbrida f) control de malezas; y g) riego.

Un suelo adecuado para la producción de maíz debe tener por lo menos un metro de profundidad y ser fértil, nivelado, con buena retención de humedad y buen drenaje. Se deberá preparar una buena cama de semilla, que debe comenzar varios meses antes de la siembra.

Nitrógeno y fósforo son los fertilizantes que deben aplicarse a los cultivos de maíz, en tres parcialidades del nitrógeno y en una o dos el fosfato.

El número de plantas es un factor que hay que cuidar muy bien. Para maíces híbridos, según su precocidad, la densidad recomienda ser la siguiente:

Tardíos: 60 - 65.000 plantas por hectárea;
Semi-precoces: 65 - 70.000 plantas por hectárea;
Precoces: 70 - 75.000 plantas por hectárea.

Para lograr una buena densidad, se debe usar por lo menos 26 kilos de semilla de maíz híbrido por hectárea, ya que no hay que olvidar que rara vez la población final es superior al 80% de la semilla sembrada.

Para resguardarla del ataque de insectos y hongos del suelo, la semilla deberá desinfectarse antes de la siembra, lo que ayudará a una buena germinación. Se debe usar insecticida adecuado para el suelo conforme las dosis recomendadas y aplicado en dos

etapas; antes de la siembra, el voleo y el resto al momento de sembrar, en banda.

Conviene el uso de semilla de maíz híbrido, pues es de mucho mayor rendimiento, da su gran fortaleza, vigor y potencialidad.

Hay que cuidar, eso sí, de adquirir la semilla híbrida año a año y no usar como semilla los granos que produce el agricultor, por cuanto ya no son híbridos, por no proceder de un cruzamiento controlado.

Otro control que es indispensable es el de las malezas. Con productos químicos se consiguen buenos resultados en las siembras de maíz, aparte del uso de "cultivadores" que es el método más económico y efectivo.

Como el maíz se cultiva en hileras, el método de riego más conveniente es por surcos.

Hay que tener presente que el maíz es un cultivo que exige gran cantidad de agua, sobre todo en los períodos críticos de su desarrollo. Con suficiente agua, uno de los factores más importantes de la producción maicera está superado.

El maíz según su precocidad se puede sembrar en formas, tempranas, normales y tardías. Los períodos de siembra, según la zona son los siguientes:

SIEMBRA TEMPRANA, ZONA PERIODO DE SIEMBRA

Aconcagua a Santiago	10 Sept.-20 Sept.
O'Higgins a Colchagua	25 Sept.- 5 Oct.
Curico y Talca	1 Oct. -15 Oct.
Linares - Ñuble	15 Oct. -25 Oct.
Bío-Bío - Malleco	25 Oct. - 5 Nov.

SIEMBRA NORMAL

Aconcagua - Santiago	30 Sept.-20 Nov.
O'Higgins - Colchagua	6 Oct. -20 Nov.
Curico - Talca	16 Oct. -20 Nov.
Linares - Ñuble	26 Oct. -15 Nov.
Bío-Bío - Malleco	6 Nov. -20 Nov.

SIEMBRA TARDIA:

Aconcagua - Santiago	25 Nov.- 5 Dic.
O'Higgins - Colchagua	21 Nov.- 1° Dic.
Curico - Talca	21 Nov.- 1° Dic.
Linares - Ñuble	16 Nov.- 1° Dic.
Bío-Bío - Malleco	20 Nov.-30 Nov.

uso de buenas semillas evita

problemas de hongos en alfalfares

de los factores importantes en el establecimiento de nuevos alfalfares es la elección de una semilla que debe cumplir con los siguientes requisitos:

- Corresponder a la necesidad elegida;
- Estar libre de malezas;
- Tener adecuada germinación.

Los requisitos están corrientemente garantizados en la certificación o gramínea. Es conveniente desinfectar la semilla de alfalfa para evitar el daño por hongos presentes en el suelo. Esta desinfección se traduce en una mala emergencia o bien en un ataque en los primeros estadios de desarrollo.

Los hongos son Pythium, Rhizoctonia, Fusarium y deben ser controlados con un fungicida de contacto, ya que las forrajeras son muy sensibles a este.

El control se hace con productos comerciales, generalmente polvos, que se mezclan junto con la semilla. Uno de los productos más apropiados es Orthocide al 75% en dosis de 100 a 500 gramos por 100 kilos de semilla.

DETERMINACION DEL PORCENTAJE DE GERMINACION

Se debe efectuar esta determinación:
- En aquellas semillas no certificadas;
- Semillas de procedencias dudosas;
- Semillas que aún siendo certificadas han estado almacenadas por mucho tiempo y no se tiene seguro de su poder de germinación.

Como hacerlo:

- Materiales:
I Una placa petric o un vaso de vidrio.
II Un trozo de papel secante o toalla de pa-

III Cien (100) semillas.

b) Método:

1. - Cubra el fondo de la placa con un recorte de igual tamaño de papel secante.
2. - Humedézcalo.
3. - Coloque las cien semillas en contacto con el papel secante húmedo.
4. - Mantenga constantemente húmedo el papel con las semillas. Cuide que no haya exceso de agua.
5. - La temperatura más adecuada es entre 20 y 30 grados centígrados.
6. - Aproximadamente a los 10 a 12 días deben contarse las semillas que han germinado y este número corresponde al porcentaje de germinación.

Una siembra de maíz, como en la foto, libre de maleza y en excelentes condiciones produce mejores rendimientos.





Rige hasta el 30 de junio próximo

Sobretasa arancelaria protege a los productores nacionales

A salvo de eventuales fluctuaciones generadas en el mercado internacional, por la mayor disponibilidad de grano, estarán los productores chilenos gracias a la existencia de una sobretasa arancelaria dispuesta para los diversos tipos de trigo importados, con excepción del candeal. La medida fue adoptada a finales de 1983, en cumplimiento con la llamada "Declaración sobre políticas de Precios de Trigo" —emitida en abril del año pasado— y se mantendrá hasta el 30 de junio próximo. Se estima que para esa época los molineros habrán comprado toda la producción nacional, calculada en 700 mil toneladas métricas.

Según declaraciones del Ministro de Agricultura, Jorge Prado, la política triguera puesta en práctica por el Gobierno ha producido un considerable aumento en la superficie plantada, con el consiguiente incremento del empleo sectorial y ahorro de divisas para el país.

De acuerdo a las sobretasas, la tonelada de cereal base Alameda tendrá un valor de referencia de 19.75 dólares. A juicio del titular de la cartera la medida complementa y mejora la acción de los poderes compradores, perfecciona la comercialización, evita el impacto de fuertes fluctuaciones en el mercado interno y no producirá alteraciones en los niveles de precios observados en las importaciones realizadas hasta la fecha". De acuerdo a lo declarado por autoridades del

sector, el sistema en vigencia no se traducirá en aumento del costo de la harina y otros derivados del trigo.

INCREMENTO EN LAS HECTAREAS SEMBRADAS

Un aumento ligeramente superior al 28 por ciento, en relación al año agrícola 82/83, experimentaría la actual temporada que de acuerdo a estimaciones de ODEPA contempla 460 mil hectáreas sembradas, con un rendimiento de poco más de 16 quintales métricos por hectárea y una producción total de 577 mil 500 toneladas. De acuerdo a cifras oficiales, calculando un rendimiento promedio de 17 qq/hectáreas, la producción debería alcanzar las 782 mil toneladas.

En los últimos tres años las importaciones fluctuaron entre 1 millón 27 mil 140 toneladas y 1 millón 70 mil 464 toneladas, lo que significó el 60 por ciento del consumo total, descartando el 83.

Los productores norteamericanos están recibiendo un pago en especies, una suerte de subsidio otorgado por USA, lo que obligó elevar las cotizaciones del cereal para futuras entregas en Chicago, lo que beneficiará a otros grandes productores como Argentina, Australia y Francia.

Productores y técnicos coinciden en señalar que este año es el de las oleaginosas por lo que es conveniente volver a cultivar.



Lea en el próximo número de suplemento **nuestro campo**

Especial sobre:

Enseñanza agrícola, factor vital en nuestro desarrollo

Exíjalo gratis junto con su Diario

LA NACION
¡Este sí que es diario!

Para sus avisos
solicite un representante
al fono 82222
anexos 212 - 213 - 214 - 217



El trigo surge como la IX Región

rece semillas, asistencia técnica y po-
rador

Gracia ha decidi-
ca para extraer
leguminosas, basa-
nos tenemos de
importancia
ahora, con la
extracción que
agado, autoabas-
que en los últi-
ado al país, por
mbolso de 50 a

ECTIVAS
e oleaginosas
muchos con-
mación la de
vista el ex-
a NUESTRO
estamos conven-
iz quien esta-
del dólar,
do del gema-
ales del 20%,
trónomo, le-
y muy poco
contacto en
precio interna-
baje tanto co-
una protec-

parece que el
dició de po-
que permita
plazo largo y si
aciones habrán
adicionales co-
el cultivo de las
importación de

do Léniz que se
capacidad na-
de aceite una
ntando en San-
lir llegar a un
to con las otras
Indus y otras
idad".

SOYA
sus declara-
dijo que tam-
ones de inicial-
de soya, para
harina de soya
que Chile tam-
el se gasta una
ble de divisas.
de acuerdo con
del INIA y
posible además
soya.
nstante rentable
a alternativa de

GRACE Y CIA
a la entrega de
de raps, asisten-
la producción
IX Región. Lé-
en torno a
en la Araucanía se
a nivel na-
y concien-
de las venta-



En tanto, el Premio Nacional
del certamen se entregará el
viernes 23, en ceremonia ofi-
cial presidida por el Ministro
de Agricultura



Positivo balance del concurso nacional de producción de trigo

Las premiaciones se realizarán el 20 de marzo en las es-
taciones experimentales de La Platina, Quilamapu y
Carillanca, del INIA

Como "excelentes" fueron califica-
dos los resultados del Concurso Na-
cional de Producción de Trigo por el
director del área de transferencia tec-
nológica del Instituto de Investiga-
ciones Agropecuarias, Roberto Soza.

El evento, ejecutado por INIA para
los agricultores pertenecientes a los
grupos de transferencia de tecnología
que la entidad mantiene, contó con el
patrocinio del Ministerio de Agricul-
tura y la colaboración del Centro Interna-
cional de Mejoramiento de Maíz y Trigo
y la Confederación de Cooperativas
del Agro.

Según lo informado por los organi-
zadores del evento, la finalidad del
mismo era determinar el potencial de
rendimiento en las zonas productoras
de trigo más importantes del país y, a
su vez, motivar a los agricultores para
que apliquen las recomendaciones
técnicas, provenientes de la investiga-
ción, para mejorar la productividad.

En la competencia participaron
alrededor de 160 productores tri-
gueros, integrantes de los grupos de
transferencia tecnológica de las es-
taciones experimentales La Platina,
Quilamapu y Cerillanca, del INIA.

Las variedades sembradas corres-

pondieron a trigos producidos tanto
por INIA como por la Sociedad Na-
cional de Agricultores, Universidad
Católica y otros organismos. Se infor-
mó, además, que las siembras se es-
tablecieron en suelos de riego (valle
central) como de secano (precordillera
Andina y secano costero).

De acuerdo a lo informado por So-
za, "el concurso demostró que efecti-
vamente los agricultores pueden obte-
ner rendimientos bastante elevados, si
aplican las tecnologías adecuadas y
probadas". Agregó que "por los exce-
lentes resultados observados, este
evento se traduce en una importante
colaboración al conjunto de medidas
adoptadas por el Gobierno, tendientes
a aumentar la producción triguera en
el país".

El personero del INIA informó asi-
mismo, que por expresa petición del
Ministerio de Agricultura, la competen-
cia también se efectuará para la tem-
porada 84/85.

Por su parte, el representante del
Centro Internacional de Mejoramiento
de Maíz y Trigo (CIMMYT) para el Co-
no Sur, Mathew McMahon, señaló
que "aunque el rendimiento promedio
del cereal en Chile es de 18 quintales

por hectáreas, este concurso de-
mostró que la tecnología de trigo exis-
tente en el país permite obtener rindes
mucho mayores".

McMahon indicó además que
nuestro alto nivel tecnológico para el
cereal, sumado a las medidas adop-
tadas por el Gobierno en este rubro,
"permiten pensar que va a ser fácil
lograr el autoabastecimiento de trigo
en el país".

Por último, representante de CIMM-
YT expresó que a su juicio, "los objeti-
vos del concurso se cumplieron total-
mente y lo que es más, se lograron
rendimientos nunca esperados".

La entrega de premios se realizará el
martes 20 de marzo, a las 16.00 horas,
en cada una de las estaciones experi-
mentales antes señaladas. En tanto, el
23 del mismo mes, a las 11.00 horas,
en ceremonia oficial presidida por el
Ministro de Agricultura, se procederá
a la entrega del Premio Nacional del
concurso. Este acto se efectuará en el
gabinete ministerial y en él se darán a
conocer los rindes logrados en la com-
petencia.

Dentro de los premios se cuenta con
viajes a México, para conocer la sede
CIMMYT, y a Estados Unidos. Asimis-
mo, se entregarán implementos, ma-
quinarias e insumos agrícolas los
cuales, en conjunto, representan una
cifra equivalente cercana a los cinco
millones de pesos.

nuestro campo

Contrate sus avisos
destacados, económicos en:
VALPARAISO
Pasaje Ross N° 149
8° piso, Fono 50778



COVARRUBIAS Y CIA. LTDA.
COMERCIALIZA MAÍZ CON LA SERIEDAD
DE UNA LARGA TRAYECTORIA EN CORRETAJE AGRICOLA
AGUSTINAS 814 OFIC. 908 FONO 398095



Proteja a sus vacas de fugas de electricidad en las salas de ordeña

Las fugas de corriente eléctrica alterna de bajo voltaje en la sala de ordeña pueden causar una pérdida de producción considerable. Esta condición se conoce también como voltaje transitorio, voltaje de hormigueo y corriente extraviada o errante. El problema no es nuevo, sin embargo, los mayores requisitos de corriente de los equipos de ordeña y las crecientes cargas sobre los sistemas de distribución han aumentado su incidencia.

Los síntomas asociados con la existencia de fugas de voltaje varían de una vaca a otra. Las vacas son 5 a 10 veces más sensibles a la electricidad que los humanos. El ordeñador, por lo general, no se da cuenta de la existencia de pequeños voltajes, debido a que está aislado por las botas de caucho y las manos tienen menos efecto en el contacto eléctrico con los metales. Un animal, sin embargo, proporciona una trayectoria de baja resistencia para que la corriente pase al suelo de la boca húmeda y sensible o de los pezones, a través de las patas mojadas.

La irritación causada por las fugas de corriente puede resultar en bloqueo de la secreción de oxitocina —la hormona que hace que la vaca suelte la leche—, con la consecuente reducción de la producción. La revista "Agricultura de las Américas" especifica señales que indican la existencia de este problema:

- Vacas reacias a entrar a la sala o casillero de ordeña o que tratan de saltar sobre la zona de transición.
- Vacas que se muestran nerviosas en la sala de ordeña y tienden a patear o contraerse excesivamente.
- Tiempos de ordeña más largos.
- Conteo elevado de leucocitos y mayores problemas de mastitis.
- Menos consumo de alimento.
- Renuencia a beber agua.

Esas señales pueden aparecer y desaparecer imprevisiblemente. Las vacas muestran diferentes grados de sensibilidad, por Ej., las que tienen pezones irritados o problemas de mastitis son más sensibles.

Varias fuentes pueden originar el problema de las fugas de corriente eléctrica. Unas, al parecer, son las líneas de transmisión sobrecargadas; a veces al buscar la trayectoria de menor resistencia, la corriente usa el suelo como conductor, otra posible fuente es el mantenimiento deficiente y la mala conexión a tierra de los motores eléctricos u otros equipos, lo que hace que la electricidad salga de la trayectoria esperada cuando el animal toca esos equipos.

Para resolver el problema, el productor de leche debe contactarse con un electricista competente. Es aconsejable requerir que el distribuidor que le suministró el equipo esté presente durante la inspección.

En la inspección inicial en busca de fugas de corriente puede usarse un voltímetro con escala de 0 a 2,5 voltios; 0 a 5 voltios; 6,0 a 10 voltios. Sin embargo, debe tenerse mucho cuidado al usarlo, pues algunos medidores confunden la corriente continua, en cuyo caso ésta se registra en el dial de corriente alterna. En una sala de ordeña

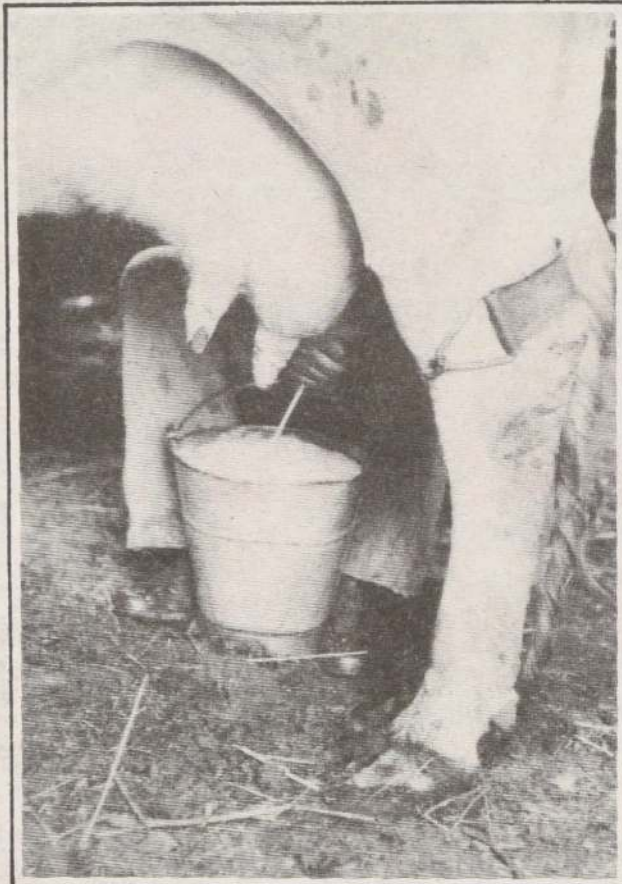

normalmente pueden registrarse voltajes de corriente continua en muchos puntos, que generalmente no son causa de preocupación.

Un voltio de corriente alterna es capaz de crear una reacción inmediata en una vaca y es causa de problemas en cualquier lechería.

La corrección depende de si el problema se origina dentro o fuera de la granja. Si se origina fuera de la granja, consulte con la compañía que suministra la electricidad. Puede ser necesario tomar medidas para corregir fugas de corriente de la conexión neutra primaria.

Normalmente el piso de una sala de ordeña cuenta con una malla de alambre galvanizado, que abarca toda el área, incluso los casilleros para las vacas y la fosa para el operario. Se recomienda conectar con abrazaderas o soldar esa malla en tantos puntos como sea posible con otros conductores tales como casilleros, pisos, parrillas, comedores, etc. Es muy importante que todo el interior de la sala esté conectado eléctricamente. Usar abrazaderas de acero inoxidable para conectar las tuberías del mismo material.

La corriente eléctrica de los equipos de ordeña incide directamente en la producción de leche.

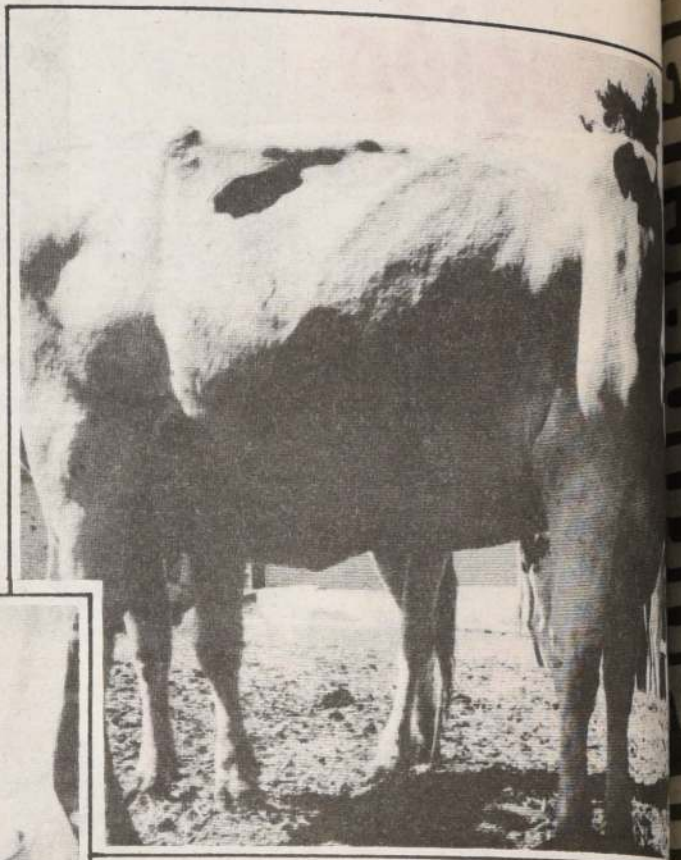

Los escapes de electricidad provocan una irritación de las veces se traduce en un bloqueo de la secreción que es la hormona que hace que la vaca suelte la leche.

Estos animales son 5 ó 10 veces más sensibles a los golpes de corriente que los seres humanos.

Las fugas de voltaje son captadas por los sensibles pezones de los animales a través de las patas húmedas.

ma parte del plano de ese caso la vaca reacciona a entrar a la sala. Cuando el problema en una granja, es necesario dar correctivos: establecer conexiones y arreglar los equipos que pudieran existir, para que el servicio eléctrico puedan tener fugas, conexiones a tierra, y eléctricos adecuados, de servicio eléctrico cuando se instalan en numerosos.

Este método, cuando se aplica correctamente, elimina toda posibilidad que las vacas sufran choques eléctricos en el casillero de ordeña. No evita que ocurran voltajes diferenciales cuando la vaca entra a la sala de ordeña, pues el corral de espera no for-



ACOPAG

PRODUCTOS	SEMANA DEL 20 al 25 Febrero		SEMANA DEL 27 de Febrero al 2 de Marzo		% Variación	
	Mínimo	Máximo	Mínimo	Máximo	Mínimo	Máximo
Avena	1.000	1.020	1.000	1.020	-	-
Cebada Alemana	1.550	1.570	1.550	1.570	-	-
Cebada País	1.400	1.450	1.450	1.500	3,6	3,4
Maíz	1.750	1.800	1.650	1.750	- 5,7	- 2,8
Trigo Centro	1.800	1.850	1.850	1.880	2,8	1,6
Trigo Sur	1.800	1.820	1.830	1.850	1,7	1,7
Centeno	1.550	1.600	1.550	1.600	-	-
Frejoles Tórtolas	4.500	4.800	4.500	4.600	-	- 4,2
Frejoles Coscorrón	3.500	3.800	3.500	3.800	-	-
Garbanzos	4.600	4.800	4.600	5.000	-	- 4,2
Lentejas 5 mm.	4.200	4.500	4.600	5.000	9,5	11,1
Lentejas 6 mm.	5.800	6.000	5.800	6.000	-	-

ARMENGOLLI Y CIA. LTDA.

Bandera 84, oficina 107
Fonos: 724782-63413-728013

Vigente el 2 de Marzo	PRECIO	ENVASE	PAGO	BASE
Arvejas verdes	36	C	80 Kgs.	Ctdo. Stgo.
Arvejas amarillas	30	N	80 Kgs.	Ctdo. Stgo.
Arvejas peladas y/o partidas	48	T	80 Kgs.	Ctdo. Stgo.
Lentejas revueltas	55	T	80 Kgs.	Ctdo. Stgo.
Lentejas Clasificadas 6 mm	58	T	50 Kgs.	Ctdo. Stgo.
Garbanzos revueltos	46	T	80 Kgs.	Ctdo. Stgo.
Garbanzos clasificados 55/60	55	T	80 Kgs.	Ctdo. Stgo.
Frejoles Arroz	33	C	s/saco	Ctdo. Puerto
Frejoles Cristales	33	C	s/saco	Ctdo. Puerto
Frejoles Coscorrónes	36	V	80 Kgs.	Ctdo. Stgo.
Frejoles Mussolini	39	N	80 Kgs.	Ctdo. Puerto
Frejoles Araucanos (Indianos, Frutillas)	-	-	-	-
Frejoles Apolo	-	-	-	-
Frejoles Tórtolas	43	T	80 Kgs.	Ctdo. Stgo.
Frejoles Burros argentinos (Cuyanos)	-	-	-	-
Frejoles Black Mexican	30	C	50 Kgs.	Ctdo. Puerto
Frejoles Hallado alemán	28	C	50 Kgs.	Ctdo. Puerto
Frejoles Manteca (Azufrados)	-	-	-	-
Frejoles Pallares	-	-	-	-
Frejoles Sapito	-	-	-	-
Frejoles Red Kidney	35	C	50 Kgs.	Ctdo. Puerto
Frejoles Bayos	36	C	50 Kgs.	Ctdo. Stgo.
Lupinos	18.50	V	granel	Ctdo. Stgo.
Chicharos	19	C	80 Kgs.	Ctdo. Valpo.
CEREALES				
Avena	9,80	T	granel	Ctdo. Stgo.
Avena Industrializada	19,50	N	50 Kgs.	Ctdo. Puerto
Arroz Paddy	17,00	V	granel	Ctdo. Molino
Arroz elaborado	-	-	-	-
Cebada	15,50	T	granel	Ctdo. Stgo.
Maíz	16,50	T	granel	Ctdo. Stgo.
Maíz Curagua	-	-	-	-
Chuchoca	32,00	T	80 Kgs.	Ctdo. Stgo.
Centeno	16,00	V	granel	Ctdo. Stgo.
Trigo	17,00	T	granel	Ctdo. Stgo.
Trigo Mote	-	-	-	-

FRUTAS SECAS

Almendras con o sin cascara
Nueces con o sin cascara
Pasas de uva
Guinda seca

ESPECIAS

Ajos
Comino
Pimienta negra
Anís
Aji Pimentón Molido
Aji Cacho de Cabra

SEMILLAS

Cáñamo
Alpiste
Trébol
Mostaza

VARIOS

Miel de Abejas 46 C s/tambor Ctdo. Puerto
Cera de Abejas 300 C granel Ctdo. Stgo.
Corteza de Quillay - - - - -

T = Transacción, a este precio hay vendedores y compradores.
C = Comprador, a este precio hay más interesados por comprar.
V = Vendedor, a este precio hay más interesados en vender.
N = Nominal.

FERIA DE PRODUCTOS

Placer 880 Fonos: 561313-568553-566337

Precios logrados en el remate efectuado el día miércoles 29 de febrero de 1984, en el local de la Feria de Productos de Santiago:

Quesos	Precios
Santa Teresa de Mallarauco	256
San Manuel de Rinconada	244
La Providencia	240
Purranque	234
Nahuelpalmo	234
Lutún	230
San Jorge	230
Santa Inés	228
El Avellano	226
Coyunco	226
Entre Lagos	218
Limarí Ovalle	216
Fymbo	206
Las Mercedes	204
Las Mercedes R.B.	204
San José	202

Mantequilla Santa Inés (en panes) 226

TOTAL DE PIEZAS REMATADAS : 505

TOTAL DE KILOS REMATADOS : 4.343.

Estos precios no incluyen el 20% de IVA ni el 3% de la comisión de la feria.

REMATE DE PAPAS

Papa consumo	Precio por saco
Ultimus	\$ 500/600
Desiree	\$ 840/960

Semillones consumo	Precio por saco
Desiree	\$ 500/600
Ultimus	\$ 300/360

Estos precios son con IVA incluidos pero no incluyen el 3% de la comisión de la feria.

LISTA DE PRECIOS DE PRODUCTOS

Productos	Precio por Kg. c/saco
Pasto 4° corte	220 coliza
Avena	11
Carbón espino	12
Frejoles tórtolas	46
Huesillos	70
Descarozados damasco	150
Sal blanca	3,50
Miel	55

Estos precios son puestos bodegas de Placer N° 880 y no incluyen el 20% de IVA el 3% de la comisión de la feria.

SOC. COM. TRONCOS VIEJOS S.A.

Roberto Espinoza 2151
Fonos: 512208-512873

LISTA DE PRECIOS DE PRODUCTOS

PASTO	Coliza
Alfalfa 5° Corte	240.-
Alfalfa 4° "	220.-
Alfalfa 3° "	210.-
TRIGO	kilo
Trigo candeal	20.-
Trigo Blanco	18,50
Trigo Blanco sucio	16.-
Triguillo limpio	15.-
Triguillo de 2°	8.-
MAIZ	
Consumo Silo	17,50
Consumo Fundo	16.-
FREJOLES	
Apolos L.A.M.	50.-
Tórtolas L.A.M.	47.-
Coscorrón L.A.M.	43.-
Arroz L.A.M.	40.-
LENTEJAS	
6 mm.	65.-
5 y 6 mm.	55.-

NOTA: Estos precios no incluyen IVA, ni el 3% de Comisión.

TATTERSALL

CERDOS

Nº	KILOS	PRECIO	PROCEDENCIA
20	2,030	87,00	RANCAGUA
20	2,027	87,00	RANCAGUA
18	1,493	86,90	ISLA DE MAIPO
17	1,580	86,90	CURICO
12	1,310	86,90	CURICO
22	1,998	86,80	EL MONTE
20	1,856	86,80	CURICO
16	1,512	86,80	CURICO
16	1,422	86,80	CURICO
15	1,248	86,80	ISLA DE MAIPO
13	1,214	86,80	MELIPILLA
12	1,162	86,80	ISLA DE MAIPO
14	1,332	86,80	CURICO
14	1,196	86,80	ISLA DE MAIPO
12	1,046	86,80	PAINE
20	1,598	86,60	ISLA DE MAIPO
16	1,410	86,60	ISLA DE MAIPO
15	1,200	86,60	MELIPILLA
13	1,277	86,60	CURICO
13	1,208	86,60	ISLA DE MAIPO
20	1,547	86,60	ISLA DE MAIPO
19	1,756	86,60	CURICO
16	1,344	86,60	ISLA DE MAIPO
18	1,570	86,50	ISLA DE MAIPO
15	1,465	86,50	CURICO
18	1,284	86,50	MELIPILLA
20	1,788	86,40	ISLA DE MAIPO
20	1,623	86,40	ISLA DE MAIPO
16	1,510	86,40	CURICO
17	1,547	86,30	CURICO
17	1,523	86,30	CURICO
10	874	86,30	PANQUEHUE
22	1,950	86,20	EL MONTE
20	1,706	86,20	ISLA DE MAIPO
18	1,586	86,20	ISLA DE MAIPO
17	1,496	86,20	CURICO
17	1,414	86,20	CALLE LARGA
14	1,362	86,20	CURICO
18	1,656	86,10	TENO
18	1,418	86,10	ISLA DE MAIPO
20	1,710	86,00	ISLA DE MAIPO
20	1,646	86,00	ISLA DE MAIPO
18	1,680	86,00	TENO

18	1,625	86,00	TENO
16	1,260	86,00	ISLA DE MAIPO
18	1,098	86,00	PANQUEHUE
12	1,235	86,00	CURICO
17	1,412	85,80	CALLE LARGA
16	1,498	85,80	LA GRANJA
15	1,474	85,80	LA GRANJA
16	1,072	85,20	ISLA DE MAIPO
15	1,236	85,20	CHIMBARONGO
6	710	85,20	QUILICURA
20	1,552	85,00	PEÑAFLO
12	977	85,00	CURICO
14	1,156	84,80	CHIMBARONGO
6	550	84,80	LA GRANJA
20	1,560	84,40	PEÑAFLO
15	1,067	84,10	SAN BERNARDO
15	1,304	84,00	PAINE
7	474	84,00	ISLA DE MAIPO
12	1,024	83,40	SAN BERNARDO
6	432	83,20	MELIPILLA
4	243	83,20	ISLA DE MAIPO
16	950	83,00	BUIN
13	1,082	83,00	SAN BERNARDO
13	1,042	83,00	BUIN
3	856	82,20	PAINE
20	1,302	81,80	PAINE
3	318	80,00	LA GRANJA
13	520	79,20	PAINE
7	840	78,20	PAINE
9	412	78,00	BUIN
5	1,034	77,00	LA GRANJA
3	524	76,00	TENO
3	467	75,00	ISLA DE MAIPO

CABEZAS LLEGADAS AL REMATE	1,147
CABEZAS VENDIDAS	1,146
CABEZAS DEFENDIDAS	1
TOTAL DE KILOS VENDIDOS	101,971
ENCARGADO FERIA DE CERDOS	
SEÑOR	
GONZALO AGLIATI E.	

Nº	V	I	L	L	O	S
6	3,910	80,00				
9	4,694	79,80				
7	4,224	79,80				

6	4,180	79,50	Chonchi
6	3,482	79,40	Ancud
3	1,676	79,40	Curacautin
2	1,044	79,40	Curacautin
6	3,686	79,20	Chonchi
7	2,660	79,20	Chonchi
7	4,598	79,00	Chonchi
6	3,404	79,00	Los Sauces
7	3,372	79,00	Chonchi
6	2,700	79,00	Chonchi
6	4,948	78,80	Chonchi
8	3,270	78,80	Los Sauces
5	2,168	78,80	Chonchi
8	3,260	78,50	Paine
6	3,738	78,20	Quilleco
9	4,080	77,50	Chonchi
8	3,036	77,20	Ancud
6	2,884	77,00	Quilleco
8	2,658	75,50	Curacautin
5	2,428	75,50	Quilleco
4	2,038	75,40	Paillaco
9	6,424	74,00	Paillaco
7	3,770	74,00	Chonchi
6	2,520	74,00	Chonchi
3	1,462	73,80	Casablanca
5	2,340	73,50	Melipilla
2	1,066	73,50	San Vicente
14	6474	73,00	Los Angeles
14	5,676	73,00	Vilcun
10	4,968	73,00	Vilcun
6	2,950	73,00	Vilcun
6	2,644	73,00	Vilcun
5	2,366	73,00	Casablanca
6	1,922	73,00	San Vicente
3	2,088	71,00	Vilcun
3	1,244	70,80	Maipu
8	3,282	70,20	Curacautin
2	1,090	70,00	Curacautin
3	1,434	69,80	Los Sauces
4	1,550	67,80	San Vicente
6	2,308	67,00	San Vicente
9	2,306	66,00	Curacautin
2	644	65,80	Pitruquen
4	1,466	65,50	San Vicente
3	932	64,50	Quilicura
4	1,576	64,00	Coyhaique
4	1,446	63,80	Melipilla
1	284	63,60	Vilcun
3	924	60,80	San Pedro
2	628	58,50	San Vicente
2	602	57,50	Quilicura
1	208	56,50	Pitruquen
2	728	56,20	San Pedro
3	978	56,00	San Vicente
1	400	56,00	San Vicente
1	242	56,00	Colina
1	520	55,00	Curico
3	740	54,80	Sta. Clara
1	346	54,20	Vilcun
1	334	53,20	Paine
1	212	50,00	Paine
1	480	45,00	San Pedro
7	3,258	25,00	Sta. Clara
			Chonchi

2	584		
1	422		
3	1,358		
3	1,240		
7	2,730		
4	1,772		
6	2,600		
1	2,568		
5	536		
3	2,426		
5	2,140		
6	1,498		
7	2,814		
6	2,750		
1	2,662		
5	580		
5	1,712		
2	2,350		
5	806		
5	2,118		
5	2,294		
6	2,028		
4	1,898		
1	410		
1	2,388		
1	604		
1	474		
1	474		
3	394		
2	2,010		
7	744		
2	2,716		
3	902		
3	1,590		
8	2,430		
1	510		
2	460		
5	1,160		
2	2,028		
2	604		
8	3,134		
5	2,310		
6	2,488		
4	1,460		
7	1,656		
5	2,806		
5	1,892		
2	726		
2	726		
2	726		
4	1,100		
1	474		
1	540		
3	740		
2	756		
2	710		
5	1,848		
2	824		
5	1,858		
5	1,650		
2	848		

ECONOMICOS — AGROPECUARIOS — ECONOMICOS

PRODUCTOS AGRICOLAS Y FRUTOS DEL PAIS

MENICHETTI ofrece alfalfa, fono 375777.

MENICHETTI ofrece avena, cebada, paja, fono 375777.

VENDO pasto 1er, 2do cortes, fono 29 Santa Ana.

FARDOS de paja vendo, fono 29 Santa Ana.

LAVALSIL Puerto Varas, 94 hás. casa, bodega, electricidad, orilla camino pavimentado, establo, sala ordenar, totalmente empastado 14.000.000: Ahumada 254.Of. 205.

LAVALSIL Melipilla—Mallarauco, gran fundo 200 hás. regadas, 380 rulos planos, lomajes, cerros, construcciones completas, casa patronal, galpones, bodegas, establo, electricidad, teléfono, 40.000.000. Ahumada 254 Of. 205.

LAVALSIL San Bernardo—Barracón parcela 8 hás. de mucho agrado, buena casa, luz, teléfono, agua potable, parque, árboles sombra, frutales varios 8.500.000. Ahumada 254.Of. 205.

SERVICIOS REPUESTOS Y OTROS

MAQUINARIAS AGRICOLAS VENDEN — COMPRAN

IMPLEMENTOS, INSUMOS

PROPIEDADES VENDEN — COMPRAN

LAVALSIL Acop: Melipilla—San Manuel, 90 hás. regadas, sala ordeña, terneras, quesería, corrales, manga, eucaliptus, alamedas 10.000.000 Ahumada 254 Of. 205.

AVISE EN ESTE LUGAR SU VENTA, COMPRA, ARRIENDO, PERMUTA, TRASPASO, ETC. SOLICITE UN REPRESENTANTE AL FONO

82222

ANEXO 211 y 222

VARIOS AGROPECUARIOS

LAVALSIL Linder há. rosas finas en 35.000 plantas, precios nes semantales 254.Of. 205.



AGROINDUSTRIA H. P. MACUL FABRICA DE PICKLES

Mayonesa Aceitunas azapa y sevilianas Fruta seca y Refrescos

LASTRA 940 F:376633

Ahumada 254, oficina 205
Fonos: 80676-64690-64635

ODEPA

RELACION DE PRECIOS Y VOLUMENES DE FRUTAS EN FERIAS MAPOCHO, LO VALLEDOR Y VEGA PONIENTE (PRIMERA CALIDAD)

Del 20 al 25 de Febrero de 1984

Unidad de Comercialización	P R E C I O S			Volumen Primera	Porcentaje Variación Precio Común	
	Mínimo	Común	Máximo			
<hr/>						
Feria Municipal						
Mapocho						
Limón Amarillo	\$/Kg.Malla 20 Kgs.	37,50	42,79	45,83	700	26,45
Melones Cantaloup	\$/Cien	833,33	1,000,00	1,000,00	850	15,15
Nectarín Le Grand(*)	\$/Caja 18 Kgs.	166,66	183,85	200,00	2,638	0,10
Fresón Santiago	\$/Band.6 Kgs.	133,33	145,69	166,66	678	-3,85
Melón Tuna	\$/Cien	800,00	1,177,25	1,500,00	33,850	5,68
Uvas Cardinal	\$/Caja 18 Kgs.	133,33	141,66	150,00	215	-23,80
<hr/>						
Feria La Valledor						
Limón Amarillo	\$/Kg.Malla 20 Kgs.	29,16	34,32	45,83	3,210	15,44
Melones Tuna	\$/Cien	833,33	1,145,75	1,333,33	51,400	-6,85
Sandías Americanas	\$/Cien	2,333,33	3,979,57	5,833,33	50,600	29,67
Uvas Sultanina	\$/Caja 18 Kgs.	125,00	133,33	133,33	1,250	-9,70
Uvas Cardinal	\$/Caja 18 Kgs.	166,66	179,10	183,33	790	-3,05
Melones Cantaloup	\$/Cien	833,33	1,096,80	1,500,00	15,150	-16,79
<hr/>						
Vega Poniente						
Melones Cantaloup	\$/Cien	1,083,33	1,166,66	1,250,00	360	-6,67
Melones Tuna	\$/Cien	1,083,33	1,218,75	1,333,33	2,400	-2,89
Sandías Americana	\$/Cien	2,500,00	5,194,44	6,000,00	1,200	65,08
Limón Amarillo	\$/Kg.Malla 20 Kgs.	33,33	36,81	45,83	430	17,72
Palta Hass	\$/Caja 17 Kgs.	50,00	55,33	62,50	500	13,50

RELACION DE PRECIOS Y VOLUMENES DE HORTALIZAS EN FERIAS MAPOCHO, LO VALLEDOR Y VEGA PONIENTE (PRIMERA CALIDAD)

Del 20 al 25 de Febrero de 1984

Unidad de Comercialización	P R E C I O S			Volumen Primera	Porcentaje Variación Precio Común	
	Mínimo	Común	Máximo			
<hr/>						
Feria Municipal						
Mapocho						
Cebolla Valenciana	\$/Cien	240,00	241,95	250,00	57,200	8,29
Choclo Minisotta	\$/Cien	800,00	838,86	1,000,00	57,900	-6,79
Lechuga Conconina	\$/Cien	800,00	814,70	900,00	27,200	-10,67
Tomate Paisano	\$/Caja 14 Kgs.	100,00	137,89	170,00	5,356	20,86
Zanahoria sin esp.	\$/Mil	2,500,00	2,603,95	2,700,00	177,000	-9,03
<hr/>						
Feria La Valledor						
Choclo Minisotta	\$/Cien	800,00	950,54	1,200,00	738,000	12,29
Patatas Verdes	\$/Qq. 25 Kgs.	350,00	431,67	500,00	4,130	4,81
Cebolla Valenciana	\$/Cien	170,00	196,17	250,00	940,000	6,11
Zanahoria sin esp.	\$/Mil	1,500,00	1,804,81	2,000,00	685,000	-8,58
Zapallo Italiano	\$/Cien	150,00	196,65	340,00	110,500	22,12
<hr/>						
Vega Poniente						
Choclo Minisotta	\$/Cien	1,000,00	1,080,76	1,200,00	39,000	4,81
Cebolla Valenciana	\$/Cien	200,00	231,68	250,00	47,500	3,36
Lechuga Conconina	\$/Cien	800,00	920,00	1,000,00	9,000	12,22
Zanahoria sin esp.	\$/Mil	1,800,00	2,401,40	3,000,00	71,000	3,23
Zapallo italiano	\$/Cien	250,00	271,87	300,00	1,600	-9,38

Fuente: ODEPA

* En rama

Agustinas 1070, oficina 446
Fonos: 80129-80136-87771-89741

Australia	\$ 390,00	Arveja Target nacional	\$ 80,00
Pasto Ovillo Currie nacional	\$ 350,00	Frejol Apolo certificado	\$ 120,00
Pasto Ovillo Potomac Certif. Imp.		Frejol Coscorrón vaina colorada	\$ 120,00
USA	\$ 235,00	Frejol Cristal Bayo	\$ 120,00
Pasto Sudán	\$ 80,00	Frejol Argel Cte.	\$ 59,00
Phalaris Certif. Imp. Australia	\$ 580,00	Habas blancas	\$ 80,00
Trébol Blanco Huia Certif. Imp. N.Z.	\$ 480,00	Habas moradas	\$ 100,00
Trébol Ladino Certif. Imp. USA	\$ 820,00	Habas moradas calibre chico	\$ 80,00
Trébol Subterráneo Marrar Imp.		Maíz choclero Cabello Rubio	\$ 150,00
Australia	\$ 360,00	Maíz choclero La Platina	\$ 90,00
Trébol Subterráneo Clare Certif. Imp. Aust.	\$ 390,00	Maíz diente de caballo Cte.	\$ 80,00
Trébol subterráneo Mount Backer nacional	\$ 180,00	PRODUCTOS VARIOS:	
Vicia atropurpurea	\$ 58,00	Acidos grasos con envase Stgo.	\$ 34,00
Arveja Early perfection nacional	\$ 80,00	Afrechillo de trigo granel Stgo.	\$ 7,00
Arveja Freezer perfection	\$ 80,00	Afrecho de soya granel Sn. Antonio	\$ 28,50
Arveja Target Imp.	\$ 95,00	Avena forrajera granel Stgo.	\$ 11,50

Del clavel rústico al clavel de salón



Para las especies de rosas y de claveles muy dinámicas por su evolución, la historia puede descomponerse en etapas de una sesentena de años. El año 1800 marca el comienzo de una época hortícola maravillosa donde no sería difícil encontrar relaciones con los episodios de la historia; introducción de especies exóticas, multiplicación de intercambios entre los países más desarrollados.

Los híbridos verdaderamente utilizables añadían a los caracteres deseados de especies exóticas frágiles, la variedad rústica de las plantas tradicionales y este movimiento se produjo allá por 1860, otra época de grandes cambios en nuestra civilización.

Sesenta años más tarde comienzan a aparecer nuevos programas de introducción de material vegetal y de híbridos, esta vez con bases más científicas.

LOS CLAVELES NUEVOS Y ANTIGUOS

La historia de este mejoramiento laborioso es la fusión de caracteres remontantes, como también de la solidez y largo de los tallos, tamaño de las flores en un tipo conveniente a la producción de buenas flores que pueden cortarse, disponiendo de una gama notable de colores y reparto adecuado de los pigmentos.

Los claveles de la especie chinensis ¿han contribuido realmente a esta síntesis? Descontando esta especie, las caryophyllus y knappi, el uno mediterráneo y el otro de Hungría eran conocidos en Europa desde hacía muchos años y las selecciones hortícolas de grandes flores ya existían en el siglo XVII,

o quizás antes, pero la historia no se ve hasta 1900, tal vez material apropiado para las motivaciones.

La producción de flores en aire reposa sobre las variedades nudo poco fértiles en semilla. El mejoramiento se hace cada vez más complejo. Los tipos de multifloros, su vez, ponerse de moda. Se buscan tipos más productivos o más económicos para pasar el tiempo combinaciones nuevas.

En el grupo de los claveles, en Inglaterra un gran trabajo, entre claveles perennantes y superbus, pero la introducción de caracteres de otros complejos D. caryophyllus y knappi, práctica y particularmente importante.

Los claveles han evolucionado en razón de una mayor y de un mayor progreso tanto botánico, como por la introducción de especies exóticas como el mejoramiento se ha completado ayuda de profesionales que han dado años importantes. El mejoramiento en muchos países como Estados Unidos, Alemania, aunque hay variedades de claveles que han caído en el olvido, ciertas variedades antiguas se de nuevos híbridos destinados a la producción de plantas para torios de plantas serán luego, mente a especialistas o según el interés del público.

¡Protéjalos!

El oídio ataca de repente a sus rosales

Esta es una de las enfermedades más difundidas y que mayores daños causa en las plantas ornamentales; ataca los órganos verdes, tales como los tallos tiernos, hojas, yemas y botones.

Aparece en forma casi explosiva en primavera sobre la superficie de las hojas, forma una finísima capa blanca, pulverulenta, dando la impresión de ceniza, tomando las hojas una textura afieltrada y una forma abarquillada. Al pasar el dedo sobre estas manchas salen fácilmente, pero las hojas caen finalmente.

En las ramas nuevas se presenta el mismo tipo de manchas, las que van tomando un color más gris, debido al oscurecimiento de los tejidos superficiales; los brotes que nacen de estas ramas son raquíticos, con hojas pequeñas, las que rápidamente son invadidas por el hongo. El cáliz de los botones florales se cubre también de manchas, abortando generalmente la flor o bien abriendo la corola en forma irregular, produciendo flores raquíticas y deformadas.

Las manchas blanquecinas, afieltradas, son formadas por el micelio (aparato de nutrición de los hongos).

El oídio de los rosales inicia su ataque, como la mayoría de los hongos, cuando las condiciones de calor y humedad le son favorables pero una vez establecido, es decir cuando el órgano conservador de la especie germina; a pesar de las condiciones adversas del invierno, se desarrolla con gran profusión y rapidez, aunque falte uno o los dos factores: humedad y calor.

Desde tiempos inmemoriales el azufre era el único medio de paliar el

daño producido por el oídio, actuando como preventivo. Hoy día ha demostrado una gran eficacia como preventivo y curativo el Morestán 70, en dosis de 4 a 5 gramos por diez litros de agua. La fumigación debe repetirse a los quince días, si fuera necesario, hasta controlar la plaga.

El Morestán 70 tiene además un efecto lateral como acaricida, recomendándose cuando hay peligro de que ambas plagas, ataquen al rosal.

También existe otro fungicida sistemático, el Bayletón 5%, que tiene una acción específica sobre el oídio; éste tiene la ventaja de actuar sobre el hongo después de haberse llevado a cabo la infección y hacerse visibles los síntomas. Se usa en dosis de 50 gramos por diez litros de agua.

Se debe tener presente al efectuarse las pulverizaciones mojar profusamente la totalidad del follaje de la planta enferma.



Revista

Verónica

Todos los sábados GRATIS con su Diario LA NACION

10 de Marzo de 1984



Símbolos eróticos del cine
Diana: Hijo trae problemas con Carlos
Zarhi, el Pígmalión de la silueta
Don Francisco: El secreto de su éxito

Todos los institutos se parecen ¿no es cierto..?

Aparentemente sí. Porque aunque, como nosotros, todos tienen buenos profesores, están reconocidos, poseen atractivos carreras, varias sedes y además cuentan con equipos audiovisuales, computadores último modelo, laboratorios, cómodos casinos, bibliotecas, dan becas, hacen deportes, tienen convenios especiales... etc... etc... etc. ¡Todos NO son iguales! La diferencia está en poseer realmente lo mejor y no ser más caros. En AIEP encontrarás ambas ventajas. Ven y conversemos. Tu futuro es importante y queremos orientarte en la elección de alguna de las siguientes carreras y cursos:

CARRERAS EN GRADO TECNICO

Reconocidas por el Ministerio de Educación

- ADMINISTRACION DE EMPRESAS
- PROGRAMACION EN COMPUTACION
- SECRETARIADO EJECUTIVO BILINGÜE
- SECRETARIADO EJECUTIVO EN CASTELLANO
- AUXILIAR DE ARQUITECTURA

CARRERAS Y CURSOS DE CAPACITACION

- AUXILIAR DE INGENIERIA ESTRUCTURAL
- DIRECCION Y PRODUCCION DE T.V.
- PUBLICIDAD
- DISEÑO GRAFICO
- FOTOGRAFIA PROFESIONAL
- SONIDO
- LOCUCION
- TEATRO
- TURISMO
- SECRETARIADO DE GERENCIA *
- SECRETARIADO EJECUTIVO
- SECRETARIADO COMERCIAL
- SECRETARIADO

Mención: Médica
Taquidactilografía
Dactilografía

- TAQUIGRAFIA
- DACTILOGRAFIA
- PREBILINGÜE
- INGLES CON LABORATORIO
- OPERACION TELEX
- WORD PROCESSING
(Procesamiento de palabras en equipos OLIVETTI ETV 300)
- MICROCOMPUTACION
- OPERACION Y DIGITACION IBM 3742
- PROGRAMACION COBOL
- CONTABILIDAD
- PREUNIVERSITARIO
- TECNICO ELECTRONICO
- ARSENALERIA QUIRURGICA
- COSMETOLOGIA
- PELUQUERIA DAMAS-VARONES



INSTITUTO AIEP

CENTRO DE FORMACION TECNICA
Reconocido por el Ministerio de Educación

SANTIAGO CASA CENTRAL **SEDE PROVIDENCIA**
Tels. 32626-383588-33131 Holanda 116
Agustinas 673 Tel. 2324265

* para secretarias tituladas o en ejercicio

SEDE ANTOFAGASTA
Matta 2064
Tel. 224561

SEDE CALAMA
Sotomayor 2464

SEDE VALPARAISO
Pudeto 441
Tel. 7804

SEDE VIÑA DEL MAR
3 Norte 473
Tel. 977400

SEDE RANCAGUA
Cuevas 135
Tel. 25380

SEDE SAN PEDRO
Manuel Rodríguez
Tel. 984

AFILIADO A CONIFOS



DOCTOR ZARHI, EL PIGMALION DE LA SILUETA

Con las técnicas más modernas de Latinoamérica, da una nueva dimensión física y anímica a sus pacientes. La liposucción succiona las grasas y reduce al máximo la cirugía. De lo nuevo, lo más espectacular. (Pág. 18).

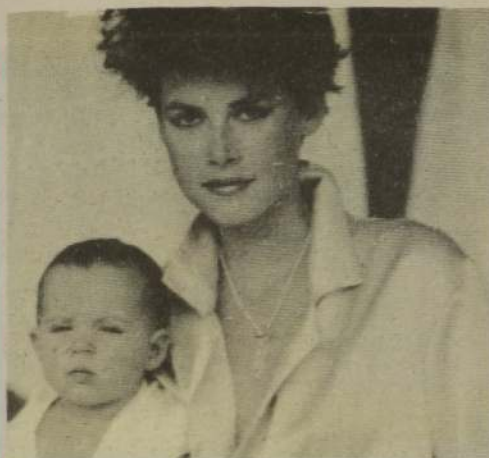

¡POBRECITO NIÑO MIMADO!

En muchas familias se da el fenómeno de convertir a uno de los hijos en favorito. ¡Atención a los excesos! (Pág. 4).



TEST, ¿SABE HACIA DONDE SE ENCAMINA?

Las complicaciones del mundo actual nos desorientan muchísimas veces. Tengamos una conversación con nosotros mismos y pensemos en qué queremos y hacia dónde vamos. (Pág. 5)



DIANA: ESTE SEGUNDO HIJO LE TRAE PROBLEMAS CON CARLOS

El Príncipe ha vuelto a comportarse como soltero. La Reina Isabel critica la crianza del primer nieto. El segundo hijo nacerá en septiembre. Entretanto, Diana sufre y se rebela. (Pág. 12).



DON FRANCISCO ¿CUAL ES EL SECRETO DE SU EXITO?

"Lo único que he estudiado es ser actor". "Con técnicas extranjeras, adaptadas a nuestro medio, he hecho cambiar al público". "La crítica chilena es contemplativa". "No me interesa la política". (Pág. 10)



SIMBOLOS EROTICOS DEL CINE

La metamorfosis de Eros a través de la pantalla. Casi un siglo entre la Garbo y el "E.T.". (Pág. 14)

Revista Verónica

Nº 34 - 10 de Marzo de 1984

Director Diario La Nación
Orlando Poblete Iturrate

Representante Legal:
Miguel Bejide C.

Directora Revista VERONICA
Nora Ferrada

Editada por la Empresa Periodística "La Nación" S.A.
Domicilio Legal: Agustinas 1269. Teléfono 82222.

¿Entendámonos?: ¡Pobrecito niño mimado!	4
Test: ¿Sabe hacia dónde se encamina?	5
Noticiero Gráfico Internacional	6
¿Qué pasó?	8
Don Francisco: El secreto de su éxito	10
Diana: Segundo hijo trae problemas con Carlos	12
Símbolos eróticos del cine	14
¿Quiere dejar de fumar?: Prácticas saludables	17
Doctor Zarhi, el Pigmalión de la silueta	18
Rico Barato Lucchetti, Anoche soñé	
Juegos en familia, Santoral	20
Divertido Divertidísimo	23
Novela: "Un hombre con suerte"	24
Los secretos de los signos: Hoy, un especial de Tauro y los otros signos	26

¡POBRECITO NIÑO MIMADO!...

En muchas familias se da el fenómeno de convertir a uno de los hijos en favorito, deformándole de este modo su personalidad. Al principio, se le mimaba por ser el único hijo; después, porque es el más grande; después, porque sólo tiene hermanas mujeres... A veces, no es porque sea el favorito, puede ser el único. Se produce así al niño "sobrepotejado", al señor de todos los privilegios en casa, pero, al mismo tiempo, a la víctima de unos papás "bien intencionados" que con su errónea educación, alimentan la aparición de una personalidad neurótica. El niño con esta personalidad, es invadido por la inseguridad, que se exterioriza en la forma del clásico COMPLEJO DE INFERIORIDAD, o bien en su contra-figura disimuladora: el COMPLEJO DE SUPERIORIDAD.

Al chico mimado así, —digamos "sobrepotejado"— para no caer en encasillamientos y tildarlo de acomplejado—, se le ha convertido en un INADAPTADO SOCIAL.

Un ejemplo muy claro: esa mamá que adora a su hijo, que lo mimaba, lo sirve, que siempre le da la razón, que nada le niega, que opina que los demás son injustos con él —el profesor por ejemplo—, que encuentra que es mejor que todos sus primos y amigos —y que se lo dice, además—, que le hace caso en todo, en fin, que lo convierte en un PARASITO SOCIAL. Lo convierte en uno de esos individuos que van por el mundo creyendo que todo entero les pertenece: "¡Abran paso, aquí vengo yo!... ¡Quiero esto... y quiero eso!..." "lo dice en forma imperativa e insolente.

Y cuando mamá le diga que no puede darle algo, jamás comprenderá, ¿cómo podría, si ella se encargó, justamente, de decirle a todo que sí? Claro que, a medida que el niño crezca, se irá encontrando con resistencias que le obligarán a bajar sus ataques. Pero

el sobrepotejado no está preparado, no está en condiciones de resistir contingencias y se rebela: y es así como aparece en él una actitud egoísta, envidiosa y minorizadora de los valores de los demás.

Lógicamente, el neurótico es un tipo muy desdichado, y no sufre por su propia voluntad. Tampoco es feliz cuando fastidia o lesiona a los demás. El neurótico es tan

enfermo como el diabético, no tiene sentido hablar de él en forma despectiva, diciendo: "¡Ah, Fulano, mmmmm, es un neurótico!"...

Cuando él advierte que no es el centro de interés en el grupo —como mamita le enseñó en su casa, donde lo hizo sentirse importantísimo, genial, bello, único—, se vuelve en contra de los que no lo reconocen así, e intenta agredir con su envidia, con su

egoísmo, con su avaricia. Estas son las formas de protección que le entregó mamá desde la más temprana infancia.

¡Atención a los excesos! Sobrepotejar significa disminuir la responsabilidad del niño y vivir en un mundo en el cual hay que ser responsables y muy enteros para sobrevivir...

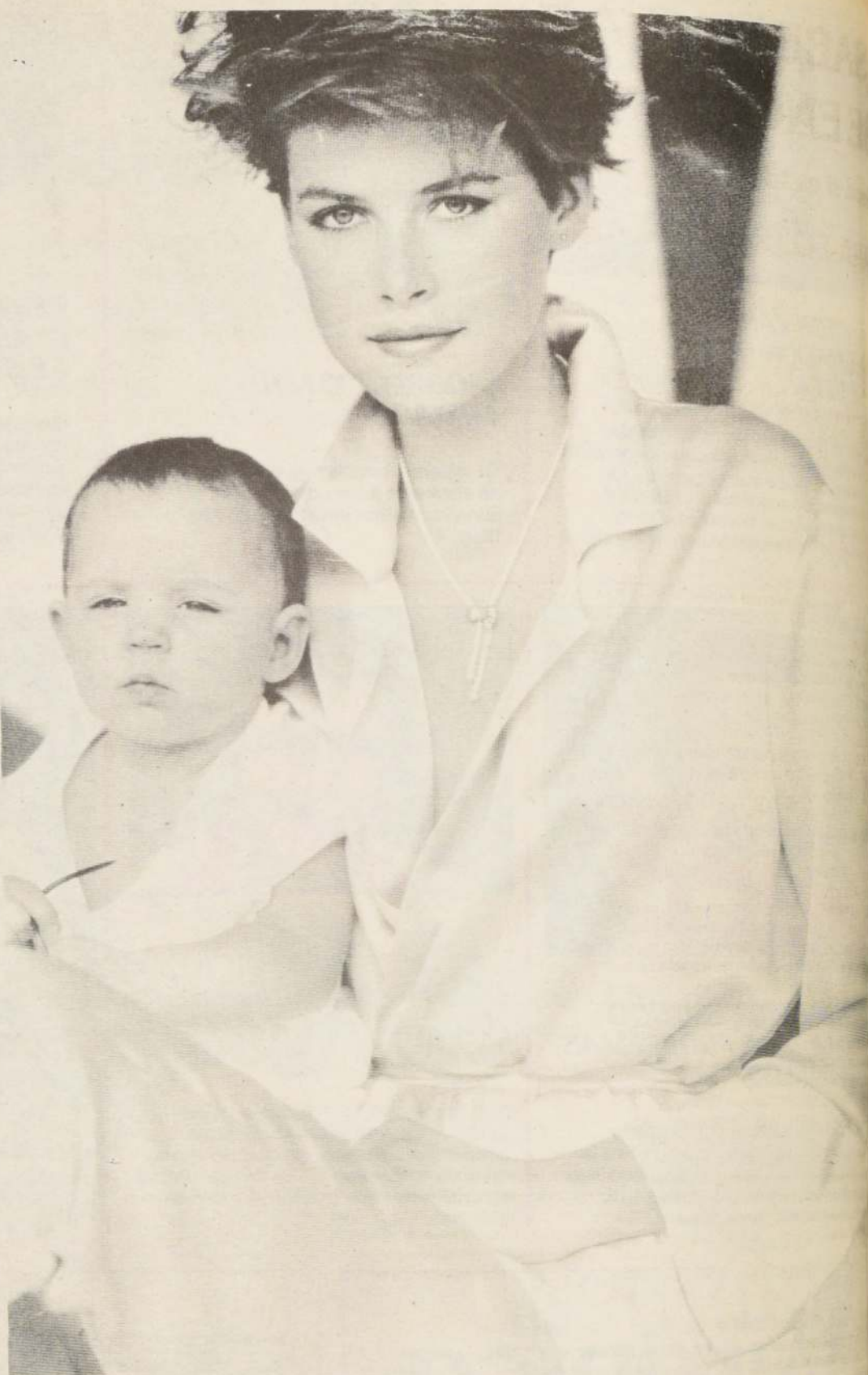

Sobrepotejar significa disminuir la responsabilidad del niño y vivimos en un mundo en el cual hay que ser responsables y muy enteros para sobrevivir...

TEST

¿SABE HACIA DONDE SE ENCAMINA?

(Sepa si es triunfadora o perdedora)

PARA ELLOS Y ELLAS

"NINGUN viento es bueno para quien no sabe dónde se encamina" dice el refrán y con ello nos indica que uno debiera saber hacia dónde encaminar sus pasos.

Pero no es tan fácil. La historia nos muestra, de entre los millones de seres que poblaron el mundo, los pocos que sabían, como una inspiración, hacia dónde encaminar sus pasos.

Uno empieza nebulosamente en la niñez a hacerse ilusiones sobre lo que será su futuro; le entran las dudas en la adolescencia y luego en la juventud se lanza a la acción para hacer el balance en la edad madura. ¿Llegó dónde se proponía? ¿Está caminando ahora hacia alguna meta?

Las complicaciones del mundo actual nos desorientan muchísimas veces. Tendríamos que ser flexibles y rectificar nuestros pasos. E incluso el ritmo de nuestros pasos, no es el mismo. Algunos avanzan como llevados por un viento favorable y otros tropiezan lastimosamente. "Tiene arrancada de caballo fino y llegada de burro" dice el refrán popular de aquellos que salen con mucho garbo y luego se empuñan en el camino.

Una cosa es segura, no podemos quedarnos en el mismo sitio. La vida no lo permite. Hasta las existencias más específicas han tenido que hacer su elección y su "viaje". Todos hemos tenido que cumplir alguna meta, nos guste o no.

Tengamos una conversación con nosotros mismos y pensemos en que queremos y hacia dónde encaminamos nuestros pasos. Este Test nos ayuda a ello. Resuélvalo.

TEST

1 - Cuando usted se enfrenta a alguna alternativa.
a) Le saca el cuerpo a la decisión.
b) Pide consejos.
c) Recurre al sistema del cara o sello.

2 - Imaginemos ahora que cometió algún error
a) Se lamenta.
b) Se hace la idea que no pasó nada.
c) Lo considera tiempo o dinero bien invertido.

3 - Cuando usted recoge el fruto de su trabajo, de sus méritos, de su talento, o de su fortuna
a) Piensa cómo invertirlo.
b) Piensa cómo guardarlo.

c) Piensa cómo gastarlo.

4 - Cuando es cuestión de aprovechar una oportunidad,
a) Teme al fracaso.
b) Confía en el triunfo.
c) Está indeciso.

5 - ¿Se proyecta hacia el futuro?
a) Considera que sin futuro no hay vida.
b) Opina que sólo cabe vivir en el presente.
c) Piensa que sólo nos pertenece el pasado.

PUNTUACION

(De acuerdo a secciones y letras)

1	2	3	4	5
a-6	a-6	a-9	a-3	a-9
b-9	b-3	b-6	b-9	b-6
c-3	c-9	c-3	c-6	c-6

RESULTADO

DE 36 A 45 PUNTOS. Usted es un ejemplar de museo, añejo como el buen vino o un ser nuevo, fascinante y magnético de aquellos que todavía no nacieron, pero que vendrá... Sabe perfectamente hacia donde se encamina. Tiene algo del vuelo de las águilas poderosas que toman a su presa... y llegan a la meta.

DE 25 A 35 PUNTOS. Usted no está plenamente consciente hacia dónde va y le molesta esa desorientación. Tiene que hacer un ejercicio de carácter para ver más lejos y calcular mejor las distancias. Si todos los días usa sólo dos minutos, pudiera soltar amarras para comenzar a navegar a donde hubiese resuelto ir desde el fondo de su corazón.

DE 15 A 24 PUNTOS. A usted no le conviene soltar amarras porque no va a ir a ninguna parte. Es preferible permanecer al abrigo del seguro puerto sin aventurarse a salir mar adentro. Fácil es hundirse o extraviarse.

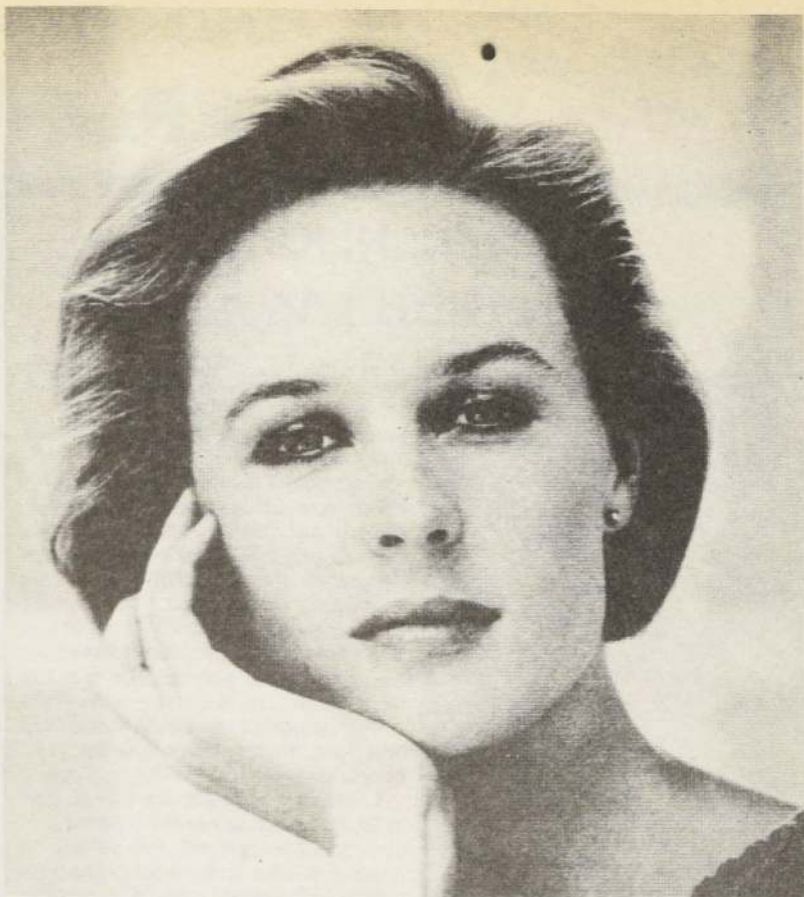

Las complicaciones del mundo actual nos desorientan muchísimas veces. Tendríamos que ser flexibles y rectificar nuestros pasos.

ADELGACE

**TENEMOS "TODO"
LO QUE UD. NECESITA
AL COSTO QUE UD. "PUEDE"**

- 1º Atención médica, nutricional y psicológica integrada
- 2º MAQUINAS
A) Electroterapia (gimnasia electrofísica)
B) Neumossuctor "Vacuum" (especial celulitis)
- 3º Atendemos también con Bonos Nivel 1 DE FONASA (ex SERMENA) Banmédica y PROMEPART
- 4º Experiencia, seriedad y ética profesional
- 5º Resultados comprobados de más de 10 kilos mensuales

AGRUPACION MEDICA Y PROFESIONAL "AMEP"

EMPRESA LIDER EN EL CONTROL DE LA OBESIDAD

SAN ANTONIO 50 FONOS: **395971**

OF: 408-803-809 Y 901

HORARIO: LUNES A VIERNES
DE 10 A 13.30 Y 14.30 A 20.30 HRS.

**CONSULTA INICIAL
"GRATIS"**

LORENZO, HIJO DE FERNANDO LAMAS



Eso de que "hijo de tigre sale con rayas" le cae como anillo al dedo a Lorenzo Lamas, hijo del fallecido actor Fernando Lamas y de la actriz Arlene Dahl.

Su historia es similar a la de otros jóvenes, hijos de grandes estrellas: pasó la infancia en manos de niñeras y la adolescencia en manos de psiquiatras para olvidar el trauma de ser hijo de un famoso. Llegado el momento de escoger una profesión se dijo a sí mismo:

— Si mi viejo puede, ¿por qué no yo?
Y rápidamente concertaron cita con un profesor amigo que conocieron de niños.

Lorenzo es hijo de Esther Williams, que casó con su padre cuando éste logró sacarla de la piscina. Le fue mal en su primer matrimonio y para que se le pasara la pena le dieron un papel chico en "Grease" (Brillantina) junto a Travolta.

De ahí todo ha sido coser y cantar. Tiene un rol protagónico en "Falcon Crest", gran serie televisiva y ahora su segunda mujer, Michele, le trae un hijo.

Quién te dice si el día de mañana el hijo o hija de esta pareja, en 15 ó 16 años más se diga otra vez:

Con esto se fundaría lo que se llama una "Dinastía cinematográfica" y todos tan contentos.

TRAVOLTA ENCONTRO SU LINEA

Los que en esta reciente temporada tuvieron la oportunidad de ver a John Travolta en "Staying Alive" (Sobreviviendo) se habrán quedado mudos de envidia o de admiración (según sea el sexo de quien vio el filme) ante ese cerro de músculos.

Pero las cosas no eran tan fáciles. Cuando Stallone y otros, seducidos por el recuerdo de sus anteriores películas como "Fiebre del Sábado por la Noche" y "Brillantina", le ofrecieron a Travolta este rol, se encontraron que el actor estaba hecho un mequetrefe con menos desarrollo muscular que un gusano. Pero si a Travolta le fallaban los músculos, la voluntad sí la tenía de hierro.

Lleno de decisión se encerró en un granero en California y en seis meses corrigió seis años de bohemia, de cócteles y de "fiaca". Claro que le costó un ojo de la cara y es un hecho que se acostaba totalmente molido en las noches.

Pero ya vieron el cuerpecito que sacó.

Como Travolta, pese a que vive dando saltos danzarines es muy aterrizado, y ahora va a escribir un libro. Lo ayudarán Jane Fonda y Victoria Principal. Se llamará "Diez lecciones y un desmayo" o "Cómo recuperar la línea sin sacarse la crisma".



BROOKE RECIBE LECCIONES DE HOMBRIA

A pesar de la diferencia de edades, de piel, de sexo y credo religioso, Brooke Shields y Cassius Clay se convirtieron en grandes amigos una vez que intercambiaron lecciones.

Brooke le enseñó al campeón algo de su encanto. Al boxeador no le hizo mal, pese a que ya tiene siete hijas y un hijo. Por su parte, Cassius le dio a Brooke algunas clases de boxeo.

Ahora bien, ¿para qué querría una joven linda y delicada como la

Shields saber el boxeo básico? Puras exigencias del guión. En el rodaje de la película "Sahara", cuando Brooke hace el rol de una muchacha que se disfraza de hombre para cumplir con la voluntad de su padre moribundo, tiene que boxear y ponerse bigote.

Como la película es de época, Brooke se puede poner camiseta para tapar su pecho femenino. Por si el bigote se le caía con tanto golpe que debió dar, simplemente dobló la ración de goma. A eso le llaman profesionalismo.



BUSCANDOLE DIALOGO A LA CIGÜEÑA

Angela Carrasco, cantante dominicana, avecindada por largo tiempo en España, y quien se elevaba a la fama de la mano de Camilo Sesto con "Jesucristo Superestrella", anda buscándole el diálogo a la cigüeña. Su hijo, Elvis Rafael, ya tiene siete años y la cantante, quien ya se construyó una casa grande en Puerta de Hierro, barrio muy elegante de Madrid, ha contado que ya cree que es la hora y el minuto de darle hermano o hermana a su solo hijo, habido de su único esposo, el diplomático dominicano, Ramón

Ignacio Socias Báez. Su nuevo
larga duración, "Unidos", la pilló
justo con estos planes: pero ya es
presentado y circulando y es de
esperar que tenga el mismo éxito
que su "María Magdalena". Asegura
que espera mucho de su nueva
obra porque incluye, además de
temas románticos, incursiones en el
"hard", "rock", "disco-funky" y
"tecnó". Todo esto, si usted no es
lola, tremenda de lola, no entiende
qué se trata. La música se grabó en
un estudio de Londres, y, como de
costumbre, Camilo Sesto le
compuso muchos de los temas.

¡VERONICA LO CUENTA TODO!

BARBRA: FEITA, TINCUDA, SUERTUDA

Pocas mujeres con la cara tan fea como Barbra Streisand han logrado avanzar tanto en el cine con fama de atractivas: Barbra es una de esas feas tincudas. Como tal tiene harta suerte en el amor y conquista a muchos galanes bastante apreciados como para justificar aquello de "la suerte de las feas... tipitín, tipitón..." Desde hacía mucho las malas lenguas aseguraban que sus relaciones con Jon Peters, ex peluquero, ex pareja y productor andaban pésimo. Pero de pronto se les ha visto "del brazo y por la calle, hasta llegar al cine, muy elegantes y afectuosos entre sí; acudieron a la sala de Los Angeles donde se estrenaba el filme "Yantl" del que Barbra es productora, directora y principal intérprete. Se trataba de una premiere a beneficio de las mujeres necesitadas en el centro médico Cedros del Sinaí de Hollywood. Ni ella ni Peters quisieron decir si reanudaban o no su idilio interrumpido hace ya varios meses.

MORGAN FAIRCHILD: EXTRAÑAS CENAS

Morgan Fairchild, devoradora de hombres en la serie "Flamingo Road", daba la impresión hace pocos días de estar jugando al "ene tene tú" con sus amores. Tiene dos adoradores y tendría que decidirse por alguno que es lo más sano y ordenado, ¿verdad? Uno es el cantante de ojos de búho, John Denver, tan famoso por hacer el dúo con Plácido Domingo, y el otro, es nada menos que el apuesto y poco contaminado Príncipe de Mónaco, don Alberto.

La guapa rubia y el distinguido jovencito fueron sorprendidos después de cenar en un restaurante de Nueva York en una actitud que en cualquier idioma e idiosincrasia, se titula: beso. Un camarero chismoso comentó: "Parecían tortolitos". Lo que produce algo así como una confusión, es que al día siguiente la rubia señora fue vista en otro restaurante neoyorquino en idéntica actitud con John Denver. Entonces, uno no sabe sino pensar que lo que ella come es muy peligroso.



LA GUERRA MEDICA DEL DR. KILDARE

Una pelea de proporciones como hacía años que no se veía se armó en Hollywood a propósito del Dr. Kildare. La riña tuvo características de escándalo.

Todo ocurrió cuando buscaron a Mark Jenkins, actor por el cual Victoria Principal siente cierta debilidad, para hacer "El joven Doctor Kildare". Esta serie televisiva fue vista por Richard Chamberlain, que se refugiaba con su amiga Rebirtha en Australia. La pataleta que le dio a Chamberlain fue histórica. Gritó y bufó que él y sólo él podía interpretar este rol. Pero como la serie estaba corriendo en todas las pantallas se decidieron con su socio a filmar una nueva serie.

Las cosas desgraciadamente no quedaron ahí. Se empezó a cuestionar la virilidad de Chamberlain uniéndola a nombres como el de Rock Hudson y Peter O'Toole. La indignación del apuesto y bronceado Richard no conoció límites e inmediatamente se dio a la tarea de escribir sus memorias donde, por primera vez, da pelos y señales de las que han sido sus conquistas femeninas.

No se sabe cómo van a reaccionar las aludidas. Quizás el doctor Kildare refuerce su imagen de gran amante quedándose de paso con el mote de "gran bocón".

EL CHIN CHIN DE MARCELLO

Dicen que Marcello Mastroianni ha sido grito y plata en París a pesar de su francés un poco malo.

El actor, de 57 años y bastante buen mozo todavía, está en una obra de teatro llamada "Chin Chin" (o a la francesa: Tchín Tchín). Se trata de una comedia agri dulce que presenta junto a Nastascia Parry (de 48 años).

En esa obra de teatro se ven las vicisitudes de un par de almas solitarias del escritor Francois Billedoux. Ella ha sido abandonada por su marido y él es un emigrante italiano que no ha tenido demasiada suerte. Los dos se la pasan bebiendo, de ahí el título de la obra: Chin chin, que es para evocar el ruido de los cristales de los vasos.



Ni que decir que Mastroianni ha conmovido a la platea en forma excepcional y el "tout Paris" comenta las alternativas de esta gran obra de teatro. La actuación de Mastroianni es tan verídica que mucha gente sale del teatro en busca de un analgésico para un supuesto "cuerpo malo".

¿QUE PASO?

¡VERONICA LO SABE TODO! ¡VERONICA LO CUENTA TODO!

PUDAHUEL SIEMPRE EN DOMINGO

Radio Pudahuel ha escogido el domingo para concentrarse en el objetivo mujer y destacarla convenientemente en los programas. Sus ejecutivos piensan que es este el día en que la mujer tiene más tiempo para dedicarle al reposo y puede ser estimulada con bastante distracción. Con ese fin, a las 15,00 horas se presenta "Ranking Femenino". Este espacio está concebido como una sesión de veinte canciones y aproximadamente cinco recuerdos proporcionados por las mismas auditoras. Ellas hacen llegar sus nostalgias y añoranzas por carta. El programa está reforzado por un sorteo de premios lo que aumenta mucho su sintonía. A cargo de este ranking está el locutor y animador Ricardo Neri.

En la misma emisora, y a las 19 horas de cada domingo, hay otro programa que anima



Antonio Monasterio

Antonio Monasterio, también dedicado a la mujer. Se trata de un "Gran Especial", donde aparece una cantante de moda con todas las canciones que interpreta y que da lucimiento al astro o la estrella del momento.

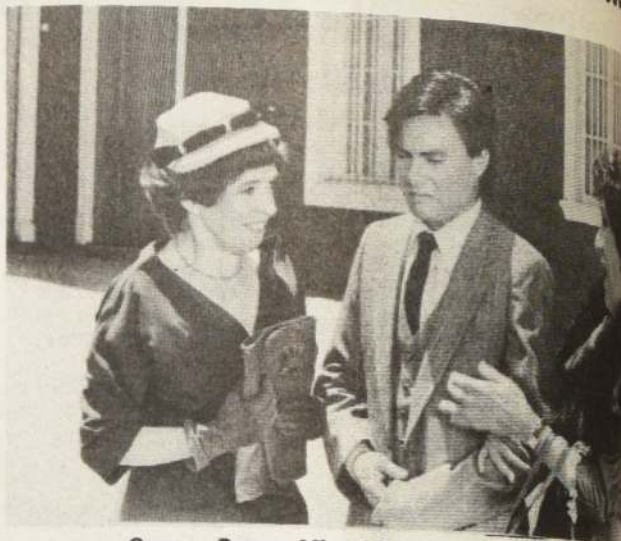

Carmen Barros, Miguel Angel Bravo y Ana González

COMIENZO DE TEMPORADA EN CANAL 13

Marzo es un mes de sorpresas en los canales, que anuncian la programación venidera, o al menos, lo que ya tienen "andando" para este año. Canal 13, por ejemplo, acaba de partir con una nueva teleserie nacional, "Los Títeres", del conocido escritor Sergio Vodanovic. El elenco, integrado por Claudia di Girólamo, Cristián Campos, Soledad Pérez, Gloria Munchmeyer, Walter Kliche, Ana González y otros conocidos actores, promete un excelente trabajo para una entretenidísima obra.

También este canal, la próxima semana, lanzará (12 de marzo) al aire "Baila Conmigo", otra destacada serie brasileña del autor Manoel Carlos. En ésta aparecerán nombre como Beth Fariñas, Lydia Brandi, Reginaldo Fariñas y Suzana Vieira, todos ellos actores de gran calidad y de mucho nombre en Brasil.

Y entre las series americanas, por tercer año continuará "Dinastía", una de las que augura mantenerse entre las de



Reginaldo Fariñas

mayor sintonía televisiva. Y no es difícil preverlo puesto que Joan Collins consiguió nada menos que Henry Kissinger se integre al reparto de uno de los capítulos. No crean ustedes que es broma. No se trata de ningún doble ni nada parecido. Según se supo, estando ambos en una comida de gala, la Collins simplemente se le acercó y le pidió que fuera "su artista invitado" para "Dinastía"... y aceptó ¡Increíble! ¿no? Naturalmente hará el papel de un renombrado diplomático.

A "Herencia de Amor", la teleserie argentina, aun le quedan unos tres meses, nos adelantaron...

Y los demás programas, ya consagrados entre los buenos del 13 también reaparecerán este semestre. Así que a esperar "Sábados Gigantes" y "Noche de Gigantes", con Don Francisco; "Martes 13", "Mundo '84" y "Al Sur del Mundo", con los desconocidos y fascinantes aspectos de nuestro país.



Suzana Vieira

PREUNIVERSITARIO P.A.A.

PREPARE EFICIENTEMENTE

SU P.A.A.
Y LAS PRUEBAS DE
CONOCIMIENTOS
ESPECIFICOS



RECUPERACION

DE ESTUDIOS TERMINE SU ENSEÑANZA MEDIA PREPARE 2.364

CURSOS EN UN AÑO

PARA DUEÑAS DE CASA.

INFORMES Y MATRICULAS AHUMADA 370 OF. 608 TELEFONO 86587

NOVEDADES EN TELEVISION NACIONAL

Canal 7 también inició el "año televisivo" con una nueva teleserie nacional, "La Represa" donde podremos disfrutar de otro elenco de calidad integrado por Malú Gatica, Alejandro Cohen, Sonia Viveros, Anita Klesky y Bastián Bodenhoffer, entre otros.

Asimismo, "nos soplarán" que a fines de mes habrá un estreno "sorpresa" de una excelente serie importada. Mientras tanto, el "Festival de la Una" ha vuelto, y en los próximos días se dará comienzo nuevamente al programa de corte cultural "Esta Semana", con Mercedes Ducci, "Deportivamente" y "Sabor Latino".

A "Quincy" lo mencionamos aparte para recordarles que el habiloso y humano médico Jack Klugman — vuelve a acompañarlo desde el mes de marzo en Televisión Nacional.



Sonia Viveros

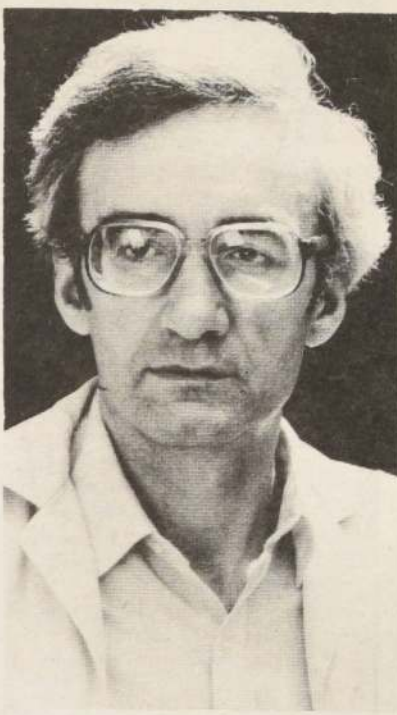

Juan Carlos Bistotto



Loreto Valenzuela

VACANTES PARA ALUMNOS DEFICIENTES MENTALES

El 17 de marzo de 1984 empiezan las clases en los Centros de Tratamiento Integral de COANIL. Estas clases están de acuerdo con el calendario escolar regional elaborado por el Ministerio de Educación.

La Dirección de Educación de COANIL, asimismo, informó que existen vacantes para alumnos deficientes mentales desde los 6 años de edad en los Centros de Tratamiento Integral. Estas dos direcciones son una en la calle Eloy Rosales 4695 y otra en la calle Pasaje Zurbarán 5120, ambos en la Comuna de Quinta Normal, en jornada de mañana o tarde.

Las personas interesadas en nueva información deben concurrir a la sede central de COANIL, Julio Prado 1769, Comuna de Ñuñoa en horario de 9 a 13 y de 14.30 a 17 horas, de lunes a viernes.

"LA LUNA EN EL ESPEJO"

Unas mini-mini vacaciones tomó el cineasta Silvio Caiozzi luego de terminar las filmaciones de un cortometraje basado en un cuento del escritor chileno José Donoso. Ahora el laureado director de cine está dedicado de lleno a su tarea de productor de comerciales para televisión. La razón: juntar nuevamente platita para poder terminar este cortometraje. Caiozzi es lo que se puede llamar cineasta por vocación y publicista por obligación. Sólo con lo que le rinde su productora puede financiar sus obras. Es por esto que Silvio tiene calculados unos cuatro o cinco meses de demora para tener listo el cortometraje, que provisoriamente tiene el

nombre de "La Luna en el Espejo".

Según contó a VERONICA, la idea final de este cortometraje, que tendrá una duración de cuarenta minutos, es juntarla con la llevada a escena de otros cuentos latinoamericanos de conocidos autores y adaptados por cineastas extranjeros. De este modo cada uno podrá mostrar sus creaciones, lo que, obviamente, será enriquecedor tanto para los artistas como para el espectador. Hasta el momento esta idea es sólo eso, pero ya se han realizado conversaciones que van por buen camino.

La Luna en el Espejo trata de la vida de tres personas muy solas que viven en Valparaíso. Así lo explicó Caiozzi: "Es una historia muy psicologista: un viejo en una cama que está o se hace el enfermo, tiene una gran necesidad que es el mar, pero vive en un departamento sin vista al mar. Su única compañía es un hijo, al que tiene completamente castrado y que es muy gordo, porque lo único que hace es comer. Luego hay una viuda que vive sola en el departamento de abajo, que tiene aspecto de mujer, pero mentalidad de una niña de doce años. Ahí se forma un triángulo muy particular con mucha violencia psicológica, humor negro y también entre medio un juego farsesco".

A pesar de que no es la primera vez que Caiozzi trabaja con obras de José Donoso, para



éste la filmación es un proceso que aún le cuesta entender. Antes estuvo el video de la "Historia de un Roble Solo". Esta vez ambos trabajaron en la adaptación del guión, pero la metida en escena corrió luego por Silvio. El escritor se mantuvo bastante al margen, ya que sólo asistió una vez a las filmaciones: "es que Pepe se desespera porque lo encuentra todo un caos". Será caos en el momento, pero experiencias anteriores casi nos aseguran que el caos original se transformará en un buen testimonio de lo que es el cine chileno actual, aunque sea en chiquito, ¿no le parece?



"Lo único que he estudiado es ser actor".

"Me siento un típico representante de la clase media".

"Con técnicas extranjeras, adaptadas a nuestro medio, he hecho cambiar al público".

"La crítica chilena es contemplativa".

"No me interesa la política".

"Los trucos que utilizo para triunfar".

Como corresponde a las figuras muy populares, Don Francisco tiene admiradores incondicionales y detractores virulentos. En sus 21 años de vida televisiva soportó, por más de diez, las críticas más violentas, a la vez que era aceptado por un sector del público nada exigente y sin ninguna cultura televisiva. Podría decirse que el programa "Noche de Gigantes" y su obra magna de la TELETON, pusieron sobre Mario Kreutzberger una aureola inamovible que sólo obtienen las celebridades nacionales. Es el Rey de la televisión chilena y será difícil destronarlo: por ahora no se ve al reemplazante.

Don Francisco tuvo la suerte de nacer en la vida del espectáculo, cuando la TV estaba dando sus primeros pasos y todos eran principiantes y aprendices. Si el Don Francisco de 1962 quisiera postular hoy a la animación de un programa, sería rechazado a la primera prueba, sin opción a una

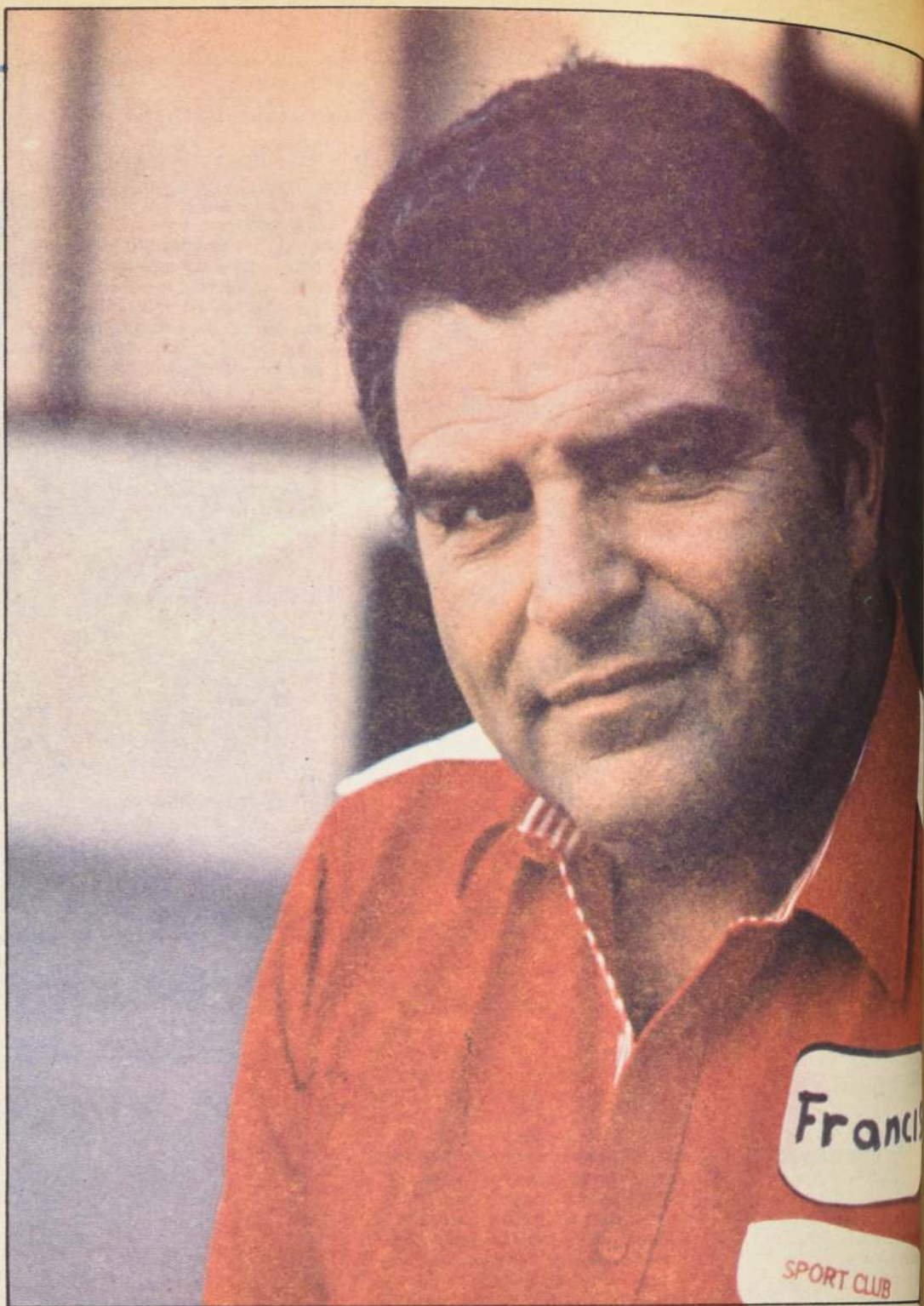

DON FRANCISCO:

¿Cuál es el secreto de su éxito?

segunda. La afortunada experiencia que él vivió ya no podría repetirla nadie. ¿Cuál ha sido el secreto de su éxito? Es lo que tratamos de averiguar en esta entrevista.

"SOY MAS ACTOR QUE ANIMADOR"

— Han pasado 21 años. ¿Ha cambiado mucho el público?

— Muchísimo. Yo no sé si es bueno decirlo en una entrevista, pero creo que uno debe decir lo que piensa. Yo he estudiado y me he documentado sobre la evolución del público en otros países, y he adoptado esos estudios a las posibilidades de Chile. Así hemos conseguido que el público cambie mucho. Yo creo, modestamente,

10 VERONICA

que Sábados Gigantes ha influido notablemente, en estos 21 años, en el comportamiento del público en la TV. Lo que ha sido criticado y alabado. Hace 20 años, cuando alguien hacía una entrevista en la calle, se juntaban miles de personas, pero cuando el animador preguntaba algo, el público arrancaba. Hoy no se paran miles de personas, tal vez unas docenas, pero entre ellas por lo menos hay unas diez dispuestas a contestar. En el fondo, lo único que les interesa es figurar en la TV.

— ¿Has estudiado cómo conducir al público, estás consciente de tu poder de convencimiento?

— Es una pregunta complicada. Primero tengo que autoconvencerme, creer en lo que

voy a hacer. Si yo creo en el papel que tengo que hacer, me propongo obtener éxito.

— Sinceramente, ¿no crees tener cierto imán ante el público, como puede tenerlo un político o líder que es capaz de movilizar a las multitudes?

— Honestamente no. Nunca lo he creído. Te confieso que salgo muy asustado ante el público, lo que no se me nota, siendo tal vez mi única gracia. Y cada año que pasa aumenta la responsabilidad sobre lo que hago y digo. Cada vez me importa mucho más mi interlocutor y el teleespectador. Si yo no fuera capaz de mejorar, no serviría lo que estoy haciendo.

— En los años que me ha tocado verte trabajar, me queda la



Más actor que animador

...sensación que eres más un actor que un animador. Que asumes tu papel como actor. Que actúas para hacer reír, que te esfuerzas por hacer llorar, que asumes diferentes papeles. ¿Te consideras un actor?

— Siempre. Es lo único que he estudiado, ser actor, habría sí que hacer un distinguo. Yo me preparo para una verdad en la que yo creo y pienso en cómo lo voy a decir. Al decirlo aplico una técnica de actuación, pero no digo cosas en las que no creo. Puedo obviarlas, lo que he hecho muchas veces.

— ¿Aparte de la actuación, qué otras herramientas has utilizado para triunfar?

— Hay etapas en mi vida que están olvidadas. ¿Cuál fue mi primera herramienta? Era convencer a terceros de cosas que yo no había hecho. Por ejemplo, les decía a los ejecutivos del Canal: "Yo vi en Estados Unidos que utilizaban tal escenografía...". La verdad es que nunca había visto esa escenografía. Era mi propia idea y la avalaba con esta afirmación. O atribuía a animadores extranjeros, que yo supuestamente había visto, determinadas formas de animar... Mentira. También era una idea mía que necesitaba respaldarla para que me la aprobaran. Cuando nadie me sacaba fotos, yo trataba de ponerme en las fotos como casualmente para poder salir en ellas. Y esto fue durante unos ocho años. Mis principios fueron muy difíciles. La crítica me trató muy mal porque realmente no lo hacía bien. Pero yo trabajé con mucho esfuerzo porque había algunos que creían en mí, y me repetían que yo servía para la TV. Entre otros, mi profesor de actuación, Hugo Miller, y, principalmente, mi mujer.

"SOY UN CHILENO MEDIO, NO ME INTERESA LA POLÍTICA"

Si un famoso animador de la TV venezolana, René Otolino, fue candidato a Presidente de su país, si un actor de cine en decadencia, como lo era Ronald Reagan, llegó a ocupar la Presidencia de una de las

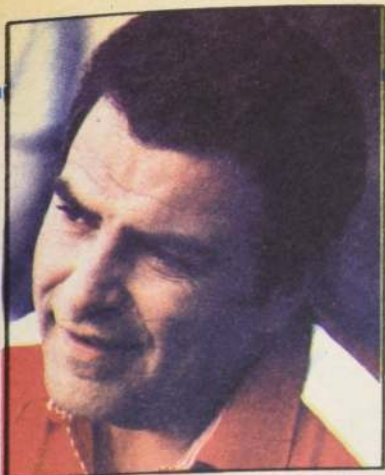

Buena dosis de humor en todas sus creaciones.

dos potencias más grandes del mundo, ¿por qué Don Francisco no podría ser Presidente? Algunos políticos han confesado que le envidian a Don Francisco su capacidad para movilizar a las multitudes. Al plantearle la posibilidad de ser candidato, frunce las cejas y se pone grave.

— ¿Cuál es la diferencia entre subir a una tribuna política y subir al escenario para actuar?

— Hay una diferencia fundamental. Yo al subirme al escenario estoy buscando el aplauso del público desde el punto de vista artístico, porque quiero servir al público a través del espectáculo artístico. El político en cambio, tiene interés en servir influyendo, ya sea en las leyes o en la cosa pública.

— ¿No te interesa la política?

— No me interesa. Yo tengo una opinión política y siempre la emito privadamente.

Más vale volver al mundo del espectáculo, a su mundo.

— ¿Tienes alguna técnica de relajación para poder sobrellevar todas las horas de grabación de Sábados Gigantes?

— No creo tenerla. Dicen los que trabajan conmigo que tengo una capacidad de evasión. Lo que es verdad. Yo estoy físicamente en una parte, pero no estoy allí. Estoy lejos descansando. Esto me ocurre sin que me lo proponga. También descanso conversando, porque me voy imaginando lo que me cuentan, me pongo en el papel de quien me

conversa y me cuenta algo interesante.

— Das la impresión de ser la antítesis del chileno medio, quien se caracteriza por ser tímido, reservado, temeroso de hacer el ridículo. Sin embargo, tú lo haces participar y muchas veces hacer el ridículo, ¿cómo lo logras?

— Yo soy un chileno medio, para comer, para sentir, para tener amigos y conocidos, para compartir. En general tengo los gustos del chileno medio. Me siento cómodo donde se siente cómodo el chileno medio. Yo diría que éste es el secreto de mi facilidad para dialogar con el público.

— Pero tienes que haber adquirido una técnica para manejar a tu público...

— Mi técnica es reaccionar según lo que siento. Yo preparo mis programas punto por punto, pero nunca me preparo para contestar lo que me digan. En una entrevista yo puedo tener una posición A y el entrevistado me puede conquistar y yo puedo ser B. Si el tipo me da risa, yo me río, y si me tiene que dar risa y no me da, no me río. Esta es la clave. Yo creo que le traspaso al público esta actitud mía. Muchas veces los concursantes me cuentan cosas íntimas, como si no estuvieran frente a las cámaras. Ello ocurre porque yo realmente me intereso por la vida de ellos y los concursantes lo captan.

— ¿Qué juicio tienes del artista chileno, tiene tendencia a imitar, es inseguro, tiene sentido crítico?

— Yo creo que el artista en general, no me refiero a las nuevas generaciones, es flojo, poco preocupado en renovarse, sólo le interesa mantener sus éxitos. A los artistas nuestros les molesta la crítica, lo que encuentro un error gravísimo. También a los deportistas y a los políticos les molesta la crítica. Como resultado de esta actitud, la crítica ha pasado a ser contemplativa. Personalmente creo en la crítica porque me he fijado que en los países desarrollados existe una crítica

muy profesional y severa, la que es tomada en cuenta por los artistas, ya que la crítica les sirve para mejorar. En cambio en América Latina hay países donde los propios artistas se autoelogian.

— ¿Te has puesto un plazo o determinadas circunstancias para dejar Sábados Gigantes?

— Lo he pensado desde hace bastante tiempo. Hace poco les dije a los ejecutivos del Canal que si no encuentro a corto plazo una forma para equilibrar el trabajo, voy a tener que dejarlo.



"No se me nota que tengo susto al público".

— ¿Y has pensado qué vas a hacer cuando termine Sábados Gigantes?

— Otro programa de TV. Seguramente de conversación.

Como siempre ocurre con Mario Kreutzberger, la entrevista termina porque "hace más de una hora que lo están esperando". ¿Algún día dejarán de esperar a Don Francisco? Por ahora no parece posible que ello ocurra. Ha llegado a la cumbre de la popularidad, pese a que en 1983 bajó ostensiblemente la calidad y el contenido de su programa preferido, "Noche de Gigantes". Como de costumbre, el rating, dijo, lo contrario. Subió.

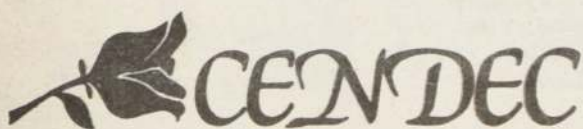

CENTRO DE ENSEÑANZA DE ESTETICA-COSMETOLOGIA Y MODELAJE

CARRERA

•COSMETOLOGIA (2 SEMESTRES)

- Piel y Morfología
- Citología
- Cosmética decorativa (maquillaje)

CARRERA

•MAQUILLAJE (1 SEMESTRE)

RECONOCIDOS POR S.N.S.

CARRERA

•MODELAJE (1 SEMESTRE)

PROFESIONALES MEDICOS Y UNIVERSITARIOS DEL MAS ALTO NIVEL

La belleza lograda con formación científica

MATRICULAS E INFORMES

Ricardo Cumming 59 Metro Est. República Fono 6994355

ETP

ESCUELA DE TAQUIGRAFOS PROFESIONALES

(ex del Senado)
la Escuela de Secretariado Ejecutivo desde 1959

DECIDA SU FUTURO EN SOLO 1 AÑO

ESTUDIE SECRETARIADO EJECUTIVO EN INGLES Y/O CASTELLANO

Cursos especiales de aprendizaje y perfeccionamiento taquigráfico

Huérfanos 725 - 3º piso
Fonos: 31981 - 381168



DIANA: ESTE SEGUNDO HIJO LE TRAE PROBLEMAS CON CARLOS

El Príncipe ha vuelto a comportarse como soltero

La Reina Isabel critica la crianza del primer nieto

El segundo hijo nacerá en septiembre

Entretanto, Diana sufre y se rebela

12 VERONICA

"El protocolo es lindo para mirarlo en un desfile, pero ¡libreme Dios de tener que vivirlo!", dicen que exclamó el Capitán Townsend cuando vio sus amores tan dolorosamente contrariados con la Princesa Margaret Rose.

Esa simple frase le debe haber cruzado más de una vez por la cabeza a Lady Diana, hoy Princesa de Gales. Este último año, contra todo lo que pudiera pensarse, sus relaciones conyugales y familiares no han sido de las mejores.

Hay que pensar que la pobrecita princesa tiene apenas 22 años y que se enfrenta como un diminuto David contra un goliático

protocolo que tiene siglos de férrea existencia. Pese a tener sangre aristocrática y estar imbuida desde pequeña de la alta persona del soberano y de lo agradable que es servir al imperio, Diana pierde la cabeza.

Para el Príncipe Carlos el problema no es tan grande: al igual y peor que sus hermanos, ya aprendió que hay formas de burlar el rígido protocolo y gozar de unos momentos muy felices, pero Diana...

UN BEBE INESPERADO

Duro ha sido el aprendizaje de reina para Lady Diana. En nombre

de la Corona tuvo que soportar una serie de imposiciones que habrían acabado con un carácter menos resuelto que el suyo. Para nombrar sólo dos: el alejamiento de un "pololito" totalmente blanco, es decir, casi platónico que tuvo, como es normal, antes de comprometerse. Un periodista curioso, uno de nuestros saboteadores tendría inconvenientes en dar en Londres con el paradero del primer único novio de Lady Diana. En estos momentos el bravo muchacho, ex infante de la Marina se está bronceando en Australia y Nueva Zelanda, pero no puede acercarse a Londres por un compromiso de honor.

Y eso que se trató de un hecho sin mayores trascendencias.

El otro detalle, para entrar a formar parte de la familia real, la serie de exámenes que tuvo que rendir para probar su capacidad de dar hijos a la Corona. No bastaba el amor que Carlos sintiera por ella ni que fuese de la familia noble, soltera y de buena conducta, era preciso también que fuese capaz de dar herederos. Y así se comprobó con el nacimiento del Príncipe Guillermo.

Todo parecía marchar sobre ruedas. La pareja parecía estar en esa parte de los cuentos de hadas que dice: "Y fueron muy felices".

Pero, no. No fueron muy felices.

Es decir, lo fueron hasta las vacaciones que la pareja se tomó cerca de Liechtenstein. Bastante alejados del mundo, en medio de las nevadas llanuras o reposando frente a una chimenea encendida, se comportaban como los recién casados que eran. Los periodistas que por esa fecha pudieron fotografiar a la pareja, notaban una felicidad nueva en ambos. Pero hasta los reyes tienen que acabar sus vacaciones y ellos se reintegraron a su vida en la Corona.

No pasó mucho tiempo antes que Carlos fuese informado por su esposa que esperaba un nuevo hijo y —ahí viene la exasperación de Lady Diana—, el muy malvado reaccionó como "un caballo al que le quitan las riendas".

Debemos suponer que dio saltos y chillidos como un ser puesto en libertad. Por su parte, su esposa podía estar tan alegre ya que esperaba anterior el Príncipe dio muestras de pasar muy bien este período de embarazo con el pretexto de "no se puede molestarse a la Princesa".

Aparentemente el hermano y hermanita de Guillermo se anunciaba en este mundo de forma totalmente inesperada y casi imprudente.

EL DURO OFICIO DE SERVIR

Nadie discute que la Corona británica tiene muy en claro el oficio de servir debe cumplirlo la conciencia y si no... que renuncie. En el pasado, los reyes o príncipes que no supieron o no pudieron llevar con valentía o dignidad su cargo tuvieron que renunciar. En Inglaterra es digna nieta de la abuela Victoria que tanto lealtad al Imperio. Suave, pero firme, cumple con su deber y lo hace cumplir a su familia. Los caprichos no se permiten por mucho tiempo.

No es pequeña la guerra que tendrá la Princesa Diana si se opone a la voluntad real. Ya la

Reina ha
discon
es educ
Muy
proce
pero el
clarame
hijos de
especial
Se le cr
entiene
a su hij
cuidado
sino a u
Se di
mayor
un encu
y que D
ba a ed
no heren
su padro
Esto
puñalea
siempre
De m
perspec
halague
de card
tendrá
septiem
retorne
marido.
Se di
añicia
compañ
joven pr
esperar
tras o cu
encarar
(Tiene
Diana se
a Norue
acompañ
Londres
Y ahí
estando
Palacio

Diana ha
basta e
edad.



Este hermanito será el "compadre" al que quieren "sacarle el cuerpo". La foto es de cuando ambos vivían tan felices e inocentes como sólo los niños pueden serlo.

protocolo anunció este segundo nacimiento.

Pese a esta feliz noticia conyugal, todo Londres se dio cuenta que la pareja había evitado estar junta para el 14 de febrero, día de San Valentín, patrono de los enamorados.

En estos momentos en Londres puede notarse que la familia real está siendo puesta bajo la mira otra vez. Por un lado las escapadas de los otros príncipes, especialmente Andrés y su nueva acompañante, por otro, Lady Diana y su real suegra.

Entre estas dos damas los malos

entendidos no son tan fáciles de arreglar. Aunque parezca raro, las fuerzas antagónicas están bien repartidas. De un lado la Reina y todo lo que es poderío, tradición, protocolo, y una vida lealmente entregada al Imperio. Del otro, una princesa inglesa que para muchos llevó al pueblo a identificarse más estrechamente con la realeza. Una princesa que ríe mucho más abiertamente, que está siendo madre en el mismo momento que lo son otro millar de madres jóvenes y que un día reinará sobre ellos.

En Londres se dice que quien va a dirimir el asunto será el caprichoso Príncipe Carlos, quien, de todos modos, estará con la vencedora.

Ya se vio esto en pasadas oportunidades y sobre todo con la decisión de buscarle un padrino para su real vástago. Cuando nació el pequeño Guillermo, la elección del padrino correspondió al Príncipe Carlos que eligió para este fin al ex Rey Constantino de Grecia y a Sir Lawrence van der Post, antiguo amigo del Príncipe. En la proximidad del segundo nacimiento, es Diana quien tiene que elegir. La princesa se decidió por su padre y su hermano, el Vizconde de Althorp, decisión que molestó sobremanera a su real pareja. Como se sabe, la familia real no acepta a los divorciados y uno de los lunares que encontraba en Diana era que sus padres son divorciados y vueltos a casar. Se dice que Carlos aceptaría a regañadientes al suegro, pero no quiere saber nada del cuñado.

Con la venida tan próxima de este segundo hijo la Princesa Diana tendrá que estudiar estrategias nuevas, temas que, evidentemente, domina mejor su suegra. Es como si le dijese: "Te permitiremos todos los caprichos, pero ningún deseo profundo". No va a ser agradable para Diana de Gales que el Príncipe Carlos retorne a su vida de soltero con el pretexto que ella espera un heredero de la Corona. El protocolo, siempre el famoso protocolo, no acepta que ella tenga la plebeya idea de vivir como las parejas más humildes.

Esta situación tiene triste a Diana que se siente bastante aislada en el palacio real. Se teme por su salud en un físico donde predomina la delgadez, pero también se sabe que

nada torcerá la decisión de la soberana.

¿Tanto se agravarán las cosas?

Hay una solución que ya dio buenos resultados una vez. Se trata de la abuela de Carlos, la dulce y octogenaria Reina Madre. Ella siente una debilidad grande por Diana en quien ve una nieta, no la nuera. Ya la hizo doblar su testarudez en alguna ocasión y la Princesa cedió por cariño y no por la fuerza del protocolo. Ojalá que esta vez también lo logre.

De este modo, cuando en septiembre nazca el segundo hijo o hija de los Príncipes de Gales, las cosas estén solucionadas. Y este heredero será esperado con una



Diana besa a su amiga Rose Vestey cuando ambas coincidieron en un paseo campestre. La foto dio la vuelta al mundo rumoreando que en la ocasión Diana habla confesado a su amiga que ella también está "in waiting".

sonrisa, exactamente como debieran esperarse todos los niños en este mundo.

En una familia común y corriente, todas estas diferencias no serían más que cuestiones domésticas, ¿pero, se fija lo difíciles que se ponen las cosas en acuerdo al rango?

SYLVIA RIOS



Diana ha escapado cuanto ha sido posible del protocolo. Para ejemplo basta esta foto: no vacila en lucir un jeans como cualquier chiquilla de su edad.



su destino

Cargue la Herradura de la Buena Suerte. No contraría ninguno

na religión. Impacta en el corazón del ser amado. Hace ser bueno al malvado; generoso y blando al soberbio; trae suerte en el amor, negocios, trabajos, viajes, Lotería y Polla Gol. Valor \$ 1.000 para Stgo. y \$ 1.100 para provincias.

Indique fecha de nacimiento y sus problemas íntimos. Le remitiré su Horóscopo 1984, con folletos de secretos brujeriles. No se mandan reembolsos. Todos los giros deben venir a mi nombre: SONY BONYARDAN BURGOS, CASILLA 4558, CORREO 2, STGO. CHILE.

Comprando el Talismán le regalo una caja de sahumero santoral para 4 martes y 4 viernes con sus oraciones. Atención en ALAMEDA 2542, CASA 21, entre Avda. España y Molina, siempre por Alameda. Fono 93867.

Nuestra madre Eva mordió la manzana prohibida e involucró en este acto a Adán. Nació así el sentido del sexo, la toma de conciencia del erotismo y —dentro de todas las posibilidades— el amor. Sea como pecado, como factor esencial en la conservación de la especie o como "fuerza natural que mueve al sol y a las estrellas" (Dante Alighieri), el hombre de todos los tiempos reconocerá el imperio de Eros. Lo siente y lo testifica a través de sus expresiones artísticas. El cine es arte y por lo tanto, le rinde tributo desde que naciera como simple juego de imágenes. Pero, el cine también es industria y es en esta duplicidad donde podría explicarse el sexo - erotismo - amor, como constante vital y taquillera en la pantalla grande.

LAS PRIMERAS EXPRESIONES

Ocurrió en 1902 en el Teatro Eléctrico de Los Angeles, California, ante el horror de los puritanos y el deleite de los curiosos de siempre, se exhibió el primer ósculo del celuloide. Fueron sus protagonistas dos conocidos comediantes: May Irwin y John C. Rice y su largo beso era todo el filme. El escándalo, la polémica y las pingües ganancias del anónimo productor bosquejan, ya entonces, lo que será la carrera del cine mudo o sonoro, en blanco y negro o en



Marilyn, símbolo de símbolos.

La metamorfosis de Eros a través de la pantalla. Casi un siglo entre la Garbo y el "E.T.". Las reinas del busto y las divas del silencio. El fenómeno Valentino y los pómulos

SIMBOLOS EROTICOS DEL CINE

radiante color, en Europa o en Asia, buscando atraer multitudes a sus salas de exhibición.

La base de este irresistible anzuelo ha sido —por lo menos hasta los 70— la mujer símbolo del amor en todas sus expresiones para el varón y espejo de cualidades deseadas para la mujer. La historia del cine muestra, ya en sus albores, ejemplos de idolatría. Luego surgirán las "vamps" americanas, las reinas del "star system" del viejo Hollywood, las generosas comediantes italianas, la mujer-niña creada con la Bardot y los sex symbols elevados a su mejor expresión con Marilyn Monroe para finalizar con las extravagancias y

Marlene Dietrich



14 VERONICA

ambigüedades de las ninfulas del cine europeo actual.

La primera estrella del cine mudo fue la italiana Francesca Bertini, cuyo arte pantomímico y belleza extraordinaria, causaron una idolatría imitativa irrefrenable. Las mujeres de su tiempo se vistieron, maquillaron, actuaron y amaron, como su Fedora, su Dama de las Camelias o su Tosca. El cine influye en las costumbres desde entonces, y el "bertinismo" y más tarde, el arte de la escandinava Asta Nielsen, llenan de envidia comercial a los pioneros del cine americano. Las bañistas de Mack Sennett no conseguían éxito como las europeas y fue para superar este

modelo que el productor William Fox armó y fabricó, publicitó y obtuvo la "creación" de la primera vampirosa americana con Theda Bara. Esta "mujer fatal", nacida en Cincinnati se hizo célebre con su actuación en "The Vamp", filme olvidado pero que dejó el calificativo para la heroína destinada a provocar tragedias, enloquecer de pasión y morir solitaria y vilipendiada.

El cine americano supo aprovechar la experiencia: armar a una aspirante a actriz, crearle una biografía tan falsa como misteriosa y fabricar una "vampirosa". El esquema se rompe en el naciente Hollywood con la sensibilidad y arte de Lilian Gish y el reinado de "La Novia de América", Mary Pickford. Ella fue una fea talentosa, con cerebro de ejecutivo, convertida en ídolo americano auténtico y quien puso en órbita al primer "galán" de esta procedencia, en Douglas Fairbanks quien, entre otras cosas fue su marido. Mary y Douglas, constituyeron por años una institución nacional. Sus agentes debieron ocultar su condición de divorciados porque juntos, representaban la máxima expresión de los años 20 como éxito, romanticismo, matrimonio, estrellato y símbolo del éxito total.

LAS ESTRELLAS DEL CINE SONORO

Rodolfo Valentino, príncipe

de la Dietrich. "Gilda", la violencia la Hayworth. Marilyn Monroe destruida por Hollywood. B.B. y su milagro de fotogenia. Las exhibicionistas de los años 70.

encantado de las mujeres de los años de post guerra falleció antes de advenimiento del sonoro. El creador del estilo "Latin Lover" y otro de los gestores del "star system", del fetichismo digno de un psicoanálisis colectivo. Fue impulsor del exotismo y la pasión iniciados con un tango en "Los cuatro jinetes del Apocalipsis" y elevados a su máxima expresión en "El Sheik" y "El hijo del Sheik". Cinco años de delirio, agotados por su propia llama y la leyenda más fascinante del gran Hollywood. ¿Quién podría llenar el vacío de Pickford o Gloria Swanson en esta fábrica de ídolos que exigía nuevos a cada minuto?

POR YOLANDA MONTECINO

Correspondió este destino a una sueca, extraña y maravillosa actriz. Era la "antidiva" del cine americano, con su horror por el sex appeal y un talento de intérprete, hasta ese instante, innecesario. Se la quiso convertir en otra "Vamp" y ella sobrepasó todo, convirtiéndose en una de sus películas en una joya, desde "La tierra de todos" a "La mujer de dos caras" de 1941, su último filme, antes de esfumarse en un voluntario retiro. La Garbo es la excepción a las reglas de la industria americana para servir, en forma masiva, a las apetencias de su público frente al amor y al sexo. La "divina Garbo" nada tiene que ver con las "vamps" producidas entre las dos guerras. Todo se consume con voracidad, con el ritmo de los "años locos" y la gran depresión de los 30. La redonda y vulgar Mae West es el fruto de esos tiempos, rodeada de starlettes o aspirantes a estrellas, "flappers" o



Marlon Brando, belleza bruta.

coristas frívolas en la línea de Clara Bow o de los primeros tiempos de Joan Crawford, gran bailarina de "tap" y charleston. Hay, en esta nueva onda del cine —amor y sus estrellas, un rostro distinto, una mujer exótica, llegada también desde el viejo mundo. Ella hará historia, creará un mito y sabrá como la Garbo, sobrevivir a su propia leyenda. Es Marlene Dietrich el descubrimiento de Joseph von Sternberg, consagrada en "El ángel azul" (1930). Exótica, hermosa, fascinante y polémica era generosa con sus encantos pero sin caer en la vulgaridad de las "vamps" americanas. Los pómulos altos, la magia de sus expresiones, la voz ronca, seductora y traspasada de una sabiduría en el arte de amar, provocaba milagros en la taquilla y temblores púdicos en los encargados de velar por las buenas costumbres. Esta mujer de piernas perfectas, exhibidas sin problemas en sus creaciones, actuó con el galán traído de Francia, Charles Boyer en "El jardín de Alá" y elevó el sentido del amor-pasión a su máximo grado en "Marruecos" junto a Gary Cooper.

LA GUERRA, ESCAPISMO Y VIOLENCIA

Hollywood no pudo mantenerse al margen de la guerra. Gran parte de sus astros europeos regresaron a sus patrias y durante los años de neutralidad de Estados Unidos, se evitó toda referencia al conflicto. Pero, Europa tenía tareas más vitales que desarrollar su industria

cinematográfica quedando esta tarea sólo en manos de Estados Unidos. Desde 1941 el panorama cambia y el índice de producción crece, los géneros se diversifican y el sentido del erotismo, el sexo y el amor, también.

Una española, nacida como Rita Cansino en 1918, llegará a convertirse en el símbolo erótico más representativo de esta crítica, convulsa y determinante década. Su tipo moreno, latino, pasional y sofisticado, correspondía a los cambios y urgencias del cine de ese tiempo. Era bailarina y después de la carrera conocida de las "starlettes", salió de las fábricas de maquillaje con una frente más amplia, un óvalo ciliar menos primitivo y un aspecto menos flamenco. Primero fue extra, bailarina de coro y desde su infancia, artista de music hall, junto a su familia. Asomó su nuevo rostro junto a Fred Astaire como reemplazante de Ginger Rogers desde 1941. El musical escapista por excelencia y muy afincado en la sensibilidad americana la mostrará triunfante en "Las Modelos" junto a Gene Kelly; pero su mayor éxito está en "Gilda" (1946) joya del "cine negro" y fruto de una época de crisis. Muchas cosas sucederán a esta estrella, más tarde; sus divorcios, su matrimonio con el destructivo y genial Orson Welles, falta para ambos. Luego, vendrían sus enlaces con Ali Khan, con Dick Haymes y James Hill, apenas acontecimientos sociales en su lento y gradual aniquilamiento, trágico sino de los "sex symbols" cuando desaparece la envoltura exterior.

Rita Hayworth simboliza la agresividad erótica, la mujer sostenida por millones envuelta en pieles y con encantos tarificables el más alto precio. El símbolo preciso para marcar el puente entre el amor-sentimiento, pasión y erotismo de "chaise longue", al

Rita Hayworth



Brigitte Bardot

ámbito de la violencia, el crimen y el quiebre de los valores éticos que abrirá compuertas a toda una patología con excusas psicológicas. El triángulo edípico creado en este clásico del cine erótico de los 40, supone un adulto paternal cuya mujer es Gilda, amada también por su joven protegido, que interpreta Glenn Ford. La nueva "vamp", provoca la violencia con su célebre "strip tease", escena que desencadenará —entonces como en 1902, el beso de dos actores—, una interminable polémica.



Sophia Loren, atributos físicos.

Hoy, este rito erótico de la estrella, apenas supone algún interés cuando el desnudo total y la exhibición del cuerpo femenino gracias a Sylvia Kristel, Brigitte Bardot o Claudia Cardinale resulta algo casi obligado. El bofetón que Glenn Ford propina a Gilda en este pasaje y el sangriento final, tienen, sin embargo, la máxima carga significativa en el cine de esos años. Rita Hayworth, no pudo sobrepasar a su personaje y ella misma destruirá al mito pero no a Gilda.

EL SIMBOLO SEXUAL DE LOS 50

Hollywood vivía los años difíciles de la post-guerra, el auge de las reinas del busto italianas, del serio "neo realismo" iniciado por Roberto Rossellini y los avances y audacias en el mundo de Eros, de cine galo. La temida legión de la decencia en USA oprimía sus vuelos y las estrellas tenían sus desbordes con picardía, humor o virtuosismos en el musical. Audrey Hepburn, Jean Simmons, Grace

SIMBOLOS EROTICOS DEL CINE

Kelly, Ingrid Bergman y los primeros años de la última reina del "star system", Elizabeth Taylor, no podían superar la magnificencia de las italianas. Gina Lollobrigida, en sus años mozos era irresistible y sólo sería destronada por la voluptuosidad insolente de Sophia Loren. Sólo muchos años más tarde, cuando la Loren había ganado ya un Oscar como la mejor actriz y la cirugía estética terminó de pulir su anatomía desbordada, Hollywood llegó a contarla entre sus invitadas.

Durante esos años, entre los 50 y 60, pocos en la despiadada fábrica de "talentos" consiguieron detectar en su real magnitud lo que significaba contar con Marilyn Monroe. Fue estrella y actriz, como lo probaron también una Greta Garbo o una Ingrid Bergman. No la fabricó Hollywood, sino ella misma, soportando los esquemas, las reglas y la crueldad de una industria ya en crisis. Toda su existencia tuvo como determinantes lo equívoco, lo trágico y la soledad. No superó jamás las angustias de una infancia infeliz, no consiguió ser reconocida por su progenitor y vio morir a su madre en una clínica para enfermos mentales.

Su radiante belleza, su tipo "pin up" y sus comienzos, la encasillaban, por años, entre las figuritas protegidas por ejecutivos donjuanescos.



Maria Schneider

Luchó por imponerse, por cultivar su talento, por borrar el equívoco de su desnudo comercial para el más célebre de todos los calendarios de la historia del cine. Magnífica comediente, superó incluso a astros como Jack Lemmon y Tony Curtis en "Una Eva y dos Adanes", brilló con picardía y sensualidad en "La comedia del séptimo año", supo salir airoso de su co-estrellato con Sir Laurence Olivier en "El príncipe y la corista", pero con su larga y taquillera filmografía no consiguió ser respetada, ni por su último esposo, Arthur Miller, ni por los estudios. Nadie la vio más allá de una simple mujer objeto, un factor desechable en el engranaje de una empresa cinematográfica. Destruída y neurotizada, solitaria y manipulada por todos quienes la conocieron, deja otro gran interrogante con su muerte en 1962.

LA NUEVA OLA Y LA BB

Una fuerte crisis afectó a Hollywood con el advenimiento de la TV y el mundo de los 60, los

"Beatles", el "free cinema", la nueva ola y el ye ye que cambiaba gustos y preferencias. El star system ha quedado atrás y sólo se conserva como curiosidad a Elizabeth Taylor, sus maridos y su talento. Inglaterra exalta a actrices como Julie Christie y "Darling"; mientras el cine norteamericano busca nuevos caminos y se abre a la co-producción, en otras latitudes.

Este es el tiempo de Brigitte Bardot. Ex bailarina de la Ópera de París, fue creada por su primer marido, Roger Vadim, el mismo que lanzaría más tarde la etapa sexy de Jane Fonda, hoy brillante intérprete del nuevo cine americano. BB, dedicada ahora a proteger animales y a soportar dignamente sus 50 años, casi sufrió el mismo destino de Marilyn Monroe. Pero ella nació más próxima a la revolución sexual llegada desde los países nórdicos y sobrevivió a todo. Hija de familia acomodada, fue víctima sólo de su fama, del escándalo que su tipo desencadenaba aun en Francia y del clamor de los defensores de los soportes de la sociedad. Su busto adorna las municipalidades de su patria, como representación de Mademoiselle de París y su efigie representó, en el Vaticano en 1958, el vicio y el pecado, en su stand de la Exposición Internacional de Bruselas. Fue la ingenua perversa, la mujer-niña, la nueva tentación, la agresividad infantil y un fenómeno de fotogenia. Su caso movió a los ensayistas europeos al análisis y al estudio y fue para su patria una de sus más generosas fuentes de ingreso. Hoy, cumplida su misión, ha logrado hacer respetar su intimidad en su querido Saint Tropez.

La revolución de las flores y la voz de la gente joven exaltando el amor físico como algo natural, terminará por entremezclarse en una sociedad suicida con el abuso de drogas, la búsqueda de emociones fuertes y la ninguna proyección hacia el futuro.

¿En qué forma podía el cine, en su desesperado intento por sobrevivir, aprovechar las nuevas inquietudes y el énfasis en la juventud?

Precursor de este quiebre total sería el muchacho de caderas bamboleantes y voz sugestiva, el Rey del Rock, Elvis Presley, que impuso ante el público femenino ya no el varón fuerte, el macho brutal o el galán viril e irresistible en la línea de Marlon Brando o Paul

Newman; sino el cantante pegado a su guitarra, actuando con la magia hipnótica de su voz y de un baile erótico "in crescendo". Los muchachos de Liverpool, los Beatles, líderes en materia musical por lo menos, provocaron escenas casi de antropofagia histórica en las jovencitas donde se presentarían con sus conciertos pero no en el cine. En la pantalla optaron por el musical de fantasía, con humor chaplinesco y siempre con sus éxitos del disco.

EXHIBICION, AMBIGUEDAD Y DESENCANTO

El año 1961, los directores italianos surgidos del "neo realismo" de post guerra según



Ursula Andress

firmer en su carrera creativa. Federico Fellini lanzaba su "Dolce Vita" con un "latin lover" como Marcelo Mastroiani, el encanto intelectual de Anouk Aimée y el busto homérico de la sueca Anita Ekberg. Nadie discutiría los méritos de esta película, espejo cruel de la desintegración espiritual del hombre de esa década. Ese año se estrenó una comedia musical trasladada a Broadway al cine, por su creador Jerome Robbins (y Robert Wise, "Amor sin barreras" encontraba en las luchas callejeras de juveniles pandillas de Nueva York, el equivalente de amor, odio, sexo y violencia de "Romeo y Julieta". Obtuvo el Oscar al mejor filme y ese mismo año quien naciera en la pantalla como "sex symbol" italiano a escala muy popular,

Jane Fonda

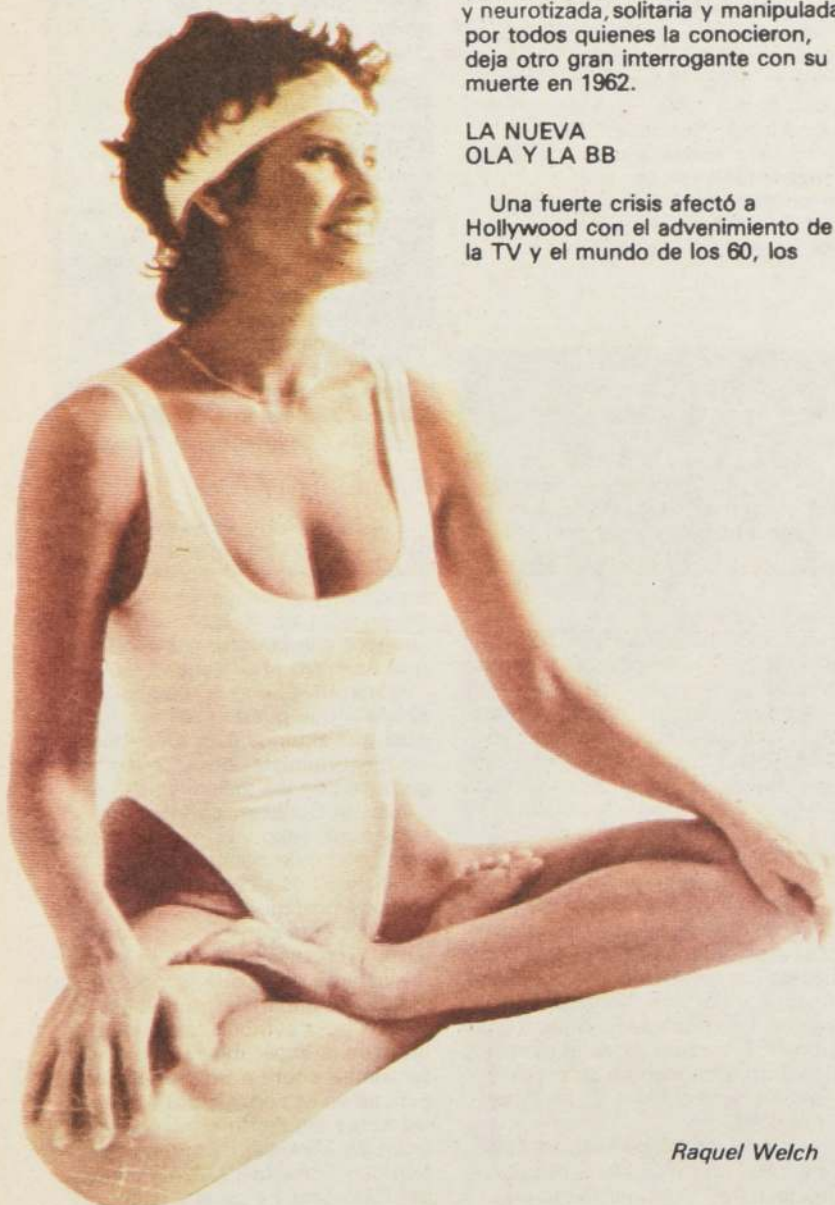

Raquel Welch

¿Quiere dejar de fumar?

PRACTICAS SALUDABLES PARA AYUDARSE DESPUES DE... ¡DEJAR DE FUMAR!

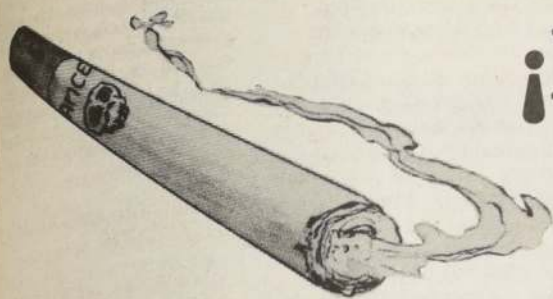

Si usted dejó de fumar hace un mes, ya notará cierto orgullo por haber podido ser dueño, dueña de sí misma, respetuosa de la vida ajena y de la suya propia. Y, en este sentido, puede mejorar aún más, siguiendo algunos pasos para mayor purificación del sistema respiratorio. Es sabido que la nicotina no abandona tan fácilmente el organismo que ha sido su presa. Se puede decir que sólo después de dos años empieza una verdadera desintoxicación. Por lo que es conveniente adoptar varias, y si se puede, todas las sugerencias que siguen:

1. Practique **RESPIRACION** consciente varias veces al día. Acostúmbrese a respirar correctamente. La mayoría de las personas consumen poca cantidad de oxígeno. Los fumadores, sin embargo, aspiran "profundamente" el humo del cigarrillo — si sólo aspirarán así el oxígeno...

Por otro lado, generalmente, al inspirar, entran el abdomen, haga exactamente lo contrario: Inspirar llevando el aire al abdomen, que se infla. Contar 1, 2, 3, al principio — después va aumentando hasta 10 — y expirar lentamente, demorándose más, el doble, entrando a la vez el abdomen.

Esta respiración consciente tiene una gran ventaja para los pulmones, ya que riega y penetra en la parte inferior de los

alvéolos que por malas costumbres respiratorias, no se llenan suficiente de oxígeno.

Respire sólo por la nariz, el aire entra así más purificado y tibio que por la boca.

Para recalcar en grado máximo el terrible daño que significa introducir humo de cigarrillo en el sistema respiratorio, otra información: a mayor cantidad de oxígeno consumido en las diferentes vísceras, se posee tal cantidad de sangre para transportarlo, tantas enzimas para



transformarlo en energía y, por ende, vísceras intactas para utilizarlo.

El consumo de oxígeno va disminuyendo con la edad, es decir, mientras pasan los años, el consumo es menor, porque se tiene en menor cantidad la facultad de utilizar este **OXIGENO VITAL** que mantiene alerta y viva nuestra mente y nuestro cuerpo. Por lo tanto, mientras mayor cantidad de oxígeno consuma la persona, más joven se conservará y, por el contrario, mientras menos oxígeno consuma más se le aleja la juventud...

Por esto se enfatiza el hecho de practicar alguna actividad física, entendida como "ejercicio cotidiano". La carrera, por ejemplo, ya sea en la mañana o en la tarde, provoca un aumento en el consumo de oxígeno hasta llegar a ganar 10 años de vida — a los que la practican siempre —, lógicamente. Es decir, la persona dura más tiempo fresca, ¡como si tuviera diez años menos de vida!

...Si ella introduce humo de cigarrillo, tendrá diez años de vida menos...

2. Para despejar los **BRONQUIOS**, haga inhalaciones de eucalipto.

Coloque un olla al fuego con hojas de eucalipto y un poco de agua. Cuando hierva, inhale, retenga (un, dos, tres) y exhale. Esto por 10 a 15 minutos "en ayunas".

3. Arránquese todas las veces que pueda, ojalá a diario, a lugares menos contaminados y camine ejercitando la respiración consciente.

4. Dése un baño de cajón semanal por 20 minutos, en ayunas, en algún instituto, para ayudar a limpiar su sangre.



5. Si le gustan las tostadistas, no las haga nunca directamente al gas, sino en tostador eléctrico. O en unos pequeños hornillos, anafes eléctricos muy baratos; encima coloque el tostador y lo ubica en un lugar cómodo para que esté siempre a mano.

¡Atención! Al colocar el tostador directamente sobre la cocina a gas, el pan absorbe este gas, con consecuencias altamente nocivas tóxicas para el organismo.

— Si hubiere algún escape de gas en su casa, hacerlo arreglar sin mayor demora, especialmente si está en la sala de baño.

6. Beber mucha **AGUA** durante el día, no sólo desplazará la sensación de hambre que deja la falta del humo del cigarrillo; también purificará sus riñones, su sistema respiratorio, su sistema circulatorio y mejorará el aspecto de su piel.

Concluye en el próximo capítulo, con: "Ejemplos".

Sophia Loren ganaba el Oscar a la mejor actuación por su estremecedora labor en "La Ciociara", donde su atracción física quedaba en un tercer plano. Se habló y mucho ese año de la opulenta rubia lanzada por Fellini al estrellato, pero la Ekberg después de esta actuación sólo logró hundirse en el anonimato, mientras el director la reemplazaba por otros símbolos eróticos más extravagantes.

Si Roger Vadim formó a la BB a Annette Stroyberg, Jane Fonda y Catherine Deneuve, la rubia de hielo de cine galo, el hermoso americano John Derek formó a Ursula Andress y después a "La mujer 10", Bo Derek. Ursula Andress debutó en el cine en "Agente 007" contra el doctor "NO" y fue durante unos años un "sex symbol", con su misterio, una exhibición sabia de su anatomía y

un lugar importante en la producción de los 60. No supo canalizar bien estos triunfos y hoy, en forma esporádica se asoma al cine y a la TV. En cuanto a Bo Derek, nuevo intento comercial de John Derek, su fama ha sido breve, fugaz y esquiva, como la de Farrah Fawcett y en alguna medida, como la de Raquel Welch.

Esta hermosa norteamericana recuerda un poco los cantantes armados en estudios fonográficos de alto nivel electrónico. No llega a los extremos de exhibición de las reinas del cine porno, Edwidge Fenege o Sydne Rome, pero se les aproxima. Quizás su formación como artista de comedia musical y su entrega total a este pacto con la fama, ayuden a su permanencia, pero como símbolo de la sexualidad en el cine de estos años resulta deprimente y significativa.

Sabemos de la magia sexy de la Bertini, en los albores del cine

mudo, por investigadores del cine. Hoy, todo el mundo sabe al minuto qué hace, come, respira, piensa o precisa una Raquel Welch, impresa en la retina del espectador pasivo de hoy, en un constante bombardeo de imágenes seductoras y generosas. Pero Italia no se queda atrás en su galería de estrellas seductoras y aun el mismo intelectual Michelangelo Antonioni formó su propia diva en Mónica Vitti, interesante y neurótica, intensa y ambigua. Claudia Cardinale utilizada por Fellini, Visconti y de Sica, por su talento y belleza, ha conseguido superar todos los marcos. Tiene el misterio, el talento adquirido en su propio trabajo y el tipo físico de las "star" auténticas.

¿Quiénes serán los sex symbols de los 80? La herencia es fuerte. Después de "El último tango en París" con la indefinida Marfa Schneider y el agotado Marlon

Brando; con la aproximación porno que definiera el ciclo de "Emmanuele", con la modelo Sylvia Kristel, ¿qué puede esperarse? Mientras algunos directores buscan un cine intimista, otros llenan la pantalla con los músculos de Sylvester Stallone, con las orgías de sangre, sexo y brutalidad del cine bélico, de gangsters y policiales. Los sicópatas alcanzan roles de protagonistas y, copiando a la TV, el cine consume rostros, lanza "remakes", intenta todo en un instante en el que ya no hay ídolos, ni tendencias definidas y menos "sex symbols". Quizás por una vuelta explicable pero extraña, se admira ahora a Superman y a E.T., se vibra con "Tiburón", se reconoce el talento en el musical de una Liza Minnelli, mientras se fabrican Travolta, nuevas reinas del Flashdance y de la ciencia ficción.

DOCTOR ZARHI, EL PIGMALION DE LA SILUETA

Con las técnicas más modernas de Latinoamérica da una nueva dimensión física y anímica a sus pacientes.

La lipoaspiración succiona las grasas y reduce al máximo la cirugía.

"L A cirugía plástica es algo más que estirar arrugas —dice el doctor José Zarhi—; de hecho, una de las cosas más gratificantes de nuestra carrera es recibir las muestras de alegría de un paciente al cual se le cambió la vida con una intervención".

En poco más de diez años, el cirujano ha hecho una carrera meteórica. Egresado de la Universidad de Chile, se especializó en cirugía plástica y reparadora, y los medios periodísticos lo proclaman tácitamente como el mejor en su especialidad. Hombre concienzudo e inquieto, se ha ido perfeccionando cada vez más en todo lo amplio de la especialidad. El médico chileno tiene uno de los mejores equipos de rayos láser y en cuanto a la técnica de la lipoaspiración, última novedad en cirugía plástica, cree manejarla mejor que el mismo Pitangy.

Oyendo estas aseveraciones, una lo mira con más atención. Alto, en la flor de la vida, seguro de sí, pero supercontrolado, pareciera más que nada un actor que juega el rol del médico televisivo. La cantidad de diplomas en la pared y las fotos de sus pacientes, nos descarta esa idea. Parece que en realidad estamos frente a un Pigmalión moderno que modela a Galateas de carne y hueso para volverlas a su hermosura original.

¿QUE HAY DE NUEVO EN ESTETICA?

Para ser una disciplina muy nueva, la cirugía estética avanza a grandes pasos. De hecho, ya aparecieron la implantación del cabello sintético, el colágeno que repara arrugas y cicatrices y la lipoaspiración para sacar con un mínimo de cirugía las grasas del cuerpo.

El colágeno reemplazó en mucho a la silicona. Se trata de una proteína natural extraída de los bovinos, que no produce alteraciones en el organismo humano si se la coloca bien. Esta sustancia se inyecta muy cerca de la superficie, por encima del derma y debe ser aplicada cada seis o siete días. Para no tener ninguna duda se le hace un test previo al paciente para detectar cualquiera reacción anómala. Se aplica como una inyección, con una buena técnica, ya que esta carga se deposita con lentitud donde está la depresión o arruga. De no ser así, se pierde el colágeno (que es importado).

Tanto el colágeno como la lipoaspiración, puestas sobre el



José Zarhi; mejorar el físico para lograr bienestar y tranquilidad.

cuerpo y cara del paciente, son un avance fenomenal en este verdadero remodelado de la figura humana.

Al respecto, el doctor Zarhi menciona casos de actuales pacientes suyos que han venido desde otros médicos con cirugías mal hechas, a quienes no se les solucionaron los problemas de gorduras aisladas. Se usó cirugía cuando lo indicado era la lipoaspiración, que va a los puntos más neurálgicos del problema. Se busca la armonía y la naturalidad en todo lo que se esculpe. No se trata de forzar o deteriorar rostros; a las caras se les puede sacar el máximo partido, especialmente a la nariz, que es el punto más expresivo del rostro.

No todos los rostros son de tipo eslavo, con pómulos bien pronunciados. Las caras redondas tienen pocos puntos de apoyo, por eso que en los "face liftings" hay que jugar buscando los mejores puntos de apoyo, mejorando posiciones de pómulos y mentón. Gracias al colágeno y a la lipoaspiración, con menos cirugía que antes, se puede hacer una remodelación para darle mayor armonía a un rostro.

Hace tiempo que la cirugía plástica dejó de ser una mera técnica de estirar arrugas.

Como los cambios físicos son productos de una necesidad, no existe una edad límite para cambiar.

Es el paciente quien determina en qué momento debe producirse este cambio. Sabe exactamente cuánto le molesta algún defecto y en qué forma afecta negativamente su personalidad. Alguna vez puede ser porque influye en el trabajo,

relación con su pareja o desagrado ante su propia imagen.

Como sistema, José Miguel escucha todo lo que el paciente tiene que decirle para guiarlo. Ya pasó el tiempo en que, por deformación profesional, "operaba" mentalmente a sus pacientes de una nariz poco airosa. Ahora lo deja hablar. Sabe que unas arrugas pueden entristecer a quien las lleva o que una calva no siempre es sinónimo de distinción para su propietario.

Pero al mismo tiempo hay que ubicar al paciente frente a sus posibilidades. No se puede convertir a cualquiera en Brigitte Bardot o en copias de Elvis Presley, como ocurrió en Estados Unidos a la muerte del cantante.

Rara vez se necesita una transformación espectacular. A veces basta el implante de un cierto número de cabellos o lipoaspiración en la zona alta de los muslos para obtener, prácticamente con pocas cicatrices, un cuerpo de mejores proporciones.

La cirugía plástica no es vanidad. Diremos mejor que es una herramienta de tipo psicológico que le cambia la visión del mundo al paciente y que atenúa el proceso de envejecimiento y el consiguiente temor a la muerte. El ser humano así tratado se reintegra con sus mejores armas al trabajo, a la sociedad. Se obtiene un bienestar interior que sólo él puede valorar, porque ¿qué otra cosa es un complejo si no una molestia interior? Si cambiando la nariz, disminuyendo la cintura, aplastando un abdomen prominente se puede ser más feliz ¿por qué no hacerlo?

NO DARLE LA CARA A CUALQUIERA

No existe una edad para la cirugía plástica, pero sí una piel ideal.

Hay narices que pueden ser corregidas a los doce años, las orejas por esa fecha y las arrugas a los 85 años. La edad cronológica es algo muy complejo y la piel varía según los países. Hay pueblos por cuya alimentación la piel es una maravilla de tersura; los japoneses, por ejemplo, prácticamente no necesitan alisarse las arrugas, porque apenas si las tienen. En cuanto a los "liftings" en Chile,

puede que los 40 años sean la edad ideal y puede que no, depende de cada persona. Como experiencia, el doctor Zarhi relata que ha tenido pacientes de 25 años de edad con el rostro totalmente caldo luego de una depresión seria.

¿Qué pasa cuando la grasa invade un organismo? La lipoaspiración pareciera ser la respuesta. Esta técnica ha introducido cambios en áreas que diez o quince años atrás no fueron tocadas. Se levantan glúteos, se extrae la grasa de las rodillas, espalda, brazos y muslos. Se remodela la cintura, cosa que antes se hacía solamente con cirugía. Ahora basta una pequeña incisión donde se introduce una cánula que extrae la grasa indeseada. Con esto se transforma el cuerpo. Del mismo modo se reducen los tiempos de hospitalización o se mantienen.

En nuestro país las operaciones más frecuentes son las de arrugas, narices, prótesis de mamas, reducción de éstas y la abdominoplastia, que es el aplastamiento del abdomen.

En estas disciplinas la cirugía estética consigue resultados más escasos. Tal fue la historia de un paciente que se presentó a otro médico con un problema de músculos descomunales, del tipo "pantalón de montar". Fue intervenida quirúrgicamente sin lograrse los resultados deseados; el problema sólo se solucionó con la lipoaspiración, que trató nada más que las zonas afectadas.

Como ejemplo, se deduce que es muy importante la elección del médico. El doctor Zarhi no sabe actualmente cuántos cirujanos plásticos hay en Santiago, pero dice que depende de quién haga el "lifting" para calcular la duración del mismo. Un buen "lifting", hecho con una buena técnica, puede durar doce años. Otro, hecho en forma poco concienzuda o de mala técnica, ni siquiera llega al año. Hay que considerar básicamente que un "lifting" no es una operación que se vaya a hacer con mucha frecuencia.

¿Qué condiciones debe tener una piel para un buen "lifting"?

Tiene que ser una piel bien nutrida, hidratada y elástica, y, sobre todo, una piel gruesa para que los resultados sean más duraderos.

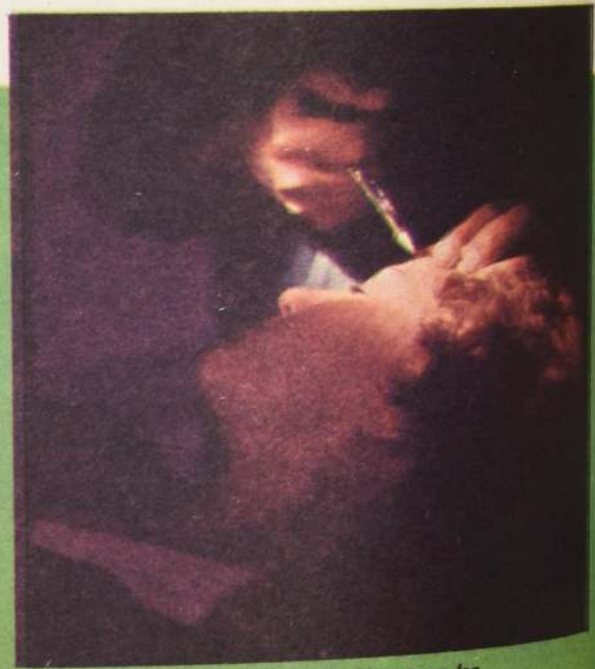

La aplicación de colágeno en las arrugas destierra en parte la cirugía.



En estas fotos de pre y post lipoaspiración puede verse cómo la grasa de la cintura y de las caderas se redujo considerablemente.



Das imágenes de un tallo engrosado excesivamente por mala alimentación y mala postura. La lipoaspiración hizo el milagro de rejuvenecer la zona.

Interrogamos al doctor Zarhi acerca de la veracidad de la afirmación que dice que una vez hecha una operación estética las siguientes no se hacen esperar. Por ejemplo, se empieza con un "lifting", se sigue con una

mamoplastia, una abdominoplastia, y así sucesivamente. Con tranquilidad, él refuta la afirmación. Probablemente, explica, el paciente tenía tres puntos débiles y quiso arreglárselos en la medida que fue capaz.

Finalmente, se toca el tema de qué tan al alcance del público en general están estos tratamientos. Acá no sucede lo que en Estados Unidos o en Europa, donde este tipo de cirugía complementa a la siquiatria o está adscrita a los servicios sociales.

En la opinión del doctor Zarhi, una operación, aunque no sea hecha por SERMENA, no es tan inaccesible para las personas que viven de un sueldo. Es cuestión de conversar. Por lo menos, las técnicas de lipoaspiración y de colágenos, que son complementarias de la cirugía plástica, están más cercanas a lo posible.

TEXTO: Sylvia Ríos.
FOTOS: Carmen Ossa.

GLOSARIO DE CIRUGIA PLASTICA

Rinoplastia: Es la operación que tiene por objeto cambiar la formación de la nariz, con el fin de que ésta guarde una mayor armonía con el resto del rostro. Puede cambiarse la forma de la punta nasal, la pequeña joroba superior, el estrechamiento de la nariz o la corrección del canal nasal. La operación se hace por dentro de la nariz para que las cicatrices no sean visibles.

La intervención va con taponamiento nasal, que se deja en su sitio un par de días, así como un poco de yeso. Período de hospitalización de aproximadamente 48 horas. Por medio de la rinoplastia se pueden mejorar también mentón y pómulos, juntos o separadamente.

Blefaroplastia: Es la operación que se realiza sobre los párpados para borrar las arrugas o las bolsas en torno a los mismos. Debe planificarse cuidadosamente. Período de hospitalización de aproximadamente 24 horas. En algunos casos hay que proceder al cambio de ángulo de los ojos. Según sea el cirujano que realice esta operación, se coloca el vendaje sobre los ojos por 24 horas. Cicatrices prácticamente invisibles en poco tiempo.

Mamoplastias: Se hacen para corregir tamaño o inclinación de los pechos. Las hay de reducción. En éstas se saca tejido mamario y piel sobrante. Cada pecho lleva tres cicatrices, que desaparecen al cabo de un tiempo. La hospitalización dura entre tres y cinco días. La Mastopexia es para levantar los pechos caídos. El tipo de incisiones es parecida a la operación anterior y el tiempo de hospitalización de unos cuatro días.

Mamoplastias de aumento: a través de una pequeña incisión se introduce una prótesis rellena de gel de silicona que se coloca por detrás del músculo temporal. Las cicatrices desaparecen pronto. El período de hospitalización no sobrepasa las 48 horas.

Otoplastias: Operación destinada a corregir unas orejas demasiado prominentes o en forma de copa. La incisión se realiza, por lo general, detrás de cada oreja, actuando sobre ambas a la vez para dar forma a los cartílagos. El tiempo de hospitalización es de 24 horas.

Tres maneras rápidas de comprobar si Ud. NECESITA ADELGAZAR...



1. Mire su nariz.
Si al tocar Ud. no siente sus costillas, es porque en esa zona hay acumulados kilos de más.



2. Quétese de pie.
Pelizque el área de la cintura y si se le forma un rollo, ¡cuidado! Ud. necesita un tratamiento adecuado.



3. Mire hacia atrás.
Verifique si la parte lateral de sus muslos está flácida y aumenta al sentarse o tiene celulitis. ¡Actúe de inmediato!

...Y UNA SOLA PARA QUE UD.

Reduzca hasta 11 kilos en 23 días

Consultas sin cargo

Para Hombres y Mujeres:
Lunes a Viernes 9:30 a 20:00 hrs.
Sábado 9:30 a 12:30 hrs.

SUM
Instituto Médico Externo
CENTER

AHORA EN CONCEPCION Y VIÑA DEL MAR

NUEVO SLIM TEST SISTEMA TOTAL
Sin drogas!
Sin gimnasia!
Sin pildoras!
Sin masajes!

Gracias al T.A.T. (Método creado en Suiza y ahora en Chile) Ud. sólo necesita de una hora semanal para eliminar sus centímetros excesivos donde más lo necesite: en la cintura, caderas, muslos, en el abdomen o en los brazos. Y a medida que las grasas van desapareciendo se le van endureciendo los tejidos flácidos.

¡Llame ahora mismo! Establezca una cita sin compromiso y le haremos un análisis detallado de su caso.

ADELGAZAR ES ASUNTO SERIO

¡VEA RESULTADOS!



ANTES



AHORA

SANTIAGO

PROVIDENCIA
Las Bellotas 199 Of. 35
Edificio Plaza Lyon

☎ 232 2779
☎ 232 7440

CENTRO
Huértales 518 Of. 301
3er. Piso

☎ 381819

VIÑA DEL MAR

Arlegui 358 Of. 212
Galería Fontana 2º piso

☎ 901251

CONCEPCION

Caupolicán 567 Of. 803-804

☎ 24287

Concurso

"RICO-BARATO, LUCCHETTI"



¡Una vez al mes GRAN PREMIO EXTRA!

MILANESAS NAPOLITANAS

Ingredientes:

- 1 bife de lomo por persona. (u otra carne más barata)
- 2 ó 3 huevos
- 1/2 taza de pan rallado
- 1 ajo
- 1 ramita de perejil picado
- 3 tomates maduros
- Orégano, sal
- 1/4 kilo queso mantecoso

Preparación:

Pasar lo bifés delgados por huevo batido y pan rallado. Acomodarlos en una asadera aceitada o en pailas individuales e introducirlos a horno caliente. Cuando estén cocidos, darlos vuelta y cubrirlos con un poco de tomate picado, pelado y sin semillas, ajo y perejil, orégano y una pizca de ají molido si se

desea. Condimentar con sal e introducir al horno. Unos minutos antes de terminar la cocción cubrir cada milanesa con dos rodajas de queso. Servir enseguida.

CREMA PERICO

Ingredientes:

- 1 litro de leche
- 1/4 de taza de jugo de limón
- 2 manzanas ácidas ralladas
- 2 plátanos molidos
- 2 claras
- 2 yemas
- 2 cucharadas de postre de maicena
- 5 cucharadas de postre de azúcar

Preparación:

Se pone a calentar la leche con el azúcar. Cuando hierva agregar la maicena disuelta en

Si usted cocina rico y barato, VERONICA premia su receta. Envíenos a Casilla 81-D, Santiago, su receta de un plato y postre, lo más rico y barato que sepa. La receta publicada dará a su autora un estupendo SURTIDO LUCCHETTI. Hoy corresponde a Hugette Mesías Castellán, de Pasaje Ma. Angélica N° 406, Ampliación Villa Dulce, Viña del Mar. Le recordamos que por gentileza de LUCCHETTI, también otras seis amigas saldrán favorecidas —una vez al mes— con el mismo premio de "llapa", aún cuando sus recetas no aparezcan publicadas. ¡A probar suerte... entonces!

un poquito de leche fría. Revolver constantemente hasta el punto de cocción.

Colocar las yemas en un recipiente (pyrex) y revolverlas. Agregar sobre éstas, lentamente, la leche previamente hervida con la maicena sin dejar de revolver. Luego poner todo esto al fuego por un breve momento sin que vaya a hervir.

Una vez frío, agregue la fruta mezclada con el jugo de limón y por último incorpore las claras; batidas a nieve mezclando suavemente.

Llevar al refrigerador y servir frío, si desea, decorado con alguna fruta.

Anoche soñé... ...CON UN BANQUETE

Los banquetes de los sueños suelen referirse al hambre espiritual, no al hambre física. Platón lo entendió así al escribir su famoso diálogo titulado "El banquete". Y es que los que sienten hambre y sed de alimentos espirituales suelen comer solos; dicho de otro modo: emprenden la escalada espiritual en forma solitaria. Y en ese acceso a los mundos del espíritu, si bien hay una parte que debe ser realizada en completa soledad, hay un camino que debe recorrerse acompañado, compartiendo con los demás anfitriones los conocimientos que vayan obteniéndose. El sueño del banquete significa: "Comparte tus riquezas espirituales, dadas en pasto a los demás, es decir, a los que son dignos de sentarse en tu mesa". Al escribir dignos quiero decir capaces de comprenderte.

Alternativas '84

CARRERAS TÉCNICAS CON TÍTULO RECONOCIDO POR EL ESTADO

Duración 4 semestres

- Administración Bancaria y Contable
- Secretariado Ejecutivo Bilingüe
- Secretariado Ejecutivo
- Contador General

CARRERAS SUBTÉCNICAS

- Secretariado Ejecutivo de Empresa 2 Semestres
- Secretariado Administrativo 1 Semestre
- Secretariado Comercial 1 Trimestre
- Ayudante Contador 1 Semestre
- Auxiliar Parvularia 1 Semestre

CURSOS PREUNIVERSITARIOS

Aptitud Académica y Ramos Específicos

ICGE

Fundado en 1967
Centro de Formación Técnica
Reconocido por el Ministerio de Educación
Decreto Exento N° 38 de 9.03.82
Compañía 1447 Fono 60882
Santiago

Juegos en familia

LOS MESES DEL AÑO

Este juego, en apariencia tan fácil, pero en el que también pueden surgir dificultades inesperadas.

En varias cartulinas se escriben los nombres de los meses del año.

Algunos, repetidos; otros, si los jugadores no son muchos, se omiten.

Las cartulinas, cuidadosamente dobladas, se depositan en un tiesto y cada jugador, por turno, tomará una. Leído el nombre del mes escrito en el papel se inicia la representación, con la mímica, sobre las características del mes en cuestión.

Por ejemplo, si el mes puesto al descubierto es "agosto" bastará hacer castañear los dientes para indicar que hace frío o recurrir a la imagen de los gatos; "febrero", que es el más corto, da la posibilidad de recurrir a encogerse hasta aparentar una altura mínima; en "abril" llueve y sale el sol, por tanto quedará definido con la acción de abrir y cerrar un

paraguas; en "septiembre", fiestas patrias, no será difícil, pero... ¿cómo se las arreglarán los que tengan que representar los demás meses? Ciertamente sus dificultades, sus esfuerzos para hacerse comprender en el límite de tiempo establecido, su exagerada o

fingida pena por haber fallado en la prueba harán más divertido este sencillo juego.

El límite de tiempo para la representación es de treinta segundos y quien no haya llevado término su cometido pagará prenda.



Santoral

Con el origen y el significado de los nombres

MARZO

SABADO 10
SAN ULISES

Ulises viene del latín, Ulysses y del griego, el héroe de La Odisea. La etimología del propio Homero es "el que odia", "el que tiene rencor", "el indignado", por la indignación que manifestó el abuelo materno de Ulises al llegar a Itaca el día en que su hija dio a luz al niño.

DOMINGO 11
SAN EULOGIO

Eulogio viene del griego y significa "el que habla bien, el que elogia".

LUNES 12
SANTA NORMA

Norma es, probablemente, la forma femenina de Norman, nombre inglés común antes de la conquista normanda. El anglosajón Northman se interpreta como "proveniente del norte, o, noruego".

MARTES 13
SAN RODRIGO

Rodrigo viene del germánico, Roderich y quiere decir "príncipe, poderoso, jefe ilustre".

MIÉRCOLES 14
SANTA MATILDE

Matilde viene del germánico y quiere decir "poderosa en la batalla".

JUEVES 15
SANTA LUISA
DE MARILLAC

Luisa es de origen germánico y significa "combatiente gloriosa, famosa en la guerra".

VIERNES 16
SAN HERIBERTO

Heriberto, de origen germánico se interpreta como "el brillo del ejército".

MUEBLES DE BAMBU

LIVINGS DESDE \$ 4.200
COMEDORES DESDE \$ 6.800
CON COJINES EN CHINTZ
MUEBLES DE CAÑA
Y MIMBRE

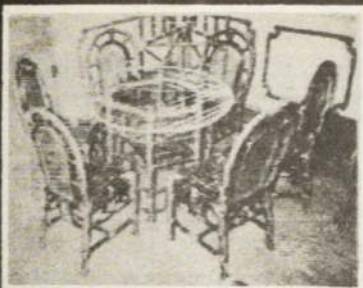

SAN FRANCISCO 522 - SANTIAGO

CURSOS: CORTE Y DISEÑO
sistema francés

Paulina Diard

alta costura

20 años en la enseñanza técnica del vestuario

FORMACION DE ALTO NIVEL

— CURSOS COMPLETOS

— CURSOS INTENSIVOS

HORARIO DIURNO Y VESPERTINO

SANTO DOMINGO 1083 PISO 2º

a dos cuadras Plaza de Armas



restaurant
autoservicio

COMIDAS
CASERAS
MONJITAS 837

A media cuadra Plaza de Armas

CENTROTELAS SUPERTELAS MUNDOTELAS

CANE
COMPRANDO

2 AUTOMOVILES
CERO KILOMETRO

Gratis



SABANAS \$ 990 EL KILO

MEZCLILLA \$ 270 EL KILO

PERLON LISO \$ 400 EL KILO

ALGODON \$ 600 EL KILO

PIEL \$ 800 EL KILO

TUSOR \$ 700 EL KILO

ESPERAMOS SU VISITA EN LA CADENA DE NEGOCIOS DE
"CENTROTELAS Y SUPERTELAS"

Catedral 1067
Bandera 749
San Antonio 515
Mac Iver 70

Franklin 1060
Providencia 1440
Recoleta 215
Matucana 877

Concha y Toro 144 Puente Alto
Eyzaguirre 560 San Bernardo
Covadonga 222 San Bernardo
Fonos 85807 y 85498 Santiago

Vittorino
ENTRA A CLASES
LIQUIDANDO

MOCASIN COLEGIAL
CUERO Y SUELA DESDE \$ 999

CHALA L. XV
CUERO Y SUELA NATURAL
\$ 1.990 • AHORA \$ 999

CHALAS DE LONA
\$ 600 • AHORA \$ 399

ZAPATO HOMBRE LONA
\$ 1.590 • AHORA \$ 990

ZAPATO LONA PRIMAVERA
\$ 890 • AHORA \$ 499

HUERFANOS 1043 • LOCAL 21
AV. VALPARAISO 428
VIÑA DEL MAR

PROXIMAMENTE FERIA DEL HOGAR STAND Nº 11

PRIMERA

SELECCION



JUEGOS INFANTILES

**EQUIPE SU JARDIN INFANTIL
U HOGAR
AHORA Y COMIENCE
A PAGAR EN ABRIL**

COLUMPTOS - TREPADORES
TOBOGANES - CARRUSELES
Y BALANCINES

FAHNEU LTDA.
Arica 3883 - Fono: 793838

Solicite vendedor

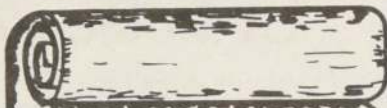

ALFOMBRAS MERCANDINO

ALFOMBRAS MURO
A MURO Y
DIMENSIONADAS

LANA 10M/M \$ 1.150 + IVA
ACRILICO 7M/M . \$ 780 + IVA
CUBREPISOS
DESDE \$ 495 + IVA

91881 - 2298413

TOESCA 2570

OBESIDAD? CELULITIS?

COSMETOLOGIA ELECTRODEPILACION
INSTITUTO MEDICO

PARTICULAR FONASA E ISAPRES

• flaccidez muscular • estrias
• post - parto

Alameda 480, Of. 402 Fono: 32611 Stgo.

Salon de Belleza
UNISEX
VENUS
Cortes
Permanentes
Peinados
Tinturas
Brushing
Depilación

Aviador Acevedo 1924 Fono: 373355

**COLEGIO
ALFONSO X**
RES. 010898 - MIN. DE EDUC.

AÑO LECTIVO 1984



**ED. BASICA - ED. MEDIA
PREUNIVERSITARIO**
MAX. 15 ALUMNOS x CURSO

ROMAN DIAZ 239
PROV. ALT. 1.100
FONO: 2259858

SE FUE SU AMOR ¡VOLVERA!

(MI SISTEMA NO FALLA)
Maridos, novios, amantes
vuelven solitos y cariñosos

- Negocios arruinados
 - Problemas matrimoniales
 - Mala suerte en todo
- CONSULTA \$ 500

ATENCION: LUNES A VIERNES
10 A 20 HRS.
MARTINEZ DE ROZAS 2639, OF. E
FONO: 733496

DON MANUEL:
SABIDURIA, EXPERIENCIA



FUMIGACIONES
HORMIGAS, CUCARACHAS,
BARATAS, PULGAS, ETC.
DESRATIZACIONES
JORGE CORDOVA Y HNOS.

TRABAJO GARANTIZADO
PRODUCTO BAYER
PADRE HURTADO N° 1476

FONO: 2115140
LAS CONDES
PRESUPUESTO GRATIS

VERONICA NUÑEZ

**ESTHETICIENNE DIPLOMADA
EN HOLANDA**

Modernas técnicas y
aparatos para tratamientos
cosmetológicos

Limpieza de cutis.
Depilación eléctrica.
Tratamiento de shock

AV. ECHENIQUE 7359-E
FONO: 2261727

ACADEMIA DE GUITARRA VITACURA

CURSOS DE GUITARRA
POPULAR - FOLKLORICA
CLASICA

ESTOS CURSOS PUEDEN SER:
INDIVIDUALES
COLECTIVOS
(MAXIMO 4 ALUMNOS
NIÑOS Y ADULTOS)



FRANCISCO DE AGUIRRE 5420
(FRENTE CLUB DE POLO)
TELEFONO: 486058

AQUÍ ESTÁ EL SECRETO



*Elimine para Siempre
el Vello Superfluo*

Realizado por una profesional
titulada en Hollywood Cal. con
10 años de experiencia. Trata-
miento 100% efectivo y total-
mente garantizado. Este trata-
miento no deja ningún tipo de
huellas.

Diana H. Mores
Electróloga
Joselito 4470
Entre
Diego de Almagro
y Tobalaba
Fono 2269550



FRENTE A LA INCOGNITA DEL FUTURO

UNA RESPUESTA INTELIGENTE

ESTUDIA UNA CARRERA CON CAMPO OCUPACIONAL

A.D.S.O.

SIMON BOLIVAR

CENTRO DE FORMACION TECNICA

RECONOCIDO POR EL MINISTERIO DE EDUCACION
POR DECRETO EXENTO N° 65 DEL 29/4/82

ADMISION '84

VALORES RAZONABLES

CARRERAS 4 SEMESTRES

- CONTADOR GENERAL
- TECNICO EN ADMINISTRACION FINANCIERA
- TECNICO EN ADMINISTRACION DE PERSONAL
- TECNICO EN CONTROL INDUSTRIAL

OTRAS ALTERNATIVAS CARRERAS DE 2 SEMESTRES

- SECRETARIADO EJECUTIVO
MENCION: COMPUTACION
JURIDICO - CONTABLE

- TURISMO
- ADMINISTRACION DE MATERIALES
- ADMINISTRACION PARA SUPERVISORES

CONTAMOS CON TODA LA IMPLEMENTACION NECESARIA
PARA IMPARTIR LA ENSEÑANZA A NIVEL SUPERIOR
PRACTICA ASEGURADA • HORARIO DIURNO Y VESPERTINO

SAN IGNACIO 8

ESQUINA ALAMEDA • ESTACION METRO MONEDA

DIVERTIDO DIVERTIDISIMO

LA MUSICA A OTRA PARTE

¡VIVITO!

El escritor inglés Charles Lambbridge Morgan, nacido en 1884, estaba un día con amigos que hablaban de la muerte. Uno propuso que cada uno de ellos pensara lo que haría si le dijeran que iba a morir dentro de diez minutos. Y Morgan levantó el dedo: —Yo ya lo sé. —¿Que? —Tomaría el ascensor hasta el último piso y me arrojaría por la ventana. Así evitaría que la muerte me encontrara vivo.



...Y, ¿QUIEN ES EL?

Al emperador Marco Aurelio le tocó reinar cuando en el Imperio Romano todo estaba en camino a la mayor corrupción. Sin embargo, él fue el más puro, el más cuerdo y el más virtuoso de los romanos de su tiempo.

Su mujer, Faustina, llevó una vida dispada. Los histriones hacían burla, en los escenarios, del deshonor conyugal del emperador.

Marco Aurelio no se daba por enterado de nada, y en sus memorias proclamaba la bondad y la dulzura de su mujer. Se daba en el teatro una comedia, cuyo protagonista era un marido traicionado por su mujer.

El marido preguntaba a otro el nombre del amante de su mujer. Aquel nombre, en la comedia, era Tullus, y el actor lo repetía tres veces:

—Tullus, Tullus, Tullus.

El marido le preguntaba por qué lo repetía tres veces. Y con esto se hacía un juego de palabras entre



“tres veces” —ter, en latín— y Tullus, que sonaba entonces como “Tertullus”, que era el nombre del amante de la emperatriz.

Todos los rostros se volvían hacia el emperador, y Marco Aurelio escuchaba a los actores con expresión de interés, sin dar a entender, ni por un momento, que se daba cuenta de la trampa.

El notable tenor italiano Enrico Caruso se había comprado una casa cerca de Nápoles y se instaló en ella cuando todavía se la estaban arreglando. Tenía el estudio en el segundo piso, y allí ensayaba y preparaba sus futuras actuaciones. Las obras de albañilería nunca se terminaban. Caruso llamó al capataz y se quejó de la lentitud de las obras.

—Usted tiene la culpa. —¿Yo? —Canta en horas de trabajo y mis obreros, en vez de trabajar, lo escuchan. Entonces Caruso no tuvo más remedio, para que le terminaran las obras, que irse a cantar a otro lado.



¡AQUI ME PLANTO!

El sabio alemán Albert Einstein, autor de la teoría de la relatividad, esa difícil teoría que, al parecer, nadie ha entendido nunca del todo, era muy aficionado al violín y lo tocaba, naturalmente, como aficionado y sin ninguna pretensión.

Llegó una vez a Bruselas invitado por la reina. Un lujoso automóvil de palacio lo esperaba en la estación. Einstein bajó de un vagón de segunda clase con la maleta en una mano y el violín en la otra. Los que habían ido a buscarlo no lo reconocieron. Einstein preguntó a un desconocido:

—¿Por dónde se va al palacio real?

El desconocido le indicó el camino. Einstein echó a andar, mientras el coche de palacio daba la vuelta y regresaba a palacio, donde ocurrieron dos cosas: que los que habían ido a buscarlo dijeron a la reina que Einstein no había llegado, cosa que la molestó; y que los porteros de palacio no dejaron entrar a Einstein,



convencidos de que se trataba de algún vagabundo trastornado. Einstein se sentó sobre la maleta, frente al palacio, y allí se quedó, a la espera de los acontecimientos. Los porteros lo vieron allí sentado, dieron la noticia, la reina salió a ver quién era, comprobó que era su invitado y ella misma salió a recibirlo. Todo quedó aclarado.

FABRICA DE DELANTALES MARIA VICTORIA

Como siempre ofrece a su distinguida clientela: Delantales básicos y parvularios cuello incluido \$ 1.100 Uniformes de colegio a precios especiales Por compras sobre \$ 2.000 exija su regalo Delantales de colegio desde \$ 390 Ventas por mayor y al detalle

SAN ANTONIO 513 FONO 33906



CANCER: KOLD-KAP

Solución científica para evitar la CAIDA DEL PELO a personas que se deben hacer tratamiento de QUIMIOTERAPIA

SENCILLO-DESECHABLE-EFECTIVO MAYORES INFORMACIONES

ORSALUX LTDA. FONO: 2292598

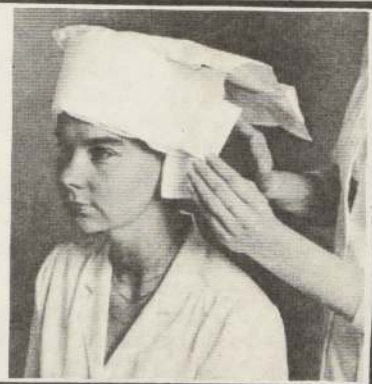

SOCHAL

ALFOMBRAS

MURO A MURO

Acrílico-lana-lana con acrílico A medida sin costuras-colores a elección

INSTALACION GRATIS

SOCIEDAD CHILENA DE ALFOMBRAS

FABRICA:

SOLICITE UN REPRESENTANTE A LOS TELEFONOS 582870-487241

Fuenzalida Urrejola 172-Metro Estación Lo Ovalle Gran Avenida

Elba Gatica

El cambio que se opera



su padre que le observaba con furia próxima a estallar. Y fue lo que sucedió, Eduardo reparó en la indiferencia y mutismo de su cuñado.

— Tengo dos sospechosos, y el pleno derecho a ello. Tú Aristides, el primero: todos saben la envidia que te produce mi situación económica. Has pretendido amargarme las vacaciones. Eduardo sólo se detuvo ante el imperioso reclamo de Aristides que le ofrecía su palabra de honor y la negativa de tan pesada broma. Los ojos del "ofendido" relampaguearon centellantes de ira para mirar a su propio hijo, al que tomó de modo violento y amenazante; ya iba a descargar su pesada mano sobre el muchacho cuando María Soledad se interpuso gritando:

— ¡No, papá, no! — también ella reflejaba rabia y llanto en la voz al agregar:

— ¡Ahí tienes tu precioso coche! — al mismo tiempo arrojó las llaves y el "ticket" de un estacionamiento. Un segundo después, corrió fuera de la casa mientras los sollozos iban ahogando el ruido de sus pasos.

La repentina confesión de su hija, dejó al hombre mudo por el asombro. Al recuperarse, también corrió tras ella hasta alcanzarla y encerrarla entre sus brazos. La oyó decir en medio del llanto:

— Lo hice porque ese odioso auto te absorbió el seso. Hace dos días fue mi cumpleaños y ni siquiera me felicistaste. Jamás lo habías olvidado; fue la razón que me hizo esconder tu auto; él me estaba robando tu cariño. Me tuviste siempre acostumbrada a tu amor, no podías quitármelo de golpe. Me moriré de pena si vuelves a hacerlo.

— ¡No, no, hijita! Te doy mi palabra que no volverá a suceder. Perdóname, no me di cuenta de lo que estaba haciendo. Una soberana estupidez de la que voy a compensarte, ¡te lo prometo solemnemente! como si de pronto se le hubiese ocurrido la gran idea, exclamó:

— ¿Y qué te parece si mañana celebramos tu cumpleaños? Y si me acompañas, comparemos juntos tu regalo, ¿te parece bien?

— ¡Papá, papá! la carita llena de lágrimas, ahora sonreía al mirar de nuevo a los ojos de su padre. Y lo hacía con tanto amor que Eduardo no pudo dejar de exclamar:

— Si, Aristides tenía razón. Ahora lo sé. Con mi familia, contigo, con tu amor por mí, verdaderamente sí soy un hombre de mucha suerte.

Podrías distribuir tu tiempo, ¿o tal vez olvidastes nuestros planes? Han pasado 3 semanas que me han parecido 3 meses, sin tu compañía.

— Pero si yo desayuno con Uds. estoy con Uds. Mi amor, las auténticas vacaciones son para hacer lo que uno quiera. ¿Por que no buscas algo en qué entretenerte tú también? Ve a pasear con Aristides, sale en compañía de los mellizos: diviértete.

En su desilusión, María Soledad entendió que estaba sola. Su padre había dado respuestas ausentes, huecas, las que se olvidan en 5 minutos. Adivinó que continuaría sumergido en el mismo ritmo de vida. Es decir, completamente ajeno a lo que podía suceder a su alrededor.

Al finalizar la cuarta semana de vacaciones sucedió lo inesperado. Eduardo, como siempre, se había levantado dispuesto a dar una vuelta antes de desayunar, pero no llegó a salir. Se presentó ante su familia con el semblante lívido y la mirada fuera de sus órbitas. Tras

una larga pausa logró decir por fin con un hilo de voz:

— ¡Me han robado el coche!, después, como si le faltara el aire se dejó caer en un sillón, al mismo tiempo que le preguntaban sobre el punto. Pudieron verle sudar a mares, el gesto atontado y por fin le escucharon gritar con rabia y energía:

— El ladrón está en ésta casa y el que lo hizo, quería fastidiarme. Si se trata de una broma, la acepto, pero siempre y cuando me devuelvan mi coche ahora mismo. Si el que lo hizo no actúa, entonces actuaré de un modo muy distinto, puesto que habría mala intención en ello.

Después, en silencio tenso y agresivo... aguardó.

TODOS presentaban síntomas de nerviosidad, principalmente Francisco que le pareció estar al borde de un peligroso abismo. Estaba mirando a

FIN

Los secretos de los signos

Hoy, un especial de Tauro y los otros signos



TAURO Y ARIES:

¡Uy, qué mala junta! Estos dos signos tienen muy distinto concepto de la primavera. Tauro se tiende y canta bajo un árbol en tanto a Aries le gusta treparlo, sacar algunas ramas y con ellas llamar a la gente de los alrededores, decirles bromas... A Tauro no le gustará todo este movimiento y Aries encontrará muy fome a Tauro. Todo esto terminará muy mal.



TAURO Y LIBRA:

Son indulgentes el uno con el otro. Después, respectivamente, se enamoran. Esto crea un clima agradable. Después, cuando se aman, ya que aman el amor y los dos lo han puesto en el centro de su vidas desde su más tierna edad. Libra seduce a Tauro con un poco sutil —es decir, enfermizo— frente a un Tauro al que encontrará "vulgar". Cuando un nativo de Libra se enamora de Tauro, representa para él la gran náusea. Hay que ver entonces cómo se emarcan las cejas de Libra...



TAURO:

(21 de abril-20 de mayo).

TAURO Y TAURO:

Es una pareja frecuente y, a fin de cuentas, armoniosa. Incluso se puede esperar un gran amor-pasión y duradero. Imaginamos una amistad llena de celos, de rencores, de paciencia: de todo lo que le da sabor a la amistad. Por último, vemos una excelente relación de madre-Tauro con hija-Tauro, con muy buen humor.



TAURO Y ESCORPIO:

No es la pareja ideal ni perfecta, sino algo mejor: es "la pareja". Empieza por una violenta atracción. Sigue con los celos, los enojos, la sangre, la enfermedad, la muerte entre ellos. Más tarde, la calma, la elegía, la serenidad hecha de un pasado tan denso y tan bien cuidado. En resumen, es el amor.



TAURO Y GEMINIS:

De todos los signos, Tauro es el que mejor sabe encontrar el insulto que más ofende a Géminis: "¡Eres superficial!", le dice un Tauro a un Géminis, quien se cierra inmediatamente como una ostra. Por poco que le piquen, Tauro añadirá: "¡... Y además inestable!". Imagínense el cuadro... Ya que la ironía de Géminis es mordaz, Tauro, poco después, empezará a vacilar. Es tanto más terrible e injusto cuanto que Tauro quisiera ser Géminis, es decir: ligero, inestable, irónico.

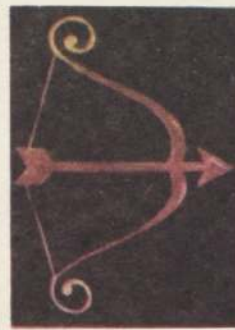

TAURO Y SAGITARIO:

Esta unión puede ser excelente o muy mala, según el caso. Se puede decir que ambos aman las cosas sanas, serias, seguras. Trabajarán juntos. Tendrán la misma forma de decir a unos amigos que se disputan: "¿Y si fuéramos a dar un paseo por el bosque?". Tienen el sentido de la gran palada en la espalda. Pueden amarse o pelear: se dan grandes palmadas en la espalda. En definitiva, esto no duele...



TAURO Y CANCER:

Es casi ideal. "Casi porque el ideal no existe. Si esta pareja no se entiende con medias palabras, si no tiene los mismos sueños, el mismo gusto por la tranquilidad, por la música, por las frutas y verduras, comidas tempranas en casa de los que las producen, y por el borgoña, el mismo odio a las intrigas, el mismo amor por los niños los suyos y los de los demás, entonces es que la astrología es un cuento.



TAURO Y CAPRICORNIO:

Tienen que tener tierra en común, prados, vigas, pero una "pequeña granja que arreglar". Tienen un sentido preciso de sus intereses. Pueden amarse desde el principio, tal como uno ama a los setenta años, lo cual es, digamos, el sueño de la mayoría de las mujeres de más de cinco años. Sin embargo, tienen momentos de exaltación pero nadie se entera de nada. Están en su pleno derecho.



TAURO Y LEO:

En principio, no puede funcionar, dos signos demasiados fuertes, demasiados absorbentes por el absoluto. Dirán ustedes que pueden tener en común el mismo absoluto. No se podría pedir nada mejor. Pero un Leo encontrará siempre a un Tauro atemorizado y avaro. Un Tauro encontrará a un Leo fanfarrón, charlatán, farsante. Necesitan una vida llena de grandes oportunidades. Leo es inimitable, indispensable, pero en los detalles de la vida cotidiana...



TAURO Y ACUARIO:

¡Uy, qué difícil es! Acuario es el signo que Tauro trata con más dificultad. Cuando hablan de cosas concretas, como el trabajo, vacaciones, casa, Tauro tiene la impresión que Acuario no escucha y que lo hace adrede, o que le mulla. Cuando hablan de cosas que tal vez sean reales, como la felicidad, la esperanza, el progreso moral, el progreso la educación política de los pigmeos, el cielo estrellado, Acuario quien está furioso, ya que Tauro lo barre todo con la mano, diciendo que no le gustan "los cuentos". Tauro su desacuerdo... que se complementan.



TAURO Y VIRGO:

No es ni el amor "divertido", ni el amorío del sábado por la noche, ni la pasión arrebatadora del Romanticismo. Es una sólida relación basada en el trabajo, la experiencia, las ganancias en común, los grandes principios de la familia, y los coches de frenos potentes. A todo esto habría que añadir un camión de cinco toneladas para trasladar los objetos rústicos que esta pareja tiene la manía de coleccionar.



TAURO Y PISCIS:

¡Ay, los desgraciados! ¡Qué panorama! ¡Cuánto se aburren a sus amigos con la complicada historia de sus complicaciones. Tauro odia la improvisación y el desorden. Piscis no odia, realmente, nada: es el desorden y la improvisación en persona. Por lo tanto, Piscis tiene que actuar. Pero tiene un modo tan encantador de desamarrarse, que su vez, Tauro puede claudicar. Un posible drama: los Tauro no siempre controlan sus miradas y Tauro es celoso.

respecto a la
spués, pue
y pue
Lara sed
te a un T
da Lara
Hay que

gor: es "u
igue con
nas, las
ad, la m
la senn
lado. En

según el ca
nas, sen
formó a
armos a d
a gran p
e dan g
dule...

igaa, p
n send
sde el p
cual es, d
más de
de exat
o dero

avro con
concord
la prop
e, o qu
an res
el, si p
estrelu
arre tod
es". Tam

dero un
to de
el dero
y la prop
que abo
nara, p
el/ha p
bo.



Suaves y bellas.

La mujer moderna confía el cuidado de sus piernas a Prestobarba de Gillette: la manera más práctica y segura de realzar su belleza, con la suavidad que sólo las dos hojas Gillette pueden darle.

VAMOS AL COLEGIO FULL EQUIPO CON *full* *color
GRATIS POR TUS REVELADOS:

Encuentra en tus sobres de revelados, vales por uniformes, mochilas, zapatos, útiles de colegio y cámaras fotográficas canjea estos vales en Full Color de Estadio 350 y en tu Full Color preferido de provincia.

**...Y COMO SIEMPRE ROLLO,
ALBUM Y POSTER GRATIS**

