

Si Hay Milagros, la "U" Espera Uno

Victoria Sobre UC

Revalidaría Opción
al Vicecampeonato

Nueva versión del máximo evento futbolístico nacional habrá esta noche con la realización del Clásico Universitario Nocturno 1966. En esta oportunidad en que se enfrentan U. de Chile y U. Católica, los dos cuadros de mayor poderío y popularidad en los últimos años, no sólo los aficionados que han seguido a lo largo de todo el Campeonato la trayectoria de sus respectivos equipos, estarán en el Estadio Nacional, sino que personas de múltiples medios sociales y edades entrarán en la tradicional pugna por las entradas y ubicaciones.

El espectáculo que ya ha superado las esteras netamente deportivas en virtud de su naturaleza de presentación artístico-deportiva, concita otra vez el más alto interés del momento y se espera que alrededor de 80.000 personas estarán esta noche en el primer recinto deportivo del país.

Un motivo doble —aparte del tradicional interés por presenciar el Clásico— provoca esta vez una expectación mayor: el espectáculo artístico tiene ahora características diferentes, y en lo futbolístico, el resultado del encuentro de hoy es trascendental para uno de los protagonistas. Universidad de Chile.

Se vuelve desde hoy a la presentación por separado de las barras de ambas instituciones, ya que en los últimos años a causa de la unión de "copuchas" y barras entre Universidad de Chile y Universidad Católica, la presentación había dejado en interés.

Universidad de Chile presentará esta vez "Risitas y Todo Color" mientras que Universidad Católica lo hará con "Cuando Comienza el Amor".

En lo referente a ambas presentaciones se adelantó que ellas serán fundamentalmente cómico-musicales, mostrando una innovación evidente con respecto a los "mensajes" y despliegues escenográficos de años anteriores.

En cuanto al fútbol también hay un motivo de interés especial en el Clásico Nocturno, porque aparte de ser el último enfrentamiento de las dos Universidades, el resultado tiene una importancia vital para las pretensiones al vicecampeonato de Universidad de Chile. De ganar la "U" y al pier-

den Colo Colo y Wanderers este fin de semana, el instituto laico sería vicecampeón, por lo que el cuadro azul pondrá en juego todos sus recursos por lograr el triunfo.

A pesar de todo, el motivo principal de interés lo otorga la tradicional rivalidad de ambas Universidades. Un duelo perenne que revive y cobra mayor colorido una vez más esta noche.

Comisión de Relaciones del Senado:

Aprueban Permiso

a Jefe del Estado

Por tres votos a favor se aprobó en las primeras horas de la madrugada de hoy en la Comisión de Relaciones Exteriores del Senado, el permiso constitucional al Presidente Frei para que viaje a Estados Unidos. Los votos corresponden a Renán Fuentealba, Baltazar Castro y Sergio Sepúlveda, Presidente de la Comisión. A la sesión concurre el Canciller Gabriel Valdés.

La Sala conocerá este acuerdo mañana en sesión especial, de 11 a 13.15 horas.



UNA "CHICA BOND". MADRID (EFE).— En Europa está surgiendo un nuevo tipo de jóvenes "coléricas". Impuesto por las protagonistas de los films 007. En España, la actriz y cantante María Cofán tiene todos los atributos para ser considerada, con toda justicia, una "chica Bond", mezcla de atracción y de peligro.— (FOTO EFE).

ACCION MILITAR CONTRA MAO PIDEN A KOSYGIN

■ MOSCÚ, 10 (UPD).— El Primer Ministro Alexei N. Kósygin, que habló a sólo 80 kilómetros de la frontera china, advirtió hoy que "la política antisoviética de Mao Tse-tung ha entrado en una nueva y peligrosa fase".

■ El líder soviético habló en una concentración de oficiales navales que tuvo lugar en Vladivostok sobre la decisión que tomó el mes pasado el Pleno del Comité Central del Partido Comunista al disponer "una lucha

intensificada en defensa del marxismo-leninismo".

■ Kósygin, el jefe del Partido Leonid I. Brezhnev y otros veinte altos líderes soviéticos están llevando a todos los ámbitos del país la decisión reciente del Partido Comunista de combatir el peligro chino.

■ Los generales y almirantes se unieron a los jefes del Partido para aparecer ante unidades escogidas de las tropas. (FASA A LA PAGINA 6)

DEL DIALOGO ANGLICANO - CATOLICO

"Los Sacerdotes Deben Ser Padres de Familia"

★ Por primera vez, desde los tiempos de la Reforma, se iniciarán en Roma conversaciones formales entre teólogos representantes de los quinientos cincuenta millones de católicos y los cuarenta y cinco millones de anglicanos. Estas reuniones de pre unidad religiosa se iniciarán el próximo lunes.

Diez teólogos católicos y once anglicanos vivirán juntos y mantendrán conversaciones durante cinco días, acerca de temas considerados hasta ayer "tabú". Un informe confidencial será elevado al Papa, y el hilo que fue roto por el Arzobispo de Canterbury, Michael Ramsey, y Juan XXIII, seguirá traduciéndose en diálogos en torno a una efectiva unidad cristiana.

■ Puntos tales como la infalibilidad papal, la transubstanciación y naturaleza de la presencia de Cristo en la Eucaristía, el celibato eclesiástico, la existencia del purgatorio, los dogmas marianos, validez de la orden sacerdotal anglicana, son solo algunos de los puntos que serán abordados.

■ Cuando el Cardenal Bea, después de la primera sesión del Concilio Vaticano II, en que los delegados no católicos se mostraban en extremo cordiales con Juan XXIII, salió de la audiencia plácido de emoción y pasándose una mano por la frente murmuró a los periodistas: "¡Milagro de Dios!".

■ "¿Milagro de Dios? Yo creo que no. La Unidad Cristiana, así con mayúscula es solo el resultado de un largo proceso en que el hombre que cree en Cristo, necesita de la unidad para

obedecer al mandato bíblico de la Iglesia Unica".

■ Quien se expresa de esta forma, es un joven sacerdote de la Congregación del Verbo Divino, Carlos Pape Flores, 33 años, chileno, cinco años de estudio en Alemania y en Roma y Director del Departamento Ecueménico Arquidiocesano.

■ En todo el mundo

■ Ayer en Boston, Teo González, una niña de 12 años, venezolana, fue bautizada por el Cardenal Cushing y una pareja de brasileños, Samuel Jacob y su esposa. Fueron los padrinos, durante la ceremonia que se realizó en una modesta Iglesia del Instituto Perkin.

■ En Chile, en Quilicura, el Pastor Joel Gejardo y el Padre Patricio Carlos SJ., ocuparon sucesivamente el pulpito para referirse al Espíritu Santo en la Iglesia de Cristo.

■ El Padre Jean Marie Robert y el Pastor Samuel Astete, Pentecostales, también se reunieron casi periódicamente para llevar adelante un plan de desarrollo comunitario.

■ ¿Qué sucede en Chile y en el mundo?... ¿Es milagro de Dios?...

■ Abundando un poco en la historia de la Humanidad nos encontramos con que durante el Siglo XVI, se produce el Cisma Cristiano conocido como la Reforma. Pasan los años y para la noche de San Bartolomé, la Inquisición cruza el océano y llega junto con los conquistadores, la colonia y sus jefes por América también pasan. Llegan al siglo XX y en América, especialmente en Chile, ya dos despectivos dejan de ser llamados despectivamente herejes o "herejes". Duro término que se suaviza con el conocimiento mutuo y con una comprensión que solo esperaba que la palabra de Juan XXIII (FASA A LA PAGINA 6)



● "La unidad religiosa no significa uniformidad en los ritos y forma externa, sino variedad en la expresión de la fe", puntualiza el misionero del Verbo Divino, Carlos Pape Flores.

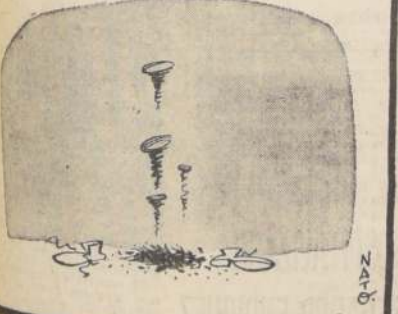

HA OCURRIDO...

Fantasía y Realidad del Delito

POR EL REPORTER N.º 13

Al "Pileto", poco críolo de mucha garra y vicio, lo expulsó de Estados Unidos el FBI. A Chile Mapocho Acuña, que entraba de laya más violenta en el perverso baile, lo mataron los hombres de Al Capone, de muerte natural, pero a balazos, en su ley. Pero "El Fraile" burló a la policía estadounidense sin ningún inconveniente, mirando de paso muy en menos a los sombríos zetas del Sindicato del Crimen, y todo el Tío Sam, en su tiempo, se estremeció de risa ante la alegre broma de un tino resaca de mala ramba. "El Fraile" siempre se ha considerado un ladrón de aire intelectual. Esa vez, siquiera, demostró que la vanidosa credencial no andaba equivocada.

El mecanismo de la estafa ajustó sus piezas de modo imprevisto. Fue algo muy sutil. Apenas desembarcó en Nueva York, "El Fraile" gastó copiosos dólares en hacer insertar un aviso en todos los diarios de mayor tiraje del gran vecino del norte. Se trataba de un anuncio simple, escueto, de apariencia inocente, en su breve estatura de palabras. Solo decía: "MANDEME USAR UN DOLAR", señalando, naturalmente, el domicilio de tránsito que entonces ocupaba el delincuente, en el departamento de tal hotel, en tal calle. Así, como lo cuento, comenzó a rodar la burla del aventurero.

Dos días después, "El Fraile" ordenó un nuevo aviso, esta vez con mayores rasas verbales, en rapsodia rítmica. "NO SE LE OLVIDE ENVIARME USAR UN DOLAR. SOLO TIENE PLAZO HASTA EL JUEVES 15, Y NO SE ACEPTARÁN LOS QUE LLEGUEN DESPUÉS. NO PIERDA ENTONCES SU OPORTUNIDAD. Y MANDEME HOY MISMO SU DOLAR. EL TIEMPO ES ORO". El aviso estaba listo en el avión, y "El Fraile" se apoltronó en su hotel, dis-

puesto para una implacable ganancia de pescador afilado que no podía equivocarse.

No se equivocó. La condición humana es débil y en ella la curiosidad y la ambición transitan en yunta, cogidas de la mano por un mismo rumbo. Con esto, precisamente, el pirata para lograr el éxito de su abordaje inverosímil. Un dólar no es nada. La gente comenzó a enviarlo, tal como lo pedía "El Fraile".

ALIAS "EL FRAILE"

"Fraile", por correo certificado, antes del jueves 15, engañada sin remedio en la magia frase final del aviso. "El tiempo es oro". A lo mejor, entonces, esa delgada inversión de un dólar se convertía —por qué no—, en el trébol de 4 hojas de la suerte. En eso pensaban los que giraban el dólar, y en eso, también, pensaba "El Fraile", arazapado como una araña dentro de su tela, a la espera de las moscas.

Luego vino la riada, el alud, lo incontenible. A medida que el jueves 15 se acercaba por el calendario, fue creciendo el volumen de las cartas que buscaban al "Fraile", cada una con su correspondiente dólar. Los carteros le traían pacos de correo, se aglomeraban en el fillosterio se obligó a contratar secretarías para la empresa de abrir los sobres y contabilizar billetes, sin que por ello dejase de visitar la fauna con su ojo muy alerta. "¿Cuánto tiene usted, señorita?". La "mis-

sonera con un candor de pecas, como pidiendo excusas: "Ya llevo diez mil dólares, mister, y todavía me queda un cerro de sores por abrir".

El delirio se produjo en los días finales, desde el lunes al jueves. Parecía entonces que todo el vasto corpañón territorial de Estados Unidos se echó las manos al bolsillo para enviar su dólar. Era la locura y en ella estaba "El Fraile", manejándola a su antojo, como un sonriente dios del mal. Ya tenía los pasajes para regresar a la querencia en un barco que zarparía al amanecer del viernes. Pero antes quiso darle a su obra un toque de fina ironía, como aquellos que Arsene Lupin prodiga en la imaginaria novela de Maurice Leblanc. La noche del jueves, antes de embarcarse con sus maletas cargadas de dinero, "El Fraile" entregó a los diarios su último aviso, tan majestuoso como el primero de la asombrosa serie: "MUCHAS GRACIAS A TODOS LOS QUE ME ENVIARON UN DOLAR".

Sólo entonces se movió el FBI, sin poder, sin embargo, levantar un dedo contra "El Fraile". Técnicamente, no había delinido. "El Fraile" no había engañado a nadie. Sólo había pedido un dólar, sin prometer ni ofrecer nada en cambio, y él, pues, no tenía la culpa si se lo habían enviado de laya tan frenética. "¿No le parece a usted lo mismo, mister?". El "mister" era el propio Edgar Hoover, el famoso jefe del "Bureau", y el policía asintió con grave gesto, mientras el barco trepidaba, entre un zumbido de sirenas y de máquinas, disponiéndose a salir del ancho estuario del Hudson. "Si —dijo Hoover—, así es. Pero usted me hará un favor en pago. No quiero que vuelva más a los Estados Unidos".

MACABRA PESCA DE ARRASTRE

Cuando los tripulantes del pesquero "Molex" se hicieron a la mar en la Bahía de San Vicente, no imaginaron que iban a coger en sus redes una macabra pesca.

La embarcación, perteneciente a la Fábrica de Alimentos Marinos de ese puerto y al mando del capitán Erick Ahrens Ahrens navegó hasta situarse frente a la desembocadura del río Bio Bio, en Concepción, uno de los paseos más hermosos existentes en esa zona.

Las redes fueron lanzadas al mar, y al recogerlas, entre las más variadas especies de peces, apareció un cráneo humano, que dejó paralogizados a los tripulantes.

El propio capitán del pesquero fue el encargado de dar a conocer a la policía el resultado de esta faena.

Y sus informaciones dieron origen a toda clase de conjeturas. En la capital penquista se especula con que el cráneo humano puede ser el punto de partida para

descubrir un odioso e ignorado crimen.

Otras esferas más cautas estiman que pertenece a algún bañista que pereció en el Bio Bio, hace algún tiempo. El verano pasado, tal vez, o bien, el de un infortunado pescador solitario que sucumbió ante la

violencia de un temporal.

Uno u otro hecho han servido de base para iniciar una investigación que permita descubrir este puzle policial que no tendrá solución hasta mientras no sea encontrado el resto del cuerpo de la víctima.

ANÁLISIS POLICIAL

Un bañista pereció por inmersión en el estero "El Tumbado", cercano a Tiltit. La víctima fue identificada como Julio Cordero Cabrera, de 19 años, cuyo cadáver fue rescatado posteriormente por funcionarios de Carabineros de esa localidad.

Cuando ello ocurría en Tiltit, desde Tomás Carabineros dio cuenta que un incendio arrasó con dos hectáreas de maizales del fundo "Floripondio", perteneciente a la Fábrica Textil Bellavista, de dicha ciudad.

Un incendio de peores consecuencias se originó en la Hacienda Picoitú, ubicada a dos kilómetros de Mulchén, en la provincia de Bio-Bio. El fuego destruyó cinco hectáreas de pinos insignes, plantados hace 10 años, y estuvo a punto de propagarse a otras 20 hectáreas de ese bosque. Sin embargo, este mayor peligro se evitó por la intervención de Patrullas Forestales de Carabineros, quienes actuaron en estrecha colaboración con 12 obreros agrícolas de ese predio.

Ambos incendios de maizales y bosques se registraron en los instantes que en Valparaíso se declaraba un siniestro que terminaba con 60 hectáreas de matorrales y especies arbustivas. El fuego comenzó a la altura del kilómetro 6 del Camino Santos Ossa, donde algunos vecinos quemaban basuras.

Informaciones procedentes de Chillán dan a conocer antecedentes en torno al volcancamiento de un taxibús, a raíz del cual 7 personas resultaron heridas. El accidente se produjo frente al kilómetro 2 de la ruta que une Chillán con Portezuelo, Pelegrín Venegas, chofer del vehículo, de 55 años, dijo a la policía que el volcancamiento tuvo su origen al reventar el neumático delantero derecho.

Los heridos, atendidos en el Hospital de Chillán, fueron Norma Cea Zambrano, 20 años; Aurora Ortega de Díaz, 30; Antonieta Carrasco Dávila, 15; Inés Molina Molina, 41; Luis Medina Canales, 28; Arnoldo Zambrano, 22; y Estelina Dávila Carrasco, de 40 años. Recibidos los primeros auxilios, las víctimas del accidente regresaron a sus domicilios respectivos.

Desde el domingo recién pasado, tres reos de la cárcel de Los Andes, están faltando al dicho penal. Luis Díaz Díaz, de 37

MEJORARAN MUELLE DE LA ISLA MOCHA

El Ministerio de Obras Públicas está realizando trabajos destinados a crear una zona de aguas abrigadas y mejoras en el embarcadero de la Hacienda, en la Isla Mocha, ubicada frente a la provincia de Concepción.

Esos trabajos significan una inversión de \$ 300 mil. Hombres —rana contratados por la Dirección de Obras Portuarias están dinamitando los roqueríos submarinos adyacentes a esta zona para crear un acceso expedito a la bahía.

Por otra parte, barcos de la Armada Nacional transportan los materiales necesarios para mejorar los sistemas de embarques en la isla. Asimismo, se ha ordenado el envío de tablas y materiales excedentes de otros puertos para utilizarlos en el mejoramiento del área de protección, y del atracadero de la Isla Mocha.

Hasta el momento se han invertido 155 mil escudos en maderas, fierros y otros materiales, y para el presente año se han destinado 145 mil escudos para completar los trabajos.



Con el lema: "Nuestra respuesta a Chile: Arauco", 400 estudiantes de la Universidad Católica, dejando de lado placentas vacaciones, se encuentran en esa provincia trabajando fervorosamente por levantar su nivel material y cultural. En el grabado, puede verse a dos estudiantes en plena labor.

400 Universitarios en la Gran Tarea

Cuatrocientos treinta alumnos de la Universidad Católica reemplazaron sus textos de estudios por una pala y sus lápices por un serrucho, para trabajar por el desarrollo de la provincia de Arauco. Guiados por su entusiasmo juvenil, los estudiantes de Pedagogía se convirtieron en maestros; los de Arquitectura, en carpinteros; los de Agronomía, en ayudantes de los campesinos en los asentamientos de la zona; los de Medicina, en practicantes. La consigna de esos muchachos es responder al lema de su Federación: "Nuestra respuesta a Chile: Arauco", a través de los Trabajos de Verano.

La despedida, esta vez no fue triste. Un tren especial para ellos, tapizado de leyendas alusivas a su labor y a las Escuelas a que pertenecen, dieron un ambiente de fiesta y jolgorio a la Estación Central. Fue a las 10 horas, cuando los muchachos, los de Medicina, los de Agronomía, los de Arquitectura, en carpinteros; los de Agronomía, en ayudantes de los campesinos en los asentamientos de la zona; los de Medicina, en practicantes. La consigna de esos muchachos es responder al lema de su Federación: "Nuestra respuesta a Chile: Arauco", a través de los Trabajos de Verano.

Los estudiantes ya se encuentran instalados en la provincia que los verá trabajar mano a mano con los obreros, con los profesores, con los técnicos y con los campesinos. Y ya iniciaron su labor.

ORIGEN DE LOS TRABAJOS

El Presidente de la Federación de Estudiantes de la Universidad Católica, Miguel Ángel Solar, explica como nació la iniciativa de los estudiantes de aprovechar sus vacaciones para trabajar en zonas más abandonadas. Fue a raíz de los terremotos de 1960 —dice— cuando un grupo de universitarios estimó necesario participar en la reconstrucción de las zonas afectadas. Sin embargo, esa acción, cuyo único sentido era el de expresar la solidaridad de los estudiantes con las provincias sacudidas por los sismos, se fue transformando progresivamente en una de las grandes tareas del movimiento estudiantil universitario.

Y a esos cincuenta universitarios que participaron la primera vez, hoy se han agregado 400 más. Como expresión de solidaridad estudiantil con los sectores más abandonados del país; como una oportunidad de tomar contacto directo con la realidad nacional, y como una posibilidad de descubrir un sentido distinto a la profesión que van a seguir.

En 1961, los universitarios colaboraron en la recon-

CONFERENCIA DEL DR. CASASBELLAS

Hoy, a las 18.45 horas, y el próximo domingo, a las 11.45 horas, dará su charla científica por Radio Universidad Técnica del Estado el Dr. Fernando Casasbellas, Miembro Honorario de la Sociedad Científica de Chile, para referirse a la nueva gran Central de Energía Atómica Alemana, a las enigmáticas causas del infarto cardíaco y al revolucionario sistema "fotoplástico" o "Nylolprint".

El año pasado, los estudiantes de la Universidad

trucción de las zonas más afectadas, en Osorno, Valdivia y Llanquihue; en los dos años siguientes, trabajaron junto a los campesinos de Colchagua, Curicó, Talca, O'Higgins y Santiago, promoviendo su organización y educación; en 1964, estuvieron en la zona de Coquimbo, contribuyendo a la solución de sus problemas sociales y económicos; un año más tarde, Arauco acogió a grupos de jóvenes construyendo escuelas para los niños.

El año pasado, los estudiantes de la Universidad



Como parte del programa de celebración del Cincuentenario de la Empresa Periodística "La Nación", en el hall central del edificio de esta casa, fue inaugurada la exposición de pintura, artesanía y literatura que organiza el Club Deportivo Nocturno que preside Lautaro Ponce de León. En la muestra, participan en Pinturas: Eduardo Ossandón, Raúl Ulla, Claudio Mella, Jorge Copelo, Manuel Martínez, Alfredo Fernández, Tennyson Soto y Jaime Martínez Arenas. Escultura: Fresca del Solar y Jorge Barba. Artesanía: Manuel Martínez, Jorge Pino, Luis Arredondo, Malú Galicia y Pedro Bascuñán. Escritores: Ester Matte A., Luis Rivano, Juan Donoso, Marina Latorre, Inés Moreno y Delia Domínguez. En el grabado: un ángulo de la muestra de esculturas.

CONTROL DE PRECIOS EN BALNEARIOS

Hernán Lacalle, que estuvo durante el fin de semana en los balnearios de la costa de la provincia de Santiago, informó que había sostenido entrevistas con las autoridades de San Antonio y que se adoptaron medidas para asegurar el abastecimiento de productos alimenticios en los diversos balnearios, ya que muchas veces por esta época, dada la enorme afluencia de veraneantes, se produce escasez, lo que es aprovechado por comerciantes inescrupulosos para especular con los precios.

Al respecto, se tomó contacto directo con firmas mayoristas para regular el abastecimiento de abarrotes y mantenerlo al consumo a precios oficiales.

Manifestó el jefe de DIRINCO que existe en los balnearios algunos problemas de abastecimientos en las hortícolas. Con el fin de remediar esta situación se enviarán camiones con hortícolas desde Santiago los días martes y viernes, los que entregarán estos productos a los precios oficiales establecidos.

Explicó que se había concertado un convenio con la Empresa Pesquera Arauco para la distribución directa de pescado y mariscos a los consumidores, a los precios oficiales que rigen en Santiago.

Se instalarán tres almacenes reguladores, dependientes de la DIRINCO, con el fin de contribuir a esta labor de normal abastecimiento a precios bajos y de abastecimientos suficientes.

Se inauguró XXXII Escuela de Verano

Veinte de los 41 cursos que ofrece este año la XXXII Escuela Internacional de Verano de Santiago, comenzaron regularmente el lunes 9 del presente en la Escuela de Derecho de la Universidad de Chile. La Escuela, organizada por la Universidad de Chile y la Universidad Técnica del Estado, presenta por primera vez un ciclo sobre Desarrollo Social destinado a obreros y empleados. Comprende dos cursos. La primera se desarrolla en la misma Escuela de Derecho y ofrece dos cursos: "La Crisis de la Seguridad Social Chilena (Antecedentes para la Reforma)", a cargo del profesor Juan Carlos Soto, que se dictará de lunes a viernes a partir del 16 del presente, de 19.15 a 20 horas. Y "El Sindicato y la Negociación Colectiva", a cargo de Enrique Sierra, que comenzó el día 9, de lunes a viernes, de 20.05 a 20.50 horas.

La segunda secuencia de este ciclo, sobre Formación Profesional, presenta cinco cursos especializados sobre: "Mediciones Eléctricas Industriales"; "Afilado de Herramientas"; "Interpretación de Fallas Radiográficas en Soldaduras"; "Métodos de Soldadura y No Destructivos"; "Soldadura Oxidacéutica del Antimonio"; y "Soldadura Eléctrica del Hierro Fundido". Estos cursos se dictan en el Establecimiento de la Carrera de Carreteras, frente al Servicio Copec de Renca.

Una innovación de importancia existe este año en los trabajos de Verano. El Plan de Acción conjunta, además de la construcción de escuelas, policlínicas y la alfabetización, la realización de Escuelas Populares de Verano. Con ellas se persigue ubicar y reunir gente con inquietudes, aficiones o trabajos en común; provocar el auto-desarrollo de sus talentos a través de la discusión y el intercambio; destacar esos talentos frente al grupo y frente a la comunidad.

Aparte de esta labor eminentemente pedagógica, otro grupo de estudiantes, el de mayor número, se dedica a faenas materiales. Para estos efectos, han instalado campamentos en diversas localidades de la provincia, donde desarrollan su labor. Esta pretende crear entre los habitantes de la provincia una conciencia —Solar subraya esta palabra— de la necesidad de organizarse y de participar activamente en los procesos de cambio que los van a afectar directamente.

La inauguración oficial de la XXXII Escuela Internacional de Verano de Santiago se efectuó ayer, a las 9 horas, en el Salón de Honor de la Universidad de Chile, con la Clase Marcial del Catedrático Juan Ibáñez Gómez, miembro honorario de la Facultad de Ciencias y Farmacia de la Universidad de Chile, ex Decano de dicha Facultad y miembro de la Academia de Medicina de Francia. El tema versó sobre "El venenoso de la magia y el letargo antagonismo de la ciencia".

La matrícula para los cursos de la Escuela Internacional de Verano es de 15 escudos y se está atendiendo regularmente en las Oficinas de Escuelas de Temporada en la misma Escuela de Derecho. Ya se han inscrito sobre mil 500 personas y se espera que el número aumente en esta semana. La matrícula para los cursos ya iniciados continúa abierta.

INAUGURACION

La inauguración oficial de la XXXII Escuela Internacional de Verano de Santiago se efectuó ayer, a las 9 horas, en el Salón de Honor de la Universidad de Chile, con la Clase Marcial del Catedrático Juan Ibáñez Gómez, miembro honorario de la Facultad de Ciencias y Farmacia de la Universidad de Chile, ex Decano de dicha Facultad y miembro de la Academia de Medicina de Francia. El tema versó sobre "El venenoso de la magia y el letargo antagonismo de la ciencia".

INSCRIPCIONES

La matrícula para los cursos de la Escuela Internacional de Verano es de 15 escudos y se está atendiendo regularmente en las Oficinas de Escuelas de Temporada en la misma Escuela de Derecho. Ya se han inscrito sobre mil 500 personas y se espera que el número aumente en esta semana. La matrícula para los cursos ya iniciados continúa abierta.

LA MATRÍCULA

La matrícula para los cursos de la Escuela Internacional de Verano es de 15 escudos y se está atendiendo regularmente en las Oficinas de Escuelas de Temporada en la misma Escuela de Derecho. Ya se han inscrito sobre mil 500 personas y se espera que el número aumente en esta semana. La matrícula para los cursos ya iniciados continúa abierta.

OCURRE

VIAJEROS.— De Suecia, Haroldo Fossa, Ingeniero jefe de la Sección Explotación del Instituto Forestal. Representó a Chile en dos seminarios internacionales. Viernes 6.

De Estados Unidos, Nathan H. Knorr, tercer presidente de la Sociedad Watch Tower, Testigos de Jehová. Domingo 8, vía Panagra.

Enrique Krauss, Subsecretario del Interior a Lebu. Inauguración del edificio de la Intendencia. Viernes 13, 8 horas.

Edmund G. Brown, abogado, ex Gobernador del Estado de California. Invitación Programa Chile-California, 22 de enero.

NOMBRAMIENTO: Julio Ascul Latorre, ex Director de la Caja de Crédito Minero, Director General de la Sociedad Abastecedora de la Minería, como Director de la Corporación Nacional de Minería. Reemplazará a Francisco Cuevas Mackenna, que renunció. Martes 10.

ENFERMO: Angel Custodio González, futbolista, seleccionado chileno en 1913. Jugador de Santiago Wanderers. Pedro Fontova 4750, Pasaje Garona 1515, Conchalí.

JUBILACION: Inés Muñoz Concha de Gatica, 26 años de servicios en Correos y Telégrafos. Jefe de la Oficina de Olmué, durante 14 años. 31 de diciembre.



LA CIUDAD

EL TIEMPO: Despejado. TEMPERATURA DE AYER: Mínima, 13.4 grados a las 5 horas; máxima, 30 grados a las 16.10 horas.

Hoy, la ciudad se olvida del calor. No afuera la brisa del mar. Ni envidia a los que pueden estar en las piscinas.

Hoy es un día especial para todos: se juega el "Clásico Universitario". Desde tempranas horas de la tarde, tanto oficinas y reparaciones públicas, como del sector privado, comienzan a quedar vacías.

Se van todos. Con premura. En una misma dirección. Todos al estadio.

A más de algún "fantasma" le pasará lo que al amigo que le entregó la entrada al "gordito".

Vanos serán sus llamados. El "gordito" no regresará.

Pero, esta tarde, la confrontación futbolística, además del espectáculo de las barras, adquiere singular importancia.

Universidad Católica ya es campeón 1966 del fútbol profesional chileno. Y la UC tratará de "sacarle brillo" al título con un resonante triunfo sobre su tradicional adversario de tantas jornadas: la Universidad de Chile.

Y, por su parte, la "U" intentará culminar su campaña como ex campeón con un sonado triunfo frente al actual poseedor del título.

Por eso, todos recurren a todos los resortes y "martingalas" para obtener una entrada. Nadie pierde la esperanza hasta que comienza el partido.

PROSIGUEN LOTEOS BRUJOS EN SECTOR DE NUEVA PALENA

Una nueva denuncia sobre lotes bruja en la Población Nueva Palena, ubicada en Peñalolén, Comuna de Ríuhua, fue formulada a la Intendencia de la Provincia de Valparaíso, por el señor Juan Carlos Soto, que se dictará de lunes a viernes a partir del 16 del presente, de 19.15 a 20 horas. Y "El Sindicato y la Negociación Colectiva", a cargo de Enrique Sierra, que comenzó el día 9, de lunes a viernes, de 20.05 a 20.50 horas.

La segunda secuencia de este ciclo, sobre Formación Profesional, presenta cinco cursos especializados sobre: "Mediciones Eléctricas Industriales"; "Afilado de Herramientas"; "Interpretación de Fallas Radiográficas en Soldaduras"; "Métodos de Soldadura y No Destructivos"; "Soldadura Oxidacéutica del Antimonio"; y "Soldadura Eléctrica del Hierro Fundido". Estos cursos se dictan en el Establecimiento de la Carrera de Carreteras, frente al Servicio Copec de Renca.

La inauguración oficial de la XXXII Escuela Internacional de Verano de Santiago se efectuó ayer, a las 9 horas, en el Salón de Honor de la Universidad de Chile, con la Clase Marcial del Catedrático Juan Ibáñez Gómez, miembro honorario de la Facultad de Ciencias y Farmacia de la Universidad de Chile, ex Decano de dicha Facultad y miembro de la Academia de Medicina de Francia. El tema versó sobre "El venenoso de la magia y el letargo antagonismo de la ciencia".

La matrícula para los cursos de la Escuela Internacional de Verano es de 15 escudos y se está atendiendo regularmente en las Oficinas de Escuelas de Temporada en la misma Escuela de Derecho. Ya se han inscrito sobre mil 500 personas y se espera que el número aumente en esta semana. La matrícula para los cursos ya iniciados continúa abierta.

La matrícula para los cursos de la Escuela Internacional de Verano es de 15 escudos y se está atendiendo regularmente en las Oficinas de Escuelas de Temporada en la misma Escuela de Derecho. Ya se han inscrito sobre mil 500 personas y se espera que el número aumente en esta semana. La matrícula para los cursos ya iniciados continúa abierta.

La matrícula para los cursos de la Escuela Internacional de Verano es de 15 escudos y se está atendiendo regularmente en las Oficinas de Escuelas de Temporada en la misma Escuela de Derecho. Ya se han inscrito sobre mil 500 personas y se espera que el número aumente en esta semana. La matrícula para los cursos ya iniciados continúa abierta.

La matrícula para los cursos de la Escuela Internacional de Verano es de 15 escudos y se está atendiendo regularmente en las Oficinas de Escuelas de Temporada en la misma Escuela de Derecho. Ya se han inscrito sobre mil 500 personas y se espera que el número aumente en esta semana. La matrícula para los cursos ya iniciados continúa abierta.

La matrícula para los cursos de la Escuela Internacional de Verano es de 15 escudos y se está atendiendo regularmente en las Oficinas de Escuelas de Temporada en la misma Escuela de Derecho. Ya se han inscrito sobre mil 500 personas y se espera que el número aumente en esta semana. La matrícula para los cursos ya iniciados continúa abierta.

La matrícula para los cursos de la Escuela Internacional de Verano es de 15 escudos y se está atendiendo regularmente en las Oficinas de Escuelas de Temporada en la misma Escuela de Derecho. Ya se han inscrito sobre mil 500 personas y se espera que el número aumente en esta semana. La matrícula para los cursos ya iniciados continúa abierta.

La matrícula para los cursos de la Escuela Internacional de Verano es de 15 escudos y se está atendiendo regularmente en las Oficinas de Escuelas de Temporada en la misma Escuela de Derecho. Ya se han inscrito sobre mil 500 personas y se espera que el número aumente en esta semana. La matrícula para los cursos ya iniciados continúa abierta.

La matrícula para los cursos de la Escuela Internacional de Verano es de 15 escudos y se está atendiendo regularmente en las Oficinas de Escuelas de Temporada en la misma Escuela de Derecho. Ya se han inscrito sobre mil 500 personas y se espera que el número aumente en esta semana. La matrícula para los cursos ya iniciados continúa abierta.

La matrícula para los cursos de la Escuela Internacional de Verano es de 15 escudos y se está atendiendo regularmente en las Oficinas de Escuelas de Temporada en la misma Escuela de Derecho. Ya se han inscrito sobre mil 500 personas y se espera que el número aumente en esta semana. La matrícula para los cursos ya iniciados continúa abierta.

La matrícula para los cursos de la Escuela Internacional de Verano es de 15 escudos y se está atendiendo regularmente en las Oficinas de Escuelas de Temporada en la misma Escuela de Derecho. Ya se han inscrito sobre mil 500 personas y se espera que el número aumente en esta semana. La matrícula para los cursos ya iniciados continúa abierta.

La matrícula para los cursos de la Escuela Internacional de Verano es de 15 escudos y se está atendiendo regularmente en las Oficinas de Escuelas de Temporada en la misma Escuela de Derecho. Ya se han inscrito sobre mil 500 personas y se espera que el número aumente en esta semana. La matrícula para los cursos ya iniciados continúa abierta.

La matrícula para los cursos de la Escuela Internacional de Verano es de 15 escudos y se está atendiendo regularmente en las Oficinas de Escuelas de Temporada en la misma Escuela de Derecho. Ya se han inscrito sobre mil 500 personas y se espera que el número aumente en esta semana. La matrícula para los cursos ya iniciados continúa abierta.

La matrícula para los cursos de la Escuela Internacional de Verano es de 15 escudos y se está atendiendo regularmente en las Oficinas de Escuelas de Temporada en la misma Escuela de Derecho. Ya se han inscrito sobre mil 500 personas y se espera que el número aumente en esta semana. La matrícula para los cursos ya iniciados continúa abierta.

La matrícula para los cursos de la Escuela Internacional de Verano es de 15 escudos y se está atendiendo regularmente en las Oficinas de Escuelas de Temporada en la misma Escuela de Derecho. Ya se han inscrito sobre mil 500 personas y se espera que el número aumente en esta semana. La matrícula para los cursos ya iniciados continúa abierta.

La matrícula para los cursos de la Escuela Internacional de Verano es de 15 escudos y se está atendiendo regularmente en las Oficinas de Escuelas de Temporada en la misma Escuela de Derecho. Ya se han inscrito sobre mil 500 personas y se espera que el número aumente en esta semana. La matrícula para los cursos ya iniciados continúa abierta.

La matrícula para los cursos de la Escuela Internacional de Verano es de 15 escudos y se está atendiendo regularmente en las Oficinas de Escuelas de Temporada en la misma Escuela de Derecho. Ya se han inscrito sobre mil 500 personas y se espera que el número aumente en esta semana. La matrícula para los cursos ya iniciados continúa abierta.

La matrícula para los cursos de la Escuela Internacional de Verano es de 15 escudos y se está atendiendo regularmente en las Oficinas de Escuelas de Temporada en la misma Escuela de Derecho. Ya se han inscrito sobre mil 500 personas y se espera que el número aumente en esta semana. La matrícula para los cursos ya iniciados continúa abierta.

La matrícula para los cursos de la Escuela Internacional de Verano es de 15 escudos y se está atendiendo regularmente en las Oficinas de Escuelas de Temporada en la misma Escuela de Derecho. Ya se han inscrito sobre mil 500 personas y se espera que el número aumente en esta semana. La matrícula para los cursos ya iniciados continúa abierta.

La matrícula para los cursos de la Escuela Internacional de Verano es de 15 escudos y se está atendiendo regularmente en las Oficinas de Escuelas de Temporada en la misma Escuela de Derecho. Ya se han inscrito sobre mil 500 personas y se espera que el número aumente en esta semana. La matrícula para los cursos ya iniciados continúa abierta.

La matrícula para los cursos de la Escuela Internacional de Verano es de 15 escudos y se está atendiendo regularmente en las Oficinas de Escuelas de Temporada en la misma Escuela de Derecho. Ya se han inscrito sobre mil 500 personas y se espera que el número aumente en esta semana. La matrícula para los cursos ya iniciados continúa abierta.

La matrícula para los cursos de la Escuela Internacional de Verano es de 15 escudos y se está atendiendo regularmente en las Oficinas de Escuelas de Temporada en la misma Escuela de Derecho. Ya se han inscrito sobre mil 500 personas y se espera que el número aumente en esta semana. La matrícula para los cursos ya iniciados continúa abierta.

La matrícula para los cursos de la Escuela Internacional de Verano es de 15 escudos y se está atendiendo regularmente en las Oficinas de Escuelas de Temporada en la misma Escuela de Derecho. Ya se han inscrito sobre mil 500 personas y se espera que el número aumente en esta semana. La matrícula para los cursos ya iniciados continúa abierta.

La matrícula para los cursos de la Escuela Internacional de Verano es de 15 escudos y se está atendiendo regularmente en las Oficinas de Escuelas de Temporada en la misma Escuela de Derecho. Ya se han inscrito sobre mil 500 personas y se espera que el número aumente en esta semana. La matrícula para los cursos ya iniciados continúa abierta.

La matrícula para los cursos de la Escuela Internacional de Verano es de 15 escudos y se está atendiendo regularmente en las Oficinas de Escuelas de Temporada en la misma Escuela de Derecho. Ya se han inscrito sobre mil 500 personas y se espera que el número aumente en esta semana. La matrícula para los cursos ya iniciados continúa abierta.

La matrícula para los cursos de la Escuela Internacional de Verano es de 15 escudos y se está atendiendo regularmente en las Oficinas de Escuelas de Temporada en la misma Escuela de Derecho. Ya se han inscrito sobre mil 500 personas y se espera que el número aumente en esta semana. La matrícula para los cursos ya iniciados continúa abierta.

La matrícula para los cursos de la Escuela Internacional de Verano es de 15 escudos y se está atendiendo regularmente en las Oficinas de Escuelas de Temporada en la misma Escuela de Derecho. Ya se han inscrito sobre mil 500 personas y se espera que el número aumente en esta semana. La matrícula para los cursos ya iniciados continúa abierta.

La matrícula para los cursos de la Escuela Internacional de Verano es de 15 escudos y se está atendiendo regularmente en las Oficinas de Escuelas de Temporada en la misma Escuela de Derecho. Ya se han inscrito sobre mil 500 personas y se espera que el número aumente en esta semana. La matrícula para los cursos ya iniciados continúa abierta.

La matrícula para los cursos de la Escuela Internacional de Verano es de 15 escudos y se está atendiendo regularmente en las Oficinas de Escuelas de Temporada en la misma Escuela de Derecho. Ya se han inscrito sobre mil 50

Chile Construirá Chassis para Buses

ALUMNOS DE VALLENAR A "LA NACION"

El Subsecretario de Transportes, Sergio Saldivia, manifestó hoy una respuesta documentada y basada en el interés de la inserción que el país debe tener en el mundo, a la inserción que el país debe tener en el mundo, a la inserción que el país debe tener en el mundo...

★ Efectivamente las carrocerías nacionales durante los meses de noviembre y diciembre recién pasado aumentaron el ritmo de producción. Pero a pesar de ello no es suficiente para las necesidades actuales. Con el ritmo alcanzado en esos meses, se precisará un año y medio para carrozar las partidas importadas y el país no puede esperar tanto.

★ Los chassis carrozados que se importan...

DICE MAYOBE: "AUN NO SOY CANDIDATO"

José Antonio Mayobre, ex Subsecretario de Transportes, manifestó hoy una respuesta documentada y basada en el interés de la inserción que el país debe tener en el mundo, a la inserción que el país debe tener en el mundo, a la inserción que el país debe tener en el mundo...

Entidad femenina recibe a líderes de Centroamérica

En sesión extraordinaria del Comité Chileno de la Comisión Internacional de Mujeres, fueron recibidas Carmen y Pilar Madrigal, pertenecientes a la entidad congresista costarricense y que viajan por América del Sur en una gira de buena voluntad y acercamiento.

Mejoran servicios de alcantarillado

La Dirección General de O. P. P. abrió propuestas para realizar ampliaciones en instalaciones de alcantarillado en nueve poblaciones de diferentes partes del país.

Fin a asamblea de Testigos de Jehová

Esta tarde finaliza la Asamblea Internacional de los Testigos de Jehová que ha estado celebrando en el Velódromo del Estadio Nacional desde el sábado recién pasado.

rán son 500 y se traen con cargo al crédito AID de 1966. Son adquiridos en USA.

★ Se están estudiando todos los problemas, con el fin de que las máquinas importadas no resulten más caras que las que se carrozan en el país. Los autos p.e.c. que se estudian, son marcas, tipos, derechos aduaneros, depósitos de importación, etc.

★ Posiblemente estas máquinas salgan un poco más caras, pero interesa que exista movilidad colectiva en el país.

★ Se ha autorizado la importación de 2.500 chassis para 1966 y 2.000 para 1967.

★ De la partida de 1966 ya se encuentra financieramente saneada la importación de 2.400 chassis. De éstos, el 50% ya está en el país, el resto llegará en dos o tres meses más.

★ Se están realizando conversaciones con industrias nacionales para producir chassis en el país. Estas conversaciones se están efectuando con el Astillero Las Habas en Valparaíso y con industrias de Valdivia y Concepción.

★ Luego, el Subsecretario Saldivia, informó que se había reunido con el Ministro de Hacienda, Sergio Molina, para estudiar algunos aspectos del presupuesto de la Empresa Marítima del Estado, que para 1967 es de cinco millones 100 mil escudos.

★ Este presupuesto permite mantener a la Empresa, pero no le permite crecer y desarrollarse. Se necesita comprar faluchos, lanchones y remolcadores, alisacos para la zona de los canales y barcos frigoríficos.

★ Finalmente manifestó, que aún no se ha resuelto nada sobre el reajuste de precios de las tarifas de la movilización colectiva. Ello se debe hacer después que se haya fijado precio a los combustibles.

★ En todo caso las tarifas de la movilización colectiva, serán fijadas antes del mes de marzo.

280 Chofers Dieron Término a Curso de Perfeccionamiento

Con 280 nuevos profesionales, técnica y socialmente capacitados, cuenta la locomoción colectiva particular de Santiago, pues un número igual de alumnos aprobados en la Escuela para Conductores que funciona en la Subsecretaría de Transportes recibió sus diplomas. La ceremonia de la entrega de estos diplomas, como la de premios a los mejores estudiantes, tuvo lugar en el Auditorio del Ministerio de Obras Públicas. Con este acto se dio término a las actividades correspondientes al año 1966.

Presidieron la ceremonia, el Subsecretario de Transportes, Sergio Saldivia; jefes de Carabineros, directores del Club de Seguridad en el Tránsito, la directiva del Sindicato de Dueños de Autobuses, y otros. Una numerosa concurrencia, integrada por los alumnos y sus familiares, llenó el local. Se dio comienzo al programa, con el saludo a cargo del Director de la Escuela, capitán de Carabineros Rosalino Puentes Silva, y a continuación habló el presidente del Círculo de Ex Alumnos, Bernardo Muñoz. Se procedió, posteriormente, a la entrega de los diplomas y premios a los mejores alumnos de los Tres Cursos que integran el 3er. Ciclo. En representación de los que expresaban el agradecimiento de los alumnos, habló el alumno Ricardo Parí Salas, en cuyo discurso expresó el agradecimiento de sus compañeros por los beneficios que les reportaba el hecho de haber salido mejor capacitados para el ejercicio de su profesión. También intervino el presidente del Sindicato de Dueños de Autobuses de Santiago, Ernesto Cisternas, quien dio los agradecimientos de los empresarios al Subsecretario de Transportes, Sergio Saldivia, por el funcionamiento de esta escuela creada hace menos de dos años y que han magnificado los frutos ha reportado. Dijo que la institución que representa apoya decididamente esta iniciativa y lo continuará haciendo. Agregó que los chofers, más que los empresarios, son los que conviven directamente con el público. El discurso final estuvo a cargo del Subsecretario de Transportes, Sergio Saldivia. Comenzó diciendo que una nota nueva, agradable y sim-



En gira de estudios se encuentra en Santiago, una delegación de alumnos del Sexto Año de la Escuela Superior de Hombres de Valparaíso. Integraron el grupo cuatro alumnos del Liceo Nocturno de la misma ciudad. A su cargo vienen los profesores Elena Pizarro B. y Alvaro Herrera. Durante su estadía en la capital han sido acogidos en la Casa del Estudiante Americano, y hoy viajarán a Valparaíso para regresar por la tarde a Santiago. Su gira de conocimiento la proseguirán con visitas a diversos lugares de atracción turística e históricos de la capital. En grabado, el grupo de alumnos de Valparaíso mientras recorren las dependencias y secciones de "LA NACION".

UNIVERSIDAD DE CHILE INICIA PRUEBAS DE APTITUD ACADEMICA

Treinta y un mil ochocientos postulantes iniciaron hoy miércoles 11, a las 8.30 horas, la prueba de aptitud académica, nuevo requisito de selección de alumnos universitarios y que por primera vez se utilizará en nuestro país en forma masiva.

En Santiago, la Universidad de Chile designó 21 centros para rendir las pruebas de admisión a las diferentes Corporaciones de Estudios Superiores. Los locales son: Escuela de Derecho, Pío Nono, inscritos del 00001 al 00572; Escuela de Economía, Avenida República N° 517, inscritos del 00573 al 01167; Liceo Darío Salas, Avenida España N° 588, inscritos del 01168 al 03728; Escuela de Ingeniería, Avenida Beauchef N° 860, inscritos del 03729 al 06101; Escuela de Medicina, Zañartu 1042, inscritos del 06102 al 06300; y Borgoño 1470, inscritos del 06301 al 06426; Escuela de Arquitectura, Avenida Pedro Aguirre Cerda 6655, inscri-

tos del 06427 al 06882; Liceo Manuel de Salas, Avenida Brown Norte 101, inscritos del 06883 al 08469; Facultad de Filosofía y Educación, Av. José Pedro Alessandri 774, inscritos del 08470 al 09770; Liceo Barros Borgoño, San Diego 1597, inscritos del 09771 al 11373; Liceo N° 11 Las Condes, Las Trancas 726 (alt. 7.500 Av. Las Condes), inscritos del 11374 al 15802; Liceo N° 2 de Nidas Matucana 93, inscritos del 15803 al 20767; Liceo Alemán Moneda 1661, inscritos del

20768 al 21445; Liceo Valente Letelier, Recoleta 523, inscritos del 21446 al 22874; Liceo N° 4 de Nidas, Recoleta 470, inscritos del 21470 al 22283; Santiago College, Av. Lota 2465, inscritos del 22573 al 24970; Verbo Divino, Av. Pde. Errázuriz 4655, inscritos del 24971 al 24552; Sagrados Corazones, Alameda 2017, inscritos del 24553 al 25075; Liceo M. L. Amunátegui N° 8, Moneda 2917 y b) Av. D. Portales 2918, inscritos del 25076 al 34390; Colegio San Ignacio, Av. Pío Nono 2743, inscritos del 34391 al 35097; Liceo N° 6 San Miguel, Av. Aguilera 1241, inscritos del 35098 al 43923; Liceo N° 14 de hombres y 10 de Nidas La Cisterna, Gran Avenida 9730 (paradero 29), inscritos del 43924 al 49240; Liceo Gabriela Mistral, Av. Independencia 1241, inscritos del 49241 al 50437.

Los postulantes deberán llegar a las 8 horas, promediando la capacidad de inscripción, carnet de identidad y, además, el certificado de Concentración de Notas de los tres últimos años. Este último requisito es esencial solo para los egresados de la educación secundaria en 1966.

La Prueba de Aptitud Académica mide la capacidad de razonar, comprender y relacionar palabras y símbolos numéricos. Fue elaborada por el Instituto de Investigaciones Estadísticas de la Universidad de Chile para ser utilizada en todos los exámenes de admisión de las universidades chilenas, según acuerdo de los rectores de esas universidades. El puntaje de la prueba se evaluará con relación a un año base calculado estadísticamente, y fluctuará de acuerdo a una transformación matemática, dentro de una escala común que va de los 200 a 800 puntos.

Además de la Prueba de Aptitud Académica, el examen de admisión consta de una o más pruebas de Conocimientos Específicos. Estas deberán rendirlas solamente los candidatos que postulen al ingreso de Escuelas que exigen algunas de ellas y abarcan el campo de los conocimientos de la Biología, Física, Matemáticas y Química. Las Pruebas de Conocimientos Específicos evalúan la capacidad de los postulantes para manejar conocimientos químicos, biológicos, físicos y matemáticos a través de análisis, organización e interpretación de principios, postulados, leyes y hechos de las ciencias básicas.

El calendario para rendir las Pruebas de Conocimientos Específicos es el siguiente: Biología, 12 de enero a las 8.30 horas; Física, 12 de enero a las 13.30 horas; Matemáticas, 13 de enero a las 8.30 horas, y Química, 13 de enero a las 13.30 horas.

Se estima que los resultados finales se darán a conocer el día 28 de enero, en listas que se colocarán en las sedes donde se rindió el examen de admisión, y en las Escuelas Universitarias elegidas por los postulantes.

Este año contará, además, con la presencia de altos jefes de las tres ramas de la Defensa, representantes del poder judicial, autoridades educacionales, municipales, y otros.

Con la trascendencia especial que se verá revestido este acto, se pretende atribuir y consolidar la justicia que merecen los procesos que le garren a los chilenos una patria libre y soberana.

Además, es indispensable que el vehículo tenga el certificado de revisión técnica correspondiente al primer semestre de 1967.

Las máquinas autorizadas para estos recorridos deben ser todas de carrocería metálica y de un modelo no mas antiguo que 1957. Solo puede transportar el número de pasajeros indicado en el permiso y todos deben viajar sentados y sin el uso de asientos auxiliares.

Cada vehículo debe ir provisto de un botiquín de primeros auxilios, extinguidor de incendios, hacha, rueda de repuesto y neumáticos en buen estado.



En la Moneda

Entré a la antecámara del Gabinete del Ministro Leighton, y vi a Humberto Petridis —su Secretario privado— muy contento. Una radiante sonrisa iluminaba su rostro. —V... alcancé a decir. —Llega mañana (hoy) a las 11, en vuelo de LAN Chile. Me ire "tempranito" al aeropuerto. También lo irán a esperar, el Alcalde de Santiago, Manuel Fernández; cuatro regidores; Narciso Inurria, en representación del Consejo Nacional del PDC, y otros personeros y amigos íntimos. Humberto Petridis apenas me dejó tomar nota. Hablaba a 5 mil revoluciones por segundo. Y se fue. De inmediato se fue a "prepararse" para estar temprano en Los Cerrillos, a la legada del Embajador de Chile en Washington, Radomiro Tomić. Mientras Petridis corría raudo hacia su hogar, almorzamos en un restaurante. Ciosamente entró y salió el Embajador de Indonesia acreditado ante la Moneda, con sede en Buenos Aires. Nadie logró saber a qué fue. Nadie tampoco logró ponerle de acuerdo sobre su apellido exacto. Su nombre, estoy seguro, es Sumarjo.

La Tecnología Permite al Hombre Laborar a Bajas Temperaturas

Las condiciones climáticas en algunas zonas de nuestro planeta están variando desde hace algún tiempo a esta parte. Los científicos no son unánimes en sus opiniones o teorías que expliquen el fenómeno. ¿Avanzan los glaciares? ¿Cambian las direcciones de los vientos? ¿Pierde calor central el planeta? En los mismos momentos que nuestro país —de un modo singular la zona central— se halla sometida a una asfixiante ola de calor las noticias que proceden de la vieja Europa conforman una gelida antitesis. En la región francesa de Puy-de-Dôme el termómetro descendió a 20 grados bajo cero. Francia entera es asallada por fuertes heladas e intensas nevazones. La mayor parte de las ciudades no han superado en los últimos días el cero grado de temperatura. En la otra nación abogada por las bajas temperaturas el crudo invierno europeo, Milán la nortina e industrializada ciudad registró una temperatura bajo cero, de 9 grados. Record en el presente siglo. En los Alpes, Misurina —Belluno— centro de atracción turística el termómetro ha marcado 21 grados bajo cero. ¿Cómo para hacer turismo? La temperatura normalmente, influye en la vegetación, en la salud y, especialmente, en la actividad humana.

Arturo Aldunate Phillips, ingeniero, escritor, profesor universitario, hombre de negocios, tiene un libro en preparación titulado "A borascadas en la luz". El tema, la eventual vida en otros planetas del sistema solar. En el próximo mes de marzo viajará a Europa y los Estados Unidos de América, a tomar contacto personal con científicos norteamericanos, soviéticos, ingleses, franceses, entre otros. A su regreso afianzará su libro sobre el apasionante tema de la vida en otros mundos, que ya no están muy lejos de ser hollados por el hombre.

¿Qué piensa Aldunate Phillips, escritor y hombre de negocios sobre las pésimas condiciones climáticas que azotan a Europa y su influencia en la actividad humana? "Unos veinte o treinta años atrás —nos dice— un fenómeno de esta naturaleza pudo haber constituido un episodio de alteración en la actividad del hombre. El avance tecnológico de hoy —puntualiza— no gravita en las industrias, por ejemplo; las fábricas, las oficinas, el mismo vestuario del hombre que en esos lugares labora, los precavan con eficacia de las bajas temperaturas. Conociendo, en un viaje reciente, una fábrica de aviones con un edificio absolutamente cerrado, como una bóveda; solamente la puerta de acceso de la gente. Adentro, aire acondicionado, mantiene una temperatura estable, en cualquiera estación del año. Pero hay otro aspecto humano, —prosigue con tranquila expresión Aldunate Phillips— y que igual vale para la Europa azotada por el frío invernal que para los países subdesarrollados; se trata de los humildes y no conocidos los niños pobres, que crecen de los medios suficientes para combatir estos embates de la naturaleza".

Chile no está expuesto a estas serias contingencias climáticas del tipo de las que en este momento azolan las campañas europeas. La proximidad del mar, la corriente isotérmica de Humboldt, le otorgan un clima de cualidades benignas durante el año.

Normalmente, Punta Arenas tiene el mismo frío de Berlín o Londres e inferior a París y Nueva York, obstante que la más austral de nuestras ciudades está mucho más cerca del polo que las mencionadas europeas y norteamericanas. En ello gravitan los vientos que soplan nuestras costas.

Por otra parte, Iquique está situada más cerca de la línea ecuatorial que Río de Janeiro; empero nunca ha tenido, ni en verano ni en invierno, los calores de la capital caribea.

Enólogo, no hay que preocuparse mucho por la hondata ola de frío que azota a Europa. La ciencia y la técnica al servicio del hombre, permite a este laborar sin mayores preocupaciones por su salud. Solo los niños, los niños humildes y no conocidos los niños pobres, siguen con sus "píccitos azules de frío".

Firma de Convenios con Unión Soviética

El viernes serán firmados en Moscú los convenios de intercambio entre Chile y Unión Soviética. Esta información fue proporcionada ayer en forma oficial por la Cancillería. Una fuente del Ministerio de Relaciones Exteriores indicó que en la ceremonia —que consulta la firma de tres Convenios—, Chile será representado por el Embajador en Moscú, Máximo Pacheco. Agregó que la iniciativa adquiere trascendencia para el desarrollo económico y social, consultado en los programas que impulsan la actual Administración. A través del primer acuerdo, se establece libre mercado comprador para ambos países, en moneda dura internacional, cuando dicho personal queda al margen de la ley 16.386, precisamente por no desempeñar en forma principal y habitual funciones propias de la actividad mercantil. Saluda ante, a Ud., Luis Falcone.

Cartas al Director

A partir desde hoy, nuestro diario reanuda la sección "Cartas al Director". He aquí algunas de las recibidas ayer. ♦ Señor Director: En mi calidad de Jefe de Servicio y en relación con la paralización de faenas en la Maestranza de San Bernardo, debo aclarar algunos aspectos de la información aparecida hoy (ayer).

En mi efecto, mal podría la Dirección de la Empresa haber propuesto una bonificación que compense el mal encasillamiento de soldados, fundidores y carpinteros de la Maestranza de San Bernardo, cuando dicho personal queda al margen de la ley 16.386, precisamente por no desempeñar en forma principal y habitual funciones propias de la actividad mercantil. Saluda ante, a Ud., Luis Falcone.

♦ Señor Director: Dirijo estas líneas para que las autoridades que co-responsa, arbitren las medidas que pongan término definitivo al siguiente hecho: En las "líneas" y autobuses se está generalizando la costumbre por parte de los chofers de escuchar las radios a transistores, a todo volumen, molestando a la música estridente a los pasajeros. Si a ello se agrega que son muchos los propios pasajeros que sintonizan esos mismos aparatos, podrá comprender fácilmente, señor Director, el ruido musical que de esta manera se produce. Agradecido, saluda ante, a Ud., Luis Falcone.

Con la trascendencia especial que se verá revestido este acto, se pretende atribuir y consolidar la justicia que merecen los procesos que le garren a los chilenos una patria libre y soberana.

EE. PARTICULARES JUBILADOS AGRADECEN PRESTAMOS AUXILIO

El Vicepresidente de la Cámara de Empleados Particulares, Roberto León Alguina, comunicó a E. E. el Presidente de la República los sentimientos de gratitud expresados a través de sus voceros oficiales, por los empleados jubilados, con motivo de haber obtenido el beneficio de Prestamos de Auxilio. La nota del Vicepresidente al Presidente Frei, es del siguiente tenor:

"Señor: Los Concejales en representación de los imponentes jubilados de esta institución, señores Gabriel Cáceres Vergara, así como también el consejo en representación de los empleados jubilados, que se, además, presidente de la Confederación de Empleados Particulares de Chile, solicitan en la última sesión celebrada por el H. Consejo Directivo de esta Cámara, que se hiciera llegar a V. E. en su propio nombre y en el de todos los jubilados de la institución, sus más profundos y sinceros agradecimientos por la dictación del Decreto Supremo que, reglamentando el Art. 121 de la Ley N° 16.464, les otorga el derecho a impetrar el beneficio de Prestamos de Auxilio, de que hasta ahora carecían".

"Para el numeroso sector de jubilados de esta Cámara, en su gran mayoría de modesta situación económica por lo extenso de sus pensiones, constituyó un eficaz paliativo el beneficio de Prestamos de Auxilio a que ahora tendrán derecho gracias a la comprensiva actitud de V. E. y demás altas autoridades de Gobierno que, acogiendo sus requerimientos, permitieron que ese anhelo, por el que tanto lucharon, haya sido conagrado por la ley primero, y, ahora, por el reglamento recientemente dictado".

"Ha sido especialmente satisfactorio para el asunto escuchar de los propios representantes de los afectados, este reconocimiento a las medidas que el Gobierno de V. E. ha patrocinado en favor de los jubilados de esta Cámara, haciéndolos suyos, le manifiesta sus más sinceros agradecimientos por ellas".

Vida Laboral

ENTREVISTA LEIGHTON-TELEGRAFICOS

Con el Ministro del Interior, Bernardo Leighton, se entrevistaron ayer dirigentes de la Asociación Postal Telegráfica, encabezados por Arnoldo Flores, para plantearle diversas peticiones de orden económico. La delegación de trabajadores informó que próximamente se entregará una relación completa con los problemas que aquejan al gremio.

RECHAZADA OFERTA DE PIZARREÑO

La asamblea de obreros de la Industria Pizarreña rechazó la última oferta empresarial para solucionar el conflicto, basada en la entrega de un reajuste promedio de un 27,2% y otras regalías. Los trabajadores piden un 32%. En la mañana de ayer, los dirigentes del Sindicato Industrial, que agrupa a 499 obreros, sostuvieron nuevas entrevistas con representantes de la CUT para buscar una fórmula solución. La huelga de los pizarreños de Pizarreño se prolonga ya por espacio de 73 días.

DIRIGENTES PENSIONADOS DE TALCA EN SANTIAGO

Con el objeto de gestionar mejoramientos en el orden social y económico del gremio de la provincia, llegó a Santiago el dirigente de la Unión de Pensionados, Montañas, Velez, Invalidez y Orfandad del SSS de Talca, E. Flores. El representante gremial tiene como misión en la capital, el obtener, entre otros logros, un reglamento de la ley que otorga goce de pensión a las personas que carecen de libretas del SSS; dictación de disposiciones relacionadas con edades de jubilación para el hombre y la mujer; y la adquisición, por el Banco del Estado, de un bien raíz para la entidad que agrupa al gremio de Talca.

NUEVA DIRECTIVA EN POBLACION ETCE



El domingo último se efectuaron las elecciones de la nueva mesa directiva de la Junta de Vecinos de la ETC del Estado, ubicada en el paradero 31 de la Gran Avenida. La elección se llevó a efecto ante la presencia de parlamentarios, representantes de Gobierno y delegados de las Juntas de Vecinos del Departamento Pedro Aguirre Cerda. En esta oportunidad sufragaron 178 vecinos, registrándose el siguiente resultado en la constitución de la mesa: Presidente, Víctor Cumillafuente; vicepresidente, Mario Rojas Jorquera; secretario general, Hugo Rojas Meneses; secretario de actas, Carlos Kindermann; tesorero, Manuel Trullas Chaves; secretario de Prensa y Propaganda, José Tomás Fariñas Díaz; Director de Cultura y Deportes, Vicente Consegua Bórquez; directores: Agustín Andrade A. y Braulio Troncoso Flores. La nueva directiva, en su visita a LA NACION, nos solicitó formular un especial llamado a los pobladores del sector para agruparse en torno al desarrollo del programa comunitario de la población. En el grabado, la nueva directiva en su entrevista con LA NACION.

COMITE DE HONOR EN 3.er CONGRESO DE PRACTICANTES

La Comisión organizadora del Tercer Congreso Mundial de Practicantes, torneo que se realizará en febrero en esta capital, dio a conocer ayer el Comité de Honor designado con motivo del evento gremial. El secretario de esta comisión, Eduardo Ramírez Carrasco, entregó al respecto, la siguiente nómina:

Excmo. señor Eduardo Frei Montalva, Presidente de la República; Sr. Bernardo Leighton, Ministro del Interior; Ramón Valdivieso, Ministro de Salud; Alcalde de Santiago, Manuel Fernández; Director General de Salud, Francisco Mardones Restat; senador René Fuentetaja; José Isla, vicepresidente de la Cámara de Diputados; Héctor Valenzuela Valderrama, presidente de la Comisión de Trabajo de la Cámara; y señor Carlos Barrientos Lobos, asesor médico honorario.

Ramírez agregó que al Congreso podrán concurrir todos los profesionales de colaboración médica, legalmente facultados para el ejercicio profesional en sus respectivos países, titulados como enfermeras, practicantes, ayudantes técnicos sanitarios, cirujanos menores, fisioterapeutas, auxiliares médicos o técnicos de la salud.

QUEDO CONSTITUIDA LA COMISION COORDINADORA DE ACCION JUVENIL

La Comisión Coordinadora Permanente para la Asociación Juvenil, fue constituida recientemente en la sede de CONCORDE, en cumplimiento de acuerdos emanados del Seminario de Acción Juvenil, realizado en Padre Hurtado, en los últimos días del mes de diciembre recién pasado. Los objetivos fundamentales que impulsaron la formación de la Comisión Coordinadora Permanente para la Acción Juvenil fueron, entre otros, la necesidad de programar los esfuerzos de las distintas organizaciones de base e instituciones de educación y servicio del sector privado, que trabajan en el desarrollo social popular juvenil. Además, coordinar dichos programas y acciones con los planes de los organismos de Gobierno, dirigidos al mismo sector popular juvenil.

COMITE EJECUTIVO

La Comisión, integrada por 8 instituciones afines, quedó al mando de un Comité Ejecutivo, presidido por Sergio Candia, Orientador Vocacional del Instituto Carlos Casanueva. Como vicepresidente fue designado Osvaldo Giral, que se desempeña en el cargo de presidente en la Confederación Nacional de Centros Juveniles Culturales. La señorita Cristina Osses, de la Corporación "Las Urracas", oficiará de secretaria en el mencionado Comité Ejecutivo.

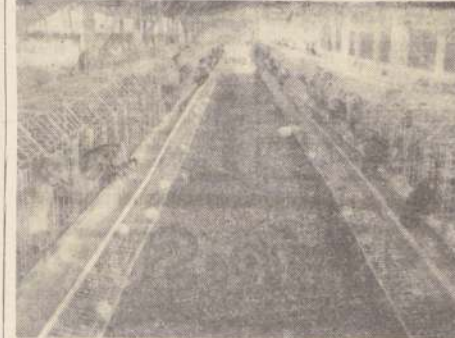

Las aves de corral, los huevos, la fabricación de queso y mantecilla son actividades que, poco a poco, INDAP está incorporando a la vida campesina como un medio de que los campesinos aumenten sus ingresos, aprovechen ratos libres y disfruten de una alimentación más variada y rica en vitaminas. Un aumento del aspecto pecuario será la meta de algunas zonas de INDAP para el presente año, según trascendió en la



Propuesta Pública N° 1/67 de Plaza

MEDICAMENTOS

LIDOCAINA AMPOLLAS Y OTROS, VITAMINA B-12 AMP, HIDRALAZINA COMP, MEDIOS DE CONTRASTE, PENICILINA ORAL, ETC.

PARA EL DIA 31 DE ENERO DE 1967, A LAS 15 HORAS

NOTA: Central de Abastecimiento no aceptará alzas de precios superiores a los márgenes sustentados por la política económica del Supremo Gobierno.

BASES Y ANTECEDENTES solicitarlos en Avda. Matta 644, Sección Adquisiciones (Entrepiso) de lunes a viernes de 12.30 a 17 horas, y sábados de 9 a 12 horas.

EL JEFE

MINISTERIO DE LA VIVIENDA Y URBANISMO

CORPORACION DE LA VIVIENDA

PROPUESTAS PUBLICAS

CONJUNTO HABITACIONAL "LOTA", PARA LA CAJA DE PREVISION DE EMPLEADOS PARTICULARES Y OBRAS DE URBANIZACION DE LA POBLACION "PLAYA BLANCA", COMUNA DE LOTA.

CARACTERISTICAS: Construcción y urbanización del Conjunto Habitacional "Lota", compuesto de 3 bloques de departamentos de 5 pisos cada uno, con un total de 51 departamentos; 11 locales comerciales; 1 guardería y pasos cubiertos, con una superficie a edificarse de 4.444,25 m², y obras de urbanización de la Población "Playa Blanca".

CONTRATISTAS: Primera y Segunda Categorías del Registro de Contratistas para Construcción de Viviendas, de la Institución.

ANTECEDENTES: Se entregan hasta el 18 de enero en la Oficina de Venta de Antecedentes, Serrano 45, tercer piso.

PROPUESTAS: El día 2 de febrero de 1967, a las 16 horas, en la Oficina del Jefe del Departamento de Construcción, calle Serrano 45, tercer piso.

EL VICEPRESIDENTE EJECUTIVO

SE INICIO AYER REUNION DE DIRECTORES ZONALES DE INDAP

En la mañana de ayer se inició la reunión de la Vicepresidencia Ejecutiva del Instituto de Desarrollo Agropecuario, INDAP, una nueva reunión de los 15 directores zonales de la institución. El objeto de este encuentro de tres días será analizar los planes realizados en 1966 y estudiar los programas de INDAP para 1967 en todo el país.

A las discusiones asistirán el vicepresidente ejecutivo del Instituto, Jacques Chonchol; el fiscal, Hamilton Hurtado; el Director de la División de Asistencia Técnica, Crédito, Francisco González; el Director de la División Campesinos y Pescadores, Tomás Cox; y el Director de la División de Finanzas y Administración, Italo Borz.

17.935 CAMPEÑINOS ATENDIDOS EN CAUTIN

El director de la XI Zona, Francisco López Lange, informó que en la provincia a su cargo, Cautín, se había atendido el año recién pasado a 17.935 campesinos, organizados en 322 comités, 33 centros de madres rurales; 17 cooperativas campesinas y cinco sindicatos. La atención de INDAP se ha referido a créditos comunitarios, de asistencia técnica y crediticia y de promoción y asistencia social.

La asistencia técnica y crediticia alcanzó una inversión de \$ 4.015.850,18, cantidad con que se asistió a más de 5 mil campesinos. Con estos dineros se aseguró la adquisición de semillas de avena, de trigo, forrajes; implementos agrícolas, mejoras del predio y mejoras del hogar.

NOVEDADES EN EL TRABAJO

La XI Zona del INDAP presentó la novedad de la realización de cinco campamentos, en los cuales se asistieron a más de cinco mil campesinos. Al respecto, el jefe zonal manifestó que, conjuntamente con los funcionarios del Instituto, los campesinos habían desempeñado una labor importante que les permitió recibir una asistencia completa en todos los aspectos.

PLANES

Entre los planes para el próximo año, que presentará a la reunión de directores zonales la provincia de Cautín, figuran los cambios de orientación de la asistencia técnica, en lo referente a poner énfasis en lo agropecuario. Esta medida llevará un desplazamiento de la agricultura hacia lo ganadero.

LABOR CON SOCIEDADES AGRICOLAS

El director de la XII Zona, que comprende las provincias de Valdivia y Osorno, August

sión de semillas de avena, de trigo, forrajes; implementos agrícolas, mejoras del predio y mejoras del hogar.

NOVEDADES EN EL TRABAJO

La XI Zona del INDAP presentó la novedad de la realización de cinco campamentos, en los cuales se asistieron a más de cinco mil campesinos. Al respecto, el jefe zonal manifestó que, conjuntamente con los funcionarios del Instituto, los campesinos habían desempeñado una labor importante que les permitió recibir una asistencia completa en todos los aspectos.

PLANES

Entre los planes para el próximo año, que presentará a la reunión de directores zonales la provincia de Cautín, figuran los cambios de orientación de la asistencia técnica, en lo referente a poner énfasis en lo agropecuario. Esta medida llevará un desplazamiento de la agricultura hacia lo ganadero.

LABOR CON SOCIEDADES AGRICOLAS

El director de la XII Zona, que comprende las provincias de Valdivia y Osorno, August

to León, expresó que en esa región la labor de formación de comités pre-sindicales se estaba realizando en forma conjunta con el visto bueno de las sociedades agrícolas de la provincia.

Los créditos agrícolas que se otorgaron en Valdivia y Osorno alcanzaron a la suma de \$ 2.601.943,63, cantidad que se repartió en capitalización y créditos comunitarios.

TRABAJOS COMUNITARIOS

Los trabajos comunitarios de las dos provincias significaron en 1966 la construcción de 354,7 kilómetros de caminos; 34.327 metros de pozos; 1.236 metros de alcantarillado; 188 metros de puentes; construcción de escuelas, gimnasios y una sede social.

Entre los planes para el presente año, se consulta una disminución del cultivo para reemplazarlo por la ganadería, que representa la riqueza básica de las dos provincias. Las metas anteriores serán complementadas con un aumento de la capitalización, entre los campesinos y el incremento de los comités pre-sindicales, teniendo como meta llegar al sindicato comunal.

POSICION GREMIAL PLANTEAN EE. HUELGUISTAS DE PFIZER

Una serie de denuncias sobre la forma en que se han desarrollado las negociaciones entre las partes en el conflicto formularon ayer las directivas del Sindicato Profesional de Empleados del Laboratorio Pfizer, en huelga desde hace dos semanas.

Entre otras irregularidades, los empleados denunciaron intentos de sacar productos del local de la fábrica, por parte de jefes de la industria; negativa de la Gerencia a entregar agua y teléfonos a los personales en paro y "cerrada"

posición" en cuanto a los planteamientos hechos por el gremio sobre reajustes y demás puntos socio-económicos.

Los trabajadores agregan en su declaración que "jamás han recibido gratificaciones en 10 años", percibiendo muchos de ellos sueldos equivalentes a 400 escudos con una antigüedad de 11 y 12 años. Añaden, asimismo, que los 85 empleados sindicados del laboratorio perciben una remuneración anual de \$ 600.000, contra \$ 3.500.000, que reciben los 146 no sindicados.

POSITIVAS FUERON LAS DILIGENCIAS PRACTICADAS POR ALVARO RODRIGUEZ L.

En orden a conseguir solución al problema del agua que afectaba a la Población Monsenor Larraín, de Las Barrancas. En entrevista sostenida con el Subsecretario del Ministerio de la Vivienda, Tomás Aylwin, recibieron la noticia de que a la brevedad posible sería instalada la red domiciliar para 530 casas y, además, una sede comunitaria para los vecinos. En el grabado aparecen, de izquierda a derecha, la señora Rosa Martínez, tesorera del Centro de Madres de la Población; Alvaro Rodríguez, candidato a regidor de la Democracia Cristiana, que gestionó las medidas anotadas, y la señora Ana García, presidenta del Centro de Madres de la misma población, entidad que solicitó una solución definitiva al problema señalado.

CURSOS DE PROMOCION COMUNITARIA

El próximo sábado será clausurado el curso sobre promoción comunitaria realizado entre los meses de diciembre y enero para Supervisores de la Superintendencia de Educación, a cargo de la Consejería Nacional de Promoción Popular.

El curso contó con la participación de doce supervisores provenientes de todo el país, que fueron seleccionados a través de un concurso para participar en este seminario. Las clases teórico-prácticas fueron realizadas en la localidad de "La Rinconada de Maipú". Las ampliaciones prácticas de la enseñanza recibidas se realizaron durante visitas a la población "Condor de Chile", en San Bernardo; "Villa Nazareth", en Peñafiel; y asentamiento "Santa Inés", de la CORA, en Melipilla.

El ciclo tuvo por objeto instruir a los supervisores sobre el significado y sentido de la Promoción Popular, darles a conocer los métodos de organización comunitaria, la forma en que se actúa para equipar los centros vecinales y de madres, y otros temas.



Positivas fueron las diligencias practicadas por Alvaro Rodríguez L., en orden a conseguir solución al problema del agua que afectaba a la Población Monsenor Larraín, de Las Barrancas. En entrevista sostenida con el Subsecretario del Ministerio de la Vivienda, Tomás Aylwin, recibieron la noticia de que a la brevedad posible sería instalada la red domiciliar para 530 casas y, además, una sede comunitaria para los vecinos. En el grabado aparecen, de izquierda a derecha, la señora Rosa Martínez, tesorera del Centro de Madres de la Población; Alvaro Rodríguez, candidato a regidor de la Democracia Cristiana, que gestionó las medidas anotadas, y la señora Ana García, presidenta del Centro de Madres de la misma población, entidad que solicitó una solución definitiva al problema señalado.

MINISTERIO DE LA VIVIENDA Y URBANISMO

CORPORACION DE SERVICIOS HABITACIONALES

PROGRAMAS DE AUTOCONSTRUCCION

Propuestas Públicas

Provisión Segunda Parte, Elementos Prefabricados y Casetas Sanitarias Prefabricadas, Ambas en Madera. Destinados a la Población de Autoconstrucción "Coyhaique", de Coyhaique.

Solicitan Propuestas Públicas para la Provisión 2a. Parte de 30 elementos prefabricados y casetas sanitarias prefabricadas, ambas en madera, destinadas a la población de autoconstrucción "Coyhaique", de Coyhaique.

ENTREGA DE ANTECEDENTES

Los antecedentes y bases se entregan desde el 4 de enero de 1967, en el Sub-Departamento de Autoconstrucción y Asistencia Técnica, calle Arturo Prat 80, 3° piso, Delegación Regional de Puerto Montt, y Oficina Local de Coyhaique.

APERTURA DE PROPUESTAS

La apertura de Propuestas se hará simultáneamente en Santiago, Puerto Montt y Coyhaique, el día 16 de enero, a las 15 horas, en el Sub-Departamento de Autoconstrucción y Asistencia Técnica, Oficina de Estudios y Propuestas, calle Arturo Prat 80, 2° piso, en las Oficinas de la Delegación Regional de Puerto Montt y en la Oficina Local de Coyhaique.

El Vicepresidente Ejecutivo

ILLEGARON CENTOLLAS

ESTABLECIMIENTOS

MERVILLES

PARA LLEVAR O SERVIRSE

Rondizzoni 2084, Cas. eq. Beuchef, fono 93963. • POR MAYOR Y MENOR

CHEVRON

PIE E°30
SALDO 10 MESES

JOYAS FINAS

RELOJERIA

Gabor

ESTADO 48

NOTA: Central de Abastecimiento no aceptará alzas de precios superiores a los márgenes sustentados por la política económica del Supremo Gobierno.

BASES Y ANTECEDENTES solicitarlos en Avda. Matta 644, Sección Adquisiciones (Entrepiso) de lunes a viernes de 12.30 a 17 horas, y sábados de 9 a 12 horas.

EL JEFE

MINISTERIO DE LA VIVIENDA Y URBANISMO

CORPORACION DE LA VIVIENDA

PROPUESTAS PUBLICAS

CONJUNTO HABITACIONAL "LOTA", PARA LA CAJA DE PREVISION DE EMPLEADOS PARTICULARES Y OBRAS DE URBANIZACION DE LA POBLACION "PLAYA BLANCA", COMUNA DE LOTA.

CARACTERISTICAS: Construcción y urbanización del Conjunto Habitacional "Lota", compuesto de 3 bloques de departamentos de 5 pisos cada uno, con un total de 51 departamentos; 11 locales comerciales; 1 guardería y pasos cubiertos, con una superficie a edificarse de 4.444,25 m², y obras de urbanización de la Población "Playa Blanca".

CONTRATISTAS: Primera y Segunda Categorías del Registro de Contratistas para Construcción de Viviendas, de la Institución.

ANTECEDENTES: Se entregan hasta el 18 de enero en la Oficina de Venta de Antecedentes, Serrano 45, tercer piso.

PROPUESTAS: El día 2 de febrero de 1967, a las 16 horas, en la Oficina del Jefe del Departamento de Construcción, calle Serrano 45, tercer piso.

EL VICEPRESIDENTE EJECUTIVO

MINISTERIO DE OBRAS PUBLICAS

DIRECCION GENERAL DE OBRAS PUBLICAS

DIRECCION DE AEROPUERTOS

Llámanse a Inscripción Especial de Contratistas a las firmas inscritas en Primera Categoría en la Especialidad de Obras de Arquitectura, del Registro General de Contratistas de Obras Públicas, para optar a la Propuesta para la construcción de la Ampliación Edificio Terminal y Bodega de Aduana del Aeropuerto Internacional de Santiago en Pudahuel.

El presupuesto estimativo para estas obras asciende a la suma de \$ 1.700.000.

Esta inscripción Especial se cerrará el día 23 de enero de 1967, a las 12 horas.

Base para esta Inscripción Especial estarán a disposición de los interesados a partir del día 7 del presente en el Departamento de Estudios de la Dirección de Aeropuertos, calle Morandé N° 71, 3° piso, diariamente de 10 a 12 horas.

Dirección General de Obras Sanitarias

DIRECCION DE OBRAS SANITARIAS

DEPARTAMENTO DE CONSTRUCCION

ALCANTARILLADO DE SANTIAGO

Llámanse a Propuestas Públicas para la ejecución de las Obras de Alcantarillado de Santiago. Comuna QUINTA NORMAL, Colectores Leonor de Corte y Tránsito.

PROYECTO N° 3840.

PRESUPUESTO OFICIAL \$ 471.142,50.

APERTURA DE PROPUESTAS: El día 9 de febrero de 1967, a las 11 horas en la Oficina del Ingeniero Jefe del Departamento de Construcción de esta Dirección.

CATEGORIA: Segunda.

ANTECEDENTES: Se entregarán en la Oficina de Propuestas, 3er. piso, Morandé N° 71, Oficina N° 5, del Departamento de Construcción a contar desde el 10 de enero de 1967.

DOCUMENTOS ART. 19 DEL REGLAMENTO: Se recibirán en esta misma Oficina N° 5 hasta el día 4 de febrero.

FINANCIAMIENTO: Erogaciones y Presupuesto.

EL DIRECTOR GENERAL

Temperatura de ayer:
MÍNIMA: 13°, a las
5.30 horas.
MAXIMA: 23,2°, a las
16.40 horas.

En el microbús que corre velozmente por la Avenida España, tres alumnos argentinos que estudian en la Escuela de Verano de la Universidad Santa María, lanzan exclamaciones: "Che, mirá, qué lindo se ve el mar", "Che, mirá, qué lindo se ve el mar".

Las tres se amontonan en la ventanilla para no perderse a ese hermoso compañero azul que corre en un alegre zólope, con la grupa sembrada de motas blancas de espuma, entre paralelos chillidos de gaviotas.

—"Che, mirá, qué lindo se ve el mar", "Che, mirá, qué lindo se ve el mar".
Una de ellas, muy entusiasmada: "¿Podrá indicarnos Ud. por dónde se sube a esos carricos amarillos?"

Pensamos en el más indicado: "Siguen por la Avenida Argentina, lleguen a la calle Simpson, sigan hasta la puerta de un almacén, entren".

—Pero, ¿chicos, si no queremos ver un almacén, sino un ascensor?"
Comprendemos su ignorancia: "En Valparaíso, se entra a los ascensores de esta forma. Debe pasarse por verdulerías, por puertas de almacén, por puentes en pleno centro, por muelles hasta por ventanillas".

—Pero, ¿chicos, si no queremos ver un almacén, sino un ascensor?"
Comprendemos su ignorancia: "En Valparaíso, se entra a los ascensores de esta forma. Debe pasarse por verdulerías, por puertas de almacén, por puentes en pleno centro, por muelles hasta por ventanillas".

—Pero, ¿chicos, si no queremos ver un almacén, sino un ascensor?"
Comprendemos su ignorancia: "En Valparaíso, se entra a los ascensores de esta forma. Debe pasarse por verdulerías, por puertas de almacén, por puentes en pleno centro, por muelles hasta por ventanillas".

—Pero, ¿chicos, si no queremos ver un almacén, sino un ascensor?"
Comprendemos su ignorancia: "En Valparaíso, se entra a los ascensores de esta forma. Debe pasarse por verdulerías, por puertas de almacén, por puentes en pleno centro, por muelles hasta por ventanillas".

—Pero, ¿chicos, si no queremos ver un almacén, sino un ascensor?"
Comprendemos su ignorancia: "En Valparaíso, se entra a los ascensores de esta forma. Debe pasarse por verdulerías, por puertas de almacén, por puentes en pleno centro, por muelles hasta por ventanillas".

—Pero, ¿chicos, si no queremos ver un almacén, sino un ascensor?"
Comprendemos su ignorancia: "En Valparaíso, se entra a los ascensores de esta forma. Debe pasarse por verdulerías, por puertas de almacén, por puentes en pleno centro, por muelles hasta por ventanillas".

—Pero, ¿chicos, si no queremos ver un almacén, sino un ascensor?"
Comprendemos su ignorancia: "En Valparaíso, se entra a los ascensores de esta forma. Debe pasarse por verdulerías, por puertas de almacén, por puentes en pleno centro, por muelles hasta por ventanillas".

—Pero, ¿chicos, si no queremos ver un almacén, sino un ascensor?"
Comprendemos su ignorancia: "En Valparaíso, se entra a los ascensores de esta forma. Debe pasarse por verdulerías, por puertas de almacén, por puentes en pleno centro, por muelles hasta por ventanillas".

—Pero, ¿chicos, si no queremos ver un almacén, sino un ascensor?"
Comprendemos su ignorancia: "En Valparaíso, se entra a los ascensores de esta forma. Debe pasarse por verdulerías, por puertas de almacén, por puentes en pleno centro, por muelles hasta por ventanillas".

—Pero, ¿chicos, si no queremos ver un almacén, sino un ascensor?"
Comprendemos su ignorancia: "En Valparaíso, se entra a los ascensores de esta forma. Debe pasarse por verdulerías, por puertas de almacén, por puentes en pleno centro, por muelles hasta por ventanillas".

—Pero, ¿chicos, si no queremos ver un almacén, sino un ascensor?"
Comprendemos su ignorancia: "En Valparaíso, se entra a los ascensores de esta forma. Debe pasarse por verdulerías, por puertas de almacén, por puentes en pleno centro, por muelles hasta por ventanillas".

—Pero, ¿chicos, si no queremos ver un almacén, sino un ascensor?"
Comprendemos su ignorancia: "En Valparaíso, se entra a los ascensores de esta forma. Debe pasarse por verdulerías, por puertas de almacén, por puentes en pleno centro, por muelles hasta por ventanillas".

—Pero, ¿chicos, si no queremos ver un almacén, sino un ascensor?"
Comprendemos su ignorancia: "En Valparaíso, se entra a los ascensores de esta forma. Debe pasarse por verdulerías, por puertas de almacén, por puentes en pleno centro, por muelles hasta por ventanillas".

—Pero, ¿chicos, si no queremos ver un almacén, sino un ascensor?"
Comprendemos su ignorancia: "En Valparaíso, se entra a los ascensores de esta forma. Debe pasarse por verdulerías, por puertas de almacén, por puentes en pleno centro, por muelles hasta por ventanillas".

—Pero, ¿chicos, si no queremos ver un almacén, sino un ascensor?"
Comprendemos su ignorancia: "En Valparaíso, se entra a los ascensores de esta forma. Debe pasarse por verdulerías, por puertas de almacén, por puentes en pleno centro, por muelles hasta por ventanillas".

—Pero, ¿chicos, si no queremos ver un almacén, sino un ascensor?"
Comprendemos su ignorancia: "En Valparaíso, se entra a los ascensores de esta forma. Debe pasarse por verdulerías, por puertas de almacén, por puentes en pleno centro, por muelles hasta por ventanillas".

—Pero, ¿chicos, si no queremos ver un almacén, sino un ascensor?"
Comprendemos su ignorancia: "En Valparaíso, se entra a los ascensores de esta forma. Debe pasarse por verdulerías, por puertas de almacén, por puentes en pleno centro, por muelles hasta por ventanillas".

—Pero, ¿chicos, si no queremos ver un almacén, sino un ascensor?"
Comprendemos su ignorancia: "En Valparaíso, se entra a los ascensores de esta forma. Debe pasarse por verdulerías, por puertas de almacén, por puentes en pleno centro, por muelles hasta por ventanillas".

—Pero, ¿chicos, si no queremos ver un almacén, sino un ascensor?"
Comprendemos su ignorancia: "En Valparaíso, se entra a los ascensores de esta forma. Debe pasarse por verdulerías, por puertas de almacén, por puentes en pleno centro, por muelles hasta por ventanillas".

—Pero, ¿chicos, si no queremos ver un almacén, sino un ascensor?"
Comprendemos su ignorancia: "En Valparaíso, se entra a los ascensores de esta forma. Debe pasarse por verdulerías, por puertas de almacén, por puentes en pleno centro, por muelles hasta por ventanillas".

—Pero, ¿chicos, si no queremos ver un almacén, sino un ascensor?"
Comprendemos su ignorancia: "En Valparaíso, se entra a los ascensores de esta forma. Debe pasarse por verdulerías, por puertas de almacén, por puentes en pleno centro, por muelles hasta por ventanillas".

—Pero, ¿chicos, si no queremos ver un almacén, sino un ascensor?"
Comprendemos su ignorancia: "En Valparaíso, se entra a los ascensores de esta forma. Debe pasarse por verdulerías, por puertas de almacén, por puentes en pleno centro, por muelles hasta por ventanillas".

—Pero, ¿chicos, si no queremos ver un almacén, sino un ascensor?"
Comprendemos su ignorancia: "En Valparaíso, se entra a los ascensores de esta forma. Debe pasarse por verdulerías, por puertas de almacén, por puentes en pleno centro, por muelles hasta por ventanillas".

—Pero, ¿chicos, si no queremos ver un almacén, sino un ascensor?"
Comprendemos su ignorancia: "En Valparaíso, se entra a los ascensores de esta forma. Debe pasarse por verdulerías, por puertas de almacén, por puentes en pleno centro, por muelles hasta por ventanillas".

—Pero, ¿chicos, si no queremos ver un almacén, sino un ascensor?"
Comprendemos su ignorancia: "En Valparaíso, se entra a los ascensores de esta forma. Debe pasarse por verdulerías, por puertas de almacén, por puentes en pleno centro, por muelles hasta por ventanillas".

El Puerto

hallarán ante una puerta. Empujan la puerta y caminan por el interior de un túnel bajo tierra, de unos 170 metros de largo.

—"Che, mirá, qué lindo se ve el mar", "Che, mirá, qué lindo se ve el mar".

Una de ellas, muy entusiasmada: "¿Podrá indicarnos Ud. por dónde se sube a esos carricos amarillos?"

Pensamos en el más indicado: "Siguen por la Avenida Argentina, lleguen a la calle Simpson, sigan hasta la puerta de un almacén, entren".

—Pero, ¿chicos, si no queremos ver un almacén, sino un ascensor?"
Comprendemos su ignorancia: "En Valparaíso, se entra a los ascensores de esta forma. Debe pasarse por verdulerías, por puertas de almacén, por puentes en pleno centro, por muelles hasta por ventanillas".

—Pero, ¿chicos, si no queremos ver un almacén, sino un ascensor?"
Comprendemos su ignorancia: "En Valparaíso, se entra a los ascensores de esta forma. Debe pasarse por verdulerías, por puertas de almacén, por puentes en pleno centro, por muelles hasta por ventanillas".

—Pero, ¿chicos, si no queremos ver un almacén, sino un ascensor?"
Comprendemos su ignorancia: "En Valparaíso, se entra a los ascensores de esta forma. Debe pasarse por verdulerías, por puertas de almacén, por puentes en pleno centro, por muelles hasta por ventanillas".

—Pero, ¿chicos, si no queremos ver un almacén, sino un ascensor?"
Comprendemos su ignorancia: "En Valparaíso, se entra a los ascensores de esta forma. Debe pasarse por verdulerías, por puertas de almacén, por puentes en pleno centro, por muelles hasta por ventanillas".

—Pero, ¿chicos, si no queremos ver un almacén, sino un ascensor?"
Comprendemos su ignorancia: "En Valparaíso, se entra a los ascensores de esta forma. Debe pasarse por verdulerías, por puertas de almacén, por puentes en pleno centro, por muelles hasta por ventanillas".

—Pero, ¿chicos, si no queremos ver un almacén, sino un ascensor?"
Comprendemos su ignorancia: "En Valparaíso, se entra a los ascensores de esta forma. Debe pasarse por verdulerías, por puertas de almacén, por puentes en pleno centro, por muelles hasta por ventanillas".

—Pero, ¿chicos, si no queremos ver un almacén, sino un ascensor?"
Comprendemos su ignorancia: "En Valparaíso, se entra a los ascensores de esta forma. Debe pasarse por verdulerías, por puertas de almacén, por puentes en pleno centro, por muelles hasta por ventanillas".

—Pero, ¿chicos, si no queremos ver un almacén, sino un ascensor?"
Comprendemos su ignorancia: "En Valparaíso, se entra a los ascensores de esta forma. Debe pasarse por verdulerías, por puertas de almacén, por puentes en pleno centro, por muelles hasta por ventanillas".

—Pero, ¿chicos, si no queremos ver un almacén, sino un ascensor?"
Comprendemos su ignorancia: "En Valparaíso, se entra a los ascensores de esta forma. Debe pasarse por verdulerías, por puertas de almacén, por puentes en pleno centro, por muelles hasta por ventanillas".

—Pero, ¿chicos, si no queremos ver un almacén, sino un ascensor?"
Comprendemos su ignorancia: "En Valparaíso, se entra a los ascensores de esta forma. Debe pasarse por verdulerías, por puertas de almacén, por puentes en pleno centro, por muelles hasta por ventanillas".

—Pero, ¿chicos, si no queremos ver un almacén, sino un ascensor?"
Comprendemos su ignorancia: "En Valparaíso, se entra a los ascensores de esta forma. Debe pasarse por verdulerías, por puertas de almacén, por puentes en pleno centro, por muelles hasta por ventanillas".

—Pero, ¿chicos, si no queremos ver un almacén, sino un ascensor?"
Comprendemos su ignorancia: "En Valparaíso, se entra a los ascensores de esta forma. Debe pasarse por verdulerías, por puertas de almacén, por puentes en pleno centro, por muelles hasta por ventanillas".

—Pero, ¿chicos, si no queremos ver un almacén, sino un ascensor?"
Comprendemos su ignorancia: "En Valparaíso, se entra a los ascensores de esta forma. Debe pasarse por verdulerías, por puertas de almacén, por puentes en pleno centro, por muelles hasta por ventanillas".

—Pero, ¿chicos, si no queremos ver un almacén, sino un ascensor?"
Comprendemos su ignorancia: "En Valparaíso, se entra a los ascensores de esta forma. Debe pasarse por verdulerías, por puertas de almacén, por puentes en pleno centro, por muelles hasta por ventanillas".

—Pero, ¿chicos, si no queremos ver un almacén, sino un ascensor?"
Comprendemos su ignorancia: "En Valparaíso, se entra a los ascensores de esta forma. Debe pasarse por verdulerías, por puertas de almacén, por puentes en pleno centro, por muelles hasta por ventanillas".

—Pero, ¿chicos, si no queremos ver un almacén, sino un ascensor?"
Comprendemos su ignorancia: "En Valparaíso, se entra a los ascensores de esta forma. Debe pasarse por verdulerías, por puertas de almacén, por puentes en pleno centro, por muelles hasta por ventanillas".

—Pero, ¿chicos, si no queremos ver un almacén, sino un ascensor?"
Comprendemos su ignorancia: "En Valparaíso, se entra a los ascensores de esta forma. Debe pasarse por verdulerías, por puertas de almacén, por puentes en pleno centro, por muelles hasta por ventanillas".

—Pero, ¿chicos, si no queremos ver un almacén, sino un ascensor?"
Comprendemos su ignorancia: "En Valparaíso, se entra a los ascensores de esta forma. Debe pasarse por verdulerías, por puertas de almacén, por puentes en pleno centro, por muelles hasta por ventanillas".

—Pero, ¿chicos, si no queremos ver un almacén, sino un ascensor?"
Comprendemos su ignorancia: "En Valparaíso, se entra a los ascensores de esta forma. Debe pasarse por verdulerías, por puertas de almacén, por puentes en pleno centro, por muelles hasta por ventanillas".

—Pero, ¿chicos, si no queremos ver un almacén, sino un ascensor?"
Comprendemos su ignorancia: "En Valparaíso, se entra a los ascensores de esta forma. Debe pasarse por verdulerías, por puertas de almacén, por puentes en pleno centro, por muelles hasta por ventanillas".

—Pero, ¿chicos, si no queremos ver un almacén, sino un ascensor?"
Comprendemos su ignorancia: "En Valparaíso, se entra a los ascensores de esta forma. Debe pasarse por verdulerías, por puertas de almacén, por puentes en pleno centro, por muelles hasta por ventanillas".

—Pero, ¿chicos, si no queremos ver un almacén, sino un ascensor?"
Comprendemos su ignorancia: "En Valparaíso, se entra a los ascensores de esta forma. Debe pasarse por verdulerías, por puertas de almacén, por puentes en pleno centro, por muelles hasta por ventanillas".

—Pero, ¿chicos, si no queremos ver un almacén, sino un ascensor?"
Comprendemos su ignorancia: "En Valparaíso, se entra a los ascensores de esta forma. Debe pasarse por verdulerías, por puertas de almacén, por puentes en pleno centro, por muelles hasta por ventanillas".

—Pero, ¿chicos, si no queremos ver un almacén, sino un ascensor?"
Comprendemos su ignorancia: "En Valparaíso, se entra a los ascensores de esta forma. Debe pasarse por verdulerías, por puertas de almacén, por puentes en pleno centro, por muelles hasta por ventanillas".

—Pero, ¿chicos, si no queremos ver un almacén, sino un ascensor?"
Comprendemos su ignorancia: "En Valparaíso, se entra a los ascensores de esta forma. Debe pasarse por verdulerías, por puertas de almacén, por puentes en pleno centro, por muelles hasta por ventanillas".

—Pero, ¿chicos, si no queremos ver un almacén, sino un ascensor?"
Comprendemos su ignorancia: "En Valparaíso, se entra a los ascensores de esta forma. Debe pasarse por verdulerías, por puertas de almacén, por puentes en pleno centro, por muelles hasta por ventanillas".

—Pero, ¿chicos, si no queremos ver un almacén, sino un ascensor?"
Comprendemos su ignorancia: "En Valparaíso, se entra a los ascensores de esta forma. Debe pasarse por verdulerías, por puertas de almacén, por puentes en pleno centro, por muelles hasta por ventanillas".

—Pero, ¿chicos, si no queremos ver un almacén, sino un ascensor?"
Comprendemos su ignorancia: "En Valparaíso, se entra a los ascensores de esta forma. Debe pasarse por verdulerías, por puertas de almacén, por puentes en pleno centro, por muelles hasta por ventanillas".

—Pero, ¿chicos, si no queremos ver un almacén, sino un ascensor?"
Comprendemos su ignorancia: "En Valparaíso, se entra a los ascensores de esta forma. Debe pasarse por verdulerías, por puertas de almacén, por puentes en pleno centro, por muelles hasta por ventanillas".

—Pero, ¿chicos, si no queremos ver un almacén, sino un ascensor?"
Comprendemos su ignorancia: "En Valparaíso, se entra a los ascensores de esta forma. Debe pasarse por verdulerías, por puertas de almacén, por puentes en pleno centro, por muelles hasta por ventanillas".

Profesores Normalistas Siguen Curso en Universidad Católica de Valparaíso

VALPARAÍSO.— Ochenta profesores normalistas, con experiencia en la docencia y en establecimientos particulares, principalmente de la Temporada Académica de Verano de la Universidad Católica de Valparaíso, el título que los autoriza para ejercer su profesión.

Todos ellos forman parte del Curso especial para Normalistas que se está desarrollando actualmente en la UCV y que se ha venido cumpliendo desde lo que a ellos se refiere—en cuatro etapas sucesivas, a partir de la 6ª Temporada Académica—que se cumplió en el verano de 1964.

Es interesante señalar que este Curso para Normalistas es el único que se realiza en el país y a él concurre, de norte a sur, un grupo de profesores superior a 300, debidamente inscritos y formando parte en su totalidad a profesores de los establecimientos de enseñanza particular de Chile. La mayor parte de los profesores que asisten al Curso, en este caso son de Valparaíso y provincias vecinas.

Las disposiciones reglamentarias señalan que los profesores en ejercicio de sus funciones con una experiencia mínima de hasta 5 años, pueden inscribirse en estos cursos y al término de cuatro temporadas obtienen, previos los exámenes y otras bases de rigor, el título respectivo. La mayor parte de los profesores que actualmente siguen el Curso cuentan con experiencias de 10, 15 y hasta 20 años, y por razones diversas no les ha sido posible obtener su título, lo que ahora cursan en los cursos de TAV-67.

PERFECCIONAMIENTO PARA PROFESORES

Paralelamente con esto y con una matrícula que supera a los 350 alumnos, se inicia el lunes 16 los Cursos de Perfeccionamiento para profesores del 7º Año Básico, los que se dictan mediante un convenio suscrito entre la Universidad Católica de Valparaíso y el Ministerio de Educación a solicitud de esta Secretaría de Estado. La UCV organiza los programas, designa los profesores y realiza el Curso con el financiamiento del

Ministerio, que, a su vez, designa a los profesores que concurren.

El Curso es de perfeccionamiento para profesores primarios fiscales y tiene 6 semanas de duración, con régimen de jornada única en horas de la mañana y complementado con actividades extra programáticas y principalmente conferencias y charlas sobre Reforma Educativa y planes de enseñanza. Los profesores reciben atención preferente del Servicio de Bienestar de la UCV, como parte también del convenio con el Ministerio de Educación.

La matrícula restringida impidió que se inscribiera un mayor número de Directores. El Curso, que no tiene costo alguno para los profesores asistentes, Directores de Colegios y Escuelas Primarias o Secundarias, Fiskales o Particulares, está a cargo del profesor Gabriel Castillo, Técnico en Orientación de la Superintendencia de Educación.

El programa del Curso comprende, entre otros temas: La Pedagogía del Colegio, Participación de los alumnos, Participación de los padres, La comunidad de profesores, Los órganos de decisión y los órganos de consulta, Escuela y Comunidad.

FARMACIAS DE TURNO PARA HOY Y MAÑANA EN VALPARAÍSO

HOY
MEYER: calle Cochrane N° 285.
CONDELL: calle Condell N° 1509.
FRANCIA: Avenida Francisco N° 698.
MUNICH: calle Victoria N° 2811.

MAÑANA
EL LEON: calle Esmeralda N° 1141.
AMERICANA: Avenida Independencia N° 1702.
PROVIDENCIA: calle Honorable N° 2718.
INGLES: Pasaje Quillota N° 20.

EN VISA DEL MAR

HOY
BEDOYA: calle Valparaíso N° 367.
WASHINGTON: calle Cinc Oriente N° 1363.

MAÑANA
VINAMARINA: calle Valparaíso N° 656.
EL AGUILA: calle Cinc Oriente N° 909.

El sofocante calor que hizo anteaer, aumentado por los incendios de pasto que se produjeron en las partes altas de esta ciudad, haciendo un número de hectáreas, tanto en Valparaíso como en Viña del Mar, fue reemplazado ayer por un día muy fresco y agradable. Claro que este grato cambio de temperatura debió pasarse con un buen susto a las dos de la tarde, cuando de ayer, cuando un recio temblor remeció al puerto y a la Ciudad Jardín.

EL VIERNES CLAUSURAN CURSO PARA DIRECTORES

VALPARAÍSO.— Sesenta profesores, todos ellos Directores de establecimientos primarios y secundarios, concurren al Curso para Directores programado por la Temporada Académica de Verano de la Universidad Católica de Valparaíso, que finaliza el próximo viernes, con un acto especial.

La matrícula restringida impidió que se inscribiera un mayor número de Directores. El Curso, que no tiene costo alguno para los profesores asistentes, Directores de Colegios y Escuelas Primarias o Secundarias, Fiskales o Particulares, está a cargo del profesor Gabriel Castillo, Técnico en Orientación de la Superintendencia de Educación.

El programa del Curso comprende, entre otros temas: La Pedagogía del Colegio, Participación de los alumnos, Participación de los padres, La comunidad de profesores, Los órganos de decisión y los órganos de consulta, Escuela y Comunidad.

FARMACIAS DE TURNO PARA HOY Y MAÑANA EN VALPARAÍSO

HOY
MEYER: calle Cochrane N° 285.
CONDELL: calle Condell N° 1509.
FRANCIA: Avenida Francisco N° 698.
MUNICH: calle Victoria N° 2811.

MAÑANA
EL LEON: calle Esmeralda N° 1141.
AMERICANA: Avenida Independencia N° 1702.
PROVIDENCIA: calle Honorable N° 2718.
INGLES: Pasaje Quillota N° 20.

EN VISA DEL MAR

HOY
BEDOYA: calle Valparaíso N° 367.
WASHINGTON: calle Cinc Oriente N° 1363.

MAÑANA
VINAMARINA: calle Valparaíso N° 656.
EL AGUILA: calle Cinc Oriente N° 909.

Algarrobo: Los destacados pintores Mario Rojas y Claudio Mella, produciendo un gran número de su arte, inauguran hoy, en Algarrobo, una completa muestra de sus últimas obras. Motivos de extraordinaria atracción, reflejados en su arte, reflejan el paisaje chileno con toda su natural belleza, serán los que los artistas mencionados someterán al juicio de los habitantes de este hermoso balneario.

Rojas y Mella, para dar una muestra más cabal del dominio de su arte, pintarán en la vía pública y frente a quienes deseen observar la técnica empleada. La obra pictórica de Rojas y Mella se extenderá por idéntica modalidad a lo largo de la costa, prolongándose por todo el mes de enero.

ENTREGA DE ESCUELA AL PERU— El Gobernador Departamental, Carlos Videla, informará la ceremonia de entrega de una escuela prefabricada al Perú, donada por Chile a la zona que fue afectada por un terremoto en el país hermano. Los materiales de la escuela están siendo trasladados en camiones desde Santiago, los que viajan lentamente.

CURICO— Por informaciones proporcionadas por el diputado Carlos García F., se ha tenido conocimiento que la Dirección General del Servicio de Seguro Social llamará pronto a propuestas públicas para adquirir un bien raíz, a fin de que funcione una agencia de dicha repartición en la vecina comuna de Teno, ya que el local que tiene actualmente se encuentra en mal estado y no ofrece las comodidades necesarias, por lo que es de imperiosa urgencia el cambio de esta Oficina, a un lugar adecuado.

Además, en el presupuesto habilitacional del presente año se considerará la posibilidad de construir una población para un gran número de imponentes obreros de la citada localidad de Teno, obra que también es una sentida necesidad para esa proletaria comuna, y de la que se ha venido preocupando desde hace tiempo el diputado García F. para que sea una realidad a corto plazo. (Merino Bustos corresponsal).

APEROS DE CULTIVO PARA ESCUELAS-GRANJAS
CURACAUTIN.— Una considerable partida de herramientas de labranza y cultivo ha llegado a la Dirección Departamental de Educación, enviada por la Sección de Educación Rural del Ministerio de Educación. Estos implementos, para de diversos tipos, azodones, hozas y carretillas, de mano de sólida construcción, están siendo entregados a las distintas Escuelas Quintas y Escuelas Granjas del Departamento.

Esta iniciativa facilita la enseñanza y práctica de los labores de la tierra entre los alumnos de dichas Escuelas especializadas, lo que constituye un positivo paso más en el amplio Plan Educativo del Gobierno. (Salati Castillo corresponsal).

CUANDO SE TRATA DE SU CABELLO

¿Quiere Ud. conservarlo sano, suave, brillante y dócil al peinarlo? Confíe su limpieza sólo a SINALCA el Shampoo moderno sin álcali ni jabón y de grato perfume.

Para una cabellera esplendorosa elija entre cualquiera de sus formas: Polvo, Líquido, Crema o el nuevo tipo con Huevo y Lanolina.

SINALCA

SHAMPOO

SINALCA

SINALCA

SINALCA

SINALCA

POR EL GRAN SANTIAGO



LAS BARRANCAS— En forma acelerada se trabaja en la instalación de la matriz del alcantarillado, con lo que esta comuna tendrá contar con este servicio que era indispensable para mejorar sus condiciones sanitarias. Con moderna maquinaria se hacen las zanjas de unos 10 metros de profundidad, colocándose en ella la gran tubería de la red matriz. EN EL GRABADO, una de las zanjas, con la tubería ya colocada en su fondo. (Baraona, corresponsal).

Quinta Normal CENTRO DE MADRES UNIDAS PRESTO ATENCION MEDICA A 20.000 PERSONAS

QUINTA NORMAL— A 20 mil personas, entre adultos y menores, presta atención médica, por medio de su división especial, el "Centro de Madres Unidas" de esta comuna, que tiene su sede social, propia, en el Pasaje Meza Bell N° 2533. Además de esa labor, este "Centro de Madres Unidas" ha desarrollado también una amplia y fructífera acción en otros campos, tales como el artístico y social. Así es como ha organizado el conjunto cultural "Hernán Merino Correa", efectuó exposición de trabajos hechos por sus socias en 1966, entregó diplomas a las "mamitas" más cooperadoras; donó centenares de juguetes, y eligió Reinas de sus fiestas, coronándolas, a Bessy Rojas y Nancy Cáceres.

Hubo cursos de juguetería, economía doméstica, primeros auxilios, costura y otros, los que fueron dictados por técnicos en cada especialidad, y se cuenta también con una policlínica bien montada y un servicio de teléfono público gratuito para los pobladores del sector. Menciones especiales merecen los cursos de técnica en el arte de titeres, que fueron dictados por Charito Godoy, y las charlas educativas sobre temas de hogar y comunidad.

Preside el "Centro de Madres Unidas", quien fuera fundadora de la institución, Ida Valencia de Marín, con el asesoramiento de Ana Marín, Violeta Catalán Marín, Hilda Lavín de Polanco, Rosa Vera de Conzalez y Georgina Lara Olea. (Silva Vera, corresponsal).

TAXIS COLECTIVOS EN MAIPU

MAIPU— En esta comuna será creado un servicio de taxis colectivos, para cuyo efecto el Subdelegado, Juan Ogaz Leyton, celebrará una entrevista con el Director de Tránsito Caminero, conjuntamente con los choferes que atenderían esta línea, para solicitarle la correspondiente autorización y la fijación de tarifas.

Su recorrido sería por avenida Pararitos, Estación Central, Alameda, hasta Plaza Bulnes, volviendo a Maipú por Los Cerrillos. Este servicio actuaría como línea de circunvalación.

MAIPU— Todas las escuelas primarias de la comuna contarán en 1967 con el Séptimo Año, y la Escuela N° 169 tendrá el Octavo Año. Esta creación de nuevos años de estudio beneficiará en forma considerable a la comuna, dado el aumento de su población escolar y para evitar que los alumnos tengan que viajar a Santiago para proseguir sus estudios. Diversos padres y apoderados informaron a LA NACION que están haciendo gestiones ante las autoridades educacionales para que también se cree el 8º Año en otras escuelas del sector. (Bustos Cubillos, corresponsal).

RED DE ALCANTARILLADO: BARRANCAS

LAS BARRANCAS— Un trabajo de urbanización que era anhelado en diversas poblaciones y también en el pueblo antiguo de Las Barrancas, se está ejecutando en forma acelerada. Se trata de la instalación de la red matriz para la ejecución del alcantarillado, trabajos que beneficiarán a una población calculada en unas 70 mil personas de las siguientes poblaciones: "Estrella de Chile", "Monseñor Manuel Larrain", "Jardín Barrancas", "Alamiro Correa", "Estadio", "Florentina", "San Pablo", "Jardín Lo Espejo", "Santa Teresita", "Teniente</



S.F.1. — 12.142 — MARIE-CHRISTIANE. — Campana de
paja Colmo roja, adornada con gros grain morado. Co-
lección francesa primavera-verano 1967.

Matrimonio en Arica.

Privadamente se efectuó en Arica, el 7 del actual, el matrimonio de la señorita M. Angélica Bulboa Marull con el señor Luis Cerpa Hidalgo.

Enfermo.

Restablecido se encuentra el señor Jorge Palma Zegers.

Viajeros y veraneantes.

A Las Cruces, la familia Errázuriz Barros.
—En su fundo en Curicó, don Salvador Larrain Gana, señora Paulina Maturana de Larrain y familia.
A Los Vilos, la señora Carmo Eyaguirre de Vicen-
do e hijo.
—En Cartagena, don Francisco Lezaeta.
—En su fundo en Calera de Tingo, la señora Pecha Solar de Angulo e hija Verónica, y la señorita Carmen Solar.
—En el mismo punto, los señores Manuel Francisco León y Jorge Palma Zegers.
—De Viña del Mar, la señora Luisa Correa Ariztia.

Aniversario del Leonismo Mundial.

El próximo sábado, a las 11.30 horas, en la Inmobiliaria Española, Carmen 110 se llevará a efecto la comida de gala con motivo de la celebración del 50º aniversario del leonismo mundial. Se encarece la asistencia de todos los socios y sus damas.

DIRECCION GENERAL DE LOS SERVICIOS DE LA ARMADA

PROPUESTA PUBLICA Nº 2.406

Llámanse la atención del comercio en general a esta propuesta que está solicitando la Armada por el siguiente artículo:

LADRILLOS REFRACTARIOS DE ALTA ALUMINA. Rectangulares, tabilla, ancla, de borde, como quemador.

LADRILLOS AISLANTES ESP. MIL-I-18008 (Norma A.S.T.M. Grupo 23) (Tabilla, rectangulares, etc.).

Esta propuesta se anula en el Departamento Adquisiciones de la Dirección General de los Servicios de la Armada el jueves 1 de febrero de 1967, a las 15 horas.

Los formularios respectivos pueden solicitarse en Valparaíso, calle Prat 620, 2º piso, y en Santiago, Comandancia en Jefe de la Armada, Edificio del Ministerio de Defensa Nacional 7º piso.

EL DIRECTOR GENERAL DE LOS
SERVICIOS DE LA ARMADA



Servicio Nacional de
Salud

Central de
Abastecimiento

Propuesta Pública Nº1-2/67
de Importación

MEDICAMENTOS

CELULOSA OXIDADA ESTERIL, TROMBINA TOPICA,
A.C.T.H. MEDIOS DE CONTRASTE, ETC.

PARA EL DIA 21 DE FEBRERO DE 1967,
A LAS 15 HORAS

BASES Y ANTECEDENTES solicitados en Av.
Matta 644, Sección Adquisiciones (Entrepiso),
de lunes a viernes, de 12.30 a 17 horas, y sábados
de 9 a 12 horas.

EL JEFE



PARA SUS VACACIONES

SURTIDO COMPLETO EN:
PANTALONES, CAMISAS,
SHORTS, PUJAMAS
PARA HOMBRES Y NIÑOS

PINTORAS, PUJAMAS,
CAMISONES, BABY DOLL
PARA
SEÑORAS Y NIÑITAS

FINA TERMINACION-PRECIOS MUY BAJOS

FABRICA DE ROPA ALFONSO RUSSO A.
AVENIDA ESPAÑA 141 FONO 90362

Nacimiento en Viña del Mar.

En Viña del Mar ha nacido una hija del señor Jaime Vicuña Cerda y de la señora Ximena Pastene de Vicuña.

Residencia.

La familia Molina Martínez ha trasladado su residencia a la ciudad de Arica.

A Europa.

A Europa la señora Carmen Errázuriz Edwards.

De Estados Unidos.

De EE. UU. la señora María Prieto de Nieto.

In Memoriam.

Hoy, aniversario del fallecimiento de la señora Catalina Giudice de Seghetti se oficiará una misa, a las 9 horas, en la Iglesia Santísima Trinidad.

Rotary Club de Santiago.

Hoy, a las 12.45 horas, el Rotary Club de Santiago celebrará su sesión semanal en el Club de la Unión, bajo la presidencia del Dr. Alberto Rahausen Jiménez. En esta sesión, dedicada a información rotaria, ofrecerá una charla el socio Enso Fanti-nati M., quien dirigirá, además, un "panel" sobre la materia.

Parte de matrimonio.

Circula el siguiente parte: René Ramírez Valdivia y Luisa Sánchez de Ramírez participan a Ud. el matrimonio de su hijo Mirta Renée con el señor Marcelo Benítez Toro, y le invitan a la ceremonia religiosa que se efectuará en la Parroquia Santo Cura de Ars (Carmen Mena Nº 929), el sábado 14 de enero, a las 19.30 horas.

—Alberto Guevara Maldonado y Clotilde Toro de Guevara participan a Ud. el matrimonio de su hijo Marcelo con la señorita Mirta Renée Ramírez Sánchez, y le invitan a la ceremonia religiosa que se efectuará en la Parroquia Santo Cura de Ars (Carmen Mena Nº 929), el sábado 14 de enero, a las 19.30 horas.

—Marcelo Benítez Toro y Mirta Renée Ramírez Sánchez participan a Ud. su matrimonio y le invitan a la ceremonia religiosa que se efectuará en la Parroquia Santo Cura de Ars (Carmen Mena Nº 929), el sábado 14 de enero a las 19.30 horas.

Sociedad de Amigos de la India.

La Sociedad de Amigos de la India presentará hoy a las 18 horas, en el Auditorio del Ministerio de Obras Públicas (Morandé Nº 71 tercer piso) la película en colores "La Nueva India". Entrar a libre.

LA NACION — Miércoles 11 Enero 1967 — 3

Almuerzo.

La Sociedad Bolivariana ofrecerá hoy, a las 13 horas un almuerzo en el Club de la Unión, en honor de los señores César Guzmán Castro y Roberto Meza Fuentes con motivo de su partida a Nicaragua invitados al Congreso de Rubén Darío. Adhesiones a los teléfonos 35688 o 394449.

Sociedad Pro Alienados Augusto Orrego Luca.

La Sociedad Pro Alienados Profesor Augusto Orrego Luca ofrece ramilletes para novios. Llamar al teléfono número 66311.

Cumpleaños.

El niño Eduardo Rodríguez Silva ofreció un té con motivo de sus cumpleaños.

Bautizo.

Ha sido bautizada María Anélica, hija del señor Fernando Valenzuela Torres y de la señora Anélica Álvarez de Valenzuela. Fueron sus padrinos, el señor Miguel Valenzuela Torres y la señora Olga Figueroa de Álvarez.

Club Hípico, Piscina.

La piscina del Club Hípico está abierta para los socios, de martes a domingo.

BANCO DO BRASIL S. A.

Autorizado por Decreto Supremo del
Ministerio de Hacienda N.º 955, de
4 de abril de 1963.

CASA MATRIZ
RIO DE JANEIRO
BRASIL

Oficina en Santiago
Ahumada 132

PERSONAL EJECUTIVO EN CHILE
ANTONIO FRAGOMENI
Gerente

RUY PEREIRA DA SILVA
Subgerente Administrativo

GUILLERMO FORNET FERNANDEZ
Contralor

BALANCE GENERAL AL 31 DE DICIEMBRE DE 1966

Activo y saldos deudores

	I Moneda chilena	II Equivalente de oro y de monedas extranjeras	III TOTALES
A. FONDOS DISPONIBLES.			
1. Caja y documentos computables como encaje	286.705,49	80.564,10	
2. Depósitos en el Banco Central de Chile	862.903,86	106.727,11	
3. Documentos a cargo de otros bancos (canje)	539.051,14		
4. Depósitos en bancos comerciales y Banco del Estado de Chile	188.169,43		
5. Especies y documentos en monedas extranjeras		574.481,58	
6. Depósitos en bancos del exterior			
TOTAL	1.876.829,92	733.772,79	2.610.602,71
B. COLOCACIONES.			
7. Deudores en cuentas corrientes	3.239.790,85		
8. Préstamos	580.489,00		
9. Documentos descontados	1.984.546,97		
10. Otras colocaciones	117.424,10	38.491,60	
SUB-TOTAL	5.922.250,92	38.491,60	
11. Deudores por boletas de garantía, consignaciones judiciales, cartas de crédito y créditos contingentes por avales y fianzas	36.638,36	1.212.944,85	
TOTAL	5.958.888,98	1.251.436,45	7.210.325,43
C. INVERSIONES.			
12. Bienes Raíces:			
a) para el servicio del Banco			
b) afectos a realización			
c) inversiones permanentes de reservas adicionales			
d) destinados a Viviendas Económicas			
13. Valores mobiliarios:			
a) acciones del Banco Central de Chile	548.506,51		
b) aportes a Sociedades Constructoras de Viviendas Económicas	10.438,40		
c) inversiones permanentes de reservas adicionales			
d) otros valores mobiliarios	52.472,59		
14. Otras inversiones	236.735,64		
TOTAL	848.151,14		848.151,14
D. OTRAS CUENTAS DEL ACTIVO.			
15. Saldos con sucursales del país			
16. Operaciones de cambio y varios	9.493.112,24	15.320.242,00	
17. Intereses por cobrar	33.666,61	61.911,13	
TOTAL	9.526.778,85	15.382.153,13	24.908.931,98
E. PERDIDA DEL SEMESTRE.			
TOTALES GENERALES	18.210.648,89	17.367.362,37	35.578.011,26

Pasivo y saldos acreedores

	I Moneda chilena	II Equivalente de oro y de monedas extranjeras	III TOTALES
F. EXIGIBLE A MENOS DE 30 DIAS.			
18. Acreedores en cuentas corrientes	2.929.927,86	295.192,19	
19. Depósitos a menos de 30 días o de plazo vencido	46.477,84		
20. Otros saldos acreedores a la vista	156.313,59	129.318,29	
SUB-TOTAL	3.132.688,89	424.510,48	
21. Boletas de garantía, consignaciones judiciales y cartas de crédito	1.713,05	1.739.269,98	
TOTAL	3.134.401,94	2.163.780,46	5.298.182,40
G. EXIGIBLE A 30 DIAS O MAS.			
22. Depósitos a plazo		26.160,00	
23. Otros saldos acreedores a plazo	4.223,26		
SUB-TOTAL	4.223,26	26.160,00	
24. Boletas de garantía, consignaciones judiciales, cartas de crédito y obligaciones contingentes por avales y fianzas	36.638,36	233.310,92	
TOTAL	40.861,62	259.470,92	300.332,54
H. OBLIGACIONES CON BANCOS, CORRESPONSALES Y OTROS.			
25. Adeudado al Banco Central de Chile			
26. Adeudado a bancos del país			
27. Adeudado a bancos del exterior		1.133.585,00	
SUB-TOTAL		1.133.585,00	
28. Redescuentos vigentes:			
a) con Banco Central de Chile	298.364,04		
b) con otros bancos			
29. Deudas hipotecarias a largo plazo y otras obligaciones			
TOTAL	298.364,04	1.133.585,00	1.429.949,04
I. OTRAS CUENTAS DEL PASIVO.			
30. Saldos con sucursales del país			
31. Operaciones de cambio y varios	9.595.308,51	13.696.061,65	
32. Intereses por pagar	815,89	7.179,00	
TOTAL	9.596.224,40	13.703.240,65	23.299.465,05
J. UTILIDAD DEL SEMESTRE.			
69.386,57			69.386,57
K. CAPITAL Y RESERVAS.			
33. Capital autorizado:			
a) acc. a E			
b) acc. a E	3.600.000,00		
34. Reserva legal	900.000,00		
35. Otras reservas varias	573.410,32	107.285,34	
TOTAL	5.073.410,32	107.285,34	5.180.695,66
TOTALES GENERALES	18.210.648,89	17.367.362,37	35.578.011,26

L. CUENTAS DE ORDEN

36. Obligaciones de directores y empleados (1)			
37. Deudores por créditos del exterior		135.814,00	
38. Bienes administrados en calidad de comisiones de confianza			
39. Valores en custodia	25,00	191.426,28	
40. Valores y letras en garantía	7.153.344,72		
41. Documentos en cobranza	1.502.078,72	19.646.954,85	
42. Certificado de importación en tramitación, custodia y garantía	1.410.432,26		
43. Otras cuentas de orden	676.517,54	235.777,16	
TOTAL	10.742.398,24	20.209.972,29	30.952.370,53

(1) Contabilizadas y englobadas en las "Colocaciones".

CUENTA DE PERDIDAS Y GANANCIAS

QUE COMPRENDE EL PERIODO ENTRE EL 1º DE JULIO Y EL 31 DE DICIEMBRE DE 1966

DEBE	HABER
Intereses pagados y por pagar	Eº 47.588,48
Sueldos, honorarios, gratificaciones e impositivos a fondos de previsión	520.564,43
Remuneración al Directorio	105.450,61
Contribuciones	
Comisiones, arriendos, gastos de administración y otras salidas varias	355.027,29
Utilidad líquida	69.386,57
	Eº 1.098.017,38

GUILLERMO FORNET FERNANDEZ
Reg. 9059 - Lic. 9825
Contador Registrado

ANTONIO FRAGOMENI
Gerente

Hipódromo Chile

SABADO 14 DE ENERO DE 1967

PRIMERA CARRERA — 1.400 metros — Undécima serie — A las 13 horas — (Primera válida para la Triple Inicial).

13-11	1 Papalana	55	8	M. Serrey	L. López
7-3	2 La Dora	54	6	E. Guisardo	E. Pinochet
13-11	3 Little Bell	52	14	G. Meneses	O. Jara
13-11	4 Luis Verónica	54	6	O. Jara	P. Fuentes
13-11	5 Achuleta	53	17	D. Cerda	J. Santos
13-11	6 Caro Kinn	53	14	B. García	J. Duque
13-11	7 Guarcito	53	16	E. Naranjo	A. Castro
13-11	8 Paridora	53	11	V. Bravo	A. Sepúlveda
13-11	9 Vishu	53	18	S. Pradenas	H. González
13-11	10 Paolo	52	2	J. Martínez	H. B. Castro
13-11	11 Tio Nele	52	7	A. Salas	A. Valenzuela
13-11	12 Chamberlain	50	13	L. Hevia	E. Beuzenberg
13-11	13 El Panal	50	9	H. Olguín	R. Castillo J.
13-11	14 Tio Nele	48	3	J. Salinas	R. Melero B.
13-11	15 Freca	48	7	O. López	R. Quirós
13-11	16 Guarcito	47	1	O. López	J. N. Medina
13-11	17 Agudo	45	10	S. Alcalá	

SEGUNDA CARRERA — 900 metros — Condicional — A las 13.25 horas — (Segunda válida para la Triple Inicial).

5-7	1 Camilla	53	6	L. García	A. Ramírez
5-7	2 Kalindi	53	9	J. Salinas	A. Ramírez
5-7	3 Carola	53	5	J. Martínez	A. Ramírez
5-7	4 Calinda	53	4	D. Muñoz	A. Ramírez
5-7	5 Echadain	53	4	J. Pacheco	T. Harner
5-7	6 Ganañor	53	1	D. Cerda	D. Torres
5-7	7 La Pinta	53	10	C. Pazos	E. Rodríguez
5-7	8 Nita Dorada	53	11	A. Parra	J. Posada
5-7	9 Mirón	53	3	L. Camus	L. Toledo
5-7	10 Nalya	53	12	B. García	R. Maggi
5-7	11 Nique	53	7	H. Olguín	P. Jara
5-7	12 Felera	53	8	L. Hevia	R. Quirós

TERCERA CARRERA — 1.200 metros — Condicional — A las 13.55 horas — (Tercera válida para la Triple Inicial).

4-1	1 Academia	54	1	L. Camus	L. Toledo
4-1	2 Barilla	54	4	L. Caroca	L. Castro
4-1	3 Benita	54	6	J. Eguen	C. Miranda
4-1	4 Colinda	54	8	M. Alcántara	J. Vial
4-1	5 Danial	54	3	P. Rojas	M. Martínez
4-1	6 Devita	54	9	R. Salas	T. Bueh
4-1	7 Empire View	54	7	M. Ramírez	E. López
4-1	8 Frutilla	54	10	L. García	N. Parilla
4-1	9 Maldición	54	6	E. Soto	J. Pérez
4-1	10 Nigrita	54	5	J. Pacheco	M. Rendic
4-1	11 Quana	54	5	J. Pacheco	M. Rendic
4-1	12 Penalara	54	12	B. García	A. Gutiérrez
4-1	13 Quenelara	54	13	G. Meneses	D. Torres
4-1	14 Tola	54	15	S. Pradenas	H. González
4-1	15 Tostosa	54	14	M. Flores	A. Luna
4-1	16 Wild Maid	54	11	J. Castillo	C. Castro

CUARTA CARRERA — 1.400 metros — Décima serie "B" — A las 14.25 horas — (Primera válida para la Triple Central).

11-9-13	1 Buena Compra	54	17	J. Eguen	G. Pérez
11-9-13	2 Losatelli	54	7	N. Palma	O. Jara
11-9-13	3 Nayav	54	18	G. Meneses	O. Jara
11-9-13	4 Rudi Puyat	54	16	J. Barrios	A. Luna
11-9-13	5 Acortip	53	13	E. Soto	F. Gasmur
11-9-13	6 Glanoso	53	5	C. Ocampo	O. Silva
11-9-13	7 Ituriano	53	2	C. Bravo	A. Lao
11-9-13	8 Pienosa	53	1	C. Sepúlveda	D. Torres
11-9-13	9 Adimán	52	14	M. Alcántara	E. Beuzenberg
11-9-13	10 Correte	52	15	D. Muñoz	J. Troye
11-9-13	11 Looz	52	12	J. Torres	J. Troye
11-9-13	12 London Smeg	52	10	S. Pradenas	V. Contreras
11-9-13	13 Papalana	52	8	V. Bara	E. Barrios
11-9-13	14 Abena	51	11	M. Martínez	M. Martínez
11-9-13	15 Cacañero	51	3	A. Salas	J. Santos
11-9-13	16 Indemisa	51	6	L. Yáñez	A. Muñoz
11-9-13	17 Micaela	51	4	R. Jaque	L. Santos
11-9-13	18 Topoyet	51	9	J. Castillo	R. Castillo J.

CORRAL: 10 con 11.

QUINTA CARRERA — 1.400 metros — Décima serie "A" — A las 14.55 horas — (Segunda válida para la Triple Central).

12-9-13	1 Beldad	54	16	F. Venegas	L. G. Alvarado
12-9-13	2 Ralco	54	11	M. Serrey	A. López
12-9-13	3 Calandra	54	6	H. Guisardo	H. Guisardo
12-9-13	4 Rabino	53	17	J. Pacheco	E. Barrios
12-9-13	5 Sun Ren	53	1	E. Soto	R. Raballo
12-9-13	6 Vicario	53	14	A. González	P. Briones
12-9-13	7 Fox Blue	52	5	H. Salas	E. Indo G.
12-9-13	8 Miss Palena	52	4	J. Amestelly	A. Gutiérrez
12-9-13	9 Murtan	52	2	J. Torres	J. Zúñiga
12-9-13	10 Puerto Outy	52	8	M. Muñoz	M. Muñoz
12-9-13	11 Shannon	52	10	C. Ocampo	G. Sarmiento
12-9-13	12 A. A. Aia	51	3	D. Bascall	S. Micali
12-9-13	13 Anibal	51	7	V. Ubilla	M. V. Ubilla
12-9-13	14 Calvario	51	15	P. Paredes	R. Villa
12-9-13	15 Ciba	51	13	E. Peña	E. Pinochet
12-9-13	16 Capivara	51	18	B. García	H. Parra
12-9-13	17 Gula	51	9	J. Barrios	A. Luna
12-9-13	18 Gulgano	50	12	L. García	T. Bustos

SEXTA CARRERA — 1.400 metros — Novena serie — A las 15.25 horas — (Segunda válida para la Triple Central).

4-1	1 El Patrón	54	6	M. Ramírez	E. Indo G.
4-1	2 Biaguro	53	13	B. García	D. Torres
4-1	3 Nigrita	53	5	S. Pradenas	S. Micali
4-1	4 Pienosa	53	9	R. Hernández	J. Castro R.
4-1	5 P. Oitote	53	10	G. Meneses	H. Parra
4-1	6 Tarcis	53	1	D. Cerda	G. Avila
4-1	7 Tarcis	53	1	L. Caroca	L. Caroca
4-1	8 Bonda	52	14	C. Calvo	H. Yáñez
4-1	9 D. P. Pano	52	11	R. Rojas	T. Bustos
4-1	10 S. Camero	52	2	A. Salas	O. Licanc
4-1	11 Evadne	52	7	J. Latorre	R. Maggi
4-1	12 Nive	52	7	C. Paredes	A. Vucanovic
4-1	13 Bongo	51	12	D. Muñoz	H. Guisardo
4-1	14 C. Veneno	51	4	A. Salas	P. Baci

SEPTIMA CARRERA — 1.400 metros — Cuarta serie — A las 16.05 horas — (Tercera válida para la Triple Central).

9-12	1 Don Gino	54	17	J. Barrios	M. Arredondo
9-12	2 Mitakawa	52	1	N. N.	M. Arredondo
9-12	3 Mirasol	52	11	J. Pacheco	H. Parra
9-12	4 Apuesta	52	12	E. Soto	E. Indo
9-12	5 G. Printe	53	16	V. Ubilla	O. González
9-12	6 B. B. Lady	49	8	R. Romero	O. González
9-12	7 Sencor	52	3	A. González	J. Santos
9-12	8 Sencor	52	11	N. N.	P. Jara
9-12	9 Celestial	52	13	N. N.	J. Jara
9-12	10 Celitano	51	14	N. N.	F. Gasmur
9-12	11 Chamón	51	10	J. M. Aravena	O. Silva
9-12	12 Pessidra	51	2	M. Ramírez	J. Melero
9-12	13 Sabro Line	50	6	H. Parra	R. Parra
9-12	14 Sabro	49	9	A. González	J. Castro
9-12	15 Chadrón	48	4	L. Caroca	J. Castro
9-12	16 Gato	48	18	H. Olguín	L. Olave
9-12	17 Chadrón	48	15	C. Ocampo	A. Bulloz
9-12	18 Kustler	46	7	A. Parra	D. López

CORRALES: 1 con 2, 5 con 6 y 14 con 15.

OCTAVA CARRERA — 1.400 metros — Tercera serie — A las 16.35 horas — (Segunda válida para la Triple Central).

8-1	1 Bick	54	14	E. Escobar	A. Brique
8-1	2 West Lady	53	12	J. Martínez	E. Vidal
8-1	3 Afonso	56	11	E. Guisardo	M. Rodríguez
8-1	4 Banfield	54	7	B. Jaque	M. Rodríguez
8-1	5 Banfield	54	4	D. Muñoz	A. Sepúlveda
8-1	6 Mohamed	55	6	J. Amestelly	E. Cáceres
8-1	7 Kian-ta	54	9	NO CORRE	J. Indo
8-1	8 Humanista	52	1	G. Jorquera	R. Wenzel
8-1	9 Lakmal	52	1	L. García	R. Wenzel
8-1	10 Talero	51	2	A. Parra	R. Parra
8-1	11 Gran Bulo	49	10	L. Salinas	P. Indo
8-1	12 Ilex	47	5	N. N.	M. Micali
8-1	13 Branchettes	47	15	H. Olguín	A. Henríquez
8-1	14 Erata	46	3	S. Alcalá	I. Dume
8-1	15 Osado	46	13	J. Castillo	L. Toledo

CORRAL: 3 con 4.

NOVENA CARRERA — 1.900 metros — CARRERA ESPECIAL — A las 17.10 horas — (Primera válida para la Triple Final con dividendo al primero y segundo).

1-5	1 Ball Boy	58	1	J. Amestelly	L. Toledo
1-5	2 Quile	58	1	E. Guisardo	J. Zúñiga
1-5	3 Cecil Hobbs	57	3	N. N.	A. Bulloz
1-5	4 Ostinado	54	2	C. Pardo	E. Bravo
1-5	5 Admita	53	3	J. Toro	A. Lao
1-5	6 Thunderbird	46	4	D. P. Castillo	F. Gasmur
1-5	7 Cauciano	45	6	L. Toro	F. León

CORRAL: 11 con 11.

DECIMA CARRERA — 1.400 metros — Quinta serie — A las 17.45 horas — (Segunda válida para la Triple Final).

11-9-13	1 Litigante	55	4	D. Muñoz	R. Maggi
11-9-13	2 Colono	54	5	A. González	P. Briones
11-9-13	3 Pretencioso	54	17	E. Guzmán	S. Galarza
11-9-13	4 Gran Rival	53	13	G. Meneses	D. Torres
11-9-13	5 Hablador	52	11	A. Salas	A. Valdes
11-9-13	6 Mujat	52	1	J. Pacheco	E. Cáceres
11-9-13	7 Rucario	51	5	E. Soto	O. González
11-9-13	8 Rucario	51	3	N. N.	C. Tene
11-9-13	9 Lady York	51	14	C. Sepúlveda	E. López
11-9-13	10 Ralpena	51	2	J. Amestelly	A. Brique
11-9-13	11 Combeby	51	7	NO CORRE	M. Norambuena
11-9-13	12 Divo	49	12	D. Bascall	E. Gasmur
11-9-13	13 Tequena	51	8	H. Olguín	G. Meneses
11-9-13	14 Anucha	50	15	V. Ubilla	O. González
11-9-13	15 Stanford	50	15	J. M. Aravena	S. González
11-9-13	16 Indio Pijo	49	9	J. M. Aravena	D. Orellana
11-9-13	17 Tronado	49	6	D. Cerda	D. Orellana

UNDECIMA CARRERA — 1.400 metros — Sexta serie — A las 18.20 horas — (Segunda válida para la Triple Final).

11-9-13	1 Bellavita	53	1	E. Guzmán	A. Carraña
11-9-13	2 Chindabell	53	11	J. Toro	P. Briones
11-9-13	3 Ador	52	6	A. González	P. Briones
11-9-13	4 Lagun	52	18	M. Ramírez	J. M. Aravena
11-9-13	5 Estrella	52	4	J. Barrios	E. Henríquez
11-9-13	6 Teto	52	16	J. Amestelly	E. Rodríguez
11-9-13	7 Durazo	52	15	J. Salinas	E. Becar
11-9-13	8 Gran Sador	52	14	L. Camus	J. Santos
11-9-13	9 Molesta	52	1	M. Alcántara	A. Jara
11-9-13	10 Rustavi	52	10	J. Pacheco	D. Miranda
11-9-13	11 Shillev	52	17	D. Cerda	D. Torres
11-9-13	12 Tono	52	5	E. Soto	R. Pérez
11-9-13	13 Dimodero	51	13	D. Bascall	S. Micali
11-9-13	14 El Bernal	51	8	D. Muñoz	A. Ramírez
11-9-13	15 Mithila	51	9	J. Martínez	B. Castro
11-9-13	16 J. J. J. J.	51	9	H. Olguín	L. H. Sorral
11-9-13	17 Audetera	50	7	L. García	J. Potadas

CORRAL: 2 con 3.

Pedro Ulloa, Jinete de Ben Gurión

Pedro Ulloa dirigirá a Ben Gurión en el Derby, y de esta manera Naguilan ha quedado sin jinete.



Antonio Bullerz presentará a Cecil Hobbs en el premio "Cincuentenario de LA NACION", sobre 1.900 metros.



Daniel Torres se ha convertido en uno de los mejores preparadores del Hipódromo Chile. Gana con frecuencia.

DUODECIMA CARRERA — 1.400 metros — Séptima serie — A las 18.55 horas — (Tercera válida para la Triple Final) — Con dividendo al primero y segundo.

5-1	1 Capitalista	53	6	V. Arredondo	O. González
5-1	2 Nibel	52	6	H. Olguín	A. Valenzuela
5-1	3 Rahumbrada	52	10	J. Martínez	L. A. Caroca
5-1	4 Manola G.	52	8	S. Pradenas	V. Contreras
5-1	5 Refración	52	1	D. Cerda	O. Orellana
5-1	6 Valioso	52	11	E. Rodríguez	E. Rodríguez
5-1	7 Molotobina	51	7	A. Parra	E. Rodríguez
5-1	8 Varón	52	3	M. N.	M. Martínez
5-1	9 Astero	51	1	A. Salas	E. Bravo
5-1	10 Celor	51	6	A. Salas	P. Briones
5-1	11 Maczalla	49	14	R. López	J. Zúñiga
5-1	12 Riachón	51	2	E. Soto	A. Vucanovic
5-1	13 Huelzo	51	16	N. N.	F. Indo G.
5-1	14 Porfida	50	1	L. Caroca	A. Bulloz
5-1	15 Huelzo	50	14	C. Sepúlveda	S. Micali
5-1	16 Bilesto	49	7	D. Bascall	O. Lizama
5-1	17 Bilesto	49	7	D. Bascall	O. Lizama

CORRALES: 6 con 7 y 10 con 11.

El Duelo de las Barras Vuelve al Clásico

En un espectáculo netamente festivo y musical como el de esta noche reinará de nuevo —como en los Clásicos de antaño— la rivalidad derivada de la presentación individual de cada barra. "Risas a Todo Color" presentará Universidad de Chile. La Católica hará "Cuando Llega el Amor"

Vuelven los clásicos tradicionales. Nuevamente aquella rivalidad tan especial en la presentación de las barras universitarias, disputando con arte, ingenio y picardía el aplauso del público, en ese aperitivo histriónico-musical. Elevado prefacio del añojo duelo futbolístico entre nuestros dos principales planteles universitarios, y cuya espectacularidad, por su oportunidad y singular concepción, difícilmente pueda tener parangón en parte alguna.

Esta noche harán su "reñtrée" en el escenario gigante del Estadio Nacional, los cuadros musicales y cromáticos, donde desfilarán alegres comparsas animadas por bellas melodías y graciosos diálogos. Los sentidos de los espectadores gustarán del panorama festivo y carnavalesco, de inspiradas composiciones y chispeantes libretos, con reminiscencias del pasado, en el aspecto temático, aun cuando sus proyecciones estarán orientadas al futuro, organizativamente ha blando.

Pero esta versión nocturna del viejo clásico universitario, correspondiente al año 1966, tendrá un carácter diferente al de los que se han venido presentando en el último tiempo. Ahora tendremos otra vez esa rivalidad tan propia de temporadas pasadas, con espectáculos de diferente contenido pero unidos en el mismo concepto: cual es hacer de la confrontación deportiva un motivo para llevar al público una fiesta de marcado tinte estudiantil, poniendo sobre el césped de Suñes el espíritu aficionado al tablado, que durante el año ocupó las aulas buscando en los libros el camino de su futuro. Espiritu este que estaba desapareciendo al transformarse el espectáculo, al ir adquiriendo un tono un tanto unilateral. Porque en aras de una mayor magnificencia se fue desvirtuando el sentido de este torneo artístico-creativo, para dar paso a espectáculo de carácter más profesional, con las barras relegadas a un segundo plano. Y ese afán competitivo en imaginación, que mueve a la superación constante y cuyo significado indudablemente importa a un activo novedoso para el espectador que repletaba en esa ocasión nuestro principal coliseo deportivo, amenazaba con desaparecer. Felizmente esta noche regresa la competencia.



Como siempre, habrá múltiple despliegue de muchachas en el Clásico de esta noche. Las muchachas del grabado, que fueron captadas durante el último ensayo, son, sin duda, un adelanto de lo que habrá en escena esta noche en el Estadio Nacional.

clá angular entre ambas universidades, prólogo esencial del fútbol.

EL CIRCO EN PISTA GIGANTE

La Presentación de Universidad de Chile iniciará la parte espectacular de la velada artístico-deportiva. El "Chuncho" sonará el humor, el diálogo jocoso, en el que la sonrisa ballará en los rostros de los asistentes con la gracia y piruetas de los payasos, bailarinas y gimnastas que poblarán la cancha en un despliegue de vestimentas multicolores y lentejuelas. Será la eterna muchacha del circo la que nos lleve de la mano por ese mundo de la carpa, con la alegría que irradian sus personajes y el recuerdo que nos trae esa noble actividad que poco a poco va entrando en el pasado para dar paso a expresiones más modernas del entretenimiento.

Pero no cabe duda de que será un tema novedoso y nunca antes tratado en esta clase de espectáculos. Además, una presentación montada con gran despliegue de decorados —22 millones el costo— y con un denominador común: la continuidad de un humor liviano y que es el ingrediente que el público espera encontrar. Así lo creen sus ideadores, dos figuras bastante conocidas en el ambiente deportivo, Sergio Guzmán, ex campeón de los 400 metros planos, e Ignacio Allaga, también ex campeón de los 400 vallas.

CUANDO LLEGA EL AMOR

Por su parte, la barra del campeón, Universidad Católica, dirigida por Ariel Arancibia, en la parte artística, desarrollará una exhibición con perspectivas hacia el pasado que será fundamentalmente alegre, con tinte musical, para lo que Arancibia ha creado cuatro canciones, siendo la más importante "Cuando llega el amor", aireador de la cual se desenvolverá el tema central. Este girará personificado en un sombrero de copa, que con el tiempo va cambiando de dueño, y entonces las experiencias se van desgranando sobre el pasto del campo del estadio, para solaz de los espectadores.

Las canciones serán interpretadas por los hermanos Jorge Jiménez, estudiante de Medicina de la Universidad Católica, y Nana y Marcela Jiménez, estudiantes de Enfermería. Además actuarán en un primer plano Gonzalo Jiménez, estudiante de Derecho, y Carlos Reed, estudiante de Medicina.

En la primera parte se presentará el ballet de Alfonso Umanu, para enseguida dar paso al aspecto más alegre con que concluirá. Su autor, Ariel Arancibia, aseguró que su presentación superará a la de la Chile. Pero sin duda que el mejor tribunal serán esos 80 mil pares de ojos que repletarán las gradas desde temprano.

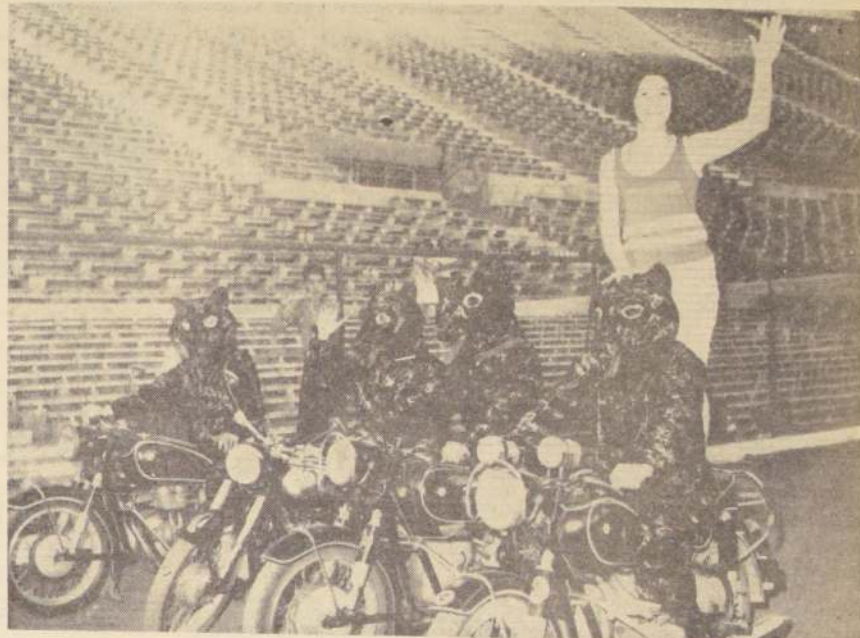

Altamente espectacular en cuanto a colorido y efectos visuales será la presentación de la barra de Universidad de Chile esta noche. Motociclistas acrobáticos y la presentación de Pamela Ibáñez como guaripola al estilo norteamericano, darán una nota netamente circense al espectáculo de la "U" será, precisamente, un circo a todo color.

El Match de Esta Noche es Decisivo para la "U"

El elenco que adiestra Alamos tiene imperiosamente que ganar a U. Católica para tener cierta posibilidad al vicecampeonato. A las 22 horas comienza el partido entre ambas Universidades

Con la edición nocturna del tradicional Clásico Universitario, comienza esta noche la disputa de la última fecha del Campeonato Profesional de Fútbol de 1966 y que ya pertenece a Universidad Católica.

Contrariamente a lo que pudiera pensarse, por el hecho de haberse clasificado ya campeón del torneo el equipo que dirige Luis Vidal, el partido reviste mucha importancia, sobre todo para los adeptos de la "U". Ello, porque la escuadra del chuncho, tiene forzosamente que ganar si desea tener alguna posibilidad de adjudicarse el subítulo y acompañar de este modo a sus adversarios de esta noche, en la Copa Libertadores de América.

Por eso es que se luchará a conciencia esta noche. Por un lado, es una magnífica oportunidad para que UC, culmine su excelente campaña con una victoria sobre un elenco siempre poderoso como es la "U" y por otro, estos tendrán que bregar duro, ya que aparte de lo que les significaría un triunfo sobre el campeón del torneo, repetimos que al mismo tiempo existirían aún posibilidades de que pudieran adjudicarse el vicecampeonato.

Las novedades de ambos elencos son las siguientes. En Universidad Católica retornaría Washington Villarroel a la zaga extrema, toda vez que ya cumplió su partido de suspensión, saliendo por lo tanto el argentino Amoresano. El resto del elenco sería el mismo que en la jornada anterior, batió a La Serena por 3 a 1. En Universidad de Chile estaría ausente Hugo Villanueva (se lesionó en el partido con San Felipe). Su puesto lo ocupará Juan Rodríguez y Luis Eyzaguirre retorna a su plaza habitual. No podrá ser de la partida tampoco Leonel Sánchez, ya que aún no se recupera del desgarro que sufrió en el match con Santiago Wanderers, siendo Oleniack el candidato más seguro para jugar en la punta izquierda, toda vez que Alamos no quedó muy conforme con el rendimiento de Peralta, que la semana anterior reemplazó a Leonel.

Por lo que se puede apreciar, las encenas alinearán con los mejores hombres que tienen actualmente, descartando indudablemente a los lesionados. No cabe duda que el cotejo será reñido desde el comienzo. U. Católica jugará con la tranquilidad de saberse ya campeón y Universidad de Chile, con la obligación de ganar, ya que un empate no le sirve para sus pretensiones.

Rechazan Petición de Clay para no Hacer el Servicio Militar

FRANKFORT (Kentucky), 10 (UPI).—La Junta de Apelaciones del Servicio Militar de Kentucky rechazó la solicitud del campeón mundial de Peso Pesado, Cassius Clay, para que se le eximiera de ir a las filas por "razones de conciencia".

Clay había pedido que se le clasificara de nuevo en la categoría de los que objetan por el motivo citado el prestar servicio en las Fuerzas Armadas.

El anuncio fue hecho por el Coronel Everett Stephenson, Director del Servicio Selectivo de Kentucky, en conferencia de prensa que ofreció aquí. Stephenson señaló que la decisión de rechazar el pedido de Clay se tomó por unanimidad. La Junta de Apelaciones está formada por 5 miembros.

Sin embargo, Clay tiene pendiente otra apelación para que se le exima por completo de prestar servicio militar, basándose en que es ministro de la secta de los musulmanes negros. La modificación que había solicitado ahora como "por razones de conciencia" le

habría permitido prestar este servicio sin ir a filas, en calidad de no combatiente, trabajando, para una organización civil no lucrativa.

Precio de las entradas para el "Clásico"

La Dirección de Industria y Comercio fijó ayer los precios de las entradas en el Estadio Nacional para la celebración del Clásico Universitario, que se efectuará hoy en la noche.

Según esa resolución la galería quedó fijada en \$ 3, galerías laterales \$ 4,50; tribuna bajo marquesina \$ 17; tribuna fuera de marquesina \$ 14; tribuna de pista \$ 10; tribuna Andes \$ 8; tribuna para socios \$ 3,50, y galería para socios \$ 2.



Todos opinan lo mismo. Pedro Araya es el mejor puntero derecho de Chile y su duelo con Gustavo Laube será otra de las atracciones del match de esta noche.



Alberto Foulhoux está pasando por un excelente periodo y los zagueros de la "U" tendrán que cuidarlo bastante si no quieren pasar malos ratos.

YO PIENSO QUE..

por JORGE FERNANDEZ

Es preciso remediar lo que aparentemente es una injusticia. Ayer, al referirme a las figuras que más importancia habían tenido en la obtención de los cuatro títulos de Universidad Católica, mencioné a Sergio Livingstone, quien, como se recordará, integro los cuadros campeones de 1949 y 1954. No hay en esto ni el más mínimo desconocimiento de la tremenda influencia del ex arquero internacional, en el desarrollo del fútbol de Universidad Católica. Lo que ocurre, es que se mencionó a José Manuel Moreno en el cuadro de 1949, porque futbolísticamente reveló más como conductor y como orientador

del conjunto, como consecuencia directa de la función que cumplía y que nada tiene que ver con el rendimiento personal en alguno o en todos los partidos. El caso de Montuori, que fue incluido como la gran figura de 1959, obedece, principalmente, al hecho de que el entrelazo argentino, tuvo en ese torneo una campaña no sólo espectacular, sino también de rendimiento muy parejo, en contraste con la faena del "Sapo" que no siempre fue muy regular.

Ello, reitero, no implica en modo alguno, discutir siquiera la excepcional calidad de Sergio Livingstone y lo mucho que significó para Universidad

Católica. Tanto, que hubo momentos en que, no sin razón, se dijo que Livingstone era Universidad Católica y viceversa. Ahora, en el terreno futbolístico, estoy plenamente convencido que no ha nacido todavía un arquero que lo supere, y que fue, al mismo tiempo, el más completo de todo el fútbol chileno. Recordar, por ejemplo, que en una ocasión alguien me hizo esta pregunta: "¿Cuál ha sido el mejor guardameta que Ud. vio?". Yo le respondí: "He visto a los mejores del mundo, y es probable que alguno sea igual al Sapo, pero superior, ninguno". Lo dije hace años y lo repito ahora, plenamente convencido.

directamente, y su respuesta fue de una elocuencia tan simple, como conmovedora: "Mi padre fue socio del Santiago y un hincha especial de Raul Toro. Yendo con él todos los domingos a la cancha, aprendí a querer los colores bohemios. Ahora él ya no está, se fue hace dos años atrás, pero yo igual sigo al equipo, acompañado ahora por mi mujer y por mis tres hijos. Es la manera, la única manera que tengo, de seguir amarrado al recuerdo del viejo y a la tradición que me legó..."



Una escena que se repetirá esta noche, cuando se cotejen Universidad de Chile y U. Católica. Marcos, amaga seriamente a la defensa de sus tradicionales rivales y dispara a la carrera, rebotando el balón en el cuerpo de Villarroel y Adriazola se cierran sobre su arquero por las dudas.

1.1.67 CAP. 12.12.01./04

Partida	PRODUCTO	Unid. Aran.	DERECHOS			
			GENERALES		REBAJADOS	
			Especif.	Adval.	Especif.	Adval.
	a) las semillas y frutos oleaginosos (partida 12.01);					
	b) los productos farmacéuticos del Capítulo 30;					
	c) los artículos de perfumería y de tocador del Capítulo 33;					
	d) los desinfectantes, insecticidas, fungicidas, herbicidas y productos análogos de la partida 38.11.					
12.01	SEMILLAS Y FRUTOS OLEAGINOSOS, INCLUSO QUEBRANTADOS.					
	01 De maní	KB.	Libre	95		
	02 De copra	KB.	Libre	37		
	03 De ricino	KB.	Libre	55		
	98 Para siembra, incluidas las citadas en las subpartidas 01 a 03	KB.	Libre	40		
	99 Otros	KB.	Libre	55		
12.02	HARINAS DE SEMILLAS Y DE FRUTOS OLEAGINOSOS, SIN DESGRASAR, EXCEPTO LA DE MOSTAZA.					
	01 De soja (soya)	KB.	1.40	165		
	99 Otras	KB.	1.40	80		
12.03	SEMILLAS, ESPORAS Y FRUTOS PARA LA SIEMBRA.					
	01 De chacarera, de forraje y de hortalizas	KB.	Libre	45		
	99 Otros	KB.	Libre	85		
12.04	REMOLACHA AZUCARERA (INCLUSO EN RODAJAS) EN FRESCO, DESECADA O EN POLVO.					

1.1.67

CAP. 12.12.10/

Partida	PRODUCTO	Unid. Aran.	DERECHOS			
			GENERALES		REBAJADOS	
			Especif.	Adval.	Especif.	Adval.
12.10	REMOLACHAS, NABOS, RAICES FORRAJERAS; HENO, ALFALFA, ESPARCETA, TRREOL, COLES FORRAJERAS, ALTRAMUCES, VEZAS Y DEMAS PRODUCTOS FORRAJEROS ANALOGOS.	KB.	0.10	200		

1.1.67 CAP. 12.12.04/06

Partida	PRODUCTO	Unid. Aran.	DERECHOS			
			GENERALES		REBAJADOS	
			Especif.	Adval.	Especif.	Adval.
	CAÑA DE AZUCAR	KB.	0.65	110		
12.05	RAICES DE ACHICORIA, FRESCAS O DESECADAS, INCLUSO CORTADAS, SIN TOSTAR.	KB.	0.80	55		
12.06	LUPULO (CONOS Y LUPULINO)	KB.	1.40	30		
12.07	PLANTAS, PARTES DE PLANTAS, SEMILLAS Y FRUTOS DE LAS ESPECIES UTILIZADAS PRINCIPALMENTE EN PERFUMERIA, MEDICINA O EN USOS INSECTICIDAS, PARASITICIDAS Y ANALOGOS, FRESCOS O SECOS, INCLUSO CORTADOS, TRITURADOS O PULVERIZADOS.					
	01 Nuez Vómica y de kola	KL.	0.40	40		
	02 Aloe o acíbar	KL.	Libre	25		
	03 Cornezuelo del centeno	KL.	Libre	20		
	04 Flores medicinales					
	01 en polvo	KL.	2.30	6		
	99 las demás	KB.	0.60	100		
	99 Otros					
	01 en polvo	KL.	2.30	6		
	99 las demás	KB.	0.70	55		
12.08	ALGARROBAS FRESCAS O SECAS INCLUSO TRITURADAS O PULVERIZADAS; HUESOS DE FRUTAS Y PRODUCTOS VEGETALES EMPLEADOS PRINCIPALMENTE EN LA ALIMENTACION HUMANA, NO EXPRESADOS NI COMPENDIDOS EN OTRAS PARTIDAS					
	01 Harina de algarrobas.	KB.	0.30	25		
	99 Otros	KB.	Libre	195		
12.09	PAJA Y CASCABILLO DE CEREALES, EN BRUTO, INCLUSO FIGADOS.	KB.	0.80	110		

1.1.67

CAP. 13

Partida	PRODUCTO	Unid. Aran.	DERECHOS			
			GENERALES		REBAJADOS	
			Especif.	Adval.	Especif.	Adval.
	CAPITULO 13.					
	MATERIAS PRIMAS VEGETALES TINTORIAS O CURTIENTES; GOMAS, RESINAS Y OTROS JUGOS Y EXTRACTOS VEGETALES.					
	NOTA.-					
	Los extractos de regaliz, pelitre, lúpulo, álamo y el opio se consideran como jugos y extractos vegetales (partida 13.03).					
	No están comprendidos en la partida 13.03:					
	a) los extractos de regaliz que contengan más del 10% en peso de azúcar o que se presenten como artículos de confitería (partida 17.04);					
	b) los extractos de malta (partida 19.01);					
	c) los extractos de café, té o mate (partida 21.02);					
	d) los jugos y extractos vegetales adicionados de alcohol que constituyan bebidas, así como los preparados alcohólicos compuestos de extractos vegetales (llamados extractos concentrados) para la fabricación de bebidas (Capítulo 22);					
	e) el alcanfor natural (partida 29.13) y la glicerina (partida 29.41);					
	f) los medicamentos (partida 30.03);					
	g) los extractos curtientes o tintóreos (partidas 32.01 ó 32.04);					
	h) los aceites esenciales y los resinosos (partida 33.01) y las aguas destiladas aromáticas y disoluciones acuosas de aceites esenciales (partida 33.05);					

46.4
184

CAP. 13.13.01/03

1.1.67

Partida	PRODUCTO	Unid. Aren.	DERECHOS			
			GENERALES		REBAJADOS	
			Especif.	Adval.	Especif.	Adval.
	13) el caucho, la balata, la gutapercha y las gomas naturales análogas (partida 40.01).					
13.01	MATERIAS PRIMAS VEGETALES TINTORIAS O CURTIENTES	KB.	2.00	30		
13.02	GOMA LACA, INCLUSO BLANQUEADA; GOMAS, GOMORRESINAS, RESINAS Y BALSAMOS NATURALES					
	01 Goma laca	KB.	1.00	40		
	02 Gomas					
	01 arábica	KB.	1.00	40		
	02 tragacanto	KB.	3.00	30		
	99 las demás	KB.	1.00	40		
	03 Resinas	KB.	0.60	50		
	04 Balsamos	KL.	2.00	30		
	99 Otros	KL.	2.00	40		
13.03	JUGOS Y EXTRACTOS VEGETALES; PECTINA; AGAR-AGAR Y OTROS MUCILAGOS Y ESPESANTES NATURALES EXTRAIDOS DE VEGETALES					
	01 Jugos y extractos					
	01 opios	KL.	25.00	10		
	02 extractos de boldo, de ratania, de zarzamora	KL.	8.00	200		
	03 de lúpulo	KL.	8.00	70		
	97 tinturas	FB.	2.30	5		
	98 extractos fluidos	KB.	2.00	200		
	99 los demás	KL.	8.00	5		
	99 Otros					
	01 agar-agar	KL.	Libre	25		
	99 los demás	KB.	0.45	55		

CAP. 14.14.02/0.

1.1.67

Partida	PRODUCTO	Unid. Aren.	DERECHOS			
			GENERALES		REBAJADOS	
			Especif.	Adval.	Especif.	Adval.
14.02	MATERIAS VEGETALES EMPLEADAS PRINCIPALMENTE COMO RELLENO (MIRRA, CRIN VEGETAL, CRIN MARINA Y SIMILARES), INCLUSO EN CAPAS CON SOPORTE DE OTRAS MATERIAS O SIN EL	KB.	0.25	110		
14.03	MATERIAS VEGETALES EMPLEADAS PRINCIPALMENTE EN LA FABRICACION DE ESCOPAS Y CEPILLOS (SORGO, PIASAVA, GRAMA, TAMPICO Y SIMILARES), INCLUSO TORCIDAS O EN HACES					
	01 En bruto					
	01 piassava	KB.	0.25	50		
	02 tampico	KB.	0.35	50		
	03 zacatón	KB.	0.7	50		
	99 las demás	KB.		0		
	99 Otras					
	01 piassava	KB.	0.45	55		
	02 tampico	KB.	0.60	50		
	03 zacatón	KB.	0.50	50		
	99 las demás	KB.	0.50	110		
14.04	SEMILLAS DURAS, PEQUENAS, CASCARAS Y NUECES (NUECES DE COROZO, PALMERA-DUM Y SIMILARES), PARA TALLAR	KB.	0.80	110		
14.05	PRODUCTOS DE ORIGEN VEGETAL NO EXPRESADOS NI COMPRENDIDOS EN OTRAS PARTIDAS	KB.	0.80	110		

CAP. 14.14.01

1.1.67

Partida	PRODUCTO	Unid. Aren.	DERECHOS			
			GENERALES		REBAJADOS	
			Especif.	Adval.	Especif.	Adval.
	CAPITULO 14.					
	MATERIAS PARA TRENZAR Y TALLAR, Y OTROS PRODUCTOS DE ORIGEN VEGETAL NO EXPRESADOS NI COMPRENDIDOS EN OTRA PARTE DEL ARANCEL.					
	NOTAS.-					
	1.- Se excluyen de este Capítulo y se clasifican en la Sección XI las materias y fibras vegetales de las especies principalmente utilizadas en la fabricación de textiles cualquiera que sea su preparación, así como las materias vegetales que hayan sufrido un trabajo especial con destino a su utilización exclusiva como materias textiles.					
	2.- Los trozos de mimbre, caña, bambú y análogos, las maderas de roble y el roble molido corresponden a la partida 14.01. No se clasifican en esta partida las láminas y cintas de madera (partida 44.09).					
	3.- La partida 14.02 no comprende la lana de madera (partida 44.12).					
	4.- La partida 14.03 no comprende las cabezas preparadas para artículos de cepillería (partida 96.03)					
14.01	MATERIAS VEGETALES EMPLEADAS PRINCIPALMENTE EN CESTERIA O ESPARTERIA (MIMBRE, CAÑA, BAMBU, ROTE, JUNCO, RAFFIA, PAJA DE CEREALES LIMPIADA, BLANQUEADA O TEÑIDA, CORTEZAS DE TILLO Y SIMILARES)					
	01 En bruto	KB.	0.25	135		
	99 Otras	KB.	0.50	135		

CAP. 15.

1.1.67

Partida	PRODUCTO	Unid. Aren.	DERECHOS			
			GENERALES		REBAJADOS	
			Especif.	Adval.	Especif.	Adval.
	SECCION III					
	GRASAS Y ACEITES (ANIMALES Y VEGETALES); PRODUCTOS DE SU DESDOBLAMIENTO; GRASAS ALIMENTICIAS ELABORADAS; CERAS DE ORIGEN ANIMAL O VEGETAL.					
	NOTA NACIONAL.-					
	Los productos alimenticios se considerarán como aptos para el consumo humano cuando cumplan con las exigencias que estipula el Reglamento Sanitario de Alimentos y su importación estará condicionada a dichas normas. (Decreto Ministerio Salud Pública No 377, D.O. 9 noviembre 1960).					
	OBSERVACION: La importación requiere V.B. de Sanidad Vegetal.					
	CAPITULO 15.					
	GRASAS Y ACEITES (ANIMALES Y VEGETALES); PRODUCTOS DE SU DESDOBLAMIENTO; GRASAS ALIMENTICIAS ELABORADAS; CERAS DE ORIGEN ANIMAL O VEGETAL.					
	NOTAS.-					
	1.- Este Capítulo no comprende:					
	a) el tocino y la grasa de cerdo y de aves de corral, sin prensar ni fundir (partida 02.05);					
	b) la manteca de cacao (partida 18.04);					
	c) los chicharrones (partida 23.01), las tortas oleaginosas, orujo de aceitunas y otros residuos de la ex-					

1.1.67

CAP. 15. 15.01/03

Partida	PRODUCTO	Unid. Aran.	DERECHOS			
			GENERALES		REBAJADOS	
			Especif.	Adval.	Especif.	Adval.
	tracción de aceites vegetales (partida 23.04); d) los ácidos grasos aislados, las ceras preparadas, los cuerpos grasos transformados en productos farmacéuticos, pinturas, barnices, jabones, productos de perfumería o de tocador y en cosméticos, los aceites sulfonados y demás productos comprendidos en la Sección VI; e) el caucho facticio derivado de los aceites (partida 40.02) 2.- Las pastas de neutralización (soap-stocks), las borras o heces de aceites, la brea esteárica, la brea de guarda y la pez de glicerina corren a la partida 15.17					
15.01	MANTECA Y OTRAS GRASAS DE CERDO PENSADAS O FUNDIDAS; GRASA DE AVES DE CORRAL PENSADA O FUNDIDA					
	01 De cerdo					
	01 comestible	KB.	2.00	10		
	99 las demás	KB.	0.60	75		
	99 Otras	KB.	2.00	80		
15.02	SEBOS (DE LAS ESPECIES BOVINA, OVINA Y CAPRINA), EN BRUTO O FUNDIDOS, INCLUIDOS LOS SEBOS LLAMADOS "PRIMEROS JUGOS"					
	01 De vacuno	KB.	Libre	90		
	99 Otros	KB.	Libre	110		
15.03	ESTEARINA SOLAR; OLEOS					

1.1.67

CAP. 15/ 15.07/10

Partida	PRODUCTO	Unid. Aran.	DERECHOS			
			GENERALES		REBAJADOS	
			Especif.	Adval.	Especif.	Adval.
	FLUIDOS O CONCRETOS, BRUTOS, PURIFICADOS O REFINADOS					
	01 Para la alimentación humana					
	01 de soya, refinado	KB.	Libre	60		
	02 crudos, a granel	QMN	Libre	70		
	99 los demás	KB.	1.00	200		
	99 Otros					
	01 de coco	KB.	0.80	100		
	02 de linaza	KB.	1.50	120		
	03 de tung	KB.	1.20	100		
	04 de almendras	KB.	0.80	6		
	99 los demás	KB.	1.30	170		
15.08	ACEITES ANIMALES O VEGETALES COCIDOS, OXIDADOS, DESHIDRATADOS, SULFURADOS, SOPLADOS, POLIMERIZADOS O MODIFICADOS POR OTROS PROCEDIMIENTOS					
	01 De linaza	KB.	2.00	95		
	02 Epoxidados	KB.	Libre	85		
	99 Otros	KB.	1.00	170		
15.09	DEGRAS	KB.	1.00	85		
15.10	ACIDOS GRASOS INDUSTRIALES, ACEITES ACIDOS PROCEDENTES DEL REFINADO, ALCOHOLES GRASOS INDUSTRIALES					
	01 Estearina y oleína	KB.	Libre	100		
	02 Ácidos grasos de Tall-oil	QMB	Libre	45		
	03 Alcohol cetílico	KB.	5.00	140		
	04 Alcohol láurico	KB.	Libre	80		
	99 Otros	KB.	Libre	85		

1.1.67

CAP. 15. 15.03/07

Partida	PRODUCTO	Unid. Aran.	DERECHOS			
			GENERALES		REBAJADOS	
			Especif.	Adval.	Especif.	Adval.
	TEARINA; ACEITE DE MANTECA DE CERDO Y OLEOMARGARINA NO EMULSIONADA, SIN MEZCLA NI PREPARACION ALGUNA					
	01 Oleomargarina comestible	KB.	0.60	20		
	02 Aceite de manteca de cerdo (aceite de lardo) y estearina solar, comestible	KB.	1.00	80		
	03 Sebo prensado y estearina solar no comestible	KB.	0.60	65		
	99 Otros	KB.	1.30	170		
15.04	GRASAS Y ACEITES DE PESCADO Y DE MAMIFEROS MARINOS, INCLUSO REFINADOS					
	01 Aceite de hígado de bacalao	KB.	Libre	25		
	02 Aceite de ballena	KB.	1.00	100		
	99 Otros	KB.	1.30	170		
15.05	SUINTINA Y SUBSTANCIAS GRASAS DERIVADAS, INCLUIDA LA LANOLINA					
	01 Lanolina	KB.	2.00	30		
	99 Otras	KB.	1.30	170		
15.06	LAS DEMAS GRASAS Y ACEITES ANIMALES (ACEITE DE PIE DE BUEY, GRASA DE HUESOS, GRASA DE DESPERDICIOS, ETC)					
	01 Grasas	KB.	0.60	65		
	02 Aceites					
	01 de pie de buey, caballo o carnero	KB.	1.30	100		
	99 los demás	KB.	1.30	170		
15.07	ACEITES VEGETALES FIJOS,					

1.1.67

CAP. 15. 15.11/14

Partida	PRODUCTO	Unid. Aran.	DERECHOS			
			GENERALES		REBAJADOS	
			Especif.	Adval.	Especif.	Adval.
15.11	GLICERINA, INCLUIDAS LAS AGUAS Y LEJIAS GLICERICINAS	KB.	Libre	60		
15.12	ACEITES Y GRASAS ANIMALES O VEGETALES, PARCIAL O TOTALMENTE HIDROGENADAS, Y ACEITES Y GRASAS ANIMALES O VEGETALES SOLIDIFICADOS O ENDURECIDOS POR CUALQUIER OTRO PROCEDIMIENTO, INCLUSO REFINADOS, PERO SIN PREPARACION ULTERIOR	KB.	1.30	170		
15.13	MARGARINA, SUCEDANEOS DE LA MANTECA DE CERDO Y DEMAS GRASAS ALIMENTICIAS PREPARADAS	KB.	3.50	100		
15.14	ESPERMA DE BALLENA Y DE OTROS CETACEOS (ESPERMA CETI), EN BRUTO, PENSADA O REFINADA, INCLUSO COLOREADA ARTIFICIALMENTE	KB.	3.00	100		
15.15	CERAS DE ABEJAS Y DE OTROS INSECTOS, INCLUSO COLOREADAS ARTIFICIALMENTE	KB.	7.00	110		
15.16	CERAS VEGETALES, INCLUSO COLOREADAS ARTIFICIALMENTE	KB.	Libre	55		
15.17	RESIDUOS PROCEDENTES DEL TRATAMIENTO DE LOS CUERPOS GRASOS O DE LAS CERAS ANIMALES O VEGETALES	KB.	Libre	200		

1.1.67

CAP. 16. 16.01

Partida	PRODUCTO	Unid. Aren.	DERECHOS			
			GENERALES		REBAJADOS	
			Especif.	Adval.	Especif.	Adval.
	SECCION IV PRODUCTOS DE LAS INDUSTRIAS ALIMENTICIAS; BEBIDAS; LIQUIDOS ALCOHOLICOS Y VINAGRE; TABACO					
	NOTA NACIONAL.- Los productos alimenticios se considerarán como aptos para el consumo humano cuando cumplan con las exigencias que estipula el Reglamento Sanitario de Alimentos y su importación estará condicionada a dichas normas. (Decreto Ministerio Salud Pública N°377. D.O. 9 noviembre 1960)					
	OBSERVACION: La importación requiere Vº Bº de Sanidad Vegetal.					
	CAPITULO 16 PREPARADOS DE CARNES, PESCADOS, CRUSTACEOS Y MOLUSCOS					
	NOTA.- Este Capítulo no comprende las carnes, pescados, mariscos y demás crustáceos y moluscos preparados o conservados por los procedimientos enumerados en los Capítulos 2 y 3					
16.01	EMBUTIDOS DE CARNES, DE DESPOJOS COMESTIBLES O DE SANGRE					
	01 Crudos	KB.	3.00	150		
	99 Otros	KB.	6.00	150		

1.1.67

CAP.17. 17.01/02

Partida	PRODUCTO	Unid. Aren.	DERECHOS			
			GENERALES		REBAJADOS	
			Especif.	Adval.	Especif.	Adval.
	CAPITULO 17 AZUCARES Y ARTICULOS DE CONFITERIA					
	NOTAS.- 1.- Este Capítulo no comprende: a) los artículos de confitería que contengan cacao (partida 18.06); b) los azúcares químicamente puros (partida 29.43); esta exclusión no alcanza a la sacarosa, la glucosa y la lactosa químicamente puras; c) los preparados farmacéuticos azucarados (Capítulo 30). 2.- La sacarosa químicamente pura está clasificada en la partida 17.01, cualquiera que sea la materia de que proceda.					
17.01	AZUCARES DE REMOLACHA Y DE CANA, EN ESTADO SOLIDO					
	01 Hasta con 97% de sacarosa	QMB Libre		20		
	02 Mayor de 97% y sin exceder de 98,5% de sacarosa	QMB Libre		140		
	99 Otros	QMB Libre		160		
17.02	LOS DEMAS AZUCARES; JARABES; SUCEDANEOS DE LA MIEL, INCLUIDO MEZCLADOS CON MIEL NATURAL; AZUCARES Y MELAZAS CARAMELIZADOS					
	01 Azúcares puros	KL. 2.00		100		
	02 Jarabes	KB. 18.00		100		

1.1.67

CAP. 16. 16.02/01

Partida	PRODUCTO	Unid. Aren.	DERECHOS			
			GENERALES		REBAJADOS	
			Especif.	Adval.	Especif.	Adval.
16.02	OTROS PREPARADOS Y CONSERVAS DE CARNES O DE DESPOJOS COMESTIBLES	KB.	7.00	150		
16.03	EXTRACTOS Y JUGOS DE CARNE	KB.	16.00	150		
16.04	PREPARADOS Y CONSERVAS DE PESCADO, INCLUIDOS EL CAVIAR Y SUS SUCEDANEOS					
	01 Caviar y sus sucedáneos	KB.	19.00	150		
	02 Salmón	KB.	1.50	150		
	03 Sardinas	KB.	2.00	150		
	99 Otros	KB.	13.50	150		
16.05	MARISCOS Y DEMAS CRUSTACEOS Y MOLUSCOS PREPARADOS O CONSERVADOS	KB.	13.00	150		

1/1.67

CAP.17. 17.02/05

Partida	PRODUCTO	Unid. Aren.	DERECHOS			
			GENERALES		REBAJADOS	
			Especif.	Adval.	Especif.	Adval.
	03 Sucédáneos de la miel, incluso mezclados con miel natural	KB.	2.00	100		
	99 Otros	KB.	5.00	100		
17.03	MELAZAS, INCLUIDO DECOLORADAS	KB.	5.00	100		
17.04	ARTICULOS DE CONFITERIA SIN CACAO	KB.	24.00	100		
17.05	AZUCARES, JARABES Y MELAZAS AROMATIZADOS O CON ADICION DE COLORANTES (INCLUIDO EL AZUCAR VAINILLADO O VAINILLINADO), EXCEPTUADOS LOS JUGOS DE FRUTAS CON ADICION DE AZUCAR EN CUALQUIER PROPORCION					
	01 Jarabes	KB.	18.00	100		
	99 Otros	KB.	1.00	100		

1.1.67

CAP. 18. 18.01/06

Partida	PRODUCTO	Unid. Aren.	DERECHOS			
			GENERALES		REBAJADOS	
			Especif.	Adval.	Especif.	Adval.
	CAPITULO 18 CACAO Y SUS PREPARADOS NOTAS.- 1.- Este Capítulo no comprende los preparados de cacao o de chocolate citados en las partidas 19.02, 19.08, 22.02, 22.09 y 30.03. 2.- La partida 18.06 comprende los artículos de confitería que contengan cacao y, sin perjuicio de las disposiciones de la Nota 1 de este Capítulo los demás preparados alimenticios que contengan cacao.					
18.01	CACAO EN GRANO, ENTERO O PARTIDO, CRUDO O TOSTADO	KB.	Libre	65		
18.02	CASCARA, CASCARILLA, FÉLICULAS Y RESIDUOS DE CACAO	KB.	0.50	100		
18.03	CACAO EN MASA O EN PANES (PASTA DE CACAO), INCLUSO DESGRASADO	KB.	9.00	100		
18.04	MANTECA DE CACAO, INCLUIDA LA GRASA Y EL ACEITE DE CACAO	KB.	5.00	100		
18.05	CACAO EN POLVO, SIN AZÚCAR	KB.	2.20	100		
18.06	CHOCOLATE Y OTROS PREPARADOS ALIMENTICIOS QUE CONTENGAN CACAO					
	01 Confites	KB.	32.00	100		
	99 Otros	KB.	10.00	100		

1.1.67

CAP. 19. 19.03/06

Partida	PRODUCTO	Unid. Aren.	DERECHOS			
			GENERALES		REBAJADOS	
			Especif.	Adval.	Especif.	Adval.
19.03	PASTAS ALIMENTICIAS	KB.	2.00	150		
19.04	TAPIOCA, INCLUIDA LA DE FÉCULA DE PATATA	KB.	Libre	85		
19.05	PRODUCTOS A BASE DE CEREALES OBTENIDOS POR INSUFLADO O TOSTADO: PUFFED-RICE, CORN-FLAKES Y ANALOGOS	KB.	2.00	150		
19.06	HOSTIAS, SELLOS PARA MEDICAMENTOS, ORLEAS, PASTAS DESECADAS DE HARINA, DE ALMIDON O DE FÉCULA, EN HOJAS, Y PRODUCTOS ANALOGOS	KL.	17.00	100		
19.07	PANES, GALLETTAS DE MAR Y OTROS PRODUCTOS DE PANADERIA ORDINARIA, SIN ADICION DE AZUCAR, MIEL, HUEVOS, MATERIAS GRASAS, QUESO O FRUTA	KB.	10.00	150		
19.08	PRODUCTOS DE PANADERIA FIJA, PASTELERIA Y GALLETERIA, INCLUSO CON ADICION DE CACAO EN CUALQUIER PROPORCION	KB.	10.00	150		

1.1.67

CAP. 19. 19.01/02

Partida	PRODUCTO	Unid. Aren.	DERECHOS			
			GENERALES		REBAJADOS	
			Especif.	Adval.	Especif.	Adval.
	CAPITULO 19					
	PREPARADOS A BASE DE CEREALES, HARINAS O FÉCULAS; PRODUCTOS DE PASTELERIA					
	NOTAS.-					
	1.- Este Capítulo no comprende:					
	a) los productos para la alimentación infantil o para uso dietéticos o culinarios a base de harinas, féculas o extractos de malta, que contengan en peso 50% o más de cacao (partida 18.06);					
	b) los productos a base de harinas o de féculas (galletas, etc.), especialmente preparados para la alimentación de los animales (partida 23.07);					
	c) los preparados farmacéuticos (Capítulo 30).					
	2.- Los preparados de este Capítulo, a base de harina de frutas o de legumbres, se consideran como productos similares a los elaborados a base de harina de cereales					
19.01	EXTRACTOS DE MALTA					
	01 Secos	KL.	8.00	55		
	99 Otros	KB.	2.00	200		
19.02	PREPARADOS PARA LA ALIMENTACION INFANTIL O PARA USOS DIETETICOS O CULINARIOS, A BASE DE HARINAS, ALMIDONES, FÉCULAS O EXTRACTOS DE MALTA, INCLUSO CON ADICION DE CACAO EN UNA PROPORCION INFERIOR AL 50% EN PESO	KB.	2.20	150		

1.1.67

CAP. 20. 20.01

Partida	PRODUCTO	Unid. Aren.	DERECHOS			
			GENERALES		REBAJAOS	
			Especif.	Adval.	Especif.	Adval.
	CAPITULO 20					
	PREPARADOS DE LEGUMERES, HORTALIZAS, FRUTAS Y OTRAS PLANTAS O PARTES DE PLANTAS					
	NOTAS.-					
	1.- Este Capítulo no comprende:					
	a) las legumbres, hor- talizas y frutas prepara- das o conservadas por los procedimientos enumerados en los Capítulos 7 y 8;					
	b) las jaleas y pastas de frutas azucaradas, pre- sentadas en forma de artícu- los de confitería (partida 17.04) o de artículos de chocolate (partida 18.06).					
	2.- Las legumbres y hor- talizas consideradas en las partidas 20.01 y 20.02 son aquellas que, bajo otra pre- sentación, están classifica- das en las partidas 07.01 a 07.05, incluidos los produ- tos citados en el último pá- rrafo de la Nota del Capítu- lo 7.					
	3.- Las plantas y partes de plantas comestibles con- servadas en jarabe, tales como el jengibre y la angé- lica, corresponden a la partida 20.06, los cacahue- tes tostados se clasifican, igualmente, en la partida 20.06.					
	4.- Los jugos de tomate cuyo contenido, en peso, de extracto seco sea del 7% o más, se clasifican en la partida 20.02.					
20.01	LEGUMBRES, HORTALIZAS Y FRUTAS PREPARADAS O CON SERVADAS EN VINAGRE O A					

1.1.67

CAP.20.20.01/07

Partida	PRODUCTO	Unid. Aran.	DERECHOS			
			GENERALES		REBAJADOS	
			Especif.	Adval.	Especif.	Adval.
	CIDO ACETICO, CON O SIN SAL, ESPECIAS, MOSTAZA O AZUCAR.	KB.	8.00	300		
20.02	LEGUMBRES Y HORTALIZAS PREPARADAS O CONSERVADAS SIN VINAGRE NI ACIDO ACETICO	KB.	9.00	300		
20.03	FRUTAS CONGELADAS, CON ADICION DE AZUCAR	KB.	0.10	100		
20.04	FRUTAS, CORTEZAS DE FRUTAS, PLANTAS Y SUS PARTES, CONFITADAS CON AZUCAR (ALMIBARADAS, GLASEADAS, ESCARCHADAS)	KB.	16.00	300		
20.05	PURES Y PASTAS DE FRUTAS, COMPOSTAS, JALEAS Y MERME-LADAS, OBTENIDOS POR COCCION, CON O SIN ADICION DE AZUCAR	KB.	5.00	300		
20.06	FRUTAS PREPARADAS O CONSERVADAS EN OTRA FORMA, CON O SIN ADICION DE AZUCAR O DE ALCOHOL					
	01 Nueces de cajú	KB.	1.50	300		
	99 Otras	KB.	6.50	300		
20.07	JUGOS DE FRUTAS (INCLUIDOS LOS MOSTOS DE UVAS) O DE LEGUMBRES Y HORTALIZAS, SIN FERMENTAR, SIN ADICION DE ALCOHOL, CON O SIN ADICION DE AZUCAR					
	01 Hasta con 15% de azúcar	KB.	6.00	300		
	99 Otras	KB.	16.00	300		

1.1.67

CAP.21. 21.04/07

Partida	PRODUCTO	Unid. Aran.	DERECHOS			
			GENERALES		REBAJADOS	
			Especif.	Adval.	Especif.	Adval.
	01 Salsas	KB.	10.00	100		
	99 Otros	KB.	7.00	100		
21.05	PREPARADOS PARA SOPAS, FORTAJES O CALDOS; SOPAS, FORTAJES O CALDOS PREPARADOS	KB.	10.00	100		
21.06	LEVADURAS NATURALES, VIVAS O MUERTAS; LEVADURAS ARTIFICIALES PREPARADAS	KB.	9.00	100		
21.07	PREPARADOS ALIMENTICIOS NO EXPRESADOS NI COMPREDIDOS EN OTRAS PARTIDAS					
	01 Polvos para la fabricación de budines, cremas, helados, flanes, jaleas y similares, incluidos azucarados	KL.	12.00	100		
	99 Otros	KL.	6.00	100		

1.1.67

CAP. 21.21.01/04

Partida	PRODUCTO	Unid. Aran.	DERECHOS			
			GENERALES		REBAJADOS	
			Especif.	Adval.	Especif.	Adval.
	CAPITULO 21.					
	PREPARADOS ALIMENTICIOS DIVERSOS					
	NOTAS.-					
	1.- Este Capítulo no comprende:					
	a) las mezclas de legumbres y hortalizas de la partida 07.04;					
	b) los sucedáneos de café tostados, que contengan café en cualquier proporción (partida 09.01);					
	c) las especias y otros productos de las partidas 09.04 a 09.10;					
	d) las levaduras que constituyan medicamentos de la partida 30.03.					
	2.- Los extractos de los sucedáneos a que se refiere la precedente Nota 1 b) están comprendidos en la partida 21.02.					
21.01	ACHICORIA TOSTADA Y DEMAS SUCEDANEOS TOSTADOS DEL CAFE Y SUS EXTRACTOS	KB.	5.00	100		
21.02	EXTRACTOS O ESENCIAS DE CAFE, DE TE O DE MATE; PREPARADOS A BASE DE ESTOS EXTRACTOS O ESENCIAS	KL.	7.00	100		
21.03	HARINA DE MOSTAZA Y MOSTAZA PREPARADA					
	01 Harina de mostaza	KB.	5.00	100		
	02 Mostaza preparada	KB.	10.00	100		
21.04	SALSAS;CONDIMENTOS Y SAZONADORES COMPUESTOS					

1.1.67

CAP. 22

Partida	PRODUCTO	Unid. Aran.	DERECHOS			
			GENERALES		REBAJADOS	
			Especif.	Adval.	Especif.	Adval.
	CAPITULO 22					
	BEBIDAS, LIQUIDOS ALCOHOLICOS Y VINAGRE					
	NOTAS.-					
	1.- Este Capítulo no comprende:					
	a) el agua de mar (partida 25.01);					
	b) el agua destilada y de conductibilidad (partida 28.58);					
	c) las soluciones acuosas que contengan en peso más del 10% de ácido acético (partida 29.14);					
	d) los medicamentos de la partida 30.03;					
	e) los productos de perfumería o de tocador (Capítulo 33).					
	2.- La graduación alcohólica que ha de tenerse en cuenta para la aplicación de las partidas 22.08 y 22.09 es la obtenida en el alcolímetro de Gay-Lussac, a la temperatura de 15 grados centígrados.					
	Los aguardientes desnaturalizados se clasifican con los alcoholes etílicos desnaturalizados, en la partida 22.08.					
	OBSERVACIONES.-					
	Prohibida la interacción de toda bebida alcohólica que contengan ajenjo, sustancias aromáticas sintéticas o materias colorantes minerales y demás que sean nocivas para la salud. (Art.36 Ley N°11.256, modificada D.O. 16 Julio					

CAP. 22. 22.01/08

Partida	PRODUCTO	Unid. Aren.	DERECHOS			
			GENERALES		REBAJADOS	
			Especif.	Adval.	Especif.	Adval.
	1954). Bebidas alcohólicas y vinagre necesitan Vº Bº de Impuestos Internos. (Arts. 55 y 60 de la Ley 11.256, modificada y su reglamento) y sólo podrán importarse por los puertos que designe el Presidente de la República.					
22.01	AGUA, AGUAS MINERALES, AGUAS GASEOSAS, HIELO Y NIEVE	KB.	5.00	300		
22.02	LIMONADAS, AGUAS GASEOSAS AROMATIZADAS (INCLUIDAS LAS AGUAS MINERALES TRATADAS DE ESTA MANERA) Y OTRAS BEBIDAS NO ALCOHOLICAS, CON EXCLUSION DE LOS JUGOS DE FRUTAS Y DE LEGUMBRES Y HORTALIZAS DE LA PARTIDA 20.07	KB.	5.00	300		
22.03	CERVEZAS	KB.	8.00	300		
22.04	MOSTO DE UVAS PARCIALMENTE FERMENTADO, INCLUIDO "APAGADO" SIN UTILIZACION DE ALCOHOL	KB.	6.00	300		
22.05	VINOS DE UVAS; MOSTO DE UVAS "APAGADO" CON ALCOHOL (INCLUIDAS LAS MISTELAS)	Lt.	Libre	400		
22.06	VERMUTS Y OTROS VINOS DE UVAS PREPARADOS CON PLANTAS O MATERIAS AROMATICAS	Lt.	9.00	300		
22.07	SIDRA, PERADA, AGUAMIEL Y DEMAS BEBIDAS FERMENTADAS	Lt.	9.00	300		
22.08	ALCOHOL ETILICO SIN DESNA					

CAP. 23. 23.01/05

Partida	PRODUCTO	Unid. Aren.	DERECHOS			
			GENERALES		REBAJADOS	
			Especif.	Adval.	Especif.	Adval.
	CAPITULO 23 RESIDUOS Y DESPERDICIOS DE LAS INDUSTRIAS ALIMENTICIAS; ALIMENTOS PREPARADOS PARA ANIMALES					
23.01	HARINAS Y POLVO DE CARNES Y DE DESPOJOS, DE PESCADOS, DE CRUSTACEOS O MOLUSCOS, IMPROPIOS PARA LA ALIMENTACION HUMANA; CHICHARRONES					
	01 De carne	KB.	0.50	150		
	02 De pescados, de crustáceos o moluscos	KB.	0.40	150		
	03 Chicharrones	KB.	0.20	150		
23.02	SALVADOS, MOYUELOS Y DEMAS RESIDUOS DEL CERNIDO, DE LA MOLIENDA O DE OTROS TRATAMIENTOS DE LOS GRANOS DE CEREALES Y DE LEGUMINOSAS	QMB	19.00	110		
23.03	PULPAS DE REMOLACHA, BAGAZOS DE CAÑA DE AZUCAR Y OTROS DESPERDICIOS DE LA INDUSTRIA AZUCARERA; HECESES DE CERVECERIA Y DE DESTILERIA; RESIDUOS DE LA INDUSTRIA DEL ALMIDON Y RESIDUOS SIMILARES					
	01 Medicos de cultivo para fabricar antibióticos	KB.	Libre	8		
	99 Otros	KB.	1.30	235		
23.04	TORTAS, ORUJO DE ACEITUNAS Y DEMAS RESIDUOS DE LA EXTRACCION DE ACEITES VEGETALES, CON EXCLUSION DE LAS BORRAS O HECES	KB.	1.30	235		
23.05	HECES DE VINO; TARTARO					

CAP. 22. 22.08/07

Partida	PRODUCTO	Unid. Aren.	DERECHOS			
			GENERALES		REBAJADOS	
			Especif.	Adval.	Especif.	Adval.
	NATURALIZAR, DE GRADUACION IGUAL O SUPERIOR A 80 GRADOS; ALCOHOL ETILICO DESNATURALIZADO DE CUALQUIER GRADUACION					
	01 Absoluto	KL.	Libre	300		
	99 Otros	KL.	18.00	230		
22.09	ALCOHOL ETILICO SIN DESNATURALIZAR DE GRADUACION INFERIOR A 80 GRADOS; AGUARDIENTES, LICORES Y DEMAS BEBIDAS ALCOHOLICAS; PREPARADOS ALCOHOLICOS COMPUESTOS (LLAMADOS "EXTRACTOS CONCENTRADOS") PARA LA FABRICACION DE BEBIDAS					
	01 Alcohol etílico	KL.	18.00	235		
	02 Aguardientes, licores y demás bebidas alcohólicas					
	01 con dulce	Lt.	20.00	300		
	02 sin dulce	Lt.	Libre	230		
	03 Preparados alcohólicos compuestos para la fabricación de bebidas (extractos concentrados)	KL.	20.00	140		
22.10	VINAGRE Y SUS SUCEDANEOS, COMESTIBLES	KB.	1.00	300		

CAP. 23. 23.05/07

Partida	PRODUCTO	Unid. Aren.	DERECHOS			
			GENERALES		REBAJADOS	
			Especif.	Adval.	Especif.	Adval.
	BRUTO	KB.	3.00	200		
23.06	PRODUCTOS VEGETALES DE LOS UTILIZADOS PARA LA ALIMENTACION DE LOS ANIMALES, NO EXPRESADOS NI COMPRENDIDOS EN OTRAS PARTIDAS	KB.	1.30	235		
23.07	PREPARADOS FORRAJEROS CON ADICION DE MELAZAS O DE AZUCAR, Y DEMAS ALIMENTOS PREPARADOS PARA ANIMALES; OTROS PREPARADOS UTILIZADOS EN LA ALIMENTACION DE LOS ANIMALES (ESTIMULANTES, ETC)	KB.	Libre	55		

CAP 24. 24.01/02

1.1.67

Partida	PRODUCTO	Unid. Aran.	DERECHOS			
			GENERALES		REBAJADOS	
			Especif.	Adval.	Especif.	Adval.
	CAPITULO 24					
	TABACO					
24.01	TABACO EN RAMA O SIN ELABORAR; DESPERDICIOS DE TABACO					
	01 En rama	KB.	Libre	120		
	02 desperdicios	KB.	6.50	120		
	OBSERVACION:					
	Necesita Vº Bº de Sanidad Vegetal					
24.02	TABACO ELABORADO; EXTRACCIONES O JUGOS DE TABACO					
	01 Elaborado					
	01 picado o en hebras	KL.	7.00	250		
	02 cigarros y trompetillas	KL.	9.00	150		
	03 cigarrillos	KL.	4.00	100		
	99 los demás	KL.	7.00	250		
	02 Extractos o jugos	KL.	Libre	10		
	OBSERVACION:					
	Necesita Vº Bº de Impuestos Internos (Decreto Hacienda 1303.-D.O. 28 Septiembre 1942 y su Reglamento)					

CAP 25. 25.01

1.1.67

Partida	PRODUCTO	Unid. Aran.	DERECHOS			
			GENERALES		REBAJADOS	
			Especif.	Adval.	Especif.	Adval.
	28.23);					
	c) los productos farmacéuticos (Capítulo 30);					
	d) los artículos de perfumería o de tocador y los cosméticos (partida 33.06);					
	e) los adoquines, encintados y losas para pavimentos (partida 68.01), los cubos y dados para mosaicos (partida 68.02), las pizarras para techumbres y revestimiento de edificios (partida 68.03);					
	f) las piedras preciosas y semipreciosas (partida 71.02);					
	g) los cristales cultivados de cloruro de sodio (que no sean elementos de óptica) de un peso unitario igual o superior a 2,5 g, de la partida 38.19; los elementos de óptica de cloruro de sodio (partida 90.01);					
	h) la tiza para escribir y dibujar, el jaboncillo de sastre y la tiza para billares (partida 98.05).					
25.01	SAL GEMA, SAL DE SALINAS, SAL MARINA, SAL DE MESA; CLORURO SODICO PURO; AGUAS MADRES DE SALINAS; AGUA DE MAR					
	01 Sal de mesa	KB.	1.80	200		
	02 Cloruro de sodio con mínimo de 99,5% de pureza	KL.	3.00	30		
	99 Otros	KB.	0.80	200		

CAP 25.

Partida	PRODUCTO	Unid. Aran.	DERECHOS			
			GENERALES		REBAJADOS	
			Especif.	Adval.	Especif.	Adval.
	SECCION V					
	PRODUCTOS MINERALES					
	CAPITULO 25					
	SAL; AZUFRE; TIERRAS Y PIEDRAS; YESOS, CALES Y CEMENTOS					
	NOTAS.-					
	1.- Sin perjuicio de las excepciones, explícitas o implícitas, resultantes del texto de sus partidas, se clasifican en este Capítulo los productos lavados (incluso con ayuda de sustancias químicas que eliminen las impurezas sin modificar el producto), triturados, pulverizados, levigados, cribados, tamizados, incluso enriquecidos por flotación, separación magnética y otros procedimientos mecánicos o físicos (excepto la cristalización); pero no los productos tostados, calcinados o que hayan sufrido una mano de obra superior a la indicada en cada partida.					
	2.- Este Capítulo no comprende:					
	a) el azufre sublimado, el azufre precipitado y el azufre coloidal (Partida 28.02);					
	b) las tierras colorantes a base de óxidos de hierro que contengan en peso el 70% o más de hierro combinado, valorado en Fe2O3 (partida					

CAP 25. 25.02/07

1.1.67

Partida	PRODUCTO	Unid. Aran.	DERECHOS			
			GENERALES		REBAJADOS	
			Especif.	Adval.	Especif.	Adval.
25.02	PIRITAS DE HIERRO SIN TOSTAR	QMB	1.80	110		
25.03	AZUFRE DE CUALQUIER CLASE, CON EXCLUSION DEL AZUFRE SUBLIMADO, DEL AZUFRE PRECIPITADO Y DEL AZUFRE COLOIDAL					
	01 Sin refinar	QMB	15.00	35	Libre	Libre
	02 Refinado					
	01 amorfo	QMB	70.00	50	Libre	Libre
	99 los demás	QMB	70.00	235	Libre	Libre
25.04	GRAFITO NATURAL	QMB	10.00	35		
25.05	ARENAS NATURALES DE TODAS CLASES INCLUSO COLOREADAS, CON EXCLUSION DE LAS ARENAS METALIFERAS CLASIFICADAS EN LA PARTIDA 26.01	KB.	0.15	110		
25.06	CUARZO (EXCEPTO LAS ARENAS NATURALES); CUARCITA, EN BRUTO, DESASTADA O SIMPLEMENTE TROCADA POR ASERRADO	KB.	0.15	110		
25.07	ARCILLAS (CAOLIN, BENTONITA, ETC.); EXCEPTO LAS ARCILLAS DILATADAS DE LA PARTIDA 68.07; ANDALUCITA, CIANITA, SILIMANITA, INCLUSO CALCINADAS; MULLITA, TIERRAS DE CHAMOTA Y DE DINAS					
	01 Arcillas					
	01 bentonita	QMB	10.00	40		
	02 caolín y arcilla blanca	KB.	0.40	40		
	99 las demás	KB.	0.10	40		
	99 Otras	KB.	0.10	40		

GUIA DEL ESPECTADOR

TEATROS

ANTONIO VARGAS, Morandé 23 (36457).— 19 y 22 horas: Compañía de teatro. Humores. **OPERA**, Huérfanos 837 (30178).— 19, 21, 23 y 25 horas: Compañía de teatro. Músicas. **San Juan**, presentando: Músicas de Tokio. **PICARESCUE**, Recoleta 348 (Fono 372604).— 19 y 23 horas: Cía. de revistas Strip Tease.

CINES

(HORARIO FIJO)

CALIFORNIA, Irarrázaval 1564 (4803).— 15, 18, 20 y 22 horas: Tres salvajes. Net. y agregados. (Mayores de 18 años). **MAJESTAD**, Huérfanos 930 (Fono 3555).— 12, 15, 18, 20 y 22 horas: Blanca Nieves y los Siete Enanitos (Walt Disney, colores). **EGAR**, Los Guindos 3348 (Fono 71026).— 19 y 21, 23 horas: Mundo joven (Italiana, mayores de 21 años).

ESPARA, Estado 1. Huérfanos (39488).— 12, 15, 20 y 21, 23 horas: Viaje fantástico (EE. UU., aventuras, colores, menores).

LO CASTILLO, Vitacura 2284 (4191).— 15, 18, 20 y 22 horas: Los diablillos del convento (EE. UU., comedia, menores).

LIDO, Huérfanos 680 (34366).— 13, 16, 19 y 21, 23 horas: Dos chicas en Estambul (EE. UU., aventuras, colores, mayores de 14 años).

MARCONI, Manuel Montt 832 (42867).— 19 y 22 horas: Ahí vienen los rusos (EE. UU., comedia, colores, menores).

ORIENTE, Pedro de Valdivia 099 (4134).— 18, 20 y 22 horas: Ahí viene el telón (Cintiflia, comedia, colores, menores).

PEDEO DE VALDIVIA, Pedro de Valdivia 1712 (42748).— 18, 20 y 22 horas: Mundo joven (Italiana, mayores de 21 años).

BEX, Huérfanos 735 (31143).— 15, 18, 20 y 21, 23 horas: El tercer día. Mayores de 18 años.

REGINA, Viala Mackenna 674 (38097).— 18, 20 y 21, 23 horas: Ahí vienen los rusos (EE. UU., comedia, colores, menores).

SANTA LUCIA, Av. B. O'Higgins 615 (34718).— 15, 18, 20 y 22 horas: Kharfaun (EE. UU., aventuras, menores).

COLON, San Pablo 3001 (35771).— Retrativo desde las 13 horas: Dos en la guillotina. Desfile al destino. Los valientes mueren de pie.

CONTINENTAL, Plaza Buñes 41 (60735).— Retrativo desde las 13 horas: Un fulano en Estambul (EE. UU., aventuras, menores). Noticias.

CHILE, Recoleta 2104 (37256).— Retrativo desde las 14 horas: La espada invisible. Lucha en el cuartel. La flecha y la cruz.

DANTE, J. Washington 76 (Fono 494358).— Retrativo desde las 14 horas: Secreto. Noticias y agregados.

DUCAL, Agustinas 777 (33757).— Retrativo desde las 14 horas: Sandra. Noticias y agregados.

DIEGO PORTALES, Cuzco 257 (42584).— Retrativo desde las 14 horas: Carta a mi amada. Espejismo. El signo de la cruz.

ESMERALDA, San Diego 1023 (44203).— Retrativo desde las 14 horas: Siete contra Roma. Jumburra. Dos chicas en Estambul.

FLORIDA, Estado 224 (34789).— Retrativo desde las 10, 13, 16 y 18 horas: Ahí viene el telón (Cintiflia, comedia, colores, menores).

GRAN AVENIDA, Gran Avenida 1830 (32163).— Retrativo desde las 14 horas: Mundo joven (Italiana, drama, mayores de 21 años).

HOLLYWOOD, Irarrázaval 9900 (42289).— Retrativo desde las 14 horas: Asalto al tren pagador. Cinefília. Noticias y agregados.

HUELEN, Huérfanos 979 (31603).— Retrativo desde las 14 horas: Blanca Nieves y los siete enanitos (Walt Disney, colores, menores).

IDEAL CINEMA, Mapocho 4117 (73138).— Retrativo desde las 14 horas: Aitona sangrienta. Hazaña de pistolerías. Héroes a la fuerza.

IMPERIAL, San Diego 1344 (Fono 31112).— Retrativo desde las 14 horas: Espía de los espías. Hazaña de pistolerías. Héroes a la fuerza.

IMPERIO, Estado 235 (39740).— Retrativo desde las 10 horas: Ahí vienen los rusos (EE. UU., comedia, colores, menores).

KING, Huérfanos 840 (32838).— Retrativo desde las 10 horas: A la sombra de un Colt (Cowboy, colores, mayores de 14 años).

LAUTARO, Carmen Menz 602.— Retrativo desde las 14 horas: Un patito a toda máquina. Duelo de pistolerías. Los novios de mis hijos.

LIBERTAD, Viala Mackenna 1364 (Fono 42127).— Retrativo desde las 13 horas: Dos en la guillotina. Desfile al destino. Los valientes mueren de pie.

LIRA PINT, Ciccarelli 293 (Fono 82181).— Retrativo desde las 14 horas: Los novios de mis hijos. Duelo de pistolerías. Un padre a toda máquina.

MAORIO, Chacabuco 32-C (Fono 92657).— Retrativo desde las 14 horas: Desapareció un espía. Un espía por error. Recambio.

MAPO, San Pablo 4231 (95050).— Retrativo desde las 14 horas: Desapareció un espía. Un espía por error. Recambio.

CONTRA VIENTO Y MAREAS, Buenos días Acapulco. Tenga 17 años. **MATY**, Monjitas 879 (391201).— Retrativo desde las 10 horas: Músicas que edic. EE. UU., acción, menores.

MACUL, José Pedro Alessandrí 3547.— Retrativo desde las 15 horas: Ahí viene el telón. Not. y agregados.

METRO, Bandera 137 (83361).— Retrativo desde las 13 horas: Dr. Zhivago. Mayores de 18 años.

MINERVA, San Pablo 2330 (Fono 73342).— Retrativo desde las 13 horas: El halcón solitario. Dormitorio para señoras. Una estrella y dos estrellas.

MODERNO, Gran Avenida 6544 (38722).— Retrativo desde las 14 horas: Asalto al tren pagador. Cinefília. Noticias y agregados.

MONTEVIDEO, Arturo Prat 715 (Fono 38284).— Retrativo desde las 14 horas: Los intrépidos hombres en sus máquinas voladoras. Comedia, menores.

MONUMENTAL, Av. B. O'Higgins 492 (91555).— Retrativo desde las 14 horas: El telón. Noticias y agregados.

NACIONAL, Independencia 801 (37094).— Retrativo desde las 14 horas: El llanero justiciero. Contra viento y mareas.

NAVIA, Samuel Izquierdo 1625 (73172).— Retrativo desde las 14 horas: La espada invisible. Lucha sin cuartel. La flecha y la cruz.

NILIO, Monjitas 879 (39078).— Retrativo desde las 10 horas: 52 millas de terror. EE. UU., autoviolencia. Mayores de 21 años.

NORMANDIE, Av. B. O'Higgins 139 (39749).— Retrativo desde las 13 horas: La agonia y el extasis. EE. UU., colores, menores.

O'HIGGINS, San Pablo 2285 (34791).— Retrativo desde las 14 horas: Buenos días Acapulco. Contra viento y mareas. Tenga 17 años.

PLAZA, Compañía 1948 (84714).— Retrativo desde las 10 horas: 52 millas de terror. EE. UU., autoviolencia. Mayores de 21 años.

PACIFICO, Huérfanos 1147 (Fono 62921).— Retrativo desde las 10, 13, 16 y 18 horas: Un fulano en Estambul. EE. UU., aventuras. Mayores de 14 años.

PALACE CAYLE, Iquique 6498.— Desayuno del personal.

PORTUGAL, Díaz de Julio 252 (34816).— Retrativo desde las 14 horas: Los dos gallegos. Hija de la alegría. Noticias y agregados.

PRAT, San Diego 2117 (30754).— Retrativo desde las 13 horas: Los dos gallegos. Hija de la alegría. Noticias y agregados.

REAL, Compañía 1948 (65555).— Retrativo desde las 10 horas: Un fulano en Estambul. EE. UU., mayores de 14. Not. y agregados.

REPUBLICA, República 229 (Fono 92613).— Desayuno del personal.

RIO, Monjitas 743 (33550).— Retrativo desde las 11 horas: Los anillos del convento. Colores, menores. Agregados.

SAN ANTONIO, San Antonio 255 (33645).— Retrativo desde las 13 horas: Nueva película de dibujos animados de Walt Disney. Colores, menores.

SAN DIEGO, San Diego 412 (81052).— Retrativo desde las 14 horas: Ahí viene el telón. Noticias y agregados.

SAN MARTIN, Av. B. O'Higgins 776 (33557).— Retrativo desde las 13, 16 y 18 horas: Ahí viene el telón. Noticias y agregados.

SAN MIGUEL, Euclides 1202 (31262).— Retrativo desde las 14 horas: Los intrépidos hombres en sus máquinas voladoras. Comedia, menores.

SANTA ROSA, Álvarez de Toledo 655-9 (30945).— En modernización.

SANTIAGO, Mercado 839 (Fono 32838).— Retrativo desde las 11 horas: Dinastía. Mayores y menores.

SAO PAULO, Mayor 772 (Fono 39746).— Retrativo desde las 10, 13, 16 y 18 horas: Ahí vienen los rusos. EE. UU., comedia, colores. Mayores de 14 años.

SEPTIEMBRE, San Dionisio 2565 (94521).— Retrativo desde las 14 horas: Contra viento y mareas. Buenos días Acapulco. Tenga 17 años.

SUR, San Diego 925 (61524).— Retrativo desde las 13, 16 y 18 horas: Mañana cantaremos. Dos chicas locas. Loras. Aquí está tu momento.

TIERRA, Huérfanos 757 (30611).— Retrativo desde las 13, 16 y 18 horas: El conquistador de Maracibo. Not. y agregados. Mayores y menores.

TOESCA, Huérfanos 1313 (Fono 711562).— Retrativo desde las 11 horas: Ahí vienen los rusos. EE. UU., comedia, colores. Mayores de 14 años.

VICTORIA, Huérfanos 827 (Fono 30021).— Retrativo desde las 13 horas: Músicas en bikini. Mayores y menores.

WINDS, Ahumada 166 (66687).— Retrativo desde las 11 horas: Dinastía. Americanas. Noticias y agregados.

WINDS, Ahumada 166 (66687).— Retrativo desde las 11 horas: Dinastía. Americanas. Noticias y agregados.

WINDS, Ahumada 166 (66687).— Retrativo desde las 11 horas: Dinastía. Americanas. Noticias y agregados.

Caja Nacional de Empleados Públicos y Periodistas

Sector Público MONTEPIOS

SE COMUNICA a las montepías que a contar del presente mes de Enero, todos los montepios se cancelarán en cheques.

Las personas que cobran montepio con poder, deberán tener además otro poder para cobrar los cheques en el Banco del Estado.

VICEPRESIDENTE EJECUTIVO

CONSEJO DE DEFENSA DEL ESTADO

Departamento de Cobranza Judicial de Impuestos — DIRECCION

Se pone en conocimiento de los deudores morosos de contribuciones a los bienes raíces de la comuna de Lautaro, de la provincia de Cautín que de conformidad con las disposiciones del Código Tributario se procederá al remate de los predios afectos a dicho tributo, publicándose en el DIA RIO OFICIAL DEL 12 DEL PRESENTE la nómina correspondiente.

Santiago, 11 de enero de 1967.

DIRECTOR ABOGADO

ROTATIVOS

ALAMEDA, Av. B. O'Higgins 1987 (91254).— Retrativo desde las 13, 16 y 18 horas: Ahí vienen los rusos (EE. UU., comedia, colores, menores).

A. ALESSANDRI, Av. B. O'Higgins 2875 (98848).— Retrativo desde las 13 horas: Ahí vienen los rusos (EE. UU., comedia, menores).

ALHUE, Población Divila (Fono 381427).— Retrativo desde las 14 horas: Siete contra Roma. Marco Polo. Ringo, el vencedor de oro.

ALCAZAR, Brasil 373 (80122).— Retrativo desde las 13 horas: Aventuras de un chino en China. La bahía de la emboscada. Escudador 632.

ASTOR, Estado 237 (39212).— Retrativo desde las 13 horas: Cortina rasgada (Americana, espionaje, colores, mayores de 18 años).

AMERICA, Rubia 290 (32443).— Retrativo desde las 13 horas: Qué pasó con Pussycat. Volver de entre las cenizas. Estado prohibido.

ANDES, Irarrázaval 435 (43811).— Retrativo desde las 14 horas: Desapareció un espía. Recambio. Un espía por error.

AVENIDA MATTA, Avenida Matto 618 (31455).— Retrativo desde las 14 horas: Aventuras de un chino en China. La bahía de la emboscada. Escudador 632.

BAQUEDANO, Plaza Italia 073 (31787).— Retrativo desde las 14 horas: Caste bravo. El llanero justiciero. Agregados.

BLANCO ENCALADA, Blanco Encalada 2820.— Retrativo desde las 14 horas: El estafador Dr. no. Frankie y Johnny. Estación final, secuela suprema.

CAPRI, Monjitas 823 (392414).— Retrativo desde las 10, 13, 16 y 18 horas: Blanca Nieves y los siete enanitos (Walt Disney, colores, menores).

CARRERA, Av. B. O'Higgins 2151 (84685).— Retrativo desde las 14 horas: Ringo, el vencedor de oro. Siete contra Roma. Dominique.

CERVANTES, Matías Covilla 134 (381894).— Retrativo desde las 10, 13, 16 y 18 horas: Señoras y señores (Italo francesa, comedia, pizarras, mayores de 21 años).

CINELANDIA, Puente 549 (Fono 67522).— Retrativo desde las 13, 16 y 18 horas: Fantasma burlón. Noticias y agregados.

CITY, Agustinas 1022 (44487).— Retrativo desde las 11 horas: Rebelión apache (EE. UU., acción, colores, mayores de 14 años).

LIBERTAD, Viala Mackenna 1364 (Fono 42127).— Retrativo desde las 13 horas: Dos en la guillotina. Desfile al destino. Los valientes mueren de pie.

LIRA PINT, Ciccarelli 293 (Fono 82181).— Retrativo desde las 14 horas: Los novios de mis hijos. Duelo de pistolerías. Un padre a toda máquina.

MAORIO, Chacabuco 32-C (Fono 92657).— Retrativo desde las 14 horas: Desapareció un espía. Un espía por error. Recambio.

MAPO, San Pablo 4231 (95050).— Retrativo desde las 14 horas: Desapareció un espía. Un espía por error. Recambio.

CONTRA VIENTO Y MAREAS, Buenos días Acapulco. Tenga 17 años. **MATY**, Monjitas 879 (391201).— Retrativo desde las 10 horas: Músicas que edic. EE. UU., acción, menores.

MACUL, José Pedro Alessandrí 3547.— Retrativo desde las 15 horas: Ahí viene el telón. Not. y agregados.

METRO, Bandera 137 (83361).— Retrativo desde las 13 horas: Dr. Zhivago. Mayores de 18 años.

MINERVA, San Pablo 2330 (Fono 73342).— Retrativo desde las 13 horas: El halcón solitario. Dormitorio para señoras. Una estrella y dos estrellas.

MODERNO, Gran Avenida 6544 (38722).— Retrativo desde las 14 horas: Asalto al tren pagador. Cinefília. Noticias y agregados.

MONTEVIDEO, Arturo Prat 715 (Fono 38284).— Retrativo desde las 14 horas: Los intrépidos hombres en sus máquinas voladoras. Comedia, menores.

MONUMENTAL, Av. B. O'Higgins 492 (91555).— Retrativo desde las 14 horas: El telón. Noticias y agregados.

NACIONAL, Independencia 801 (37094).— Retrativo desde las 14 horas: El llanero justiciero. Contra viento y mareas.

NAVIA, Samuel Izquierdo 1625 (73172).— Retrativo desde las 14 horas: La espada invisible. Lucha sin cuartel. La flecha y la cruz.

NILIO, Monjitas 879 (39078).— Retrativo desde las 10 horas: 52 millas de terror. EE. UU., autoviolencia. Mayores de 21 años.

NORMANDIE, Av. B. O'Higgins 139 (39749).— Retrativo desde las 13 horas: La agonia y el extasis. EE. UU., colores, menores.

O'HIGGINS, San Pablo 2285 (34791).— Retrativo desde las 14 horas: Buenos días Acapulco. Contra viento y mareas. Tenga 17 años.

PLAZA, Compañía 1948 (84714).— Retrativo desde las 10 horas: 52 millas de terror. EE. UU., autoviolencia. Mayores de 21 años.

PACIFICO, Huérfanos 1147 (Fono 62921).— Retrativo desde las 10, 13, 16 y 18 horas: Un fulano en Estambul. EE. UU., aventuras. Mayores de 14 años.

PALACE CAYLE, Iquique 6498.— Desayuno del personal.

PORTUGAL, Díaz de Julio 252 (34816).— Retrativo desde las 14 horas: Los dos gallegos. Hija de la alegría. Noticias y agregados.

PRAT, San Diego 2117 (30754).— Retrativo desde las 13 horas: Los dos gallegos. Hija de la alegría. Noticias y agregados.

REAL, Compañía 1948 (65555).— Retrativo desde las 10 horas: Un fulano en Estambul. EE. UU., mayores de 14. Not. y agregados.

REPUBLICA, República 229 (Fono 92613).— Desayuno del personal.

FESTIVAL ENTREGA MEDALLAS DE ORO "DISCOMANIA" A LOS MEJORES INTERPRETES Y COMPOSITORES DEL AÑO, DOMINGO 15



EL CAUPOLICAN — gran teatro popularísimo, recién sometido a "Operación cirugía estética" — (cambio total de embalsados de foyeros, plátanos, balcones y galerías, iluminación eléctrica multicolor), el "CAUPOLICAN" cuando menciona a "DISCOMANIA" se refiere al mejor y más importante show musical de Chile.

"DISCOMANIA" de Ricardo García (Radio Miraflores), tiene ya listo su gran show entrega de las medallas de oro "Discomania", a los mejores intérpretes y compositores del año, a presentar este DOMINGO 8 en vermut 6.40 y noche 9.40.

¿Qué gran programa de película! Se reúnen CECILIA, la incomparable CECILIA, con la reina de la canción popular, PALMENIA PIZARRO, y conformando el cuarteto de estrellas que nadie puede eclipsar: PEDRO MESSONE, "El Solitario" y JOSE ALFREDO FUENTES, "El Pollo".

Y también en la fiesta de DISCOMANIA estarán DON BARTOLO Y SU OPERACION CUMBIA, las agrupaciones cumbieras musicales "LOS LARKS" con el Gran Babilonio y ALAN Y SUS BATES, cantantes cumbieros favoritos PEPE GALLINATO, JUAN CARLOS, RAY PALAVICINO y el emotivo cantante brasileño OSVALDO CUADROS el nuevo dúo "LAS MECHONAS", las cantantes universitarias "LAS MECHONAS", la exótica ROSE-VAN, cantante de muchísimo brillo, y las notas cómicas de FREDDY IBANEZ, el fonomimico No. 1.

El público de Santiago, que sabe justificar lo bueno, muy bueno, ya está retirando PLATOS NUMERADOS en las boleterías del "Caupolican" — permanentemente abiertas — 5 y 2 — dos escudos — balcones generales del confort, Teatro Chileno "Condor", que luce un nuevo rostro...



Departamento de Materiales y Almacenes

Nº	MATERIALES	FECHA	Hora
P.P.E. 5	30.000 Unidades de Materiales para clínicas y hospitales	17 enero 67	12
P.P.E. 6	1.325.000 Unidades Medicamentos	17 enero 67	12
Gr. 53	120.000 Unidades Artículos eléctricos	18 enero 67	12
P.P.E. 7	350 N° Material de acero fundido	25 enero 67	12
P.P.E. 8	610 N° Repuestos p. coches y carros	25 enero 67	12
Grupo 29	43.162 N° Cañerías y fitting	26 enero 67	12
P.P.E. 9	37.350 N° ampollitas luz mixta y vapor de mercurio	30 enero 67	12
P.P.E. 4	417 N° Artículos para laboratorio	30 enero 67	12

Bases y antecedentes en el mismo Departamento de Material (Estación Alameda), todos los días hábiles, de 13.45 a 16.45 horas.

DEPARTAMENTO DE TRACCION Y MAESTRANZAS

VIERNES 13 DE ENERO DE 1967, A LAS 14.30 HORAS. "Promover e instalar artefactos de iluminación. Bodega Equipos nueva Estación TEMUCO". Planos, bases y especificaciones, en la Secretaría de la Sección Ingeniería Eléctrica del Departamento de Tracción y Maestranzas, Alameda 820, O'Higgins 924, tercer piso, previo pago de su valor, \$ 8,50, acreditado por el recibo de depósito correspondiente.

HOY C.B. 138 EMISORAS CRUZ DEL SUR

¡SUS VOCES FAVORITAS! anotan para Ud. desde las 6.45 de la mañana, sus programas preferidos:

RENE LARGO FARIAS
JUAN VILLALBA
MARIO CUELO
JOHANNI CASSASA
MAX CASSELLAS
RACION BENOIT
RENATO GONZALEZ
IVAN MORALES

Juntos con RENATO DEFORMES y ARTURO CARTIER le acompañan durante 18 horas diarias, y HOY, DESDE LAS 20.30 HORAS:

CLASICO UNIVERSITARIO NOCTURNO

Narraciones de Nicanor Molinare. Comentarios de Sergio Brodelt. Coordinación de Omar Marchant

C.B. 138 RADIO CRUZ DEL SUR ¡SIEMPRE EN SU HOGAR!

DIRECCION GENERAL DE LOS SERVICIOS DE LA ARMADA

PROPUESTA PUBLICA Nº 2.402

Llácese la atención del comercio en general a esta propuesta que está solicitando la Armada por los siguientes Repuestos:

- TONOSCOPICO, ESTILETE, PINZAS, TILERS, JUEGO DE OTOSCOPICO, TERMOMETRO, AGUJAS DE SUTURA, AGUJAS HIPODERMICAS, GERINGS HIPODERMICAS, MANGOS PARA BISTURI, ESTILIZADOR, LARINGOSCOPIO, CANULA, JUEGO PARA INTRAVENASIONES, PORTAGUJA, TALEGON, JUEGOS DE FERULAS, BETADINE, ETC.

Esta propuesta se abre en el Departamento de Adquisiciones a la Dirección General de Servicios de la Armada el miércoles 8 de febrero de 1967, a las 15 horas.

Los formularios respectivos pueden solicitarse en Valparaíso, calle Prat 620, 2º piso, y en Santiago, Comandancia en Jefe de la Armada, Edificio del Ministerio de Defensa Nacional, 7º piso.

EL DIRECTOR GENERAL DE LOS SERVICIOS DE LA ARMADA

SERVICIO DE SEGURO SOCIAL

VENTA DE MANZANAS

SE LLAMA A PROPUESTAS PUBLICAS PARA LA VENTA DE MAS O MENOS 200.000 KILOS DE MANZANAS DE CUARTA CLASE Y DESECHO DE LOS HUERTOS DE HACIENDA CANTERAS AGRICOLA, LOS ANGELES

Las propuestas se recibirán en el Departamento de Inspección, Agustinas N.º 1161, 8.º piso, hasta las 16 horas del día martes 24 de enero de 1967 y a la misma hora se procederá a su apertura.

Bases y antecedentes, en Subdepartamento Administración Propiedades Forestales, Agustinas N.º 1253, 5.º piso, y en Hacienda Canteras.

DIRECTORA GENERAL

ORGANIZACION RAPPE

Compañía de Seguros Generales "La Americana"

PAGO DE DIVIDENDO

Se comunica a los señores accionistas que a partir del día 11 de enero de 1967, la cuota de dividendo que se encuentra a disposición en las oficinas de la Compañía el dividendo de \$ 6.0227 neto por acción acordado en junio último.

Santiago, 11 de enero de 1967.
 El Gerente General

TELEVISION GELOSO

Canal 9 — U. de Chile

GRAN PANTALLA RECTANGULAR DE 23" GARANTIA Y SERVICIO TECNICO

DISTRIBUIDOR AUTORIZADO
TELEMUNDI
 AGUSTINAS 698 NEDA 94
 FONDOS 54567 y 66030

TELEVISORES

TELEMUNDI
 CONDELL 1589 - FONO 2367
 VALPARAISO

DISTRIBUIDORES GENERALES
Bonacic y Caro Ltda.
 V. MACKENNA 2245

DISTRIBUIDOR AUTORIZADO
TELEMUNDI
 PROVIDENCIA 2131 - FONO 569038

TELEVISION

Canal 13 — U. Católica

17.30 ALMANAQUE
 17.45 SINFONIA DE BOSTON
 17.45 TELETEATRO POND'S
 18.05 EL CLUB DE MICKEY
 18.35 TELERINDER
 19.05 EL PAJARO CARPINTERO
 19.30 LA HECHIZADA
 19.50 LA TENDONVELA HISTORICA
 20.20 PANORAMA ITALIANO
 20.30 EL TIEMPO
 20.40 LOS DEFENSORES
 21.37 JUNTOS SE PASA MEJOR
 22.00 EL REPORTER ESSO
 22.15 SUPER AGENTE 86
 22.45 JOHNNY STACCATO
 23.15 RECuento NOTICIOSO
 23.20 CIERRE



CHARLES DICKSON durante su conferencia de prensa. En primer plano, Blanche Hermensenn.

PUNTO FINAL:

Borron y Cuenta Nueva en el Ballet Municipal

(por Ricardo Geleic)

El maestro Charles Dickson y el cuerpo de ballet del Teatro Municipal ofrecieron el lunes una conferencia de prensa para responder a los cargos contra su organización que habían levantado seis ex directores del Ballet de Arte Moderno. El conjunto estable del Teatro Municipal proclama la anterior organización del Ballet de Arte Moderno, pero no se identifica con él en su constitución jurídica ni en su régimen estatutario ni en su nuevo esquema organizativo. Este hecho es fundamental para comprender la verdadera dimensión del problema y situar en su perspectiva justa los acontecimientos que se han debatido en los últimos días.

El fondo de la situación es simple y desahogado de manera enteramente congruente, es la situación a que se ha llegado. De hecho, la Municipalidad de Santiago, institución patronadora del Ballet y los bailarines y técnicos del conjunto, estaban relacionados mediante los oficios de una sociedad de derecho privado, la Sociedad Ballet de Arte Moderno, que oficiaba de receptora y administradora de las subvenciones municipales. Ahora ambas partes han resuelto prescindir del organismo mediador y vincularse directamente en el seno de la nueva Corporación Cultural de Santiago, organismo dependiente de la Municipalidad y del Alcalde, Manuel Fernández.

Para llegar a esta fórmula no se han tenido en cuenta los pintorescos y bastante escuálidos personalismos en los que se han puesto tanto énfasis sino, simplemente, la necesidad de mejorar la organización del Teatro Municipal y abrir caminos más anchos y seguros para el arte nacional. La operación ha dejado algunos damnificados, si bien no afectados en nada realmente vital de sus trabajos y personas. Lo más es que los damnificados optaron por la inefectividad y con ostentosa ligereza formularon cargos graves contra el director artístico de la compañía que nada tiene que ver en un proceso de institucionalización inevitable, ajeno a su control, además que necesario.

reces ya de importancia, por cuanto los bailarines pasamos a depender directamente de la Corporación y en consecuencia la directiva del Ballet de Arte Moderno pierde ya su objetivo. "La situación del cuerpo de baile es absolutamente normal". "El Cuerpo de Baile expresa, en forma entusiasta, su decidido apoyo a la labor artística realizada por el maestro Charles Dickson como asimismo su adhesión y reconocimiento a la Municipalidad de Santiago, su permanente patrocinador".

Esta actitud de los bailarines no es ni antojadiza, ni equivocada ni servil. Corresponde a la única actitud que razonablemente podría mantener un grupo de personas vocacionalmente comprometido con determinada actividad y que advierte una consolidación y un mejoramiento apreciable en sus condiciones de trabajo. La iniciativa de la Municipalidad de Santiago recae a los bailarines de la incertidumbre de las subvenciones con sus inevitables metas a corto plazo, y los incorpora con todos los beneficios legales consiguientes a un orden de trabajo seguro y regular.

Ha terminado el escándalo de que el Teatro Municipal careciera de cuerpos artísticos propios. Los integrantes del ballet saben que ya no son un grupo al que se le presta sala y se le asigna anualmente una suma incierta, sino que pertenecen orgánicamente a una institución dotada de vida propia como los elencos del Teatro Colón de Buenos Aires, de la Ópera de París y de todos los grandes teatros del mundo. En esta situación es natural que abandonen las nuevas condiciones y rechacen la negativa a crecer, defendida con pasión por algunos grupos.

POSICIONES BIEN DEFINIDAS

Una declaración firmada por 27 bailarines sobre 30 aclara, entre otras cuestiones, las siguientes:

—El Directorio del BAM está formado por personas que, no obstante su buen deseo de colaborar con ideas, no tiene un mayor conocimiento del ballet, en un plano profesional". —"Como resultado de tal situación se ha ido produciendo un divorcio paulatino entre los representantes del Cuerpo de Baile y el Director Artístico, por una parte, y el resto de Directiva, por otra". —"La desinteligencia entre el sector artístico y el resto del Directorio del Ballet ca-

provisional u otras formas de seguro en nuestra actividad. Desde el punto de vista humano y de nuestros derechos y garantías, no existimos. Por eso, consideramos que el Directorio fracasó rotundamente en su misión y buscamos liberarnos de su tutela".

ENTRE BATIDORES

Los hechos que culminaron en las declaraciones trascritas tuvieron antecedentes que las explican. La Sociedad Ballet de Arte Moderno existe desde 1959 con unos 70 socios llegados a invitación del Directorio. En 8 años esta sociedad no celebró ninguna asamblea. Por lo general, los socios delegaban poder en los directores que los habían invitado y todo se resolvía en un grupo minúsculo y cerrado. A mediados del año pasado se habían producido algunas vacancias entre los once directores y el cuerpo de baile presionaba por directores nuevos que representaran mejor sus intereses. Ante esta presión se eligió para el 30 de septiembre a una asamblea, cuya convocatoria

rezaba: "REELECCION DE DIRECTORIO Y APROBACION DE LA CUENTA".

Los bailarines pretendían la condición de socios para tener mayor influencia en la conducción de sus asuntos. A la asamblea en cuestión asistieron 19 personas y no se dejó entrar al cuerpo de baile, por no ser socios. Pese a la negativa de los directores, los pocos asambleístas concurrentes se inclinaron en favor de la admisión de los bailarines como socios. El directorio aclaró que los bailarines tenían que cumplir con el trámite de aprobación de sus solicitudes y que ellos se la negarían sistemáticamente. No obstante la advertencia, se presentaron 40 solicitudes de bailarines. El 30 de septiembre no se eligió directorio, porque los bailarines insistieron en ser parte decisiva. Ante la imposibilidad de convocar con fecha 16 de octubre a una nueva asamblea extraordinaria de socios para elegir el nuevo directorio. Entretanto, se dejó abierto el libro de inscripciones para nuevos socios. Sin embargo de esta sesión no se levantó el acta

correspondiente, donde debían constar los acuerdos antedichos. El 16 de octubre el directorio, en vez de convocar a asamblea, se reunió en sesión interna y acordó prorrogar la fecha de elecciones hasta el 27 del mismo mes. Pero el 27 no se convocó a asamblea, porque la sesión normal a fines de ese mes, pasaba a mantenerse invariablemente. El Directorio había dejado de ser tal, en legitimidad de ser tal, dos meses antes de presentar su bultada renuncia.

CARGOS Y DESCARGOS

A la vista de estos antecedentes, la causa del conflicto pierde terreno y se circunscribe a un terreno más limitado, mirado con un mínimo de imparcialidad. Si los directores no apropiaban el dinero, a los directores no subían a su nivel, ¿por qué insistían en manejar un grupo de artistas que rechazaba su conducción?

Desde esta perspectiva los cargos contra el maestro Dickson comienzan a exhibir su innegable puerilidad. Sobre este punto el Director artístico del Ballet cuenta a los periodistas un pomposo escrito de declaración, anunciando que él, al cumplir 117 años, su renuncia es un exhaustivo trabajo de documentación. Esta documentación, en la que radica el valor de la reposición, lo que el directorio quiere como plagio. Y a ejemplo del contraltista Charles Dickson:

"El Administrador del BAM, señor Sergio Claro, ha recibido a Patricia, su esposa, el día 4 de enero de 1967, no ha recibido cheque alguno. En otras palabras, el señor Claro está reteniendo el dinero que fue entregado a BAM por la Municipalidad para cancelar dichos sueldos. El hecho de retener el sueldo es una actitud cínica del Directorio del BAM, por cierto muy repugnante".

PUNTO FINAL

Doblemos la hoja para estas pequeñas y comprobemos que en este caso se trata de una crisis de crecimiento, de la cual solo podrá salir beneficiada la danza nacional y, muy particularmente, quienes se entregan vitalmente a sus actividades. En lugar de infamar la reventa a que estamos asistiendo, lo adecuado es salvador convenientemente al nuevo conjunto que se añade al patrimonio artístico nacional.

A Qué no Sabes a Quién Viste

MARIZA, preparando su segundo LP para Philips, y buscando desesperadamente canciones antiguas para estar a la moda.

HUMBERTO LOZAN, por calle Ahumada, con el diario bajo el brazo y sin mirar a nadie. Desde que vende discos por miles se está poniendo orgulloso.

CAMILO FERNANDEZ, comentando que no le preocupa mayormente el cambio del Show Eferves-

MAURICIO ALVAREZ, ahora con nuevos sellos que promover, caminando de radio en radio.



PEPE LUCENA, esperando a Izidor Handler en una emisora. Por supuesto Izidor llegó con atraso.

LUZ ELIANA, en su casa, montando nuevas canciones para futuras grabaciones. Tiene mucho que hacer este año.

CARLOS CONTRERAS, cantando en una comida de despedida y asegurando que continuará sus estudios.

LOS HNOS. CAMPOS, buscando desesperadamente a su representante para comunicarle que tenían un trabajo. ¡Cosas de la vida!

Crítica de Teatro:

"OH PAPA, MI POBRE PAPA..."

Conjunto - Escenario, Teatro Camilo Henríquez

El humor negro, el chiste cruel, la caricatura violenta están presentes en esta farsa trágica del dramaturgo norteamericano Arthur Kopit. "Oh papa, mi pobre papa, mi mamá te tiene colgado en el closet y yo estoy muy triste" es una visión trágica del matriarcado. Si la Vieja Dama desaparece de escena llevándose el cadáver de su ex amante, la señora Pétalo de Rosa, protagonista de "Oh papa, mi pobre papa..." aparece en compañía del ataud que guarda a su ex-esposo. Otras partes de su equipaje son su planta "Venus atrapa-moscas", la póceta donde nada una pirata que se alimenta de gatos siameses y su hijo, obligado a coleccionar monedas y estampillas para contentar a la señora Pétalo de Rosa.

Esta madre terrible, violenta y posesiva reduce a Jonathan, su hijo, a la mínima expresión. Rosalia, una especie de Lolita, viene a despertar los primeros impulsos independientes de Jonathan. La visita del Comodoro, un galán convencional, viene a revelar el fondo de represiones de la señora Pétalo de Rosa de donde surgen sus grotescas imágenes de la sexualidad y de la relación amorosa.

No es esta la primera pieza teatral que muestra los excesos y retorcidas manifestaciones del matriarcado. Madres terribles hay en los dramas "De repente en el Verano" y "El Zoo de Cristal" de Tennessee Williams y en piezas negras como "Los Verdugos" del español Arrabal. Kopit entrega una caricatura, una farsa trágica en tres escenas.

El grupo "Escenario", cooperativa de actores y técnicos, de reciente formación presenta "Oh papa, mi pobre papa..." bajo la dirección de Gustavo Frías. Frías dirigió con anterioridad "En la Luna" de Vicente Huidobro y "Muñecas para la Sra. de Arellano" de Martín. En esta ocasión, Frías marcó una línea de interpretación que desvirtuó en gran medida la obra.

Trastocó la farsa en drama, perdiéndose la intención satírica y humorística, que está presente en breves momentos, por ejemplo, en la escena cuando cae el cadáver a la cama. Otras escenas fueron poco claras o carentes de lógica teatral. El ritmo de la primera escena fue muy poco vivo.

La mejor interpretación fue la de Peter Lehman en el rol de Jonathan. Mostró en forma convincente la timidez, la turbación y terror de su personaje. Malo Gatica muestra sus cualidades de buen gusto y contención escénica. De no ser así su largo monólogo hubiera resultado pesadamente melodramático. Pero los rasgos caricaturescos, pleno de grotescas deformidades, no fueron interpretados.

Anita Klesky varió entre una entonación dominante y otra de aviso comercial sofisticado. Debió ser más fuertemente excitante. Gustavo Frías en el papel del Comodoro dejó escenas poco claras. (Estaba pensando a la silla?). En papeles menores actuaron Carlos Fariñas y Juan Arévalo.

En resumen: una caricatura del matriarcado desvirtuada en su humor.

JORGE E. VERA

Como tenemos tantas noticias que darles, las fotos se nos suelen quedar afuera, por razones de espacio, como sucedió ayer con esta otra pose de Beatriz Loudet. Para no defraudar a los más ávidos la incluimos hoy y en gloria y majestad de lo mucho que tiene. (Foto J. Bustamante)

UN ARTISTA BUENO, no invita a su casa sin tener abundancia de comida y bebidas.

UN ARTISTA MALO no sólo invita sin nada, exige que le lleven cositas de la rotisería.

