TIEMPO PARA SANTIAGO:
NUBOSO, MEJORANDO
TEMPERATURA DE AYER:
MAXIMA: 19.4 grados C. a las 14 horas.
MINIMA: 9.6 grados C. a las 3 horas 30 minutos.
El Sol saldrá a las 6 horas 13 minutos, y se pondrá a las 18 horas 50 minutos.— La Luna saldrá a la 1 hora 30 minutos, y se pondrá a las 11 horas 45 minutos.
FASES: Cuarto menguante el día 8.

LA NACION

AÑO XXXIX — SABADO 8 DE OCTUBRE DE 1955 — SANTIAGO DE CHILE — PRECIO $ 15.— N.o 13.821

EDICION DE 18 PAGINAS

CRONICA .. Páginas 1, 2 y 3	DEPORTES .. Págs. 11, 12 y 13		
REDACCION	4	TURF	14
POLITICA	5	ARQUITECTURA	15
PROVINCIAS	6		
SOCIAL	6 y 7	CLASIFICADOS	16
CABLES	8 y 9	TEATROS	17
GENERALES	10	MAGAZINE	18

Ampliarán los créditos bancarios para las actividades productoras

ASUNCION, Paraguay.— El Presidente de la República, general Alfredo Stroessner, aparece leyendo mientras un funcionario da lectura a una declaración ante un grupo de representantes de periódicos y agencias noticiosas extranjeras. El Primer Magistrado declaró en conferencia de prensa que el general Juan Domingo Perón, Presidente exilado de la República Argentina, no será molestado por el Gobierno paraguayo, a menos que haya razones especiales para interferir en sus actividades. El Gobierno Provisional de la Casa Rosada ha hecho saber al de Asunción que, al permitir el Paraguay al general Perón hacer algunas declaraciones de carácter político, ha incurrido en una "grave violación de sus obligaciones". Perón dijo en Asunción que seguía siendo Presidente Constitucional de Argentina. Sentado, a la izquierda, está Milton Carr, de United Press. (Radiofoto de UNITED PRESS.)

Favorecerán especialmente a la producción agrícola

NORMAS QUE REGIRAN PARA EL CONTROL DE ESTOS CREDITOS

En la Superintendencia de Bancos se recibió un oficio del Presidente del Banco Central, don Arturo Maschke, en que se da a conocer el acuerdo del Directorio de esa institución acerca de la expansión de créditos para la producción, en lo que resta del presente año, de acuerdo con la petición que le fuera formulada a nombre del Gobierno, por el Ministro de Hacienda, don Oscar Herrera Palacios.

Por otra parte, el Banco Central de Chile y la Superintendencia de Bancos, en conformidad a las atribuciones que les confiere el DFL N.o 106, enviaron a los Gerentes de los Bancos Comerciales y el Banco del Estado, una comunicación dándoles a conocer que "han acordado complementar las normas de control cuantitativo y cualitativo de los créditos a que se refiere la circular de fecha 20 de julio ppdo., en la siguiente forma:

"1.o.— Se fija un límite de expansión de los créditos que otorgan los Bancos, hasta el 31 de diciembre próximo, del 42% de sus colocaciones, al 31 de diciembre de 1954.

Los Bancos harán uso, en forma proporcional, del margen adicional de expansión, a razón de un tercio mensual, a partir del 1.o del presente mes.

2.o.— Los señores Gerentes de los Bancos Comerciales y del Banco del Estado deberán fiscalizar cuidadosamente el origen y destino de los créditos, con el objeto de que estos recursos se destinen, exclusivamente, a finalidades de producción, especialmente agrícolas.

3.o.— El Banco del Estado deberá destinar la cuota adicional correspondiente, especialmente para conceder créditos controlados a la producción agrícola e industrial.

4.o.— Asimismo, las instituciones de crédito deberán dar preferente atención a las operaciones presentadas por sus agencias o sucursales en provincias, para las finalidades anteriores.

Las normas señaladas se aplicarán a contar del 1o. de este mes.

La Superintendencia de Bancos continuará fiscalizando el cumplimiento de las instrucciones consignadas en la circular conjunta del 20 de julio de 1953 y de las indicadas en esta oportunidad.

BONOS REAJUSTABLES. — Por su parte, el Consejo del Banco del Estado fijará el jueves la fecha en que se resolverá la emisión de Bonos reajustables, por 3 mil millones de pesos, destinados al fomento agropecuario y a la construcción de viviendas populares.

En una audiencia especial, fueron recibidos por S. E. el Presidente de la República, el Comandante en Jefe de la Fuerza Aérea, general de brigada aérea don Diego Barros Ortiz, acompañado de los suboficiales mayores que se indican, a objeto de invitarlo al "Día del Suboficial Mayor de la Fuerza Aérea", que se celebrará el sábado 15 de octubre. Con tal motivo, se llevará a efecto, en la Base Aérea de Quintero, un almuerzo de camaradería, al que S. E. prometió asistir. En el grabado, S. E. con los suboficiales mayores Eduardo Claveria Espinoza, Nicolás Trancoso Molieri, Alfonso O'Hrens A. y Gabriel Escanilla A.

Reorganización inmediata del Servicio Nacional de Salud pedirán al Gobierno

La Comisión Reestructuradora elevará informe a S. E.

Mala administración y organización han provocado una grave situación

La Comisión que estudia la reestructuración del Servicio Nacional de Salud, elevará en el curso de la próxima semana un informe al Presidente de la República, Excmo. señor Carlos Ibáñez, y al Ministro de Salud, señor Eduardo Barrios, en donde señalarán los vicios de que adolece esa institución, el abismante déficit de su presupuesto y la necesidad de ir a una verdadera reorganización que no debe comprender el asistencial, sino que un cambio total en su estructura orgánica que modifique substancialmente su plana desde la parte directiva hasta el último funcionario de su escalafón.

En la actualidad, de acuerdo con los antecedentes que ha reunido esta Comisión, el Servicio Nacional de Salud tiene una deuda que supera los 4 mil millones de pesos. De esta deuda, el Fisco debe aportar más o menos 2.400 millones de pesos por concepto de asistencia médica a determinados servicios, y aportes anuales. De donde se deduce que la deuda líquida de este Servicio es de 1.600 millones de pesos.

También debe consignarse una deuda de más o menos mil millones de pesos que tiene con el personal, en lo que respecta a imposiciones y otros descuentos por planillas.

HUELGA DE PROVEEDORES.— En el informe se consignará, además, otro aspecto grave del problema. Los proveedores de los diversos hospitales de la ciudad de Santiago, han informado a la Dirección del Servicio Nacional de Salud, que en el caso de que no se cancelen más o menos 17 millones de pesos que adeuda por concepto de carne y pan, suspenderán pronto el suministro de esos alimentos.

En consecuencia, no habrá crédito y sólo trabajarán al contado.

GASTOS EXCESIVOS. — En los estudios realizados hasta el momento y de acuerdo con los datos que ha logrado reunir la Comisión, se desprende que el déficit monstruoso que ahoga a esta institución, se debe más que nada a un manifiesto desorden en los gastos. Por ejemplo, en Arica, el Servicio Nacional de Salud tiene un presupuesto fijo de 43 millones de pesos al año. La planta de empleados suma en total 172 funcionarios, que por concepto de sueldos reciben al año más o menos 50 millones de pesos. Como se comprende, aparte del déficit de siete millones, no existe un peso para la atención médica y los gastos que originan estos servicios asistenciales.

En Pisagua, el Cementerio tiene un presupuesto anual de 322 mil pesos. Atiende esos servicios un empleado, que gana anualmente 323 mil pesos. Es decir, el empleado consume todo el presupuesto, y el Cementerio existe, sólo gracias a algunas erogaciones.

SUMA Y SIGUE.— Finalmente, de Pica, llegó otro dato interesante. El Hospital dispone de 5 camas, y para su funcionamiento tiene destacados seis funcionarios. El presupuesto total es de 3 millones de pesos, y los empleados se consumen todo, salvo 260 pesos que se destinan a gastos generales y que, como es natural, no sirven para nada.

Frente a este gravísimo problema, la Comisión, en su informe, recomendará una reorganización inmediata.

Vicepresidente de Caja Nacional de Empleados Públicos reasume hoy

El vicepresidente ejecutivo de la Caja Nacional de Empleados Públicos y Periodistas reasumirá hoy las funciones de su cargo. El señor Carlos Zúñiga Campos ha estado haciendo uso de su feriado legal, y hoy se reintegra a sus labores.

EL 15 QUEDARA LISTA LA PLANTA DE EE. PUBLICOS

La Comisión de Reestructuración de la Administración Pública, anunció ayer que el 15 estará lista la planta del personal, que servirá de base para la aplicación de la Escala Unica. La Comisión es presidida por el Subsecretario de Hacienda, señor Oscar Salas, y la integran los señores Mario Bernaschini, de la Contraloría; Gonzalo Martner, del Ministerio de Hacienda; Diego Maldonado, del Ministerio de Economía, y otros altos funcionarios.

ASEGURADO NORMAL ABASTECIMIENTO DE ACEITE COMESTIBLE

Ayer celebró una nueva reunión el Comité de Coordinación de Abastecimientos, para estudiar el problema del aceite. Se nos informó que las fábricas están elaborando las primeras partidas de aceite semirrefinado norteamericano, cuya entrega al comercio se iniciará a comienzos de la próxima semana.

Anteriormente, el Ministro de Economía, señor Herrera, informó a los periodistas que el abastecimiento de aceite comestible está asegurado hasta abril, época de las nuevas cosechas de maravilla, con la próxima llegada de 20 mil toneladas de este producto semirrefinado.

Actual baja del cobre sería sólo transitoria

"No hay temor de que se produzca una baja muy acentuada y duradera del cobre", dijo ayer un vocero del Ministerio de Minería, comentando las noticias acerca de la baja de los precios de ese metal en los mercados de Estados Unidos y de Europa. Reiteró el informante que el Gobierno mantiene su decisión de colocar los dos tercios de la producción nacional en el mercado europeo, y el resto en el norteamericano. Las colocaciones fuera de los Estados Unidos en el presente año alcanzarán a un total aproximado de 240.000 toneladas.

Agregó el vocero que de acuerdo con las informaciones que obran en poder del Gobierno, en los Estados Unidos subsiste una grave escasez de metal rojo, lo que ha movido a los consumidores a solicitar al Gobierno de ese país que entregue al mercado las 100.000 toneladas que forman la reserva o "stockpile".

De acuerdo con las noticias cablegráficas recibidas hasta ayer en Santiago, el precio de la libra de cobre en los Estados Unidos cerró a 47 centavos, después que los fundidores de ese país acordaron una rebaja de un centavo y medio por libra.

Refiriéndose el informante a las fluctuaciones del metal en Londres, expresó que posiblemente la baja de su precio se debe a un transitorio sobreabastecimiento, debido, principalmente, a la fuerte desviación de la producción chilena a ese mercado. Finalmente, dijo que posiblemente la baja en el mercado norteamericano se debe a un probable acuerdo de los productores de ese país.

AUMENTO LA PRODUCCION. — En fuentes oficiales se informó ayer que la producción de cobre en barras de la gran minería en el mes de agosto, alcanzó a 33.640 toneladas, contra 31.920, del mes anterior.

Impedirán acumulación especulativa de mercaderías en aduanas del país

Serán revisadas las actuales tarifas de almacenaje

EL LUNES DESIGNARAN NUEVO PRESIDENTE DEL CONDECOR

La Junta General de Aduanas, reunida ayer bajo la presidencia del Ministro de Hacienda, don Oscar Herrera, acordó revisar las actuales tarifas de almacenaje, en patios aduaneros. Se nos indicó que esta medida obedece a dos razones: a) Impedir que ciertos importadores, aprovechando las bajas tarifas en vigencia, acumulen grandes cantidades de mercaderías de importación a la espera de mejores precios, transformándose, en esta forma, los recintos aduaneros en instrumento de especulación; y b) Obtener el descongestionamiento de bodegas y patios que habitualmente se encuentran atochadas.

LA RENUNCIA DEL SR. IBIETA. — Don Eduardo Ibieta envió ayer la carta-renuncia al Presidente de la República, cuyo texto dice:

"Excmo. señor:

El señor Contralor General de la República, por oficio confidencial N.o 51, de 29 de septiembre de 1955, informó al señor Ministro de Economía sobre una causal de inhabilidad que, a juicio de la Contraloría existiría para que yo continuara desempeñando el cargo de presidente del Consejo Nacional de Comercio Exterior y manifestó, asimismo, que había presentado denuncia criminal en mi contra por el delito de perjurio en que habría incurrido en relación con una declaración jurada que presté antes de hacerme cargo del puesto.

Ante el planteamiento de inhabilidad efectuado por el señor Contralor y, a pesar que la Justicia Ordinaria aún no se ha pronunciado sobre la denuncia, vengo en presentar a V. E. mi renuncia indeclinable como presidente del CONDECOR.

Con el debido respecto a V. E., me permito hacer presente que esta renuncia la formulo no obstante, que moral ni legalmente me siento inhabilitado para desempeñar el cargo con que fui honrado y, si así actúe, es por mi sincero afán de no producir ninguna preocupación a V. E., ante un eventual entredicho con el señor Contralor General.

Agradezco una vez más las múltiples pruebas de confianza y afecto que V. E. tuvo a bien brindarme.

Saluda a V. E. con toda consideración.

(Fdo.): **Eduardo Ibieta Egaña**".

El Ministro de Economía, señor Herrera, informó que el

(A LA PAG. 2 COLUMNA 7)

S. E. RECIBIO A DIRIGENTES DEL PAL, AYER

El Excelentísimo señor Ibáñez recibió en la mañana de ayer la visita de los dirigentes agrariolaboristas, señores Alfonso David Lebón y Sergio Recabarren.

El señor Recabarren Valenzuela informó al Primer Mandatario sobre su reciente viaje a Bolivia, donde se entrevistó con el Presidente, señor Víctor Paz Estenssoro y altos funcionarios de Gobierno.

En esa oportunidad, el señor Recabarren, en conferencia de prensa, señaló la trascendencia histórica de las entrevistas de los dos Mandatarios, y destacó los alcances prácticos del actual entendimiento chileno-boliviano.

Estas y otras materias, tratadas en su viaje a La Paz, fueron dadas a conocer al Excelentísimo señor Ibáñez, por el señor Recabarren, en la mañana de ayer.

El diputado Alfonso David, que fue recibido, separadamente, conversó con el Jefe del Estado sobre el Congreso Nacional del PAL, a inaugurarse mañana, en Concepción.

MATERIAS DE CARACTER ADMINISTRATIVO TRATO CONSEJO DE GABINETE

El Excmo. señor Ibáñes presidió en la mañana de ayer un Consejo de Gabinete, de carácter extraordinario, al que asistió la totalidad de los Ministros de Estado, con excepción del titular de Defensa Nacional, coronel Benjamín Videla, quien hace uso de licencia por enfermedad.

En esta oportunidad los distintos Secretarios trataron materias administrativas, para una mayor expedición en las relaciones entre los Ministerios.

LA MISION KLEIN-SAKS VISITO AL JEFE DEL ESTADO

El Presidente de la República estuvo en la tarde de ayer reunido con los miembros de la Misión Económica Financiera Klein-Saks.

En estas conversaciones, en las que estuvieron presentes el Ministro de Economía, don Oscar Herrera y el de Minas, don Osvaldo Sainte-Marie, se analizaron aspectos esenciales de los problemas económicos y de ordenamiento administrativo.

Posteriormente los miembros de la Misión pasaron a la casa presidencial donde fueron invitados a tomar té por el Excmo. señor Ibáñez, en compañía del Ministro Secretario General de Gobierno, don Mario Ciudad, y del Intendente de Santiago, señor Gustavo Luco.

ALMUERZO EN FOMENTO FABRIL. — La Sociedad de Fomento Fabril ofreció ayer, por su parte, un almuerzo a los miembros de la Misión durante el cual hicieron uso de la palabra el presidente de la sociedad, señor Domingo Artcaga, y el Jefe de la Misión, señor Prescott Carter.

El señor Artcaga ofreció la más amplia colaboración de los industriales a la labor que desarrollan en el país los economistas y financistas norteamericanos.

Visión
será puesta en venta hoy sábado
El atraso se ha debido al deseo de ofrecer una completa información sobre
Cómo se hizo la REVOLUCION ARGENTINA

TEJIDOS FINOS PARA UD.
Nuevos modelos en Lana Peinada
SWEATERS en fino algodón peinado
ECHARPES en colores de temporada.
PULLOVERS para caballeros y niños.
JERSEY de lana peinada — Mouflón de lana.
Cómprelos directamente en la Fábrica:
SAN DIEGO 1922, interior A
INDUSTRIA TEXTIL LAUTARO

SEDYLAN S. A. C.
HILANDERIA DE LINO
NECESITA
PERSONAL AMBOS SEXOS
ESPECIALIZADOS
APRENDICES: 18 A 25 AÑOS
Presentarse:
SEDYLAN S. A. C.
SECCION LINO
VICUÑA MACKENNA N.o 3150

S. E. presidirá hoy el acto inaugural de la 85a. Exposición de Animales

Jefe del Estado dará a conocer política agraria gubernativa y don Recaredo Ossa el pensamiento de la Soc. Nacional de Agricultura

EN EL RECINTO DE EXPOSICIONES DE LA QUINTA NORMAL SE VERIFICARA EL TRADICIONAL ALMUERZO DE LA S. N. A.

En el Casino del recinto de exposiciones de la Quinta Normal, a las 13 horas, se celebrará el tradicional banquete con el cual la Sociedad Nacional de Agricultura inaugura la 85a. Exposición Nacional Ganadera. Este torneo revestirá especial brillo por la calidad y cantidad de los animales inscritos, como también por el gran número de maquinarias e implementos agrícolas que se exhiben y por el variado programa artístico que se ofrecerá al público que concurra a visitar las diferentes secciones.

EL ACTO INAUGURAL.— El acto inaugural contará con la asistencia de Su Excelencia el Presidente de la República, Excelentísimo señor don Carlos Ibáñez del Campo; de los Ministros de Agricultura, señor José Suárez Fanjul; de Relaciones Exteriores, señor Kaare Olsen; de Hacienda y Economía, señor Oscar Herrera; de Obras Públicas, general don Alejandro Schwerter; de Justicia, don Santiago Wilson; de Trabajo, general don Eduardo Yáñez; de Salud Pública don Raúl Barrios Ortiz; de Minas, señor don Osvaldo Sainte-Marie, y Secretario General de Gobierno, don Mario Ciudad Vásquez. Asistirán también el Nuncio Apostólico, Monseñor Sebastián Baggio; miembros del Cuerpo Diplomático; delegados extranjeros; la Alcaldesa de Santiago, señorita María Teresa del Canto; representantes del Poder Judicial; parlamentarios; delegados de sociedades agrícolas y personeros representativos de la banca, la industria y el comercio como también de círculos políticos y sociales del país.

LOS DISCURSOS.— En el almuerzo inaugural usará de la palabra en primer término, el Presidente de la Sociedad Nacional de Agricultura, don Recaredo Ossa, quien dará a conocer el pensamiento oficial de la institución ante los problemas de la agricultura.

Con gran expectación se espera el discurso que pronunciará S. E. el Presidente de la República, Excmo señor Carlos Ibáñez, quien ha querido referirse personalmente a la política agraria de su Gobierno y a la importancia que tienen los planes de desarrollo agropecuario para la economía nacional.

Hablará finalmente el señor Osvaldo Mohr, presidente del Consorcio Agrícola del Sur, quien expresará la adhesión de todas las entidades agrícolas del país incorporadas a la Acción Nacional Agraria.

Este almuerzo promete alcanzar lucidos contornos tanto por la numerosa y distinguida concurrencia como también por los importantes discursos que se pronunciarán. El acto inaugural, y el desarrollo mismo del torneo, permitirán apreciar los esfuerzos de la Sociedad Nacional de Agricultura por contribuir al progreso nacional.

PASEO DE LOS ANIMALES. — Una vez que finalice el almuerzo, se realizará el paseo de los animales en la pista central. Se distribuirán también los premios acordados a los mejores ejemplares, labor que realiza desde el miércoles pasado, la comisión de jurados. Esta comisión la integran, junto a los más calificados expertos nacionales, los señores M.D.H.A. Boersma, Inspector Jefe del Registro de la F.R.S. de Holanda, y Richard N. Wills, jurado oficial de la Asociación Norteamericana de Criadores de Ganado Holandés.

En esta ocasión se hará entrega de los premios Champion y medalla de oro de las asociaciones de criadores de ganado holandés y Overo-Colorados. A continuación se llevará a efecto un concurso de riendas.

En el local de la medialuna habrá funciones de circo, a las 16.30 y 18 horas de hoy.

ULTIMOS PREPARATIVOS.— Durante el día de ayer se dieron los últimos toques en la preparación de los stands y de las diversas secciones. La sección donde se exhibe la maquinaria agrícola tiene una novedosa planificación, lo que atraerá numeroso público.

Entre los stands, vale destacar el de la Fundación Educacional de la Sociedad Nacional de Agricultura, en el cual se exhibirán gráficos explicativos de las finalidades de esta entidad docente, en especial lo relativo al mejoramiento de las condiciones de vida de los campesinos.

El Ministerio de Agricultura por su parte, presentará un stand en el cual explicará, a través de variada documentación, la labor que realiza en el país y especialmente la forma en que se aplican los planes de fomento agropecuario.

Se destaca, entre los locales, el construido por los fabricantes de maquinaria e implementos agrícolas de la República Federal Alemana, lo que dará ocasión para apreciar el progreso alcanzado en ese rubro por la industria germana.

Los visitantes que acudan a la Exposición podrán darse cuenta del avance experimentado por la ganadería nacional al observar el número y calidad de los ejemplares presentados. La exhibición de maquinaria agrícola y el programa completo de atracciones artísticas, harán del recinto de la Quinta Normal un hervor de preferencia de parte del público para su esparcimiento, especialmente para los niños para quienes se han preparado entretenimientos especiales. Con el fin de superar las presentaciones de años anteriores, la Sociedad Nacional de Agricultura se ha preocupado en ofrecer un programa artístico a cargo de los mejores conjuntos profesionales del país.

MANIFESTACION A DELEGADOS EXTRANJEROS.— El consejero de la institución, señor José Barros Hurtado, ofreció ayer una manifestación en su fundo "El Tránsito" a los delegados de sociedades agrícolas de Uruguay y Paraguay y sus esposas. Asistieron también a esta manifestación la directiva de la Sociedad Nacional de Agricultura y un grupo numeroso de consejeros, a quienes acompañaron sus respectivas esposas.

PROGRAMA GENERAL DE LA EXPOSICION.— El siguiente es el programa oficial del torneo: SABADO 8.— 13 horas: Almuerzo de inauguración. 15.30 horas: Desfile de carruajes y concurso de riendas. DOMINGO 9.— 15 horas: Paseo del Ganado premiado. Concurso de tiro gallo y concurso de cuecas. LUNES 10.— 11 horas: Consejo General de la Acción Nacional Agraria. 13 horas: almuerzo de la Asociación de Criadores y Engorderos de Cerdos. 15.30 horas: Junta General de Socios de la Sociedad Nacional de Agricultura. 21.15 horas: Comida en honor de los delegados de entidades agrícolas y del extranjero. MARTES 11.— 11 horas: Asamblea General de la Asociación de Viticultores. MIERCOLES 12.— 15.30 horas: fiesta folklórica. JUEVES 13.— 11 horas: Asamblea de la Asociación de Criadores de Caballos Chilenos. SABADO 15.— 10 horas: Concurso Hípico. 10.30 y 15.30 horas: Rodeo. LUNES 17.— 10.30 y 15.30 horas: Rodeo y Champion.

A partir del lunes 10 se iniciarán los remates de ganado que se continuarán ininterrumpidamente, salvo los días festivos. Durante todos los días habrá espectáculo criollo en la pista central o en la medialuna. Diariamente habrá baile en el Casino.

IMPORTANTES REUNIONES. — El lunes a las 11 horas, se efectuará el Consejo General de la Acción Nacional Agraria, reunión que tendrá especial significación, pues en ella se analizarán los principales problemas que afectan a la actividad agrícola nacional.

Ese mismo día, a las 15.30 horas, se efectuará la Junta General de Socios de la Sociedad Nacional de Agricultura, ocasión en que la Mesa Directiva dará cuenta de la gestión en el último período.

En la noche, a las 21.15 horas, se realizará en el Club de la Unión la comida que ofrece la Sociedad a los delegados de las sociedades agrícolas extranjeras y nacionales.

MAS PROTEINAS.— Alumnos de la Escuela 16 "Alemania", ubicada en calle Libertad 1242, aparecen en el grabado sirviéndose un suculento almuerzo, a base de pescado, que fue ofrecido ayer en el plantel por la Pesquera Arauco, como acto inicial de su campaña pro aumento del consumo de pescado entre la población.

Perpetúan la memoria de Gabriel Amunátegui en benéfica Fundación

Acto en homenaje al eminente profesor se realizará el martes

Un grupo de amigos del eminente profesor y publicista Gabriel Amunátegui Jordán, fallecido el 10 de febrero de este año, ha tomado la iniciativa de ir al establecimiento de una fundación que lleve su nombre, lo que será posible mediante el aporte económico de todas aquellas personas que cultivaron su amistad o recibieron sus enseñanzas.

PLAUSIBLES OBRAS.— Con el producto del capital que logre reunirse se liberará, año a año, del derecho de matrícula por todos sus estudios el alumno que resulte elegido como el mejor en la materia de Derecho Constitucional, cátedra que era ejercida por el profesor Amunátegui en la Escuela de Derecho de la Universidad de Chile; se imprimirá, cada dos años, la mejor tesis en Ciencia Política o Derecho Constitucional, y se distinguirá a las personas que en su acción pública se destaquen por su pensamiento cívico.

El capital será puesto a disposición del Decano de la Facultad de Ciencias Jurídicas y Sociales de la Universidad de Chile, en un acto público recordatorio del profesor Amunátegui que se efectuará el próximo martes 11, a las 11.15 horas, en el aula magna de la Escuela de Leyes, ubicada en Pío Nono esquina de Bellavista.

ACTA DE FUNDACION.— El acta por la cual se acordó instituir la Fundación "Matrícula de Honor Gabriel Amunátegui", dice en su parte principal lo siguiente:

"En Santiago de Chile, a diez de julio de mil novecientos cincuenta y cinco, los suscritos se reunieron y acordaron:

PRIMERO.— Instituir una fundación que se denominará "Matrícula de Honor Gabriel Amunátegui", cuyo capital se integrará con los aportes en dinero efectivo que harán los fundadores y los futuros adherentes. El monto de cada uno de los aportes se mantendrá en secreto.

SEGUNDO.— Con los réditos que produzcan las inversiones del capital acumulado: a) se estimulará, año a año, la carrera universitaria del estudiante que resulte elegido como el mejor alumno de Derecho Constitucional (primer año) de los sucesivos cursos de las Escuelas de Derecho dependientes de la Universidad de Chile, mediante el pago de todas sus matrículas y demás derechos arancelarios en la forma y con las limitaciones que señale el respectivo reglamento; b) se publicará y imprimirá una tesis, individual o colectiva, sobre materia de Ciencia Política o de Derecho Constitucional, seleccionada bienalmente entre las que se presenten para optar al grado de Licenciado en Ciencias Jurídicas y Sociales de la misma Universidad, y c) se premiará a quienes, después de haber destacado en sus estudios de Derecho Público en dichas Escuelas o en la de Ciencias Políticas y Administrativas, continúen en el cultivo ejemplar y meritorio de tales disciplinas, sea como profesores, como escritores o como hombres públicos.

TERCERO.— Administrará el capital, declarará la reglamentación necesaria, discernirá los estímulos y practicará los pagos correspondientes una comisión compuesta por el Decano de la Facultad de Ciencias Jurídicas y Sociales de la Universidad de Chile, que la presidirá; por el Director del Instituto de Ciencias Políticas y Administrativas; por el Director del Seminario de Derecho Público de la Escuela de Derecho de Santiago; por el profesor más antiguo en ejercicio de la cátedra de Derecho Constitucional de la Facultad en mención, y por el Secretario de esta corporación, quien actuará de secretario de la Comisión."

EXPOSICION SOBRE PARIS EN EL LICEO DE NIÑAS N.o 6

El Club "Francia", del Liceo de Niñas N.o 6, asesorado por la profesora señorita M. Lilian Fontecilla, ha organizado una exposición sobre París, que será inaugurada el próximo lunes, a las 11 horas, en el local del plantel, ubicado en Chiloé N.o 1879.

Esta exposición permanecerá abierta hasta el 22 del presente, de 9 a 12.30 y de 15 a 17.30 horas, con excepción de las tardes de los días miércoles, jueves y sábados.

El que sabe, sabe y dice
GALLETAS Lonyo

Celebración de la Fiesta de la Raza iniciarán profesionales hispánicos

Con un acto cultural en la Sala Barros Arana, de la Biblioteca Nacional se iniciaron las actividades organizadas por el Círculo de Profesionales Hispánicos para conmemorar el "Día de la Raza". En esta oportunidad intervinieron el doctor Ignacio González Díaz, quien abordó el tema "Vida Universitaria Española" y el señor Roque Esteban Scarpa, por el Instituto Chileno de Cultura Hispánica, que analizó el tema "El Espíritu de España en las actuales generaciones chilenas".

El domingo habrá una función de cine en el Teatro Rex. A las 16 horas se exhibirá la cinta española "Virgen Gitana" y documentales hispánicos.

Acto académico en el Salón de Honor de la Universidad de Chile, el martes 11, a las 19 horas, el profesor de Hidráulica, don Francisco Javier Domínguez Solar, dará una conferencia que ha intitulado "España ante el progreso mundial de la ciencia y de la industria".

El 12 de Octubre, a las 22 horas, en el Teatro Municipal, velada de gala con la intervención de la Universidad de Chile, La Orquesta Sinfónica de Chile, bajo la dirección del maestro Víctor Tevah, ejecutará aires españoles; el Teatro Experimental representará el Entremés de Cervantes "Los Habladores", y el Ballet del Instituto, dirigido por el maestro Utboff, representará "Facede".

La entrada a estos actos es libre, debiendo solamente reservarse las localidades para las funciones del Teatro Rex y del Teatro Municipal, en el Círculo de Profesionales Hispánicos, Alameda B. O'Higgins 1350.

Rendirán homenaje a José Miguel Carrera

A las 11 horas de hoy el Instituto Histórico Carrera, rendirá un homenaje al general don José Miguel Carrera, colocando ofrendas florales al pie de su monumento ubicado en la Alameda Bernardo O'Higgins.

El acto se iniciará con el izamiento de las Banderas Nacional y de la Patria Vieja, rindiendo los honores correspondientes la Compañía de Guardia del Ministerio de Defensa Nacional. Luego harán uso de la palabra el coronel don Víctor Ciudad Vásquez y el coronel de Aviación (R) don Luis Contreras Toro, a nombre del Instituto Carrera.

Asistirán a la ceremonia delegaciones de oficiales del Ejército al mando del Mayor don Alejandro Saint Jean.

EXPOSICION DE 34 PAISAJES Y MARINAS DE PEDRO MARTINEZ S.

El próximo lunes, a las 11 horas, en la Sala Banco de Chile, Huérfanos 972 se inaugurará la exposición de paisajes y marinas del conocido pintor Pedro Martínez Sancho. Se presentará un conjunto de 34 telas con temas de marinas y paisajes de todo Chile, conjunto que servirá para que la crítica y el público aprecien nuevas modalidades en la obra de este artista, que ha recibido entre 1944 y 1950 diversos premios de la Sociedad Nacional de Bellas Artes.

NUEVO PLAZO PARA SOLUCIONAR EL CONFLICTO DE CHUQUICAMATA

A las 23.30 horas de ayer se acordó entre las partes en litigio, dar un nuevo plazo, que vence hoy a las 20 horas, para encontrar una fórmula que permita la solución al conflicto planteado por los empleados del mineral de Chuquicamata. De acuerdo con informaciones extraoficiales, las gestiones de avenimiento quedaron anoche prácticamente finiquitadas, por lo que se espera que antes del plazo fijado habrá arreglo.

Las conversaciones tendientes a encontrar la solución al problema continuaron durante todo el día de ayer en el Ministerio del Trabajo, con la intervención personal del Ministro del ramo, general Eduardo Yáñez.

En esta oportunidad se continuó confrontando los costos, con el propósito de buscar la ecuación que satisficiera las peticiones del personal, de acuerdo con las reales posibilidades de la compañía explotadora.

REUNION EN CHUQUICAMATA.— El resultado de estas conversaciones fue dado a conocer por los dirigentes de la Confederación del Cobre, telefónicamente, a los dirigentes que permanecen en el mineral. Estos planteamientos fueron ampliamente debatidos en la asamblea general que celebraron empleados y obreros en los sindicatos de Chuquicamata. De acuerdo con las bases de la tregua firmada hace diez días, la asamblea deberá pronunciarse en el plazo de diez días, a contar de ya hueles.

No han pedido Agrément para Embajador de Argentina en Chile

Con referencia a la información proporcionada por la agencia informativa argentina, se sabe en la Cancillería que se ha pedido nombrar Embajador de Argentina en Chile al señor Roberto Subsecretario de Relaciones Exteriores, quien se desempeñó como que nuestro Gobierno ha recibido informe oficial sobre el particular.

El señor Bustos, oportunamente, que hasta el día de ayer, ningún agrément había llegado a la Cancillería solicitando el agrément de la persona mencionada.

ORQUESTA INFANTIL ACTUARA HOY EN EL MINISTERIO EDUCACION

La orquesta infantil de la Escuela Compañía Obreros N.o 5 de Talcahuano, se en la mañana de hoy, a 11 horas, un concierto en la del Ministerio de Educación. Este orquesta, realizado por el profesor Rogelio Concha, no cuenta con un grupo de años seleccionados, sino que hace participar a los alumnos de su sección instrucción primaria, para mostrar que en la masa de niños existen aptitudes.

Los instrumentos fueron costeados con donaciones de diversas ciudades durante años. Actualmente la que se presenta en Santiago tiene sólo 8 meses de ensaje y ensayo, y está formada por niños de 8 a 11 años. los siguientes instrumentos: violoncello, 9 violines, 2 violín, 3 mandolinas, 1 clarinete, 1 flauta, 1 xilófono, marimba y varios instrumentos de percusión.

Los niños que se encuentran hospedados en la Chocolatería J. A. Ríos, regresarán a Talcahuano, después de permanencia de una semana en Santiago.

APARECE EN EL "DIARIO OFICIAL"

En el "Diario Oficial" de hoy aparecen, entre otras, las siguientes noticias:

Orden N.o 610 de la Superintendencia de Abastecimientos y Precios que ordena a las Aduanas de la República no permitir el despacho ni la salida de sus recintos de ninguna partida de aceite comestible, en cualquier estado o forma de elaboración, sin autorización de la SAP.

—Decreto N.o 6.861 del Ministerio de Hacienda, por el cual se autoriza a la Sociedad Anónima denominada "Banco Popular de Colombia" para establecer agencias en Chile.

Impedirán acumulación

(DE LA PRIMERA PAGINA)

...del Estado, ...ería el ...ica sobre quién ...rá, en propiedad, la pr...a del CONDECOR.

CARTA DEL ...TRO A IBIETA. — E... ...ería entregó antes de ...ida al señor Ibieta la siguiente carta:

"Santiago, septiembre 7 de 1955.

Señor Eduardo Ibieta.
Presente.—

Estimado amigo:

En la prensa de ayer en la tarde se ha hecho presente una declaración equivocada relacionada con su renuncia y que en honor a la verdad le reitero de inmediato. A Ud. le consta, igual que a mí, que su renuncia fue presentada por Ud. al Presidente de la República, en consideración a que de acuerdo con lo dictaminado por la Contraloría General de la República Ud. debía abandonar el puesto por la inhabilidad a que se ha referido la prensa.

Desearía que comprendiera lo poco grato y doloroso que ha sido para mí todo este problema relacionado con Ud., y su situación en el CONDECOR, y especialmente por lo que se ha querido hacer que desaparezca una amistad de bastante tiempo. Puede tener la seguridad que en todo momento he actuado tratando de evitar dificultades mayores. Su actitud de presentar ahora su renuncia, creo que representará una enorme tranquilidad para Ud. y le permitirá recuperarse de tantos ataques e incomprensiones.

Saluda atentamente a Ud. su Atto. y S. S.

(Fdo.): Oscar Herrera P."

DECLARACION DEL SEÑOR IBIETA.— Posteriormente, en la tarde, don Eduardo Ibieta, hizo llegar a las redacciones de los diarios una declaración que dice:

"Ante publicaciones aparecidas en algunos vespertinos y en "El Diario Ilustrado", del viernes 7, en las cuales el Ministro de Economía hace declaraciones en el sentido de haberse visto obligado a exigir al señor Ibieta su renuncia en resguardo del prestigio del Gobierno, del Consejo y del propio Ministerio de Economía, del cual depende el CONDECOR, el señor Ibieta nos ha entregado el siguiente:

"A pesar del desmentido del propio Ministro de Economía esta mañana por la prensa, igual conformidad ...una carta, es para mí ...cibir que periódicos de ...piedad de "El Diario Ilustrado" y "La Segunda" publican información en ...idéntica, sin que haya ...una declaración ...afirma mi crédito al señor Ministro ...ración con cierta ...circunstancia que ...insinuando, menos ...presentación de ...pues sabía positivamente ...habría sido mi cargo ...neral de la República. El señor Ministro ...mi cargo depende ...mente de la confianza ...el Presidente de la ...y sólo a él doy cuenta ...antos. Se olvidó ...el Consejo Nacional ...cio Exterior no es ...dencia del Ministerio ...go, ya que por ley ...nismo autónomo que ...relación con esa Secretaría ...Estado en lo que ...Cambiaria, en orden ...refiere.

En cuanto a la ...suponerme haber ...al Gobierno y al ...desempeño de mi ...señor Ministro desconfía ...rreno que le estaba ...nociendo mi honorabilidad ...da prueba; conocimiento ...de proviene la infamia ...que se ha hecho en ...y debiendo conocer ...gado, que no he ...delito de perjurio ...ha acusado la Contraloría ...neral a la Justicia, ...que espero confiado ...resolver favorablemente ...bunal", —terminó ...el señor Ibieta."

COMENTARIO DEL ...TRO. — Impuesto ...Herrera de esta ...limitó a decir que ...en que el señor ...acusado por el Contralor ...neral de la República ...paño a la Contraloría ...ese alto funcionario ...contralor le indicó que ...los cargos que se le ...ban, debía renunciar.

Joyería ITALIANA M.R
SAN ANTONIO 389
FONO 31259
Extenso surtido en Relojes y Joyas finos, modelos exclusivos. Artículos para regalos.
FACILIDADES DE PAGO
Composturas de Relojes y Joyas, garantizadas por técnicos europeos.

MANGOS DE ESCOBA
Gran existencia
BARRACA SAN MIGUEL
San Diego 2290 esquina Placer
MADERAS ALONSO

CONCURSO
De acuerdo con lo dispuesto en el Art. 14 del Estatuto Administrativo, llámase a concurso de antecedentes para proveer:
1 CARGO DE INGENIERO AGRONOMO
grado 6.o, con renta de $ 297.840 anuales, a contrata más 120 mil pesos anuales por concepto de asignación de título, con residencia en provincia.
Los antecedentes se recibirán hasta el 15 de octubre en la Oficina del Director del Departamento de Extensión Agrícola, Teatinos 40, 5.o piso, Santiago.

PROPUESTA PUBLICA N.o 10|1955
Servicio de Explotación de Puertos
Solicítanse propuestas públicas para proveer al Servicio de Explotación de Puertos, del siguiente material destinado a la Administración del Puerto de Valparaíso.
500 M3. DE RIPIO
Las propuestas se abrirán el 20 de octubre de 1955, a las 16 horas, en la Intendencia de Puertos, Plaza Justicia 45, 5.o piso, ante los interesados que concurran.
Bases y antecedentes pueden solicitarse en la Secretaría de la Junta Económica, o a Casilla 133-V, Valparaíso.
EL INTENDENTE DE PUERTOS

Staudt y Compañía
SOCIEDAD ANONIMA COMERCIAL CHILENA
Junta General Ordinaria
Cierre del Registro
En conformidad con el artículo N.o 36 de los Estatutos Sociales, se cita a los señores accionistas a Junta General Ordinaria para el martes 18 de octubre de 1955, a las 16.30 horas, en el local de la Sociedad, calle Santo Domingo N.o 1188, 2.o piso, para tratar sobre la Memoria, el Balance y demás materias a que se refiere el artículo N.o 29 de los Estatutos.
Para el efecto indicado, el Registro de Accionistas permanecerá cerrado desde el 11 de octubre de 1955 hasta el día de la reunión, ambas fechas inclusive.
Santiago, octubre 7 de 1955.
EL PRESIDENTE

VISTASE CORRECTO
SIN PAGAR EL LUJO
MOISES JARA
SASTRE
Especialista en cuerpos difíciles ofrece a usted
Hechuras finas $ 5.000
SAN ANTONIO 15
(ALTOS) FONO 84363

COMPRAMOS, VENDEMOS, PERMUTAMOS
Toda clase de muebles. Menajes completos, antiguos y modernos. Voy a domicilio. Pago al contado. Concedemos créditos. Gran surtido en muebles usados, todos los estilos, dormitorios, comedores y living.
SANTA ROSA 690 Y 733
FONO 36173

El Mejor HILO PARA COSER
EN CONOS UNITAS
INDUSTRIA DE HILOS
SAN DIEGO 1430-TEL 52683

SE VENDE
CAMIONETA CHEVROLET
AÑO 1950
PARA 500 KILOS
Ofertas:
Agustinas 1269 – Sr. Gallardo – 1er. piso

SALAS DE BAÑO
LAVAPLATOS
DISTRIBUIDOR
"FENSA"
BOTIQUINES
MUEBLES DE COCINA
FABRICANTES: RECOLETA 1185

SERVICIO MEDICO NACIONAL DE EMPLEADOS
AVISO
Llámase a Concurso Interno de Ascenso, conforme a lo dispuesto en el artículo 32, del Reglamento de la Ley Nº 10,223, para llenar las vacantes en los grados 1º, 2º y 3º del Escalafón de Planta de los Médicos funcionarios del Servicio Médico Nacional de Empleados.
Los antecedentes se recibirán en la Oficina de Partes, Bandera Nº 72, 5º piso, Santiago, hasta las 12 horas del día 31 de octubre de 1955.
Dr. ERNESTO GAETE LABRA
Vicepresidente Ejecutivo
Servicio Médico Nacional de Empleados

REVOLVERES
Revólveres calibre 22, 7 tiros, marca Speed, $ 12.000. Revólveres calibre 22, 5 tiros, $ 5.000. Pistolas calibre 22, $ 3.500. Precios especiales a comerciantes. Crédito en Santiago. Reembolsos a Provincias.
ARMERIA "FRANCESA" SANTA ROSA 442

Gran oportunidad
Liquidamos por cambio de negocio,
Toda clase de muebles, comedores, dormitorios, cómodas, emperatrices, veladores, catres de bronce, marquesas cromadas, somieres, colchones de resortes tipo CIC y colchones de lanilla.
SALON DE VENTAS
SANTA ROSA 274
Y SUCURSAL
SAN IGNACIO 2102
Esquina Franklin — Fono 380057

OPTICA MAIER
AHORA EN SAN ANTONIO 228
MODERNO LOCAL

CALCETINES
70 — 80 — 100 — 110 — 120 — 140 —
Venta mínima: una docena. Fábrica: Bellavista N.o ...
Hay, además, calcetines sport, ...
pañuelos, medias, camisetas. NOTA: Tranvía 9 ...
puerta. Micros San Francisco-Bellavista, bajándose ...
Clínica Santa María.
SABADO ABIERTO TODO EL DIA — TELEFONO ...
NO CONFUNDIR: BELLAVISTA ...

FABRICA DE VIDRIO "LA UNION" S. A.
En cumplimiento de lo dispuesto por los artículos 10, 15 y 25 de los Estatutos, cítase a Junta General Ordinaria de Accionistas el día ... octubre en curso a las 12 horas en Concepción, calle Caupolicán N.o 374, Oficina 3, 2.o piso (oficinas Cámara de la Producción y Comercio de Concepción) con el objeto de imponerse de la Memoria y Balance de las operaciones sociales correspondientes al ejercicio 1954-1955. Corresponde en la misma oportunidad reelegir y reemplazar a los señores directores que terminan su período, nombrar dos Inspectores de Cuentas titulares y dos Inspectores suplentes. Para los efectos de la Junta General, el Registro de Accionistas permanecerá cerrado desde el día 5 al 15 de octubre, ambas fechas inclusive.
EL DIRECTORIO

Emotividad y espontánea alegría caracterizaron ayer el tradicional Paseo de los Huerfanitos

ARINOS DE MADRE PARA LOS MIL NIÑOS TUVO LA ALCALDESA

Significado y emotividad alcanzó en la tarde de ... el tradicional Paseo de los Huerfanitos, fiesta que logró ... bajo los auspicios de la Alcaldesa de Santiago señorita María Teresa del Canto, con la cooperación del Sindicato Profesional de Choferes de Taxis.

Piratas y locuaces, cual pajarillos que acaban de recuperar su libertad, los mil pequeñuelos favorecidos con este paseo recorrieron en la caravana formada por ciento veinte autos, los lugares más pintorescos y atractivos de la capital y sus alrededores. Tocando cornetas, cantando a viva voz y saludando a todos los transeúntes, pasearon por el Parque Forestal, el Parque Gran Bretaña, Apoquindo, el Parque de Santiago, el Parque Cousiño y el Estadio Nacional, donde se sirvieron golosinas y bebidas gaseosas, presenciando una función de circo ofrecida por los más connotados elementos de Las Aguilas Humanas. Fue para ellos un día extraordinario. Lograron olvidar su desgracia de no tener padres y compartieron con quienes regalonear y por una tarde, siquiera, compartieron la dicha de una fiesta.

LA PARTIDA. — A las 14.30 horas tomaron colocación en el Parque Forestal, los ciento veinte autos ofrecidos generosamente por el Sindicato de Choferes de Taxis para este paseo. La Alcaldesa, señorita Del Canto, acompañada del Regidor don Carlos Jarpa, de la Jefa de Visitadoras de la Municipalidad, señorita María Vergara, y de los Choferes de Aseo don Vicente ... y del Tránsito don Guillermo Wormald, fue recibiendo las diversas delegaciones, ... concurrentes al Consejo de Defensa del Niño, al Hogar de Cristo, al Hogar "Mi Casa" y al Hogar de Egresados. Después de ubicarlos con maternal cariño en los automóviles, se dió la partida, dirigiéndose la caravana a través de la Avenida Costanera, hacia el barrio alto. La marcha siguió por Los Leones y El Golf, para luego proseguir por la Avenida Apoquindo hasta la nueva Escuela Militar. Dos motocicletas de la Prefectura del Tránsito y un coche radiopatrulla, tocando su sirena, precedían la caravana. Tras los primeros automóviles, en que viajaba la directiva del Sindicato de Choferes, iba un camión con la Banda del Circo Las Aguilas Humanas, ejecutando aires festivos. Y a continuación seguían los mil pequeñuelos, distribuidos en el resto de los vehículos. Tocando las cornetas que les habían obsequiado momentos antes de partir, demostraron a lo largo del camino su regocijo, dejando a su paso, una sensación de ternura y emotividad.

PASAN POR LA MONEDA. — El regreso se hizo por Apoquindo, Avenida Colón, Eliodoro Yáñez, José Miguel Infante, Providencia, Alameda O'Higgins, Santa Lucía y Moneda. Al pasar frente al Palacio Presidencial, fueron saludados desde los balcones, por la Alcaldesa de Santiago señorita María Teresa del Canto, quien se asomó acompañada de altos funcionarios de Gobierno.

La caravana siguió luego hacia el Parque Cousiño, para terminar, finalmente en el Estadio Nacional, donde las visitadoras sociales de la Municipalidad y los dirigentes del Sindicato de Choferes, les ofrecieron toda clase de frutas, dulces y bebidas gaseosas. Luego, festivos payasos del Circo Las Aguilas Humanas, enigmáticos prestigitadores y audaces acróbatas, ofrecieron a los huerfanitos un espectáculo que para ellos fue lo más fantástico y admirable que han visto en sus cortos años.

Escenas de emotividad se registraron durante el paseo y hubo choferes de taxis que olvidando su carácter de hombres de esfuerzo y lucha, derramaron lágrimas de ternura ante el goce de los pequeñuelos.

NUEVO JEFE DE PRENSA EN EMBAJADA DE CANADA

Ha asumido el cargo de Jefe de Informaciones y Relaciones Culturales de la Embajada del Canadá en Santiago, el ex periodista, don Pablo Silva Castillo, quien trabajó hace algunos años en LA NACION, "El Imparcial" y la Agencia "Reuter".

Audición en homenaje a J. Ortega y Gasset

Mañana domingo, de 21.30 a 23 horas, en la Audición "Testimonio", por Radio Corporación, se transmitirá un programa especial dedicado al filósofo español don José Ortega y Gasset, en el cual participarán destacados intelectuales chilenos y extranjeros radicados en esta capital.

Se analizará la obra de Ortega tanto en sus aspectos estrictamente filosóficos, como asimismo los que inciden en la vida literaria y de manera especial sus apreciaciones sobre las culturas de América Latina y los EE. UU.

Mil huerfanitos pudieron gozar ayer de un magnífico paseo en automóvil alrededor de la capital, gracias a un tradicional y generoso gesto del Sindicato de Choferes de Taxis de Santiago. Esta organización puso a disposición de estos pequeños ciento veinte autos, los cuales, formando una alegre caravana, recorrieron la ciudad, dando la consiguiente felicidad a sus infantiles pasajeros. Estos, cantando y tocando cornetas, exteriorizaron su contentamiento y pusieron una nota de singular alegría en todos los lugares que visitaron durante su rápido recorrido. En la foto, la caravana de autos con los huerfanitos a su paso por Moneda, frente al Palacio de Gobierno.

VIENTO DESTRUYO MUELLE Y BOTE DE BASE "O'HIGGINS"

En el Ministerio de Defensa Nacional se informó ayer que un fuerte temporal de viento destruyó totalmente el muelle de la Base Militar Antártica O'Higgins. Igualmente resultó completamente destruido el bote de esa base, el que se encontraba amarrado con cables y cadenas, al muelle.

Dicho bote, fue, primeramente, arrojado al mar por el viento, y, luego, su destrucción se completó al chocar con grandes témpanos. El fuerte oleaje hizo imposible el rescate de la embarcación.

REGRESO AYER A EE. UU. MISION QUE ASISTIO A CONFERENCIA PESQUERA

A las 17.45 horas regresaron a su país, por vía aérea, los miembros de la delegación que representó a Estados Unidos en la Conferencia sobre Conservación de la Riqueza Marítima del Pacífico Sur, en la que participaron, además, Chile, Perú y Ecuador.

Como se informó oportunamente, las conversaciones fueron suspendidas, en vista de que los delegados estimaron conveniente consultar a sus respectivos Gobiernos, acerca de las proposiciones norteamericanas expuestas en la Conferencia.

Por primera vez en Sud América, Alemania inaugura su Pabellón en una Exposición

Novedades en ganadería, abonos y maquinarias agrícolas

En una conferencia de prensa realizada en la tarde de ayer en el Hotel Carrera, el Agregado de Prensa de la Embajada de la República Federal de Alemania, Dr. Karl Gustav Gerald, presentó al doctor Otto Schnellbach, ingeniero especialista en equipos mecanizados para la agricultura, y al arquitecto, señor Karl Hilsi, jefe de la Sociedad de Exposiciones de Berlín, quienes han venido a Chile para hacerse cargo del Pabellón Alemán en la 85.a Exposición de la Sociedad Nacional de Agricultura que se inaugura esta tarde.

El Dr. Gerold, expresó que el Ministerio Alemán, para la Alimentación, Agricultura y Silvicultura, acordó participar por primera vez en Sud América, en un torneo con un pabellón completo, y para ello escogió el torneo agrícola más importante de Chile.

El Dr. Otto Schnellbach, comenzó expresando su satisfacción por encontrarse nuevamente en Chile, después de 30 años de ausencia, y relató diversas anécdotas de su vida entre 1915 y 1928, cuando era vendedor de la firma Gildemeister entre Talca y Puerto Montt. Dijo que había encontrado él exactamente el mismo Chile acogedor, esforzado, laborioso y de espíritu emprendedor y generoso como lo recordaba con nostalgia en su memoria.

EL PABELLON ALEMAN. — El Pabellón Alemán, que en su sección central alberga el Stand de Informaciones del Ministerio Federal, ha sido organizado por el mencionado Ministerio con la valiosa concurrencia de las casas más prestigiosas de Chile, en el ramo agrícola y de 9 firmas importadoras que representan a 60 firmas productoras de Alemania.

"En este Pabellón, dijo, el agricultor encontrará personal idóneo para consultas técnicas, direcciones comerciales e industriales en Alemania. Allí se exhibirán los últimos adelantos alemanes en maquinarias agrícolas de toda especie; equipos de riego por aspersión, pulverizadores nubelizadores para producir nubes artificiales sobre determinadas zonas de terrenos, montados sobre equipos de camiones o tractores; maquinarias para aserraderos, completos, desde la tala del bosque, equipos de transporte, etc.

ABONOS. — Refiriéndose a los abonos, dijo que se exhibirían abonos fosfatados y nitrogenados, y una novedad consistente en abonos urea, o sea abonos líquidos que se introducen por primera vez en Chile, y que tienen la propiedad de disolverse en el agua de riego con un mejor y perfecto aprovechamiento por las plantas, especialmente para los cultivos de arroz.

GANADERIA. — Refiriéndose a la ganadería, expresó que habría un completo material informativo sobre animales de selección en razas lecheras y de carne, bovinos, lanares y porcinos, como también de caballos de arrastre, y que se había traído diversos films documentales sobre los criaderos de animales en diversas regiones de Alemania.

El Dr. Schnellbach, terminó agradeciendo la colaboración prestada por la Sociedad Nacional de Agricultura, especialmente por el señor Jorge Domínguez.

LA ARQUITECTURA. — Por su parte el arquitecto señor Hilsi, el cual llegó hace dos días a Santiago para terminar la instalación del Pabellón, interrogado por los periodistas expresó que el Pabellón pertenece a un nuevo tipo, que obedece a rumbos que se apartan un tanto de lo tradicional.

Con respecto a lo que había logrado observar de la arquitectura en Chile, manifestó que había logrado anotar detalles sumamente interesantes, y que lo que parece que aquí es una regla, en Berlín es excepcional.

"El aspecto arquitectónico de Santiago, dijo, difiere fundamentalmente de Berlín, por la gran acumulación de edificios de 10 a 15 pisos, lo que allá es una excepción. Otra diferencia fundamental es la ausencia de áreas verdes y de arboledas".

A este respecto, dijo que en Berlín había antes de la última guerra un gran parque de varios kilómetros cuadrados de extensión que fue destruido, y que ahora se está reconstruyendo, en parte como era anteriormente, y en parte como modelo de lo que deben ser las ciudades urbanísticamente consideradas.

EL ESPACIO VITAL. — Refiriéndose a la extensión de las habitaciones, el señor Hilsi, dijo que el espacio mínimo por persona que se consulta en las construcciones en Alemania, es de 60 metros cuadrados, lo que se considera un retroceso puesto que antes de la guerra era de 75 metros, por lo que encuentra demasiado poco el destinado en Chile.

RECONSTRUCCION DE BERLIN. — Interrogado sobre la obra de reconstrucción de Berlín, manifestó que mucho se había hecho, pero que aún quedaba mucho por hacer. Que los parques y calles se están replantando con árboles típicos que regalan otras ciudades del país y que se ha dado gran importancia al problema habitacional. Refiriéndose a Berlín Oriental, dijo que en ese sentido allí habían hecho muy poco o nada, salvo uno que otro edificio ... estuco para Servicios Públicos.

El señor Hilsi, terminó expresando que el deseo de ... por ambos lados, y que ... pronto se ha de llegar a ... entendimiento.

En la tarde de ayer, en el Hotel Carrera, representantes del Ministerio Federal para la Alimentación, Agricultura y Silvicultura de Alemania Occidental, en una conferencia de prensa dieron a conocer las finalidades del Pabellon de Alemania que ese país ha construido en la 85a Exposición de Animales. En el grabado, de derecha a izquierda, el Dr. Otto Schnellbach, ingeniero especializado en equipos mecanizados para la agricultura y Delegado Ministerial; el arquitecto señor Karl Hilsi, Jefe de la Sociedad de Expositores de Berlín, y el Agregado de Prensa de Alemania, Dr. Karl - Gustav Gerold.

El Superintendente de Aduanas desmintió ayer algunas publicaciones

El Superintendente de Aduanas, señor Anselmo Silva Osses, desmintió ayer, en forma terminante, que en su conversación del miércoles último con el Ministro de Hacienda y Economía, haya acusado al Intendente de Valparaíso, don Luis Garín, en relación con las numerosas detenciones de empleados de su Servicio.

—Sólo me limité a dar cuenta a mi superior directo, el Ministro de Hacienda, del estado del Servicio, cuando lo visité en la mañana del miércoles último. De esta conversación se derivó lo principal, que es un hecho incontrovertible y que no puede ocultarse. Hay, efectivamente, numerosos detenidos, 47 empleados, para ser más exacto. Expuse al Ministro de Hacienda las medidas que he adoptado con el objeto de paliar, en parte, esta situación, tales como suprimir los feriados y disponer turnos extraordinarios. Nada más.

Finalmente, el señor Silva Osses puntualiza en forma enfática:

—Quiero dejar bien en claro que no he acusado al Intendente de Valparaíso, a quien ni siquiera mencioné en mi conversación con el Ministro de Hacienda. No me corresponde, ni es mi costumbre".

DECLARACION DEL MINISTRO KOCH. — Sobre esta misma materia, el Ministro del Interior dijo a los periodistas que las detenciones de los empleados de la Aduana eran de resorte judicial, no correspondiéndole mayor responsabilidad a la autoridad administrativa, ya que fueron ordenadas en virtud a un proceso que sustancia la Corte de Apelaciones de Valparaíso.

HOY INICIA SUS ACTIVIDADES EL QUINTO CONGRESO DE CONTADORES

A las 10 horas de hoy iniciará sus actividades el Quinto Congreso Nacional de Contadores, con la presentación de credenciales e inscripción de los delegados, en su sede de Alameda 1592, esquina de Dieciocho. Se estima que no menos de 200 delegados asistirán a las labores de este torneo.

Esta tarde, a las 18 horas, se celebrará en el mismo local una reunión de la Junta de Presidentes, para proceder, principalmente, a elegir la Mesa Directiva del certamen. Entre los posibles candidatos a Presidente, se dan los nombres de los señores Enrique Camus, René Azúa, Oscar Parrau, y otros.

SESION SOLEMNE. — Mañana a las 10 horas se realizará en el Salón de Honor de la Universidad Católica, la sesión solemne de apertura del Congreso, con asistencia de Ministros de Estado, autoridades, jefes de la enseñanza comercial y representantes de la prensa.

Durante este acto, harán uso de la palabra los señores René Azúa Walsh, presidente de la Comisión Organizadora; Enrique Camus, presidente de la Sociedad Nacional de Contadores; Guillermo Mondaca, presidente del Registro Nacional de Contadores y la autoridad que representa al Gobierno.

Los contadores católicos asistirán a una misa especial en la capilla de la misma Universidad, oficiada por Monseñor Bascuñán, por las intenciones de los delegados y del Congreso mismo.

SESIONES DE TRABAJO. — Dos importantes reuniones de trabajo habrá mañana domingo. A las cuatro de la tarde, se celebrará una sesión plenaria para dar a conocer importantes comunicaciones técnicas, en la Sala Auditorium del Ministerio de Obras Públicas, en Morandé 71. Luego, a las 18.30 horas, se instalarán las Comisiones Relatoras en los salones del Instituto Superior de Comercio, para dar comienzo a sus deliberaciones.

INAUGURACION DE LA CASA DEL CONTADOR. — A las 20 horas de mañana, tendrá lugar el acto oficial de inauguración de la Casa del Contador, en Alameda Bernardo O'Higgins 1592. En este local funcionarán todas las organizaciones que reúnen al gremio contable: Registro Nacional de Contadores, Sociedad Nacional de Contadores, Consejo Provincial de Santiago, Consejo General, Biblioteca Contable, Secretaría General, Oficina de Informaciones Técnicas, Salón de Honor, Salas de Sesiones, Secretaría de la Cuarta Conferencia Internacional de Contabilidad (que se celebrará en Santiago en 1956), y otras dependencias.

El acto inaugural culminará con un coctel en honor de las delegaciones de provincias que concurren al Congreso.

TIPO DE CAMBIO PARA LOS EXCEDENTES AGROPECUARIOS DE EE. UU.

En el Ministerio de Relaciones Exteriores se realizó ayer una reunión entre funcionarios chilenos presididos por el Subsecretario de Economía, don Guillermo Vildósola, y representantes de la Embajada de Estados Unidos.

En esta oportunidad se iniciaron los estudios para determinar el tipo de cambio que se aplicará en la internación de productos procedentes de los excedentes agropecuarios norteamericanos.

Ofrecen créditos para una fundición de cobre

El Consejo de la Empresa Nacional de Fundiciones, en su sesión de ayer, tomó conocimiento de las ofertas de créditos para la construcción de la Fundición Electrolítica y Refinería de Cobre, hechas por 8 firmas extranjeras, de las cuales tres son de Estados Unidos, cuatro de Alemania y una de Suiza.

Estos créditos se otorgarían en maquinarias y en dólares en efectivo, y a plazos razonables.

También en la misma reunión se dio cuenta de que se había puesto en funcionamiento, en Paipote, el segundo turbosoplador, lo que permitirá aumentar la producción de esa fundición a 15 o 18 mil toneladas.

Finalmente, se acordó llamar a propuestas públicas para la adquisición de terrenos en Copiapó, a fin de construir en ellos 100 casas para obreros y empleados de Paipote.

Hoy se clausura el Primer Congreso de Aeropuertos

Habrá sesión plenaria en Universidad Católica

A las 12 horas de hoy será clausurado el Primer Congreso Nacional de Aeropuertos, con una sesión solemne que se efectuará en el Salón de Honor de la Universidad Católica, la que será presidida por el rector de ese plantel, Monseñor Alfredo Silva Santiago. Harán uso de la palabra, el Director del Tránsito Aéreo, coronel don Julio Tapia; el representante de la Netherlands Airport Consulting Office, señor L. J. H. Weinberg, y el Ministro de Obras Públicas, general don Alejandro Schwerter.

Posteriormente, a las 13 horas, se efectuará un almuerzo en el aeródromo de Tobalaba, perteneciente al Club Aéreo de Chile.

ACTIVIDAD DE AYER. — En la mañana de ayer se reunieron las comisiones de trabajo, aprobándose en la Cuarta Comisión (de Plan Nacional de Aeropuertos, Financiamiento y Legislación) una moción por la cual se recomienda la restructuración de la Junta Permanente de Aeródromos, en el sentido de incluir en ella a representantes de la Dirección de Vialidad, de la Dirección de Arquitectura y de las líneas aéreas particulares.

A las 15 horas, continuaron en el Teatro del Ministerio de Obras Públicas las exhibiciones de películas sobre temas de aviación y aeropuertos.

Finalmente, a las 18 horas, en el Salón de Honor del Instituto de Ingenieros de Chile, se efectuó una sesión plenaria, presidida por el presidente de ese instituto, señor Domingo Tagle de la Barra. Hicieron uso de la palabra, el señor Tagle, el coronel de la aviación española, señor Luis Tapia; la aviadora servia, señorita Ike Obrenovic, y el presidente del Comité organizador del torneo, señor Florencio Ovarzún. Los oradores, en general, se refirieron a la importancia del Congreso, con excepción del coronel Tapia, quien habló sobre las ventajas de los helipuertos (aeródromos para helicópteros, para las ciudades. Por último, se abrió debate sobre las ponencias de las diferentes comisiones.

NUEVO EQUIPO. — El señor L. E. Wulfekuhler, administrador de la Lockheed Air Terminal de Burbank, California, hizo una demostración con un modelo a escala del nuevo equipo para aeropuertos, llamado "aerobridge". Consiste éste en una pasarela móvil telescópica y giratoria, para el embarque de pasajeros y carga, diseñado por la Lockheed y actualmente en prueba por la Fuerza Aérea Norteamericana. Este dispositivo permite el embarque de los pasajeros al avión directamente desde el edificio del aeropuerto, sin necesidad de descender a la pista como sucede en la actualidad. Igualmente, permite el embarque de la carga mediante correas sinfín, con una gran economía de obra de mano.

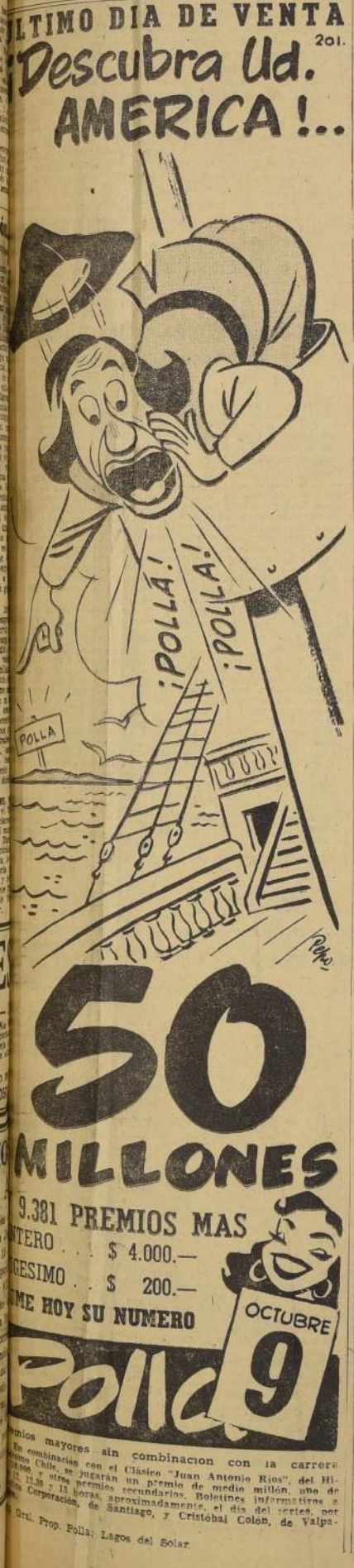

Industria importante necesita
PERSONAL DE OPERARIOS
con muy buenas recomendaciones de honorabilidad, orden y competencia. Se prefiere personal jubilado de Carabineros y Fuerzas Armadas.
Presentarse de 10 a 12 horas en
DIAGONAL SANTA ELENA 2605

LECHE SOPROLE
LA LECHE MAS PURA Y DE MEJOR CALIDAD HIGIENICA Y ALIMENTICIA
SOPROLE pasteuriza y expende sólo las leches que recibe directamente de los fundos.
SOPROLE no vende agua mezclada con polvos de leches importadas porque no desea exponer su prestigio ni la salud de los consumidores.

AUTO FORD
modelo año 30
dos puertas, cinco asientos, estado general impecable, vende su dueño, al contado.
Verlo y tratar todo el día.
Avda. La Marina N.o 1121
Paradero 10, frente Teatro Gran Avenida.

Amoblado de TERRAZA (1 mesa y 2 sillas)
PARA EL Sorteo de Navidad
AUSPICIADO POR "LA NACION"
En combinación con la Lotería de Concepción
Obsequio de
ALFREDO NADEL
ALAMEDA 294

SE ARRIENDAN
DEPARTAMENTOS
cocina a gas instalada, baño de lujo, toilette visita, grandes closets, lavadero, repostero, pieza y baño empleada.
DESDE $ 26.000.-
SEMINARIO 144
ESQUINA BILBAO

AÑO XXXIX Nº 15.821

Empresa Periodística "LA NACION", fundada el 14 de enero de 1917.— AGUSTINAS 1269.— TELEFONO 82222.— CASILLA 81-D. Valor del ejemplar del día: $ 15.— Ejemplares atrasados: $ 30.—

Santiago de Chile, sábado 8 de octubre de 1955

Fecunda labor de la Corporación de la Vivienda

EL Presidente Ibáñez, al iniciar su actual administración, hubo de afrontar el grave problema de la escasez de habitaciones, que, como es sabido, presentaba características agudizadas por la ausencia de medios legales y de organismos técnicos para encararlo con eficacia. Esta falta de instrumentos adecuados y de una política de crédito y fomento por parte del Estado, contribuyó a agravar este déficit, a producir una disminución efectiva del volumen de edificación o, lo que es lo mismo, un retroceso y estancamiento de la industria de la construcción. La Dirección de Planeamiento del Ministerio de Obras Públicas estimó en 400.000 habitaciones el número de viviendas indispensables para poder cumplir con las necesidades insatisfechas. Una vez alcanzada esta meta, era necesario resolver el crecimiento vegetativo anual de la población, estimado en otras 18.600 casas por año.

La irrevocable voluntad del Gobierno, en orden a satisfacer las más urgentes necesidades populares, se expresó en la rápida creación de los organismos legales requeridos para desarrollar una intensa política de construcción de viviendas. Los Decretos con Fuerza de Ley que crearon la Corporación de la Vivienda, la de Inversiones, Banco del Estado, y otras entidades estatales, vinieron a reparar esa debilidad del Estado frente al problema de la habitación.

De entre esas entidades, la que más intensa y directamente ha actuado en este vasto campo de las necesidades populares de habitación, ha sido la Corporación de la Vivienda. Bajo una acertada dirección administrativa y técnica y con un criterio eminentemente social, este organismo ha venido afrontando la disminución del déficit habitacional de Chile y llevando a los sectores obreros de la capital y de las ciudades de provincias el beneficio de sus programas de construcciones baratas.

Los resultados de esta labor son elocuentes y es palpable el gradual reemplazo de las sórdidas poblaciones "callampas" por limpias e higiénicas viviendas del tipo "mínimo ampliable", que han venido levantándose en distintas ciudades del país. Miles de habitaciones de este tipo han permitido dar domicilio, limpio y confortable, a otras tantas familias obreras que hasta ayer residían en focos de enfermedades y desmoralización.

El miércoles último, la Corporación de la Vivienda ha dado un nuevo e importante paso en la solución del problema habitacional, con la colocación de la primera piedra de la población "José Miguel Carrera" en la vecina localidad de San Bernardo. Con un costo aproximado de 70 millones de pesos, se construirán allí 206 nuevas casas. Las obras se encuentran ya iniciadas y, en poco más de once meses, las flamantes habitaciones estarán en condiciones de ser entregadas a sus ocupantes.

Esta labor que adquiere ritmo cada vez más eficaz y fecundo, es mantenida por el Vicepresidente Ejecutivo de la CORVI, señor Orlando Latorre, sin perder de vista el criterio técnico y las finalidades sociales que inspiran la elevada misión de ese organismo. El Jefe del Estado tiene especial interés en que esos rumbos no se tuerzan ni se amengüe el ímpetu realizador que señalamos. Por ello es que acaba de oponer su veto constitucional a un proyecto de ley aprobado por el Congreso, por el cual se autorizaba a la Corporación de la Vivienda para otorgar, de su presupuesto, un préstamo a determinada institución privada para la terminación de un edificio. "La Corporación —expresa el Presidente de la República— tiene fines específicos que cumplir, lo que no le permite distraer fondos para destinarlos gratuitamente a fines diversos de los que su Ley Orgánica le ha encomendado imperativamente."

El país comprueba, a diario, la eficacia con que la Corporación de la Vivienda cumple esos fines y satisface, en la medida de lo posible, urgentes necesidades del país. Nadie desconoce ya, en suma, cómo ha puesto en marcha una efectiva y fecunda política habitacional.

Progresos de nuestra política agropecuaria

LA semana pasada partió en jira de inspección el Ministro de Agricultura para imponerse de la marcha de los trabajos del Plan Chillán, y, desde el primer momento, su visita se transformó en una cálida manifestación de entusiasmo, en la que participaron todos los sectores sociales de las tierras que riegan el Bío Bío, el Maule y el Itata.

Desde hace tres años se encuentra en marcha el Plan de Desarrollo Agrícola de las provincias de Maule, Ñuble y Concepción, plan destinado a mostrar las verdaderas posibilidades de producción de la tierra, las montañas y las costas de ese importante sector de Chile.

La labor coordinada de los Ministerios de Agricultura, Obras Públicas, Tierras, la CORFO y el grupo de técnicos extranjeros del Punto Cuarto y de la FAO, está dando frutos positivos en la mayor parte de los campos de la región.

El Ministro de Agricultura, señor José Suárez Fanjul, dejó finiquitados los acuerdos para transformar el matadero de Chillán en un establecimiento moderno, capaz de beneficiar los animales que alimentarán la población de Concepción, Bulnes, Chillán y otras localidades vecinas. Veinte millones de pesos del Consejo de Fomento e Investigaciones Agrícolas servirán para completar el aporte del Estado en las construcciones.

Una obra de esta categoría necesita crear profesionales para que la continúen en el futuro. El Ministro Suárez y el Rector de la Universidad de Concepción han proyectado la ampliación del local en que trabajan los alumnos de agronomía, trasladando a Chillán parte de los cursos. En el terreno mismo podrán efectuar sus prácticas los ingenieros que van a aplicar las nuevas técnicas de genética, regadío o cultivos integrados.

La importante ayuda del Punto Cuarto permitirá a la Universidad contar con un Laboratorio Experimental de Melazas de Madera, y en él se efectuarán los estudios sobre la clase y cantidad de azúcares que podrán extraerse de las extensas plantaciones de bosques artificiales que ya cubren una superficie de 200.000 hectáreas.

Vastas extensiones de las tres provincias fueron abandonadas por sus propietarios. Los bien intencionados, aunque mal informados, esfuerzos de los campesinos, terminaban siempre con el triunfo de la galega y otras malezas que ahogaban los pastos sembrados en las laderas de los cerros. Un acucioso estudio de las condiciones de la tierra ha demostrado que existen semillas forrajeras aptas para los campos de Ñuble, Maule y Concepción. Se realizó con éxito un ensayo en 5.000 hectáreas repartidas en diferentes puntos, y los funcionarios del Ministerio de Agricultura tienen ubicadas otras 100.000, en la región costera, que volverán a ser campos de pastoreo antes de que se terminen los trabajos del Plan.

En 1951 inició la FAO una intensa campaña destinada a fomentar la producción y consumo de pescado. Entonces extraíamos del mar 93.000 toneladas de peces. En 1954 alcanzamos a la cifra de 143.000 toneladas. El constante aumento se ve aún más claro cuando se comparan las cantidades producidas durante los seis primeros meses de estos años. En 1951, cuarenta y un mil toneladas. En 1954, sesenta y un mil, y en 1955, ciento cuatro mil toneladas. El consumo interno se ha duplicado, y la exportación de harinas y pescado en conserva significa un rubro importante en la mantención de una industria que trabaja con 3 mil millones de pesos de capital.

Talcahuano es el principal puerto pesquero de la República y forma parte integral del Plan de las tres Provincias. Allí ha instalado la FAO una planta ahumadora de pescado que llegará a ser un importante factor en la producción de proteínas a bajo costo. La comitiva ministerial pudo imponerse de la necesidad de construir un nuevo muelle en el que se invertirán 200 millones de pesos y que contribuirá al auge creciente de la producción pesquera.

No es extraño que el entusiasmo de los agricultores e industriales de Chillán y Concepción se haya desbordado en esta oportunidad. Saben que pueden mirar con confianza el porvenir, al mismo tiempo que tienen acendrada conciencia de su patriótica colaboración con el resto del país.

De JOAQUIN EDWARDS BELLO

Palabras

EN el libro de José Donoso hay un cuento, relato, bosquejo, como quieran llamarlo, de menos de ocho páginas, con más emoción que muchas novelas. Se titula **Tocayos**. Voy a referirme solamente a una acepción popular nueva que en dicha obra asume la palabra firmeza. El autor, que es feliz y sorprendente, emplea dicha palabra con acierto tal que permanece y queda. Se trata de cierta Juana que es seducida de diabólica manera y se contenta con pensar: "por fin tengo **un firmeza**". Firmeza es novio seguro.

¿De dónde proceden estas singulares metamorfosis de las palabras? En el patio de mi casa hay un montoncillo de tierra. Con la última lluvia brotó en ella algo verde, no sé de dónde ni cómo. Es un chilenismo vegetal.

Otra palabra nueva para mí es **maceteado**. Se dice maceteado y maceteada de la persona gruesa y fuerte. Antes decían percherona. ¿De dónde salió? No sé. No es palabra española. En España de un hombre pesado se dice mazacote.

No pocas expresiones chilenas llaman la atención en España. Allá, en vez de porotos dicen judías; en vez de estampillas dicen sellos; en vez de duraznos dicen melocotones; en vez de medidor del gas o de la electricidad dicen contador; en vez de ampolleta dicen bombilla; en vez de cuadra dicen manzana; en vez de vereda dicen acera. Cuadra es caballeriza y vereda es camino rústico para caballerías.

En vez de escupidera dicen orinal y, en Madrid, en vez de alfiler de gancho dicen imperdible. En Vizcaya dicen como aquí, alfiler de gancho. En vez de velador dicen mesa de noche. En Madrid el puchero que decimos aquí se llama cocido. En Sevilla es puchero y de allá nos llegó, como las papas, en vez de patatas. En Sevilla se dice mozo al criado, como decíamos aquí antes de ensiuticarnos. En Madrid mozo es el que atiende la cuadra. Se dice camarero al de Café.

Otra expresión nueva y rara es la de "venga usted a una hora **tipo** cinco." ¿Qué es eso de tipo cinco y tipo dos y media? Lo que aquí llamamos **guate**, de **water closet**, es en España retrete. Antes decían sillico. En Chile decíamos excusado y lugar. En España no se dice **tomar** una calle.

Pinganilla, nombre que damos al que tiene aspecto de cacaseno, o escuchimizado, no se usa en el mismo sentido fuera de Chile. En Lima un pinganilla es un bollo de harina con anís. Cacaseno tampoco se usa en España.

A las mocitas, o chiquillas, no se las llama cabras, ni cabritas, ni gallas fuera de Chile.

Poroto es palabra de origen quichua, de purutu. Estas palabras de origen quichua son exclusivamente americanas. Otras son humitas, chasca, choro, cochayuyo, choclo, chicha, etcétera.

Hay palabras de moda a las que podrían poner impuestos. De última moda es la palabra **exhaustivo**. Otras más usadas son epicentro, tabú, totem, complejo, acomplejado. No se conocían en mi juventud. Oí decir que un fulano estaba **guargueriando**. Esto es, pronunciaba un discurso. Confusionismo por confusión es un disparate, como festinar por festejar. Festinar es aligerar. No se diga solucionar sino resolver. Morgue no es palabra castellana. Se dice depósito de cadáveres, u obitorio. Termino. El corto metraje permitido en el diario me impide ser exhaustivo.

J. E. B.

La Semana Internacional

CONVULSION EN AFRICA DEL NORTE

Mientras las fuerzas militares francesas del Protectorado de Marruecos, deben librar cruentas batallas en la región montañosa del Rif, el Primer Ministro, Edgar Fauré, combate, a su vez, en los incruentos debates de la Asamblea Nacional, donde se decide la supervivencia de su Gobierno.

Esta convulsión nor-africana ha repercutido en los planos local, de Argelia y Marruecos; nacional, de la metrópoli francesa, e internacional, de la Asamblea de la NU. En este último plano, Francia sufrió, hace una semana, un grave descalabro. El organismo mundial sancionó, por 28 votos contra 27, la inclusión del asunto de Argelia en el temario. La delegación francesa decidió abandonar las sesiones, como protesta por lo que estimó "intromisión indebida en los problemas internos de Francia".

En el plano nacional, la política de Fauré en Africa del Norte es objeto de críticas adversas que se ejercen desde varios sectores. El Premier es atacado, principalmente, por aquellos que creen que ha sido complaciente con los nacionalistas árabes y que está demasiado comprometido con ellos. Le combaten, asimismo, quienes consideran fracasada la intervención de su gobierno en la solución del problema del terrorismo y de las guerrillas en esa zona, por no haber aplicado, con oportunidad, rigor y firmeza, medidas suficientes para sofocar los estallidos rebeldes. Fauré se defiende ahora ante el Parlamento y ha eliminado de su Gabinete a cuatro Ministros "degaullistas"; entre ellos, el Secretario de Defensa, general Koenig, que ha sido reemplazado por el general Billote, de la Acción Republicana. Esta noche deberá finalizar el debate y decidirse la precaria suerte del Gobierno, que parece haber quedado sin mayoría parlamentaria.

En el plano local, las acciones bélicas se suceden en las regiones de Rabat, junto a la frontera de Argelia y Marruecos, mientras en Casablanca y Orán aumentan los estallidos terroristas.

ELECCIONES EN BRASIL

Como es de conocimiento generalizado, la campaña electoral brasileña terminó el viernes 30 de septiembre, y las elecciones se realizaron el domingo último. Los candidatos al importante cargo de Jefe del Estado, fueron los señores Juscelino Kubitschek, del Partido Social Democrático; Adhemar de Barros, del Partido Social Progresista; el general Juárez Tavora, de la Unión Democrática Nacional, y Plinio Salgado, integralista. Según los últimos cómputos recibidos, Kubitschek marcha a la cabeza con 1.814.036 votos; le sigue Tavora con 1.542.680; Adhemar de Barros, con 1.531.740, y muy atrás, Plinio Salgado, con 479.110.

Fácil es imaginar la enorme alegría que crece entre los partidarios de Kubitschek, al lograr el desplazamiento del primer lugar del escrutinio al representante de Sao Paulo, señor De Barros, que había logrado una expectable situación en los cómputos iniciales. Tanto el señor Kubitschek como Joao Goulart, según sus partidarios, que son los herederos políticos del malogrado Presidente Vargas, se perfilan como los seguros ganadores a la Presidencia y Vicepresidencia, respectivamente. Se basan en sus apreciaciones, en el hecho de que los votos aún no contabilizados pertenecen a Estados de gran arrastre popular y que, por lo tanto, ello los favorecerá ampliamente.

CRISIS EN LA C. G. T. ARGENTINA

El Gobierno Provisional del Presidente Lonardi precipitó el jueves la crisis de la directiva de la C.G.T. argentina. La situación provocada por la huelga de 15.000 obreros de los frigoríficos y por la creciente agitación entre los distintos grupos de la Central Obrera, determinó que las autoridades entregaran la directiva de la Confederación a los directores interinos —Andrés Framini y Luis Nattalini— que reemplazarán a Héctor Di Pietro y su grupo dirigente, hasta que se convoque a elecciones sindicales en un plazo de 120 días.

Los observadores estiman que esta fórmula concluirá favoreciendo una posible intervención peronista en la C.G.T. Se afirma que Framini y Nattalini son, ambos, pro-peronistas.

DECLARACIONES DE DON JUAN D. PERON

Las declaraciones formuladas por el exilado ex Presidente a la United Press, en Asunción, han causado revuelo internacional y derivado en un conflicto diplomático argentino-paraguayo.

Don Juan Domingo Perón declaró al corresponsal de la U.P., que no ha cesado de ser Presidente constitucional de Argentina, "porque no renunció a su mandato, sino que fue forzado al destierro". Estas declaraciones motivaron viva reacción en Buenos Aires. El Gobierno Provisional, dirigió una nota al Presidente de Paraguay, don Alfredo Stroessner. Los términos son diplomáticos, pero expresados con severa energía.

Expresan los actuales gobernantes argentinos que las afirmaciones del ex mandatario exilado "constituyen grave violación del derecho de asilo", y agregan que don Juan Perón "debe abandonar el territorio paraguayo porque su presencia allí es incompatible con las relaciones armoniosas que existen entre los dos países".

El canto del cisne

Los periodistas somos gente muy particular. En la vida privada y en cuanto a individuos, nos caracterizamos por hacer de la camaradería un sentimiento solidario que es poco frecuente en otros gremios. La naturaleza de la función periodística obliga a sus componentes a poseer agilidad mental, cultura más o menos sólida o en todo caso "corusca nte" ingenio, buen humor, mejor apetito y gamate pronto y una dosis indispensable de falta de prejuicio de quienes, por la índole de la profesión, deben llegar, como los sacerdotes, a los más recónditos fondos del alma humana.

La materia prima con que trabajamos son las pasiones de nuestros semejantes, y nuestra labor consiste en interpretarlas y aderezarlas debidamente para hacerlas llegar al público. Somos discretos cuando se nos lo pide; impertinentes cuando se nos obliga a serlo; curiosos y hasta intrusos, porque sólo una gran dosis de estos ingredientes nos abren las puertas de la información. En las horas tensas debemos ser física y moralmente valerosos y sobreponernos al dolor, a la ira y a cuanto no sea el cumplimiento impostergable de nuestro deber. Vivimos "curados de espanto", y si bien cada periodista posee ideas propias en cuanto a política, a religión o a lo que sea, tenemos que ser "profesionalmente" impersonales para ser objetivos y verídicos. Esto en el terreno ideal de la "perfección", porque los periodistas dejamos de ser dioctiles cuando practicamos el culto, cada vez más arraigado, de lo sensacional. Por eso es que a un titular discreto preferimos otro estrepitoso. Se nos ha formado el hábito de cultivar la alarma, si no en el contexto de un artículo, de una información, de una noticia cablegráfica, en su encabezamiento a seis u ocho columnas, según sea el tamaño del diario. Y si este encabezamiento es con llamativas letras rojas, mejor. En su "Decadencia de Occidente", ha profundizado Spengler acerca del "por qué" psicológico y económico de esta modalidad, pero cualesquiera que sean sus causas, se hace tan evidente en Chile como en todas partes.

Además, los periodistas somos iconoclastas, lo que nos lleva a ser opositores a troche y moche. Cada uno, a su manera, lo es. El hábito de la crítica en un país donde todos los valores —menos los de la Bolsa— están de baja, nos ha creado un "modo de ser" profesional ácido, desafiante y en la mayoría de las veces "amarillo". Hasta los diarios más ponderados del país han ido enfermando de esta clase de "ictericia", con la consecuencia de que el lector impresionable —y sólo por el hecho de leer los titulares al pasar frente a los quioscos donde se venden diarios— no duda de que Chile y el mundo entero están condenados irremisiblemente a perecer dentro de las próximas veinticuatro horas.

Este hábito opositor y sombrío, esta contumacia para ir en contra de los gobernantes y para sembrar alarmas, es lo que, para muchos colegas, constituye la base de su "izquierdismo". Periodistas hay que sin conocer otros ambientes que los de su hogar, su diario y su restaurante favorito, hablan del pueblo como de un amigo íntimo o un protegido. Nunca lo frecuentan, pero se apropian de él para sus crónicas y sus titulares. Sin el menor contacto con la masa, se autodenominan sus voceros, dándose el caso de que aristócratas millonarios devenidos periodistas en virtud de su dinero y de los intereses que defienden, se dan trazas de luchadores sociales de la talla de Emilio Recabarren.

Ni en lo internacional destiñen su "izquierdismo" los lleva a ser "anti-yanquis" y pro rusos, no obstante ser Estados Unidos una democracia y la Unión Soviética una dictadura. Antiperonistas decididos cuando Perón detentaba el poder, ahora que está caído recuerdan lo que hizo Perón por el trabajador argentino y que no realizó ningún otro Presidente de la nación hermana durante siglo y medio. Hacen notar en sus crónicas que la revolución argentina la auspició la derecha, y hubo un vespertino tan "avanzado" que porque se declararon en huelga los obreros bonaerenses de los frigoríficos, anunciaba como irremediable un movimiento obrero.

Esta tendencia de los periodistas a exagerar o esconder noticias y tomar partido frente a los acontecimientos cuando éstos hieren su estado anímico de aparecer "al revés de lo contrario", esta actitud de achicar la verdad cuando no les favorece y de agrandar la mentira cuando les sirve, ha ido quitando solvencia a sus opiniones y hasta ha logrado producir un fenómeno curioso entre los lectores, "autovacunándolos" con el "copucheo" diario, en tal forma que las palabras pierden su rango, su significado, y las críticas nacen muertas de antemano, enterradas en el escepticismo del público que ellos construyeron a fuerza de repetir, día a día, "que viene el lobo" y el lobo nunca llega.

Pero los diarios se siguen vendiendo, la circulación aumenta, los avisos se multiplican, y entonces empresarios y empleados, o el personal de redacción, de crónica y administración, están felices, atribuyéndose cada cual el éxito del rotativo, olvidando que, en estos tiempos de inflación, cualquier cosa se vende; pero con esto no se compran la estimación colectiva, el prestigio moral, esa prestancia que tenían los diarios de antaño para que al leve murmullo de sus columnas editoriales, se encauzara la opinión pública por los senderos que ellos trazaban.

Ahora, como el cisne, los diarios modernos son puras plumas, ropaje exterior, y cuando cantan, al igual que ese ave acuática y palmípeda, su trino es funerario, produce tristeza, incredulidad o lástima.

CORIOLANO.

PANORAMA

LA BOLSA

Este es el título de una revistita de pequeño formato que aparece todos los meses en París. Es liviana, de espíritu y está llena de grabados más o menos picarescos. Tiene algunas secciones permanentes, a guisa de seriales, y una de ellas se titula "Ce sacre Amiral". Firman esta sección G. y A. de Wissant, personas que sitúan a un almirante llamado Radieux de la Getouillére, como héroe de las aventuras más disparatadas.

En la edición correspondiente a agosto recién pasado, este "Amiral" protagoniza una aventura que se titula "Cual nuevo Sansón, el almirante quiere quebrar las columnas de la Bolsa". Y comienza así: —Cuando acertábamos a pasar frente a ese templo de Ali-Babá, que se llama la Bolsa, el Almirante me tomó del brazo y me dijo: —¡Vamos a dar un golpe en la Bolsa! ¿Cuánto tienes? —Seiscientos francos, respondí. —¡Basta!, dijo el Almirante. Con eso basta para dos golpes: uno de tinto y otro en la Bolsa. ¿Eres inteligente y capaz?, me preguntó. Tal vez —respondí—, pero siempre me ha faltado algo para tener éxito. —Te ha faltado el capital necesario para permitirte ser un sinverguenza con toda impunidad, dijo el Almirante. Tú tendrás ese capital esta tarde, porque yo estoy a tu lado y la Bolsa está al frente. Eso es lo que me molesta —dije—; que la bolsa esté al frente y no en mi bolsillo. No es la bolsa lo que te falta —puntualizó el otro—, sino lo que hay que meter dentro. Y para eso, para llenarse la bolsa, o el bolsillo, no hay nada mejor que la Bolsa, porque la Bolsa es el único sitio en el mundo donde uno puede ganar lo que sea, sin nada. Claro es que, para eso, hay que tener el arte del bolsista, que consiste, simplemente, en dar golpes de Bolsa, es decir, en golpear la bolsa de los demás para hacer caer el dinero en la propia. Para eso se practica el interesante juego del alza y la baja...

Y así siguió discurriendo el Almirante largo rato hasta que le pregunté si era fácil dar esos golpes de Bolsa. ¡No seas ingenuo —me dijo—, la Bolsa es una dama muy impresionable y, así, basta con provocarle una emoción. De pronto se le pega un grito para asustarla, y listo. ¿Sabes que Pierre Panmorgon está en París? —¿Quién es ese?, —pregunté yo. ¡Oh! Es el banquero más rico del mundo y que, entre otras cosas, es dueño de las minas de fierro blanco de México, donde trabaja un millón de negros. Pues bien, yo, Radieux, haré bajar a cero todos los valores de Pierre Panmorgon. Sólo necesito cinco minutos, pero tú tienes que ayudarme. ¡Por supuesto!, le contesté. ¿Qué hay que hacer? —Mira —dijo el Almirante—, yo me voy a maquillar como Pierre Panmorgon; aquí tengo unos bigotes iguales, y así disfrazado voy a pasearme por entre la muchedumbre de agiotistas esparciendo una serie de rumores, y aquí es donde tienes que ayudarme; irás por los corredores y dirás todas las mentiras que se te ocurran, por ejemplo, que el fierro blanco se ha vuelto negro y que los negros amenazan con la huelga. ¡Pierre Panmorgon está al borde de la ruina! ¡Pierre Panmorgon está quebrado! Y luego —siguió el Almirante—, yo, con cara de mártir, me iré al secreto rincón del toilette y allí dispararé un tiro... al aire, naturalmente. Y dejaré pasar cinco minutos. La noticia de mi suicidio correrá por toda la Bolsa y los títulos de Panmorgon bajarán a cero. Es el momento que tú aprovecharás para comprar a huevo todos los que puedan caberte en los bosillos, ¿comprendes?, luego, yo salgo del lavabo y los títulos vuelven a recuperar su valor habitual, porque yo me he sacado los bigotes y soy de nuevo el Almirante Radieux. Y así seremos ricos... Pero, le dije yo, a mí no me gusta mentir. Mejor seré yo Panmorgon y Ud. dirá las mentiras... Bueno, dijo el Almirante, y será mucho mejor que te dispares efectivamente un tiro en tu cabeza de idiota...

Hasta aquí, "Fou-Rire". Sus páginas nos demuestran que las opiniones sobre la Bolsa son, más o menos, unánimes en las más diversas latitudes de la tierra.

LA PREGUNTA

Un diario de la tarde cuenta ayer que un sujeto, quien responde al precioso nombre de "El Chirigua", robaba con tarjeta parlamentaria y donde se le acreditaba como Secretario de un Comité Parlamentario. ¿No es verdad que está bien que "El Chirigua" haya sido detenido, para que cantara?

Notas del Día

LA JUSTICIA

Así como tanto se habla de la política, suele hablarse, una que otra vez, de la justicia. Si bien es cierto que nadie ha atinado todavía a dar una exacta definición de esta última, el hecho es que no falta ocasión en que tenga que hablarse de ella. Algunos la defienden, pero no falta quien la cubra de vilipendios en el caso de que un fallo le haya sido adverso. Por lo más, ocurre así con todas las cosas: son buenas o malas, según el lado por donde las miremos.

Esta vez, alrededor de la mesa, el señor Astudillo se ha permitido hacer algunas críticas. Para justificarlas, extraído de su gabán un periódico, lo ha comprado, abrir con parsimonia, y ha dado lectura en voz alta a una escueta noticia de policía: "El Juez del Segundo Juzgado del Crimen de Concepción condenó a la pena de **tres años y un día** a Guillermo Apablaza Cortés, alias del robo de seis kilos de carne en la carnicería de don Alvaro Mena. El ladrón confesó que había cometido el robo al no soportar la tentación de comer carne, y agregó que "no pudo cortar un pedazo más pequeño porque tuvo que huir rápidamente para no ser sorprendido".

El señor Astudillo dobla con lentitud el periódico y se mete en el interior de su gaban, y nos pregunta a todos: "¿Qué les parece?". Como nadie se atreve a contestar nada, el señor Astudillo continúa emitiendo sus ganas opiniones por su cuenta y riesgo. "¿Cuánto tiempo haría que ese pobre Apablaza no comía un pedazo de carne? El trozo de lomo que asomaba por la puerta de la carnicería de don Alvaro Mena constituía en ese momento para él la más irresistible de las tentaciones. Todo consistiría en sacar un pedacito, sin ánimo de hurtar, sino para satisfacer un deseo que le atormentaba hacía tiempo. Ni pensó Apablaza, acaso, que aquello podía constituir un delito. ¿Por qué? Si el pedacito que iba a extraer, no a robar según su conciencia y su hambre, no le haría mucha falta al carnicero don Alvaro Mena. ¿Que no tiene este caballero dos fundos, un chalet, autos, y otra carnicería en la calle Paicaví? En todas esas cosas debe haber pensado Apablaza, mientras se le iba hacía agua la boca. No le quedó más que extraer del bolsillo posterior un viejo y mohoso cortaplumas, y cortar con él, ágilmente, su trocito de carne, el suyo, el que le estaba destinado desde el comienzo de los tiempos. Bueno: sobre él —no se sabe de dónde vino— cayó la mano helada de la justicia. Le quitaron el pedacito de carne, que hace años daban de lapa para un cerro, le metieron en la cárcel, y ahora le condenan a tres años y un día de presidio. ¡Qué injusticia!"

Entonces, uno de los presentes piensa que el señor Astudillo —lo leyó en alguna parte— habría servido las mil maravillas para "administrar esta cosa sutil, ma. invisible, casi fantástica, que se llama Justicia y que los hombres aseguran que no existe sobre la tierra".

Cartas al Director

("Quisiera tener un diario escrito por el público".—Dante)

Sociedad "Unión de los Tipógrafos" agradece a "La Nación"

Señor Director:

La Sociedad "Unión de los Tipógrafos" por nuestro intermedio ha considerado exponer a Ud., con todo respeto, los más presivos sentimientos de gratitud por la deferencia hacia esta entidad al hacer destacar su silencioso labor centenaria el 5 de septiembre, fecha gloriosa para nuestra patria y que se une con la celebración de los 102.o años de vida institucional.

Mayor mérito tiene para esta Decana que Ud., con su reconocida inteligencia y capacidad puesta al servicio de tan prestigiosa Empresa desde el alto cargo de Director, ha permitido y dado las facilidades necesarias para destacar nuestro plan de trabajo, destinado a beneficiar a un gran número de ciudadanos: desde nuestro Instituto "Victorino Lainez", Cooperativa de Consumos "Unión de los Tipógrafos Ltda.", Policlínica y otros servicios que benefician al modesto estudiante, empleado y obrero.

Reiterándole nuestros agradecimientos, anidamos el deseo de que la labor y ampliación de nuestras actividades encuentren siempre algún espacio disponible en las columnas del rotativo de su digna dirección, por considerar a LA NACION uno de los órganos de difusión más honrado y veraz, según concepto de la opinión pública y el nuestro, reconocido a través de varios lustros.

Presentemos a Ud. nuestros respetos y aprovechamos para quedar como sus attos. y Ss. Ss.

Luis A. Miranda Sepúlveda, Presidente; **José Vidal Hidalgo,** Secretario.

Alza de departamentos por la Caja de EE. Públicos

Señor Director: Dándome cuenta de que su digno diario acoge el clamor de todos los imponentes-arrendatarios de la Caja de EE. PP. y Periodistas que ocupan departamentos de esta Institución y deseando hacer un alcance a la carta publicada por un Jubilado Periodista el día 4 del presente, me permito, también, solicitarle, con todo respeto, publique estas líneas.

Yo también soy jubilado. Cuando, después de haber trabajado una vida entera me acogí a un merecido descanso, que en teoría debía darme nuestra legislación social, creí que podría vivir tranquilo. Pero aquí viene la tragedia. El sueldo-pensión empezó, a los pocos meses, a empequeñecerse ante la enorme especulación. Como siga esta situación desesperante, más ahora, con el acuerdo del Consejo de la Caja para alzar los cánones de arrendamiento de los departamentos, ¿qué podrá hacer un jubilado que espera el reajuste de su pensión desde hace un año y tres meses, tiempo en que el costo de la vida ha subido en un 150 o|o y no puede pagar el alza de su vivienda?

¿Tendrá que dejar su departamento para buscar una pieza en un conventillo, puesto que su propia Caja de Previsión, a la que está acogido y que era su esperanza para gozar de un merecido descanso, lo obliga a pagar un canon que no podrá soportar?

Resulta muy triste esta situación. Es de aconsejar que nadie jubile en Chile, a pesar que se dice que nuestro país está a la vanguardia en materia de previsión social. Por muy buena jubilación que pueda obtener en estos momentos un empleado, al cabo de seis meses estará tan angustiado como lo estamos nosotros ahora.

Si la Caja persiste en mantener un excesivo número de empleados en cada edificio, claro es que tendrá que presentar un estado de desfinanciamiento. Pero para la Caja es muy fácil sacarse el clavo, como se dice vulgarmente, subiendo el arriendo a los imponentes.

Hay otro punto; los locales comerciales. Estos locales arrendados en un canon mente bajo. El comercio ne que esperar por el reajuste, ellos están "ad dos" en los precios de ticulos. Ningún comercio vende con precios de un años atrás. Justo es que estos locales sean ad dos por la Caja al precio mercial", que les pedirá quier dueño particular.

Esto y mucho más agregar a esta carta. Ladas que no pueden esp no pueden ir a una huelga espera que S. E., el Pre te de la República, y el tro respectivo, con sensi cial, acojan nuestras esp y temores.

Agradeciéndole de antemano la buena acogida que dar a esta carta, queda de Ud. Director su más atto. "Otro jubilado", carrera Santiago.

Sobre una huelga

Señor Director: Ruego se sirva dar cabida, en portante diario que con Ud. dirige, en la Sección al Director, la siguiente cación:

El ejemplar N.o 180 del dico "El Riel", de agosto mo, publica los acuerdos Junta Zonal de la Transporte de Coquimbo la Unión de Obreros de lipe y La Calera, de los carriles del Estado, desde nocer los empleados y expulsados de esas organi nes, los cuales supieron con su deber, durante la huelga subversiva decretada la CUT y secundada por nocidos elementos ajenos con el único objeto de crear dificultades a nuestro Go no, paralizando las industrias la movilización de todo el con el consiguiente perjuicio para el Erario y para dos los asalariados. Las huelgas son el principal de las armas y conquistas de la vida; esos elementos obreros, señor Director, muestra de verdadera cordura y de lealtad para su patrono es la Empresa de los Ferrocarriles, quien mediante el bajo, les proporciona los necesarios para subsistir.

La citada huelga, todas las anteriores, fue mente subversiva y porque tenía el hado de sus peticiones económicas cluya la proscripción de la Defensa de la Democracia mantiene cerrados de los otros Ejecutivos a la marcha los subversivos, pero que totalmente su carácter, siendo que esa ley benéfica una verdadera protección a la libertad de trabajo y los bres de orden nada tienen temerle y que sólo es aplicable los subversivos y agitadores profesión.

Estoy seguro, señor Director que interpreta el sentir de la mayoría de los estudiantes para felicitar efusivamente a dos esos empleados que, con cumplimiento de su deber, disciplina durante la reciente huelga subversiva en ferrocarriles.

Agradeciéndole la publicación de estas líneas, le saluda atentamente, Juan Ignacio Chabral A., Chabral.

SE CONSTITUYO AYER COMISION MIXTA DEL PRESUPUESTO DE 1956

Senador Figueroa Anguita designado presidente

Su primera sesión efectuó el mediodía de ayer en el hall principal del edificio del Senado, la Comisión Mixta que estudiará el cálculo de entradas y el presupuesto de gastos de la nación para 1956. Presidente fué designado el senador Hernán Figueroa Anguita, y vicepresidente el diputado conservador unido, Bernardo Larraín Vial.

PRORROGA DE PLAZO. — La Comisión acordó pedir a la Cámara de Diputados que le prorrogue el plazo hasta el 1.o de diciembre, para la emisión de su informe.

Se dió curso a los cambios de miembros de la Comisión y de las Subcomisiones, que sean solicitados por ellas o por las respectivas Cámaras.

EXPOSICION DE HACIENDA. — Asimismo se autorizó el presidente de la Comisión, señor Figueroa Anguita, para que convenga con el Ministro de Hacienda la fecha en que la Comisión se reunirá nuevamente, para escuchar la exposición de este Secretario de Estado sobre las finanzas del país.

El senador Falcovich formuló indicación, la que fué aprobada, para que se oficie al Ministro de Hacienda solicitándole que en su exposición se sirva acompañar el presupuesto de inversiones de las instituciones semifiscales y autónomas, y en general, de todos los organismos que invierten dineros fiscales.

SUBCOMISIONES. — En esta hubo una sesión fueron designadas las Subcomisiones que estudiarán los presupuestos de los diversos Ministerios y reparticiones públicas, y el cálculo de entradas. Estas Subcomisiones quedaron integradas de la siguiente manera:

PRIMERA. — Senadores Hernán Figueroa, Raúl Campero, Gregorio Amunátegui y Eduardo Frei; diputados Julián Echavarri, Bernardo Larraín y Jorge Meléndez; secretario, señor Pelagio Figueroa.

Esta Subcomisión deberá estudiar los presupuestos de la Presidencia de la República, el Congreso Nacional, los Servicios Independientes y los Ministerios del Interior, Defensa Nacional, del Trabajo y de Minería.

SEGUNDA. — Senadores Juan Antonio Coloma, Angel Faivovich, Jorge Lavandero y Gustavo Rivera; diputados Humberto del Río, Armando Mallet, Ramón Silva y Julio Von Mühlenbrock; secretario, señor Federico Walker.

Esta Subcomisión estudiará los presupuestos de los Ministerios de Relaciones Exteriores, Hacienda, Obras Públicas y Economía.

Se constituyó ayer mismo, y designó como su presidente al senador Rivera.

TERCERA. — Senadores Ulises Correa, Jaime Larraín y Joaquín Prieto; diputados Juan de Dios Carmona, Humberto Enríquez, Alfredo Lea-Plaza y Humberto Martones; secretario, señor Luis Valencia.

A esta Subcomisión le corresponderá el estudio de los presupuestos de los Ministerios de Educación Pública, Justicia, Agricultura, Tierras y Colonización y de Salud Pública.

CALCULO DE ENTRADAS. — La Subcomisión elegida para estudiar esta materia, quedó integrada por los senadores Gregorio Amunátegui y Joaquín Prieto Concha, y por los diputados Humberto Enríquez y Alfredo Lea-Plaza; su secretario será el señor Eduardo Trarrázaval Jaraquemada.

QUORUM. — La Comisión Mixta se fijó un quórum mínimo de 12 de sus miembros (en total son 22) para poder sesionar; pero de ellos, por lo menos dos deben ser senadores y dos, diputados. Estableció, al mismo tiempo, el quórum para las Subcomisiones, de la siguiente manera: primera y tercera, por lo menos cuatro miembros; segunda, cinco miembros. En los tres casos deben asistir como mínimo un senador y un diputado.

SEÑORITA

se ofrece por media jornada (tarde), para trabajo de oficina o cobranzas. Llamar al fono 82678, o escribir a: N. N. — BANDERA 883 Departamento 312

Electricidad Automóviles

Baterías garantizadas un año. Cambio vasos en 20 minutos.

Manuel Arriagada P. MATUCANA 63-A. FONO 9504

El PAL inaugura mañana su Octavo Congreso Nacional en Concepción

Breve respuesta a los "inconformistas" del senador Izquierdo Araya

A las 16 horas de mañana, en el Teatro Cervantes de la ciudad de Concepción, será inaugurado el Octavo Congreso Nacional Ordinario del Partido Agrario Laborista, torneo que continuará hasta el miércoles 12, día en que será clausurado.

La Comisión Organizadora ha informado que a este Congreso asistirán más o menos 500 delegados de todo el país. Durante su desarrollo, el PAL fijará su posición política y el término del torneo se procederá a la elección de la nueva Junta Ejecutiva Nacional.

PROGRAMA. — El programa para los cuatro días es el siguiente:

DOMINGO (mañana). — A las 10 horas sesión inaugural en el Teatro Cervantes. En esta oportunidad pronunciará un discurso de recepción a los delegados, el presidente provincial del PAL de Concepción, señor Luis Fr. Riveros. A continuación, el presidente nacional del partido, senador Guillermo Izquierdo Araya, rendirá su cuenta.

Terminado el acto, se efectuará un almuerzo en el Estadio Pucharcay, y a las 16 horas se elegirán las autoridades del Congreso, para luego nombrarse las Comisiones de Trabajo y Estudio.

LUNES 10. — Las actividades se iniciarán a las 10 horas, con sesiones de las Comisiones; a las 18 horas se efectuará el segundo plenario, en el local del Hotel City.

MARTES 11. — En la mañana y primeras horas de la tarde, sesiones de las Comisiones; a las 18 horas, tercer plenario.

MIERCOLES 12. — Sesión de clausura del Congreso, a las 10 horas, en el Teatro Cervantes, oportunidad en que se procederá a la elección de la nueva Junta Ejecutiva Nacional.

El torneo finalizará ese mismo día, con un almuerzo de camaradería en el Estadio Pucharcay.

TEMARIO. — El temario del Congreso consulta las siguientes materias:

1) Análisis y revisión de los principios básicos de la doctrina del Movimiento; 2) Análisis de la situación económica del país, y posición del movimiento en la materia; 3) Análisis de la política nacional e internacional, y fijación de la posición del PAL y de sus planes de acción de lucha, de acuerdo a sus principios doctrinarios; 4) Análisis del panorama electoral del país, frente a las próximas elecciones de regidores y parlamentarios; 5) Organización del partido: a) Revisión y texto definitivo de los estatutos; b) Emblemas oficiales; c) Censo del movimiento, y d) Plan de acción; 6) Caja del partido y plan de adquisición de inmuebles para sus sedes; 7) Temas libres; 8) Elección de la Junta Ejecutiva Nacional.

PERMISO AMPLIO. — El presidente del Partido Agrario Laborista, senador Guillermo Izquierdo Araya, se entrevistó en la tarde de ayer con el Ministro del Interior, señor Osvaldo Koch, con el objeto de saber si el Congreso del PAL, violaba alguna de las disposiciones del **Estado de Sitio**, vigente en esa provincia.

El Ministro, señor Koch, le manifestó que el permiso concedido para la realización de dicho Congreso era amplio, y que, en consecuencia, en nada era contrario al Estado de Sitio.

DECLARACIONES DE IZQUIERDO. — A la salida del despacho del Ministro del Interior, el senador Izquierdo, respondiendo a preguntas de los periodistas, declaró:

"La posición de los parlamentarios que acordaron no concurrir al Congreso del PAL en Concepción es netamente electorera, como queda demostrado, en mi opinión, al no haber divergencias doctrinarias de mayor especie entre los sectores agrarioslaboristas, lo que ha sido reconocido por ese mismo grupo. Otra manifestación de lo que afirmo la constituye el hecho de que el voto político aprobado en la Convención de Temuco, fué redactado de consuno por el diputado Von Mühlenbrock y el que habla".

Luego, el senador Izquierdo informó que 18 asambleas del Cuarto Distrito de Santiago, entre ellas las de San Antonio y Talagante, asistirán al Congreso. Sólo 14 no irán. Estas últimas son las que están dirigidas por el diputado del Distrito, señor Rafael de la Presa.

Finalmente, el señor Izquierdo, volviendo al tema inicial, expresó que en su concepto los parlamentarios que han adoptado una posición de resistencia, no quieren ir al Congreso del PAL para no sufrir una derrota. "Considero ingenuo pensar —acotó— que si ellos tuvieran mayoría dejarían de asistir".

CAMARA DE DIPUTADOS SESIONARA EL MARTES

A las 16 horas del martes próximo sesionará la Cámara de Diputados. En la tabla de materias figura sólo un proyecto, el que modifica la Constitución Política del Estado para conceder la nacionalidad chilena a ciudadanos españoles y latinoamericanos, establecidos en Chile, sin que éstos tengan que renunciar a su respectiva nacionalidad.

En esta sesión presentará juramento el nuevo diputado por Valparaíso, don Carlos Muñoz Horst.

Radicales doctrinarios contra Estado de Sitio

La Directiva Nacional del Partido Radical Doctrinario ha informado que, en su sesión del jueves 6, acordó instruir a sus parlamentarios para que voten en contra de la "proposición de ley" de Estado de Sitio.

Los parlamentarios radicales-doctrinarios, son los diputados Arturo Olavarría Gubler, Juan Fuentealba y Nabor Cofré.

Petición formulan los contadores a diputados

Los señores René Azúa Walsh y Juan Baquedano Giménez, presidente y secretario, respectivamente, de la Asociación Provincial de Santiago de la Sociedad Nacional de Contadores, han dirigido una nota a los diputados, en la cual plantean un problema que —a su juicio— se ha suscitado con la aplicación de la Ley 11.575, en lo relativo a los impuestos a las compraventas.

Dicen que la Dirección General de Impuestos Internos ha instruído a su personal, en el sentido de que haga efectivos dichos tributos sobre el monto de toda transacción, sin que importe el hecho de que por cualquiera razón, esta operación sea posteriormente anulada.

Finalmente, y en virtud de estas consideraciones, los señores Azúa y Baquedano solicitan que, al término del artículo primero del proyecto de Ley, que declara permanentes esos impuestos —y que se encuentra en la Cámara—, se coloque el siguiente inciso nuevo:

"Para determinar el total de las ventas afectas a impuesto, se deducirán mensualmente las anulaciones, devoluciones, rectificaciones o rebajas, efectuadas en virtud de reclamos posteriores del comprador, siempre que se compruebe fehacientemente a juicio de la Dirección General de Impuestos Internos".

COMISION DEL SENADO RECHAZO NUMEROSAS MODIFICACIONES A LEY ORGANICA DE TRIBUNALES

Durante estudio del proyecto que aumenta rentas al Poder Judicial

Para las 15,30 horas del lunes próximo ha sido citada la Comisión de Constitución, Legislación y Justicia del Senado, con el objeto de continuar el estudio del proyecto, en segundo trámite constitucional, que aumenta las rentas del Poder Judicial.

La Comisión, en sesiones anteriores, ha aprobado casi sin modificaciones las nuevas rentas para el Poder Judicial despachadas por la Cámara de Diputados, para los distintos grados y categorías.

REAJUSTE AUTOMATICO. — Con relación al reajuste automático, ha aceptado la idea de otorgar a este personal un reajuste preferencial, análogo del de la Administración Civil del Estado, a base del índice del aumento del costo de la vida, fijado por el Banco Central, y en un porcentaje que oportunamente se acordará.

Para este efecto, se recomendó al Subsecretario de Justicia hacer un estudio de lo que podría significar dicho aumento, tomando como base el posible aumento del costo de la vida del presente año, y diferentes porcentajes.

Igualmente, se le insinuó la conveniencia de que haga un cálculo estimativo del mayor gasto que significará el reajuste, en el caso que comprenda el escalafón primario o a ambos escalafones.

ARTICULOS APROBADOS. — Los principales artículos y disposiciones aprobados por la Comisión, son los siguientes:

Art. 3.o — Dispone que el Presidente de la Corte Suprema gozará mensualmente de una asignación equivalente al cinco por ciento del respectivo sueldo mensual. Art. 4.o, establece normas para los ascensos en el escalafón judicial. Art. 5.o, fija el monto de los derechos que podrán cobrar los Defensores. Art. 23, dispone que la Corte Suprema, en el mes de marzo de cada año, fijará los aranceles a que se refiere el DFL. 244, de 25 de julio de 1953, sobre Arancel de Receptores Judiciales y los de Secretarios de Juzgados; Art. 25, establece que los montepíos que perciban los parientes de los ex funcionarios judiciales pertenecientes al escalafón primario, con no menos de 30 años de servicios, se aumentarán a una suma equivalente al 70% del sueldo asignado al cargo que servían en el momento en que se definió el derecho a los beneficiarios.

RECHAZADOS. — Los artículos y disposiciones del proyecto que la Comisión ha rechazado son numerosos. La Comisión ha procedido de esta manera, por estimar que dichas materias no inciden en el proyecto mismo.

Dentro de estos rechazos, los principales son los que modifican diversos Codigos, como el del Trabajo, el Orgánico de Tribunales y el de Indios.

Se rechazaron asimismo, el artículo que declara que el Servicio Médico Legal constituirá una rama del Poder Judicial; el que declara de la misma dependencia a la Judicatura del Trabajo; el que declara bajo la misma tutela a los Tribunales Especiales de Menores y los Juzgados de Indios; el que establece que el personal de Presos que en actual servicio, y el que goce de jubilación o pensión de retiro a la fecha de la vigencia de esta ley, se regirá para los efectos del retiro y montepío, por las disposiciones legales para Carabineros de Chile; el que modifica el sistema de ternas para optar a cargos judiciales superiores, y varios otros.

PENDIENTES. — Se encuentran pendientes los artículos que se refieren al financiamiento del proyecto, mediante el aumento de los impuestos que consulta el DFL. 37 sobre Timbres, Estampillas y Papel Sellado. Esta materia debe ser considerada por la Comisión de Hacienda del Senado.

También están pendientes, la fecha de la vigencia del reajuste y disposiciones de este proyecto, el que dispone el (Art. 2.o) que ningún funcionario de la Administración Pública o de instituciones semifiscales, o de administración autónoma podrá gozar de remuneraciones superiores a las asignadas a los cargos de Ministros y Fiscal de la Corte Suprema, con excepción de aquellos que presten servicios en el extranjero y del Presidente de la República.

El sueldo anual fijado para los cargos judiciales antes mencionados, según este proyecto, es de $ 1.345.800.

Actividades Culturales

EXPOSICIONES

EN LA SALA DE EXPOSICIONES de la Universidad de Chile se encuentra abierta la exposición retrospectiva del artista nacional Agustín Abarca.

EN LA SALA DEL Banco de Chile se encuentra abierta la exposición de la artista Ana Cortés.

EN EL PALACIO de La Alhambra se encuentra abierta la exposición de Orlando Espinosa.

EN LA SALA DEL Ministerio de Educación se encuentra abierta una exposición de diversos aspectos de la actualidad cultural española: personalidades destacadas; bibliotecas; museos; artes plásticas, ciudades, monumentos y jardines, artesías, tarjetas, ejemplares de revistas editadas en España, etc.

EN LA SALA DE EXPOSICIONES del Instituto Chileno-Británico de Cultura exhibe un conjunto de sus obras el artista español José Ricardo Morales.

EN LA SALA DE EXPOSICIONES de la Escuela de Bellas Artes, se encuentra abierta la muestra pictórica de Iván Contreras R.

EN LA ASOCIACION Postal Telegráfica, Huérfanos N.o 1111, segundo piso, se encuentra abierta una exposición de artes plásticas de funcionarios de Correos y Telégrafos.

EN EL TALLER de Tendrihi N.o 14 se encuentra abierta la exposición de José de Rokha.

CONTINUA ABIERTA la exposición internacional de material científico y didáctico, patrocinado por diversas firmas extranjeras, con el auspicio de la Universidad de Chile. Funciona esta muestra en el patio oriente de la Casa Central Universitaria, y comprende 17 secciones, en las cuales se exhiben 350 cuadros educativos a todo color, sobre astronomía, ciencias naturales, biología, ingeniería, historia universal, historia sagrada, etc. Además, se muestran diversos aparatos complementarios de la enseñanza de la física, la ingeniería y otras ramas científicas y técnicas, tales como electroforesis telares, microproyectores, niveles, reglas de cálculo, mesas de dibujo, etc. Esta exposición fue organizada por el Ingeniero don Emilio Reisenauer, y es atendida en la actualidad por un comité integrado por la señorita Gloria Alessandri y estudiantes del Instituto Pedagógico.

EL LUNES PROXIMO inaugura su muestra pictórica el artista Luis Barrera Curiés, en la Sala de Exposiciones del Instituto Chileno-Norteamericano de Cultura.

EL LUNES 24, A LAS 11,15 horas, en la Sala del Círculo de Periodistas, será inaugurada una muestra del desarrollo y evolución de la prensa francesa, organizada por el Centro de Alumnos de Francés del Instituto Pedagógico de la Universidad de Chile.

CONFERENCIAS

EL PROFESOR Enrique Moreno Báez, actual catedrático de la Universidad de Santiago de Compostela, dictará el lunes próximo, a las 18 horas, en el Instituto Chileno de Cultura Hispánica, Amunátegui 447, una conferencia sobre "Arquitectura del Quijote".

HOY, EN LA SALA DE CONFERENCIAS de la Universidad de Chile, a las 19 horas, el Departamento de Extensión Cultural celebrará un foro sobre "Perspectivas del cobre".

CON UN CICLO DE CONFERENCIAS científicas, la Universidad Católica celebrará el vigésimoquinto aniversario de la fundación de su Escuela de Medicina. Dicho ciclo se desarrollará entre el 16 y el 22 del presente mes.

LA SOCIEDAD DE DIVULGACION del libro Americano realizará una sesión el jueves próximo, a las 19 horas, en Huérfanos N.o 1117, oficina 322. Sección Bibliotecas Móviles de Extensión Cultural de la Universidad de Chile.

BIBLIOGRAFIAS

UN NUEVO LIBRO para los niños y la juventud de Chile acaba de publicar la Editorial Zig Zag. En su muy conocida "Colección Amarilla", ha sido incluída una simpática novela breve, titulada: "Pepino y Violeta", original del autor italiano Paul Gallico, traducida por Blanca Santa Cruz Ossa. Contiene ilustraciones de Elena Poirier, quien dibujó, también, la portada de este libro que lleva como subtítulo: "El pequeño milagro". Ultimamente fue estrenada, entre nosotros, la versión cinematográfica de esta novelita, que narra, en forma conmovedora, la tierna historia de un pequeño huérfano de la ciudad de Asís, llamado Pepino quien no tiene a nadie en el mundo más que a su burrita "Violeta", a quien ama de todo corazón. La forma en que actúa Pepino en su afán de salvar a su burrita enferma conmueve a grandes y pequeños, pues la narración es desde todo punto de vista amena, ejemplarizadora y hondamente sincera.

DESPEDIDA A JEFE DE LA CRUZ ROJA

Recientemente, el Comité Central de la Cruz Roja Chilena despidió a la señora Bertha Loeser de Valdivia, funcionaria administrativa y jefe de la Sección Propaganda de dicho Comité Central.

La señora Berta de Valdivia se retiró voluntariamente de la Cruz Roja, después de haber desarrollado una valiosa labor durante 25 años, demostrando en todo momento su gran espíritu de Cruz Roja, siendo acreedora a premios y distinciones por los años servidos a la noble institución.

Después de la entrega de los premios, se llevó a efecto unas once en el mismo Comité Central, al cual adhirieron altas autoridades de la institución.

ABOGADO
SANCHEZ DEL POZO
Especialmente asuntos y juicios de matrimonio. Posesiones efectivas, particiones. De 11 a 12.30 y de 17 a 18 hrs.
Moneda 1137 — Of. 78
FONO 88813

RODAMIENTOS
a bolillas y a rodillos
Fábrica europea de prestigio mundial busca firma especializada para representante en Chile.
Dar referencias
F. BERTELLI - PERU 990
BS. AIRES - ARGENTINA

BATERIAS
EN DESUSO
COMPRO
Pago hasta $ 1.500—
NO CONFUNDIR
10 de Julio 1349
FONO 82690

Armería SANTIAGO
OFRECE
REVOLVERES CAL 22
5 TIROS MODELOS EXCLUSIVOS $ 5.000.-
PISTOLAS CAL 22 $ 3.500.-
CREDITOS EN SANTIAGO
REEMBOLSO A PROVINCIA
TENDERINI 7-POR ALAMEDA

SALUD EN SU HOGAR
se la garantiza Ca los Recino con BANOS DE VAPO SALUD
Merced 719, segundo piso, fono 36681.
Casilla 448
Se atiende contra reembolso
Envíos a provincia

FERROSTAAL
(CHILE), S. A. C.
Comunica a su distinguida clientela que desde hoy atiende en sus nuevas oficinas de calle
HUERFANOS 1311 — 2.o PISO

CIA. CERVECERIAS UNIDAS
Avisa a sus clientes consumidores de Orange Crush y Bidú, que debido a fuerza mayor, por huelga de sus proveedores de Tapas Coronas, ha suspendido momentáneamente la colocación de Tapas litografiadas y premiadas. Esta situación se espera quedará pronto normalizada. El canje de premios continúa en la forma habitual.

SERVICIO NACIONAL DE SALUD
CENTRAL DE ABASTECIMIENTOS
PROPUESTA PUBLICA N.o 290
TALCO PRO FARMACOPEA CHILENA PARA MEZCLAR CON INSECTICIDAS
Solicítase Propuesta Pública para el día 21 de octubre de 1955 a las 16 horas, por 150.000 kilos de TALCO para mezclar con insecticidas, para compra en plaza.
Bases y antecedentes, solicitarlos a la Central de Abastecimientos, Avenida Matta 644, Santiago.
EL JEFE

Carozzi le da una manito! para su menú dominical

NO SE NECESITA ACEITE en la preparación de fideos, si se condimentan con POMAROLA o SUPERPOMAROLA CAROZZI, que contienen la cantidad suficiente del mejor aceite comestible.

MINUTA N.o 27

MOLDES CAROZZI
Se cuece 1/4 kilo de tallarines Carozzi N.o 7. Con medio litro de leche, una cucharada de harina, algo de mantequilla, sal y pimienta, se hace una salsa que se une a los tallarines agregándole 2 yemas. Finalmente, las 2 claras batidas muy firmes. Se enmantequillan moldecitos y se rellenan con los tallarines. Se ponen a baño de María. Se sirven con Pomarola o Super-Pomarola y queso rallado.

CROQUE-MONSIEUR
Hacer sandwiches con 2 tajaditas de mortadela y una de queso mantecoso; pasarlo por un batido hecho de cerveza malta negra y harina cruda. Freir en manteca hirviendo y servir con ensalada.

BUDIN CAROZZINA
Hervir 1 litro de leche con 5 cucharadas de Carozzina y azúcar al gusto. Agregar 5 huevos batidos juntos durante un cuarto de hora. Luego una cucharada de pasas remojadas en vino y una cucharada de mantequilla derretida. Amoldar en molde enmantequillado. Desmoldar y servir claveteado con almendras.

Colecciona estos menús. Recorte este panelito y envíelo con su nombre y dirección a Concurso "MENU CAROZZI DOMINICAL", Casilla 2-4-2-8, Santiago. Podrá ganar deliciosos premios. Bases en Consultorio.

El próximo sábado otro exquisito menú de la "Manito Mágica".

FIDEOS Carozzi
ECONOMIA QUE NUTRE Y AGRADA

SE PRESTAN BATERIAS DE AUTOS EN BUEN ESTADO
LIRA 831

ESPEJOS
de calidad directamente de la fábrica, cualquiera cantidad, diseño y tamaño.
Espejos panaus.
Replateamos espejos manchados.
Fábrica de Espejos "WERMA"
18 de Julio 548, fono 398546

FABRICA de MUEBLES BASCUÑAN
Especialidad en toda clase de muebles. Coloniales, rústicos y finos.
CONCEDEMOS CREDITOS
VICUÑA MACKENA 583 FONO 31607

ARGOLLAS
Oro 18 quilates
Surtido completo.
Precios sin competencia.
CASA WEISS
142 - MAC-IVER - 142
Interior — Local 13

La Bicicleta de Tipo Europeo

CYCLE Eiffel M.R.
• Livianas, Reforzadas
• Paseo, Media Pista y Damas.
• CREDITOS
CENTRAL DE BICICLETAS: TEATINOS 622
CASA MANDEL: ARTURO PRAT 740

4.000.-
PISTOLAS, calibre 22, semiautomáticas, garantidas. Marca "Truhia". Unico distribuidor en Chile.
ARMERIA CORONEL BUERAS
Al MANUEL MONTT 2463
REEMBOLSOS A PROVINCIAS

¡Evite los intermediarios!
MALETAS
PORTADOCUMENTOS, etc. Compre directamente en la
FABRICA MALETERIA MUNDIAL
21 de Mayo 665

Modas LIBERTY
A sola firma 10 meses
Abrigos, trajes sastre, vestidos tres cuarto "AMBIEN PA LA NIÑITA"
21 DE MAYO 617 — LOCAL 5

La Ley 5350. los creditos y las inversiones de capital

El carácter contractual que genera la ley 5,350 ha sido reconocido hasta ahora por todos los Gobiernos y por pronunciamientos del Congreso Nacional durante los 22 años de vida de la Corporación de Ventas de Salitre y Yodo de Chile. Sólo faltan 13 años para que termine el contrato de cesión y estaneo.

La estabilidad que se ha reconocido a su estatuto jurídico, ha permitido a la Corporación, que no tiene capital, gozar de un crédito del orden de treinta millones de dólares anuales en el extranjero. En Chile no habría manera de hacer este financiamiento indispensable para la producción salitrera. Los créditos que puede obtener la Industria en el país no alcanzan ni siquiera a financiar los gastos de producción del salitre para el consumo doméstico.

Además, dada la precaria situación actual de la Industria, esa estabilidad jurídica resulta indispensable para conseguir las nuevas inversiones contempladts en el Referendum salitrero, vitales para la supervivencia de ella.

Una acción unilateral que pretendiera modificar, como algunos propician, la relación contractual referida sin el consentimiento de las partes, sería jurídicamente inoperante. Además, acarrearía daños irreparables al crédito externo que actualmente se otorga a la Industria y a las expectativas de futuras inversiones. Estaría, por otra parte, en contradicción con el respeto de contratos análogos contemplados en el Estatuto del Inversionista y en otras leyes, respecto de los cuales el país se ha esforzado en hacer propaganda en el extranjero para atraer capitales.

Compañía Salitrera Anglo-Lautaro

El Dr. Oscar Herrera, profesor de la Cátedra de Nutrición de la Universidad de Chile y presidente de la Sociedad de Nutrición, haciendo entrega del diploma que designa miembro honorario de dicha sociedad al distinguido catedrático español, Dr. Francisco Grande.

TES.— Hoy ofrecerá un grande a sus amigas, la señorita Mónica Fernández Aguirre.

—Para el 12 del presente se anuncia el té que ofrecerá a un centenar de amigas, la señorita Pilar Ossa Olea.

AL SUR.— Se ha dirigido a Puerto Montt, la señora Marilus Silva de Acevedo.

—A Linares, don Enrique Sotomayor Vallejos.

—A Concepción, don Ernesto Rodríguez Valdés.

MATRIMONIOS DE HOY.— A las 17 horas en la Iglesia del Sagrado Corazón, el de la señorita Josefina Zañartu Figueroa con el señor Raúl Cobo Yunge.

—A las 18.30 horas, en los RR. PP. Franceses, el de la señorita Carmen Fuenzalida Letelier con el señor Patricio Guzmán Díaz.

—En Viña del Mar, a las 18 horas, el de la señorita Patricia Fell Castillo con el señor Juan Carlos Urquidi Holberton.

Don Guillermo Lazcano y señora celebrarán hoy sus bodas de oro.-

Esta tarde, en su residencia de Cienfuegos 26, don Guillermo Lazcano Ortega y señora Luz Fuenzalida de Lazcano, ofrecerán una recepción a sus parientes y amigos, con motivo de celebrar sus bodas de oro matrimoniales.

Han sido invitadas las siguientes personas:

Regina Alamos de Mac Clure, Laura Benavides de Bezanilla, Florencio Bezanilla del Lilio, Delia Bravo de Fuenzalida, Luisa Carvallo de Swett, Elina Donoso del Cruz, Raquel Erias de Gallardo, Ignacia Fuenzalida de Correa, Elva Gúemes de Velasco, Nemesia Hazanto de Del Pino, Amelia Martínez de Frías, Amelia Schwarzemberg de Fráveja, Filomena Torrealba de Rodríguez, Berg Urrutia de Jaramillo, Raúl Aristegui Matamala y señora María Ruiz de Aristegui; Antonio Benavides Miura y señora Teresa Mac Clure de Benavides; Alfredo Bezanilla Hübner y señora Silvia Urrutia de Bezanilla; Osvaldo Correa Fuenzalida y señora Olga Espinoza de Correa; Emiliano Cruzat Ortega y señora Carmen Ortúzar de Cruzat; Francisco Donoso Donoso y señora Bernardita Ortúzar de Donoso; Eugenio Duval Cerda y señora Elsa Gúemes de Duval; José Duval Cerda y señora Eliana Piwonka de Duval; Félix Fellú Segovia y señora Cecilia Rodríguez de Fellú; Luis Frías Martínez y señora Laura Lazcano de Frías; Guillermo Guzmán Poffoni y señora Marta Ruiz de Guzmán; Hernán Infante Varela y señora Laura Ruiz de Infante; Francisco Jara Carrasco y señora Corina Lazcano de Jara; Guillermo Lazcano Fuenzalida y señora María Bezanilla de Lazcano; Rafael Lazcano Fuenzalida y señora Lina Fráveja de Lazcano; Jenaro Letelier Fuenzalida y señora Mercedes Larraín de Letelier; Alfonso Mac-Clure Alamos y señora Raquel Lazcano de Mac-Clure; Jorge Merino Lemus y señora Amelia Torres de Merino; Ismael Montes Ugarte y señora Emilia Montes de Montes; Alejandro Moreno Geisse y señora Amelia Mac Clure de Moreno; Aquiles Portaluppi Sánchez y señora Carmen Guzmán de Portaluppi; Fernando Rodríguez León y señora Viola Lazcano de Rodríguez; Guillermo Rodríguez León y señora Raquel Vives de Rodríguez; Hernán Rodríguez León y señora Isabel Rocuant de Rodríguez; Jorge Rodríguez León y señora Graciela Villalobos de Rodríguez; Manuel Rodríguez León y señora Olga Lazcano de Rodríguez; Carlos Ruiz Fuenzalida y señora Carmen Monti de Ruiz; Ismael Silva Alamos y señora Inés Urrutia de Silva; Jorge Silva Infante y señora Eliana Fuenzalida de Silva; Fernando Silva Petri y señora Elena Fuenzalida de Silva; Eduardo Spencer Matas y señora Irma Eckart de Spencer; Hernán Swett Carvallo y señora Silvia Lazcano de Swett; James Swett Carvallo y señora Graciela de la Cerda de Swett; Alfredo Swett Otaegui y señora Sara Lecaros de Swett; Mario Swinburn Herreros y señora Rebeca Rodríguez del Swinburn; Augusto Undurraga Osse y señora Carmen Silva de Undurraga; Gabriel Urrutia Benavente y señora Berta Lecaros de Urrutia; Gustavo Vergara Arriagada y señora Gabriela Sanfuentes de Vergara; Eugenio Vergara Edwards y señora Amelia Valenzuela de Vergara; Osvaldo Villalobos Rodríguez y señora Carmen Fernández de Villalobos; Daniel Vives Ugarte y señora Rosa Gumucio de Vives; Galo Yrarrázaval Barros y señora Olga Correa de Yrarrázaval; señoritas Ignacia Correa Fuenzalida, Paz Correa Bezanilla, Inés Frías Lazcano, M. Angelica Frías Lazcano, Ximena Frías Lazcano, Blanca Fuenzalida O'Ryan, Flor Fuenzalida O'Ryan, Luisa Fuenzalida O'Ryan, Eugenia Mac-Clure Alamos, Consuelo Montes Montes, Carmen Rodríguez Lazcano, María de la Luz Rodríguez Lazcano, Viola Rodríguez Lazcano, Rebeca Rodríguez León, Graciela Rodríguez Villalobos y Luz Silva Urrutia, y los señores Oscar Coffré Mardones, Sergio Frías Lazcano, Nelson Fuenzalida Bravo, Luis Fuenzalida O'Ryan, Guillermo Lazcano Bezanilla, Onofre Lilio Bezanilla, Fernando Rodríguez Lazcano, Ignacio Rodríguez Lazcano, Jorge Rodríguez Lazcano, Patricio Rodríguez Torrealba, Jaime Rodríguez Villalobos, Carlos Ruiz Fernández e Ismael Silva Urrutia.

LA ESPOSA DEL EMBAJADOR DE ARGENTINA, señora Evelia Lisea Poncet de Guerrero, llegó ayer por El Interamericano a la Panagra, de regreso de Buenos Aires. En el grabado se ve a la viajera con su esposo, quien la esperó a la llegada del avión. La señora de Guerrero hace algunos días había partido a la capital argentina al recibir la noticia de que su señor padre se encontraba enfermo de cuidado.

EN BUENOS AIRES.— Se encuentra en Buenos Aires, la señorita Elena Newbery Greve.

—En el mismo punto, el señor Pedro Prodhon von Olderhausen.

FIESTAS Y RECEPCIONES. — La señorita Elena Yrarrázaval Torrealba ofrecerá hoy una fiesta a un grupo numeroso de sus amistades, en su residencia de Av. Suecia.

—A fines del presente mes ofrecerá una recepción en su residencia de Los Leones, la señorita Marilú Correa Rodríguez.

—El 11 del presente, la señorita Pilar Zaldívar Mackenna ofrecerá una fiesta a sus relaciones, en su residencia de calles Las Hortensias.

FESTIVAL FOLKLORICO HISPANOAMERICANO EN EL CIRCULO ESPAÑOL. — Como adhesión a la celebración de la Semana "Visión Cultural de España", se llevará a efecto mañana a las 19 horas, en el Círculo Español, un festival folklórico hispanoamericano, donde se realizarán canciones y bailes de diferentes países de América y regiones españolas.

Este festival ha sido preparado con la especial colaboración de las diferentes Embajadas en Santiago y la Agrupación Folklórica del Instituto Chileno de Cultura Hispánica, y en él tomará parte, dando a conocer música del Brasil, la esposa del Secretario de la Embajada de dicho país, señora María Helena Martins de Diniz.

Señorita **BERTA DEL RIO RIFO**, cuyo matrimonio con el señor **Manuel Gómez Arámbarri** se efectuará hoy sábado, en la iglesia **Las Agustinas, calle Moneda**, a las 17 horas. Dará la boda el **Capellán de Ejército Oliver Valenzuela. Padrinos**, por parte de **la novia, don Alfredo del Río Rios y señora Berta Rifo de Río. Por parte del novio, señora Enriqueta Arámbarri vda. de Gómez y señor Enrique Gómez Arámbarri. Testigos**, por parte de **la novia, en la ceremonia religiosa, señores Bernardino Río Campo, Raúl Rayo del Campo, Mario Rayo del Campo, Osvaldo Rayo del Campo, Heriberto Dupouy, Ramón Herrera Rifo y Enrique Zanetta C. Testigos**, por parte del novio, **señores Silvelino Aldecoa Bareño, Daniel Arizpe Arámbarri, Ignacio Arámbarri, Francisco Arámbarri Fernández, Juan Muruaga y Gabino Muruaga Irula. Testigos**, por parte de la novia, en la **ceremonia civil, que se realizó ayer, señor Raúl E. del Río Rios, Julio del Río Ríos, René del Río S., Albicades Rayo Riquelme, Armando Alvear y Guillermo Lazo León. Testigos en la ceremonia civil, por parte del novio, señores Sebastián Lozano Ontoria, Fernando Lozano Ontoria, Fernando Arámbarri Fernández, Alfredo Gutierrillas Díaz y Eugenio Amunátegui Monti.**

PROVINCIAS

Blanco 1161. — VALPARAISO — Teléfono 4427 — DE NUESTROS CORRESPONSALES

UN SANATORIO EN OLMUE INAUGURA HOY LA ARMADA

VALPARAISO.— Hoy, a las 11 horas, con asistencia de Ministros de Estado, de las más altas autoridades de la Armada y autoridades militares, civiles, médicas y del Servicio Nacional de Salud, se inaugurará oficialmente el Sanatorio Naval, ubicado a milad de camino entre Limache y Olmué.

Instalado en un edificio especialmente diseñado para él, que empezó a construirse en 1951 y se terminó en 1954, este moderno sanatorio presta sus servicios al personal de las Fuerzas Armadas, de la Marina principalmente, que debe someterse a tratamientos médicos y curas de reposo por enfermedades broncopulmonares.

A raíz de la provisión de fondos contenida en las disposiciones de la Ley de Medicina Preventiva, al dictarse, la Dirección de Sanidad Naval, servida en ese entonces por el contralmirante de sanidad (R) doctor Luis Merino Reyes, gestionó la adquisición de un predio en un sitio de ubicación y clima adecuados, comprándose el sitio en cuestión, que tiene una superficie total de 23.700 metros, de ellas, 8.815 en terreno plano y el resto en faldeos y lomajes.

Los diferentes pabellones del Sanatorio ocupan una superficie de 3.051 metros cuadrados; en las redes de agua, jardines y áreas verdes, y tienen una capacidad normal de 196 camas, que en casos de emergencia o de aumento del número habitual de enfermos, puede ampliarse a 186. La cotización del personal del Sanatorio alcanza a setenta personas, comprendiendo el médico residente, los practicantes y enfermeras, el personal administrativo, en suma, todos los servidores necesarios para la eficiente y expedita atención de los repocantes.

La obra gruesa del Sanatorio empezó a construirse en 1951, durante la administración del doctor Merino. Posteriormente su sucesor, el actual Director de Sanidad Naval, contralmirante doctor Hugo Vicuña Monarde, acometió la realización de las terminaciones, instalaciones, alhajamiento y todos los numerosos detalles arquitectónicos y médicos que fue preciso realizar en el edificio y en el terreno, hasta habilitarlo totalmente, instalar los enfermos y ahora inaugurarlo oficialmente.

El Sanatorio reemplaza a la "Sala Naval Arturo Prat", que durante largo años la Armada mantuvo en el Sanatorio "Juana Rosa de Edwards", de Peñablanca.

El Sanatorio tiene hospitalizados en esta fecha 21 enfermos. Su personal directivo lo componen el doctor Vicuña, como jefe superior de la Sanidad Naval y la Medicina Preventiva en la Armada. Director del Sanatorio es el capitán de corbeta de Sanidad, doctor Oscar Horlacher Kauer, y médico residente, el doctor René Adaime Pardo.

Movimiento de vapores

SURTOS EN EL PUERTO

ILAMO, CARMELITA, FLORA, PUYEHUE, MARTIN RAKKE, ISABELLA, TRAVESTEIN, ANCUD y ANTONIOTTO USODIMARE.

LLEGAN

Hoy:
LONTUE, de Antofagasta.
BREDA, de Amsterdam.

Mañana:
SANTA FLAVIA, de San Francisco.
GLORIA, de Arica.

El lunes:
COPIAPO, de Hamburgo.
MAGALLAN, de Puerto Montt.
JESSENETTE, de Antofagasta.

SALEN

Hoy:
ISABELLA, para Iquique.

El lunes:
SANTA FLAVIA, para San Francisco.
MAGALLAN, para Iquique.
ANTONIOTTO USODIMARE, para Genova.
GLORIA, para Punta Arenas.
LONTUE, para Antofagasta.
SAN FERNANDO, para Antofagasta.

EL "BENNINGTON" ZARPA HOY HACIA EL LITORAL NORTE

VALPARAISO.— Hoy, a las 8 horas, zarpará rumbo al norte el portaviones "Bennington", de la Armada norteamericana, cuyos jefes, oficiales y tripulantes, que alcanzan a dos mil ciento cincuenta hombres, han sido objeto de cordiales manifestaciones durante su permanencia en este puerto de parte de la Armada Nacional, de las autoridades, de la colectividad norteamericana residente y del pueblo en general.

Ayer en la mañana, personal del barco visitante estuvo en las Escuelas de Artillería Naval y de Escribiente, realizándose después encuentros deportivos, fútbol y béisbol, entre equipos norteamericanos y chilenos. Personal de la Escuela de Electrónica y de la Defensa de Costa fue invitado a un almuerzo de camaradería a bordo del "Bennington". A la misma hora el comandante Foley ofrecía también un almuerzo en su cámara a autoridades y oficiales chilenos. Por su parte, también, las tripulaciones chilenas ofrecieron a la del "Bennington", un almuerzo en el sector oriental de Las Salinas.

Los oficiales del Regimiento "Coraceros" hicieron una magnífica presentación ecuestre en honor de los oficiales del portaviones. Se puso término a los festejos con una comida que la Hermandad de la Costa ofreció anoche al comandante Foley y oficialidad.

LLUVIA ARTIFICIAL SOBRE VALPARAISO

VALPARAISO.— Completo éxito han tenido los experimentos de lluvia artificial realizados por el decano de la Facultad de Ingeniería Química de la Universidad Técnica Federico Santa María, profesor doctor Hebert Appel. Al efecto, copiosas lluvias cayeron anteayer en Valparaíso y pueblos de los alrededores, como consecuencia de los estudios del doctor Appel, que provoca la caída de agua por vapores de yoduro de plata lanzados desde tierra, aprovechándose de las nubes apropiadas para su experimento.

ALMUERZO EN EL PORTAVIONES "BENNINGTON".— Durante el almuerzo ofrecido ayer en el portaviones "Bennington", por su comandante, capitán de navío Paul Foley, Jr., Arriba, el Intendente de la Provincia, don Luis Garín; el Alcalde, don Santiago Díaz Buzeta, acompañados del Comandante Foley, del Comandante Foster, de la Misión Naval Norteamericana en Chile, y del Comandante en Jefe de la Escuadra Anti-submarina, contralmirante don Leopoldo Fontaine. Abajo, el Embajador de Estados Unidos, Excmo. señor Beaulac; el vicealmirante don Víctor Oelkers; el Comandante en Jefe de la Primera Zona Naval, contralmirante Vio Valdivieso; el Comandante en Jefe de la Escuadra de Operaciones, contralmirante don Jorge Araos, y el Alcalde de Viña del Mar, don Vladimir Huber.

FUNERALES DEL R. P. JUSTO GOITIA

VALPARAISO.— Ayer fueron sepultados los restos del Reverendo Padre Justo Goitia, quien fuera por muchos años Superior de la Congregación de Misioneros del Inmaculado Corazón de María, en Valparaíso. Antes de los funerales se oficiaron unas solemnes honras en la Iglesia de la Congregación.

LOS ESPECTACULOS DE HOY EN VALPARAISO

ARAUCANIA (5584).— El retorno de don Camilo. El profesor se divierte y la novia mandie.
CORINTIA (7468).— El caso de Thelma Gordon. Espoza y cómplice y El último cartucho.
CENTRAL (2352).— Más allá del valor y Capitanes del mar.
CONDEL (2027).— La enemiga y El profesor se divierte.
COLON (2945).— El cantante de jazz.
IMPERIO (4507).— Teresa Raquin.
MITTRO (3111).— Siete novias para siete hermanos.
MUNICIPAL (VINA — 89739).— La ventana indiscreta.
OLIMPO (VINA — 85380).— Pantán la Tulipe y Gran esperanza.
ORIENTE (VINA — 85479).— El charro y la dama y Malú de Montmartre.
PACIFICO (88007).— Alegre casada.
REAL (3648).— Un día de amor y Dos noches con Cleopatra.
REX (VINA — 82660).— Jack el destripador.
RIALTO (VINA — 89900).— Salome y Cita a las 11.
RIVOLI (2268).— La gran aurora. Indemnión de una esposa y En alas de la canción.
VELARDE (VALPARAISO — 4654).— Desiree.
VELARDE (QUILPUE — 343).— Los hombres, ¡qué sinvergüenzas! VICTORIA (3718).— El origen de la sexualidad, matinee y vermut, "mujeres"; noche, sólo "hombres".

NOTA.— Los números entre paréntesis corresponden al número del teléfono de cada sala.

S. E. visitará mañana el B-E "Esmeralda"

VALPARAISO.— Como le hemos venido anunciando, mañana, a las 8.30 horas, abandonará su fondeadero en el puerto el buque escuela "Esmeralda", con el objeto de cumplir un crucero demostrativo de navegación a la vela, y durante el cual guardiamarinas y grumetes pondrán en práctica los conocimientos adquiridos durante su último viaje de instrucción.

Han sido invitados a este viaje por el alto mando de la Armada, S. E. el Presidente de la República, Excmo. señor don Carlos Ibáñez del Campo; Secretarios de Estado, los miembros de las Comisiones de Defensa de la Cámara y del Senado; altos jefes de las Fuerzas Armadas, y otros.

La "Esmeralda" regresará al puerto al mediodía.

YERBA MATE TRAJO EL VAPOR "ANCUD"

VALPARAISO.— Un cargamento de mil doscientas toneladas de yerba mate llegó ayer a Valparaíso en el vapor "Ancud", que arribó con atraso procedente de puertos del Atlántico, debido a fuerza mayor.

Esta importante partida ha sido adquirida por el Instituto Nacional de Comercio, y luego se iniciará su distribución al comercio, para que llegue a manos de los consumidores, desapareciendo la escasez que existía de este artículo.

AUTOMOTORES PARA LOS FERROCARRILES

VALPARAISO.— Cuatro automotores para los Ferrocarriles del Estado llegarán a bordo del vapor "Copiapó". Este equipo, que es de marca Schindler, de fabricación suiza, es para renovar el material de la red norte.

ESCUELAS AMBULANTES EN VALPARAISO, SAN BERNARDO Y QUILLOTA

El Ministerio de Educación ha creado, a partir del 1.o de septiembre recién pasado, Escuelas Ambulantes de Cultura y Difusión Artística en los departamentos de Valparaíso, Quillota y San Bernardo. Estos establecimientos tendrán la categoría de escuelas mixtas de 3.a clase y los profesores especiales de las escuelas primarias y grados vocacionales de los departamentos en que funcionen, desarrollarán una labor complementaria en estas escuelas, computándoseles, para tal efecto, hasta 6 horas en su horario semanal.

AUN NO SE INSTALAN LOS NUEVOS JUZGADOS EN COMUNA SAN MIGUEL

SAN MIGUEL.— El Subdelegado de San Miguel, señor Pedro Donoso Zamorano, ha enviado un oficio al Ministro del Interior, solicitándole que recabe del Ministerio de Justicia, la pronta instalación de los Juzgados del Crimen y Civil y Notaría y Conservador de Bienes Raíces, dentro de esta comuna, de acuerdo con lo dispuesto en la ley N.o 11.847.

Dice la nota que "de acuerdo con el artículo 3.o de la referida ley, dichos tribunales, deberían instalarse y entrar en funciones el 17 de septiembre último, lo que hasta la fecha no ha ocurrido, funcionando estos Juzgados todavía dentro de la ciudad de Santiago".

"El hecho indicado —agrega— está produciendo serias dificultades a las personas que deben recurrir a los tribunales indicados, pues existe una completa desorientación, ya que al acudir a los Juzgados de Santiago, se les informa de que deben recurrir a los de San Miguel, los que como ya se ha dicho no se han instalado aún dentro de su territorio jurisdiccional respectivo".

DEMOCRATICOS DE PARLAMENTARIOS

ANTOFAGASTA.— La Junta Provincial del Partido Democrático de Chile envió la siguiente comunicación al diputado por Chiuán, señor Serafín Soto Rodríguez:

"Tocopilla, octubre de 1955.— Señor Serafín Soto R., presidente de la J. E. Nacional del Partido Democrático de Chile.— Santiago.— Honorable Diputado y correligionario:

Con fecha de ayer, remitimos a usted, con copia a otros Honorables Diputados de nuestro partido, un telegrama-circular, solicitándole instruir a todos nuestros parlamentarios, a fin de que presten su apoyo decidido el referéndum que suscribirán las Compañías Salitreras con el Supremo Gobierno.

La importancia vital que tiene para esta provincia, y muy en especial para Tocopilla, la mantención en actividad de la Industria del Salitre es enorme, ya que todos los habitantes están ligados a ella y a su prosperidad y esto obliga a la asamblea del Partido Democrático a pedir a sus parlamentarios estudien y voten favorablemente este referéndum, porque de su aprobación o rechazo pende la tranquilidad de millares de obreros y empleados con sus familiares, que trabajan en ella.

Rechazar lo solicitado por las Compañías Salitreras para modernizar y mecanizar sus industrias, traería a corto plazo su paralización y con ello la muerte de los pueblos que están ligados de una u otra manera, convirtiéndolos en ruinas, tales como Caleta Buena, Junín, Pisagua, Taltal y aún el propio Iquique, que hoy no es ni la sombra de lo que fue cuando se mantuvo en plena actividad su gran industria salitrera.

Este problema, de suyo delicadísimo debe ser tratado con un espíritu netamente nacional, postponiendo toda clase de intereses partidistas, porque de su resolución depende la suerte de miles de chilenos de la ciudad de Tocopilla, de las provincias de Tarapacá y Antofagasta y tal vez del propio país entero.

Ya se han pronunciado favorable a su aprobación personeros de los partidos Radical, Liberal, Falange Nacional, etc., y parecía entonces que también este partido tome la determinación de apoyar el referéndum, para que la industria salitrera de la región pende la suerte de miles de chilenos con sus familiares.

Por la Junta Provincial del Partido Democrático de Chile.— Acción, unidad y disciplina.— Rafael Ramírez Ríos, presidente; Rosendo Bórquez; Fernando Salinas y Emilio Aliaga Fuentes, secretarios".

SE FUNDO EL CLUB DE LEONES DE SALAMANCA

SALAMANCA.— El día 1.o del mes en curso, el señor Gonzalo Jarpa Blequert ofreció una comida a un grupo de personas en su casa habitación, ubicada en el fundo Tahuinco, con el fin de formar el Club de Leones de Salamanca. Asistieron, especialmente invitados los señores Domingo Said, gobernador del Distrito H. Norte; Renato Yung Peuzen, secretario-tesorero del Distrito H., y Renato Nelson R., presidente de los Leones de Illapel, y varios miembros de la institución en referencia.

Se procedió a la elección y el directorio quedó formado por las siguientes personas: presidente, señor Ernesto Abra Cáceres; primer vicepresidente, señor Santiago Urzúa Merino; segundo vicepresidente, señor Luis Escudero Yáñez; tercer vicepresidente, señor Carlos Costa Goycolea; secretario, señor Gonzalo Jarpa Blequert; tesorero, señor Juan Allaga Miranda; tiempo rabos, señor Carlos Tonina Aguad; domador, señor Neftalí Hidalgo Barahona; directores, señores Guillermo González G., Fernando Flores, Rafael Valenzuela A. y Julio Escudero R.

SOLICITAN TITULOS DE DOMINIO EN POBLACION DE LA CORVI EN TALCA

TALCA.— Los actuales ocupantes de la Población San Juan, construída por la Corporación de la Vivienda en 10 Oriente 1 y 2 Norte, están vivamente preocupados por obtener el título de dominio correspondiente que les convierta en propietarios, a objeto de iniciar las mejoras que sea necesario introducir en esas casitas y afrontar en condiciones más favorables el próximo invierno. Para ello, a fines del mes pppdo. se entrevistaron en Santiago, acompañados por el diputado don José Foncea, con el vicepresidente de la CORVI, don Orlando Latorre, quien prometió atender sus peticiones tan pronto como la comisión de abogados de este organismo terminara el estudio sobre las poblaciones que se encuentran en la misma situación que la de Talca.

"Vivimos en medio de la incertidumbre —dijeron a LA NACION— y ningún edificado serio podemos hacer en ellas, pues no sabemos si en el día de mañana tendremos que abandonarlas, no obstante estar pagando arriendo con el compromiso de venta".— (SOTO FUENTEALBA, corresponsal).

TOCOPILLA SOLICITAN APOYO DE SU... PARA EL REFERENDUM SALITRE...

A raíz de las observaciones que formulara el diputado por el Primer Distrito, don Jorge Meléndez Escobar, con respecto a diversas obras fiscales que son necesarias en las Comunas de Copiapó, La Ciscterna y otras, el Ministro de Obras Públicas, general don Alejandro Schwerter, ha enviado recientemente a la Cámara un extenso informe, acompañando a su vez los antecedentes suministrados por la Dirección de Obras Públicas, de Planeamiento, Pavimentación Urbana y de Obras Sanitarias dependientes de ese Ministerio.

Manifiesta el Ministro, que el nuevo edificio de la Escuela Industrial de Conchalí, se comenzará tan pronto se disponga de su financiamiento; pero que por el momento se han ejecutado ampliaciones y se espera la suma de $ 4.062.625 del Ministerio de Educación, para proseguir nuevos trabajos. En cuan...

OBRAS DE PROGRESO LOCAL EN LA... COMUNAS DE CONCHALI Y CISTERN...

A raíz de las observaciones que formulara el diputado por el Primer Distrito, don Jorge Meléndez Escobar, con respecto a diversas obras fiscales que son necesarias en las Comunas de Copiapó, La Ciscterna y otras, el Ministro de Obras Públicas, general don Alejandro Schwerter, ha enviado recientemente a la Cámara un extenso informe, acompañando a su vez los antecedentes suministrados por la Dirección de Obras Públicas, de Planeamiento, Pavimentación Urbana y de Obras Sanitarias dependientes de ese Ministerio.

Manifiesta el Ministro, que el nuevo edificio de la Escuela Industrial de Conchalí, se comenzará tan pronto se disponga de su financiamiento; pero que por el momento se han ejecutado ampliaciones y se espera la suma de $ 4.062.625 del Ministerio de Educación, para proseguir nuevos trabajos. En cuan...

FESTIVIDADES DEL ORFEON FERROVIARIO

SAN BERNARDO.— Hoy prosiguen las festividades del Orfeón de San Bernardo, con una serenata en el Hospital de esta localidad, continuando con un concierto en el Grupo Escolar, que está frente a la puerta principal de la Maestranza. A las 11 horas habrá una gran retreta que se ofrecerá a los jefes y personales de la Maestranza. Mañana pone fin a las festividades con una excursión al vecino puerto de Valparaíso, partiendo el tren a las 6.45 horas de San Bernardo. (EL CORRESPONSAL).

Destrozos en la Escuela N.o 6 de San Bernardo

SAN BERNARDO.— Se encuentra detenido Pedro Pablo Meza Meza, de 37 años, acusado de haber ocasionado daños en el local de la Escuela N.o 6, ubicada en Brasil N.o 116, de esta localidad.

Este hecho ocurrió hace dos noches y lo protagonizaron varios individuos, los que lanzaron piedras contra los vidrios del plantel, causando daños por la suma de $ 5.000.

Carabineros sólo logró detener a Meza, el que fue puesto a disposición del Juzgado.

El presidente del Centro de Padres de la citada Escuela, señor Juan Tillerias, ha denunciado que continuamente se repiten estos desmanes de parte de elementos que por lo general se hallan en estado de ebriedad.

ACOGIDA TIENE CARNE CONGELADA EN TALCA

TALCA.— Desde el miércoles se está vendiendo en algunas carnicerías de esta ciudad carne de vacuno argentino congelada, que ha tenido bastante aceptación entre las dueñas de casa, especialmente por el menor precio que tiene en relación con la que habitualmente se consume, así como por sus mejores condiciones higiénicas.

Cabe esperar que el interés demostrado por los dueños de puestos de abasto que ahora la expenden a sus clientes, se extienda a otros, con el consiguiente beneficio para la masa consumidora en general.— (SOTO FUENTEALBA, corresponsal).

ESTIMULO MUNICIPAL A TRABAJADORES DE LA PRENSA Y RADIO

TALCA.— El lunes tuvo efectuó en el Teatro Municipal la entrega del Calígrafo, que a los trabajadores de la prensa y premio que por tercer año consecutivo concede la Municipalidad, a iniciativa del regidor don Osvaldo Soto Carter. Resultaron agraciados las siguientes personas:

CAUPOLICANES.— Radio: Alberto Rivas, de Radio Lircay; Prensa: Matamala, de Radio Lircay; entre los mejores locutores, Lira Vásquez; mejor director de radioteatro: Domingo Antonio Martínez; mejor director de radioteatro: Alvo Pavez; mejor cantante: Jorge Valenzuela; mejor director de conjuntos musicales: Nano Neira, mejor animador: Aldunate, director de Radio Universitario, de San Javier; Teatro Experimental de Talca, Premio Manuel Jiménez Sepúlveda.

DIPLOMAS.— Raúl Alvo Martínez y Luis Arancibia, locutores de emisoras Lircay y Talca, respectivamente. A las directoras de orquestas Danubian Jazz y cada uno de sus integrantes. Al Conjunto Atlántico Jazz y a los Estudios Recoleta, visitas de Chile. Además un diploma especial a la Robert Bell, por su amplia colaboración en favor del beneficio o socialer.

Los fondos que se recaudaron en la velada que se efectuó con el objeto, fueron destinados a la celebración de la Primavera y a los del personal de Recoleta.— (SOTO FUENTEALBA, corresponsal).

VIAJE A TRAVES DE CHILE Y EL MUNDO CON "EN VIAJE"

ESTA EN VENTA LA EDICION DE OCTUBRE

Viene un cuadro famoso a todo color en cada número en sus páginas interiores.

ESCRIBEN:
Dr. Juan Marín, Antonio Acevedo Hernández, Oreste Plath, Raúl Hederra, Olga Arratia, Aníbal Bravo Kendrick, y otros

PRECIO $ 30.

PIDALA ANTES QUE SE AGOTE, EN KIOSCOS DE DIARIOS Y OFICINAS DE INFORMACIONES DE LOS FERROCARRILES DEL ESTADO

Señorita MARIA ANTONIA TORRES ROUSSEAU, cuyo matrimonio con el Sr. Nelson Guajardo Matta será bendecido hoy en esta capital.

MATRIMONIO CELEDON ARMSTRONG-KARLEZI MARRE.— Hoy, a las 18 horas, en la Iglesia del Sagrado Corazón, en Avenida El Bosque, será bendecido el matrimonio de la señorita Sylvia Celedón Armstron con el señor Iván Karlezi Marré.

Serán padrinos, por parte de la novia, don Aurelio Celedón Palma y señora María Armstrong de Celedón; por parte del novio don Juan Karlezi Loyola y señora Tita Marré de Karlezi.

Testigos de la novia en la ceremonia religiosa, los señores Adolfo Celedón Palma, Roberto Sánchez Celedón, Aurelio Celedón S., Alfonso Quintana Burgos y Aurelio Celedón Armstrong; por parte del novio: Sergio Errázuriz Hoppenbjat, Jesús Pons Franco, Wenceslao Vivanco Goycolea, Carlos Yanke H., Rodolfo Karlezi Loyola y Carlos Coccoz Grandi. En la ceremonia civil fueron testigos de la novia los señores Gabriel González Videla, Guillermo Barrios Tirado, Luis Paredes Pavez, Marcelo Robert Armstrong, Darío Pobleta Núñez y Armando Celedón Palma. Por parte del novio, los señores Hernán Videla Lira, Andrés Walker Valdés, Fernando Ortúzar Vial y Rodolfo Karlezi P.

MATINEE INFANTIL.— Con motivo de su cumpleaños, La Patricia Moraga Anríquez ofreció una matinée infantil a un grupo de sus amiguitas. Asistieron las siguientes niñitas: Patricia Moraga Anríquez, Mariana Baeza Avalos, María Eugenia y Mónica Anríquez Loyola, Ximena y Paulina Schulz Lamüller, Ivelise Anríquez Torres, Pat y Pamela Hermosilla Ruiz-Tagle Fernman, María Cristina y María de la Luz Silva Moraga.

DIPLOMATICAS.— A la comida ofrecida antenoche, en su residencia, por el Embajador de Guatemala, y señora de Unda Murillo, asistieron las siguientes personas:

Excelentísimo Nuncio Apostólico Monseñor Sebastián Baggio, Embajador de Gran Bretaña, Excelentísimo señor Charles Empson; Encargado de Negocios de Honduras, y señora de Coello; Encarrado de Negocios de la República Dominicana, y señora de Baehr; Consejero de la Embajada de los Estados Unidos, y señora de Sanders.

El Primer Secretario de la Embajada de Guatemala, señor Carlos González Calvo, ha fijado su residencia en el Pasaje Matte 82, Depto. 716.

PARTE DE MATRIMONIO.— Jorge Egan Rojas y María Santander de Egan participan a usted el matrimonol de su hijo Patricio Egan Rodríguez con la señorita Nora von Bergen Rojas, efectuado en Caracas (Venezuela), el 20 de agosto de 1955. — Santiago, 1955.

BAUTIZOS.— Ha sido bautizada Lucía Fernanda, hija del señor José Valdés Figueroa y de la señora Olga Varas de Valdés.

Fueron sus padrinos, el señor Mario Valdés Gandarillas, y señora María Teresa Ureta de Valdés.

—En la Parroquia de Ñuñoa ha sido bautizada Patricia de Lourdes, hija de don Jorge Moya Raggio y de la señora Silvia Cañas de Moya.

Fueron sus padrinos, don Mario Ossandón Sánchez y la señora Victoria Cañas de Ossandón.

Acontece...

POR YOLANDA ROSS

DESDE QUE POR LEER UN LIBRO Armando Band Farias sacó una conclusión práctica que le hizo ganar una suma apreciable de dinero, éste se dedicará a la lectura en gran escala. Y después que ustedes lean lo que le ocurrió, también serán uno de los miles de lectores que buscarán la indicación de la suerte, en forma literaria. Armando Band leyó en un libro de Maurice de Cobra un buen dato para jugar a la ruleta. Decía el párrafo que después del cero, siempre salía el 17. A los pocos días de haberlo leído, el Corredor de la Bolsa, se fue al Casino y al llegar a una de las mesas vio que recién salía el cero. Ni corto ni perezoso jugó todo lo que se le permitía al 17. El resultado fue 108 mil pesos, la suma máxima que se puede ganar en ruleta acertando un número. Y, digan ustedes que la lectura no es conveniente y educativa...

CON LA APERTURA del Casino de Viña del Mar, los temas sobre el juego "Municipal" están de moda en los salones. El otro día, Gabriela Marchant Lyon decía que le apasionaba la ruleta. Y tanto le gustaba que, jugaba en punta y banca hasta que ganaba una suma considerable. Luego, se arrancaba de la mesa y se iba feliz a perder el dinero ganado en la ruleta. Es un placer caro, pero, placer al fin y al cabo.

—:o:—

EL NUEVO GERENTE del Hotel Carrera, John P. Sutherland, recibió como herencia de Tony Vaughn, el anterior "manager", no sólo el hotel de 17 pisos con todo lo que hay y no hay dentro, sino que también adquirió otros legados. Desde luego, recibió al veterano del 79, ahora ascendido a teniente coronel, Daniel Parra y nonagenario visitante del Carrera. Cuando el veterano se casó, hace tres años, con María Farias, el antiguo gerente invitó a la pareja a pasar su luna de miel en un departamento del Hotel. Como el recuerdo era tan dulce, los Parra vienen a Santiago a menudo y se hospedan en el Hotel. Al llegar él pide su uniforme que allí le guardan y ella "su departamento". Naturalmente que todas estas atenciones ellas las pagan con cariño y con chirimoyas, patos, gallinas y huevos frescos, traídos de su tierra. Cuando Tony Vaughn iba a partir, los Parra vinieron corriendo a despedirse de su gran amigo con lágrimas en los ojos.

Ahora le toca el turno de los cariños a Sutherland, quien, el otro día, recibió personalmente el regalo de un gallo y una gallina viva que tuvo que llevar a su departamento del piso 11. Allí las aves pernoctaron en el baño, y tenían visos de seguir allí hasta "secula seculorum", por la calurosa acogida que le brindaron las hijas del Gerente. Estas no querían por ningún motivo que mataran al gallo y su esposa, quienes, al fin y al cabo, "estaban muy contentos en el baño". Pero, como todas las cosas buenas tienen que terminar, gallo y gallina tuvieron que pasar a ser presas importantes en unas cazuelas que quedaron de "chuparse los bigotes".

Y. R.

MATRIMONIO RAMIREZ PIÑA-SKINNER SEPULVEDA. — Hoy a las 17 horas, será bendecido en la Iglesia de los RR. PP. Franceses el matrimonio de la señorita Silvia Skinner Sepúlveda con el doctor Hernán Ramírez Piña.

Serán padrinos, por parte de la novia, el señor Tomás Skinner Cumming y la señora Olga Sepúlveda Housset, y por parte del novio, el doctor Carlos Ramírez Bravo y la señora Graciela Piña de Contardo.

Serán testigos en la ceremonia religiosa, por parte de la novia, los señores doctor Eugenio Figueroa Galecio, Enrique Skinner Cummming, Alfredo Muñoz López y Sergio Cordovez Riesco, y por parte del novio, los señores Roberto Galecio Gómez, Julio Hevia Labbé, Eugenio Varas Miranda y Sergio Gallardo León.

Fueron testigos, en la inscripción civil por parte de la novia, los señores doctor Ricardo Walsen Edner, Federico Cordovez Riesco, Jorge Róbinson Bradley y Fernando Correa Valdivieso, y por parte del novio, los señores doctor Gastón Ramírez Bravo, Joaquín Pérez Cañas, Gonzalo Covarrubias Sanhueza y Eduardo Contardo Aldunate.

MATRIMONIO RUIZ SAIZ-CASTAÑEDA REYES.— Hoy a las 18 horas, será bendecido, privadamente, en casa de la novia, el matrimonio de la señorita Nina Castañeda Reyes con el señor Manuel Ruiz Saiz.

Serán padrinos, por parte de la novia, el señor Oscar Castañeda Roland y la Sra. Carlota Reyes de Castañeda, y por parte del novio, el señor Angel Ruiz Ramírez y señora Cándida Saiz de Ruiz.

Serán testigos en la ceremonia religiosa, por parte de la novia, los señores René Reyes Navarro, Raúl Castañeda Roland, Fernando Fuentes y Bonifacio Veas P.; y por parte del novio, los señores René Harcha, Tomás Saiz, Alfonso Salanova y Oscar Castañeda Reyes.

Fueron testigos en la inscripción civil, por parte de la novia, los Sres. Víctor León Quintana, Heriberto Vargas, Emiliano Muñoz Roland y Humberto Reyes Navarro, y por parte del novio, los señores Armando Espina, Mateo Guinart, Leonardo Saiz y Antonio Harcha.

MATRIMONIO.— En la Parroquia de San Bernardo, se efectuará hoy el matrimonio de la señorita Adriana Aguirre Veloz con el señor Enrique La Plagne Barrios.

COMIDAS.— El señor Carlos Eduardo Vergara Vidal ofreció una comida a un grupo de amigos, con motivo de su cumpleaños.

—La señorita Blanca Bravo de la Cerda ofreció en días pasados, una comida a un grupo de sus relaciones.

MATINEE INFANTIL.— Con motivo de su cumpleaños, la niñita María Teresa de la Maza Briceño ofrecerá un té a sus amigas. Han sido invitadas las siguientes: Ximena Saavedra Briceño, María de la Luz Reyes Barros, María Luisa Cañas de la Maza, Adriana Reyes Domínguez, María Inés Salas Cañas, Constanza del Río Zañartu, Victoria Eugenia Garcés Prieto, María Angélica Gana Barros, Beatriz y Leonor Briceño de la Lastra, Mariana Guevara Correa, Teresa Lecaros Campaña, Marcela Guzmán Granier, Nieves Castillo Montt, María de la Luz Donoso Saavedra, Clarita Pinto del Río, Ximena Blanco Prieto, Cecilia García Huidobro Briceño, Mónica Cerda Cortés, Amelia Echeverría Vergara, Rebeca Joglar Vicuña, Gloria Reyes Casanova, Bernardita de la Maza Varela, María Cecilia González Fresno, Clara Pinto Carrera, Gloria Pérez Cruz, Verónica Fernández Izquierdo, María Elena Prieto Undurraga y Mabel Clark Briceño.

Señorita ADRIANA FAILLA MARQUEZ, cuyo matrimonio con el señor Fredy Maluje Escudero se efectuará hoy en la Iglesia de Nuestra Señora de Luján, a las 16.45 horas. Fondrá la bendición, el Reverendo Padre Jesús Pardo Zudaire.

Señorita NINA CASTAÑEDA REYES, cuyo matrimonio con el Sr. Manuel Ruiz Saiz, será bendecido, privadamente, hoy a las 18 horas, en casa de la novia

Señorita SILVIA SKINNER SEPULVEDA, cuyo matrimonio con el doctor Hernán Ramírez Piña, será bendecido hoy, a las 17 horas, en la Iglesia de los Reverendos Padres Franceses.

MATRIMONIO RAMIREZ BRAVO-GARRIDO CARRASCO. — Hoy será bendecido, a las 18 horas, en la Iglesia de Nuestra Señora de Los Angeles (El Golf), el matrimonio de la señorita Diva Garrido Carrasco con el señor Miguel Ramírez Bravo.

Serán padrinos por parte de la novia, don Humberto Garrido Lozier y señora Blanca Carrasco de Garrido, y por parte del novio, don Orlando Ramírez Bravo y señora Lastenia Bravo vda. de Ramírez.

Testigos, por parte de la novia, en la ceremonia religiosa: señora Edith Garrido de Aubele, señores Arturo Carrasco Aliaga, Lulia Carrasco Espinoza, Reinaldo Aubele Garrido, Raúl Silva Gerrido, Ildalicio Garrido Arellano, Sergio Chapuzzeaux, Olaf Hannig Küll, Patricio Aubele Garrido y Hernán Cienfuegos Navarrete.

Testigos por parte del novio, en la ceremonia religiosa: señores Roberto Ramírez Bravo, Luis Ramírez Gallegos, Haroldo Ramírez Bravo, Jorge Ramírez Bravo, Manuel Leiva Leiva, Daniel Barros Valenzuela, Carlos Aroe Ramírez, Carlos Donoso Pozo y Luis Ramírez Salcedo.

Testigos en el matrimonio civil, por parte de la novia: señorita Yolanda Sotomayor Mora, señores Oscar Garrido Lozier, Leopoldo Belloni Montes, Raúl Silva Aliaga, Jaime Silva Garrido, Francisco Carrasco Moore y Patricio Aubele Garrido.

Testigos, en el matrimonio civil, por parte del novio: señoras Laura Salcedo de Ramírez y Alicia Ramírez de Sorich y señores Orlando Ramírez Bravo y Renato Sorich Ruiz.

DEL EXTRANJERO.— Ha regresado de Europa y Estados Unidos, el señor Rafael Budnik.

DESPEDIDA DE SOLTERA.— Para despedir de soltera a Sylvia Celedón Armstrong, que hoy contrae matrimonio con Iván Karlezi Marré, sus amigas le dieron un té, el jueves pasado, en el Waldorf. En la foto aparecen, de izquierda a derecha, Carmen Vera, Nina Panetti, Sylvia Celedón, la novia, y Gloria Alvarez, en amena charla, poco antes de la reunión.

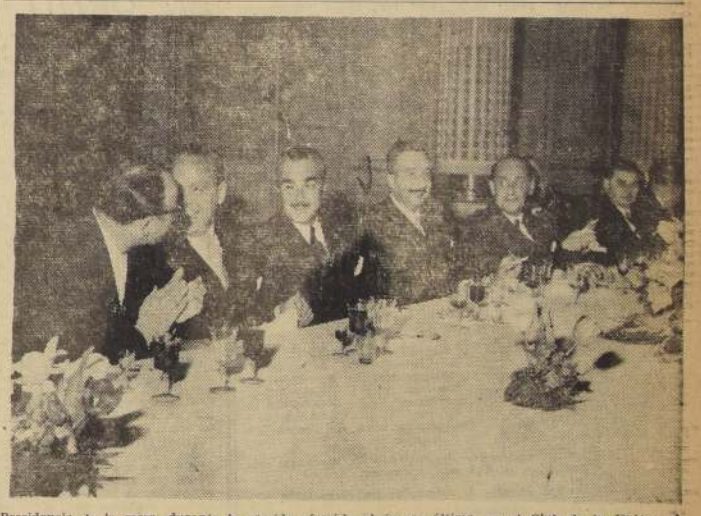

Presidencia de la mesa, durante la comida ofrecida el jueves último, en el Club de la Unión, al Dr. Francisco Grande, y a la que asistieron el Ministro de Salubridad y distinguidas personalidades del Cuerpo Médico de Chile.

COMIDA BAILABLE. — Con motivo de celebrarse mañana un nuevo aniversario de la Independencia de Guayaquil, la Asociación de Estudiantes Ecuatorianos ha preparado algunos festejos, que se iniciarán con la cena bailable que ofrecerá esta noche en la Hostería Providencia, Av. Providencia 1590.

CASA MORGUES
AGUSTINAS 833-LOCAL Nº 211 (GALERIA IMPERIO)
Especialidad en ropa interior, tejidos y blusas para señoras, caballeros y niños. Depósito directo de Fábricas.
PRECIOS AL POR MAYOR Y MENOR

$ 750.-
Una hermosa permanente en frío. Líquidos con crema importados. Tinturas en rubio, castaño y negro, con las mejores tinturas.
Studios de Belleza
VICTORIA SOTOMAYOR
(Merced 820 — Local 15 Fono 397901)

A los Sres. Médicos y Cirujanos:
Se les comunica que está en funciones la
Clínica "España"
AVENIDA ESPAÑA 24
Informes, 1er piso, teléf. 93021
Radiología, 2.o " " 94999
Medicina, 3er " " 93022
Urología, 4.o " " 93022
Cirugía, 5.o " " 90582
Medicina, 6.o " " 94333
Médico Residente, " " 93022
Radiografía, Fisioterapia, Nebulizaciones.
2 Pabellones quirúrgicos. Exámenes de laboratorio.

ASMATICOS
Se vende medicamento importado, de fácil aplicación. Solamente hoy.
HOTEL CAPRI
(Departamento 90, de 13 a 16.30 horas)

PAÑALES
AMERICANOS
Gasa doble, sin costuras. Mantillas, fajeros, camisetitas, ombligueros, FRAZADAS, TOALLAS.
SOC. TEXTIL
VICUÑA MACKENNA 888

$880.-
San Camilo N.o 971
(entre Diez de Julio y Av. Matta). Abierto todos los días hasta las 21 horas. Viernes abierto hasta las 17.30 horas. Sábado abierto de 10 a 21 horas.

Olla a presión
8 LITROS. "MADEMSA"
obsequio de
CENTRAL MAC IVER 148
PARA EL
Sorteo de Navidad
AUSPICIADO POR "LA NACION"
En combinación con la Lotería de Concepción

RESIDENCIA AMOBLADA
PARA EMBAJADA
SE NECESITA
EN ARRIENDO
LLAMAR FONO 88660
Horas: de 10 a 12 y 17 a 19 — De lunes a viernes

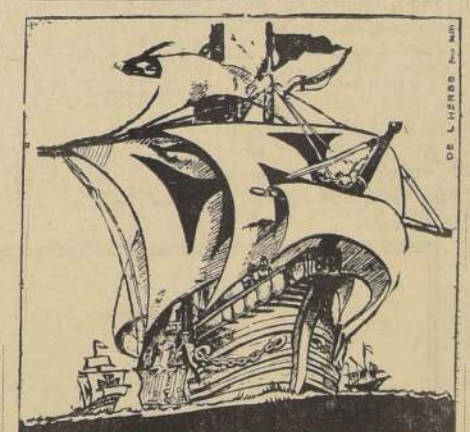

EN EL SIGLO XV CRISTOBAL COLON SALIO DE ESPAÑA PARA BUSCAR UNA RUTA MAS CORTA HACIA LA INDIA Y JAMÁS SOÑÓ QUE IRÍA A DESCUBRIR UN NUEVO Y VASTO MUNDO...
En el siglo XX, RESTAURANT SANTIAGO señaló la mejor ruta, implantando sus "Comidas Bailables"
* BALLET DE JESUS LOPEZ FERNANDEZ
* EL SOLITARIO Cantante y solista en piano.
* DORIS Y ROSSI Cantantes internacionales.
* CARMEN PASTOR Cantante y humorista española.
* DANIEL RIOLOBOS Cantante.
* FIESTA LINDA Conjunto folklórico.
* CARLOS ARCI Orquesta argentina.
* OSVALDO SILVA y AUGUSTO COISNE Orquestas.
10 MEJOR DE RESTAURANT SANTIAGO
HUERFANOS esq. BANDERA

"Para suavizar mi cutis USO JABON LUX" - dice
Gene Tierney
(20th. Century-Fox)
UD. TAMBIEN, como esta hermosa estrella de cine embellézcase con Jabón Lux... y lucirá ese cutis sedoso y perfumado que todos admiran!
9 de cada 10 estrellas de Hollywood lo usan

SERVICIOS CABLEGRAFICOS DE UNITED PRESS, FRANCE PRESSE Y ANSA

Kubitschek toma delantera en los cómputos electorales del Brasil

RIO DE JANEIRO, 7 (UP).— Juscelino Kubitschek va derecho hacia la victoria para el puesto de Presidente de la República, a juzgar por los resultados del recuento de dos terceras partes de los votos depositados en las elecciones del lunes, en las que fueron a los comicios alrededor de 10 millones de personas.

Hacia la victoria para la Vicepresidencia va también Joao Goulart, compañero de fórmula de Kubitschek, que le lleva una ventaja de casi 100.000 votos a Milton Campos, el candidato que le sigue más de cerca.

Según el boletín de Radio Nacional, difundido a las 5 de la tarde, el último recuento da los siguientes votos a los diferentes candidatos:

Para la Presidencia, Juscelino Kubitschek, 1.814.036 votos; general Juárez Tavora, 1.542.680; Adhemar De Barros, 1.531.740; y Plinio Salgrado, 479.110.

Para la Vicepresidencia, Joao Goulart, 2.063.751; Milton Campos, 1.968.010, y Danton Coelho, 738.017.

Por Estados, Kubitschek va a la cabeza en Para, Piaul, Rio Grando do Norte, Sergipe, Bahia, Espíritu Santo, Rio de Janeiro, Minas Gerais, Goiaz, Matogrosso, Santa Catarina y Rio Grande do Sul. De Barros, en Amazonas, Maranhao, el Distrito Federal, Sao Paulo y Parana, y Tavora, en Ceara, Paraiba, Pernabuco y Alagoas.

ESTARIA ASEGURADO SU TRIUNFO.— Con los resultados cada vez más imponentes para Kubitschek en su propio Estado de Minas Gerais, que le dan más del 60 por ciento de los votos depositados, su triunfo se considera un hecho.

En Minas Gerais, que es el Estado de Campos, es Goulart el que va triunfando con una mayoría de más de 40.000 votos. Tan sólo un cambio inesperado en el curso que sigue el recuento podría arrebatarle la victoria a Goulart, el ex Ministro de Trabajo del ex Presidente Vargas, que cuenta con la oposición del Ejército.

EL CASO GOULART. — La tensión que había alrededor de la elección de Goulart, disminuyó al publicar O Globo un despacho de Buenos Aires, en que se informa que el general brasileño Eduardo Maurell Filho, que fue a la Argentina a investigar la autenticidad de una carta en que se vinculaba a Goulart con el general Perón, ha decidido que se trata de una carta apócrifa. Según el despacho de O Globo, Maurell se dedicará a investigar el origen de la carta, en la cual se decía que Goulart se había puesto de acuerdo con el diputado peronista Eduardo Brandi, para que Argentina hiciera un embarque de armas para una milicia de trabajadores en Brasil.

DRAMATICO RESCATE DE VICTIMAS EN TAMPICO

TAMPICO, 7.— (U. P.).— Los helicópteros de la Marina de Estados Unidos sacaron hoy a centenares de víctimas de las inundaciones que estaban aisladas en sus casas que se venían abajo, al comenzar la evacuación en masa de la castigada ciudad.

Las autoridades ordenaron la salida de todos los residentes cuyas casas están anegadas y muchas de las cuales comienzan a derrumbarse, después de haber estado parcialmente sumergidas casi un mes. Los helicópteros y las lanchas de las Marinas de México y Estados Unidos recorren las calles convertidas en ríos, como si fueran autobuses, trasladando a los damnificados a lugares altos, desde los cuales serán llevados finalmente a campamentos tierra adentro.

Informaron las autoridades que ayer fueron rescatados desde las terrazas 3.000 hombres, mujeres y niños, y esperan que otro tanto sean salvados hoy. Muchas personas que querían continuar en sus casas, para proteger los bienes que les quedan, fueron sacadas por la fuerza.

SE DETIENEN LAS AGUAS. — Las aguas parecen haberse detenido en su crecimiento, y ello hace alentar esperanzas a las autoridades de que si no sobrevienen nuevas lluvias, no habrá que temer daños todavía mayores. En la ciudad hay apenas 16 manzanas del centro no barridas por las aguas, y éstas cubren algunos edificios de dos pisos en los sectores anegados.

El traslado de los vecinos a los campamentos de El Ébanito y Monterrey debe continuar dentro de 24 horas, una vez que se terminen las instalaciones.

PERECE UN MARINERO NORTEAMERICANO.— MEXICO, 7.— (U. P.).— Un marinero norteamericano perdió hoy la vida en las operaciones de auxilio a los habitantes de Tampico.

El marinero, de la tripulación del portaviones "Saipán", que está en las afueras del puerto, murió ahogado al zozobrar la lancha en que marchaba por una de las calles inundadas de la ciudad.

QUEDAN NUMEROSAS FAMILIAS AISLADAS.— WASHINGTON, 7. — (U. P.).— La Marina dijo que, según informaciones del portaviones "Saipán", en los valles río arriba de la región de Tampico, hay todavía muchas familias en las azoteas, en los árboles o en otras posiciones elevadas, aguardando que se las rescate de las inundaciones.

Los helicópteros de la Marina norteamericana rescataron a unas 460 personas de la azotea de uno de los edificios de Tampico. Los aviones del Ejército y la Marina continúan arrojando víveres a las gentes desamparadas de Tampico y localidades vecinas. El "Saipán" añadió que el total de comestibles así distribuido alcanza a 105.312 libras (2.2 libras es un kilógramo).

Los pilotos del cuerpo de Infantería de Marina sobrevolaron la localidad de Tambuin, al suroeste de Tampico, y lanzaron 6.500 libras de maíz, fréjoles y otros comestibles.

Panorama del MUNDO

TOKIO. — Tiempo: nublado. Temperatura: 18,8. Titulares: Hatoyama expone sus puntos de vista en asuntos vitales. Bolsa: activa.

NUEVA YORK. — Tiempo: nublado, lluvias. Temperatura: 18,3-19,4. Titulares: 65 muertos en un accidente aéreo. Bolsa: en baja.

LONDRES. — Tiempo: despejado y lluvioso más tarde. Temperatura: 10,5. Titulares: Fauré se enfrenta a sus críticos en el problema de Marruecos. Bolsa: inactiva.

PARIS. — Tiempo: frío y nublado. Temperatura: 16,1. Titulares: Edgar Fauré en peligro. Renuncian 4 de los 5 Ministros republicanos socialistas. Bolsa: activa.

BUENOS AIRES. — Tiempo: fresco. Temperatura: 15,4. Titulares: Argentina solicita del Paraguay la expulsión de Perón. Bolsa: poco animada.

PROBLEMA POLITICO DEL SARRE ENTRA A SU FASE DECISIVA

SAARBRUCKEN, 7. — (U. P.). — Los partidos políticos del Sarre entran este fin de semana en la fase más activa de la campaña para el referéndum, con más de 100 actos públicos organizados por los partidos tanto francofilos como germanofilos.

Solamente el Partido Cristiano Popular del Primer Ministro Johannes Hoffmann ha organizado 71 mitines para este fin de semana. Hoffmann, Francofilo, habla hoy en cuatro de ellos, mañana en tres y el domingo en cinco.

Los tres principales partidos germanofilos tienen también preparados numerosos actos.

El próximo día 23 acudirán a las urnas unos 660.000 electores del Sarre para votar sobre el estatuto francoalemán de este territorio, que propone la "europeización" del rico valle industrial mientras se llega a la concertación de un tratado de paz con toda Alemania.

ASUNCION, Paraguay.— La fotografía muestra al ex Presidente de Argentina, general Juan Domingo Perón, en su residencia de exilado. El Gobierno argentino ha notificado al de Paraguay que la permanencia del ex dictador en suelo paraguayo "no contribuye en nada al mantenimiento de las cordiales relaciones entre los dos países".— (Radiofoto de UNITED PRESS.)

D. Eisenhower, muy restablecido, conferenciará con Nixon y Dulles

DENVER, 7.— (UP).— Anuncióse oficialmente hoy que el restablecimiento del Presidente Eisenhower, progresa tan bien que el martes entrante podrá mantener una conferencia con el Secretario de Estado, John Foster Dulles.

Eisenhower quiere conversar con Dulles sobre la reunión que el día 27, inicianda en Ginebra los Ministros de Relaciones Exteriores de la Unión Soviética, y las Tres Grandes Potencias Occidentales.

El Vicepresidente Richard Nixon, y el ayudante principal del Presidente, Sherman Adams, verán mañana en avión a Denver, juntos con el especialista del corazón Dr. Paul Dudley White. Se cree que Nixon conversará brevemente con Eisenhower, tal vez el domingo, antes de regresar por la tarde a Washington.

La señora de Eisenhower estuvo esta mañana con su esposo durante el desayuno. El Presidente comió ciruelas, sémola de maíz, salchichas, tostadas y leche descremada.

Para el almuerzo, su valet, el sargento John Moaney, le preparó la sopa de verduras favorita del Presidente. Lo hizo con autorización de los médicos, y para ello trabajó dos días en casa de la suegra del Primer Magistrado.

El avión presidencial "Columbine", debe alzar vuelo ésta noche de Washington a Boston para embarcar al Dr. White mañana. De Boston vendrá a Washington, donde subirán Nixon, Adams y el mayor John Eisenhower, hijo del Primer Magistrado.

A eso de la 1.45 P.M. hora local, llegará el avión a Denver. El Dr. White se reunirá inmediatamente con los médicos de cabecera del Presidente.

Si Eisenhower sigue mejorando como hasta ahora, tal vez Nixon lo viera mañana mismo por la tarde. Todo dependerá de lo que digan los médicos.

LOS MEDICOS INFORMAN. — DENVER, 7. — (UP). — Al leerse el boletín médico sobre el estado del Presidente Dwight D. Eisenhower, publicado a mediodía y cuarto de la tarde, hora verano de la Capital de Nueva York, se informó: "El Presidente sigue mejorando lentamente la tarde pasada. Descansó durante un rato y después durmió durante media hora. Su estado continúa progresando satisfactoriamente, sin complicaciones".

Ricardo Siri sería designado Embajador argentino en Chile

BUENOS AIRES, 7.— (UP).— Felipe Espil, diplomático de carrera, que fue Embajador de Argentina en Washington, será nombrado para representar a Argentina en Brasil, con el mismo rango.

Se sabe también que Ricardo Siri será nombrado para representar a Argentina en Chile, y que el contraalmirante Aníbal O. Olivieri, que estuvo detenido durante tres meses como uno de los principales dirigentes de la revuelta del 16 de junio, aceptó el puesto de Embajador en las Naciones Unidas.

EL DR. RICHTER RECLAMA HONORARIOS IMPAGOS AL GOBIERNO DE LONARDI

BUENOS AIRES, 7.— (UP).— El profesor austríaco Ronald Richter, que en 1954 fue acusado por la opinión pública como autor del fraude de mil millones de pesos, reclamó hoy al nuevo Gobierno el pago de un contrato.

Al mismo tiempo pidió billetes de avión gratuitos para él y su familia para regresar a Alemania Occidental, con objeto de cuidar a su madre enferma.

Richter envió ayer al Presidente Eduardo Lonardi una carta en la que hacía la acusación de que el Presidente depuesto, General Juan Perón, se había aprovechado de hacer una fantástica propaganda de grandes progresos ficticios en el campo de la energía atómica.

Dijo Richter que vino a la Argentina en 1948 para trabajar en la construcción de un avión atómico, y de pronto se encontró convertido por Perón en un genio científico, como descubridor de un medio maravilloso para la producción de "energía atómica para la paz" a un costo ridículo. Su sueldo, que originalmente era de 5.000 pesos, subió muy pronto a 10.000, y luego a 30.000.

IGNORABA LO QUE IBA A HACER.— Una fuente allegada al Presidente Lonardi hacía ayer el comentario de que Richter "no tenía una idea concreta acerca del reactor que se proponía instalar" en la Isla de Huemul, donde se decía que estaba haciendo sus trabajos. El informante dijo que Richter llevó la isla de equipo y materiales extranjeros, pero que "nunca se hizo allí ningún trabajo científico".

Cuando algunos hombres de ciencia argentinos descubrieron y censuraron los fantásticos planes de Richter, fue destituído de sus cargos.

A pesar de ello, el ex diputado peronista Eduardo Rumbo admitió el año pasado en la Cámara que no se había hecho ningún progreso en el desarrollo atómico, y declaró que la aventura había costado al país 1.000.000.000 de pesos.

Richter, que a la sazón estaba en la miseria, fue detenido durante cinco días, y después se le permitió regresar a su domicilio en Olivos, Gran Buenos Aires.

Ahora, en su carta de ayer, pide que se le pague el contrato firmado por Richter, que le ofrecía 30.000 pesos al mes, más 110.000 pesos, que asegura se le deben, de acuerdo con las cláusulas de un contrato.

Ahora, en su carta de ayer, pide también billetes de avión para regresar a su domicilio en Olivos, Gran Buenos Aires.

Ahora, en su carta de ayer, pide también billetes de avión para regresar a Alemania.

Jorge Antonio de la Embajada de Uruguay

BUENOS AIRES, 7.— (UP).— Jorge Antonio, el diplomático argentino que sus estaba en la Embajada de Uruguay, renunció hoy al Derecho de Asilo.

Salió de la Embajada a cuatro de la tarde y, presumiblemente, fue detenido por la policía ordenó su arresto.

Los investigadores del Gobierno comenzaron hace días, una investigación para averiguar cómo Antonio logró amasar una fortuna en sólo unos cuantos años, y el Gobierno de Perón.

—oOo—

BUENOS AIRES, 7.— (UP). — Se informa que el Ministerio de Relaciones Exteriores ha negado el salvoconducto que solicitó la Embajada del Uruguay, para que pudiera salir del país, el magnate Jorge Antonio, que se ha refugiado en esa representación Diplomática.

Antonio adquirió millones prácticamente, de la noche a la mañana, durante el Gobierno de Perón.

La información añade que la Cancillería argentina comunicó a la Embajada uruguaya que, si se insiste en el pedido de salvoconducto, éste será concedido, pero con la condición de que luego se otorgue la extradición de Antonio, en el caso de que la Argentina pidiera su entrega.

La Cancillería señala que no se trata de una persona acusada de delitos políticos, sino de otros de orden común.

Las hermanas de Eva Duarte recurrieron a Santiago Nudelman

BUENOS AIRES, 7.— (UP).— Se ha revelado que las hermanas de la difunta Eva Duarte recurrieron al ex diputado radical, Santiago Hudelman, pidiéndole que las ayudase a obtener garantías para permanecer en la Argentina.

El doctor Nudelman contestó que las garantías ofrecidas por el Gobierno Provisional son de todos conocidas, y que no hay inconveniente en que la familia Duarte continúe viviendo aquí, aunque, posiblemente, será alcanzada por la investigación que se está practicando sobre las fortunas amasadas por algunas personas durante el régimen del Gobierno depuesto.

Maza señala la necesidad de reconocer universalmente derechos de la prensa

NUEVA YORK, 7.— (UP).— José Maza, de Chile y presidente de la Asamblea General de las Naciones Unidas, dijo esta noche que el reconocimiento universal del derecho de la prensa al acceso a las fuentes de información contribuiría a poner fin a la guerra en frío.

Hablando en la comida anual de la Asociación de Corresponsales de las Naciones Unidas, servida en el Hotel Pierre, Maza dijo:

"Creo que los discursos deben corresponder a las modalidades de la época en que se vive y que nuestro tiempo aconseja hablar corto y claro.

Después de referirse al progreso técnico en las comunicaciones, señaló que "aunque estos medios de información constituyen una industria o aunque sean voceros oficiales de determinados Gobiernos, de todos modos la circunstancia de estar en situación de difundir los hechos internacionales y de disponer al mismo tiempo de una audiencia permanente, representa una responsabilidad moral indiscutible".

"Uno de los factores esenciales para producir confianza —dijo más adelante— tendría que ser el reconocimiento universal del derecho de la prensa a tener acceso a las fuentes informativas. Tal reconocimiento, más que la firma de un tratado, debería traducirse en el respeto de todos los gobiernos al ejercicio de ese derecho.

EL FACTOR DE CONFIANZA UNIVERSAL.— "La prensa en su misión informativa no va a resolver los problemas ni superar las dificultades internacionales, pero, "Los hechos internacionales y en especial los de los últimos años han sido ampliamente difundidos por la prensa.

"La casualidad de esos hechos y sus posibles repercusiones son constantemente analizados, con documentación y raciocinio ejemplares, por comentaristas, redactores y columnistas, en todos los continentes. Así el esfuerzo periodístico en conjunto, dentro de las características y matices, intenciones y pasiones de los diferentes diarios, radios o agencias noticiosas, han formado en los pueblos la conciencia de que pertenecen a una comunidad internacional y de que no pueden desligarse de ella, ni existir al margen de ella".

TAREA DE ONU. — "Las Naciones Unidas, dentro de los principios de la Carta y de los límites de su jurisdicción, tiene una impresionante tarea para los años venideros y si se afirma y consolida esta nueva actitud internacional, podrá cumplir su misión con seguridad y acierto".

Después de agradecer la invitación de los periodistas, Maza expresó: "Mi mayor aspiración es que el término del décimo período de sesiones de la Asamblea General de las Naciones Unidas, la prensa tenga el convencimiento de que, dentro de mis capacidades y limitaciones, hice lo posible por facilitar su importante labor de informar ampliamente al mundo".

y esto es lo más importante, dará a la opinión pública mundial la sensación de que hay confianza y de que no existe interés de nadie por ocultar nada".

LA GUERRA EN FRIO. — Maza se refirió brevemente a la guerra en frío y añadió: "Es de desear que esos problemas, que no son nuevos y que no han surgido con posterioridad a la reunión de Ginebra, encuentren soluciones en un clima de negociación, entendimiento y comprensión recíprocos. Acentuar que ninguna de esas dificultades se presenta como la definición ideológica de toda la humanidad, o como la obligación de aceptar una forma determinada de pensar y de vivir. Por eso, aunque sean graves esos problemas, nunca constituirán una amenaza tan tremenda como pudiera haber sido el eventual desenlace de violencia de la "guerra fría".

CORDIALES ATENCIONES A FIGUERES Y ESPOSA EN QUITO Y GUAYAQUIL

QUITO, 7. — (UP). — El Presidente de Costa Rica, José Figueres, fue recibido ayer en sesión especial por el Congreso en pleno. Durante el discurso que pronunció el Primer Magistrado del país hermano renovó los motivos de gratitud de Costa Rica por la ayuda suministrada por el Ecuador durante la emergencia internacional.

A continuación concurrió a la Casa de la Cultura, donde pronunció una conferencia sobre los fundamentos de la democracia.

Por la noche ofreció una recepción al Presidente José María Velasco Ibarra, dando término así a sus dos días de visita a Quito donde ha conquistado unánimes simpatías, en todos los círculos.

GUAYAQUIL, 7. — (UP).— Esta mañana a las 9.45 llegó a esta ciudad, en tres aviones el Presidente de Costa Rica, José Figueres, acompañado por el Primer Mandatario del Ecuador, José María Velasco Ibarra y una selecta comitiva en la que figuran los Ministros de Gobernación, Economía y Educación de Costa Rica y un grupo de damas costarricenses.

Ese grupo es presidido por la señora Karen Olsen de Figueres, esposa del Primer Magistrado. Las visitantes serán agasajadas por un comité de damas ecuatorianas.

En el aeropuerto Figueres fue recibido con honores militares y luego los dos mandatarios ocuparon un automóvil en el que se dirigieron al centro de la ciudad, seguidos por otros coches. En el trayecto el público ovacionó y arrojó flores a los dos Presidentes.

Más tarde Figueres asistió a un desfile de alumnos de las escuelas, realizado con motivo de la fiesta patria ecuatoriana.

A las 3 de la tarde los dos mandatarios visitaron el destructor "Presidente Alfaro" y a las 5 se trasladaron al balneario de Playas para inaugurar varias obras públicas.

Esta noche, a las 7 Figueres fue agasajado con un baile de gala en el Hotel Humboldt y mañana emprenderá el regreso a Costa Rica.

Laboratorio secreto para violar cartas descubren en Córdoba

CORDOBA (Argentina), 7.— (UP).— Un laboratorio secreto con todo lo necesario para violar la correspondencia fue descubierto en el nuevo edificio de Correos y Telecomunicaciones de esta ciudad.

Detrás de una puerta cerrada con llave, que hubo que forzar, los investigadores encontraron cámaras fotográficas, códigos para descifrar documentos en clave, archivos con direcciones y otros datos, y registros de agrupaciones y partidos políticos.

500 RESERVISTAS SE AMOTINARON EN RUAN

RUAN, Francia, 7. (UP).— Unos 500 reservistas del Ejército francés, llamados a filas para luchar en Africa del Norte, se hicieron fuertes hoy en sus cuarteles y resistieron la conminación a abandonarlos que les dirigieron las fuerzas de la Guardia Republicana de Seguridad que trataban de desalojarlos.

Los 500 jóvenes, que debían prestar servicios con el Regimiento 406 de artillería común y antiaérea, comenzaron su protesta en las últimas horas de anoche, en los cuarteles de Richepanse. Iban a ser trasladados a Africa en aviones.

El mes pasado, un grupo de reservistas de la Fuerza Aérea se negó a subir a los trenes, en la Gare de Lyon, París. Debían ir por ferrocarril a puertos de La Riviera, de donde se los llevaría al norte africano.

Las autoridades dijeron que los piquetes contra disturbios de la Guardia Republicana de Seguridad tomaron posiciones en torno a los cuarteles hoy, como medida de precaución y con vistas a evitar incidentes.

No hay indicios de cuánto tiempo se proponen los reservistas permanecer en los cuarteles o si la policía recurrirá a la fuerza. Debieron haber sido embarcados para Africa del Norte, anoche.

DIRECCION DE PAVIMENTACION URBANA
CHILE

PROPUESTAS PUBLICAS

COMUNA DE CALAMA

Se solicitan propuestas públicas para la ejecución de los siguientes trabajos de pavimentación de CALZADAS DE MACADAM BITUMINOSO y obras complementarias en la Gran Avenida EL LOA, de la comuna de CALAMA, con un presupuesto oficial que asciende a la suma de $ 13.153.541.10:

a) 11.769 metros cuadrados de calzadas de macadam bituminoso de 0,08 m. de espesor.

b) 4.512 metros lineales de soleras rectas trapeciales.

Las propuestas se abrirán en la Alcaldía Municipal de Calama, el día jueves 20 de octubre de 1955, a las 11 horas, y para optar a ellas se requiere estar inscrito en el Registro de Contratistas de la Dirección de Pavimentación Urbana, en PRIMERA CATEGORIA.

Consultar bases y antecedentes, en la Oficina de Partes de la Dirección de Pavimentación Urbana, calle Moneda N.o 723, Santiago, y en la Oficina Zonal de Antofagasta.

EL DIRECTOR

Corporación de la Vivienda

PROPUESTAS POR PUERTAS Y VENTANAS

Se solicitan propuestas públicas para la provisión de puertas y ventanas destinadas a las poblaciones "Peñaflor" de Peñaflor y "Curicó" de Curicó.

Bases y antecedentes en el Departamento Técnico, Sección Materiales, 4.o piso, calle Arturo Prat N.o 48, Santiago.

Las propuestas se abrirán el día 10 de octubre de 1955, a las 11 horas, ante los interesados que concurran, en la Sección Materiales del Departamento Técnico.

ORLANDO LATORRE GONZALEZ
Vicepresidente Ejecutivo

FELPA TERCIOPELO
DEPOSITO DE FABRICA
HUERFANOS 638
FRENTE COLEGIO SN PEDRO NOLASCO

Vuele vía TAN airlines
AHORRE MUCHO DINERO
SANTIAGO A MIAMI
186 DOLARES, MAS $ 28.250.— m. chilena
CONSULTE A SU AGENCIA DE VIAJES O AL REPRESENTANTE
EUGENIO GARCES CONCHA
HUERFANOS 972 · of 315 · tel 88035

BANCO DEL ESTADO DE CHILE
DEPARTAMENTO AGRICOLA

SECCION COMERCIAL

Saluda atentamente a los señores agricultores y tiene el agrado de invitarlos a visitar su Stand de la 35a. Exposición de Animales de la Sociedad Nacional de Agricultura, donde serán atendidos por personal de la Institución, que se encargará de las ventas o reservas de maquinarias, abonos, semillas y mercaderías que en él se exhiben.

Como una atracción para nuestros visitantes, les comunicamos que diariamente de 11.30 a 13 horas actuará una compañía de Marionetas y de 18.30 a 21 horas amenizarán un espectáculo los siguientes artistas:

LOS CAPORALES
RODOLFO CUETO
ESTER SORE
LAS SUREÑITAS

LOS HERMANOS LAGOS
FIRULETE
ALEJANDRO LIRA
CHITO MORALES

SERVICIOS CABLEGRAFICOS DE UNITED PRESS, FRANCE PRESSE Y ANSA

Las fuerzas rifeñas amagan defensas estratégicas de Francia en Marruecos

TAZA (Marruecos), 7 (U. P.).— Aviones militares franceses dejaron caer hoy abastecimientos de emergencia sobre la fortaleza de Tizi Ouzil, que desde hace seis días es asediada por cabilleños rebeldes de las montañas del Rif.

Los rebeldes cortaron la vital carretera que une la base francesa de operaciones de Aknoul con la guarnición de Tizi Ouzil, distante 35 kilómetros de aquella base. Otras fuerzas rebeldes bien armadas están atacando a Boured que, con Aknoul y Tizi Ouzil, forma un triángulo de defensa junto a la frontera del Marruecos español.

A la vez que se intensificaba la presión de los rebeldes, un dirigente del Partido Nacionalista Istiaqlal se ofreció a intentar la cesación de la lucha, pero a condición de que Francia ponga en vigor las reformas prometidas a Marruecos.

La guerra de guerrillas se está propagando. Mujeres y niños fueron evacuados de la base norteamericana de radar en Saidia, para trasladarse al campamento de Sidi Ali Jerrafi. Saidia está sobre la Costa del Mediterráneo, 48 kilómetros al norte de Oujda, en la frontera del Marruecos español. En la zona de Oujda operan terroristas que hasta ahora se han limitado a cortar líneas telefónicas.

ATACAN TIZI OUZIL.— La guarnición de Tizi Ouzil, superada numéricamente por los cabilleños, está bombardeada a un intenso fuego. Durante la noche grupos de cabilleños cercaron el angosto camino por el cual la posición es abastecida y reforzada al fuerte. Este se encuentra en un cercado, con intermitencias, desde el sábado por la noche y su situación hace recordar la del sangriento campamento de Dien Bien Phu, en Indochina Septentrional.

Aviones procedentes de Rabat y Tetuán arrojaron cientos de kilógramos de bastecimientos sobre la guarnición de Tizi Ouzil, cuya posición de Tizi Ouzil, distribuida en una zona de difícil acceso, se encuentra en una zona de densos bosques.

OTROS FUERTES.— También se informó que se grande la presión que los cabilleños ejercen sobre Aknoul y Boured. Como el terreno es muy boscoso e irregular, los aviones franceses tienen dificultad para localizar sus objetivos. Durante el día las tropas francesas eliminan bolsones de rebeldes, pero por la noche éstos vuelven a atacar. Los franceses han asegurado que los cabilleños son reformados por niños del Marruecos español, pero España lo ha negado.

El dirigente nacionalista, Mohamed Lyabibi, Secretario General del Partido Istiaqlal, anunció que trataría de convencer a los rebeldes que cesen sus ataques si Francia cumple su promesa de dar mayor representación a los nacionalistas en el Gobierno de Marruecos. Esta es la cuestión que ahora debate en París la Asamblea Nacional.

TANQUES E INFANTERIA AL ATAQUE.— FEZ, 7 (U. P.).— Fuertes contingentes de tanques y tropas de infantería comenzaron a salir hoy de Taza para lanzar mañana una nueva ofensiva contra los rebeldes que se han hecho fuertes en el "triángulo del Rif".

El Comandante en Jefe de estas fuerzas —que cuentan con cañones de 105 milímetros y carros "vampiros"— recibió la orden de aniquilar a los guerrilleros que asedian desde hace una semana tres pequeños puestos franceses del Rif.

Las últimas noticias, sin embargo, dijeron que a medida que transcurría el tiempo era mayor el número de marroquíes que se estaban uniendo a los rebeldes.

Por tal razón los franceses decidieron dar un golpe decisivo que impida que la guerra del Rif adquiera las proporciones de la de Indochina.

El residente general francés, Pierre Boyer de Latour —que luchó en la guerra del Rif en 1926— resolvió enviar los refuerzos después de examinar ayer la situación en Boured, uno de los puestos que asedian los rebeldes.

Latour entró en Boured y salió de él de día y con escolta de tanques.

Pero anoche —y esta noche de nuevo— los rebeldes volvieron a cortar la carretera, después de hacer caer en una emboscada a parte de las dos columnas blindadas que manda el coronel Francis Boreille.

ROMPEN UN CERCO.— Boreille es el Comandante en Jefe de la zona de batalla, cuyo centro se encuentra en el triángulo formado por los aduares (pueblos pequeños) de Aknul, Boured y Tizi-Uzil.

Con el apoyo de la aviación y la artillería, Boreille pudo abrirse paso hoy a través de Aknul.

Los últimos despachos informaron que los legionarios franceses lograron restablecer contacto durante el día con Tizi Uzil.

Los rebeldes mantuvieron cortada el día y noche las comunicaciones con ese punto.

Los aviones de transporte franceses arrojaron ayer en paracaídas alimentos y municiones a los "Goumiers" (marroquíes al servicio de Francia), que se mantienen fuertes dentro del puesto.

HERLESHAUSEN, Alemania.— Siegfried Herrlel (al centro), comandante del 48.o Cuerpo Mecanizado de Hitler, y uno de los cuatro generales alemanes que acaban de ser puestos en libertad, después de haber permanecido durante una década en Rusia, en calidad de prisioneros de guerra, es recibido con copas y flores a su llegada a Herleshausen, Herrlel llegó junto con otros 24 oficiales de alta graduación a este pueblo fronterizo de Alemania Occidental. Otro general y siete soldados no identificados abandonaron el tren en Alemania Oriental, según se ha informado. Forman parte de un total de 9.626 hombres, que serán puestos en libertad de acuerdo con la promesa hecha al Canciller Adenauer en su reciente visita a Moscú, por el Primer Ministro soviético, Nikolai Bulganin.— (Radiofoto de UNITED PRESS.)

3 DIAS CONSECUTIVOS DE BAJA HA TENIDO EL COBRE EN LOS EE. UU.

NUEVA YORK, 7. (UP).— Las fundiciones y refinerías de cobre volvieron hoy a rebajar en 1 1/2 centavos la libra de ese metal, lo que hace la tercera reducción del precio del cobre en otros tantos días.

El nuevo precio de 45 1/2 centavos la libra es de 4 1/2 centavos menor que el de 50 centavos fijado por las fundiciones el 2 de septiembre último.

Los grandes productores de mineral de cobre siguen cotizando la libra a 43 centavos, y dijeron que siguen vendiendo todo el metal de que disponen.

Círculos de la industria declararon que la rebaja es reflejo de la resistencia de los consumidores a pagar precios altos. También dijeron que han ejercido influencia los precios menores del cobre usado y la acentuada baja de los precios del cobre en la lonja de metales de Londres.

En Londres, el cobre para entrega inmediata se cotizó a 43 1/4 centavos de dólar rendedor la libra, lo que significa una baja de 5/8 de centavo por libra.

LOS RUSOS ALEJAN TODA POSIBLE SOLUCION SOBRE LA UNIFICACION ALEMANA

MOSCU, 7 (UP).— El periódico del Partido Comunista soviético "Pravda" declara hoy que no hay esperanzas de un acuerdo sobre la situación alemana en la próxima conferencia de Ministros de Relaciones Exteriores en Ginebra.

El diario, que refleja la opinión oficial rusa, pide a los Ministros mantener el problema alemán fuera del temario, para no hacer de la unificación alemana una condición para el éxito de la conferencia.

El hecho constituye la primera declaración pública del punto de vista soviético en relación con una probable discusión del asunto en la reunión, contrario a la posición occidental que hace de la unificación un factor esencial para lograr cualquier acuerdo general en Europa.

(Funcionarios del Gobierno de Bonn dijeron extraoficialmente que las declaraciones del "Pravda" indican que el Kremlin ha decidido mantener a Alemania dividida en dos Estados y no está dispuesta a considerar la unificación en un futuro cercano.)

En su editorial de hoy, con motivo del sexto aniversario del Gobierno de Alemania Oriental, "Pravda" dice:

"Los Ministros de Relaciones Exteriores no deben crear desacuerdos en la conferencia de Ginebra, sin estudiar sus puntos de vista en problemas internacionales, tales como el desarme, la prohibición de armas nucleares y el establecimiento de una seguridad europea."

Añade:

"En las presentes circunstancias en que Alemania Occidental está enfrascada en una militarización e incluida en una alianza militar con el Occidente, dirigida contra ciertos Estados europeos, la solución del problema de la unificación de Alemania requiere tiempo."

HABLA UN JERARCA ROJO EN BERLIN.— BERLIN, 7 (UP).— M. A. Suslov, jefe de la delegación soviética al sexto aniversario de Alemania Oriental celebrado hoy, predijo un grandioso futuro para este territorio como Estado separado de Alemania Occidental.

"Ciertos estadistas occidentales —dijo— no aprueban la existencia de la República Democrática Alemana; pero les guste o no, la República Democrática Alemana existe, se desarrolla y tiene un gran porvenir."

Suslov pertenece al Presidium del Comité Central del Partido Comunista soviético, y está considerado como uno de los mayores teóricos comunistas de la Unión Soviética.

Habló ante una muchedumbre en la Plaza Marx-Engels y sólo una vez mencionó la unificación del país, al decir: "La política de la Unión Soviética hacia Alemania es bien conocida. Somos de opinión que la solución del problema germano debe corresponder a los intereses de la paz y la seguridad europeas. Consideramos que la unidad es asunto, por sobre todo, de los alemanes mismos."

Suslov elogió a Alemania como "el primer Estado democrático hasta ahora establecido en Alemania" y la describió como "el bastión de las fuerzas democráticas y amantes de la paz en Alemania entera".

A continuación prometió: "La República Democrática Alemana podrá contar siempre con la ayuda y el apoyo de la Unión Soviética. Creemos que la República Democrática Alemana tiene un grandioso futuro."

Garantías de tipo oficial recomienda Holland para capitales particulares

PORTLAND, Oregón, 7.— En discurso pronunciado ante el World Affairs Council, de Portland, el Secretario Adjunto de Estado para Asuntos Interamericanos, Henry Holland, expresó que la estructuración del futuro de América del Norte y del Sur es tarea demasiado grande para los Gobiernos del hemisferio, pero no para sus 350.000.000 de habitantes.

Refiriéndose al papel de las empresas privadas en el desenvolvimiento económico de América Latina, Holland recalcó que la tarea en cuestión "no es excesiva si nuestros Gobiernos se vuelven a los más de 350 millones de habitantes, que juntos hacen la empresa privada de este hemisferio. Los pueblos del hemisferio están a la altura de la tarea a realizar. Y creo que están ansiosos por acometerla. Pero solo lo harán si nuestros Gobiernos les aseguran esas condiciones que son necesarias para una economía vigorosa.

"Estas condiciones son harto conocidas. Ningún hombre de negocios de cualquiera de nuestros países arriesgará sus energías y su capital a menos que tenga seguridad razonable de que su Gobierno no competirá con él ni lo desplazará, que su Gobierno protegerá su contrato legal y sus derechos de propiedad. Quiere seguridades de que su Gobierno adoptará y se ajustará a políticas fiscales estables; que, reduciendo las barreras y obstáculos artificiales, alentará el comercio en lugar de obstruirlo.

AUMENTO DEL COMERCIO.— "Una de las más efectivas contribuciones que las industrias particulares de Estados Unidos pueden hacer al desenvolvimiento de América Latina, es tratar, por todos los medios, de aumentar y expandir nuestro enorme comercio con la zona. Cuando así lo hacemos, ayudamos al pueblo de todas las Américas. Debemos resistir la imposición de tarifas aduaneras o cuotas que disminuyan el actual acceso de América Latina a nuestros mercados. Cada vez que nuestras barreras aduaneras o de cuotas impiden al exportador latinoamericano vender su mercancía a los compradores norteamericanos, automáticamente, impedimos que un exportador norteamericano venda sus productos a los compradores latinoamericanos".

LAS INVERSIONES DE CAPITAL.— Más adelante, dijo Holland: "Hay otra importante contribución que la empresa privada de Estados Unidos puede hacer al desarrollo de nuestras hermanas Repúblicas. En muchas de ellas hay necesidad grande de inversiones de capital y de conocimiento, equipo y acceso a los mercados que, habitualmente, acompañan a las inversiones de Estados Unidos en el exterior. Aquí, de nuevo, ayudando al desarrollo de América Latina, ayudamos a nuestros propios intereses. Son numerosas las oportunidades de sólida y productiva inversión en América Latina. Es alentador que los dirigentes comerciales de Estados Unidos y América Latina están, activamente, empeñados en buscar los medios de aumentar la cantidad de inversiones norteamericanas en América Latina, y que, también, entre los inversionistas europeos, se desarrolla rápidamente, en saludable interés en la región.

EL PROBLEMA DE LA ENERGIA ATOMICA.— "Es, asimismo, alentador anotar que las actividades de las compañías particulares de Estados Unidos complementarán los esfuerzos de nuestro Gobierno en la promoción del desarrollo de la energía atómica en América Latina. En realidad, las empresas privadas de Estados Unidos están activamente empeñadas, ahora, en un programa para la contrucción de numerosas instalaciones de reactores en América Latina".

A continuación, el orador dijo que algunas personas dicen que es malo para el país que las recibe, las inversiones de capital privado extranjero. "Por supuesto —dijo—, cada Gobierno y cada pueblo debe decidir por sí si quiere inversiones extranjeras en su país. Esto es una decisión puramente interna, y no tenemos el derecho ni el deseo de inmiscuirnos en ella. No hacemos esfuerzos para obligar a otros gobiernos a aceptar a nuestros inversionistas, ni ejercemos presiones sobre éstos para que vayan al exterior".

Reveló, asimismo, que las compañías norteamericanas en América Latina producen alrededor del 30 por ciento de las exportaciones de las respectivas zonas, a Estados Unidos, lo que "quiere decir que ganan para América Latina, alrededor de mil millones de dólares al año".

En términos un tanto optimistas es juzgada la economía de Chile

LONDRES, 7. (UP).— En su edición de la fecha, el semanario financiero "The Investors Chronicle", considerado el principal periódico británico en la especialidad de bonos, títulos, acciones e inversiones en general, comenta en términos tanto optimistas la economía de Chile. Dice que es demasiado bajo el nivel de los precios de los bonos chilenos en Londres.

Durante 1954, que fue un año bueno para los bonos extranjeros en el mercado de Londres, los bonos chilenos bajaron de 37 1/2 a 32. En el año actual han fluctuado entre 30 y 36, y ahora se cotizan a 35 1/2, cerca de la mayor cotización del año, para redituar 8 1/2 por ciento fijo y 9 por ciento a su redención el 31 de diciembre de 1993.

En Nueva York, en cambio, el precio de los bonos chilenos en dólares es de 45 1/2, para redituar 6 1/2 por ciento fijo y 7 1/2 por ciento a la redención.

El precio suizo de los empréstitos en francos suizos es el mismo que el de los bonos en dólares.

Durante 1954, Chile redimió 2.846.000 dólares norteamericanos de sus bonos en dólares; 447.602 libras de sus bonos en moneda esterlina, y 1.952.600 francos suizos, dejando pendientes: 103.749.500 dólares, 16.592.372 libras y 83.899.800 francos suizos.

Señala la publicación que "aún habida cuenta de los más altos tipos de interés en Londres, la discrepancia en rendimiento entre los empréstitos en libras esterlinas, de un lado, y los empréstitos en dólares y francos suizos, del otro, es demasiado amplia. La explicación puede encontrarse en que en años anteriores y con libras baratas, Chile adquirió grandes sumas de sus bonos en libras, que ahora puede entregar a su fondo de amortización, en lugar de comprar en el mercado".

LA PRENSA DEL URUGUAY PROSIGUE SUS CRITICAS AL EX PRESIDENTE PERON

MONTEVIDEO, .—(UP).— La prensa uruguaya continúa reaccionando con agrios ataques al depuesto dictador argentino general Juan Perón, por las declaraciones de tipo político que hizo este a un corresponsal de la United Press a su llegada a Asunción en calidad de refugiado.

Calificando a Perón de "El mentiroso número uno" y "embaucador" EL PAIS se refiere a las declaraciones en cuestión, de las que reproduce algunos párrafos para terminar diciendo: "no se da cuenta el alelado demagogo de que en la tierra extraña donde se refugió no puede organizar asambleas de descamisados, ni arengar a muchachos peronistas.

No se da cuenta de que, salvo conservar, que no se le permitirá ejercer función política que le pueda con declaraciones como las que hizo elogiando a la dictadura denigrando a sus enemigos".

En otro editorial, "El País" se refiere a la promesa de libertad de prensa y radio garantizada por el Presidente Eduardo Lonardi diciendo que "el actual Gobierno argentino ha empeñado su palabra de restituir la libertad de pensamiento en toda su expresión y confiamos en esa afirmación por el que creemos régimen de libertad".

ATAQUE A TEISAIRE.— "El Día", por su parte, ataca duramente al contralmirante Alberto Teisaire por sus declaraciones, y comenta que todo cuanto tocó Perón ha sido corrompido, inferiorizado o disminuido en su proporción moral y humana. Afirma el diario que ejemplo de ello es la personalidad francamente indigna de justificación o lástima de Teisaire, ex jefe del partido personal del ex dictador. "Este personaje poderoso hasta la víspera de la caída del régimen —agrega— trata de redimir parte de sus responsabilidades en un sistema incomparable de corrupción y latrocinio, denunciando a aquel a quien rindió pleitesía".

Director de la firma Mercedes Benz llegó ayer a la Argentina

BUENOS AIRES 7.— (UP).— El Dr. Arnold Wyehodil, Director de Exportación de la famosa firma alemana de automóviles Daimler-Benz A. G., de Stuttgart, llegó anoche en un avión de la Scandinavian Airway, a fin de examinar las actividades de la empresa en Argentina.

Jorge Antonio, el presidente argentino de la filial de la empresa en este país, se asiló en la Embajada del Uruguay. Los investigadores oficiales anunciaron recientemente que Antonio estaba complicado en escándalos que suman 2.000 millones de pesos. Anoche el Gobierno hizo saber que sólo otorgará salvoconducto a Antonio si el Gobierno uruguayo acepta acordar juego su extradición.

Mercedes Benz Argentina fue fundada en 1951, con un capital de 9 millones de pesos, que ahora se cree alcanza a alrededor de los 100 millones. Fue la primera inversión alemana de posguerra en Argentina.

El barón Arndt von Korff, director delegado de Daimler Benz en América del Sur, ha mantenido ya conversaciones con el nuevo Ministro de Finanzas, Dr E. J. Foicini.

La compañía tiene una fábrica que produce alrededor de 2.000 camiones al año, y que ahora utiliza casi completamente piezas argentinas, y otra que está por terminarse y que debería producir, a partir del año entrante, alrededor de 6.000 automóviles y camiones al año.

70 años cumplió el físico Niels Bohr

COPENHAGUE, 7.— (UP). — Niels Bohr, el físico que lanzó la primera teoría sobre la estructura del átomo, celebró hoy su septuagésimo cumpleaños.

El distinguido hombre de ciencia recibió felicitaciones de ambos lados del "telón de hierro" que convirtieron sus descubrimientos en energía atómica.

A fines del siglo pasado Bohr imaginó por primera vez la estructura del átomo: un núcleo, rodeado por partículas eléctricas en constante movimiento de revolución, tal como el sol y los planetas de su órbita.

AMERICA LATINA

COSTA RICA

SAN JOSE, Costa Rica, 7 (UP).— Los dirigentes de la Federación de Obreros Bananeros y afines y de la Federación de Trabajadores Bananeros, incitan a los trabajadores de riego de la United Fruit a cesar sus actividades y también a cometer actos de sabotaje, según se informó.

CUBA

LA HABANA, 7 (UP).— El diario en inglés "Havana Post" pide en un editorial la inmediata incorporación de España a las Naciones Unidas. "Por cualquier patrón diplomático que se aplique, España está calificada para ser miembro de las Naciones Unidas y es completamente injusto y no realista demorar más la aceptación de la nación ibérica en el organismo de Asociación de los Estados Soberanos del Mundo".

PERU

LIMA, 7 (UP).— El vicealmirante Roque Saldías, presidente del Consejo de Ministros y Ministro de Marina expuso ayer ante las Cámaras de Diputados y senadores la política general que está dispuesto a seguir el Poder Ejecutivo frente al Ecuador.

Manifestó Saldías que el Gobierno ecuatoriano ha iniciado una política "francamente revisionista que se ha traducido en el clima de beligerancia y hostilidad que existe en el Ecuador contra Perú".

URUGUAY

MONTEVIDEO, 7 (UP).— El Consulado argentino en esta capital anunció que los ciudadanos uruguayos podrán viajar, en lo sucesivo, a la Argentina, con el único requisito de presentar la cédula de identidad, la credencial cívica o el pasaporte sin visado, en calidad de turistas. El Gobierno uruguayo estudia la adopción de una medida análoga en reciprocidad con la Argentina.

PARAGUAY

ASUNCION, 7 (UP).— A mediodía de hoy no se había publicado nada sobre la contestación que dé el Gobierno paraguayo a la solicitud del Gobierno de Argentina para que Paraguay deporte al general Perón a país extraño al Continente Americano.

ARGENTINA

BUENOS AIRES, 7 (UP).— El brigadier Juan Ignacio San Martín, ex Ministro de Aviación, salió voluntariamente de la Embajada del Uruguay en que se había asilado y renunció al salvoconducto que había pedido ya el Embajador Mateo Marques Castro. San Martín se trasladó directamente de la Embajada al Ministerio de Aviación y se puso a disposición de los nuevos funcionarios.

BUENOS AIRES, 7 (UP).— El Embajador paraguayo, doctor Juan F. Chaves, no había regresado aún esta tarde de Asunción. La Embajada no sabía cuándo volverá a Buenos Aires.

BUENOS AIRES, 7 (UP).— El Ministro del Trabajo, Luis Cerrutti, anunció hoy con encarcelar a los dirigentes obreros rebeldes si continúan apoderándose por la fuerza de las oficinas de los sindicatos. Cerrutti dijo que la única forma verdaderamente democrática de cambiar a los dirigentes obreros actuales consiste en designar a otros en las elecciones libres, prometidas para dentro de 120 días.

BUENOS AIRES, 7 (UP).— Max von Buch, presidente de la famosa firma alemana de electricidad Siemens, de Argentina, anunció que el Ministerio de Finanzas había ordenado al Banco Central que retire el nombre de la empresa de la lista de Compañías cuyas cuentas bancarias habían sido bloqueadas por disposición oficial, mientras los investigadores del Gobierno dispontan otra cosa.

BUENOS AIRES, 7 (UP).— Ya se ha colmado la capacidad del vapor "Ciudad de Montevideo" para llevar los que quieren ir a Montevideo en el viaje de homenaje al Uruguay el 21 de octubre. Por eso se ha obtenido que el transatlántico "Salta" lo acompañe.

BRASIL

RIO DE JANEIRO, 7 (UP).— El comercio brasileño, incluso la vital industria de exportación del café, estaba virtualmente paralizado hoy como consecuencia de la crisis sobre la reforma cambiaria.

RIO DE JANEIRO, 7 (UP).— El Presidente del Paraguay, Alfredo Stroessner, en respuesta escrita dada a las preguntas que le formularon los periodistas brasileños en Asunción, expresó que al acordar asilo y permanencia al general Perón en su territorio, Paraguay no tiene la intención de perturbar sus relaciones con Argentina.

GRUPO DE 24 GENERALES DEL REICH OBTUVIERON SU LIBERTAD EN U.R.S.S.

HERLESHAUSEN (Alemania), 7 (UP).— Un grupo de ex generales de Adolfo Hitler reveló hoy que los soviéticos les prodigaron caviar y ropas nuevas antes de soltarlos de la prisión. Durante todo el viaje hasta la frontera de Alemania Occidental, los colmaron además de atenciones.

El ex general Ehrenfried Boege, vocero de los ex jefes de la Wehrmatch, dio la información. Pertenece al grupo de 24 generales, los primeros de los 9.626 prisioneros de guerra que el Kremlin prometió al Canciller Adenauer poner en libertad.

Los 24 ex militares habían sido condenados a 25 años de cárcel como "criminales de guerra". En los tres días previos a su libertad, los soviéticos les sirvieron caviar, les dieron nuevas ropas y una serie de comodidades que no habían visto nunca durante su cautiverio.

El ex teniente general Friedrich Breit, que fuera comandante de la Cuarta División Alpina, dijo que viajaron en un comodo tren expreso, acompañados por dos altos oficiales soviéticos.

El menor del grupo cuenta 53 años, y el mayor, 67.

SOVIETICOS FOMENTAN POLITICA ARMAMENTISTA ENTRE ESTADOS ARABES

EL CAIRO, 7.— (UP).— El Príncipe Heredero Feisal que es también Ministro de Relaciones Exteriores de Saudi Arabia, declaró hoy que Rusia ha ofrecido suministrar armas a su país.

Al llegar a esta capital para asistir a la conferencia de Ministros de Relaciones Exteriores de los países árabes, el Príncipe Feisal manifestó que no veía razón alguna para que un estado árabe no acepte armas de cualquiera procedencia posible.

Fue el ofrecimiento de Rusia de suministrar armar a Egipto lo que causó honda preocupación a Occidente. Los Ministros de Relaciones Exteriores de Gran Bretaña, Estados Unidos y Francia previnieron que tal ofrecimiento puede originar una carrera armamentista en el explosivo Medio Oriente.

Posteriormente Egipto convino en obtener armamento de Checoeslovaquia a cambio de algodón y arroz.

Feisal confirmó que el Embajador ruso en Irán había conversado con el Rey Saud de Saudi Arabia, durante su visita a Teherán en agosto último y le había transmitido el ofrecimiento del Gobierno soviético de suministrarle armas.

"No estoy en condiciones —agregó— de revelar el progreso de las negociaciones, pero no veo objección alguna para que un estado árabe obtenga armas de cualquiera procedencia".

El Príncipe declaró que su Gobierno no ha tomado todavía decisión alguna sobre el ofrecimiento soviético. Agregó que Egipto, como nación independiente y soberana, tenía perfecto derecho a obtener armas de Checoeslovaquia.

SOLIDARIDAD PARA CON EGIPTO.— Más adelante dijo que las potencias occidentales estaban causando daño a sus relaciones con los países árabes al provocar tanto revuelo por el convenio entre Egipto y Checoeslovaquia.

"En Saudi Arabia —agregó— todos se solidarizan en esa asunto con Egipto".

Al preguntársele si creía que los demás estados árabes deben imitar el ejemplo de Egipto, Feisal respondió:

"Todos los Estados Arabes deben seguir una política única no sólo en lo que se refiere a armamentos sino también en todas las demás cuestiones".

Preguntado si la compra de armas rusas puede abrir la puerta a la penetración comunista, Feisal replicó:

"Los árabes se oponen al comunismo, y la compra de armas equivale a la compra de acero y no a la compra de ideologías".

Alemania iniciará la producción en serie de aviones de guerra

MUNICH, 7.— (UP).— Dos fabricantes alemanes de aviones que contribuyeron a la estructuración de la Luftwaffe de Hitler, planean comenzar, el año próximo, la fabricación de los primeros aeroplanos alemanes de postguerra.

Se informó que, tanto Messerschmidtt como Dornier entrarán en la producción de aviones, a comienzos de 1956, con los nuevos tipos perfeccionados en España, durante el período de postguerra.

Willy Messerschmidtt, el creador del famoso ME-109, de combate, y cuyo avión a reacción de combate, entró en servicio demasiado tarde para afectar el curso de la última guerra, hará un nuevo aeroplano de adiestramiento. Se trata del prototipo M-200, cuyas características fueron reveladas recientemente. Este prototipo se hizo en España.

Dornier producirá un bimotor de cuatro asientos, que podrá emplearse para labores de rescate y de ambulancia de emergencia.

FUERZA AEREA DE CHILE

PROPUESTAS PUBLICAS

Se solicitan Propuestas Públicas para la ejecución de la instalación de calefacción, agua caliente y vapor en el edificio del Hospital de la Fuerza Aérea de Chile.

Las Propuestas se abrirán el día jueves 27 de octubre en curso, a las 11 horas en la Oficina del Sr. Director de los Servicios de la Fuerza Aérea de Chile (Ministerio de Defensa Nacional, 2.o piso, Oficina B-16.

Las bases y demás antecedentes, podrán solicitarse desde el lunes 10 del presente en la Oficina Registratura del Departamento III de Obras Aeronáuticas (Minis- Defensa Nacional, 2.o piso, Oficina B-16).

EL DIRECTOR DE LOS SERVICIOS

SERVICIO MEDICO NACIONAL DE EMPLEADOS

AVISO

Llámase a concurso médico, conforme a lo dispuesto en el artículo 31 del Reglamento de la Ley Nº 10.223, para proveer los siguientes cargos:

Un Médico "UROLOGO" y un Médico "ENDOCRINOLOGO",

para el Regional de Santiago, con 2 horas de jornada diaria y grado 5º.

Los antecedentes se recibirán en la Oficina de Partes, Bandera Nº 72, 5º piso, Santiago, hasta las 12 horas del día 18 de octubre de 1955.

Dr. ERNESTO GAETE LABRA
Vicepresidente Ejecutivo
Servicio Médico Nacional de Empleados

NECESITO TEJEDOR

para máquina circular de Mallosa

LOS ALERCES 2630
media cuadra Pedro de Valdivia

FABRICA DE VESTUARIO Y EQUIPO DEL EJERCITO

La Fábrica de Vestuario y Equipo solicita Propuestas Privadas por el suministro, de importación, del siguiente artículo:

Más o menos, 400 planchas de fibra vulcanizada de 1,2 mm. de espesor, y más o menos, 1 x 2 mts. (para viseras).

Bases y antecedentes, de lunes a viernes, de 14 a 17 horas, en la Sección Control de la Fábrica (Santo Domingo 3317).

Plazo, hasta el 21—X—1955.

EL DIRECTOR

Magnífico Juego DE LAPICERAS

Obsequia

CASA FIONA

PARA EL Sorteo de Navidad

AUSPICIADO POR "LA NACION"

En combinación con la Lotería de Concepción

Aniversario celebró Orfeón Ferroviario

Con diversos actos celebró su 39.o aniversario el Orfeón Ferroviario. La foto, en los instantes en que el citado conjunto musical ejecuta la retreta que en honor del Director General de los Ferrocarriles, dio en los andenes de la Estación Mapocho.

Nueva directiva del Comando Nacional de Trabajadores del Estado, que tomó ayer, en una sencilla ceremonia efectuada en el local de la ANEB, asumió sus funciones. De izquierda a derecha, sentados: Domiciano Soto, Oscar Recabarren (presidente) y Sofía Acevedo; de pie: Horacio Valenzuela, Porfirio Guzmán, Enrique Rojas, Hernán Morales, José Pardo, Juvenal Aguirre y Luis Cortes

CURSO DE CAPACITACION SOCIAL PARA OBREROS FINALIZO ANOCHE

Con una significativa ceremonia, efectuada anoche, se clausuró el trigésimocuarto curso de Capacitación Social para Obreros, que funciona en el Instituto de Seguridad Social en sector La Reina.

Autoridades de la Superintendencia de Seguridad Social, del Servicio de Seguro Social, e invitados especiales, presenciaron el acto de entrega de diplomas a los 34 alumnos venidos de distintos puntos del país y que los acredita "Cooperadores", a la labor de divulgación de la ley 10.383.

La instrucción del 34.o curso, se mantuvo por un período de 18 días, durante los cuales los alumnos obreros obtuvieron conocimientos de los derechos y beneficios que les otorga la ley 10.383, Cooperativismo, Historia de Chile, Derecho del Trabajo, Ahorro, etc., además de un programa de visitas a sitios de cultura y recreo de nuestra capital. Estos obreros comenzarán hoy mismo a regresar a sus hogares.

AMPLIADOS DE DIRIGENTES ORGANIZAN TRABAJADORES INDEPENDIENTES DE CHILE

Se están finiquitando los preparativos para el ampliado que la Confederación de Trabajadores Independientes de Chile realizará el día 14 del presente en nuestra ciudad. Este acto, al que concurrirán delegaciones de todos los sindicatos adheridos a esta concéntrica gremial de la provincia de Santiago, tiene por objeto designar la directiva provincial de este conglomerado que agrupa en su seno a todos los trabajadores apolíticos o anticomunistas del país.

El jueves último en su reunión ordinaria el Consejo designó las comisiones que tendrán a su cargo los diversos actos de que consta el ampliado, tales como calificación de poderes de delegados, comisiones de propaganda y otras.

El local en que se efectuará el ampliado es el amplio y cómodo salón de la Sociedad de Artesanos La Unión, en calle Riquelme 851.

En la próxima edición daremos una información más amplia sobre el temario del ampliado, comisiones organizadoras y delegaciones que concurrirán.

SIN SOLUCION EL CONFLICTO INDUSTRIA QUIMICA-FARMACIA

No obstante los esfuerzos que han hecho los trabajadores de laboratorios para llegar a una pronta solución de sus pliegos de peticiones, estos han encontrado enorme resistencia por parte de ciertos industriales que a pesar de obtener continuamente autorización para elevar sus productos, niegan a su personal todo mejoramiento económico que les permita afrontar en parte el alto elevado del costo de vida.

El lunes próximo se realizará, para algunos laboratorios, la tercera audiencia en la Junta Especial de Conciliación de la Industria Química y Farmacéutica. Los trabajadores tienen grandes esperanzas en el sentido de lograr un acuerdo favorable, en caso contrario, acelerarán todo procedimiento para solicitar el pase a la huelga.

Por su parte, la Federación ha realizado varias reuniones en las que se ha estudiado la mejor forma defender los pliegos y las medidas que deberán adoptarse si la resistencia patronal se mantiene.

MODIFICACION A LEY DE JUBILACION PEDIRA COMITE FEMENINO EE. PP.

El Comité Femenino pro reforma a la Ley de Jubilación de Empleados Particulares, efectuó recientemente una asamblea general extraordinaria, a la que asistieron representantes de la directiva ejecutiva nacional de la Confederación de Empleados Particulares de Chile, Federaciones de la Industria y Comercio, Telefónica, Utilidad Pública, Seguros y Química y Farmacia, en la que se trató sobre los trabajos realizados por la directiva en el sentido de obtener la modificación de la actual Ley de Jubilación de Empleados Particulares.

La presidenta del Comité, señora Eleana Echeverría, se refirió a que dicha reforma se basaba en el artículo vigente, donde se especifica que las empleadas particulares tienen derecho a jubilación después de los 35 años de servicio. Al término de su discurso, hizo un llamado a todas las integrantes del comité, para que mantuvieran unidas las aspiraciones de las mujeres empleadas, en el sentido de que se hiciera realidad la jubilación a los 30 años de trabajo.

A continuación, se procedió a efectuar la elección del directorio, que quedó constituido de la siguiente forma: presidenta, señora Eleana Echeverría; vicepresidenta, señora Rosalía Figueroa; secretaria general, señora Elena de Lemos; secretaria de actas, señora Hilda Guzmán; secretaria de organización, señora Amanda R. de López Mesquita; secretaria de prensa y propaganda, señora Sara Salinas; tesorera, señora Teresa Uría; protesorera, señora Luisa Plaza de los Reyes, y encargada de relaciones provinciales, señora Olga de la Fuente.

ASIMET

CURSOS VESPERTINOS DE CAPACITACION PARA EL PERSONAL DE LAS INDUSTRIAS ASOCIADAS DE ASIMET

Se comunica a los interesados que está abierta la matrícula para los siguientes cursos:

FUNDIDORES
FRESADORES
TORNEROS
ELECTROMECANICOS
SOLDADORES en aluminio

Estos cursos tendrán una duración de seis meses, con tres clases semanales de dos horas cada una; al término de ellos ASIMET otorga un diploma acreditando al alumno como especializado en el ramo respectivo.

Para más informaciones relacionadas con los cursos, dirigirse al señor Patricio Cortínez.

Departamento Técnico de ASIMET.

Moneda N.o 759 — Teléfono 60107 — 8 - 9

TRABAJADORES DE "INSA" DIERON SOLUCION A SU CONFLICTO PENDIENTE

Totalmente normalizadas han quedado las labores de la industria INSA, que por más de un mes debió paralizar sus trabajos, debido al conflicto gremial que afectó a más de 200 obreros. Más del 90 por ciento de los trabajadores reanudaron sus faenas y solamente los accidentados y enfermos no concurrieron a sus puestos. Un jefe de la fábrica declaró ayer que es necesario esperar dos o tres días para que los trabajos alcancen el ritmo normal, debido a la necesidad de poner en funcionamiento a calderas y otras maquinarias, que demandan tiempo en hacerlas funcionar.

Pobladores "La Palmilla" celebrarán sesión mañana

La Asociación de Pobladores y Propietarios de "La Palmilla", ha citado a asamblea general, para mañana, a las 9.30 horas, en el local de la bodegería "La Guitarra", Avenida Independencia 3318. En esta oportunidad, se dará cuenta del resultado de las gestiones realizadas ante la Empresa Constructora "Las Condes", a fin de que no se haga efectivo el reajuste que demanda la obra de alcantarillado y se mantenga la cuota de $ 18.000 por sitio, convenida en el año 1953. Los socios que asistan a esta reunión deberán firmar los nuevos registros de la institución.

Locatarios de la Vega Chica tendrán sesión

El Sindicato Profesional de Comerciantes Locatarios de la Vega Chica, invita a todos sus socios a reunión general que se efectuará el 13 del presente en su sede social de Andrés Bello 729. El punto principal de la reunión es la elección de la nueva mesa directiva que regirá los destinos de la institución por el período 1955-56, ante la presencia del señor Inspector del Trabajo ya designado.

COOPERATIVA QUINTA NORMAL TIENE SESION EL PROXIMO DOMINGO

La Cooperativa de Edificación Quinta Normal, cita a todos sus socios a una gran asamblea que se efectuará el domingo próximo, a las 10.30 horas, en su local de Julio Bañados 131. En esta sesión se darán a conocer importantes gestiones por parte de la directiva para la adquisición de los terrenos que están ubicados en Carrascal con Samuel Izquierdo.

Directiva que presidió ayer en el local de la Confederación Nacional de Empleados Particulares, la asamblea general que celebró el gremio con el objeto de discutir el salario vital. De izquierda a derecha, los señores Luis Barrios Barrios, Federico Mujica, Enrique Ferrando y Mario Daroch

DIVERSOS ACUERDOS ADOPTO FEDERACION DE PELUQUEROS

El Consejo Directivo de la Federación de Sindicatos de Peluqueros de Chile, ha enviado una circular a todas sus bases a lo largo del país, cuyos acuerdos son los siguientes:

1.o— De los proyectos que las organizaciones del Gremio de Peluqueros deberán presentar en este mes de octubre a las Comisiones Provinciales Mixtas de Sueldos.

2.o— Da a conocer, en síntesis, la circular N.o 69 de la Dirección de Impuestos Internos, en la que fija las normas de la aplicación y fiscalización de los impuestos que afectan al Gremio de Peluqueros y Ramos Similares.

3.o— Del acuerdo del Consejo del Banco del Estado, en que concede el Crédito Controlado para todos los profesionales peluqueros, previa presentación de una solicitud y documentos personales.

4.o— Del envío de la solicitud al Ejecutivo con un proyecto de reforma del artículo 6.o de la ley 10.343.

5.o— Sobre el otorgamiento del carnet de identidad gremial, para los dirigentes del gremio de todo el país, en lugar de la Carta Poder.

POLICIA

La Policía detuvo a un depravado: era administrador de un Hogar de Menores

Las madres piden enérgica sanción

En la tarde de ayer visitaron las oficinas de nuestro diario ocho de los 15 niños que fueron víctimas de uno de los más sórdidos dramas que puede registrar la crónica policial.

Un depravado, actualmente detenido por la policía, había convertido el "Hogar Apóstol San Pablo", ubicado en la Población San Eugenio, en el centro de sus deleznables inclinaciones.

La Congregación de la Tercera Iglesia Evangélica, de la cual es pastor el profesor Francisco León, decidió en agosto último formar el "Hogar Apóstol San Pablo", con el objeto de auxiliar a la infancia desvalida.

Un grupo de madres inició las primeras colectas, y más con fervor que con dinero levantaron los muros provisorios de la casa que serviría para albergar a niños abandonados. Para que se encargara del cuidado de los pequeños, la Tercera Iglesia Evangélica contrató los servicios de Lautaro Gallardo Avila, quien dijo que había sido sacerdote, pero que había abandonado las aulas en la Argentina, por culpa de la persecución de que eran objeto los católicos (en tiempos de Perón), y por "haberse iluminado con la gracia y la verdad que predican los evangélicos".

De esta manera, con cariño enternecedor, Lautaro Gallardo, fue ubicando a los niños abandonados y los llevó al "Hogar Apóstol San Pablo". Desde agosto hasta ahora consiguió 15 niños. Fugados de su casa, perdidos, abandonados y algunos pequeños huérfanos, formaban el séquito de la triste comedia.

Hace algunos días doña Adriana Morel de Valenzuela recibió la acongojada queja de uno de los niños.

El escándalo cundió rápidamente, y la Tercera Iglesia Evangélica puso en manos de la policía de Investigaciones los antecedentes de uno de los más tenebrosos traficos.

Lautaro Gallardo Avila fue detenido y puesto a disposición del Tribunal, acusado de haber satisfecho sus más bajos instintos con la totalidad de los 15 niños —algunos de ellos muy enfermos— sellados bajo el inocente nombre de "Hogar Apóstol San Pablo".

Con el descubrimiento de este horrible drama aparecieron algunas madres de pequeñuelos perdidos, quienes se han hecho parte en el proceso criminal contra el depravado.

Estas madres, acompañadas de sus pequeños hijos, visitaron ayer tarde las oficinas de redacción de nuestro diario para hacer públicas su protesta y solicitar de la justicia el apoyo necesario para sancionar uno de los más negros acontecimientos de que puede dar noticia la historia policial de los últimos tiempos.

"Justicia" pidieron ayer los pequeños que fueron víctimas de un tenebroso drama en el Hogar San Pablo. Estos niños son: Osvaldo Isidoro Villanueva Valenzuela, 10 años; David Segundo Olea Hernández, 14 años; Guillermo Basurto Ramos, 11 años; Manuel Espinoza Frikack, 5 años; Jaime Espinoza Frikack, 3 años y medio; José Dagoberto Verdugo, 8 años; Alberto Espinoza Cerda, 9 años, y Héctor Omar Contreras Cid, 8 años.

LA POLICIA SIGUE LA PISTA DE 3 MALEANTES AUTORES DE UN ASALTO

La policía de Investigaciones se encuentra tras la pista de tres delincuentes que el miércoles recién pasado asaltaron a la obrera Clara Luisa Cruz Riquelme, le sustrajeron dinero y prendas de vestir y la ultrajaron.

El hecho ocurrió en el camino del Guanaco, a las 19 horas del miércoles 5 del presente. La mujer, gravemente herida, fue trasladada al Hospital José Joaquín Aguirre, donde recibió las atenciones de urgencia, después de las cuales quedó hospitalizada.

Según nuestros antecedentes, los autores serían tres delincuentes que responden a los apodos de "El Indio", "El Cano" y el "Venegas".

POSTERGADA PARA HOY LA CAUSA DE GUILLERMO GUZMAN

Para hoy postergó la Segunda Sala de la Corte de Apelaciones la vista de la solicitud de excarcelación bajo fianza del joven Guillermo Guzmán Tronconso, provista favorablemente con consulta a dicho tribunal, por el ministro don Julio Aparicio Pons, que instruye el proceso por el asesinato de la millonaria Zoila Elena Tronconso Valdivieso.

Pidió la suspensión el abogado patrocinante del reo don José Otero Bañados, quien alegará la causa en la vista de hoy.

Ayer allanaron un matadero clandestino

Carabineros de la Subcomisaría de Antonio Varas allanaron, a las 11.30 horas de ayer, un matadero clandestino ubicado en la calle Alpatacal N.o 1644, de propiedad de Aníbal Humberto Garrido.

Los carabineros pusieron a disposición de la justicia a los diferentes obreros y el dueño del matadero.

Antecedentes contra Xenia Monty recibió ayer la Corte Suprema

En la próxima semana entrará la Corte Suprema a conocer el recurso de queja planteado por el empresario del Folies Bergere, Jules Borkon Strogovich, contra la sentencia confirmatoria de la Corte del Trabajo, la cual acogió la querella deducida contra el recurrente por la espectacular vedette francesa Xenia Monty, conocida en su vida civil por Gabrielle Blanche Montagne.

El Procurador del Número, don Humberto Contreras, entregó ayer a la Corte Suprema recortes de diversos diarios de la capital, incluyendo una información publicada por LA NACION el 20 de diciembre de 1954, de las cuales fluiría el concepto de que la gentil artista abandonó por su cuenta y riesgo a la Sociedad de Producciones Parisinas "Artes y Espectáculos", que dirigía Borkon.

Recurso de queja será conocido en la próxima semana

El escrito presentado por el señor Contreras dice que Xenia Monty "abandonó voluntariamente el Folies Bergere, negándose a continuar trabajando mientras no se le mejorara su remuneración, motivo por el cual incurrió en la medida disciplinaria de suspensión, conforme a los términos del contrato".

La escultural actriz pidió en su demanda judicial el pago de 182 mil francos por los 28 días trabajados, la rescisión del contrato de trabajo que la ataba a Borkon y el pago del pasaje a París por vía aérea. Aseguró ganar cuatro mil francos diarios por su presentación en el Teatro Victoria, 2 mil francos de viático y 500 francos al día para sus gastos de maquillaje.

A pesar de que de común acuerdo, entre el empresario y sus artistas, todo litigio entre ellos debía ser llevado hasta el Tribunal del Sena, la estrella referida, después del descomunal incidente que promovió en plena calle Huérfanos, al abandonar el Folies Bergere, presentó su demanda al Sexto Juzgado del Trabajo de Santiago, logrando un fallo favorable a sus intereses. La Corte del Trabajo confirmó la sentencia, razón que ha movido a su contrincante a recurrir de queja a la Corte Suprema. Los ministros contra quienes recurre Jules Borkon son los señores Julio Augier, Gustavo de la Cerda y Víctor López, quienes informarán en la semana entrante.

En representación del citado empresario actúa por poder el abogado don Mario Torres Rojas. Jules Borkon, entretanto, está residiendo en la actualidad en París, en plena Avenida de los Campos Elíseos N.o 33, desde donde envía frecuentes cablegramas para conocer el estado del proceso que en su contra se le sigue en este último país.

Corte Suprema dejó a firme declaración de inocencia de presuntos asesinos

El fallo evacuado ayer por la Corte Suprema fue declarado sin lugar al recurso de queja interpuesto por el señor Ernesto Fernández Melgarejo y su esposa, doña Georgina Broquaire de Fernández, contra la resolución de la Corte de Valparaíso, la que al reconocer una providencia del juez del Tercer Juzgado del Crimen de esa ciudad, don Benjamín Melo, levantó la encargatoria de reos que afectaba a Thalia Broquaire de Rosenquist y a su esposo Eric Rosenquist Grundy.

Los recurrentes han acusado al matrimonio Rosenquist de haber dado muerte por medio de envenenamiento a la millonaria porteña señora Blanca Mazzini viuda de Broquaire, fallecida el 21 de octubre en 1953 en el Hospital Alemán de Valparaíso. Dicha dama era madre de ambas litigantes.

Thalia Broquaire, que había obtenido de su madre que gran parte de su fortuna le fuera legada, trató al día siguiente del deceso de pedir la posesión efectiva de la cuantiosa herencia, despertando con esta actitud las sospechas de su hermana Georgina y del marido de ésta. Esta duda se concretó a través de una denuncia a la policía, acreditando varios médicos que la muerte había sido producida por envenenamiento. Las conclusiones de la autopsia y el informe toxicológico mantuvieron concordancia en que doña Blanca Mazzini había fallecido envenenada. Se estableció que el principal factor de este desgracia fue la dosis excesiva de sedantes hipnóticos que le fue suministrada momentos antes de su deceso.

El juez don Benjamín Melo procedió, ante los hechos, a encargar reos a Thalia Broquaire y a su marido don Eric Rosenquist, ordenando la prisión de ambos.

El cadáver de la anciana, por orden judicial, fue exhumado en noviembre de 1953, y estuvo en la Morgue hasta enero de este año. El matrimonio Rosenquist recurrió a la Corte de Valparaíso, proponiendo a los Ministro de la 2.a Sala, Sres. Enrique Correa, Wenceslao Olate y Angel Fuentes, pronunciarse sobre el sensacional caso.

Después de largas deliberaciones, el tribunal acordó levantar la encargatoria de reo a los dos afectados por la determinación del juez señor Melo, dejándolos incondicionalmente en libertad.

Contra esta medida fue deducido el recurso de queja, el que al ser desechado ayer por el primer tribunal del país deja a firme la inocencia de Eric Rosenquist y Thalia Broquaire. Estos últimos, en su defensa, aseveraron que la anciana falleció a causa de una hemorragia cerebral.

Aparte de la acusación sostenida por Georgina Broquaire y su marido, don Ernesto Fernández, solicitaron también al juez de Limache que declarara en interdicción a Thalia Broquaire, materia que aún se encuentra pendiente.

MUEBLES DE PINO
LIQUIDO
DORMITORIOS
COMEDORES
LIVINGS
Gran stock muebles sueltos
Facilidades de pago
NICANOR MARTICORENA
CASA DE REMATES
MONEDA 778

ANTEOJOS
RODOLFO HAMMERSLEY
AGUSTINAS 1090
Esquina de Bandera
Casilla 3898. Teléfono 88075
SANTIAGO

HECHURAS FINAS
Especialidad en: pantalones para dama (ajuste a gusto), $ 1.000.— Dos piezas, señora, $ 2.000.— Terminaciones de primera
D. JULIOS.
CORTADOR SASTRE
Alameda 980, Esq. Arturo Prat
Entrepiso, local 103

El Día del Mutualismo Americano será celebrado

Confederación efectuará entrega de diplomas de honor en sesión solemne

La Confederación Mutualista de Chile celebra hoy el Día del Mutualismo Americano, para cuyo efecto ha confeccionado un vasto programa a realizarse en la sede de la Confederación, San Diego 20, a las 18.30 horas, sujeto al siguiente programa:

15 horas. — Sesión de Consejo Ejecutivo Nacional con participación de todos los delegados representantes de provincias.

18.30 horas.— Velada conmemorativa del "Día del Mutualismo Americano.

1.o) Discurso de apertura por el primer vicepresidente, don Marcial Cáceres Ugarte.

2.o) Conferencia dictada por el presidente honorario de la Confederación, y actual vicepresidente de la Confederación Latinoamericana de Mutualidades, don Adán Verdugo Ramos Bustos, quien se referirá a la creación y trascendencia del movimiento mutual en Latinoamérica y su significado en bien de la hermandad de los pueblos latinoamericanos y Alianzas del Primer Congreso Internacional Mutualista celebrado en Chile en el año 1953 e historia del movimiento mutualista en los diversos países.

3.o) Programa Cultural a cargo del Departamento de Educación y Cultura de la Confederacin Mutualista y entrega de diplomas y premios a las instituciones, profesorado y alumnos de las escuelas de las instituciones de la capital. Discurso del presidente del Departamento, don Luis Flores Fernández.

4.o) Homenaje a la Sociedad "Artesanos La Unión", de Santiago, fundadora de la Primera Escuela Nocturna para obreros creada en Chile.

5.o) Discurso del presidente de la Federación Provincial Mutualista de Santiago, don Leopoldo Palma Sepúlveda, quien a nombre de las 45 entidades adheridas a la Federación y de las sociedades agraciadas con la distinción de honor, agradecerá la entrega de los diplomas.

Habrá un programa artístico a cargo de don Enrique Giusti, acompañado por artistas líricos del Teatro Municipal. La Confederación Mutualista ha enviado invitaciones a diversas autoridades, parlamentarios, dirigentes honorarios y de las diversas instituciones, y reitera esta invitación para que todas estas personas prestigien con su presencia a los actos mencionados.

A continuación, detallamos la nómina de sociedades, profesores y alumnos agraciados con diplomas y premios que serán entregados hoy.

DIPLOMAS DE HONOR.— A las siguientes instituciones participantes:

MUTUAL "UNION DE LOS TIPOGRAFOS", con su Instituto Técnico Comercial "Victorino Laynez" (cursos de flores artificiales, camisería, muñecas, peluquería, modas y dactilografía al tacto, sistema Dactilograf).

MUTUAL DE SUBOFICIALES EN RETIRO, Sectional "Luis A. Soto", cuya Escuela Técnica Femenina estuvo representada por sus cursos de corte y confección.

MUTUAL "ESTRELLA CHILENA" DE SEÑORAS, cuya Escuela Técnica Femenina "Trinidad Donoso de Morán", participó con sus cursos de moda y peluquería.

MUTUAL "SAN EUGENIO", cuya Escuela Vocacional "Pedro Cárdenas Núñez", se hizo presente con sus cursos de modas.

MUTUAL "JUAN MIGUEL DAVILA BAEZA", cuya Escuela Técnica "Augusto Villanueva", presentó sus cursos de modas.

MUTUAL DE CARPINTEROS Y EBANISTAS "FERMIN VIVACETA", cuya Escuela Técnica Profesional "Toribio Triñón Sepúlveda", exhibió cursos de muebles y modas.

DIPLOMAS DE HONOR.— A los siguientes profesores concurrentes:

1.o Del Instituto Técnico Comercial "Victorino Laynez": la señora Olga Umaña de Alvarez (flores artificiales, camisería y muñecas).

2.a Señorita Elba Saavedra Ubilla (cursos de modas).

3.a Señora Gabriela Saavedra de Aguirre (cursos de peluquería).

4.a Señor Arcel M. O. Sepúlveda Arcelez (cursos de taquigrafía y dactilografía, Sistema Dactilograf).

De la Escuela Técnica Femenina de la Mutual de Suboficiales en Retiro "Luis A. Soto":

1.a Señora Graciela Morales de Bulnes (cursos de corte y confección).

De la Escuela Técnica Femenina "Trinidad Donoso de Morán":

1.a Señora Graciela Morales de Bulnes (cursos de modas).

De la Escuela Vocacional "Pedro Cárdenas Núñez":

1.a Señora Graciela Morales de Bulnes (cursos de modas).

De la Escuela Técnica "Augusto Villanueva":

1.a Señora Graciela Morales de Bulnes (cursos de corte y confección).

De la Escuela Técnica Profesional "Toribio Triñón Sepúlveda":

1.a Señora Graciela Morales de Bulnes (cursos de tapicería, adornamental y muebles de estilo).

2.a Señorita Emelina Valdés (cursos de modas).

DIPLOMAS DE ESTIMULO.— A las siguientes mejores alumnas:

Del Instituto Técnico Comercial "Victorino Laynez": de la Mutual "Unión de los Tipógrafos", señorita Sara Urrutia de Hernández; señorita Clotilde Reyes F.

De la Escuela Técnica Femenina de la Mutual de Suboficiales en Retiro "Luis A. Soto", señorita Julia Neira M.

De la Escuela Técnica Femenina "Trinidad Donoso de Morán" de la Mutual "Estrella Chilena de Señoras", señora Lidia Rojas Osorbal.

De la Escuela Vocacional "Pedro Cárdenas Núñez", de la Mutual "San Eugenio", señora Geraldina Ladrón de Guevara de Muñoz.

De la Escuela Técnica "Juan Miguel Dávila Baeza, señorita Concepción Hernández.

De la Escuela Técnica Profesional "Toribio Triñón Sepúlveda", de la Mutual de Carpinteros y Ebanistas "Fermín Vivaceta", señora Elba Ubeda de Garrido.

A las siguientes mejores alumnas foráneas 1954:

Del Instituto Técnico Comercial "Victorino Laynez" de la Mutual de los Tipógrafos", señorita Ana Méndez Gonzales y señorita Julia Flores.

De la Escuela Técnica Femenina de la Mutual de Suboficiales en Retiro "Luis A. Soto", señorita Ana Matamala.

De la Escuela Técnica Femenina "Trinidad Donoso de Morán" de la Mutual "Estrella Chilena" de Señoras, señora Clarisa Carmona.

De la Escuela Vocacional "Pedro Cárdenas Núñez", de la Mutual "San Eugenio", señora Elsa Bascuñán de Acuña.

De la Escuela Técnica "Juan Miguel Dávila Baeza, de la Mutual Juan Miguel Dávila Baeza, señorita Elba Arriagada.

De la Escuela Técnica Profesional "Toribio Triñón Sepúlveda", de la Mutual de Carpinteros y Ebanistas "Fermín Vivaceta, señora Irma Caldera.

PREMIOS Y DISTINCIONES ESPECIALES. — a) A la profesora que atendió mayor número de cursos mutualistas, señora Graciela Morales de Bulnes (Escuela Técnica Femenina de la Mutual "Luis A. Soto", Escuela Técnica de la Mutual "Estrella Chilena" de Señoras, de la Vocacional de la Mutual "San Eugenio" y de la Mutual "Juan Dávila Baeza"; un servicio de té, donado por la señora Clotilde Acuña de Flores.

b) A la profesora que atendió mayor número de cursos en la misma mutual, señora Olga Umaña de Alvarez, (cursos de flores artificiales, camisería y muñecas de Instituto Técnico Comercial "Victorino Laynez", de la Mutual de los Tipógrafos"). Premio donado por don Jorge Meléndez Escobar, una artística bandeja de cobre.

c) Al comisario de la especialidad, profesor de dactilografía y taquigrafía, por la difusión de sus métodos propios de esos ramos comerciales, señor Arcel M. O. Sepúlveda (cursos de dactilografía y taquigrafía del Instituto Técnico Comercial "Victorino Laynez", de la Mutual "Unión de los Tipógrafos"). Diploma de estímulo con mención honrosa.

Don Adán Verdugo Ramos Bustos, vicepresidente de la Confederación Latinoamericana de Mutualidades y presidente honorario de la Confederación Mutualista de Chile

LA INDUSTRIA ELECTRICA ES UN ORGULLO NACIONAL

Anoche la Asociación de Industriales del Ramo Eléctrico celebró, en compañía de la prensa, su primer aniversario, con el objeto de dar a conocer la labor desarrollada en los últimos meses. El presidente, señor Joaquín Bigas, distribuidor en el ramo de fluorescentes, al ofrecer la manifestación, dio a conocer algunos aspectos importantes relacionados con la distribución del material eléctrico y dijo:

"En la actualidad el país desconoce la intensa labor desarrollada por la industria eléctrica, y digno de notarse es el hecho que casi todos los aparatos que se consideran de lujo —por motivos ignorados— son fabricados en Chile. Sin embargo, estos aparatos fabricados por obreros chilenos, con materia prima nacional, están siendo gravados en forma injusta, lo que encarece su venta y no permite su goce natural a las clases más necesitadas".

Agregó: "Un refrigerador no es objeto de lujo; un radio tampoco es suntuario, pero el atavismo y la mala propaganda han hecho de ellos artículos que se consideran casi extraordinarios."

La Asociación de Industriales Comerciantes en el ramo eléctrico tiene ahora el firme propósito de llegar hasta todas las clases sociales, para dar a conocer en forma exhaustiva la labor de veintidós y de grandes proporciones que desarrollan en las fábricas y el comercio.

Agencia de "La Nación"
ROBERTO CARRASCO ORTEGA
Arturo Prat 1561

PERSIANAS CALVANESE
Todos los tipos. Arreglos en general. Despache a previsia. Precios módicos. 30 años de prestigio. Persianas venecianas.
AVENIDA MATTA 1136
TELEFONO 50147

OCASION:
$ 20.800.—
LIVING REINA ANA, con cojines tapizados en rico gobelino.
$ 36.500.—
Precioso amoblado de comedor, buffet, vitrina, licorera, bar; regia mesa, seis sillas tapizadas en felpa. Estado general flamante.
657 — Nateniel — 657

DEFUNCIONES

Ha dejado de existir nuestro querido drudo, señor

LUIS ABALOS CRUZ
Q. E. P. D.

Sus restos serán sepultados hoy en el Cementerio General. El entierro partirá después de una breve tejo que se oficiará en la Capilla de la Clínica Santa María, a las 9.30 horas.

La familia.

Ha dejado de existir nuestra querida madre, hermana y tía, señora

SABINA ASTORGA vda. de ANABALON

Sus restos serán sepultados hoy en el Cementerio General. Después de una misa que se oficiará por el descanso de su alma, a las 10 horas, en la Iglesia San Nicolás de Plentino (Santa Elena N.o 2229).

La familia.

Ha dejado de existir nuestra querida madre, suegra y abuelita, señora

ELCIRA BARRERA vda. de CAMPOS

Sus restos serán sepultados mañana, en el Cementerio General, a las 11.30 horas, partiendo el cortejo desde la Iglesia Apóstol Santiago (calle Bernal del Mercado 450), donde se oficiará una misa por el eterno descanso de su alma, a las 10.30 horas.

La familia.

Ha dejado de existir el San Bernardo, nuestro querido esposo, padre y abuelito, señor

GERMAN BESOAIN PINEDA

Sus funerales se efectuarán el sábado, en el Cementerio de la localidad, partiendo el cortejo de su casa habitación, calle Bulnes 1045, a las 16.30 horas.

La familia.

Resp. Loz. "Armenia" N.o 1[illegible]

Ha pasado a decorar el Oriente Eterno nuestro Q. H. [illegible] honorario del Taller [illegible]

LUIS ABALOS CRUZ

Rogamos a nuestros HH. se acompañarnos a la entrega de los despojos materiales al seno de nuestra madre tierra, que tendrá lugar hoy en el Cementerio General, saliendo el cortejo a las 16.30 horas desde la Clínica Santa María.

El Venerable Maestro.

Braulio Saavedra, en "Cohete", 1.o en Adiestramiento

LLEGO ROJAS

En el DC6, de itinerario de LAN-CHILE, regresó ayer de Buenos Aires, el pugilista profesional y actual campeón de la categoría gallo, Arturo Rojas, quien realizó dos combates en cuadriláteros transandinos, obteniendo sendos triunfos. Peleó anteayer con Juan Bishop, a quien superó en el noveno round, por KOT. Estuvo dirigido en sus representaciones por el competente coach Sabino Villarroel. Mario Garrido y Daniel Reinoso permanecerán en Buenos Aires hasta cumplir los compromisos contraídos con la Empresa del Luna Park. Conversamos ayer con el joven campeón, quien nos declaró que venía muy contento con su actuación en los rings bonaerenses, "donde — nos dijo— obtuve dos victorias que merecieron una buena crítica de la prensa deportiva de Buenos Aires. Creo que gusté al público, quien aplaudió mi desempeño ante Bishop, que está en el segundo lugar del ranking de su categoría. Ahora esperaré que vuelva Villarroel, para hacer nuevos proyectos".

En la prueba principal del Concurso Hípico de la Escuela de Carabineros.— Carlos Paulsen ganó la otra competencia de adiestramiento.— El torneo proseguirá y terminará mañana.

El capitán de Carabineros, Braulio Saavedra, montando a "Cohete", obtuvo el primer lugar en la competencia principal "Prueba de Adiestramiento Categoría Mediana", del Concurso Hípico Oficial organizado por la Escuela de Carabineros de Chile, y que se cumplió ayer, con éxito brillante, en el jardín de saltos que esta institución posee en Avenida Antonio Varas.

En la prueba "Adiestramiento, Categoría Fácil", el triunfo correspondió al capitán Carlos Paulsen, de la Escuela de Caballería, montando a "Colgüe".

Los resultados generales de la reunión ecuestre de ayer, fueron los siguientes:

PRUEBA DE ADIESTRAMIENTO, CATEGORIA "FACIL".— 1.o, capitán Carlos Paulsen, en "Colgüe", con 157 1|2 puntos, de la Escuela de Caballería; 2.o, señorita Marie L. Vowerck, en "Adalid", con 143,95 puntos, del Club de Polo y Equitación "San Cristóbal"; y 3.o, capitán José Mela, en "Huachipato", con 134 1|2 puntos, de la Escuela de Caballería.

PRUEBA DE ADIESTRAMIENTO, CATEGORIA "MEDIANA".— 1.o, capitán Braulio Saavedra Morales, en "Cohete", con 20 puntos, de la Escuela de Carabineros; y 2.o, capitán Guillermo Squella, en "Pintor", con 107 puntos, de la Escuela de Caballería.

Esta competencia proseguirá hoy, con el siguiente programa: 10 horas: Prueba para Oficiales de Carabineros; 14.30 horas: Prueba especial para damas, IV categoría y verticales.

Participarán en estas pruebas destacados jinetes de actuación internacional, como los capitanes señores Leuemberg y Aranda, y mayor Opazo, de Ejército; los señores Larraín, Echeverría y Correa, por clubes civiles; las amazonas señoritas Frankel, James y Bichendarita, y los representantes de Carabineros, capitanes Mendoza, Rojas y Rodríguez, y los tenientes Labbé y Salgado.

Se pondrá fin al concurso, mañana domingo, con el siguiente programa: 9.30 horas, 3a. categoría; 14.30 horas, 1a. categoría, 2a. categoría, y equipos.

BOCA, RIVER e INDEPENDIENTE

Dos escenas de la última jornada oficial del fútbol argentino. En el grabado de la izquierda, Mario Boyé, el celebrado delantero internacional de Boca Juniors, apoya oportunamente a Rosello, en el match que los xenéises perdieron por 1 a 0 con Lanús, inesperadamente. A la derecha, un momento en el cotejo Independiente-Vélez. Ganaron los rojos 3 por 1, y pasaron a la punta. La acción muestra uno de los goles marcados por Grillo.

En lo que respecta a la fecha que viene, la vigésima, no promete ser duradero el equilibrio alcanzado entre Boca Juniors, River Plate e Independiente en el primer puesto del campeonato de fútbol argentino.

Boca Juniors e Independiente, por de pronto, serán los autores de uno de los partidos. River Plate, jugará con Huracán, cuya capacidad actual es bastante aproximada a la suya. Racing, que escolta a los vanguardistas con haberes inferiores en dos puntos, jugará con Lanús.

La simple mención de los encuentros indica que la primera posición del torneo tambalea a todo lo largo de la que promete ser una de las más álgidas jornadas: la que se cumple mañana.

La zona de combate contra el descenso ofrece también buen campo de lucha. Rosario Central, que marcha último, recibirá al combativo Chacarita Juniors. Dos de los tres equipos que marchan penúltimos —Tigre y Ferrocarril Oeste—, serán autores de un difícil encuentro. Platense —el tercer penúltimo— visitará a Vélez Sarsfield, uno de los sedientos de rehabilitación que, además, anda escaso de puntos. Tan sólo supera por tres a Rosario Central, San Lorenzo y Estudiantes, que forman parte del grupo de los antepenúltimos, también serán enemigos directos. Otro antepenúltimo, Newell's Old Boys, irá al difícil encuentro de Gimnasia y Esgrima.

Salvo los casos de Gimnasia y Esgrima, Chacarita Juniors, Lanús, y en alguna medida Huracán, todos los equipos que actuarán mañana, deberán pisar el césped con paso fuerte.

Aunque es difícil deducir cuál de los ocho será el más bravo encuentro, no cabe duda que será toda una sensación el partido que jugará Independiente en el Estadio de Boca Juniors. Allí se confrontarán dos de las expresiones más extraordinarias del fútbol argentino. Y lo harán en instantes en que Independiente, torciendo su tradición, se ha convertido en una fuerza avasallante en la segunda rueda del campeonato. En el pasado, este notable equipo procedía al revés; lo que parece ocurrir es que Independientes, después de haber satisfecho las demandas de sus mejores jugadores, está en posesión ahora de un elenco dispuesto a todos los esfuerzos. Boca, por contraste, está cediendo terreno cuando necesitaba la continuación de la regularidad de sus hombres, en vista de que se aproxima la batalla final del torneo. Boca termina de perder, casi inexplicablemente, frente a Ferrocarril Oeste y a Lanús. Sin embargo, el hecho de que deba jugar en su cancha y que su enemigo sea Independiente, será motivo para que los boquenses traten de recuperar el temple perdido.

Será también un gran partido el que deben sostener River y Huracán. La escuadra riverplatense tiende a recuperarse de su reciente crisis, mientras que Huracán mantiene intactas las energías que le permitieron romper el círculo de sus pasados fracasos. Racing, en su Estadio, se encontrará con un enemigo definidamente peligroso por su audacia.

Esta fecha será la vigésima del campeonato, y cuando haya sido transpuesta, señalará el cumplimiento de sus dos terceras partes.

Esta jornada, en la primera rueda, terminó con los siguientes resultados: en lo que fue un tremendo duelo, igualaron en un-gol, Independiente y Boca. Con una desesperada acción defensiva, River consiguió mantener frente a Huracán su victoria por 3 a 2. Lanús, contundente, superó por 4 a 2 a Racing. Aunque abrió el score, Estudiantes perdió frente a San Lorenzo por 2 a 1. Vélez Sarsfield, que ganaba por 2 a 0, superó finalmente a Platense por 2 a 1, en un final dramático; hubo tres expulsados en este match. Ferrocarril Oeste venció fácil a Tigre por 3 a 1. Cinco minutos antes de terminar el partido, Gimnasia y Esgrima igualó a uno con Newell's Old Boys. Chacarita, finalmente, ganó el match que jugó contra Rosario Central, por 4 a 2.

COPA DIRECTOR DE "LA NACION"

Este será el trofeo máximo que entrarán a disputar desde hoy, por la Competencia Oficial Interna del Deportivo LA NACION, ocho de los más calificados elencos futbolísticos de esta casa periodística.

La reunión inaugural de esta tarde tendrá por escenario la Cancha Club Hípico, y se verá realzada con la presencia de altas autoridades de la empresa, y de Ruth Baltra y otras agraciadas ex candidatas al Concurso "Reina del Deporte", organizado por nuestro diario el año pasado. El acto de hoy será amenizado por una banda del Regimiento Buin, y se iniciará a las 14.30 horas, con un desfile general de todos los equipos participantes.

El programa que se ha confeccionado para esta primera fecha del torneo, consulta los siguientes encuentros:

A las 15 horas: Talleres Nocturnos con Administración; árbitro, Jaime Solís.

A las 16.30 horas: Radiomanía con Deportivo Eduardo Barrera; árbitro, Eugenio Yusta.

Director de turno para ambos cotejos fue designado Nicolás Alvarez, secundado por Esteban Viruhuraiza y Fernando Rocco.

BOXEO al día

Púgiles del México Boxing Club y del Alberto Hurtado B. C. actuarán esta noche en el ring de la calle San Pablo 1617.

El programa es el siguiente: Manuel Gallardo, del México, con Luis Marambio, del Alberto Hurtado. Manuel Garcés, del México, con Luis Silva, del Alberto Hurtado. Rubén Aracena, del México, con Jacinto Herrera, del Alberto Hurtado. Marcos Tobar, del México, con Oscar Lizana, del Alberto Hurtado. Octavio Gómez, del México, con Luis Miranda, del Alberto Hurtado. Nagel González, del México, con Raúl Pardo, del Alberto Hurtado. Match de fondo: Juan Vargas, del México, con Carlos Allendes, del Alberto Hurtado.

Para mañana, a las 11.30 horas, está citado el directorio del México Boxing Club y las Comisiones respectivas, que tienen a su cargo la elaboración total de las festividades de la celebración de los 21 años de vida de la mencionada institución.

El México B. C. celebrará, a fines del presente mes, su 21.o aniversario, con un programa de seis días dedicados a esta efemérides.

—oOo—

CHICAGO, 7.— (UP).— El campeón mundial de peso mediano, Carl Olson, defenderá su título contra el ex campeón Ray Robinson, en el "Chicago Stadium", el 4 de noviembre.

El International Boxing Club anunció hoy la firma del contrato.

Este será el cuarto combate en que participará Olson en defensa de su título.

Kid Gavilán, Rocky Castellani y Pierre Langlois trataron, sin éxito, de arrebatárselo.

Para Robinson será el séptimo combate de la campaña que emprendió con el fin de reconquistar el título, después de 30 meses de inactividad.

—oOo—

ESTA NOCHE, a las 21.30 horas, finalizará el Campeonato Interno Ferroviario que organiza anualmente la Asociación Ferroviaria, para designar su equipo al Campeonato Nacional, en su local de Exposición 249.

PROGRAMA.— Mosca: Luis Torres con Claudio Jones (ex vicecampeón de los Barrios). Gallo: Luis Quezada con Carlos Ramírez. Pluma: Víctor Cepeda con Jorge Quezada. Liviano: Luis Quintana con Oscar Figueroa. Liviano Ligero: Julio Asenjo con Luis Gutiérrez. Medio Liviano: Juan Contreras con Santiago Morán.

Además, habrá dos buenos preliminares fuera de Campeonato.

—oOo—

CHICAGO.— (UP).— El ex campeón mundial del peso medio, Sugar Ray Robinson, va a tener ocasión, a los 34 años de edad, de intentar la reconquista de su título de manos del actual campeón, Carl Bobo Olson, el próximo 4 de noviembre, en el Chicago Stadium.

La pelea fue anunciada ayer por el International Boxing Club.

Robinson ha derrotado a Olson dos veces, una con un nocaut técnico, en 13 rounds, el 25 de octubre de 1950, en Filadelfia, y la otra, por decisión, en una pelea a 15 rounds celebrada en San Francisco, el 13 de marzo de 1951.

Club Flecha formó una Sociedad Inmobiliaria

En fecha reciente se constituyó la Inmobiliaria Deportivo Flecha S. A., con un capital suscrito de 4 millones de pesos, divididos en cuatro mil acciones. La comisión organizadora de la nueva entidad, la integran los señores Rolando Aliaga, Segundo Letelier, Luis Paretto, Humberto Martones, Fernando Pizarro, Tito Díaz, Vicente Meza, Ramón Zavala, Enrique Vicario, Omer Jaramillo, Carlos Varas, Osvaldo Martínez, César León, Humberto Pinto Díaz, Jorge Méndez Escobar, y Víctor Zúñiga.

La sede de la sociedad quedó instalada en Avenida General Velásquez 0101, donde atenderá el registro de acciones y su transferencia. El gerente, Humberto Sáez, dará cualquier detalle, diariamente, desde las 20 horas.

La iniciativa del Club Flecha ha sido muy bien recibida, pues se trata de un esfuerzo de una entidad amateur y que busca el progreso en sus diferentes actividades. La Sociedad Inmobiliaria se encargará de la construcción de un gimnasio y luego procurará ampliar el campo deportivo, para satisfacer las necesidades de sus distintas ramas.

FERMIN EL AS DE LOS PRECIOS BAJOS

OTRO GOOOOOL...! DE fermin!

Fermín, el As de los precios bajos... golea siempre a la Competencia

POLLA DEL FUTBOL GRATIS

TRAJES PARA CABALLEROS, EN GRAN VARIEDAD DE CASIMIRES, A $ 4.500.—

CONCURSO DEPORTIVO LA NACION auspiciado por Fermín SASTRERIA

PREMIO MAYOR: $ 5.000.—

PARTIDO CLAVE

AUDAX ITALIANO (...) — COLO COLO (...)

En los siguientes partidos indique solamente el ganador a el empate:

	GANADOR
Magallanes-Everton	
U. Católica-Rangers	
Wanderers-U. Española	
O'Higgins-Green Cross	
Palestino-U. de Chile	
Ferro-Santiago Morning	

NOMBRE .....

DIRECCION .....

IMPORTANTE.— En cada sobre deberá enviarse un solo cupón incluyendo, además, una estampilla de timbre o correo, por valor de $ 2.—

FERMIN EL AS DE LOS PRECIOS BAJOS

ARBITROS

Julio Cativa, árbitro uruguayo, debutará hoy dirigiendo el partido de Ferrobadminton con Santiago Morning, en Santa Laura. Las demás designaciones recayeron en los siguientes referees: Danor Moraels, para Magallanes-Everton; Sergio Bustamante, para Wanderers-Unión Española; Carlos Robles, para O'Higgins-Green Cross; Pedro Prieto, para Palestino-U. de Chile; Claudio Vicuña, para Audax-Colo Colo, y José L. Silva, para U. Católica-Rangers.

SKF
Para cada caso el rodamiento preciso

Green Cross

Mañana será inaugurada nueva sede social de la entidad cruzada.— Otras noticias.

EL MARTES 11 del presente a las 13.30 horas se llevará a efecto el coctel de honor con que el directorio general del Club de Deportes Green Cross inaugurará su nueva sede social en calle Bandera 120 acto éste que la entidad cruzada dedicará en forma especial a las autoridades deportivas nacionales y a la prensa y radio metropolitanos.

—oOo—

SE HA FIJADO el sábado 22 del actual, como fecha oficial de realización del banquete íntimo, para socios y familiares, con que está institución celebrará el fundacionalmente de su nueva sede social. Las tarjetas de adhesión ya están a disposición de los interesados en la misma secretaría general.

—oOo—

SE NOS ENCARGA avisar a los socios que deseen trasladarse a Rancagua el domingo 10 para presenciar el partido del cuadro de honor con O'Higgins, que se ha contratado para ello un micro especial que partirá desde la Plaza Bulnes a las 10 horas de ese día. Las inscripciones están abiertas para utilizar este servicio.

FUENTES DE SODA, CLUBES Y RESTAURANTES

Sirvan exquisitos churrascos, hot-dogs y tostadas con nuestras LONCHERAS, que garantizan el futuro de su local

ATENCION ESPECIAL A PROVINCIAS

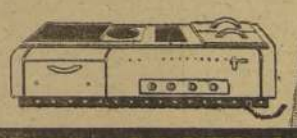

OPPICI Y DE DEO LTDA.
PORTUGAL 700 · TEL. 397471 · CAS. 6063

TAURUS Publicidad

LA MEJOR TAJADA CON CORTADORA Scottie Bell

OTRA DE LAS MARAVILLAS TECNICAS PARA EL HOGAR, DE INVENCION ALEMANA.

Rebanadas exactas, del grosor que se desee, sin desperdiciar absolutamente nada de la carne (cruda o asada), del pan fiambre o verduras.

Piense Ud. que su casita de SCOTTIE BELL, necesita.

DISTRIBUIDOR EXCLUSIVO
MANFREDO BRAUCHLE
BANDERA 84 - OF. 110 - FONO 85105 - STGO
FABRICANTES VALENCIA Y CIA. LTDA.

Parece una final el match Palestino - "U"

Mucho público llevará mañana el match de Palestino con Universidad de Chile, a jugarse en el Estadio Santa Laura, y que corresponde, a la 18a. fecha oficial del campeonato profesional. La posición de ambos, punteros el cuadro tricolor y segundo el de la "U", señala por sí sola las bondades de los protagonistas, para quienes este compromiso tiene el carácter de decisivo. Si triunfa el equipo de colonia, prácticamente asegurará su opición al título de campeón, y ya con 8 puntos de ventaja sería muy difícil darle alcance. En cambio, si la victoria pertenece a la "U", se ahondarían sus posibilidades en lo que resta del torneo, pues quedaría a sólo 4 puntos, y con un partido menos que el líder, ya que le falta disputar el clásico con la UC.

El partido de tricolores y azules se insinúa como uno de los mejores de la jornada. Palestino practica un buen fútbol y sabe concretarlo en goles, apareciendo también como el más efectivo del campeonato. La "U" ha cumplido una exitosa campaña, en la que figura un triunfo sobre el líder, la única caída que tiene en el rival de mañana. En el match de la primera rueda los estudiantes ganaron 4 por 2, score que bien pueden repetir ahora en la revancha. Vienen de ganar 4-0 a Everton, mostrando una efectividad y oportunidad notables en la ofensiva. Por los colegiales actuará el mismo team que sólo en Viña. Por su parte, Palestino viene de empatar a 1, con Unión Española. Quizá que razón habrá, pero lo cierto es que una buena parte del sector futbolístico estima que mañana y precisamente frente a la "U", es la oportunidad para que el Chino de Amador Yarur sufra la segunda derrota del año.

HAN HECHO 40 GOLES. — En 17 partidos, lo cual da un "gol average", de 2.35 a la efectiva delantera de Palestino. Es el más alto del campeonato. El puntero tiene un compromiso muy serio frente a la "U", quien lo sigue a seis puntos de diferencia. Es un match decisivo para las pretensiones de colegiales y tricolores. Palestino no se olvida que su rival de mañana, es el único que lo ha vencido hasta ahora. Forman la línea: Pérez, Coll, López, Fernández y Díaz.

Balbiers jugará en la Copa Mitre; nada se sabe de Hammersley

El martes próximo, por vía aérea, llegará a nuestra capital el tenista Ricardo Balbiers, quien integrará el equipo que representará a la Federación de Tenis de Chile en la disputa del campeonato sudamericano por la Copa Mitre, interesante competencia que se iniciará el viernes venidero, en los courts del Estadio Español.

Con el concurso de Balbiers se reforzará el conjunto nacional, pues se sabe que el campeón del Stade se encuentra en buenas condiciones por su participación frecuente en torneos realizados en Estados Unidos. La incertidumbre está en la participación de Andrés Hammersley, a quien ha sido imposible ubicar por parte de las autoridades de la Federación. Entre tanto, el crack Luis Ayala, figura del equipo chileno, ha seguido preparándose para el importante evento, en el cual tendrá como rivales a las mejores raquetas de Brasil, Argentina, Uruguay, Perú, Paraguay, Bolivia, Ecuador y Colombia.

La Federación dispuso la venta desde hoy, de los abonos especiales para todos los jugadores infantiles y juveniles y jugadores del escalafón nacional, al precio de $ 500. Estos abonos servirán para las distintas reuniones de las competencias sudamericanas por las Copas Mitre y Patiño, esta última reservada a los infantiles.

Fútbolerías

EN la sesión del lunes, se empezarán a estudiar los detalles de la media rueda final del campeonato profesional de 1955. Se fijarán los porcentajes, programas y demás pormenores de la etapa.

—000—

El señor Aquiles Frías, de la Comisión de Arbitros de la Asociación Central de Fútbol, se irá el lunes a Buenos Aires, donde hará algunas diligencias para conseguir el concurso de árbitros del fútbol trasandino. Es posible que lo acompañe en sus gestiones un delegado de la dirigente profesional.

—000—

El programa de la 3a. fecha de la tercera y última rueda del campeonato de Ascenso, a cumplirse mañana, consulta los siguientes partidos: en San Bernardo, Maestranza con San Luis; en los Andes, Transandino con Universidad Técnica; en La Calera, Unión Calera con Iberia y en Curicó, Alianza con Santiago National.

—000—

Hasta hoy a mediodía, se reciben en las secretarías de Green Cross y Unión Española, las inscripciones para participar en las excursiones que se harán mañana a Talca y Valparaíso, donde los cuadros profesionales cumplirán sus encuentros oficiales con Rangers y Wanderers, respectivamente.

—000—

Colo Colo sigue adelante en las recaudaciones, con un total de $ 9.430.293. Lo siguen: U. de Chile, $ 7.678.279; U. Católica, $ 6.349.037; Palestino, $ 4.733.463; Audax, $ 4.596.461; Unión Española, $ 4.264.292; O'Higgins, $ 3.385.399; Everton, $ 3.357.452; Wanderers, $ 2.232.286; G. Cross $ 2.556.598; Magallanes, $ 2.546.505; Rangers, $ 1.942.675; Ferrobadminton $ 1.827.120 y S. Morning, $ 1.743.279.

—000—

Explicando la derrota del cuadro de Reservas, por 12-0, a manos de la UC, la filial Santiago de Rangers, aclara que el cuadro que opuso a los estudiantes, estuvo formado por jugadores de División Especial y de la serie juvenil, lo que es realmente efectivo.

—000—

El centro half internacional Eliseo Mourino, capitán de Boca Juniors, no está conformando a los dirigentes e hinchas de la entidad, pues han sido muy pobres las performances realizadas ante Racing y Lanús, quien venció al puntero, por 1-0. Es posible que sea reemplazado por Arcos, joven mediocampista de las reservas.

—000—

Ernesto Gutiérrez, half internacional trasandino, que anda en dificultades con la directiva de Racing, se mantiene en condiciones, entrenando bajo las ordenes de José Pérez, en el cuadro de Ateneo de la Juventud. En cuanto se produzca un arreglo, el competente half volverá al cuadro superior de los albicelestes.

—000—

W. R. Seeldrayers, presidente de la FIPA, falleció ayer en Bruselas. El extinto, que tenía 78 años de edad, sucedió en el cargo a Jules Rimet, de Francia, luego del Congreso realizado en París, en 1953. El señor Seeldrayers, fue durante 30 años presidente o miembro del Comité Olímpico Belga. Fundó la Federación Belga de Fútbol Amateur en 1895. Un año antes fundó el club de fútbol de Ixelles, un suburbio de Bruselas. Practicó fútbol durante muchos años y en 1897, obtuvo el campeonato belga de los 110 metros con vallas.

TIRO

En el polígono de Recoleta se efectuarán mañana, dos pruebas de tiro de fusil: a las 9 horas se hará la etapa final de tercera categoría y a las 13 horas, se cumplirá la segunda jornada de la serie de campeones B.

Los 40 finalistas de tercera categoría, dispararán en 4 grupos: 1.o Iván Bravo, José Antilao, Fernando Rebolledo, Olegario Rojas, Luis Campos, Samuel Saavedra, Héctor Ortiz, Jorge Lay, Ernesto Rodríguez y Alberto Cerda; 2.o Iván Millán, Manuel Fernández, Luis Fuéndez, Carlos Briembauer, Gerd Keller, Tomás Yutronic, Angel Cabello, Rubén Galdames y Oscar Muñoz; 3.o Hugo Mandiola, Lorenzo Ortega, Manuel Aguilera, Mirela Pérez, Bernardo Morales, Francisco Aristía, Bernardo Cisternas, Fernando Bravo, Gustavo Durán y Eduardo Pereda; 4.o Raúl Torres, Armando Tijoux, Carlos Corvalán, Arturo Gallegos, Manuel Morales, Luis Tahmm, Roberto Brieba, Aníbal Calderón, Manuel Moller y Roberto Soto.

POLO

Partidos que se jugarán esta tarde en las canchas de Polo del Club San Cristóbal:

A las 14.30 horas, Santiago Atlético con Idahue; árbitro, Carlos Gellona. Los conjuntos estarán integrados por los siguientes jugadores:

SANTIAGO ATLETICO. — Da 7 goles: Alfonso Rozas, Luis Allende, Guillermo García Huidobro y Jorge Undurraga.

IDAHUE. — De 12 goles: Joaquín Echenique, Alberto Echenique, Francisco Echenique y José Quinn Domínguez.

A las 15.45 horas se enfrentarán los equipos de Mau-Mau y Rauten, los que, bajo la dirección del árbitro Pablo Moreno, formarán así:

MAU-MAU. — De 11 goles: Eugenio Fabres, Fernando Bruno, Bob Skeene y Rodolfo Arias.

RAUTEN. — De 12 goles: Ernesto Lavín, Hernán Prieto Alfonso Rencoret y Gustavo Larraín.

El último partido de la reunión, que se jugará a las 17 horas, lo harán San Pedro y Flor del Lago, ante el árbitro Julio Zegers, y lo harán con los siguientes jugadores:

SAN PEDRO. — De 5 goles: Julio Pérez Cotapos, Max Kolser, Juan J. Pérez Cotapos e Enrique Correa.

FLOR DEL LAGO. — De 7 goles: Ernesto Wagner, Jorge Lyon, Samuel Larraín y Carlos Gellona.

MAÑANA. — Un partido por la Copa "San Pedro"; y tres por la Copa "Gonzalo Herrero", torneo este último para equipos limitados a 12 goles, formarán el programa de mañana.

El partido por el primero de estos trofeos se jugará a las 9 horas, y lo harán Rancagua y Los Junquillos, ante los árbitros Hernán Braun y Jorge Undurraga.

Los tres partidos por la Copa "Gonzalo Herrero" serán los siguientes:

A las 11.30 horas, Universidad Católica con La Capilla; árbitro, Jorge Lyon.

A las 15.30 horas, Colina con La Candelaria; árbitro, Alberto Echenique.

A las 17 horas, San José con Graneros; árbitro, Francisco Saturuaga.

A Maipo irán equipos del Club 7.o de Línea

Los efectivos de la Sección Polo del Club Séptimo de Línea irán mañana a Maipo, donde actuarán frente a los tres conjuntos superiores del club del mismo nombre de esa localidad.

DIJO LA PRENSA

LA NACION

MAGALLANES jugó bien el domingo y ganó bien. Con la misma gente con que había actuado antes, con igual preparación también. ¿Influyó Orlandelli en ese triunfo? Yo creo que el propio Orlandelli, que es un entrenador serio y un hombre honrado, sabe que él nada ha influido en esa victoria, y que ella se debe exclusivamente al trabajo de su predecesor y a que, esta vez, las cosas salieron bien porque sí. Se repite la historia, en todo caso. Porque, también, cuando Orlandelli salió el año pasado, el club comenzó a ganar. ¿Por el entrenador que lo sucedió? De ninguna manera. Porque empezó, justamente en ese momento, a dar sus frutos lo que Orlandelli había hecho. Los que entonces dijeron: "Sacaron a Orlandelli y el equipo empezó a ganar", ahora tendrán que decir: "llegó Orlandelli y el equipo empezó a ganar".

EL MERCURIO

"**ENTRE** las principales actividades que está realizando el Círculo de Periodistas Deportivos de Chile, figuran las relacionadas con la designación del mejor deportista del país en el presente año, la semana del periodista deportivo y la casa de descanso de El Tabo.

Para otorgar la distinción a que se hará merecedor el mejor deportista del año, el Círculo ha solicitado quinas de nombres de las diversas federaciones nacionales. Hasta el presente se han recibido las de las dirigentes del fútbol, bochas, esgrima, boxeo, tiro al blanco y natación; las demás son esperadas en la presente semana".

EL DIARIO ILUSTRADO

"**LA DELICADA** situación planteada en el Instituto de Educación Física, por la renuncia presentada por su director, doctor Luis Bisquert, ha provocado otras dificultades en las diversas ramas que integran el Club Deportivo de la Universidad de Chile. En efecto, el Centro de Alumnos del Instituto, acordó abstenerse de participar en las competencias universitarias mientras se mantenga la "impasse" producido por la solicitud de aplicación del decreto 230, a algunos alumnos del Físico que militan en instituciones ajenas al Club de la Universidad de Chile.

Para mejor conocimiento del público, señalaremos, que el mencionado decreto prohibe a los alumnos de la Universidad del Estado, competir deportivamente por otras instituciones en contra de su planteí educacional. Y establece —y en ello incide la gravedad del asunto— como sanción al quebrantamiento de dicha disposición, la cancelación de la matrícula en determinada escuela".

EL DEBATE

"**EL DIRECTORIO** de la Federación de Boxeo de Chile, en reunión celebrada anoche presidida por Carlos Klockmann, acordó, en vista de los antecedentes reunidos y las últimas actuaciones cumplidas por el campeón de Chile del peso mosca, Germán Pardo, no otorgarle permiso para viajar a Buenos Aires, donde debería realizar un match, seguramente con el campeón mundial Pascual Pérez.

La principal razón es que Pardo no ha cuidado su estado físico en el último tiempo ni ha dado la verdadera trascendencia, por lo que se deduce, a la posibilidad de hacer un buen papel frente al campeón Pérez".

LAS ULTIMAS NOTICIAS

ESTA confirmada la venida del equipo del Gimnasia y Esgrima de Buenos Aires, campeón argentino de atletismo, para competir con el Santiago Atlético, en los días 24 y 25 del presente mes.

Tiene especial importancia este match internacional entre los equipos de clubes campeones de ambos países, y que en esta oportunidad definirán la posesión en definitiva del trofeo en disputa, ya que anteriormente lo han ganado dos veces cada uno.

El Gimnasia y Esgrima ha comunicado que traerá un fuerte conjunto y que en el seno de la institución bonaerense reina mucho entusiasmo por la reanudación de estas justas internacionales.

Atlético Santiago, por su parte, tiene en preparación su plantel de campeones, entre los cuales figuran: Ramón Sandoval, Waldo Sandoval, Guillermo Solá, Janis Stenszenicka, Hugo Krauss, Gustavo Ehlers, Carlos Fuchila y Alejandro Díaz, entre otros".

Breves del deporte

POR LA Competencia Oficial de la Asociación de Fútbol de La Cisterna, se medirán mañana, en la cancha Halcones, Paradero 18 de la Gran Avenida, con sus tres equipos superiores, los clubes Juventud Población Huemul y Deportivo Carlos Muñoz.

Empezarán los terceros cuadros a las 14 horas en punto.

—O—

DEPORTIVO UNDURRAGA se clasificó campeón del Torneo de Apertura organizado por la Asociación Cuarta Comuna, con su primer cuadro y campeón en empate con el Deportivo Forestal, en tercera división.

—O—

EL DEPORTIVO Santos Aybar, con motivo de cumplir el 23 aniversario de su fundación, ha confeccionado, para celebrar este acontecimiento, el siguiente programa de festejos: Sábado 8, inauguración de los juegos de salón; domingo 9, tarde deportiva en la cancha Norteamérica; lunes 10, finales de los juegos de salón; martes 11, sesión solemne y transmisión del mando a la nueva directiva. Cóctel a las autoridades, representantes de la prensa y socios honorarios; miércoles 12, misa recordatoria de los socios y jugadores fallecidos; viernes 20, banquete aniversario en el Restaurant Roma, Gran Avenida 1547.

—O—

CON TRES interesantes encuentros finalizará esta noche, en la cancha Brisas de La Cisterna, el Torneo de Apertura de la Asociación de Básquetbol de esta comuna. El programa que se ha confeccionado es el siguiente: 19 horas, Deportivo Halcón con Deportiva América, Ejercicios masculinos; 20 horas, Deportivo Rivadia con Deportivo Brisas, Ejercicios femeninos; 21 horas, Deportivo Osvaldo Puccio con Deportivo Brisas, punteros de la competencia.

—O—

HA QUEDADO elaborado por la Asociación de Deportes de la Salud, el calendario de partidos por la última fecha de la primera rueda de la competencia oficial de fútbol de esta dirigente y que se cumplirá hoy en diversas canchas de la capital.

El programa es el siguiente: cancha Colonia de "El Peral", Cementerio con Colonia El Peral. Tres equipos, a las 14.20, 15.30 y 17 horas, terceros, segundos y primeros cuadros, respectivamente; cancha O'Higgins (Olivos 1007).— Arriarán con Paquiátrico, tercera división a las 14.20; Central de Compras con Paquiátrico, en segunda división a las 15.30 y Bentiada de Pompas con Paquiátrico, primera división a las 17 horas; cancha Hospital de El Salvador, Dirección General con El Salvador, a las 15.30 y 16.30 horas, segundos y primeros cuadros, respectivamente; Cancha Roberto del Río, San José con San Juan de Dios, en segunda división a las 15.30 y Roberto del Río con San Juan de Dios, a las 17 en primera división.

U. CATOLICA

Noticias oficiales del Club Deportivo Universidad Católica:

ASAMBLEA GENERAL.— Para el martes 18 de octubre ha sido citada la asamblea general extraordinaria de socios, y cuya tabla contempla el punto referente a la reforma de los estatutos. Esta asamblea se llevará a efecto, a las 18.45 horas, en primera citación, y 19 horas, en segunda citación, en el Salón de Honor de la Universidad Católica.

EST. INDEPENDENCIA.— Fué ordenada la reapertura del Estadio de Independencia, que había sido clausurado por orden de Sanidad, en razón de que sus instalaciones de alcantarillado no están unidas al colector público, como es obligatorio.

El club ha tomado las medidas del caso para hacer los trabajos a la brevedad posible.

BASQUETBOL.— El equipo de básquetbol de la Asociación Universidad Católica se dirige mañana al Norte Chico para enfrentar las selecciones de La Serena y Coquimbo.

—El **pase del jugador Rolando Eichepare**, de los registros de la Asociación de Básquetbol U. Católica, a los registros del Club Famae, no pasa de ser un rumor sin fundamentos.

ATLETISMO.— Hoy en la tarde y mañana en la mañana se llevarán a efecto en la pista del Estadio de Independencia el campeonato de cisauare inter facultades de atletismo. En este torneo competirán las representaciones de damas y varones de todas las facultades de la Universidad Católica.

NATACION.— El domingo 16, del mes en curso se medirán las representaciones del C.D.U.C. con la Escuela Naval. Esta competencia se llevará a efecto en Valparaíso.

DESAFIOS

UNION CARMEN.— Busca adversarios para actuar en fútbol, con tres equipos. Las bases deberán solicitarse a calle Carmen 399, fono 65165, anexo 36.

CLUB OLIMPICO SANTA JULIA.— Desea actuar en fútbol con clubes locales o de pueblos vecinos. Cuenta con tres teams infantiles y tres adultos. Las bases pueden pedirse al señor E. Soto, Compañía 1065, oficina 804.

Reunión de gimnasia hará el Inst. Vida Sana

Hoy, a las 17.30 horas, en el gimnasio de la U. C., se efectuará la presentación gimnástica de los efectivos del Instituto Vida Sana, acto que forma parte del programa de festejos con que se celebra el XXI aniversario de la fundación de esta entidad.

Festival deportivo en el Estadio "Lo Sáez"

Ha despertado entusiasmo entre los empleados de la Cía. Chilena de Electricidad, el festival deportivo que se desarrollará mañana en el Estadio Lo Sáez, con motivo de cumplir este campo deportivo el vigésimotercer aniversario de su fundación.

Numerosas instituciones deportivas amateurs, entre ellas la Asociación Deportiva de la Empresa Nacional de Transportes Colectivos del Estado, Fábricas de Vestuario del Ejército, Walter Müller, y otras, han adherido a esta celebración en forma activa, a fin de dar mayor realce a dicho aniversario.

El programa deportivo de mañana consulta como números básicos, una competencia ciclística en honor del gerente general de la empresa, Mr. Logan, con hermosos premios a los vencedores y un partido de fútbol entre los seleccionados Electricidad y Tranvías, los que disputarán un valioso trofeo donado por el presidente de la Cía. Chilena de Electricidad, general (R) don Bartolomé Blanche.

Pimpón

Pimpón jugarán hoy, a las 19 horas, en Dieciocho 514, los infantiles y juveniles del Club Magallanes.

Actuarán los siguientes jugadores: Tomás Villalobos, Rolando Sanhueza, José Aragón, Fernando Silva, Oscar Rivera, Luis Pizarte, Patricio Urrutia, Luis Edo. Pino, Julio León, Enrique Abarca, Fernando Pino, Jorge Jerez y Nelson Abello.

Esgrima

Empieza hoy el Campeonato de Chile.

En el gimnasio de calle Tarapacá 739 se dará comienzo esta tarde, a las 14.30 horas, al Campeonato de Esgrima de Chile, en cuyas competencias intervendrán los mejores tiradores del país. De acuerdo con las nuevas modalidades introducidas por la Federación, los ocupantes de los 6 primeros lugares de las eliminatorias, en cada arma, tendrán derecho a disputarle el título al campeón de 1954, que están en poder de Marcia Pavez, el de florete damas; Héctor Gacitúa, de florete varones; Raúl Sahli, de espada y Andrés Neubauer, de sable.

Las eliminatorias en las tres armas seguirán mañana, a las 14.30 horas. Las finales se disputarán el martes, a las 9 horas.

La nómina de los esgrimistas santiaguinos es la siguiente:

FLORETE DAMAS.— Señoritas Eliana Paredes, Hilcke Eyleris, Lucy de Balestreri, Ester Crouchet, Susy Schipfer, Lucette Hertzog, e Isabel Saavedra.

ESPADA.— Señores, M. Fuentes, Julio Moreno, Raúl Sahli, Roberto Lowy, Patricio Arregada, Isaac Goldstein, Enrique Balestreri, Jaime Moreno, Luis Carmona y Sergio Vergara.

FLORETE, VARONES.— Señores, Raúl Sahli, S. Donoso, Héctor Gacitúa, Roberto Lowy, Eduardo Wainstein, Luis Carmona, Enrique Balestreri, Sergio Vergara y Alfredo Jácome.

SABLE.— Señores, P. Haring, S. Donoso, Raúl Sahli, Roberto Lowy, José Benkoe, Isaac Goldstein, Enrique Balestreri, Eduardo Wainstein y Andrés Neubauer.

CEMENTERIO GENERAL

Se advierte al público interesado, que los nichos situados en los Pabellones y Galerías que más abajo se indican y que a la fecha están vencidos y que no fueren renovados dentro de los diez días siguientes al primero de esta publicación (1.o de cada mes), serán desocupados y sepultados en fosa común, sin mayor responsabilidad para el establecimiento, de acuerdo con lo dispuesto en el Art. 16 del Reglamento General de Cementerios (Decreto 421, del 14 de abril de 1932):

PABELLON 4.— 1278, Zoila Flores vda. de Díaz.

PABELLON 18.— 42, Emilio Flores Q.; 51, Clementina Solari C.; 62, María P. Manríquez M.; 63, Elisa Couto F.; 69, Modesta Lavín A.; 77, Elena Lossler M.; 81, Victoria E. Barahona A.; 85, Fca. Cortés; 89, Floridennia Romo V.; 110, Jorge Fernández B.

RECOLETA PARVULO.— 6, Patricio Haschke P.; 7, Adela Espinoza S.; 10, Mario Hermosilla M.; 11, N. N. Zahlbaas E.; 36, Carmen C. Sasson R.; 40, Ana Marín C.; 42, Nora del P. Udias V.; 43, René Muñoz P.; 45, Gustavo del T. Lastra V.; 48, María Balbontín B.; 60, Julio Acevedo Ll.; 64, María T. López L.; 81, Alicia Valenzuela; 85, Ernesto D. Guíñez O.; 88, Tania Díaz N.; 91, Félix Pizarro G.

GALERIA 3.— 2662, Willibald Longé G.; 2922, Margarita Ramírez G.; 2925, Luis J. Dimotrofer C.; 2959, Antonio Yáñez A.; 2962, Rosa Osorio L.

GALERIA 4.— 3412, Rosario Pereira R.; 3939, Pilar Gutiérrez P.; 3995, Ana Urriola Z.; 3997, Paulina Contreras V.; 4038, Tránsito Castillo.

GALERIA 8.— 11589, Emilio Munzur J.

GALERIA 10.— 19, Alejandro Miranda C.; 27, Genoveva Bravo S.; 194, Julio Lillo P.; 209, Lulia Carmona de la B.; 298, Agustina Rivera R.; 379, Ignacio Ramírez F.; 392, Jorge Guerra B.; 431, Zoila Acosta S.; 451, Cristóbal Yévenes C.; 458, Ismael Contreras; 464, Marcelina Valladares G.; 636, Jorge Bozzo J.

GALERIA 13.— 269, Carlos Morales C.

AVISO

TRASLADOS.— Se comunica al público interesado, que la Sección Traslado atenderá en los siguientes días, fechas y horarios:

De lunes a sábado:

Del 3 al 22 de octubre, de 9 a 11 horas.

El número de traslados se aumentará a 30 diarios.

En los últimos días de octubre (24 al 31) y los primeros días de noviembre (1.o al 5) se suspenderán estos servicios, en atención al 1.o de noviembre.

Este servicio se reanudará el 7 de noviembre, en su horario habitual y en los días establecidos.

Los interesados deberán concurrir a la Oficina de Informaciones y Despacho del establecimiento, y solicitar atención o, en su defecto, inscripción para otro día, del personal autorizado de esta Sección.

NOTA.— Se comunica a los interesados de los siguientes nichos adultos, ubicados en el Muro Oriente, Piedra Arco Recoleta, que deberán presentarse a la Oficina de Informaciones y Despacho del establecimiento, para conocer la ubicación que tendrán los restos que los ocupan, por necesario ensanche de la Puerta Arco Recoleta:

777, Paulina Díaz; 778, Sofía Gil W.; 780, Mercedes Garrido; 785, Nosmixa Benavente; 789, Julia Farías; 953, Rita Piña L.; 954, Mercedes García; 955, Clementina Abarca; 957, Juan Hidalgo; 958, Benedicto Vargas V.

NOTA.— En conformidad al Decreto-Ley N.o 421, del 14 de abril de 1932, esta publicación se hace durante los **diez primeros días de cada mes** (desde el 1.o al 10.), y en un solo diario.

EL ADMINISTRADOR

SANTIAGO, 30 de septiembre de 1955.

SORTEO DE NAVIDAD

AUSPICIADO POR EL DIARIO "LA NACION"

EN COMBINACION CON LA LOTERIA DE CONCEPCION

Prestigiosas casas comerciales han donado Premios para este gran Sorteo

A MEDIDA QUE TRANSCURREN LOS DIAS, SIGUEN AUMENTANDO LOS PREMIOS.

1 CORTE DE TERCIOPELO O FELPA ... 5 TERNOS ... VESTEX
... HUMBERTO CASSORLA 2 RADIOS ... PETROWITSCH & ERRAZURIZ
1 ARTISTICA MESA DE ARRIMO ... 1 DOCENA DE DISCOS A GUSTO DEL PREMIADO ... ORDINA
... KRAVETZ Y LOPEZ 1 OLLA A PRESION DE 8 LITROS, MADEMSA ... CENTRAL MAC IVER 148
1 AMOBLADO DE TERRAZA (1 MESA Y 2 SILLAS) ... ALFREDO NADEL 1 COCINA DE 5 PLATOS, ENLOZADA Y CROMADA ... RENE BRUNET CARVALLO
5 PARES DE ZAPATOS SAN FRANCISCO 273 1 LAMPARA DE LAGRIMAS CASA FLUORESCO
1 EQUIPO COMPLETO DE FUTBOL ... CASA SEDERAP 1 JUEGO DE LAPICERAS ALEMANA, DE PRIMERA ... CASA FIONA
1 CHAQUETON DE ROYAL MOUTON ... ROYAL MOUTON 1 ENCERADORA SAHID ... PEDRO SAHID
1 JUGUERA MANSOL ... 1 CAJONES DE VINO ESPUMANTE MANQUEHUE ... ANTONIO RABAT E HIJOS Y CIA
200 PAQUETES DE VITALMIN VITAMINADO ... 3 VITALMIN

BASES:

Para participar en este sensacional sorteo, basta canjear un ejemplar de LA NACION, por 1 cupón que se entregará en el hall de este diario

En Valparaíso se canjearán en la corresponsalía de LA NACION, calle Blanco 1161

El concursante de provincia deberá incluir una estampilla de correo de 3 pesos junto con los diarios para remitirles los respectivos cupones.

Claudio Vicuña arbitra a Áudax y Colo Colo

Colo Colo y Audax, como si fueran a definir un campeonato, están sinmamento preocupados del "clásico" del fútbol chileno, que se disputa mañana en el Estadio Nacional. No es sólo la tradicional rivalidad, sino que, y de manera muy especial, su opción a los puestos de privilegio, lo que ha hecho que jugadores y fanáticos esperen el compromiso con una expectación y nerviosidad que no disminuían.

Audax, pendiente más que nadie de la derrota que pueda sufrir mañana Palestino, necesita asegurar con comodidad estos dos puntos que define con Colo Colo. De manera parecida piensan los albos, porque aún no se dan por vencidos, y porque la experiencia ha demostrado que todavía queda mucho por ver, sobre todo si se aprueba, como parece, la media rueda final. Claro está que si mañana gana Palestino... el que pierda entre Audax y Colo Colo debe despedirse definitivamente de sus pretensiones.

Albos y verdes, por los motivos que adornan el partido, y por la calidad de sus jugadores, están en condiciones de ofrecer un espectáculo que puede resultar altamente emotivo, y quizá el mejor de todo el campeonato. Esto, sin importar mayormente a quién pertenezcan los dos puntos en disputa.

Dirigirá el encuentro Claudio Vicuña.

Posible formación de los equipos:

AUDAX: Chirinos; Torres y Olivos; Muñoz, Vera y Cortés; Valenzuela, Pérez, Espinosa, Tello y Aguila.

COLO COLO: Escuti; Farías y Carrasco; Espinosa, Sáez y Oviedo; Ramírez, Cremaschi, Robledo, Muñoz y Bello.

El Instituto Nacional, vencedor del invicto Internado, juega con S. Miguel

Equipo del Instituto Nacional, único vencedor del invicto Internado Nacional Barros Arana, en el Campeonato Escolar de Básquetbol, organizado por el Club Deportivo de la Universidad de Chile, que se disputa hoy. por esta misma competencia, cotejará fuerzas con el Liceo San Miguel, uno de los más entusiastas elencos del certamen, en la cancha de Arturo Prat con Alameda O'Higgins. La reunión de esta tarde, consulta, además, la realización de los siguientes encuentros: Liceo de Aplicación con Liceo Manuel de Salas, y Liceo Lastarria con Liceo Amunátegui.

POR LOS BARRIOS Y COMUNAS

POR LA COMPETENCIA Industrial Sabatina de Fútbol, organizada por la Asociación de Fútbol Amateur "Boipart" se cumplirán esta tarde en las canchas que se indican los siguientes partidos:

Cancha Reinaldo Montecinos.— (Plaza Los Guindos, interior calle Cauquenes).— Deportivo Chacra Santa Julia con Deportivo Cerafún Indac. Tres divisiones. Arbitros: Osvaldo Inostroza, en primera; Pedro Valencia, en segunda y Cerafún, en tercera. Turno: Fernando Zamorano.

—O—

Cancha O'Higgins. — Independencia 4222. Deportivo Julio Denoso con Deportivo Codecar. Tres divisiones. Luis Rojas, en primera; José Moqueira, en segunda y Oscar Fuentes, en tercera. Turno: Augusto Valenzuela.

—O—

Cancha Huracán. — (Paradero 13 Gran Avenida).— Deportivo Ceresita con Agritec. Tres divisiones. Arbitros: Víctor Soto, en primera José de la Vega, en segunda y Hugo Carroza, en tercera. Turno: Deportivo Huracán.

Cancha América.— (Final Miros El Salto).— Deportivo Rufino Melero con Deportivo Interna. Tres divisiones. Arbitros: Orlando Venegas, en primera; Eduardo Vásquez, en segunda, y Manuel Maripangue, en tercera. Turno: Deportivo Cerafún.

Todas estas reuniones se iniciarán a las 14.30 horas, empezando con los terceros cuadros.

—O—

EL CLUB Deportivo "Lo Miranda" enfrentará mañana con sus tres equipos superiores al Deportivo Clodio Brito. Esta reunión se efectuará en la cancha ubicada en Avenida Valdivieso esquina Avenida El Salto, empezando los terceros equipos, a las 14.30 horas.

El primer equipo del Deportivo "Lo Miranda" alineará: Jorge Miranda; Rogelio Núñez y Juan Arancibia; Hortensio Droguett, Rafael Padilla y Rafael Briceño; Raúl Carrasco, Mario Lira (capitán), Horacio Hernández, Ramón Valdés y Luis Pozo.

—O—

CON MOTIVO de cumplir seis años de vida, el Club Deportivo Juventud Progreso de La Cisterna, eligió, para el período 1955-1956, el siguiente directorio: presidente, don Segundo Ramos; secretario, don Adolfo Shields; tesorero, don Mariano Velozo; protesorero, don Pedro Tapia y directores, los señores Raúl Valderrama y Humberto Flores. Director técnico, don Fernando Ureta.

—O—

POR EL TORNEO de Fútbol de Clubes de Barrios, se efectuará esta tarde, en las canchas de la Liga Municipal, los siguientes encuentros:

Cancha N.o 1.— A las 14.15 horas. Partido Interno de Impuestos Internos; 15.15 horas. Maestranza Velásquez con Kabler Hnos., segundos equipos y a las 16.15 horas, Kabler Hnos. con Maestranza Velásquez, primeros equipos.

Cancha N.o 2.— A las 15.30 horas. Eric King con Deportivo Raúl Toro, segundos equipos y a las 16.30 horas, Deportivo Eric King, primeros equipos. Disputan un trofeo.

Cancha N.o 3.— Competencia interna de la Industria Sindelén. En este torneo participan, los siguientes equipos: Empleados, Armaduría, Tornería, Reparaciones, Embobinados, Matrices, Pintura, Carpintería, Chapas, Perforados y Escobillas.

—O—

EL CLUB Deportivo Florida Sur enfrentará mañana con sus tres equipos adultos al Deportivo Colo Colo de La Granja.

Este match amistoso se llevará a efecto en la cancha Florida, empezando los terceros cuadros a las 14.30 horas.

—O—

POR LA competencia oficial de la Liga Providencia, se enfrentarán mañana, en la cancha Casa Nacional del Niño, los tres cuadros superiores del Nacional F. C. y el Deportivo Eleuterio Ramírez. El Nacional F. C., nos encarga citar a las 13 horas, en dicha cancha a los siguientes jugadores: Leiva, Camilo, García, Tapia, Undurraga, Salinas, Toledo, Díaz, Valenzuela Tapia, Fralle, Montaña, Bastias Rojas y Salgado.

—O—

LA SECCION Fútbol del Deportivo CIC ha ijado, por su Competencia Oficial Interna, el siguiente calendario de partidos:

Taller N.o 99 con Fulidora B primeros equipos. Turno: Repujado "A". Fulidora A. con Repujado B. primeros equipos. Turno: Nocturnos. Turno de Noche con Fundición, primeros equipos. Turno: Barniz. Mecánica con Repujado, primeros equipos. Turno: Fulidora B. y Colchonería con Bafniz, primeros equipos. Turno: Barniz.

Lausse subió del 9.o al 4.o lugar en el ranking

El notable puncher argentino, por su última victoria sobre Kid Gavilán, está ahora encima de Rocky Castellani, Ray Robinson y Tony Demarco, para disputar a Carmen Basilio el título mundial de los medianos.— Otro que mejoró de ubicación fue Nino Valdés.— Quedaron fuera Oscar Pita y Kid Gavilán.— Los 10 mejores boxeadores del mundo en las 8 categorías.

NUEVA YORK, (UP).— Eduardo Lausse, el destacado púgil argentino aparece ahora en el cuarto lugar del ranking de la categoría mediano, según la clasificación mensual de "The Ring Magazine", la revista que dirige Nat Fleischer.

Se trata del ranking para el mes de octubre, y Rocky Marciano, el campeón mundial de todos los pesos, es proclamado "púgil del mes".

El mes pasado el mediano argentino, mejor conocido por K. O. Lausse a causa de la potencia de su pegada, figuraba en el noveno lugar del ranking. Es indudable que su triunfo en Buenos Aires sobre Kid Gavilán, ex campeón mundial de los semimedianos, contribuyó a su elevación.

En cambio, el medio-mediano argentino Oscar Pita, que el mes pasado figuraba en el ranking, fue eliminado para hacer lugar al cubano Isaac Logart.

En la categoría mosca surgió un peligroso aspirante a la corona del argentino Pascual Pérez, campeón mundial de la categoría. En el español Young Martín, que acaba de vencer por fuera de combate a Dai Dower, que figuraba en el primer lugar. Martín ocupa el cuarto lugar y Dower pasó al octavo. Ahora ocupa el primer lugar Leo Espinosa, de Filipinas.

Archie Moore es todavía el primer contendiente en la categoría de peso pesado, lo que tal vez parece sugerir una nueva pelea de desquite con Rocky Marciano en el próximo mes de junio.

Nino Valdés, de Cuba, subió desde el séptimo lugar para reemplazar a Don Cockell, de Gran Bretaña, en el cuarto, después del nocaut que propinó a éste en Londres.

Ciro Morasen, de Cuba, reemplazó al francés Ray Famechon, como principal contendiente por el título de peso pluma, en tanto que Willie Towell, de la Unión Sudafricana, se convirtió en el aspirante número uno al título de peso pesado, lo que tal vez parece sugerir una nueva pelea de desquite con Rocky Marciano en el próximo mes de junio.

La clasificación de la revista "Ring" es la siguiente:

PESADO.— Campeón Rocky Marciano; 1.o Archie Moore, 2.o Bob Baker, 3.o Harrison Jackson, 4.o Nino Valdés, 5.o Earl Walls, 6.o Ezzard Charles, 7.o Heinz Neuhaus, 8.o Don Cockell, 9.o Franco Cavicchi, 10.o Rex Layne.

MEDIOPESADO.— Campeón Archie Moore; 1.o Floyd Patterson, 2.o Harold Johnson, 3.o Willie Pastrano, 4.o Yolanda Pompey, 5.o Bob Satterfield, 6.o Gerhard Hecht, 7.o Joey Maxim, 8.o Randy Turpin, 9.o Willie Hoepner, 10.o Chuck Spieser.

MEDIANO.— Campeón Carl (Bobo) Olson; 1.o Charles Humez, 2.o Ray Robinson, 3.o Rocky Castellani, 4.o Eduardo Lausse, 5.o Holly Mims, 6.o Milo Savage, 7.o Tiger Jones, 8.o Bobby Dykes, 9.o Gene Fullmer, 10.o Gil Turner.

MEDIOMEDIANO. — Campeón Carmen Basilio; 1.o Tony Demarco, 2.o Ramón Fuentes, 3.o Johnny Saxton, 4.o Virgil Akins, 5.o Vince Martínez, 6.o Del Flanagan, 7.o Maurice Harper, 8.o Héctor Constance, 9.o Isaac Logart, 10.o Chico Vejar.

LIVIANO.— Campeón Wallace (Bud) Smith; 1.o Jimmy Carter, 2.o Duilio Loi, 3.o Ralph Dupas, 4.o Frankie Ryff, 5.o Cleto Anderade, 6.o Kenny Lane, 7.o Orlando Zulueta, 8.o Joey López, 9.o Johnny Gonzalves, 10.o Arthur Persley.

PLUMA.— Campeón Sandy Saddler; 1.o Ciro Morasen, 2.o Ray Famechon, 3.o Teddy Davis, 4.o Carmelo Costa, 5.o Billy Kelly, 6.o Hogo Bassey, 7.o Lauro Salas, 8.o Fred Galiana, 9.o Flash Elorde, 10.o Shigeru Kaneko.

GALLO.— Campeón Roberto Cohen; 1.o Willie Towell, 2.o Mario d'Agata, 3.o Billy Peacock, 4.o Hilaire Pratesi, 5.o André Vallonet, 6.o Ratón Macías, 7.o Chamrern Sangkitvat, 8.o José López, 9.o Emil Chemana, 14.o Little César.

MOSCA.— Campeón Pascual Pérez; 1.o Leo Espinosa, 2.o Young Martín, 3.o Danny Kid, 4.o Dai Dower, 5.o Jake Tuli, 6.o Tanny Campos, 7.o Nazareno Gianelli, 8.o Oscar Suárez, 9.o Memo Díez, 10.o Hitoshi Misako.

SABE HACER GOLES.— La ofensiva de Audax es una de las más difíciles de parar, por la multiplicidad de su acción. Y sabe hacer goles, con lo que es más completa. Mañana, ante Colo Colo, mostrará cuánto vale, ya que tendrá al frente a una firme defensa. No es segura la inclusión de Carrasco, quien aparece en la foto junto a Valenzuela, Espinosa, Tello y Aguila.

Cadetes

La Sección Cadetes ha fijado para mañana el siguiente calendario de partidos que estaban pendientes:

ESTADIO FERROVIARIO. — Universidad Católica con Ferrobadminton, 10.35 horas, segunda infantil; Everton con Ferrobadminton, 11.15 horas, división juvenil; director de turno, Palestino.

CANCHA EUGENIO MATTE.— Magallanes con Iberia, 10.25 horas segunda infantil; Iberia con Rangers, división juvenil, 11.15 horas; director de turno, Rangers.

CANCHA YARUR. — Palestino con Rangers, 10.25 horas, segunda infantil; Palestino con Santiago Wanderers, 11.25 horas, división juvenil; director de turno, U. de Chile.

ESTADIO MUNICIPAL DE SUSOA.— Green Cross con Audax Italiano, 10.35 horas, segunda infantil Green Cross con Colo Colo, 11.15 horas, división juvenil; director de turno, Unión Española.

ESTADIO NACIONAL, CANCHA 2.— Everton con Wanderers, 10.25 horas, segunda infantil; Magallanes con Universidad de Chile, 11.15 horas, división especial; director de turno, Santiago Morning.

ESTADIO SANTA LAURA.— Unión Española con Universidad de Chile, 10.25 horas, segunda infantil; Unión Española con Universidad Católica, 11.15 horas, división juvenil; director de turno, Wanderers.

ESTADIO NACIONAL, CANCHA 4.— Colo Colo con Santiago Morning, 10.25 horas, segunda infantil; Audax Italiano con Santiago Morning, 11.15 horas, división juvenil; director de turno, U. Católica.

Campeonato Nacional Infantil de Fútbol

Con buen éxito ha seguido desarrollándose el Campeonato Nacional Infantil de Fútbol, patrocinado por la Dirección de Deportes del Estado y en el que intervienen los Liceos de las distintas zonas del país y las instituciones afiliadas a la ANDABA.

Ya se han clasificado para las ruedas finales los equipos de Antofagasta, Ovalle, Quillota, Concepción, Nueva Imperial, Osorno, Castro, Puerto Aysen y Santiago, representado este último por el Internado Barros Arana.

Es muy posible que el partido final se realice en el Estadio Nacional, al cual se invitará a altas autoridades gubernativas y del deporte.

Reunión doble

Ferro-Santiago y Magallanes-Everton

Con dos encuentros que se juegan en el Estadio Santa Laura, comienza esta tarde la disputa de la 15a. fecha del campeonato profesional de fútbol: Ferro con Santiago Morning, a las 14.15 horas, y Magallanes con Everton, a las 16.15 horas.

FERRO-SANTIAGO.— Ambos necesitan ganar, para mejorar su posición en el computo, donde ocupan los últimos lugares, sin más compañía que la U. C., colista del torneo. Ferro empató a 1 con Rangers, en la 11a. fecha, en tanto que los "bohemios" cayeron vencidos 2-1 por Wanderers.

Equipos:

FERROBADMINTON: Colona; Carmona y Huerta; Díaz, Ledesma y Ramos; D'Angelo, Lama, Olmos, Focchi y Durán.

SANTIAGO MORNING: Expósito; Wirth y Vásquez; Jofré, Sánchez y Meneses; Díaz, Hormazábal, Abello, García y Suazo.

MAGALLANES-EVERTON: La "academia" busca en este compromiso su tercer triunfo consecutivo. Viene de ganar a Wanderers por 2-1 y a Green Cross por 3-1, en un partido donde lució tranquilidad y una voluntad notables. Tiene muchas posibilidades de triunfo frente a los viñamarinos, quienes fueron remecidos por los 4-0 que le hizo la "U" el domingo último. Tendrá que superarse para imponer condiciones a un Magallanes que está de alza.

Así formarán:

MAGALLANES: Pellegrino; Morales y González; Valdés, Godoy y Contreras; Soto, J. Valdés, Sellar, Barrionuevo y Arroqui.

EVERTON: Espinosa; Perroncino y Morales; Antonucci, Poretti y Arenas; Alvarez, Fontalida, Meléndez, Reynoso y Garay.

ATLETISMO

Finalizó con notable éxito en Valparaíso, el IV Campeonato Escolar Nacional Masculino y el IV Campeonato Femenino de Atletismo, organizados por la Federación Deportiva Escolar Primaria de Chile.

La clasificación final de los diversos equipos en lucha, fue la siguiente:

CAMPEON NACIONAL DE 1955, EN DAMAS Y VARONES: Valparaíso.

VICECAMPEON, EN DAMAS Y VARONES: Talcahuano.

TERCER CAMPEON, EN VARONES: Santiago.

TERCER CAMPEON, EN DAMAS: La Serena.

CUARTO CAMPEON, EN DAMAS: San Javier.

QUINTO CAMPEON, EN VARONES: Lota.

QUINTO CAMPEON, EN DAMAS: Viña del Mar.

SEXTO CAMPEON, EN VARONES: San Javier.

SEXTO CAMPEON, EN DAMAS: Santiago.

SEPTIMO CAMPEON, EN VARONES: Viña del Mar.

El que la sigue... La consigue...

Los... 50 millones

PUEDEN SER SUYOS... EL PROXIMO DOMINGO. Compre su número en nuestra

AGENCIA GENERAL

MIGUEL PAREDES Y CIA.

MONJITAS 887

VENTA AL PUBLICO DE CARNE CONGELADA ARGENTINA

El Instituto Nacional de Comercio comunica al público consumidor que las siguientes carnicerías están vendiendo carne congelada argentina:

CARNICERIA SANTANDER
Av. Irarrázaval 2563
CARNICERIA QUINTA
Santo Domingo 4498
PUESTOS 33 Y 34
Mercado Presidente Ríos
PUESTO 193, VERDUGO Y CIA.
Vega Central
CARNICERIA MEXICO
Av. México 763
CARNICERIA DISCAR
Manuel Rodríguez 1068
CARNICERIA MIGUEL CLARO
Miguel Claro esq. Bilbao
CARNICERIA LA INDUSTRIAL
Eyzaguirre esq. Covadonga
San Bernardo
CARNICERIA SAN JUAN
Mercado Alameda 1445
Puestos 2 y 4
PUESTOS 7 Y 8
Mercado Presidente Ríos
CARNICERIA SACA PICA
Rondizzoni 2420
CARNICERIA INTERNACIONAL
Mercado Vega Chica
CARNICERIA FLOR DE CHILE
Mercado Vega Chica
CARNICERIA LAS MIL MARAVILLAS
Mercado Vega Chica
CARNICERIA HIDALGO
Mercado Vega Chica
CARNICERIA POPULAR
Mercado Vega Chica
CARNICERIA CARROZA
Mercado Vega Chica
CARNICERIA LA SIN ENVIDIA
Mercado Vega Chica
MANUEL ABARCA PINO
Puesto 459, Vega Matadero Municipal
ARTURO CHONG
Nataniel 601
ROBERTO CRUZ LOBOS
San Pablo 1457
ESTELA CORRALES CUEVAS
Maule 101
MIGUEL FERNANDEZ ZUIZARTE
Nataniel 1401
RAMON LEPE
Ecuador 4334
MANUEL MONTANO
José Ureta 199, La Cisterna
MANUEL OVIEDO
San Martín 519
MIGUEL RIERA
Vega Matadero 322
ANGEL GUAJARDO
Vega Matadero 485
JORGE PILONITIS
Vicuña Cifuentes 2383
JORGE PILONITIS
Eliecer Parada 1832

Los precios de venta al público son los siguientes:

Filete	$ 380 Kilo	Posta	$ 290 Kilo
Lomo	320 "	Asados	290 "
Asiento	320 "	Cazuela	160 "
Punta	320 "	Grasa	120 "
Pollo	320 "	Hueso	60 "

Estos precios serán controlados por la Superintendencia de Abastecimientos y Precios.

VENTAS POR MAYOR

Comunicamos a las Cooperativas, Sindicatos, Colegios, Instituciones, Economatos, etc., que vendemos sin restricción de cantidad carne argentina en cuartos compensados (60 kls. m/m) en nuestro Frigorífico Santiago, calle Borja 1045, a los siguientes precios:

CONGELADA ... $ 160 Kilo DESCONGELADA ... $ 162 Kilo

El Vicepresidente Ejecutivo
INSTITUTO NACIONAL DE COMERCIO

CIERRES
De concreto, económico, y tejidos de alambre.
FACILIDADES DE PAGO
Soc. Materiales "REX" Ltda.
ALBINO No 4125
FONO 93238 — (Trapezón).
Sucursal en Cartagena: órdenes a calle Antofagasta esquina de Avenida Cartagena.

ARMERIA ARAGON
Exclusividad en artículos DE CAZA Y PESCA
AILLAVILU (EXZANARTU 1046)
FONO 81131 - SANTIAGO
ENTRE PUENTE Y BANDERA

C. D. U. C.
CITACION ASAMBLEA
Por acuerdo del Directorio Central, convócase a los socios a Asamblea General Extraordinaria para el próximo martes 18 del presente, a las 18.45 horas, en primera citación, y a las 19.15, en segunda citación, con el objeto de pronunciarse sobre la siguiente tabla:
"Modificaciones a los actuales Estatutos".
EL PRESIDENTE

RELOJES SUIZOS
ENTREGAMOS CON SOLO $ 1.000.
SALDO FACILIDADES
en la Relojería GABOR
SABADO ABIERTO TODO EL DIA
ESTADO 91-5 PISO OF 501
AL LADO DE LA BOTICA PETRIZZIO FONO 69497

¡Ahora es el momento!
VESTIR UN TRAJE DE Guendelman SASTRE
SAN DIEGO 852
AMBOS, en rico casimir, desde $ 11.990.—
VESTONES de sport, desde $ 5.990.—
PANTALONES en buen casimir $ 3.500.—
TRAJES para jóvenes y niños. Medidas en fino.
CREDITOS
A SOLA FIRMA
DIEZ MESES PLAZO
Guendelman SASTRE
SAN DIEGO 852 - TEL. 68377
(ESQUINA T. CAUPOLICAN)

UN NUEVO Y GRAN STAYER.— Su trainer Fernando Jacial, sostiene de la brida a Macollado, el notable hijo de Hoeligan, que se ha revelado en los últimos meses como uno de los firmes valores de nuestras pistas para distancias de aliento. El defensor de las sedas del Stud Trigal ha sido tratado con singular habilidad por el trainer Jacial, quien agrega así un nuevo lauro a su meritoria labor profesional

TRABAJOS de AYER en AMBOS HIPODROMOS

CLUB HIPICO

(PISTA DE ARENA)

ROABDIL, A. Poblete, 1.400 en 1.31; descansó y repitió en 1.39.
RICHMOND, R. Madariaga, 600 en 38.
SALOMIA, C. Pezas, 400 en 23 3/5.
TIME AND TIDE, J. Alaie, 700 sin apuro en 45.
PASARE, P. Alquinta, 700 en 44.
LORD GLANIS, O. Muñoz, 700 en 46.
COW BOY, J. García, 500 en 30 3/5.
WILD, E. Saavedra, 600 en 37.
KUBILEO, R. Madariaga, 600 en 37; repitió 500 en 32 3/5.
TARPELLANCA, L. G. Contreras, 400 en 24 3/5.
ANGOLINO, aprendiz, 800 en 50.
ONDERBY, D. Reyes, 500 en 30 3/5.
GALGO DE ORO, E. Saavedra, al carrerón 700 en 44 3/5.
CONSTANTINO, D. Reyes, 700 en 43 2/5.
MACOLLADO, J. Orellana, 1.400 en 1.31.
PAILAHUEQUE, F. Alquinta y OROPEL, A. Poblete 400 en 24 2/5; llegaron iguales.
MOSANTO, J. Rodríguez y EL CROCA, A. Poblete, 1.000 en 1.6; llegaron iguales.
GRACIOSA, F. Alquinta, 400 en 24 3/5.
CAMBIADORA, R. Montoya, 500 en 31 3/5.
EN PASSANT, P. Ulloa, 400 en 24 3/5.
MANDON, D. Reyes y DIEZ DE JULIO, O. Muñoz, 700 en 45; llegaron iguales.
BASILISCO, J. Escobar, 700 en 43.
LATIDO, P. Flores, 600 en 36 3/5.
FORJADOR, P. Ulloa, 500 en 30 4/5.
BADALON, J. Olivares, 800 en 51 2/5.
TITULADO, J. Escobar, 500 en 32.
GUAYANA, L. Fuentes, 600 en 37 2/5.
PASATIEMPO, A. Salazar, 700 en 44 3/5.
TOMBO, aprendiz, 700 en 43 3/5.
ZAGAROLO, F. Alvarez, sin apuro 600 en 37 2/5.
JOROPO, aprendiz, 400 en 25 3/5; repitió en 24 2/5.
TINTA CHINA, S. Godoy, 600 en 36 2/5.
RETAMO, L. Fuentes, 600 en 37 4/5.
PERSPICAZ, J. Jerez, 600 en 38.
HELLCAT, J. Escobar y PLATINA, E. Palma, 700 en 45; llegaron iguales.
MORAINE, P. Ulloa, 700 en 44 4/5.
SPARTON, D. Reyes, 400 en 24 3/5.
CAMBURÓ, E. Palma, 300 en 18.
CINTILLA, P. Bravo, 500 en 31 2/5.
VIRA NUEVA, P. Arredondo, sin apuro 600 en 40.

HIPODROMO CHILE

PISTA DE ARENA DE SUBIDA

NEGRO LINDO, G. Lerma, 400 en 26.
CHAGUITA, aprendiz y ANANA, R. Silva, 500 en 32; repitieron igual, llegando ambas veces iguales.
MAL PAGADOR, E. Márquez, 800 en 54.
BAISANO, R. Pavez, 500 en 32.
FLAMARIÓN, L. Marcos, 400 en 26.
AVEZADO, J. González, 600 en 40.
SPUNELA, R. Madariaga, 500 en 32; repitió igual.
CYRUS, A. Díaz, 800 en 52.
CINTA ROSADA, G. Lerma y PETRONIA, M. Alquinta, 600 en 38; llegaron iguales.
MIRETA, R. Silva, 500 en 32 1/5; repitió igual.
EL HUASITO, R. Pavez, 500 en 32.
CITA AGNES, J. González, 400 en 25 2/5.
ANTUCA, S. Allende, 600 en 39 a voluntad.
CIRUELO, aprendiz, 400 en 26.
LA CABRITA, R. Pavez, 400 en 25 2/5.
ESPIA, N. Vásquez, 400 en 25 4/5.
TULIO, M. Díaz, 500 en 31 2/5.
ZANDUNGUERO, S. Allende, 600 en 38.
MONTECORAL, L. Jara, 600 en 38 3/5; repitió en 37 3/5.
OBELISCO, aprendiz, 300 en 22 2/5.
CORONA, R. Pavez, 200 en 12 2/5; repitió igual.
PROSERPINE, E. Soto, 600 en 39.
TATITA, N. Alquinta, 200 en 13.
CIVIQUE, M. Maturana, 600 en 38 2/5.
SUMITAR, E. Soto, 800 en 52.
SAN REMO, A. Díaz, 1.200 en 1.17 1/5.
SIMONIE, S. Allende, 400 en 25 2/5.
FRISETA, G. Farmer, 600 en 37 2/5.
HILARION, E. Soto y CACAREO, A. Urrutia, 600 en 38 2/5; llegaron iguales.
GAMIN, A. Núñez, 800 en 52 2/5.
BEBA, H. Hevia, 800 en 54.
FULLERO, G. Farmer, 600 en 38 2/5.
SOLDADESCA, H. Hevia, 800 en 53.
MITRE, O. Manríquez, 1.000 en 1.7.
PROFESOR, J. González, 600 en 39.
CINE, G. Ojeda, 300 en 22.
CARRY OUT, S. Allende, 500 en 30 2/5.
ENRIQUE VIII, H. Olguín, 400 en 26; repitió en 25.
KIMONA, A. Díaz, 600 en 38.
ORUPESA, aprendiz, 500 en 31 3/5.
CHANCE, R. Parada, 1.000 en 1.4 3/5.
BASILEO, J. Escobar, 800 en 52 3/5.
CORONADO, aprendiz, 800 sin apuro en 52.

ANTIGUO MAESTRO TIPOGRAFO TRIUNFA COMO PREPARADOR

Hablamos hoy de Aquiles Petit, que ha "reconstruído" la yegua Friseta.

Un antiguo maestro tipógrafo, ha estado haciendo noticias en los últimos días como resultado de los triunfos alcanzados por la yegua Frisita. Se trata de Aquiles Petit, quien ha realizado una hazaña que intentaron varios consagrados entrenadores, pero que no lograron concretar: recuperar a esa veloz hembra que protagonizó hace algunas reuniones una de las llegadas más sensacionales del programa.

NOS CUENTA PETIT que llegó a hípica allá por 1935. Desde niño sintió interés por las actividades turísticas y cuando era muy pequeño solía hacer la cimarra para ver el paso de los Tina Sangre, cuya sola presencia le fascinaba. No pude ingresar a ningún corral cuando niño debido a que mis familiares no se sentían muy atraídos por esas inclinaciones; cuenta este nuevo triunfador de la hípica chilena. Por eso, la primera ocupación que tuve, fue un empleo en la ya desaparecida casa Guth y Chaves.

—Después, ingresé a "El Mercurio", donde estuve trabajando de noche. Aprendí la compaginación y por las madrugadas, al terminar mis labores, en lugar de irme a dormir, me iba a ver los entrenamientos de los caballos de carrera.

—Me decidí a ingresar a la hípica cuando ya podía resolver las cosas por mis propias conveniencias. Fue a raíz de una conversación que tuve con un amigo que por aquellos años, hace ya de esto, veinte, vivía de Cali, Colombia, y me habló de las enormes posibilidades para los hombres de turf. Dejé el chivalete y me puse en contacto con Ernesto Nannucci, trainer que en ese tiempo preparaba a Polymela, Nacelle, Campanuda y otras yeguas que fueron muy corredoras. Luego me dediqué a oficiar de secretario de algunos jinetes que a la sazón estaban "de moda", Manuel Quesada, Antonio Vásquez, Juan de Dios Molina y otros, que se fueron al extranjero o que dejaron de actuar. Tiempo después, el doctor Segura me dio la oportunidad de entrar a su corral. Junto a este gran amigo, aprendí mucho; por él, tuve la satisfacción de participar en los trajines de la preparación de Olimpo, ganador de "El Ensayo", de su generación. Ganó la gran carrera montado por Antonio Marchesini, que también se fue de Chile.

—oOo—

—CUANDO EL DOCTOR Segura, del cual era yo su segundo, me anunció su decisión de irse al extranjero, resolví que había llegado el momento de obtener mi licencia de entrenador. Estaba convencido de que ya sabía lo suficiente para actuar sólo y fue así como a mediados del año pasado ya estaba en posesión de mi permiso para actuar como segurante a preparador. Mi actuación ha sido corta. Es demasiado reciente para que se las revele. Gané mi primera carrera con El Morocho; luego con Brahma obtuve varios triunfos y por último tuve la suerte de dar en el clavo con Friseta. Para mí éste es un motivo de orgullo, por cuanto antes habían preparado a Friseta hombres de prestigio como L. A. Contreras y Raúl Allen. La yegua estuvo quebrada de una mano y cuando le sugerí a su dueño don Leandro Fuentes que me la entregara para recuperarla, lo hizo con una sonrisa de duda... El resto lo conocen ustedes: la hembrita puede irse ahora al criadero con más gloria y pergaminos...

—oOo—

A AQUILES SIEMPRE se le ve sonriente. Anden bien o mal las cosas, Aquiles muestra su rostro alegre. ¿Será porque tengo un cuñado "clown" de circo? —dice el mismo tratando de explicar su perenne gesto... Y es cierto. Aquiles es cuñado del famoso Chalupita, hoy astro de la televisión en los Estados Unidos.

Petit cuenta ahora con seis pensionistas, pero algunos amigos le han ofrecido la seguridad de comprarle buenos potrillos en las ventas que se aproximan.

TEMPRANO LEEN "LA NACION".— Nuestro diario es el preferido del ambiente hípico. Aquí vemos a dos conocidas figuras del turf local, imponiéndose con mucha atención de las informaciones de la edición de ayer. Salvador Godoy y Renato Montoya, son los que aparecen en esta clara tomada ayer a primera hora en la cancha por nuestro reportero Daza

DISTINGUIDO HIPICO BOGOTANO SE HALLA DE VISITA EN SANTIAGO

Se trata del doctor Sandino Pardo, director de la Junta Directiva del Hipódromo de Techo.

Arribó anteayer a la capital el doctor Ricardo Sandino Pardo, miembro de la Junta directiva del Hipódromo de Techo, Bogotá. El señor Sandino, médico veterinario, y profesor de una de las Facultades de la Universidad Nacional de Colombia, tiene 33 años de edad, y es estimado en su patria como uno de los pioneros de la nueva época del turf colombiano. Ayer, el distinguido visitante sostuvo una entrevista con el presidente del Club Hípico de Santiago, don Pedro García de la Huerta, a quien informó del objetivo de su viaje a nuestro país.

A nuestro diario, el doctor Sandino dijo:

—El principal motivo de mi visita a Chile, es observar el ambiente hípico chileno, pero hay más: con este viaje cumplo una de mis más antiguas aspiraciones, conocer este país del cual siempre he tenido muy buenas referencias en todo sentido.

—¿Hará algunas adquisiciones?

—Tengo encargo del Hipódromo de Techo de hacer algunas adquisiciones en las próximas subastas. En Bogotá existe interés por caballos chilenos, y espero llevar algunos ejemplares de cierta calidad.

—¿Sigue aumentando el interés por el turf en Colombia?

—Sí. Cada día es mayor. Hemos superado ya una etapa difícil y creo que en el futuro las cosas andarán mucho mejor. No deben olvidar que en Colombia, y para ser más preciso, en Bogotá, el turf tuvo un receso largo. Fueron cuatro años en que no hubo actividad hípica en la ciudad. Reunir de nuevo la atracción hacia el noble deporte no fué fácil. Hubo reticencias, al comienzo. Nadie se atrevía a hacer inversiones en caballos de carreras, más cuando las experiencias de anteriores sociedades hípicas estaban lejos de ser favorables. Pero la nueva entidad que comenzó sus actividades hace año y medio supo inspirar confianza y mediante una organización sólida y seria, se logró atraer a muchos interesados. El público, por su parte, respondió desde el primer momento y ahora podemos decir que existe real entusiasmo por todo lo que tenga relación con las carreras. Este espectáculo ha superado al fútbol y a los toros, que fueron los espectáculos de masas más importantes de otra época. En la actualidad, desde mitad de semana, gran parte de la población bogotana tiene fijo su interés en los programas hípicos. El sistema llamado 5 y 6 ha sido un éxito y no hay quién no haga su boleta para esa clase de apuestas, nos dice el señor Sandino.

Don ALBERTO SANDINO PARDO, que visita Chile en viaje de estudios y paseo y con el objeto de adquirir algunos caballos para el Hipódromo de Techo

—¿Qué impresión se tiene de los chilenos en la hípica bogotana?

—Salvo muy pocas excepciones, creo que los profesionales chilenos han contribuído en gran parte al buen éxito de la nueva etapa del turf colombiano. Han sabido comportarse bien y se les tiene estimación. El mejor jinete chileno para mí es M. P. Silva, sin que ello signifique que los otros no sean buenos. Hay buenos preparadores, pero tenemos especial simpatía por Esaú Ulloa, chileno que lleva más de 20 años radicado en Colombia, y quien goza de bien ganado prestigio. También un preparador de apellido Sarmiento que ejerce el oficio, y qué, como Ulloa, lleva muchos años en Colombia. En cuanto a los nuestros, tenemos allá a un gran profesional: Maguera, es un jinete de real calidad, con trayectoria internacional.

El señor Sandino cree que el creciente interés por la hípica se ha debido al buen programa de premios que está dando el Hipódromo. No hay premios inferiores a 3.000 colombianos (multiplíquese por doscientos chilenos cada colombiano). Las carreras para perdedores, tienen premio de 4 mil colombianos más una prima de 2.500 que concede el hipódromo, obtenida de las utilidades que han dejado a éste las rentas de productos llevados del extranjero, especialmente de Chile.

—¿Cuántos hipódromos hay en Colombia?

—En la actualidad, aparte del bogotano, existen los de Medellín, Cali y Manizales, pero están organizándose varios más. Ello hace abrigar risueñas esperanzas para el futuro de la hípica colombiana. Por mi parte, espero llevar de Chile algunas experiencias que serán aplicadas allá y contribuir así al mayor progreso del turf de mi patria; —termina diciéndonos el doctor Sandino, hombre joven, de empuje, y por sobre todas las cosas, gran amante del noble deporte hípico.

EXCLUSIVO: NUEVE RIVALES SEGUROS PARA "EL ENSAYO"

A dos semanas de la disputa de "El Ensayo" se da por segura la intervención de nueve ejemplares en la gran carrera que este año tendrá dos y medio millones de pesos al vencedor.

Desde luego, están en la prueba los cuatro primeros del Nacional: Eugenia, Talón, Arenales y Antumalal. Y se da por descontada la participación de Geyser, Aberdeen, Chambelán, Nopal y Picador.

POSIBLES MONTAS.— A los adversarios señalados, se les asignan las siguientes montas:

EUGENIA, R. Madariaga.	GEYSER, P. Flores.
NOPAL, L. Espinosa.	PICADOR, F. Alquinta.
TALON, O. Olivares.	CHAMBELAN, A. Poblete.
ARENALES, E. Saavedra.	ANTUMALAL, O. Manríquez.
ABERDEEN, E. Araya.	

En la nómina anterior, pueden advertirse algunas novedades en cuanto a montas. En primer lugar, sale Manríquez del compromiso con Nopal, al que condujo en su campaña pasada y en su lugar entra Espinosa, quien debe llegar estos días de Buenos Aires; contra lo que se creía, Omar Olivares será de todas maneras el jockey de Talón, y Manríquez tendrá a su cargo la conducción de Antumalal, que es entrenado por Carlos Muñoz Guzmán.

MEDIO MILLON DE PESOS PARA EL CONCURSO HIPICO

Un premio de 500 mil pesos tendrá el Concurso de Pronósticos el día de "El Ensayo". Esta suma se distribuirá entre quienes acierten las diez carreras de la reunión señalada, y es aparte de la rueda ordinaria del Concurso, que para aquel día seguirá operando en la forma de costumbre.

Para optar a los 500 mil pesos, los aficionados pronosticarán en la boleta las dos carreras restantes; ésto es, la novena y la décima. Se hace notar que el premio de 500 mil pesos es totalmente aparte del que se distribuye ordinariamente y que es formado por los fondos que se acumulan por venta de boletas.

CINCO CONSEJOS PARA EL C. HIPICO

1) Un buen aprónte en la semana: LATIDO, con P. Flores, arena, 600 en 36 2/5.
2) Un ganador indicado: TANAX.
3) Una doblona a ganador: TANAX-FLEXION.
4) Una tripleta a placé: JALISCO-LATIDO-FLEXION.
5) Uno para cobrar en la última: JACINTA.

POTROS ELEGIDOS POR OBOLENSKY YA VIENEN VIAJANDO

El 17 de septiembre salieron de Ambares, con destino a Chile, los 3 potros elegidos en Francia por el señor Alejandro Obolensky Dadián, por encargo del señor Patricio Phillips Peñafiel.

Se trata de los siguientes caballos: LE VENT, por Mistral y East Anglia, ganador de 13 carreras en Francia e Inglaterra, incluso los clásicos Du Nabob (2.400 mts.), de Dangu (4.000 mts.) y Winston Churchill Stakes, en Ascot. Además, llegó segundo a un cuerpo de Escambre, en el Prix Hocquart. VERREL, por Admiral Drake y Terka, ganador del Gran Premio de los 3 años en Bélgica y de varias carreras en Francia, hermano materno del famoso Tantieme.

MY SUN, por Sunny Boy, en una hija de Astrophel, siendo entonces Imbred muy fuertemente sobre Astérus y Teddy. Este caballo no corrió. Es el primer hijo de Sunny Boy, que llega a América. Como se sabe, su padre quebró el record europeo de sumas ganadas en la reproductor en 1954, cuando sus hijos ganaron en premios 100 millones de francos.

MUY BIEN SE VE TEOSOFO.— Regresa a su stud el potrillo Teosofo, montado por Alquinta, después de haber cumplido un aprónte fuerte con vista a tomar parte en próximos clásicos de importancia reservados a los de su edad. Este ejemplar está a cargo del trainer Armando Fischer y se le tiene por elemento de seguro porvenir, en carreras de categoría

Los haras La Isla, Santa Eladia y Loreto remataron sus productos ayer en Feria Calera

Los siguientes fueron los precios obtenidos ayer en los remates realizados en el Tattersall Arturo Calvo y Cía.:

HARAS "LA ISLA" (Santiago Lyon)

DON JOROPO (El Gaucho-Jaranera), en $ 700.000, a Gm.o Bobadilla.

EL MIGA (Milímetro-Armería), en $ 200.000, a Baldomero Silva.

FLYING FOOL (Iturbide-Insensata), $ 700.000 a Armando Henríquez.

GAULLOSO (El Gaucho-Orgulloso), en $ 500.000, a Raúl Celpa.

HOMAN (Iturbide-Escortada), en $ 400.000; a Fco. Lyon.

SOLY (Iturbide-Sevillanita), en $ 720.000, a J. B. Castro.

DIMES (El Gaucho-Divina), en $ 620.000, a H. Gazmuri.

INTEGRA (El Gaucho-Irlanda), en $ 420.000 a Herman González.

LADY SIRE (El Gaucho-Sirenia), en $ 860.000, a L. A. García.

LAUTIANA (El Gaucho-Lúcuma), en $ 450.000, a S. Oyarzún.

LA VESNA (El Gaucho-Verbigracia), en $ 700.000, a H. González.

MISS CIC (Iturbide-Escortada), en $ 700.000, a Baldomero Silva.

MISS SOL (Iturbide-Falsedad), en $ 910.000, a Luis Araya.

SOLIRAM (Flexton-Restauración), en $ 560.000, a A. Sojar.

ZUMA (El Gaucho-Zulema), en $ 820.000, a Raúl Ocaña.

Defendidos: King Mow, Miss Universo, Vavita y Chaitán.

HARAS "SANTA ELADIA" (Soc. Ganadera El Paico)

BOB (Flexton-Luiscita), en $ 1.540.000, a Marcos Malinovic.

DARIUS (Welsh Honey-Lucía), en $ 1.040.000, a Marcos Malinovic.

PAIQUITO (Franqueo-Pefina), en $ 400.000, al stud "Panchito".

RELUMBRON (Loreto-Pluma), en $ 560.000, a H. Gazmuri.

FAST LADY (Forest Row-Fina), en $ 600.000, a L. Orellana.

HYPERINA (Flexton-María Inés), en $ 580.000, a Juan Tirado.

L. AMONTINA (Bloque-Sugar), $ 600.000, al stud "San Luis".

MALVILLA (Franqueo-Concepción), en $ 500.000, a Juan Tirado.

Fueron defendidos: El Palmo, Sacco Alto, Puangue, Gross, La Paquina y Leyda.

HARAS "LORETO"

HOENY DEW (Welsh Honey-Wheatland), en $ 860.000, a Juan Retamo.

Defendidos: Oro es Triunfo, Ariatide y Donatella.

CINCO CONSEJOS PARA EL H. CHILE

1) Un buen aprónte en la semana: LA BEGUN, montada por aprendiz, pasó 300 metros en 30 2/5, plata de arena, de subida.
2) Un ganador indicado: PRIMOR.
3) Una doblona a ganador: GANGSTER-LA BEGUN.
4) Una tripleta a placé: PRIMOR-GANGSTER-LA BEGUN.
5) Uno para cobrar en la última: LA BEGUN.

ALQUINTA Y ORELLANA QUIEREN CORRER EN EL PROXIMO ENSAYO

Juan Francisco Orellana, que acaba de regresar de Buenos Aires, y Pablo Alquinta, uno de los buenos jinetes livianos de la actualidad, tienen interés en colocar a alguno de los rivales de "El Ensayo" del presente año. Ambos habían fijado su atención en Antumalal, pero el comandante Muñoz Guzmán ya había comprometido a Omar Manríquez quien, como se sabe, no será el jinete de Nopal, por primera vez en la campaña del hijo de Nasr-Ed-Din.

Orellana dijo que no perdía la esperanza de tener algún ofrecimiento. Por su parte, Alquinta parece que será el encargado de conducir a Picador. En todo caso, es lo más probable que no queden a pie...

Comerciales

ACTIVIDADES BURSATILES

Información proporcionada por TANNER Y CIA.— Bandera 52 — Oficina 406 — Santiago

Ayer se transaron en la Bolsa de Comercio 1.028.910 acciones; $ 61.300 en oro físico y $ 1.692.000 nominales en bonos.

COMPAÑIAS QUE REPARTIRAN DIVIDENDO EN FECHA PROXIMA:

REPACTARIOS LOTA GREEN (Bco. Londres), octubre 10	$ 2.87	Neto
PESQUERA IQUIQUE (Agustinas 972), octubre 10	0.91	"
CHITECO, Div. Prov. (Bco. Londres), octubre 10	2.85	"
CHITECO, Div. Extr. (Bco. Londres), octubre 10	0.954	"
SUBLE Y RUFANCO (Agustinas 975), octubre 17	13.86	"
PAÑOS DE TOME (Bco. Chile), octubre 21	1.64	"
UNIVERSO (sus oficinas), octubre 17	1.64	"
YARUR (Banco de Chile), octubre 21	8.20	"
REFINERIA VINA (Bco. Chile), octubre 24	2.50	"
CEMENTO EL MELON (Banco Sud Americano), octubre 24	5.—	"
TEXTIL VINA (Huérfanos 1211), octubre 21	2.46	"

CIERRE DE AYER

ORO FISICO, 14.000 t

BONOS
D. Interna, 7-1 84 s
Garantía, 7-1 84 c
Paviment., 7-1 84 c
Mun. Stgo., 7-1 46 t
Mun. Stgo., 3-1 34 t
Caja S 3-4, 46 c
Hip. Chile, 6-1 44 t
Hip. Chile, 10-6 70 c
Bco. Esta., 10-6 73 c
Deb. Tarapacá, 608 c

BANCARIAS
Concepción, 160 n
Chile, 1.870 t
Crédito, 240 n
Edwards, 300 t
Español, 440 t
Ipotecario, 750 t
Israelita, 290 v
Italiano, 320 t
Osorno, 300 t
S. Americano, 400 t
Talca, 400 c

MINERAS
Andacollo, $ 1/3 t
Aucanquilcha, 200 tp
Bellavista, 49 cp
Carahue, 4 t
Carmen, 3 t
Condoriaco, 18 t
Del. Punitaqui, 900 tp
Disputada, 350 tm
Huantiles, 60 t
Lota, 400 tm
Manganeso, 1.000 n
Mercedita, 26 tp
Oruro, 650 cp
P. de Lobos, 177 n
Schwager, 840 t
Tamaya, 830 vp
Tocopilla, 1.150 n

AGRICOLAS Y GANADERAS
Iudi, 500 c
Cisnes, 2.200 n
Colcura, 380 c
Copihue, 130 n
Gte. Gdz., 1.450 t
Ag. Blanco, 2.200 n
Rupanco, 1.600 t
Sefruco, 145 n

T. del Fuego, 1.250 t
Viña C. y T., 130 tp
Viña La Rosa, 175 n

SALITRERAS
An. Laut. C, 780 tp
Iquique, 170 v
Tarapacá, 630 vp

TEXTILES
Caupolicán, 72 vp
Chiaiax, 140 vp
Chiteco, 160 n
Divesa, 28 n
Fiap, 78 n
P. Bellavista, 170 n
P. Concepción, 68 n
P. de Temé, 125 t
Rayonhil, 67 v
Sederías Viña, 31 tp
Sedylan, 152 tm
Sumar, 410 n
Tej. El Salto, 87 tp
Tex. Progreso, 66 tm
Textil Maipo, 400 n
Vestex, 47 t
Yarur, 890 t

INDUSTRIALES Y VARIAS
Ag. Graham, 146 n
Arzobera Ega, 48 t
Bima, 400 tp
Carozzi, 210 tV
Cem. Melón, 620 cp
Cervecerías, 610 c
Chitosol, 45 n
Club Golf, 130.000 t
C. Hípico, 1.100.000 c
C. de Polo, 35.000 t
Codina, 470 tm
Cola, 110 n
Cía. Industrial, 170 t
Colorantes, 300 c
Copec, 66 c
Corchera, 110 n
Cristalerías Ch., 80 t
Elec. Indus., 87 n
Farmo Química, 200 t
Fertilizantes, 84 v
Fósforos, 118 n
Gas Antof., 45 tV
Gas de Stgo., 38 t
Habit. Maturana, 17 n
Hotelera, 21 tR
Hucke Hnos., 235 n
Ind. Varias, 360 n
Insa, 605 t
Interamericana, 70 v
Interoceánica, 180 t
La Rural, 295 c
L. de Penco, 120 t
Lucchetti, 87 tm
Molino San Cristóbal, 101 1/2 n
Muelles P. V., 137 tp
Nav. Arauco, 200 n
Pap. y Cart., 748 tp
Perlina, 76 tV
Pesq. Iquique, 40 tp
Pisarreño, 82 t
Polpaico, 225 t
Ref. Lota, 100 tp
Ref. de Viña, 360 n
Renta Urbana, 400 tp
Saavedra B., 320 c
Sanitas, 185 cp
Sopeco, 145 cp
Sonavela, 85 t
Soprole "B", 1.400 tR
Tabacos, 170 n
Tattersall, 380 t
Teléfonos, 390 n
Termas Panim., 54 t
Universo, 65 t
Vapores, 660 tp
Vidrios Fla., 330 t
Volcán, 160 n

METALURGICAS
Aut. Habas, 148 tV
Cic, 330 cm
Cob. Cerrillos, 155 t
Electro Met., 100 cm
Enlosados, 114 vp
Envases, 92 t
Indac, 115 n
Indesa, 90 n
Madeco, 160 tp
Mademsa, 115 cm
Mecánica, 100 c
Socometal, 190 v

SEGUROS
Ch. Cons. Grles., 866 n
Marítima, 130 n
Nacional, 265 tR
Transandina, 120 n

FERIA "SANTA ROSA"

DE LA SOCIEDAD "EL TATTERSALL"
(Transacciones verificadas en remate del 7 de octubre de 1955)

OVEJUNOS

LECHONES:
64 a $ 4.780, Huaquén.
64 a 4.460, Huaquén.
60 a 3.890, Polpaico.
60 a 3.360, Melipilla.
57 a 3.000, Melipilla.
50 a 2.940, Cartagena.
50 a 2.140, Cartagena.

CORDEROS:
40 a $ 4.700, Ovalle.
38 a 3.300, Illapel.
50 a 3.360, Illapel.
21 a 3.950, Marchigüe.
20 a 3.500, Marchigüe.
20 a 2.800, Marchigüe.

OVEJAS:
42 a $ 2.900, Illapel.
98 a 2.100, Pumanque.

CAPONES:
82 a $ 4.550, Ovalle.
82 a 4.520, Ovalle.

Soc. Explotadora de Tierra del Fuego

DIVIDENDO 135.o

Desde el martes 4 del presente se pagará por intermedio del Banco de A. Edwards y Cía., en Valparaíso y Santiago, el dividendo final de 30.— bruto por acción, reteniéndose el impuesto correspondiente, acordado por la Asamblea Ordinaria de Accionistas.

Valparaíso, 1.o de octubre de 1955.

El Director-Gerente

Benvenuto Cellini espadachín y orfebre

Era en Italia el espadachín más quisquilloso del Siglo XVI; despachó a sus enemigos al otro mundo; hacía suyas a las mujeres que quería; los combates sólo le provocaban a risa. Pero este pícaro farolón fue el más grande orfebre del mundo. Lea en SELECCIONES de septiembre las aventuras del gran artista. También otros 20 artículos de gran interés y un magnífico libro condensado. Ya está a la venta SELECCIONES. ¡Adquiera hoy mismo su ejemplar!

SOCIEDAD CRIADORES DE CABALLOS F.S. DE CARRERA Y TATTERSALL S.A.

LOCAL DE VENTAS: AV. CLUB HIPICO 1450 — FONO 94468

HOY SABADO A LAS 3.30 P. M.

Remataremos productos de 2 años, procedentes de los siguientes Haras:

ÑIPACO — VAQUERIA — ALICAHUE — CASABLANCA Y LOS QUILLAYES

Hijos de: TENNYSON, CUARTETO, BAR EL GHAZAL, AFGHAN II, FOREST ROW, FLORETE, BOATO, TORIBIO, BUFON, FLEXTON, SUNDODGER, CIMARRON II, etc.

Hay hermanos de Emir, Sonato, Cachorro, Tenvista, Pinito, Filén, Sorondo, Galileo, Kerrim, Pellac, Nao, Chimborazo, Pirro, Ligereza, etc.

CABALLO EN TRAINING: TOSCANO, (Sahib, ganador de 5 carreras).

NOTA — Todos estos productos están en exhibición en el Tattersall de Avenida Club Hípico 1450 y se rematarán de acuerdo con las disposiciones del Reglamento de las Ventas aprobado por el Consejo Superior de la Hípica Nacional. Facilidades de pago debe solicitarse antes del Remate en la Gerencia.

GONZALO LARRAIN CANDARILLAS
Gerente

Atención Propietarios de Caballos de Carrera

Datos estadísticos de los notrillos rematados por la SOCIEDAD CRIADORES DE CABALLOS F. S. DE CARRERA Y TATTERSALL S. A., durante la temporada 1954 al 30 de septiembre de 1955.

HARAS ÑIPACO, del señor José Olegario Cortés S.: Niquisceclo, precio $ 250.000.— para Colombia; Premisorio, precio $ 300.000.—, quince veces no tabla; Tenihue, precio $ 400.000.—, un primero, dos segundos y dos veces no tabla; Cartera, precio $ 340.000.— para Colombia; Mon Geut, precio $ 400.000.—, tres segundos y ocho veces no tabla; Tenieua, precio $ 300.000.—, no ha corrido; Tenvista, precio $ 300.000.—, un primero, dos segundos, un tercero y seis veces no tabla. RESUMEN: ganaron dos productos.

HARAS VAQUERIA, del señor Alberto Rengifo Moller: Helcat, precio $ 450.000.—, dos segundo y cuatro no tabla; Morange, precio $ 660.000.—, un cuarto y cuatro no tabla; Baroncella, precio $ 380.000.—, para Colombia; Bellanca, precio $ 360.000.—, un primero y tres no tabla; Betsabé, precio $ 530.000.—, un cuarto y cinco no tabla; Tendiene, para Antofagasta; Fellac es Bartesina, precio $ 320.000.—, un primero, un segundo y un cuarto. RESUMEN: Ganaron dos productos.

HARAS ALICAHUE, del señor Jorge Silva S.: Corcovado, precio $ 350.000.—, para Colombia; Matusalo, precio $ 620.000.—, un segundo y seis no tabla; Darario, precio $ 260.000.—, para Colombia; Loto, precio $ 310.000.—, un segundo, dos terceros y tres no tabla; Tupal ex Lodi-Gambetta, precio $ 400.000.— no ha corrido; Adivina, precio $ 310.000.—, para Colombia; Madame Curie, precio $ 380.000.—, para Colombia; Noticiosa, precio $ 460.000.—, un no tabla; Preciosa, precio $ 660.000.—, un cuarto y tres no tabla; Glamorosa, no ha corrido; La Herrasca, para Colombia; Trementina, para Colombia, precio $ 380.000.— y $ 330.000.—, respectivamente. RESUMEN: no ganaron.

HARAS CASABLANCA, de la Sucesión del señor Francisco Castro C.: Mario Lanza, precio $ 400.000.—, dos no tabla; Bufanda, precio $ 280.000.—, para Colombia; Buforoceca, precio $ 250.000.—, para Colombia; Como Furia, precio $ 210.000.—, para Antofagasta; Correhuela, precio $ 240.000.—, un primero, un cuarto y ocho no tabla; Flatcada, precio $ 210.000.—, para Colombia. RESUMEN: ganó uno.

ASOCIACION DE PROPIETARIOS DE CABALLOS DE CARRERA — PRESIDENTE

El Liceo de Niñas de San Fernando que próximamente celebrará su cincuentenario contará pronto con un moderno edificio

La Dirección de Arquitectura del Ministerio de Obras Públicas, por intermedio de su Departamento de Estudios ha realizado el proyecto para el edificio del Liceo de Niñas de San Fernando, siendo los arquitectos proyectistas los señores Orlando Torreilba Duque y Miguel Rojas Tapia, del Taller Zonal Coquimbo a Colchagua.

El Liceo de Niñas consulta pabellones para el Liceo propiamente tal, Escuela Anexa, Gimnasio, Internado y Viviendas para Directora e Inspectoras Generales. El edificio, con una superficie total aproximada de 13.680 m2. y una capacidad de 1.300 alumnas, vendrá a satisfacer las necesidades presentes y futuras del plantel que por su ubicación presta grandes servicios a una amplia e importante zona del país y con una densa población escolar.

NUEVAS CONCEPCIONES. — El proyecto ha sido ejecutado de acuerdo a nuevos conceptos de arquitectura, y sobre todo de acuerdo a nuevos y actuales criterios en cuanto a la relación de un centro escolar con el ambiente que lo rodea y del cual es producto. Los bloques han sido ordenados en forma que permiten la visión desde el exterior al interior del Liceo; por lo tanto, el Liceo mantiene contacto visual con el medio; ya no es un Liceo que se oculta, sino por el contrario, se muestra sin reserva, y además ofrece por medio de un salón de actos, gimnasio y de una biblioteca ubicados en forma de facilitar el acceso del público, la oportunidad de llegar a él a personas que hasta hace poco se han considerado extrañas o ajenas al Liceo, a participar en actividades culturales o deportivas, como forma de hacer efectiva la necesaria relación entre el Liceo y su medio social.

Dentro del programa de necesidades que se han considerado el proyectar, de acuerdo con los técnicos del Ministerio de Educación, se provee al Liceo de talleres para el estudio y practica de labores, que indica una tendencia del Liceo a la enseñanza técnica complementaria considerada hoy como indispensable.

SU UBICACION.— El Liceo está ubicado en la manzana comprendida por las calles Membrillar, Carampangue, Argomedo y Nacimiento, de 17.000 m2. de superficie y formando esquina con la plaza principal de la ciudad frente a la cual quedan los Servicios Públicos, el Teatro Municipal, el Liceo de Hombres, etc.

En la solución planimétrica del conjunto se ha considerado en su totalidad los factores externos influyentes; perspectiva desde la plaza para efecto del ingreso principal del Liceo, proximidad al Liceo de Hombres, vecindad a la Cárcel como factor negativo, importancia de las vías adyacentes, necesidad de abrirse al exterior, etc.

Estos factores externos, junto a una zonificación adecuada que permitiera el correcto funcionamiento del edificio, como también el máximo de asoleamiento y la obtención de áreas diferenciadas, de juegos, silencio y de áreas verdes, son los determinantes de la solución general adoptada.

En el detalle de las diferentes zonas interiores contenidas en los distintos pabellones, se ha considerado el programa proporcionado por el Ministerio de Educación, las necesidades funcionales de relaciones, de asoleamiento, ventilación, de iluminación, etc., como factores determinantes de cada solución. Se ha estimado principalmente necesaria lograr una correcta iluminación y ventilación de los espacios interiores mediante amplios ventanales. De aquí la apariencia exterior del edificio; franco predominio del vano sobre el lleno, estructuras a la vista, etc.

Si se examina la maqueta del edificio, o pérspectiva de él, se notará la búsqueda de un equilibrio armónico y puro de los planos y volúmenes, destacados o apagados mediante un tratamiento adecuado de color. Es necesario principalmente en un edificio escolar, que su aspecto sea alegre y armonioso, razón por la cual los arquitectos proyectistas han tenido especial preocupación en este sentido.

COMO ESTAN DISTRIBUIDAS SUS SALAS.— En líneas generales, el Liceo consta de: oficinas para la dirección, biblioteca, 23 salas de clase, salas especiales, oficina de Centro de Padres, oficina Centro de Alumnos, oficina Cruz Roja Juvenil, Escuela Anexa con 8 salas de clase, servicios higiénicos, amplios patios y pasos cubiertos, gimnasio-sala de actos con sus anexos y 2 viviendas. El internado con capacidad para más de 300 alumnas y superficie aproximada de 5.320 m2. consulta gran hall de ingreso, grandes salas de estar y comedor para internas; estar y comedor de inspectoras y profesoras, oficina, servicios generales de cocina, lavandería, bodegas, departamento para económa, dormitorios para personal del servicio, etc. Enfermería con sus anexos y dormitorios para alumnas e inspectoras con sus respectivos servicios higiénicos.

UN MODERNO INTERNADO.— El Internado será el primer pabellón que se construya, dada la urgente necesidad de él. Se comenzará por los bloques A. y C., para los cuales, en breve, la Dirección de Arquitectura solicitará propuestas.

La estructura general del pabellón internado ha sido concebida a base de hormigón armado y su cálculo fue realizado por los ingenieros señores René Olivares G. y Alberto Jiménez P.

Un hecho que cabe destacar es que la construcción del Liceo de Niñas de San Fernando, se inicia en los momentos en que este establecimiento de enseñanza secundaria celebra los cincuenta años de vida.

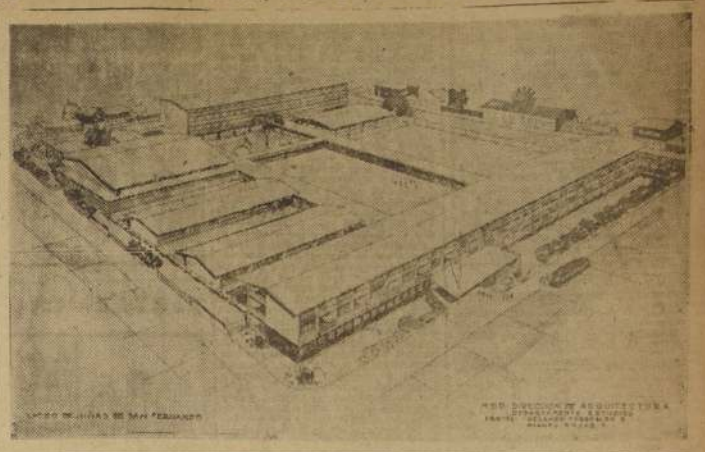

AYER

El ruido
Lo antiestético
Los desperfectos
Lo antiguo

HOY

Silencioso
Elegante
Garantizado
Lo moderno

PLUVIUS
M R
FAB CHILENA

PLUVIUS
Fabricado en ASBESTO, cemento ROCALIT con FITTING de BRONCE de nuestra fabricación. El mejor y más práctico ESTANQUE silencioso para su W. C.
Pídalo a su proveedor de artículos SANITARIOS.
PLUVIUS
es mejor... y cuesta menos, fabricado por:

BISCONTINI HNOS.
TEL. 53407 BARCELONA 2571 CAS. 4199

Estructuras metálicas
Construcciones de Galpones, Andares, Torres, Cobertizos, Techumbres en Acero, en competencia con las estructuras de madera o cualquier otro sistema.
COMETAL
INGENIEROS ASOCIADOS
GRAN AVENIDA 5030
Teléfono 53426 — Casilla 3892 — Santiago

JUAN S MEYER S — SANTIAGO CHILE
MEYER — MADERAS
FRANKLIN 280 Teléfono 51653 — CASILLA 3560 Teleg REYEM
VENTA — PRODUCCION — COMPRA
DESVIOS PARA CONSIGNACIONES Y DEPOSITOS

JULIO JENSEN
NUEVA YORK 80 OF. 119 TEL. 60670 CAS. 2511
INSTALACIONES SANITARIAS

ALERCE SECO
Gran existencia
BARRACA SAN MIGUEL
SAN DIEGO 2290 ESQUINA PLACER
MADERAS ALONSO

Alta Calidad PARA Altas Temperaturas
Refractarios LOTA-GREEN
LOTA ELABORA GREEN ASESORA
Refractarios LOTA-GREEN S.A.
HUERFANOS 979 - FONO 63803
SANTIAGO

PINO ARAUCARIA
Gran existencia
BARRACA SAN MIGUEL
SAN DIEGO 2290 ESQUINA PLACER
MADERAS ALONSO

¿por qué en los edificios se usan tanto las pinturas BLUNDELL?
BLUNDELL
En los edificios comerciales la DURACION de la pintura empleada es de importancia económica. Es por eso que se nota más y más el cartel colocado orgullosamente por los constructores:
En este edificio se emplean las Pinturas BLUNDELL
BLUNDELL
MARCAS REGISTRADAS
Aproveche Ud. de la experiencia de los expertos en materia de pinturas, para aplicar en su hogar Pinturas BLUNDELL.
En venta en todas las buenas mercerías y casas del ramo.
AMERICAN ASSOCIATES

FIERRO S. SACK
SAN PABLO 1179-MORANDE 817

SALAS DE BAÑO
COCINAS-MUEBLES
SANITARIOS LINZMAYER
SAN DIEGO 2385 — FONO 50691
AMPLIOS CREDITOS

FIERRO
Nuevo y Usado
PLANCHAS
1/8" - 3/16 - 1/4 - 5/16 - 3/8 - 1/2 - 3/4 - 1"
VIGAS
hasta 14 m. de largo
Doble I y U de 4 - 5 - 6 - 7 - 8 - 9 - 10 - 12 - 14 - 15 y 18"
Ejes-Angulos-Perfiles
SE CORTA A LA MEDIDA
MARSTRANZO
FERROGLOBOLTDA.
Tel. 52792
SANTA ROSA 2265
Santiago

VIDRIERIA
ESTEBAN DELL'ORTO S.A.
CASA FUNDADA EN 1875

DIMACO
BRONCE: Tubos, barras, perfiles, planchas.
COBRE: Cañería, tubos, planchas, tubos uso eléctrico, cables y alambres.
FIERRO: Cañería galvanizada y negra en los tipos A y B.
TUBO DE ACERO PARA USO ELECTRICO, FITTINGS y SOLDADURA.
SANTA ELENA 1535 — TELEFONO 54342

TARIFA

1 publicación, c/palabra	$ 2.40
2 a 9 publicaciones sucesivas, la palabra . . .	2.20
10 a 89 publicaciones sucesivas, la palabra .	1.80
90 publicaciones sucesivas, la palabra . . .	1.50

AVISOS ESPACIADOS Y GUIA PROFESIONAL, RECARGO 100 POR CIENTO

NOTA.— Devolvemos el valor de los avisos que se suspenden por haber el interés conseguido su objetivo. Cuadros especiales y avisos económicos ilustrados tarifas convencionales. Publicaciones ordenadas sólo para día domingo. $ 3 la palabra.

3) AIRE ACONDICIONADO.

SOCLIMA S. Carrasco SAC. Calefacción central, aire acondicionado, agua caliente. Exclusividad sistema Carrier. Huérfanos 72. Teléfono 83028. (2) H/O C.

5) ALHAJAS Y JOYAS.

PLATA, monedas chilenas y extranjeras, pagamos mejores precios. Weiss, Bandera 64, oficina 408, fono 82481 o 81655 (5) H/O C.

¡NOVIOS! Argollas oro 14 y 18 kilates; macizas, grabadas, desde 3.600 pesos por. San Diego 780. Relojería Sportman. (6) H/O. C.

RELOJES, joyas, oro, boletos empeño, compro. San Antonio 40. (6) H/O C.

¡NOVIOS! Para argollas Fábrica Scotin, Nueva York 66. (6) H/O. C.

COMPRO oro, plata, joyas usadas, Alameda 846. (6) H/O. C.

GRABADOS y esmaltados, vaciados de anillos, Alameda 846 Fono 65726. (6) H/O. C.

10) ARMAS

COMPRO armas y balas. Armería Italiana, Ahumada 64. (10) H/O C.

15) ARTICULOS p. SEÑORAS.

CARTERAS encoólir, transformaciones, limpiados, teñidos, arreglos en general. Reparadora Carteras Carmen. Esmeralda 869, local 18. (15) 14-10 P.

17) ARRIENDOS BUSCAN

a)—Casas, Chalets y departamentos sin muebles.

NECESITO con urgencia arrendar dos o tres piezas o casita chica. Avisar a Blas Vicó 364, Bodega Lagunillas (San Bernardo). (17-a) 8-10 P.

18) ARRIENDOS OFRECEN

a) Casas, chalets y Departamentos sin muebles.

CHALET moderno, recién terminado. Calefacción central, tres dormitorios, sinsela, living comedor, 1 1/2 baño, servicios completos, jardín. Avenida Ser N.o 1862. Tratar, teléfono 491177. (18-a) 9-10 P.

DISPONIBLE una o dos piezas, cocina. Irarrázaval 819. (18-a) 8-10 P.

21) AUTOS Y CAM. VENDEN

VIDRIOS inastillables para automóviles. Entrega inmediata. Vidriería La Argentina. Diez de Julio 725. (23-2) H/O. C.

OPEL, cuatro puertas, 1953. Esperanza 8. (21) 11-10 C.

CITROEN, Station Wagons Lisbre 1952. Esperanza 8. (21) 11-10 C.

CITROEN, 4 puertas, 1947. Esperanza 8. (21) 11-10 C.

PLYMOUTH, cuatro puertas 1947. Esperanza 8. (21) 11-10 C.

CAMIONETA Bedford, Pick-up, 1949. Esperanza 8. (21) 11-10 C.

HUDSON, cuatro puertas, 1941. Esperanza 8. (21) 11-10 C.

HUDSON, cuatro puertas, 1937. Esperanza 8. (21) 11-10 C.

FORD, cuatro puertas, 1936. Esperanza 8. (21) 11-10 C.

BUICK, cuatro puertas, 1935. Esperanza 8. (21) 11-10 C.

CAMIONETA Ford, furgón, 1937. Esperanza 8. (21) 11-10 C.

CAMION Mac petrolero, 1939. Esperanza 8. (21) 11-10 C.

FUBRE capacidad 2.700 litros, vende Esperanza 8. (21) 11-10 C.

SE VENDE camión Studebaker. Tratar su dueño. Población La Granja N.o 10, camino Puente Alto. (21) 8-10 P.

VENDO carrocería nueva, muy buen estado, con asientos de cuero. Buscuñán Guerrero 1393. (21) 8-10 P.

VENDO auto Fontana 31, 2 puertas, como nuevo. Seminario 199. (21) 11-10 P.

FORD 1936, 2 puertas, perfecto estado, vendo al contado, $ 420.000. José Manuel Infante 1099. Teléfono 44732. (21) 8-10 P.

23) AUTOS Y REPUESTOS.

VIDRIOS inastillables, para automóviles. Entrega inmediata. Vidriería La Argentina, Diez de Julio 725. (23-b) H/O. C.

27) BICICLETAS, MOTOCICLETAS y TRICICLOS

JULLIET, bicicletas, repuestos, reparaciones, fábrica de triciclos para repartos. San Pablo 1286, fono 41411. Santiago. (27) H/O. C.

30) CITACIONES VARIAS

CUERPO DE BOMBEROS DE SUBA.— Tercera Compañía.— "Voluntad y Sacrificio".— Cito a la Compañía a ejercicio para el domingo próximo, a las 8 horas. Tenida: uniforme de trabajo. Punto de reunión: el cuartel.— El ayudante. (30) 8-10 K.

CUERPO DE BOMBEROS DE RENCA. Tercera Compañía. "Honor y Disciplina".— Cito a la Compañía a ejercicio para el día 11 del presente a las 21 horas. Tenida: uniforme de trabajo. Cito a la Compañía a ejercicio para el día 12 del presente, a las 8.30 horas. Tenida: uniforme de parada. Punto de reunión: el Cuartel.— El ayudante. (30) 12-10 P.

NOVENA COMPAÑIA DE BOMBEROS. "Deber y Abnegación".— Cito a la Compañía a reunión para el lunes 10 del presente, a las 19.30 horas. Tabla: balance de tesorería por el tercer trimestre del año y presupuesto para el año 1956.— El secretario. (30) 10-10 K.

OCTAVA COMPAÑIA DE BOMBEROS de Santiago.— "La Unión es Fuerza".— Cito a la Compañía a ejercicio para el domingo 9, a las 9 horas, en el cuartel. Tenida: uniforme de trabajo.— El ayudante. (30) 8-10 K.

CUERPO DE BOMBEROS DE NUÑOA. "Primera Compañía Los Bomberos".— Cito a ejercicio para el próximo domingo, a las 9 horas. Punto de reunión: el cuartel. Tenida: uniforme de trabajo.— El ayudante. (30) 8-10 K.

SINDICATO PROFESIONAL DE COMERCIANTES de Ferias Libres de Santiago.— Cita a sus miembros para el lunes 10 de octubre, a las 19 horas, en su local social de calle Rosas N.o 1359. Se encuentra la Asistencia. Por cuanto se trata de la elección de directorio que regirá los destinos de esta organización por el período de 1955-1956. Se hace la presente publicación de acuerdo con la ley.— El secretario. (30) 10-10 P.

SEGUNDA COMPAÑIA DE BOMBEROS "Esmeralda".— De orden del señor capitán, cito a la Compañía a ejercicio, para mañana domingo, a las 8.30 horas. Punto de reunión: el Cuartel. Uniforme de trabajo.— El ayudante. (30) 9-10 K.

30) CITACIONES VARIAS

COMPAÑIA MINERA CERRO NEGRO. Junta general extraordinaria de accionistas.— Por acuerdo del directorio se convoca a junta general extraordinaria de accionistas de la Compañía Minera Cerro Negro, para el día 13 de octubre de 1955, a las 11.30 horas, en primera citación, y a las 11.45 horas, en segunda citación, en las oficinas de la Compañía, calle Alameda Bernardo O'Higgins N.o 1170, oficina 903 con el objeto de que se pronuncie sobre los siguientes puntos: a) Aumento del capital social; b) Formación de la sociedad anónima "Compañía Minera Cerro Negro S. A.", con un capital de $ 160.000.000 que se suscribirán y pagarían en la siguiente forma: I) 2.000.000 acciones por la Compañía Minera Cerro Negro que pagaría aportando su activo y pasivo al 30 de junio de 1955, y II) 600.000 acciones por los accionistas de la Compañía Minera Cerro Negro en la proporción que correspondan; III) Aprobar las bases generales del finiquito que otorgarán los accionistas que sean sucesores o adquirentes de acciones que pertenecieron a don Max Fontaine Preiot y conceder un préstamo a estos mismos accionistas; IV) Acordar la disolución anticipada de la Compañía Minera Cerro Negro y su liquidación mediante la distribución de las acciones de la Sociedad Anónima "Compañía Minera Cerro Negro S. A." entre los accionistas de la Compañía Minera Cerro Negro en la proporción que corresponda al momento del cierre del registro que se hará al efecto; VI) Introducir en los estatutos de la Compañía Minera Cerro Negro las modificaciones que sean una consecuencia de los acuerdos anteriores; VII Conferir los poderes que sean necesarios para el cumplimiento de estos acuerdos.— El presidente. Cierre del registro. Para los efectos de la celebración de la junta general extraordinaria de accionistas el Registro de Accionistas permanecerá cerrado entre el 11 y el 18 de octubre de 1955.— El gerente. (30) 8, 10 y 11-10 P.

DOUDECIMA COMPAÑIA DE BOMBEROS "Chile Exclusivo".— Cito a la Compañía a ejercicio para mañana domingo, a las 8.30 horas. Con uniforme de trabajo. Punto de reunión: Quinta Normal, entrando por Avenida Portales. El ayudante. (30) 9-10 K.

32) COLCHONES, ROPA CAMA

¡SOMIERES! Colchonería Francesa, refacciones colchones domicilio. San Diego 9, fono 86259. (32) 14-12 C.

33) COLEGIOS, INSTRUCCION

MODAS, corte y confección. Cursos rápidos. Profesora especialista. Alumnas confeccionan trajes primer mes. Clases diurnas, nocturnas. Diplomas válidos. Academia Nacional Corte y Confección, Rosas 1353. (33) H/O C.

CURSOS rápidos dactilografía, 15 días, un mes. Además, cursos secretarias taquigrafas, comprenden redacción comercial, castellano, taquigrafía, dactilografía, práctica oficina. Puente 576, cuarto piso. (33) 11-10 P.

ACADEMIA corte confección "Santa Lucía". Especializada enseñanza cursos rápidos: modas, moda infantil. Horarios a elección. Bordados a máquina. Cortador sastre. Enseñanza sastrería completa. Diplomas. Ahumada 38. (33) H/O C.

CAMISAS, cursos rápidos, vendemos moldes. Rosas 1505. (33) H/O C.

MATRICULA abierta, cursos modas, corte, confección, camisería, lencería, moda infantil. Enseñanza perfecta, sistema moderno. Facilitamos expediente. Prospecto. Academia Fénix, Santo Domingo 1038. (33) 8-10 P.

TAQUIGRAFIA, escritura máquina, contabilidad, redacción, ortografía, secretarias, comerciales, taquigrafas, dactilógrafas. Enseñanza completa, eficiente. Instituto Contabilidad fundado 1922. Santo Domingo 1036. (33) 8-10 P.

"ARMANDINI", academias especializadas peluquería completa, enseñanza práctica. Ultimos adelantos, diplomas legalizados. Facilitamos herramientas, facilidades pago. "Armandini", Ahumada 131, 7.o piso, oficina 708. (33) H/O C.

APRENDA corte-confección en 2 meses, haciendo perfectamente sus vestidos desde las primeras clases. Prospectos hora Jomp 44363, Simón Bolívar 2407-A. (33) 10-10 P.

35) COMPRAVENTAS, VARIAS

SE VENDEN dos espejos de 1.50 mt. por 95 cm. cada uno. Tratar: Avda. Berlín 822, La Vial. (35) 10-10 P.

$ 30.000, BALANZA precisión, 15 kilos, casi nueva. Mexico 622. (35) 8-10 P.

36) CONSEJOS UTILES

PERFECCIONESE, desarrolle su mente, destaque su personalidad. Hablma le guiará. Reserve su hora fono 85747. Agustinas 1792. (36) 11-10 P.

CECILIA, mentalista, consejos psicológicos, naipe inglés, $ 200. Todas horas! Lopez 859 (Independencia).

CONSULTORIO sentimental. Discreción y éxito seguro a sus problemas. Consulte hoy mismo, de 10 a 12 y de 14 a 20 horas. Huérfanos 2557. (36) 1.o-11 P.

37) CONSTRUCCION

PUERTAS y ventanas, surtido completo en standard; hacemos persianas de medida. Fábrica Record San Diego 791. (37) 11-10 C.

CANALES, bajadas, cabalietes y cubetas, fierro grueso Huachipato. Arturo Prat 1754. (37) H/O. C.

LADRILLOS, muralla y fiscal, buena calidad, vendo. Vicuña Mackenna 1341, fono 32212. (37) 27-10 P.

ZINC nuevo, Huachipato, 2, 2.50 y 3 metros. Consulte precios, son los más bajos. Arturo Prat 1754. (37) H/O. C.

LADRILLOS murallas, fiscales. Entrega inmediata, Cumaílle Díaz. Estado 360, 7.o piso, oficina 4-B. Teléfono 31867. (37) H/O C.

VIDRIOS planos, sencillos, dobles, triples, catedral, cristal e inastillables, espejos. Importación directa. Jornada única. Vidriería "La Argentina", 10 de Julio 725, entre San Francisco y Santa Rosa. (37) H/O C.

CIERROS de sitios marca "Bull-Dog" de cemento, armado, sistema prefabricado; solidez, excelente presentación, colocación rápida, cualquiera cantidad. Independencia 4339, casilla 8331, fono 80942. (37) H/O C.

TECHO fierro, 0.30x1.83, $ 140; 0.40 por 1.83, $ 190. Arturo Prat 1754. (37) H/O C.

42) DOCUMENTOS EXTRAVIADOS

HABIENDOSE extraviado el título número 3392, por veinte acciones del Banco Central de Chile, a nombre de Enrique Ruiz Tagle Mena, y el recibo de dividendo N.o 87, correspondiente a las mismas acciones, quedan nulos y sin valor, por haberse dado el aviso correspondiente. (42) 8-10 P.

HABIENDOSE extraviado título N.o 6053, por 75 acciones del Banco de Crédito e Inversiones, a nombre de don Luis Custodio Vergara Vergara, queda nulo por haberse dado el aviso correspondiente. (42) 9-10 P

43) DOCUMENTOS EXTRAVIADOS

HABIENDOSE extraviado el cheque N.o 4203472, de la cuenta N.o 2174, del Banco Sud Americano, Oficina Central, de José Garate, y girado a la orden de Luis Gallagher, por la suma de $ 18.000, queda nulo, por haberse dado el aviso correspondiente. (43) 9-10 P.

44) IMPRENTA GRABADOS

REVISTAS, libros, folletos, impresiones en colores, fotograbado. Talleres Gráficos LA NACION Ahumada 1269, teléfono 82223. (44) H/O. K.

DICK TRACY

Por Chester Gould

TARZAN — 4374

GASOLINERA

Por Edgard Rice Burroughs

RAMONA

Por Lino Palacio

55) JUDICIALES, LEGALES

QUINTO JUZGADO CIVIL MAYOR Cuantía concedió posesión efectiva herencia de Juan Bautista Morales Valdés a heredera testamentaria su cónyuge Elcira de las Mercedes Aliaga Cornejo.— Secretario. (55) 8-10 P.

QUINTO JUZGADO CIVIL MAYOR Cuantía concedió posesión efectiva herencia intestada de Enriqueta Aristía Pinto a hijos Oscar, Filomena y Raquel Rozas Aristía. Inventario solemne practicará 10 actual, 15 horas.— Secretario. (55) 8-10 P.

QUINTO JUZGADO CIVIL MAYOR Cuantía fijó 13 actual, 15 horas, audiencia parientes a que se refiere artículo 12, ley 7.613, fin deliberar adopción de Silvia Regina Benavides Carrasco por parte de Lola Bonino Romero.— Secretario. (55) 8, 10 y 11-10 P.

55) JUDICIALES, LEGALES

QUINTO JUZGADO CIVIL MAYOR Cuantía amplió auto posesión efectiva herencias intestadas de Ercilia Narbona Guerra y Juan Nordio Marinkovic, concediéndola también a hijo Alfredo Lola Nordio Narbona.— Secretario. (55) 8-10 P.

QUINTO JUZGADO CIVIL MAYOR Cuantía fijó 11 actual, 15 horas, audiencia parientes menor Antero Julio Bobadilla Castro, fin deliberar nombramiento Curador.— Secretario. (55) 7, 8 y 10-10 P.

QUINTO JUZGADO CIVIL MAYOR Cuantía, concedió posesión efectiva herencia de Humberto Previst Zanetta a herederos testamentarios Victoria María Elena de Lourdes y Sylvia Cecilia Cristina Previst Ovalle y Elena Ovalle Rosenberg.— Secretario. (55) 7, 8 y 10-10 P

55) JUDICIALES, LEGALES

PRIMER JUZGADO CIVIL. Resolución cinco octubre presente año, concedió con beneficio inventario posesión efectiva herencia intestada Pedro Campos Ramos a Elisa del Carmen Campos Candia, sin perjuicio derechos cónyuge sobreviviente, Teodolinda Candia Muñoz. Tramítase conforme artículos 40 al 44, ley 5.427.— El secretario. (55) 8-10 P.

QUINTO JUZGADO CIVIL MAYOR Cuantía concedió posesión efectiva herencia intestada de Francisco Salinas Farías a Cleotilde Aída, María Adriana, Gabriela Susana, Isabel Lucía, Francisco Agustín y Clara Aurora Salinas Pumarino, esta última fallecida y representada por Clara Aurora Pumarino Miranda.— Secretario. (55) 8-10 P.

55) JUDICIALES Y LEGALES

QUINTO JUZGADO CIVIL MAYOR Cuantía concedió posesión efectiva herencia intestada de Joseph Rosenfeld Vogelman a cónyuge Zenaida Lira Cortés.— Secretario. (55) 8, 10 y 11-10 P.

QUINTO JUZGADO CIVIL MAYOR Cuantía concedió posesión efectiva herencia de Aída del Villar Arenas a heredero testamentario, Walter Manuel Pinedo del Villar.— Secretario. (55) 7, 8 y 10-10 P.

QUINTO JUZGADO CIVIL MAYOR Cuantía concedió posesión efectiva herencias intestadas de Rebeca Gómez Ramírez y de Alberto Gómez del Fierro a hijos, Enrique y Valentina Gómez Gómez.— Secretario. (55) 8, 10 y 11-10 P.

CONSTITUCION DE FEDERACION. — En Santiago, a 5 de septiembre de 1955, ante la presencia del señor Inspector del Trabajo, don Heriberto Segovia Villalón, en calle Merced N.o 391, se constituyó la "Federación de Sindicatos Industriales de la Industria del Vestuario y Ramos Similares de Chile". — Llevada a efecto la elección del directorio provisorio, este quedó formado de la siguiente manera: presidente, Fernando Rosas Gaete; secretario, José Enrique Rivera Rodríguez; tesorero, Sofía Elena Burgos Castillo; director, Luis Segovia Vergara; directora, Teresa Orellana Fredes. Se hace la presente publicación en cumplimiento a lo dispuesto en el Código del Trabajo sobre la materia. (55) 9-10 P.

ante SEGUNDO JUZGADO CIVIL Mayor Cuantía Santiago, presentose Alicia Arroniz Jiménez, empleada, Serie 2525, pidiendo principal, declararse nulo matrimonio contraído con Armando Barea Naldz, celebrado 28 junio 1940, ante Oficial Registro Civil Quinta Circunscripción "Estación" Santiago, por carecer contrayentes y representantes domicilio y residencia legal dentro esa Circunscripción, ya que ella tenía los en Moneda N.o 2622, y él en la ciudad de Temuco, basado artículo 31, Ley Matrimonio Civil, solicita declárese su nulidad. Primer otrosí, documentos; segundo, notificación avisos; tercero, abogado apoderado. Designado que fue este Tribunal por Ilmo. Corte, proveyó: "Santiago, 12 de julio 1955. Principal, traslado; primer otrosí, como se pide con citación; segundo, despáchense previamente oficios diversas reparticiones; tercero, téngase presente.— Papel doce pesos.— N.o 8.702.— Vallejo, Osorio. Devuelto oficios, ordenóse veintiocho septiembre último, notificar avisos demandado diarios "La Nación", "Debate" y "Diario Oficial". En consecuencia notifico lo anterior a Armando Barea Naldz.— Secretario (55) 8, 10 y 11-10 P.

55) JUDICIALES Y LEGALES

SEGUNDO JUZGADO CIVIL MAYOR Cuantía Santiago, expediente 5.100 "Lillo, Luz-Cancino, Armando", nulidad matrimonio, ordenóse notificar demandado siguiente auto prueba: Santiago, 24 septiembre 1955. Por evacuado trámite rebeldía. Vistos: recibese causa prueba fijándose hecho substancial controvertido siguiente: lugar que contrayentes tenían domicilio o residencia legal durante tres últimos meses anteriores manifestación y matrimonio.— Vallejo. Osorio. Lo que comunico a Armando Cancino Soto.— Secretario. (55) 8-10 P.

TERCER JUZGADO CIVIL. Resolución autos N.os 383-55, González V., Antonio con Valdenegro O., Encarnación, nulidad de matrimonio, dictose 28 septiembre último siguiente auto prueba, notifíco demandada. Vistos: por acusada rebeldía, se recibe a prueba la causa por el término legal y se fija como hecho controvertido el siguiente: domicilio y residencia de los contrayentes a la fecha de celebración del matrimonio y durante los tres meses anteriores a la manifestación.— Rafael Garbarini V.— Homero Retamal Z., secretario subrogante. (55) 11-10 P.

SOLICITA MERCED DE AGUA PARA producir energía eléctrica.— Al señor Intendente de la provincia.— Frolián Vera Saavedra, agricultor domiciliado en el lugar denominado "Fuente Allipén", comuna de Freire, de este departamento, y para estos efectos en esta ciudad, calle Claro Solar N.o 753, al señor Intendente, respetuosamente, digo: Soy dueño de una hijuela de 60 hectáreas, ubicada en el lugar "Puente Allipén", comuna de Freire, departamento de Temuco, de esta provincia, denominada "Viña del Río" donde vive con mi familia. La hijuela tiene los siguientes deslindes: norte, río Allipén; oriente, Sucesión Aquilino González; sur, estero Puquerreu, que la separa de la Sucesión de Zenón Vidal, y poniente, río Allipén. Para menesteres relacionados con una mayor comodidad que deseo dar a mi casa-habitación, necesito producir una energía de 30 HP, que a su vez ha de darme una energía eléctrica de 16 KW., la que ha de usarse en alumbrado interior y otros artefactos eléctricos de uso doméstico; con tal objeto, vengo en solicitar una merced de agua de 100 litros por segundo del estero Puquerreu, que cruza mi propiedad sólo en un extremo con lecho hondo, razón por la cual deben tomarse las aguas lejos de ella. La bocatoma se levantará por la razón antes mencionada a 85 metros del deslinde poniente de la propiedad de Fernando Segundo Calfunao. Las aguas que se desean aprovechar son superficiales y corrientes, y ubicadas en la comuna de Freire. Para usar estas aguas es necesario imponer servidumbres de acueducto en los predios de propiedad de las personas que a continuación se indican, y en las extensiones que se refieren en esta solicitud y se detalla en el plano que se acompaña: 1.o) A don Fernando Segundo Calfunao, con 85 metros, contados desde la bocatoma al deslinde con la Sucesión de Zenón Vidal, extensión señalada en el plano con las letras "A" y "B" (2.o) A la Sucesión de Zenón Vidal, en 320 metros, contados desde el deslinde oriente hasta el acueducto de concreto sobre el estero Puquereo, distinguida en el plano con las letras "B" y "C", y 3.o) A la Sucesión de Quirino González, en 563 metros, contados desde el acueducto de concreto sobre el estero Puquerco hasta el deslinde oriente de propiedad, extensión señalada en el plano con la letra "C", y el deslinde referido anteriormente. Las aguas serán utilizadas por un canal artificial construído a tajo abierto con la orientación fijada en el plano que se apareja, y que sigue el rumbo que le indica la configuración del terreno y el desnivel necesario para libre curso a las aguas; tiene una extensión de 2.260 metros, contados desde la bocatoma al punto de la restitución de las aguas, y el que he denominado "Canal Vera". El ejercicio de esta merced será permanente y continuo; las aguas serán restituídas al río Allipén, en el punto señalado en el plano con la letra "R", 85 desnivel entre la captación de las aguas y el punto de la restitución de las mismas es de 12 metros aproximadamente. El caudal mínimo normal de agua del estero Puquerco es el punto de captación de ellas es aproximadamente de 250 litros por segundo; estas aguas no son aprovechadas en su curso inferior. Se acompaña a esta solicitud los siguientes documentos: 1.o) Memoria explicativa; 2.o) Presupuesto aproximado del costo de las obras; 3.o) Un plano de ubicación, situación y detalles completos del canal; su rumbo, caída, turbinas y canal de desagüe, y 4.o) Comprobante de ingreso en Tesorería. En virtud de los antecedentes expuestos, la documentación acompañada y lo prescrito en los artículos 237 y siguientes del Código de Aguas, al señor Intendente de la provincia, respetuosamente, solicito se sirva dar curso a esta solicitud.— Frolián Vera Saavedra.— Temuco, 28 de septiembre de 1955.— N.o 1065.— Siendo las 11.30 horas del día 28 de septiembre, se presentó en esta Intendencia.— Aldo Ruble Hodges, secretario asesor.— Número 1065.— Hágase las publicaciones dentro del plazo de 60 días, contados desde la presentación en esta Intendencia, en "La Prensa del Sur", de esta ciudad, y "La Nación", de Santiago. Remítase copia a la Junta de Vigilancia. Anótese.— Juan Faura Silva, Intendente.— Aldo Ruble Hodges, secretario asesor. (55) 9-10 C.

SEGUNDO JUZGADO CIVIL. Resolución diecisiete septiembre presente año, concedió posesión efectiva herencia intestada Indalicio Contreras Vásquez a Hernán, Adriana, Leonaldo, Elisa Ester y Teresa Inés Contreras Pérez, sin perjuicio derechos cónyuge sobreviviente Teresa Pérez Díaz.— El secretario. (55) 8, 10 y 11-10 P.

QUIEBRA JOS. SUERTA HIJAR.— Cuarto Juzgado Civil Mayor Cuantía, verifica crédito por 120.000 pesos, la Sociedad Compañía Distribuidora de artefactos "Lumidada Ltda.", de este domicilio, proveniente juicio ejecutivo seguido contra el fallido José Huerta Riera. Notifico verificación este crédito en esta quiebra.— Fco. Pérez A., secretario. (55) 8, 10 y 11-10 P.

QUINTO JUZGADO CIVIL MAYOR Cuantía concedió posesión efectiva herencia de Luis Teodoro Gormaz Martínez a herederos testamentarios Hortensia, Eliana, Teodoro, Guillermo y Fernando Gormaz Lopetegui y Hortensia Lopetegui Reyes.— Secretario. (55) 7, 8 y 10-10 P.

61) MAQUINARIAS y MOTORES

MOTORES eléctricos, compra, venta, bobinado y reparaciones. Duhalde Industrias eléctricas. P. García Irarrázaval 377. (61) H/O C.

73) MUSICA, PIANOS

PIANO alemán, clavijero bronce flamante sólido barato. Vario cuotas. Comuníla 1386. (73) 8-12 C.

SAXOFON, alto, batería jazz, bongues, accesorios, platillos, trombón vara, Si Bemol. Vendo. Tarapacá 836, Depto 2. (73) 9-10 P.

76) NEGOCIOS VENDEN

VENDO en Talca, por no poder atender acreditada fuente de soda, ubicación comercial muy buena, amplio local, condiciones inmediatas, por su dueño: calle 11 Oriente N.o 729, Talca. L. G. J. (76) 10-10 P.

78) OCUPACIONES BUSCAN

MATRIMONIO para el campo, ella, excelente cocinera; el, labores agrícolas general y tractorista. Orlando Cabezas, fundo "La Guillermina", San Francisco Mostazal. (78-a) 8-10 C.

79) OCUPACIONES OFRECEN

a) — Artes y oficios diversos.

NECESITO buenas aparadoras calzado señora, para fuera, Nataniel N.o 1470. (79-a) 8-10 P.

NECESITO compositores, buen sueldo. Estado 328. (79-a) 8-10 P.

SE NECESITAN corbateras muy competentes, con muestra.— Estado 91, oficina 408. Fábrica Gloria. (79-a) 9-10 P.

79) OCUPACIONES OFRECEN

A) Artes y Oficios diversos

ASEADORES, se precisan, hablen que conozcan su trabajo, traer libreta de calificación, fotocopia dación, patrón anterior. Presentarse en San Ignacio 40, desde las 10 de la mañana. (79-a) 8-10 P.

e)—Servicios para familias y negocios

MAESTRA de cocina competente, necesitamos de inmediato, bajo de firma. Presentarse con libreta de Seguro Fonasa, en San Ignacio 40, después de 10 de la mañana. (79-e) 8-10 P.

AYUDANTAS de cocina, se necesitan, algunas ayudantas de cocina. Indispensable presentar libreta de Seguro y recomendaciones. San Ignacio 49, después de las 10 de mañana. (79-e) 8-10 P.

NECESITO cocinera para matrimonio solo, sepa cocinar bien, buenas lenas. Tratar de 11 adelante, calle 73, Dpto. A. (Barrio Bustos). Social. (79-e) 8-10 P.

81) PERMUTAS DIVERSAS

PERMUTO sitio N.o 1.831, del Lo Prado, valor comercial $ 600.000, por auto o camioneta $ 400.000, toneta e moto buena. Escribir a Andés, Cilleros 19, Estrella. (81) 14-10 P.

89) PROPIEDADES VENDEN

VIÑA DEL MAR, 3 casitas chicas, 2 piezas, cocina, patiecito, todo servicio, a la calle, 6 Norte, cerca mar, $ 800.000 cada una, venta sólo. Tratar Ortiz, Blanco 21, Viña. (89-a) 8-10 P.

750.000 CONTADO, interesante. Banco del Estado, compro casa. Escribir Mario García, Correo 1. (89-a) 8-10 P.

SE VENDE un sitio, 14 x 30, todas buenas mejoras. Población Santa Tadeo, Peñalolén. Tratar 346. (89-a) 12-10 P.

$ 300.000 VENDO urgente, sitio 10 x 60, en Población Manuela Concha Santa Rosa, ahora del 4.000. tratar dueño: 21 de Mayo 1.o, San Francisco 4276. (89-a) 10-10 P.

92) RADIOS FONOGRAFOS

VENDO de ocasión, electrola marca QU-18, Victor, tocadisco de tres velocidades, mueble de madera, caobo, doy facilidades. Rosas 970. (92) 11-10 P.

VENDO radioelectrola, radio corriente transmisores, se hacen trabajos mecánicos, carburero. Reparación domicilio. Morelitas 476, fono 389 (92) H/O C.

RADIOS, máquinas Alfa, diversas calidades de gasto. Orchos, Ejército 2981. (92) H/O C.

93) RELOJES

RELOJES, cualquier estado, compro. Oro, joyas, boletos empeño. Huérfanos 1241. (93) H/O C.

94) REMATES

REMATE.— 27 OCTUBRE 1955, VIERNES de horas, ante Segundo Juzgado Civil Mayor Cuantía Santiago, ubicanse sitios uno, dos, tres, cuatro, ocho de parcelas 39 y 37, Pueblo La Reina, comuna Ñuñoa. Mínimo en conjunto: $ 2.312.896, por mayor: $ 679.952, $ 668.784, $ 631.36, $ 662.102 y $ 707.002, respectivamente. Boleta 10 o/o. Demás bases, antecedentes, Secretaría Juzgado, o al martillero Banco del Estado con Enrique Correa Fuenzalida, subrogación.— El secretario. (94) 10-10 P.

REMATE.— ANTE QUINTO JUZGADO Civil Mayor Cuantía, remataremos 26 del presente, 15 horas, propiedad ubicada Arturo Prat 1846, Mínimo subasta, $ 1.036.000. Garantía 10 o/o mínimum; boleta bancaria ante Juzgado. Demás bases, juicio "Banco Francés e Italiano con Vilaña".— Secretario. (94) 8-10 P.

REMATE. — ANTE QUINTO JUZGADO Civil Mayor Cuantía, remataremos 31 del presente, 15 horas, propiedad ubicada calle Las Perdices, parcela 336, fundo La Reina. Mínimum subasta, $ 1.082.000. Garantía 10o/o mínimum, boleta bancaria orden Juzgado. Demás bases juicio "Caja de Previsión Empleados Particulares con Fuentes y otro".— Secretario. (55) 10-11 P.

TERCER JUZGADO CIVIL. — El martillero.—Veinticuatro presente, 16 horas, en sala de remates de la Bolsa Comercio, esta ciudad se rematarán acciones de Cía. Minera Choromboy, dadas en prenda por señores Altermann, Kogan, Pardo e Importadora Electrónica Limitada, en cumplimiento resolución autos N.o 439-54. Banco Osorno y Unión con Compañía Contractual Minera Choromboy, realización prenda. (94) 11-10 P.

REMATE DEL DEPARTAMENTO de la señora Teresa Correa Fuentes, hoy sábado, a las 15.30 horas, en Huelén 154, y consignatarios flores: R. Lecaros, E. Figueroa, J. Echeverría, A. Medina, L. Navarrete, J. Astete, A. C. Vásquez, M. Cruz, M. de Gutierrez, M. P. de Correa, T. Cock, C. Castro, B. Eyzaguirre, H. Mac Kay, J. Alvarez, G. M. de Larrión, J. Regido, T. M. de Scharamberg, M. R. de Mutta, P. P. de Pereira, N. Celery, E. L. Valdés, J. B. de Cruz, L. M. de Yrarrázaval, G. G. de Eguiguren, M. Hernández, F. Spencer, C. Ovalle, E. C. Monti, E. Cuevas, C. Robledo, S. Zondek, M. de Phillips, C. Sáenz, A. Ruiz, Ch. de Remontera, J. Tapia, O. Zañartu, T. Pelaez, P. de Pereira, M. Hernández, Hernán Errázuriz Lyon, Roberto Rivas Osa, Roberto Soffia Orozco, Carlos Rodríguez Guzmán, martilleros públicos. (94) 8-10 C.

95) RESIDENCIALES

PIEZAS pensión. Recibo pasajeros. (95) 11-10 P.

RESIDENCIAL. Ejército 139. Piezas pasajeros, pensionistas, comida abundante, aseo, [illegible] dad. (95) 12-10 P.

LIBERTAD 814-A, amplias piezas, pensión. (95) 9-10 P.

96) SANITARIOS COCINAS

LAVEFACTOS sanitarios, Lipedia Ideal, Vitex, Lida 1.12 completos, 10.500. Sanitos rosados completos, 6.800. Lavajillas cromados, filtros fundidos, completos, 10.000. Lavajillas esmaltados, 8.000. Además, gran surtido en cocina, botiquines, espejos, Duralex, vasos, platillos. Alonso Ovalle 1063, próximo San Diego. (96) 11-10 P.

MUEBLES de cocina, mesas, sillas, pensaos, muebles cubertería, botiquines, muebles de colgar, botiquines, platos doble secados, lavaplatos, mesas, lavaplatos completos, al costo por retiro del negocio. Alonso Ovalle 1063, próximo del negocio. (96) 11-10 P.

[illegible] completos, 6.000, lavaplatos completos, 6.000, lavaplatos con mueble, 8.000, cubiertos de artefactos sueltos, cubiertos cocinas a gas, termos, cubiertos muebles de cocina, cuchillos, cubiertos por Casa Fundición Serrano 40 y 53 y San Diego 1.12 [illegible] (96) 11-10 C.

HOY SABADO, abierta toda el día, por liquidación total, artefactos sanitarios, muchos cubiertos, lavaplatos, espejos, lavaplatos esmaltados, Alonso Ovalle 1063. (96) 8-10 P.

97) SASTRERIA

CASIMIRES desde 650 pesos el metro. Depósito directo de fábrica. Quillota lazar, Avenida Libertad 1.12, fono 2783, esquina Salvador. (97) 8-10 C.

SASTRERIA Salazar, caballeros, Rosas, estamos surtidos, corte elegante. Precios incomparables, Rosas, esquina Bernardo O'Higgins 2783. (97) 8-10 C.

AGENDA

SANTOS DE HOY — MAÑANA

SANTA BRIG

Sigue el éxito del Circo "Las Aguilas Humanas" en el Caupolicán

El Nuevo Circo Las Aguilas Humanas ofrece hoy tres nuevos espectáculos: matinée, a las 15; vermut, a las 18.20, y noche, a las 21.40 horas, con sensacionales trapecistas, los acrobáticos gimnastas The Flying Victors, los saltarines en el aire, The Toni Gerlinger, Estelita, la estrellita del Lazado, Elastic, la elástica gigantesca, los malabares elegantes, los pulsarles rítmicos, Lazado, y así, sería largo enumerar los tres espectáculos de hoy.

EL VICTORIA DA EL LUNES "MADAME DE"

Este lunes se proyectará en el cine Victoria la producción "Madame De", que distribuye ORI Films, y que cuenta en su reparto con las tres figuras más importantes del cine europeo. Nos referimos a Vittorio de Sica, Danielle Darrieux y Charles Boyer, en una historia pasional.

JUDY GARLAND EN NACE UNA ESTRELLA

Dos años y medio y seis millones de dólares se invirtieron en la producción "Nace una estrella", que desde el lunes se proyectará en el Gran Palace. Este film, que cubre de gloria a Judy Garland y James Mason, ha sido elogiado en todos los círculos.

CINE EN EL SALON DE HONOR DE LA U. DE CHILE

El Cine Club Universitario (PECH), ha programado para el mes de octubre presentaciones semanales de películas de grandes directores franceses, como Duvivier, Cayatte, Christian Jacques y René Clair, cuyas exhibiciones se anunciarán oportunamente. Hoy se tendrá oportunidad de ver en la pantalla del Salón de la Universidad de Chile, a las 18.30 horas, el film de Julien Duvivier "Halo el ciclo de París". La presentación será realizada con la cooperación del Departamento de Foto y Cinematografía de la Universidad de Chile, y será seguida por un foro, con participación del público asistente.

SINIESTRA OBSESION AL ECRAN DEL NORMANDIE

Un programa doble exhibe la Fox el lunes en el cine Normandie. "Siniestra obsesión", película filmada en las lóbregas calles de Londres, Deva en los papeles estelares a Richard Widmark y Gene Tierney.

"Torbellino", un drama emocionante, que concierne a la esposa de un conocido médico psiquiatra, que sufre de cleptomanía e insomnio, pero temo abortar al esposo con sus malos y se los oculta. Richard Conte, José Ferrer y Gene Tierney, animan los papeles estelares.

BALLET INFANTIL SE DARA A CONOCER EN EL TEATRO SATCH

En el Teatro de la Satch, se dará a conocer, dentro de poco un ballet infantil, inspirado en el cuento "Caperucita Roja".

Este ballet, de que es autora la conocida maestra coreógrafa Trudy Scheumann, será interpretado por un cuadro infantil de danzas, dirigido por la señorita Scheumann, con vestimentas realizadas ex profeso para este poema de danzas.

El 15 se estrena "La violación de Lucrecia"

Entre las muchas interesantes novedades que habrá de ofrecer a nuestro público el próximo estreno del Teatro Experimental, cabe destacar la música, danza y coros hablados que enriquecerán el espectáculo, unido todo ello en la exquisita puesta en escena dirigida por Pedro Orthous. A la actuación de las más brillantes figuras del Teatro Experimental, habrá de unirse un espectáculo de colorido único, en que destaca la atrevida escenografía concebida por Oscar Navarro, y la iluminación de verdadero acento experimental. "La Violación de Lucrecia" será estrenada el próximo sábado 15 de octubre, en el Antonio Varas, en funciones de vermouth y noche.

"Caperucita y el lobo", de Angela Morel

Estrena mañana la Compañía "Venegas-Perlá", a las tres de la tarde, en el Teatro Opera con la actuación del popular primer actor José Perlá, Lina Costello, Teresa Venegas, María Troncoso, Gyló, Juan Huidobro y Rogelio González.

DOS OBRAS ESTRENA HOY EL TEATRO "SUR"

Hoy en vermut y noche, se realiza el estreno de dos representaciones líricas denominadas "Una sesión de teatro chileno y francés contemporáneo". La pieza francesa es "Un pobre marinero", del comediógrafo y dramaturgo Jean Cocteau. Se trata de un "romance en tres partes", como lo caracteriza su autor, interpretado por Alicia Quiroga, Carlos Morris, Pablo Fernández y Jorge Sotomayor, y dirigido por Emilio H. Dufour. La escenografía y la iluminación de esta hermosa pieza poemática pertenecen a Guillermo Núñez. Posee música incidental de V. Marceau.

La obra chilena es "Mientras tanto", ensayo dramático en un acto, de Inés Moreno. La propia autora será la intérprete de su obra, dirigida por el mismo Dufour. Tiene escenarios de Guillermo Núñez.

Inés Moreno, la escritora, en una escena de la obra en un acto, "Mientras tanto", que se estrenará hoy en el Teatro Sur

EL PETIT REX REPONE 7 AÑOS DE CASTIDAD

Recién se acaban de cumplir cien representaciones de "Siete años de castidad", la pizarresca comedia que ofrece en vermut y noche la compañía que se presenta en el escenario del Petit Rex, y que integran entre otras figuras, Silvia Piñeiro, Jorge Alvarez, Hugo Müller y Rubén Darío Guevara.

Esta obra lleva más de cien representaciones, lo que viene a demostrar que la pieza teatral que nos ocupa ha gustado al público.

ESPECTACULO ESPAÑOL VIENE AL T. PACIFICO

Toda la gama de su arte nos trae Miguel de Molina con su embajada de auténtico sabor español, y que conocemos en su breve temporada, que inicia el 21 del presente mes en el Teatro Pacífico.

Con su primer bailarín, Paquito Reyes, y un selecto grupo de doce hermosas bailarinas, Miguel de Molina nos dará a conocer su ballet clásico español, que actuará en la fecha indicada, bajo la dirección orquestal de Don Hoy y el acompañamiento de piano del notable maestro Diego García de Paredes.

"DELITO EN LA ISLA DE LAS CABRAS" EN EL TEATRO L'ATELIER

"Delito en la Isla de las Cabras" es tal vez uno de los dramas más importantes del teatro universal contemporáneo. Escrito por el italiano Ugo Betti, ha encontrado, allí donde se haya llevado a escena, los más entusiastas elogios y las críticas más severas; todo al mismo tiempo. Es que se trata de una obra realmente extraordinaria. En ella lo simplemente anecdótico se une íntimamente a lo trascendente, dando un total, a veces, desconcertante, a veces, plenamente comprensible, pero siempre conmovedor y fundamento dramático. Ahora, las representaciones de esta pieza realiza la Compañía de Nieves Yanko en el Teatro L'Atelier, serán reiniciadas. Su estreno en Chile por esta compañía despertó polémicas.

Acompañan a Nieves Yanko en la interpretación del drama de Ugo Betti, Armando Fenoglio, Jan Kirilow, Ada Carhone y Magda Quiñones.

NO PODRA EXHIBIRSE EN ITALIA EL FILM SOBRE VILMA MONTESI

ROMA.— (UP).— El Gobierno hizo saber que prohibirá la exhibición de una película cinematográfica, actualmente en producción, aquí, basada en el escándalo de Wilma Montesi.

El Subsecretario de Diversiones Públicas, Giuseppe Brusasca, hizo tal anuncio al contestar a una pregunta en el Parlamento. Declaró que el Gobierno no podía impedir la filmación de la película, pero cuando se presentase la necesaria solicitud para exhibirla, las autoridades "aplicarán con toda rigor las disposiciones al respecto".

La película sobre el escándalo de orgías y estupefacientes, que casi causó la caída del Gobierno de Mario Scelba en 1953, es producida por el marqués Ugo Montagna. Este es uno de las tres personalidades que tiene todavía que ser procesada con relación a la muerte de Wilma Montesi, joven modelo romana cuyo cadáver semidesnudo fue hallado en una playa de Roma en 12 de abril de 1953.

Se espera que el proceso se inicie el mes próximo.

CIEN AÑOS DE AMOR EN EL CERVANTES

El lunes comienza una tercera semana de exhibiciones de la película franco-italiana "Cien años de amor", en el Cervantes. Como se sabe, esta producción logró enorme éxito, al ser presentada en los cines Central y Santa Lucía. La crítica y el público han brindado al film sus mejores elogios.

Vittorio de Sica, Maurice Chevalier, Jacques Sernas, Aldo Fabrizi, Gabriele Ferzetti, Nadia Gray y Irene Galter, figuran en el extenso reparto.

JEAN CLAUDE Y GINA LOLLOBRIGIDA JUNTOS EN "EL GRAN JUEGO"

En colores, filmada en la Amperesa y grandiosidad del desierto, "El Gran Juego" vuelve con otra técnica y otras figuras de inspiración a la pantalla, después de 20 años que median entre la primera versión y donde se ha volcado en forma dramática, la escabrosidad de un tema que reúne fascinantes personajes en torno a la Legión Extranjera.

Gina Lollobrigida y Jean Claude Pascal, encabezan el reparto de esta cinta presentada mundialmente por Leo Film con justo orgullo, y que se estrena en Santiago en fecha próxima, en los cines Central y Santa Lucía.

NOTICIARIO DEL T. EXPERIMENTAL

HOY SE CUMPLE el penúltimo día de presentaciones para "Fuerte Bulnes", en el Antonio Varas. Las funciones vermut y noche programadas para hoy, ofrecen localidades casi agotadas desde el día de ayer. La obra dramática de María Asunción Requena cumple, como ninguna otra pieza estrenada en el año, con éxito sin precedentes su temporada oficial de presentaciones.

GUSTAVO MEZA, alumno de dirección en la Escuela de Teatro, fue seleccionado por Extensión Musical para que dirigiera el conjunto de arte dramático de la Escuela de Medicina, que hoy, a las 18 horas, hace su primera presentación oficial en el Salón de Actos del Instituto Pedagógico de la Universidad de Chile. Será puesta en escena la obra en un acto de Moliere, "El celoso farfullero", que destaca la actuación de un elenco homogéneo y de gran calidad histriónica.

SE REPONE HOY "CADA MUJER ES UN MISTERIO" EN EL "SATCH"

"Cada mujer es un misterio" es el título de la comedia de Carlos Cariola que Alba Regina presenta en vermut y noche en el Teatro SATCH. Las ilustraciones musicales de esta obra pertenecen a Vicente Bianchi. Un brillante elenco teatral y un cuerpo de seis bailarinas encuentran amplias oportunidades de lucimiento en el escenario mencionado, donde Pepe Rojas, fuera de ser el primer actor, se desempeña como director.

Mañana, en funciones de tarde y noche, se repitirá esta grata comedia musical, que se viene presentando con singular éxito en el Teatro de la Sociedad de Autores Teatrales.

GUSTA LA REVISTA DEL TEATRO OPERA

El Opera con su obra "Sin pan, amor, ni primavera" y con los bien cuidados cuadros del coreógrafo Oscar Fernández y la brillante miss en escena de vedettes como Inés Martín, Nancy Lezica, Elsa Villa, junto al inquieto movimiento de coristas y bailarinas, alzan como poderoso imán la presencia de los teatros llenos que se observan en todas y cada una de sus funciones.

Mención especial merece el cuadro de auténtica chilenidad en el que aparecen Los Cantares de Chile que el público le entrega una ovación cerrada. Entre artistas levantan el ánimo y demuestran que nuestros artistas y nuestro folklore, aunque muchos lo niegan, gusta y mucho.

UNA REALISTICA PELICULA ES "SEMILLA DE MALDAD"; SE ESTRENARA PRONTO

El problema de la criminalidad juvenil que tantas veces ha ocupado hasta las páginas editoriales de los diarios en muchas capitales del mundo, sirve de base al dramático argumento de "Semilla de maldad", producción M-G-M filmada en Metroscope, con Sonido Estereofónico Perspecta, a estrenarse próximamente en los teatros Metros y Las Lilas. Basándose en la cruda novela de Evan Hunter titulada "Blackboard Jungle" y contando en su reparto estelar con estrella como Glenn Ford, Anne Francis, Louis Calhern y Margaret Hayes, la película desarrolla en la pantalla la historia de un joven maestro de escuela, cuya carrera, matrimonio y aún su propia vida, se ven en peligro de ser destruidos debido a la hostilidad e intrigas de un grupo de malévolos e insolentes estudiantes.

Richard Brooks, quien también es el autor del argumento fílmico, supo extraer las mejores actuaciones de los actores. Glenn Ford está simplemente superior en su papel del atormentado profesor que lucha por imponer su autoridad a los rufianes de su clase. Las partes juveniles están interpretadas con admirable veracidad y realismo. Cabe mencionar, en primer lugar, a Sidney Poitier, como el muchacho de color y a Vic Morrow, en el papel del vicioso cabecilla de los estudiantes.

"SEMILLA DE MALDAD", una de las más dramáticas y sinceras películas que ha venido a la pantalla en mucho tiempo, es un provocativo drama de vigorosos aspectos y gran impacto emocional, que presenta un serio problema social en forma realística. Sus exhibiciones han sido acompañadas por comentarios en pro y contra, protestas por su crudo argumento y, en general, han suscitado controversias como pocas películas hasta la fecha.

GUIA DEL ESPECTADOR

TEATROS

ANTONIO VARAS.— V. y N.: Fuego Bulnes.

CAUPOLICAN.— M., V. y N.: Nuevo Circo Las Aguilas Humanas 1955.

COLISEO.— Compañía de Revistas Bim Bam Bum.

DOCE DE JULIO.— Compañía de Revistas Burlesque.

IMPERIAL.— "Papá no tiene verguenza".

LAS LILAS.— Compañía de Revistas Bim Bam.

METRO.— V. y N.: Siete años de castidad.

PETIT REX.— V.: Siete años de castidad.

SATCH.— V. y N.: Toda mujer es un misterio.

SUR.— V. y N.: Un pobre marinero, de Jean Cocteau. Mientras tanto, de Inés Moreno.

CINES

ALAMEDA.— R.: Variettá, Endemoniado por acaso y Noticiarios.

ALCAZAR.— V. y N.: La condesa descalza.

ALMAGRO.— R.: Violetas imperiales, Hotel de verano y Agregados.

ALHAMBRA.— R.: El gran vals, Londres 999, Arriba el telón.

APOLO.— R.: El milagro de María, El tigre, El desalmado.

AUDITORIUM.— R.: La fiesta del ballet, Dibujos y Noticiarios.

ANDES.— R.: Odio en el alma, Genghis Khan, Tarzán y la diablesa.

AMERICA.— R.: Infierno bajo cero, Apasionada, Una mujer sin amor.

ASTOR.— M., V. y N.: Carmen de fuego.

AVENIDA MATTA.— R.: Nido de ratas, Una mujer sin amor, Genghis Khan y Noticiarios.

BANDERA.— M., V. y N.: Padre Brown detective, Noticiarios.

BALMACEDA.— R.: Violetas imperiales, Hotel de verano y Agregados.

BAQUEDANO. (Pantalla panorámica).— R.: Gitana tenías que ser, El hombre inquieto.

BLANCO ENCALADA.— R.: Un asesino en la escalera, Apasionada, Una mujer sin amor y Noticiarios.

BRASIL.— R.: Ansias de amar, El pilar de la reina.

BOLIVAR.— R.: El precio de la gloria, Sangre en la sierra, La selva africana, Eterna ilusión.

CAPITOL.— R.: Nido de ratas, Infierno bajo cero, Espías, Espionaje en Panamá.

CABRERA. (Pantalla panorámica).— R.: Hogueras de odio, Aventura africana.

CENTRAL.— M., V. y N.: Más allá de las lágrimas.

CERVANTES.— R.: Beldades nocturnas.

CINELANDIA.— R.: Furia de amar, Agregados, Sinopsis.

CITY.— R.: Palabra cumplida, Noticiarios y Agregados.

COLON. (Pantalla panorámica).— R.: El hombre del millón, Apache, La heredera y Noticiarios.

CONTINENTAL.— M., V. y N.: Padre Brown detective, Noticiarios.

CLUB DE SEÑORAS.— R.: Barba azul, Fruto verde.

CHILE.— R.: Infierno bajo cero, Hasta el último tiro, Espías, Espionaje en Panamá.

DANTE.— M., V. y N.: Fiesta para Bonhoe y Noticiarios.

DELICIAS.— R.: Envidia de oro verde, La casa embrujada, La selva de Chang.

DIECIOCHO.— R.: Testimonio de una amante, La bala perdida, Experimento diabólico.

ELGANA.— V. y N.: Huracán de emociones, Fieras humanas.

EL GOLF (Cinemascope).— V. y N.: Los malos y sus mujeres.

EL SALTO.— R.: Ansias de amar, Infierno por acaso, El hijo de los Zatos.

ESMERALDA.— R.: El hombre del millón, Apache, El regreso a la isla del tesoro.

FLORIDA.— R.: El chico atómico.

GRAN AVENIDA.— R.: Hogueras de odio, Aventura africana.

HOLLYWOOD.— R.: Robinson Crusoe, Genghis Khan, El circo fantasma y Noticiarios.

IDEAL CINEMA.— R.: Yo seré estrella, El gran vals, La danza inconclusa.

IMPERIAL.— R.: Robinson Crusoe, Genghis Khan, Hasta el último tiro y Noticiarios.

IRIS.— R.: Un marido para Ana, Cuando llama el deseo.

ITALIA.— R.: Tarzán y la diablesa, Genghis Khan, Odio en el alma.

LA LIRA.— R.: Los hijos de María Morales, Camelia, Los lios de Clochemerle.

LIBERTAD (Pantalla panorámica).— R.: Ché, qué loco, Violetas imperiales, Noticiarios.

LO CASTILLO (Pantalla panorámica).— V. y N.: Fuego sobre Africa.

LO FRANCO.— R.: Nido de ratas, Robinson Crusoe, Envidia de oro verde, La hazaña de Malta.

LUX.— R.: Furia del deseo, El filo de la navaja, Noticiarios.

MAIPO.— R.: Hogueras de odio, Aventura africana y Agregados.

MANUEL RODRIGUEZ.— R.: Aventura africana, Hogueras de odio y Descriptivos.

MAECONI.— R.: Un marido para Ana, Cuando llama el deseo, Noticiarios.

METRO.— M., V. y N.: Fuego verde, Noticiarios y Agregados.

MIAMI.— R.: Pluma roja, Forja de titanes.

MINERVA.— R.: El circo fantasma, Después de la boda, Camino de Bali y Noticiarios.

MIRAFLORES.— R.: Mi amor brasileño, Amor comprado, Agregados y Comicas.

MISTRAL.— R.: Encuentro por acaso, Varietté y Noticiarios.

MONUMENTAL.— R.: El hombre del millón, Apache, La reina del mar.

MODERNO.— R.: Esposa por una noche, Ciudad de los malvados, Aventuras de Mandrin.

NACIONAL.— R.: El regreso a la isla del tesoro, Apache, El hombre del millón.

NACIONAL (Puente Alto).— R.: El tesoro del cóndor dorado, Tres citas con el destino, La soga siniestra.

NORMANDIE.— R.: El fantasma de la Rue Morgue, Pillife al sol.

NOVEDADES.— V. y N.: Cia. Eduardo de Calixto en Mi suegra baila Charleston.

O'HIGGINS.— R.: Corazones en llamas, Violetas imperiales y Agregados.

ORIENTE (Pantalla panorámica).— M., V. y N.: La condesa descalza.

ODEON.— R.: Casaca roja, Tarde de toros y Serial.

PACIFICO.— M., V. y N.: Carne y fuego y Noticiarios.

PRAT (Pantalla panorámica).— R.: El hombre del millón, Apache, El regreso a la isla del tesoro.

PALACE OVALLE.— R.: Esposa por una noche, Adulterio, El premio a la virtud.

PALEEMO (Puente Alto).— R.: Encrucijada, Mi querido capitán, La puerta misteriosa.

PLAZA.— M., V., S. y N.: Carne y fuego y Noticiarios.

PEDRO DE VALDIVIA.— M., V. y N.: La condesa descalza.

PRINCIPAL.— R.: Noticiarios, Descriptivos y Serial.

PRINCESA.— R.: Un tiburón en la calle, La reina de los diamantes, El diablo Bwana, Yo seré estrella.

PORTUGAL (Pantalla panorámica).— R.: Apache, Huracanes, El hombre del millón.

PROVIDENCIA.— R.: Experimento peligroso, Ciudad de los malvados, Envidia de oro verde.

REAL.— M., V. y N.: Mar eterno, Noticiarios y Sinopsis.

RECOLETA.— R.: Tarzán y la diablesa, Genghis Khan, Una mujer sin amor.

REGINA.— V. y N.: La condesa descalza.

REPUBLICA.— R.: El circo fantasma, Después de la boda, Camino a Bali, Noticiarios.

REX.— M., V. y N.: La ventana indiscreta.

RITZ.— R.: Beldades nocturnas, Noticiarios.

RIALTO.— R.: Un marido para Ana, Cuando llama el deseo.

RIVIERA.— R.: El profesor se divierte y Agregados.

ROXY.— R.: Sangre al oeste, Noticiarios.

ROMA.— R.: Miguel Strogoff, Los tres corsarios, Sinopsis.

SAN ANTONIO.— R.: Los Chusnes, Con destino desconocido, Noticiarios.

SANTA LUCIA. (Pantalla panorámica).— M., V. y N.: Mar eterno.

SANTIAGO.— R.: Víctimas del divorcio.

SAN MIGUEL.— R.: Un extraño en la escalera, Apasionada, Una mujer sin amor.

SAN MARTIN.— R.: Eran cinco hermanos, Noticiarios, Agregados.

SAO PAULO.— R.: Lili, Noticiarios, Agregados.

SELECTA.— V. y N.: Compañía de Revistas Tandesque.

VALENCIA.— R.: Hasta el último tiro, Apasionada, Un extraño en la escalera.

VICTORIA.— R.: El espectáculo más grande del mundo.

VIENA.— R.: Violín maldito, Tienda de amor, Huracanes.

YORK.— R.: Palabra cumplida, Noticiarios y Agregados.

Cheques - Letras
PAGARES ESCRITURAS
Cobramos sin ningún gasto para el cliente
Personal especializado, rapidez y seriedad.
Huérfanos 1175 — Of. 504
Teléfono 61802

10 MESES PLAZO
Una oportunidad para Ud.!
COLCHON SIMMONS $ 7.700
ESTANTES CAMA $ 6.800
COMODA-CAMA VELADOR
MARQUESA COMPLETA $ 7.900
CATRE DE BRONCE
CAMAROTES CON SOMMIER $ 8.000
SOFA CAMA
Casa BRONCELAN
SAN PABLO 2715
FCA. LIBERTAD 281

CINES UNIDOS
LUNES CINE LUX HUERFANOS 1180 - FONO 67630
CONT. DE 11 A M a 24 HRS.
UN PROGRAMA DOBLE M-G-M SIN
¡PARANGON! EN TECHNICOLOR!
UNA GIGANTESCA SUCESORA DE "QUO VADIS"
IVANHOE
Estrellas: TAYLOR TAYLOR FONTAINE SANDERS WILLIAMS
¡MENORES! CARACTER EDUCATIVO
USTED TAMBIEN SE ENAMORARA DE Lili
Lili
UNA DELICIOSA COMEDIA con LESLIE CARON - MEL FERRER y MEL DOUGLAS Dirigida por JEAN AUMONT
GABOR RASZNAR

58/59 REPRESENTACIONES CONSECUTIVAS
DE LA TRIUNFAL COMEDIA DE CARLOS CARIOLA
CADA MUJER ES UN MISTERIO
ULTIMA SEMANA DE ACTUACION DE LA ENCANTADORA
ALBA REGINA
Y SU DISCIPLINADO ELENCO.
HOY VERMUT Y NOCHE Satch
LOCALIDADES EN VENTA Y AGOTANDOSE PARA HOY Y MAÑANA DOMINGO.

METRO-LAS LILAS
BANDERA 181 - TELEF. 85501 PLZA. LORETO COUBINO - TELF. 83516
3.— 6.15 y 9.30 P. M. 3.30, 6.45 y 10.— P. M.
¡HOY! ENTRADAS NUMERADAS EN VENTA
Para adultos y menores
CinemaScope
FUEGO VERDE
"Green Fire."
Una película del Segundo Festival Cinematográfico Anual Internacional M-G-M.
STEWART GRANGER
GRACE KELLY • PAUL DOUGLAS
MAÑANA A LAS 11 A.M.
Matinal para Niños y Grandes
DIBUJOS en COLORES
CORTOS EDUCATIVOS
COMICAS

TEATRO EXPERIMENTAL DE CHILE
FUERTE BULNES
María Asunción Requena
¡ULTIMO SABADO!
HOY VERMUT.
19, Y NOCHE, 22
ENTRADAS EN VENTA
TEATRO ANTONIO VARAS MORANDE 25 - FONO 61800

Satch Mañana
MATINEE PRECIOS POPULARES
Ballet SULIMA
FESTIVAL DE DANZAS CHOPINIANAS
• NOCTURNO DE MASCARADA
• VALS DE MASCARADA
• PAS DE QUATRE DE FAUSTO
• GRANDES CISNES
LEZGINCA (DANZA CAUCASIANA)
UCRANIANA (BALLET COMICO)
LOCALIDADES EN VENTA AGOTANDOSE.

TEATRO CAUPOLICAN
EMPRESA CHILENA "CONDOR"
HOY - SABADO 8 - HOY
TRES FUNCIONES
Matinée, a las 15; vermouth, a las 18.20, y noche, a las 21.40 horas
CIRCO INTERN. "LAS AGUILAS HUMANAS"
The Cuban Genius of Equilibrium parece un demonio del equilibrio vertiginoso en el alambre
Mañana domingo, tres nuevos vuelos de los trapecistas norteamericanos "The Flying Victors: matinée, a las 15; vermut, a las 18, y noche, a las 21.40 horas, con el Colegio de Perros Comediantes del Profesor Green...

TEATRO MUNICIPAL
HOY SABADO 8, A LAS 7 P. M.
Temporada Oficial auspiciada por la I. Municipalidad
BALLET CLASICO NACIONAL
Director SULIMA
"FESTIVAL DE LA DANZA"
Orquesta Sinfónica de Chile, dirigida por J. Matteuchi — Precios rebajados
PLATEA $ 300.— PLATEA ALTA $ 250.— BALCON $ 150

Martes
REAL-SANTA LUCIA
LEO FILMS se complace en presentar un film de excepcional calidad
"ANTES DEL DILUVIO"
GRAN PREMIO DEL FESTIVAL INTERNACIONAL DE CANNES 1954

T. MARU TELEFONO 397907
COMPAÑIA DE COMEDIANTES
AMERICO VARGAS
CON
PORY DURANTE
KIKA Y MANUEL POBLETE
¡GRAN EXITO!
PAPA no tiene VERGUENZA
de JOSE ANTONIO GARRIDO
HOY VERMOUTH y NOCHE
Mañana matinée

CENE BAILE Y DIVIERTASE en BODEGON Y CAPRI
El espectáculo más sensacional de la capital
MARY GONCALVES
DANIEL REYNOUD
CARMENCITA CALE
IRIS DEL VALLE
ELSA VILLA
EDUARDO GAMBOA
GABRIEL ARAYA
MANOLO GONZALEZ
MAGALY BUSQUETT
YALA ROMAN
KURA
La Micro-Revista "SANTIAGO SE DIVIERTE"
Comidas - Bailables
MENU SELECTO
Días de semana $ 500.—
Sábados y vísperas de festivos: $ 600.—

La vedette brasileña Mary Goncalvez debuta hoy en las Revistas Bim Bam Bum

Una nueva atracción se suma al elenco gigante del TEATRO OPERA. Nos referimos a la más cotizada vedette del Brasil: MARY GONCALVEZ, que hoy debuta en las REVISTAS BIM BAM BUM, donde actuará junto a la magnífica vedette argentina EGLE MARTIN, y de los 70 ARTISTAS INTERNACIONALES que animan el espectáculo de más atracción de la capital. ELSA VILLA, NANCY LEZICA, ISABEL ANDINA, INES MARCO, VILMA CRISTIAN, JUDITH RENARD, SUSSY MONTREY, ISABEL LESTER, MIRIAM SOLER, NORMA WILLIAMS, LUCIANA PARISI, junto a las 36 bailarinas esculturales y el mejor cuerpo de cómicos, con RETES, IRIS DEL VALLE, GAMBOA, ARAYA y MANOLO GONZALEZ, se lucen en este gran espectáculo revisteril.

RADIO — PROGRAMA DE HOY

CB 57 — AGRICULTURA
8.00 Desayuno en su Hogar.
10.00 Por los Caminos de España.
14.03 Tertulia.
19.00 Los Grandes Maestros.
21.20 Gaceta de la Noche.
22.10 Hacia un Chile Mejor.
22.45 Gran Radioteatro.
23.30 Concierto Selecto.

CB 92 — FRAT
11.30 Radioteatro Episódico.
12.30 La Voz del Maipo.
14.30 Pitiol.
20.10 Concierto Selecto.
21.10 A. Aliaga-Quirihuanca.
21.30 Conj. Rítmico Mile Cabré.
22.05 Trío Flamingo.
23.00 Bailables.

CB 03 — LA REINA
9.00 Concierto Matinal.
12.30 Relaciones Líricas.
14.30 Visión del Ecuador.
15.05 Concierto Selecto.
16.00 Música Ligera.
20.10 Marqueta Presidencia.
20.30 Música Selecta.
24.00 Bailando con La Reina.

CB 106 — MUSERIA
8.40 Amanecer.
13.00 Donna Behar.
13.44 Hernández Parker.
21.10 Enciclopedia.
21.40 Topaze en el Aire.
22.00 Latinos-Orq. Los Carbos.
22.36 Anita Rosa.
23.30 Desfile de Exitos.

CB 80 — CHILENA
9.30 Ases del Disco.
12.30 Así es el Jazz.
14.35 Arte.
15.30 Concierto Selecto.
18.30 La Hora del Evangelio.
20.00 Concierto Selecto.
21.45 Lulula Darlas.
23.20 Conc. Inst. Británico.

CB 114 — CORPORACION
9.00 Boletín.
11.00 Música Variada.
14.30 Desde las Canchas.
18.05 Por un Chile Mejor.
21.15 Elena Omar.
21.30 Casino.
22.00 Marisela.
22.30 Los Caminantes.

CB 82 — PACIFICO
7.00 Miscelánea Pescreña.
13.45 Hogar, Dulce Hogar.
17.30 Radioteatro Episódico.
21.00 Circo Campoón.
21.45 Orquesta Louis Tarafic.
22.00 Quien Tiene la Razón.
22.30 Tertulia Chilena.
24.00 Compases al Amanecer.

CB 102 — LA AMERICANA
6.30 Primer Boletín.
9.30 Radioaudición Hispánica.
11.30 Nivea López Marín.
14.30 En la Palma de tu Mano.
20.15 La Voz de Cuin Cojo.
23.05 Actualidad Deportiva.
23.40 Valdés de Antaño.
23.00 Concierto Selecto.

CB 50 — BULNES
7.30 Santiago Despierta.
10.30 Pinceladas Hogareñas.
13.00 Bajo el Cielo de España.
16.30 La Vuelta al Mundo.
18.00 Desfile de Novedades.
21.15 Bolíngues.
22.15 Canta Bing Crosby.
22.30 Grandes Bailables.

CB 138 — AURORA DE CHILE
12.30 Tribuna Deportiva.
14.15 Rev. Política del Aire.
15.30 Cantantes Famosos.
17.30 Radioteatro R. Jacob.
20.30 Hist. y Canc. de Chile.
21.00 Transporte en el Aire.
22.30 Album Musical.
23.00 Crímenes Célebres de Chile.

CB 93 — NUEVO MUNDO
7.30 Primer Informativo.
12.00 ¡Viva Chile!
13.45 Hagan los Motores.
19.30 Reina de la Semana.
20.10 Trovadores del Maule.
21.30 Radioteatro J. Ugarte.
22.00 Entretelones.
22.30 Modernas Jerarquías.

CB 158 — SUDAMERICA
12.30 Carrusel Musical.
13.30 Música Selecta.
14.15 Ciclo Grandes Conciertos.
18.15 Cavana Israelí.
19.30 Canciones Americanas.
20.30 Cooperativas Habitacionales.
22.00 Radiopsicólisis.
22.30 Bailables.

ARTEFACTOS GASCO
COMPRELOS EN EL Departamento Comercial de la COMPAÑIA DE GAS
SANTO DOMINGO 1061

ULTIMA PAGINA DE ESTA EDICION
Edición de 18 páginas.— Precio $ 15.—

LA NACION

SABADO 8 DE OCTUBRE DE 1949
SANTIAGO DE CHILE

EN LA CHILE-AMERICAN ASSOCIATION

NUEVA YORK.— Grupo de asistentes (hace tres días publicamos otro, en que aparecía Gabriela Mistral) a la recepción con que la Chile-American Association adhirió, en el Downton Athletic Club de Nueva York, a las recientes festividades del Aniversario Patrio de Chile. De izquierda a derecha, don José Maza Fernández, Presidente de la Décima Asamblea General de las Naciones Unidas; señora Raquel Lyon de Maza; don Rudecindo Ortega Masson, Delegado Permanente de Chile ante la NU; señora Violeta Contreras de Ortega; otra de las damas concurrentes; don Percy A. Seibert; Srta. Isabel Gandarillas Vial, y otra dama asistente.

El Imperio del Rádium nació de una roca de todos colores que brillaba al sol

MONTREAL, Canadá.— (ANSA).— El lugar donde, en 1930, el cazador de osos Nere Roberts estuvo a punto de matar al minero Gilbert La Bine, confundiéndolo con un feroz plantígrado, figura hoy en el mapa del Canadá con el nombre de Roca Eldorado. Si Nere hubiera dado en el blanco, La Bine no habría hecho su maravilloso descubrimiento geológico, que ha dado al Canadá el "imperio del radio". Edgar Laytha, el historiador de esta legendaria empresa, confiesa que en un principio se negó a creer la noticia, hasta que, trasladándose en avión al lugar del hallazgo, vio con sus propios ojos "el frío candor de ese reino del radio". Como resultado de ello, en los vastos territorios del noroeste, desde las márgenes del Gran Lago Salado hasta el Océano Artico, que hace veinticinco años eran todavía el incontrastable dominio de los indígenas, de los esquimales, de los caribus y de los osos, hoy se multiplican activas comunidades de gente blanca, de las más variadas razas, pero unidas todas por la fraternidad de una nueva época: la búsqueda del radio.

EL BUSCADOR DE METALES.— Gilbert La Bine actuaba hace años como "prospector" o buscador de metales, hábilmente secundado por su hermano Charlie, que se ocupaba de la parte económica. Buscaba plata, buscaba oro, y su lema era: "Halla el metal y tírale fuera", es decir, no vender la concesión sino su producido. En aquel entonces, Gilbert estaba operando en las rocas cercanas al Gran Lago de los Osos, donde se habían visto algunas manchas rojas que para La Bine debían ser la prueba de que ahí había el mineral conocido por los mineros con el nombre de "flores de cobalto". "Donde hay cobalto, hay plata", se decía Gilbert. Y no le faltó razón: halló lo uno y lo otro, y halló también lo que no esperaba: óxido de uranio.

Aquella mañana, el bravo "prospector" había salido de su tienda y a pocas millas de distancia fue impresionantemente atraído por la extraña coloración de un promontorio rocoso. Se quitó los anteojos azules, para ver mejor, y descubrió una roca que a la luz del sol brillaba con todos los colores imaginables: amarillo, verde, rojo, azul, marrón, negro. Fue precisamente en ese momento que Nere Roberts disparó su fusil contra el presunto oso, con la consternación consiguiente cuando descubrió que el plantígrado era un minero recubierto de gruesas ropas, que balbuceaba de alegría frente a la extraña roca.

EL HALLAZGO.— Cuando Gilbert hizo su sensacional hallazgo, en todo el mundo sólo existían unos pocos centenares de gramos. La producción de aquel año, 1930, sólo había sido de 35 gramos, de los cuales treinta procedían del Congo Belga, dos de los Estados Unidos y uno de Portugal. Francia había apenas reunido 21 gramos en veinte años, y en el mismo lapso todo el vasto Imperio Británico apenas había producido cinco gramos.

RADIUM CITY.— Largos meses le costó a La Bine obtener medios para explotar el yacimiento. En ello contó con la ayuda de un médico de Baltimore, el Dr. Howard A. Kelly, quien había dedicado su vida a la lucha contra el cáncer. Así fue como en 1932 arribaban a las márgenes del lago las vanguardias de los nuevos buscadores de ese "oro" benéfico. El Gobierno Federal había instalado una estación emisora en Camerón Bay y en torno a la antena que los ligaba con el resto del mundo, alzaron sus tiendas los mineros, y sucesivas caravanas de exploradores dieron nacimiento a la nueva Rádium City. A la fecha, la obra realizada ha superado las más simbólicas esperanzas de su creador, pero su nombre sigue siempre ligado al sensacional descubrimiento, junto con la irisada roca que constituyó la piedra angular de un imperio, en el que hoy se asienta el futuro de la humanidad.

Efemérides de hoy

OCTUBRE 8

1669 Muere en Amsterdam, Rembrandt Van Ryn, pintor holandés. Entre sus cuadros famosos figuran "Descendimiento de la Cruz", "Santa Familia", "Ecce Homo", etc.
1811 Primer reglamento sobre franqueo de correspondencia y servicio de correos.
1811 Se funda la Fábrica de Material de Guerra del Ejército (FAMAE).
1879 Combate de Angamos. Los blindados chilenos "Cochrane" y "Blanco Encalada", después de un corto combate, capturan al monitor peruano "Huáscar".
1902 Se funda la Escuela Técnica Femenina de Chillán.

TOALLA INOPORTUNA

A pesar de esa toalla —para ella, una prenda protectora; para el fotógrafo y nosotros, sin duda, una prenda inoportuna—, la fascinante Elizabeth Taylor no pudo privarnos de algunos de sus curvilíneos encantos, cuando fue sorprendida saliendo de la piscina de la magnífica casa que posee en Hollywood. Elizabeth Taylor, es una de las más bellas y gentiles estrellas de la M-G-M, y junio a Van Johnson reaparecerá en Santiago en la película "La última vez que vi París". Recién ha terminado el rodaje de "Giant", en Texas.

REVELAN NUEVOS DETALLES SOBRE EL TESORO DE HITLER

Lo llevaba el avión Junker "88", que yace en el fondo del lago Attersee, en Austria.

VIENA.— (ANSA).— Se está por revelar el secreto del "último correo aéreo de Hitler", como fue llamado el aparato "JU 88" que yace en el fondo del lago Attersee, desde abril de 1945. Testigos oculares afirman que cayó a unos 800 metros de distancia de la localidad de Attersee. Nunca se buscaron los restos. Pero ahora una pequeña empresa, que emplea un buzo, ha descubierto a sólo cuatrocientos metros de la ribera del lago y a la profundidad de setenta y nueve metros, evidentes restos de un avión Junker.

LOS HECHOS.— La catástrofe del "JU 88" ocurrió el 17 de abril, en las primeras horas de la mañana. Procedía del noroeste, casi con seguridad de Alemania, cuando cerca de Attersee fue atacado por aviones norteamericanos. En pocos minutos fue abatido y los habitantes de la zona le vieron caer en el lago. Dos de los ocupantes del avión fueron recogidos, incólumes, por un pequeño vaporcito del lago. Los pilotos declararon haber partido en la mañana de Berlín con una carga de gran importancia: órdenes de Hitler y una cantidad de oro para los jefes del ejército.

En aquellos días el ejército norteamericano acosaba a la Wehrmacht en Austria, y la caída de ese bastión de la Alemania nazi se presentaba como inminente. Los dos aviadores desaparecieron misteriosamente horas después de estar en Attersee.

LO QUE YA SE HA ENCONTRADO.— Los buscadores del tesoro ya han encontrado el fuselaje del aparato y sólo resta traerlo a la superficie. La operación se aguarda con gran interés. Se sabe, por declaraciones efectuadas por un mayor, que perteneció al grupo de tres aviones "JU 88", que Hitler quiso salvar documentos y una fortuna en oro, platino y dólares. Relató este oficial que en el aeródromo de Tempelhof había, aquel 17 de abril de 1945, cincuenta y cuatro cajas herméticamente cerradas e impenetrables al agua que contenían documentos y un total de cuatrocientos kilos de oro y trescientos kilos de platino. La escuadrilla llegó a Munich a las 5 de la mañana y poco después partió para Salzburgo. Pero antes de llegar en Austria, fue interceptada por dos cazas norteamericanos, superiores en velocidad y potencia de fuego a los Junkers.

LA HUIDA.— Los alemanes trataron de huir dispersándose en el cielo, lo cual explica el vuelo de uno de ellos sobre Attersee, fuera de la ruta normal y lejos del camino a Salzburgo. Otro de los "JU 88" fue abatido por los dos cazas y el tercero logró llegar a Salzburgo, en éste viajaba el mayor que ha proporcionado el relato y que ahora vive en Graz, como comerciante. Las cajas que llevaba este aparato, según afirma dicho oficial, partieron luego con otros aparatos con rumbo desconocido para él.

Un nuevo misterio estaría a punto de ser revelado si la expedición en Attersee tiene éxito y se encuentra, aunque sólo fuera uno de los cajones. Para la historia valen más los documentos que podría contener, que la fortuna en oro y platino. Más no deben pensar así los emprendedores austríacos que exploran el fondo del lago.

ESCUELA TECNICA FEMENINA N.o 13 ESTA DE ANIVERSARIO

Con motivo de celebrarse el 12.o aniversario de la fundación de la Escuela Técnica Femenina N.o 3, ubicada en el Gran Avenida 4838, en la tarde de ayer se efectuó la inauguración de la Exposición Anual de Trabajos, con asistencia de autoridades educacionales y de la comuna de San Miguel.

Esta escuela, que fue fundada el año 1943, sirve a las extensas comunas de San Miguel, La Cisterna y San Bernardo, desarrollando una amplia labor educativa y social. Cuenta con 14 talleres diurnos, 4 talleres de exploración vocacional, 5 talleres vespertinos para alumnas adultas y 11 cursos de Plan Común o Cultural, estando actualmente bajo la dirección de doña Lucila Rodríguez Hernández.

PROGRAMA DE HOY.— El programa de festejos continúa hoy sábado con una misa y visitas a la Maternidad del Hospital Barros Luco y Hogar de Ciegos, llevando obsequios de ropas y golosinas. Finalmente, habrá un festival del alumnado con coronación de la Reina del Colegio.

CRONICAS DE PARIS.—

MONTMARTRE Y "LA PULGUITA"

Por GUSTAVO LABARCA GARAY

EL GRAND GUIGNOL.— Está donde mismo se instalara, hace 60 años, Maurice Magnier, olvidado, casi desconocido por los viajeros de hoy, en rue Chaptal, especie de isla solitaria, lóbrega, no obstante formar parte del babilónico barrio de Pigalle.

El edificio es el de una antigua capilla. Se conservan intactos los escaños, los artesonados, las columnas. La sacristía es, ahora, el bar. El coro ha sido caracterizado en anfiteatro. Anqueles de madera tallada, sostienen la vieja techumbre.

Desde el púlpito, hoy convertido en taquilla, un fervoroso predicador, el Padre Didón, describía a los fieles, los tormentos del Purgatorio y las penas eternas del infierno. El lugar quedó así "consagrado" para las emociones del terror.

Varias generaciones han sentido en el Grand Guignol las sacudidas del espanto.

La obra que, recientemente, he ido a ver, "Carne de Orquídea", fiel a la macabra tradición, transmite la corriente de escalofríos conectada hace 12 lustros: una joven alienada (Cécile Aubry), se escapa del manicomio en busca de su amante, miembro de tenebrosas bandas. Los hombres asedian a la niña errante, hermosa y desamparada. Ella se defiende reventándoles los ojos y, luego, estrangulándolos.

Gritos, alaridos, estertores, músicas desquiciadas, el ambiente resuma sordidez por la combinación tétrica de la escenografía.

Como los extremos se tocan, lo pavoroso resulta, a ratos, tan exagerado, que hace reír...

Pero, en seguida, el acento patético recupera sus derechos, corta la respiración del espectador y lo transporta, no de la mano, sino de los cabellos, a siniestras cavernas donde moran la crueldad, la injusticia, el odio, el miedo.

En la pieza policial, el terror no es más que un medio: interviene la policía, sorprende al criminal, lo castiga y el público respira aliviado.

En los dramas del Grand Guignol el terror es el fin, la trama, el nudo, el desenlace. No hay policía y únicamente sobrevienen los castigos prescritos por la ley del hampa representada en su cruda naturaleza.

Salgo con el alma en un hilo. Al doblar una de las próximas esquinas, en pleno Pigalle bañado de luces multicolores proyectadas sobre láminas de desnudos que incitan a verlos, de verdad, en el interior de los cabarets, me envuelve la multitud que sale de un cine. Escucho comentarios piadosos; algunas mujeres suspiran. Me pregunto qué film habrán visto. Vuelvo sobre mis pasos y leo en las carteleras: "La Canción de Bernardita".

Recojo, pues, en una sola instantánea, de Montmartre, 3 de sus etapas veloces: el miedo, la lujuria, la piedad. ¡Ca c'est Paris!

POUCETTE.— El Barrio Latino —en lo que se refiere a la actividad sentimental y humana— es el corazón de París. Difunde la ternura de la vieja ciudad como los surtidores de Saint-Michel dispersan el agua.

Este barrio donde confluyen poetas, músicos, artistas de todas las categorías, tiene desde hace meses, a una regalona: Poucette. Significa "Pulguita" y es el diminutivo de una pintora, originalmente graciosa, que ha lanzado, también, una novela en pocos días agotada: "Las Verdaderas Muchachas".

Había oído yo, como todo París, su nombre. Las revistas literarias, los periódicos, la radio, esquivos, inaccesibles casi, para los no consagrados, le dedican a Poucette páginas enteras, destacan sus fotografías, cuentan su historia de apenas 19 años. Sugestionados por su renombre, los órganos extranjeros de publicidad, se han hecho ecos de su creciente prestigio. Respetables escritores, como Pierre Gaxote, se han ocupado de ella y han escrito autorizados artículos sobre "el caso Poucette".

Me la presentaron una noche en "La Polka de las Mandíbulas" y después de conversar con ella durante la comida, me dió cita para el día siguiente.

Emancipada de sus padres, vive sola en un hotel. Dice que el de la libertad es el clima propicio a la creación. Sus cuadros y su libro le producen lo suficiente para mantener su independencia.

Levanta, levemente, la vista del cartón en que está trabajando, sonríe y, con un gesto de la cabecita, me indica la cama para que me siente. Así, con toda confianza, como si yo viniera todos los días a verla, charlamos.

Ella misma se asombra de su audacia al publicar una novela, novela audaz, también, en la que, con candor angélico, habla de lo más escabroso de este mundo. ("Todo Ángel es terrible"). Se asombra igualmente de que el público se disputa sus pinturas. Me pide opinión sobre la que está haciendo. Le digo que me parece sombría y que el rojo de una chomba colgada frente a un tugurio, es demasiado violento junto al gris de la muralla. "Ah!, —exclama de inmediato— entonces borraré el rojo". Toma el pincel y tiñe la chomba de verde oscuro.

Los rebeldes son, al fin y al cabo, los seres más dulces. Poucette no deja de sonreír; no asoma en sus actitudes ni un rastro de vanidad. Confiesa que ha ido poco a la escuela. Ella misma se procura su formación y su información literaria. Lee, simultáneamente, a Corneille, Faulckner, Joyce, André Breton, Gide, Proust, Dostoiewski: abre, al azar un tomo de "Crimen y Castigo" que me tiende, y pasa la vista por unas líneas subrayadas: "Los niños son la imagen de Cristo; de ellos es el reino de los cielos. El ha ordenado respetarlos y amarlos; son a la humanidad futura".

No sé, sin embargo, en virtud de qué fenómeno la suavidad de Poucette se concilia perfectamente con la firmeza que la rinde segura de sí. Dice que "Las Verdaderas Muchachas" constituye una réplica nada menos que a "Las Muchachas" de Montherlant. Esboza, en todo caso, una reivindicación de la juventud contemporánea para demostrar que es capaz de superarse, ya que la bohemia turbia en que muchos vegetan, sólo es producto de una energía extraviada que debe encaminarse hacia un afán constructivo, generoso, superior.

Las expresiones de la pequeña están impregnadas de una ironía sorprendente. Instuye el ridículo, divisa el defecto de cada cual y lo señala con ácido de su fina y fluida burla.

Poucette nació con la personalidad que muchos escritoras andan buscando y por la cual dan la vida, o algo así.

No se diferencia, realmente, en nada de los millares de jóvenes como ella que escriben y publican, pintan y exhiben sin salir de la comuna. Incluso no se diferencia de las que forman el mundo existencialista pintado por Sartre: una pantalona lleva el pelo recortado, bebe café en las terrazas, ama las noches delirantes del Boulevard Saint-Germain.

Sólo que Poucette tiene, además de los requisitos que las otras ostentan, uno singularísimo, extraordinariamente raro: el talento, lo que explica el éxito verdadero y, en consecuencia, el triunfo del porvenir.

POUCETTE.— Así la llaman todos y es la regalona del Barrio Latino de París. Tiene 19 abriles y con su novela "Las Verdaderas Muchachas", se han ocupado de ella todos los críticos de la prensa francesa, y de los principales de Italia, Inglaterra y los Estados Unidos.

París, octubre de 1949.

Desde Icaro, el hombre sólo ha logrado imitar a las aves con los planeadores

El principio del vuelo aerodinámico es como el de los cometas

ROMA, 28 (ANSA).— Desde la más remota antigüedad el hombre ha envidiado de los pájaros su dominio del espacio y ha tratado de imitar su vuelo. Desde Icaro a Leonardo y nuestros días se han sucedido las infructuosas tentativas, basadas todas en el supuesto, completamente erróneo, de que las aves vuelan batiendo, sencillamente, el aire con sus alas, del mismo modo que un hombre nada batiendo el agua con vigorosas brazadas. Y aunque parezca una paradoja hubo de esperar a la invención del aeroplano y al descubrimiento de los principios aerodinámicos para comprender recién la dinámica del vuelo de las aves.

EL PRINCIPIO DEL VUELO.— Como se sabe, el avión es un aparato aeromóvil de sustentación exclusivamente dinámica obtenida por la reacción que el aire provoca en sus superficies en movimiento. El principio del vuelo aerodinámico es como el de las cometas y se basa en planos ligeros los que su ascensión o descenso se determinen en relación con la ubicación que se da a su centro de gravedad. Tal principio es en esencia también el mismo que aplican instintivamente los pájaros. Películas tomadas a gran velocidad y luego proyectadas lentamente, han permitido observar de qué manera las aves manejan sus alas y las plumas que en ellas van insertadas. Según se ha observado, mientras la mitad superior del ala bate el aire, la mitad anterior oscila, más o menos rápidamente, arriba o debajo de su propio eje, describiendo una curva elíptica respecto al cuerpo del pájaro y generando, de esa manera, la necesaria fuerza de tracción. Esta parte del ala viene a cumplir idéntica función que los alerones, y en cuanto a la cola funciona como un timón de dirección, que, además, sirve, en el momento del aterrizaje, lo mismo que un "flap".

EL INSTINTO.— Ninguna mejor demostración del instintivo dominio de la aerodinámica por los habitantes del espacio, que el vuelo planeado, en el que algunas especies, como los albatros y petreles, son maestros consumados. Durante largo tiempo, el hombre se ha preguntado, lleno de maravillada estupefacción, cómo estas aves no sólo pueden planear enormes distancias, sino también ganar altura volando con las alas completamente inmóviles. Se debe a Lord Raleigh la demostración de que ellas se aprovechan de la circunstancia de que el aire no es inmóvil, sino que es recorrido por corrientes de variada fuerza, dirección y altura. Lo más aproximado que ha hecho el hombre en su intento de imitar a los pájaros ha sido en este sentido los planeadores, con los que aprovechando las corrientes ascendentes, como única fuerza propulsora, aficionados expertos han logrado alcanzar grandes alturas y cubrir distancias de varios cientos de kilómetros.

REUNION DEL GRUPO FUEGO DE POETAS

Recientemente se reunió el Grupo "Fuego" de Poetas que que preside don Carlos René Correa.

En esta reunión, se inició un foro sobre poesía que versó sobre un poema inédito de José Miguel Vicuña y que fue leído por su autor. Intervinieron en el comentario y crítica del poema, entre otros, Enrique Gómez Correa, Fausto Sota, Chela Reyes, Modesto Collados y Francisco Ossandón.

El presidente de la entidad dió cuenta de las actividades del Grupo Fuego, informando especialmente respecto a la publicación del próximo libro de poemas de Eliana Navarro: "Antiguas Voces".

Finalmente, el poeta Julio Barrenechea se refirió al significado que tiene para la poesía chilena el actual Grupo Fuego.

Los clasistas ingleses se acomodan al espíritu democrático de igualdad

LONDRES, (ANSA).— El sentido de clase es invencible en Inglaterra, ya que ha sobrevivido después de dos duras etapas de postguerra. Es curioso comprobar cómo puede coexistir con la democracia, con la difusión del bienestar, con la declinación económica de ciertos sectores y con el sentimiento vivísimo de la igualdad, más radical y sincero en Gran Bretaña que en otros países clasistas. La democracia ha despojado a las clases de cualquier idea de superioridad o inferioridad social. Por ello aparece en Gran Bretaña el máximo de igualdad y el máximo de diversidad. Cada inglés ama y defiende su personalidad, no tanto como hombre sino en tanto que pertenece a determinada categoría humana.

HACIA LA DEMOCRACIA ECONOMICA.— Puede el observador comprobar que este procéso no sufre ninguna resquebrajadura y que se mantiene la persistencia del sentimiento de clase, mientras que la democracia económica británica está en sus inicios. Se habla con desprecio de los lores que los fines de semana cobran entrada a los turistas para visitar sus castillos. Pero en Inglaterra esto no sorprende a nadie, ya que mientras los nobles logran algunos ingresos extras, se apoya y se propende al incremento del turismo. El duque de Bedford, por ejemplo, le cuesta cien mil dólares al año el mantenimiento de su castillo y del parque que lo rodea. De viernes a domingo, el duque y la duquesa de Bedford acompañan a los turistas, actúan como cicerones y acostumbran como de recuerdo de la visita. Esta faena comercial permite al noble señor mantener su ducado.

SIN RESENTIMIENTOS.— Una visita a los pubs (bares, espacios públicos de venta de bebidas) es otra prueba para el visitante sobre la falta de resentimientos de clase, ya que los establecimientos están atendidos por los individuos representantes de los más variados estratos en un ambiente de cordialidad y de buen humor sin igual. En el mismo bano beben la misma calidad de cerveza los más diversos integrantes de los grupos sociales británicos. Y así, mientras los hijos de los duques de Bedford acompañan a los niños de los vecinos del castillo de sus antepasados, sin establecer diferencias, sin establecer distinción alguna, también en los pubs aparece este sentido de igualdad de la democracia, en que ninguno de sus miembros se siente en la menor inferioridad de condiciones.