LA NACION

Santiago, Martes 7 de Marzo de 1972 — Año LV — Nº 19.810

SEMANA	PRECIO:
Provincia Santiago	E° 2,30
Otras Provincias	E° 2,50
DOMINGOS	PRECIO
Provincia Santiago	E° 3,00
Otras Provincias	E° 3,20

HOY, REVISTA DEPORTIVA

Reforma Constitucional PN-DC

EL GOBIERNO POPULAR DETERMINO VETARLA

La determinación surgió de una reunión entre el Presidente Allende y directivos de la Unidad Popular.
La próxima semana el Ejecutivo enviará al Congreso las observaciones.
Los vetos serán supresivos y aditivos

Los primeros días de la próxima semana el Ejecutivo enviará, probablemente, al Congreso los vetos, tanto supresivos como aditivos, al proyecto de Reforma Constitucional aprobado por la oposición en el Parlamento y por el cual se pretende que sean devueltas a sus antiguos explotadores las empresas que hoy administran los obreros en el área de propiedad social.

La determinación fue tomada en el Palacio de La Moneda, ayer en la mañana, durante una reunión que sostuvo el Presidente Allende con los dirigentes de la Unidad Popular y varios Ministros.

El único tema que se trató en la reunión, que comenzó a las 10 de la mañana y concluyó a las 13.30 horas, fue el de la Reforma Constitucional, la declaración de los parlamentarios de oposición sobre este tema y la respuesta dada por la Unidad Popular.

Estuvieron presentes los Ministros Hernán del Canto, de Interior; José Tohá, de Defensa, y Manuel Sanhueza, de Justicia, y los siguientes dirigentes de la Unidad Popular: Luis Corvalán, por el Partido Comunista; Alejandro Jiliberto, por el Partido Socialista; Anselmo Sule y Jorge Cabello, por el Partido Radical; Bosco Parra y Rafael Agustín Gumucio, por la Izquierda Cristiana; Jaime Gazmuri, por el MAPU; Luis Fernando Luengo, por el Partido Social Demócrata, y Luis Bossay, por el Partido de Izquierda Radical.

SERGIO INZUNZA

Al concluir la reunión, el Subsecretario General de Gobierno, Sergio Inzunza, informó a los periodistas que el Presidente Allende había tomado conocimiento de la declaración dada por la Unidad Popular en respuesta a la declaración emitida por los parlamentarios de oposición en torno al proyecto de Reforma Constitucional.

Agregó que se había analizado los vetos que enviará el Ejecutivo al Congreso, y se habían tomado determinaciones sobre ellos.

Señaló que el plazo para enviar los vetos al Congreso vence el día 22, pero que es probable que estos sean enviados los primeros días de la próxima semana.

Consultado por los periodistas, respondió que los vetos que introducirá el Ejecutivo al proyecto serán sustitutivos y supresivos. Respecto a la intervención del Tribunal Constitucional, dijo que éste entraría a participar sólo en caso de que la oposición decida insistir en la aprobación de los artículos vetados.

Finalmente, Inzunza informó que el Presidente de la República regresará hoy a Antofagasta.

JAIME GAZMURI

El Subsecretario General del MAPU, Jaime Gazmuri, informó que el lunes próximo se vuelve a reunir el Comité Político de la Unidad Popular con el Presidente Allende para estudiar los vetos, los cuales están contenidos, en el fondo, en la declaración de la Unidad Popular de la semana pasada.

ANSELMO SULE

Por su parte, el Senador Anselmo Sule, del Partido Radical, agregó que durante la semana seguirán reunidos los dirigentes de los partidos de la Unidad Popular, analizando los vetos.

Refiriéndose a las atribuciones del Presidente de la República, dijo que entre estas figura el llamado a un plebiscito que podría ser de carácter general y político.

En las primeras horas de hoy retorna a la ciudad de Antofagasta, por vía aérea, el Compañero Presidente, doctor Salvador Allende, donde proseguirá su visita a diversas ciudades para imponerse en el terreno mismo de algunos problemas que afectan a sus habitantes. En el grabado, el Presidente Allende deposita un lingote de cobre en un horno, durante su reciente visita a Chuquicamata.

Opinión unánime de la Cámara

DOS TERCIOS ES EL QUORUM PARA RECHAZAR LOS VETOS

El propio Héctor Valenzuela Valderrama fue el informante.
Acomodan sus opiniones jurídicas a las circunstancias

La necesidad de los dos tercios para que el Congreso insista en su posición inicial, cuando el Presidente de la República estime conveniente sustituir o modificar algunos de sus acuerdos, está también claramente especificada en los números 4, 5 y 6 del Artículo 269 del reglamento interno de la Cámara de Diputados.

El Gobierno y el comité de juristas de los partidos de la Unidad Popular, entre otros, han sostenido, frente a la Reforma Constitucional aprobada por la mayoría opositora del Congreso, sobre áreas de propiedad social, mixta y privada, que no basta una simple mayoría de sus miembros en ejercicio para rechazar las sustituciones u observaciones que pueda formular el Presidente de la República en defensa de los cambios que sustenta su administración. Sostienen que el Congreso necesita de los dos tercios de sus miembros en ejercicio.

La propia Comisión de Constitución, Legislación y Justicia de la Cámara estimó necesario los dos tercios, en un informe enviado a la Sala en la mañana del 10 de noviembre de 1971. Fue leído al iniciarse la Sesión 12a. Extraordinaria de ese día y resolvió la consulta de la Corporación "acerca de las situaciones que puedan presentarse con motivo de las votaciones de las observaciones que formule Su Excelencia el Presidente de la República a proyectos de ley despachados por el Congreso Nacional". Entre estos, se menciona en el número 4, a las iniciativas que puedan representar una reforma de nuestra Carta Fundamental.

Estas disposiciones, que fueron reiteradas en el informe de la Comisión mencionada por la mayoría opositora que la integra, especialmente nacionales y demócrata cristianos, muestran el criterio acomodaticio de algunos políticos de esas colectividades, que intentan, en sus afanes de detener los cambios iniciados por el Gobierno Popular, desconocer lo que ellos mismos aprobaron. La parte sustancial del informe (impreso en el Boletín 11.200, correspondiente a 1971) fue dada a conocer por el diputado Luis Maira, quien, en un programa televisivo, puso en evidencia esta elasticidad política de los dirigentes y parlamentarios de la oposición.

LUIS MAIRA: El dedo en la llaga.

En dicha sesión, del 10 de noviembre, correspondió al diputado demócratacristiano Héctor Valenzuela Valderrama actuar como parlamentario informante.

Dijo, en la parte sustancial de la lectura del informe de la Comisión, lo siguiente:

"En el Reglamento de la Cámara no está indicada esta situación (las observaciones del Presidente de la República). En realidad, no es necesario establecer disposiciones especiales para las supresiones, pues basta el Art. 54 de la Constitución que, en su inciso segundo, establece el quórum de los dos tercios de los miembros presentes de ambas Cámaras.

Por último, las sustituciones están claramente previstas en los números 4, 5 y 6 del artículo 269 del Reglamento (de la Cámara) y lós cito textualmente—:

"4.— Cuando se deseche una observación que tienda a sustituir la totalidad o parte del proyecto aprobado, se consultará nuevamente a la respectiva Cámara si insiste o no en su primitivo acuerdo;

5.— Cuando en el caso del número anterior, una y otra Cámara, insistan por los dos tercios de sus miembros presentes en la totalidad o parte del proyecto aprobado, se enviará al Presidente de la República para que esa totalidad o parte sea promulgada en la Ley respectiva o para que, si se trata de un proyecto de Reforma Constitucional y lo estima conveniente, consulte a la Nación por medio de un plebiscito, y

6.— Cuando en el caso del número 4, una de las Cámaras insista por los dos tercios de sus miembros presentes y la otra no, se entenderá que el Congreso no insiste en la respectiva totalidad o parte del proyecto antes aprobado y, en consecuencia, no se promulgará en la ley respectiva esa totalidad o esa parte".

El diputado Valenzuela Valderrama, durante su intervención, reconoció que este criterio no sólo lo sostenían los parlamentarios que integraban la mayoría de la Comisión, sino también lo compartían los juristas que habían sido consultados sobre el particular. Entre ellos mencionó a los profesores de Derecho Constitucional Alejandro Silva Bascuñán, Carlos Andrade y Cecilia Medina, además de un equipo de abogados.

Chiclayo:

MARCELO, EL MEJOR INTERPRETE

CICLAYO. (Especial para La Nación). El cantante chileno Marcelo fue elegido, con el apoyo del público, el MEJOR INTERPRETE EXTRANJERO que asistió al Festival de la Canción celebrado en esta ciudad y que tuvo como ganador al argentino Juan Ramón, con una canción de autor peruano.

Tuvo serias deficiencias la organización del certamen que para el público tuvo, como mejor canción, el tema de Carlos Alegría y Juan Carlos Gil, Judas, pero que el jurado no quiso reconocer.

Marcelo, por su elección, se lleva una medalla de oro y un premio de Diez Mil soles.

RENATO GARCIA, CAMPEON DE LOS GUANTES DE ORO

El chileno Renato García se adjudicó los Guantes de Oro de California al vencer por puntos, en el peso de las 147 libras, al norteamericano-mexicano Charlie López.

La pelea fue estrecha e intensa y, aunque el triunfo fue con esfuerzo, no dejó de ser indiscutible. El nuestro, a lo largo de las tres vueltas impuso su decisión, su precisión y su más acentuada técnica.

En algunos pasajes del matrimonio, el chileno tocó con potencia la cara del norteamericano, dejándolo a mal traer y poniéndolo al borde del KO. El triunfo del nacional fue celebrado por no menos de 200 chilenos que asistieron al Estadio californiano a alentar al compatriota.

Muertos y desaparecidos

EXPLOTO UN EDIFICIO EN BARCELONA

Policía piensa en un atentado criminal
Pereció un matrimonio chileno

BARCELONA, 6 (UPI)— Las cuadrillas de salvamento abandonaron hoy las esperanzas de hallar sobrevivientes entre los escombros de una casa de apartamentos de 10 pisos que se derrumbó, y pusieron en movimiento a pesadas topadoras para limpiar unos ocho metros de pilas de concreto, restos de muebles y desechos de automóviles amontonados frente al edificio accidentado.

Al mediar la tarde la policía informó que 15 horas después de que la construcción fuera destrozada por una misteriosa explosión, se habían recobrado 12 cadáveres, incluyendo los seis niños, y que unas 15 personas han desaparecido, temiéndose que hayan perecido en el siniestro.

Las autoridades dijeron también que se habían logrado salvar dos sobrevivientes, gravemente heridos, incluido un niño de dos años de edad. Entre los muertos figuran tres miembros de una familia chilena.

"No esperamos hallar más sobrevivientes", manifestó un vocero de la policía.

El edificio, situado en el elegante barrio de las lomas de Pedralbes, cerca de la Universidad, fue sacudido por una explosión que ocurrió en uno de los apartamentos del cuarto piso poco después de la medianoche. Una de las tres alas de bloques de 10 apartamentos se derrumbó.

Al principio la policía dijo que la explosión se debió a un escape de gas, pero informaciones posteriores que no pudieron ser confirmadas hicieron saber que los investigadores están viendo la posibilidad de que se haya tratado de un acto criminal.

La semana pasada terroristas desconocidos hicieron estallar cinco bombas en diversos sectores de la ciudad. Ninguna de ellas causó víctimas ni daños de consideración.

La policía informó que aún no se ha podido establecer el número de las víctimas ya que algunas de las familias que ocupan el edificio destruido podrían haber ido a pasar el fin de la semana fuera de la ciudad.

Testigos del siniestro manifestaron que a las 00,20 A. M. (23,20 GMT) una explosión levantó a la parte superior del edificio lanzándola a la calle, y que pocos minutos después los tres pisos que habían quedado en pie se derrumbaron. Agregaron que la conmoción que causó el desmoronamiento lanzó escombros hasta unos 20 metros de altura, cubriendo de polvo a todo el barrio de Pedralbes.

***HECHOS Y NO PALABRAS.** La fotografía es elocuente, por lo demás. Buses, que cubrieron virtualmente todos los barrios populares de la capital, efectuaron recorridos llevando a los escolares en forma absolutamente gratuita. Esta medida del Gobierno Popular merecerá, de seguro, la repulsa de los diarios de oposición.*

Parque O'Higgins

EL CENTRO DE RECREACION QUE EL PUEBLO ESPERABA

-60 mil personas podrán disfrutar simultáneamente del más moderno centro de recreación construido en el país, especialmente para las clases modestas.
La entrada será totalmente gratuita.

Este es el proyecto más ambicioso realizado hasta la fecha para proporcionar un gran parque de recreación integral para el pueblo y recuperar áreas verdes, al mismo tiempo que se crean otras nuevas.

El nuevo Parque O'Higgins- ex Cousiño estará equipado para que 60.000 personas puedan acudir a él un día festivo y encontrar las más variadas formas de distracción y esparcimiento, hombres, mujeres y niños que durante toda su vida no han tenido otra posibilidad que el estadio, la calle y la casa. El Parque que estamos construyendo constituye una demostración más de la preocupación del Gobierno por el pueblo al proporcionarle un centro de recreación comparable al Parque Chapultepec de Ciudad de México, al Parque Lenin de La Habana, y, guardando las proporciones de tamaño, al Hyde Parke de Nueva York", expresó para este diario Pedro Soto, Constructor Jefe de la Oficina de Parques y Recreación de CORMU, que tiene a su cargo la ejecución de las variadas obras de remodelación del ex Parque Cousiño.

Originalmente, se pensaba que las obras quedarían terminadas para el próximo mes de Abril, de manera que nuestra habitualmente opaca capital celebrará la realización de la UNCTAD III con la inauguración del nuevo parque y, simultáneamente, con la Exposición Mundial de Vivienda 1972, importantes eventos de gran significación nacional e internacional. Pero cuando se conoce en detalle la envergadura del proyecto que están llevando a cabo el Ministerio de la Vivienda, por intermedio de CORMU, la Municipalidad de Santiago y la Universidad de Chile, se comprende que la finalización de esta ciudadela consagrada a la recreación, la cultura, el deporte y el folklore popular, deba demorar todavía unos meses más. Será entregado en Agosto de este año, aunque su 1ª etapa estará lista el mes próximo.

ENTRADA GRATIS.

Las 80 Has. que componen el Parque quedarán equipadas con canchas para el deporte, especialmente aficionado, con camarines para 850 personas, baños públicos con acondicionamiento para niños, bodegas para equipos deportivos. Está ya levantada la obra gruesa de una gran tribuna de concreto, con capacidad para 4.500 personas que enfrentará a las que ya existen desde el siglo pasado. La elipse propiamente tal, que sirve de escenario para las tradicionales Paradas Militares, quedará completamente pavimentada, se terminará el Estadio Cubierto al que podrán entrar 20.000 aficionados al deporte. Una Plaza de Artesanos, formada por salones de exposición y talleres, pondrá ante los ojos de los chilenos y extranjeros el arte tradicional de nuestro país en sus más diversas manifestaciones, realizado ahí mismo por artesanos criollos. También será recuperado el edificio construido durante el período del Presidente Aguirre Cerda, que con gran visión social se consagró a fomentar el arte y la cultura popular. Quince restaurantes pequeños típicos, destinados a proporcionar todos los platos que se consumen en Chile, incluyendo una ramada oficial para 1.500 personas, además de una bodega para paladear los mejores caldos del país, formarán un verdadero pueblecito castizo al margen de la elipse.

UNA REJA QUE PROTEGE LA BELLEZA.

Quizá lo básico y fundamental, ya que estamos hablando de parque, es la incorporación de nuevas áreas de pasto y la plantación de 15.000 nuevos árboles, reforzando al mismo tiempo las especies existentes y ampliando las áreas y bosques.

Por otra parte, entre las obras destinadas al descanso y esparcimiento al aire libre, cabe destacar la ampliación de la laguna que rodea al cerro-isla, la cual ocupará una superficie 3 veces mayor. La isla estará consagrada a los enamorados y será un lugar muy hermoso, tranquilo y recatado.

A los transeúntes y visitantes debe haberles ya llamado la atención la reja que rodea enteramente el gran parque capitalino. Los realizadores y técnicos que tienen a su cargo las obras explican que está diseñada especialmente para que no impida la integración del futuro parque O'Higgins al resto de la ciudad. Se trata simplemente de protegerlo y poder vigilarlo adecuadamente, amén de poder proteger en forma más efectiva al público que concurra al que será el principal parque capitalino. Habrá 3 puertas de acceso que controlarán la entrada de vehículos y público enigeneral. La entrada será enteramente gratuita.

FANTASIA PARA LOS HIJOS Y ENAMORADOS

Con esta iniciativa de tan vastas proporciones, el actual Parque Cousiño dejará de ser reducto de parejas furtivas que llegan hasta él a hacer mucho más de lo que la moral, el aire libre y los niños que allí van a jugar, permiten. Tampoco los delincuentes, frecuentes en esos parajes al caer la noche, constituirán ya peligro para los paseantes simples transeúntes que pasan por el.

La imágen de deterioro y abandono, de árboles tirados por el suelo, de céspedes descuidados o convertidos en basurales, está dando paso a una realidad que llena una de las más caras aspiraciones de los grandes conglomerados modestos del Gran Santiago, disponer de centros dignos, hermosos y atractivos de esparcimientos y recreación. Los niños, principalmente, tendrán por fin oportunidad de disfrutar de un mundo construido especialmente para ellos, de acuerdo a sus infantiles necesidades de fantasía y distracción. No tendrán ya necesidad de llenar ese vacío con imágenes importadas tipo disneylandia que les llegan en revistas que nada tienen que ver con la realidad de ellos y del país.

Como es natural, el amor adolescente o maduro, es siempre principal protagonista de un parque. De manera que tampoco su presencia ha sido excluida del futuro Parque O'Higgins. Sitios diseñados de acuerdo a los gustos internacionales y tradicionales de los enamorados que buscan la paz de la naturaleza para expresar sus sentimientos, están siendo acondicionados por equipos de especialistas. Así, el parque Cousiño-O'Higgins de ahora en adelante-será el paraíso verde de los enamorados y no el "hotel verde" como lo ha sido hasta ahora.

ESPECIAL PREOCUPACION de los organismos que han proyectado y están ejecutando la remodelación del Parque O'Higgins ha sido la de dotarlo de un equipo completo y novedoso de juegos infantiles. El nuevo Parque O'Higgins será un centro de alegría y esparcimiento infantil.

Grupo de cesantes hace producir fundo abandonado

A las tres de la madrugada del día 4 de Febrero de 1971, un grupo de campesinos cesantes se toman el fundo "La Mina, El Desengaño o El Almendral", de Batuco.

Sus mujeres y chiquillos permanecen en un campamento que habían levantado con tablas, frazadas, fonolitas y con cuanto material improvisado pudieron encontrar, en la comuna de Lampa.

Que los había impulsado a tomarse el predio?.

Los ocupantes provenían de diversos lugares: el hambre, la desesperación y la cesantía los unió férreamente. Días, meses y aún años deambulando tras un trabajo que les permitiese llevar un pedazo de pan a sus hijos.

Si obtenían una "temporadita" en algún fundo, muy pronto eran lanzados al camino por los patrones, al tratar de defender sus derechos, siempre atropellados.

Una idea les acompañaba en todo momento: sus hijos no "pasarían las mismas angustias que sufrieron ellos".

Estos compañeros comprobaron que en Batuco había un fundo completamente abandonado, sin riego, ni casas, ni cultivos. Sólo unas matas de almendros y unas cuadras con plantaciones de tunas que aprovechaba el administrador al visitar el predio una vez al año.

El Almendral tiene 730 has. de secano arable y cerros.

Luego de tomarse el fundo, los campesinos pidieron la intervención de INDAP, y el día 20 de Mayo, CORA, en el Consejo realizado en Melipilla, expropió el predio. Se inician los trabajos bajo la asesoría de funcionarios de CORA el día primero de Julio, organizándose los trabajadores en un comité con la estructura de un CERA.

Destinan un potrero para el cultivo de trigo, 50 has. El rendimiento fue de un 8% por carecer de agua, lográndose cosechar 400 quintales. En condiciones normales, es decir, bajo riego, se habrían cosechado 2.000 quintales, afirman los compañeros.

En un potrero para cebollas, 4 has., se logra cosechar 30.000. Con riego normal, se podrían haber obtenido 600.000 cebollas.

Un potrero para zanahorias, 1 has., también por falta de agua, se perdió totalmente.

Por último, un potrero para el cultivo de lechugas, 3 has., fue abajado en vano, pues al llevar el producto a la vega, los intermediarios ofrecieron E° 0,40 por la mata, siendo que ellos la vendían a E° 2. Se envió una camionada de 25.000 y no se cubrió ni el costo, perdiendo el flete que alcanzó a E° 1.000.

Al ver los campesinos que carecían de agua y la mayor parte de su esfuerzo se perdía, decidieron solicitar trabajos de sondajes (Pozos Profundos) a la Dirección de Riego, recibiendo una rápida y favorable respuesta: no solo para uno, sino para dos pozos.

En estos instantes se cuenta con el primer pozo funcionando que entrega 100 litros por segundo. Al tener el segundo funcionando, "tendremos agua suficiente para regar 180 has.", aseguran felices los compañeros.

Ciro Hermosilla, presidente del Comité declara: "Ya hemos hecho el Plan de Explotación conjuntamente con los funcionarios de CORA, y en él incluímos los siguientes cultivos:

Trigo, 70 Has.
Porotos 10 Has.
Melones 5 Has.
Tomates 5 Has.
Coliflor 2,5 Has.
Lechuga 2,5 Has.
Maíz 15 Has.
Sandías 5 Has.
Zapallo 4 Has.
Repollo 2,5 Has.
Tuna 2 Has.

Además, este año se completarán 15 Has. de Almendros (actualmente hay 4). La cosecha de la Temporada fue de melones, tomates, pimientos, pepinos, cebollas y zapallos italianos, prosigue Ciro Hermosilla, toda regada con el primer pozo. "Un hecho que hay que destacar nos dice finalmente Hermosilla, —es el siguiente: "Al caer la nevazón el invierno pasado, vivíamos casi al aire libre, entonces, fuimos a la Presidencia, hablamos con Jaime Suárez y Pascal Allende, en cinco minutos logramos 200 mediaguas y frazadas, que repartimos al Comité y a los cesantes de la Población Batuco. Durante quince días todos los compañeros fueron a ayudar a levantar las mediaguas a las personas que no tenían su casita en esa población".

Es de ésta manera, como un grupo de campesinos cesantes logra tomar en sus manos, la conducción de un fundo completamente abandonado por sus propietarios, y hoy día, contribuyen como un solo hombre, al aumento de la producción.

Este es el temple de los campesinos que apoyan al gobierno popular del compañero Allende.

MOLINOS Y FIDEOS LUCCHETTI, S. A.

AUMENTO DEL CAPITAL SOCIAL

El aumento de Capital de esta Sociedad de 12 millones de escudos a 24 millones de escudos aprobada en Junta General Extraordinaria de Accionistas del 24 de Noviembre de 1971, fue autorizado por la Superintendencia de Sociedades Anónimas por Resolución N° 72 de 4 de Febrero de 1972. Las solemnidades de publicidad establecida por el artículo 440 del Código de Comercio quedaron cumplidas el 10 de Febrero de 1972.

EMISION DE ACCIONES DE PAGO EN DINERO

El Directorio, en uso de sus atribuciones, ha acordado la emisión de la totalidad de los 60 millones de acciones representativa del referido aumento de capital.

Los señores accionistas tendrán derecho preferente a suscribir una acción nueva por cada una de las antiguas que posean inscritas en el Registro Social al 12 de Marzo de 1972, al Valor Nominal de 20 centésimos de escudos por acción, pagadero de contado al momento de la suscripción.

El plazo para suscribir y pagar las nuevas acciones empezará a correr el 28 de Marzo de 1972 y terminará el 20 de Abril de 1972.

Se previene que las acciones que no suscriban y paguen los accionistas dentro del plazo de opción ya señalado, serán colocadas libremente por el Directorio de la Sociedad a un precio no inferior al Valor Nominal de 20 centésimos de escudos por acción.

La suscripción y pago se atenderán en las oficinas de la Sociedad en Santiago, Avda. Vicuña Mackenna N° 2600, de Lunes a Viernes en horario de 10 a 12,30 y de 14 a 17.

Los accionistas de Valparaíso y localidades vecinas podrán dirigirse a las oficinas de Vaccari Hnos., calle Yungay 2848, Valparaíso.

CIERRE DEL REGISTRO DE ACCIONISTAS

Para los efectos de establecer cuales señores accionistas tendrán derecho a suscribir y pagar las acciones de la emisión anunciada por este aviso, el Registro de Accionistas de la Sociedad permanecerá cerrado desde el 12 hasta el 27 de Marzo de 1972, inclusive.

El Presidente

LO MEJOR en TANAX es TANAX

Mario Klenner, Capitán de Corbeta de la Armada nacional, se encuentra desaparecido, luego de una explosión de gas ocurrida en su domicilio de España, país en el que realizaba un curso. Su esposa y dos hijas resultaron muertas.

INAUGURARON EL DESAYUNO ESCOLAR 1972

En la mañana de ayer, junto con la iniciación de clases, se inauguró el Programa de Alimentación de la Junta Nacional de Auxilio Escolar y Becas, en un acto simbólico realizado en la Escuela N° 36, de Santiago—dirigida por la Profesora Amanda Pérez—ubicada en Victoria con Tocornal.

A este acto concurrieron Hugo Barnes, Secretario General de la Junta; Silvia Araya, Jefe del Programa de Alimentación del mismo Servicio; José Schmeisser, en representación del Ministro de Educación; Moi de Tohá, esposa del Ministro Tohá, en su calidad de Miembro del Comité de Navidad y de Cocema; representantes de Care, Cooperativa Americana de Remesas al Exterior, y otras autoridades educacionales y de la Junta de Auxilio Escolar y Becas.

A 200 niños correspondió inaugurar simbólicamente, para todo el país, el desayuno escolar, que en 1971 alcanzó a 1.459.335 raciones diarias y que para 1972 sobrepasará los 2 millones de raciones diarias.

El Secretario General de la JUNAEB hizo uso de la palabra, refiriéndose a la importancia de que los niños coman los alimentos que les proporciona la Junta para que se transformen en niños sanos y bien alimentados. Especialmente se refirió al pescado, que contiene proteínas que es fundamental en la alimentación del escolar: "deben comer todo", les recomendó.

Las niñas de la Escuela N° 36 disfrutaron de su primer desayuno, participando con las autoridades presentes y con los periodistas, que conversaron con ellas y con los camarógrafos de los 3 Canales de Televisión, que hicieron las delicias de las pequeñas.

El próximo Lunes se inaugurará oficialmente el Programa Almuerzo Escolar para todo el país.

Coquimbo:

MINISTRO ORLANDO CANTUARIAS ENTREGO TITULOS DE DOMINIO

Una reunión tendiente a analizar diversos aspectos del avance del plan habitacional y la programación en marcha, celebró el Ministro Orlando Cantuarias con los integrantes del Sector de la Vivienda, que integran el Subsecretario Marcos Alvarez; los Vicepresidentes Ejecutivos de las Corporaciones dependientes y los Directores del Ministerio.

El Secretario de Estado visitó la semana pasada la provincia de Coquimbo, donde hizo entrega de 746 títulos de dominio a vecinos de la población "Tierras Blancas" de ese puerto y de la población "Gabriela Mistral" de Vicuña, correspondiente a un programa de entrega de las escrituras de propiedad a 2.050 familias de la provincia.

El Ministro Cantuarias mostró satisfacción de los resultados de esa visita, ya que había permitido conocer y ver en el terreno problemas de orden habitacional, lo que en fecha próxima repetirá a Ovalle con el mismo propósito, y con el fin de cerrar su gira a la zona.

Además, visitará otras zonas del país como Valparaíso, Rancagua y Concepción.

CAMBIO DE MANDO EN DIRECCION GRAL DE RECLUTAMIENTO

Ayer lunes 6, a las 11.30 horas se efectuó la entrega de la Dirección General de Reclutamiento y Estadísticas de las Fuerzas Armadas que dependen del Ministro de Defensa Nacional. La entrega la hizo el General de División, Raúl Poblete Vergara, al General de Brigada, Pedro Palacios Camerón. Sirvió de Interventor en la ceremonia de la entrega de la Dirección, el General de Aviación, Horacio Rojas Donoso.

El General Poblete Vergara es un distinguido Ingeniero Militar y dirigió 4 años esta Alta Repartición realizando trascendentales obras en su organización funcional, en la ampliación de sus servicios misionales y en la obtención de las modernas y completas instalaciones inmobiliarias que tendrá la Dirección General, necesarias para su labor a nivel nacional.

El Supremo Gobierno ya ha nombrado al General Poblete como Vicepresidente Ejecutivo de la Caja de Previsión de la Defensa Nacional.

HISTORIADOR NORTEAMERICANO AGRADECE A LA ARMADA CHILENA

El Historiador y Contralmirante (R) de la Armada norteamericana Samuel Elliot Morison, que se encuentra en nuestro país documentándose sobre exploraciones que el navegante Hernando de Magallanes realizó en el siglo XVI, envió una carta de agradecimiento al Comandante en Jefe de la Armada de Chile por la cooperación que las autoridades de la Tercera Zona Naval han prestado en su tarea, ya que debió atravesar el Estrecho de Magallanes y para ello se le facilitó la Barcaza Oromopello.

Morison tiene en preparación una obra destinada a describir las travesías australes del explorador portugués. Con este propósito ha recorrido diversos puntos del Estrecho donde recaló el navegante al mando de su flotilla; y, posteriormente al Cabo de Hornos, pasando por el Seno Almirantazgo, Canal Beagle y Bahía Cook.

El historiador, de 84 años de edad, continuará su estadía en nuestro país con el propósito de estudiar antiguos mapas, cartas de navegación y otros documentos históricos que se conservan en Chile, especialmente en los Museos y Archivos de la Armada Nacional.

EL COMITE, de Ferias y Exposiciones de CORFO convocó a una reunión a la que asistieron destacados personeros de la Educación, las Artes y la Cultura para informarles sobre los alcances que tendrá la Exposición Nacional de Chile a realizarse en la Quinta Normal.

En esta reunión se formó una comisión de trabajo para ver de qué manera se va a enfocar el problema cultural en sus más diversas manifestaciones y se acordó que el viernes de esta semana, en una reunión ampliada se tratarán las bases del evento que definitivo que dará a la Exposición este aspecto.

El alcance de esta reunión nacional que coincidirá con la celebración de la "Conferencia Mundial de Comercio y Desarrollo (UNCTAD), fue comunicado por el Secretario General de CORFO, Alberto Ceballos y el arquitecto Claudio Lira encargado de este proyecto.

MOLINOS Y FIDEOS LUCCHETTI, S. A.

Junta General Ordinaria de Accionistas

Por acuerdo del Directorio citase a Junta general Ordinaria de Accionistas de esta Sociedad para el día lunes 27 de marzo de 1972, a las 11 horas, en Avda. Vicuña Mackenna N° 2600, con el objeto de considerar la Memoria y Balance del año 1971 y demás materias a que se refiere el artículo 32 de los estatutos.

Cierre del Registro de Accionistas

Para los efectos de la celebración de la Junta Convocada por este aviso, el Registro de Accionistas de la Sociedad permanecerá cerrado desde el 12 hasta el 27 de marzo de 1972, inclusive. La calificación de poderes se hará el mismo día de la Junta y hasta el momento de su iniciación.

El Presidente

UNIVERSIDAD DE CONCEPCION

INSTITUTO DE ARTE
DEPARTAMENTO ORQUESTA Y CORO

CONCURSO

Llámase a concurso de antecedentes y oposición para proveer las vacantes de un Violoncello grado cuarto.

Los antecedentes se reciben hasta el 30 de Marzo 1972, en la Casilla 82-C Concepción.

Barros Arana 1068

JEFE DEL DEPARTAMENTO

Concepción, 3 de Marzo 1972

AQUI ESTA SU TRABAJO

PERSONAL SE NECESITA

Se necesitan MOZOS DE ASEO Y MANDADOS. SENDE. Vic. Mackenna 152, fono 225513.
Se necesita CUIDADORA DE NIÑOS PARA REHABILITACION. SENDE. Vic. Mackenna 152, fono 225513.
Se necesitan COCINERAS. SENDE Vic. Mackenna 152, fono 225513.
Se necesitan GARZONAS. PUERTAS ADENTRO. SECTOR LAS CONDES. SENDE. Vic. Mackenna 152, fono 225513.
Se necesitan OVERLISTAS EN TEJIDOS. SENDE. Vic. Mackenna 152. fono 225513.
Se necesitan AYUDANTAS DE COCINA. SENDE. Vic. Mackenna 152, fono 225513.
Se necesitan PLANCHADORAS DE TEJIDO. SENDE. Vic Makenna 152, fono 225513.
Se necesitan ZURCIDORAS DE MEDIAS. SENDE. Vic. Mackenna 152, fono 225513.
Se necesita MAESTRA TEJEDORA. SENDE. Vic. Mackenna 152. fono 225513.
Se necesitan VESTONERAS. SENDE. Vic. Mackenna 152. fono 225513.
Se necesitan PANTALONERAS. SENDE. Vic. Mackenna 152, fono 225513.
Se necesitan REMALLADORAS. SENDE. Vic. Mackenna 152, fono 225513.
Se necesita MAESTRO SANDWISHERO. SENDE. Vic. Mackenna 152, fono 225513.
Se necesitan ASEADORES. SENDE. Vic. Mackenna 152, fono 225513.

LA NACION

DEFENSA DE LA DEMOCRACIA

Cuando la derecha habla de defender la democracia, es preciso temer lo peor, pues para los clanes oligárquicos la democracia tiene un sentido absolutamente diverso que para el resto de la ciudadanía. Un grupo de connotados dirigentes, en su mayoría ultra-reaccionarios, se reunieron, el sábado, en una residencia campestre, alejada del bullicio capitalino, a fin de tomar acuerdos secretos y conocer un nuevo documento que llama a la "defensa de la democracia". Es lógico concluir que se trataba de proseguir la línea golpista anunciada en la famosa declaración que predijo para el pueblo "dolores y quebrantos".

Hace algunas décadas la derecha le impuso al país la ley llamada de "Defensa de la Democracia", y que fue conocida habitualmente con el nombre de "Ley Maldita", mediante la cual se privó de sus derechos cívicos a un gran número de chilenos, por pertenecer al Partido Comunista, se creó el campo de concentración de Pisagua, se prohibió la impresión y venta de numerosas obras, unas por ser marxistas y, otras, por tildárselas de subversivas. Esa democracia amputada, castrada, limitada y parcelada es la que ellos buscan, pues les permite perseguir a sus adversarios, imponer métodos de terror, silenciar las críticas y disponer a su antojo de los fondos públicos y del manejo de la economía.

Si ahora consumaran sus siniestros propósitos de "defender la democracia", sería aún peor, pues las tensiones derivadas de la nacionalización del cobre, de las requisiciones y estatizaciones de industrias o empresas y de la expropiación de los grandes latifundios, exigirían un máximo de rigor a fin de dominar la resistencia de los trabajadores. En Chile los partidos populares son muy poderosos, la Central Unica de Trabajadores excesivamente fuerte y el movimiento popular inmenso, por lo que la derecha no conseguiría aplastar a sus enemigos sino a costa de un baño de sangre, de cientos de miles de muertos y de un "quebranto" que los ingenuos arrastrados por la demagogia reaccionaria ni siquiera sueñan. No en vano los del "ala fascista" de este "complot democrático" escriben en las paredes la fatídica palabra "Djakarta".

¿Buscar la repetición de la horrible matanza indonesa es democracia? ¿Llamar a la guerra civil es defender la democracia? ¡Qué extraño concepto de ese sistema tienen nuestros aprendices de brujos! La Unidad Popular trata de ampliar la democracia, transformándola de un régimen "ideal" en una participación colectiva "real". La derecha quiere deformarla, escondiendo tras sonoras palabras el aplastamiento del pueblo trabajador.

Cuando llegó a la Moneda el Presidente Allende, dijeron "urbi et orbi" que se había terminado la legalidad y que nunca más habría elecciones. Fue la época de los avisos con los tanques rusos y los niñitos llorando al ser enviados a Cuba. La mentira no pudo mantenerse, ya que la realidad fue la mejor prueba. Entonces el Partido Nacional aplicó, a través de su "frente de ideas", la estrategia envolvente de confundir a los democratacristianos, sacándolos de un plano favorable al pueblo o, por lo menos, neutral, para llevarlos a la barricada de la contrarrevolución. Lo lograron, y no queda nada de esa Democracia Cristiana comunitaria, populista, partidaria de cambios y sostenedora de una misteriosa, aunque simbólica, revolución en libertad.

Del mismo "frente de ideas" surgió la muy genial de llegar hasta el golpe o la guerra civil con el pretexto de defender la libertad y la legalidad. Es el momento en que la democracia deberá defenderse de estos falsos amigos, ya que para sus enemigos se basta sola.

Fraude a la Constitución

Parlamentarios de los Partidos de Oposición, en una extensa declaración, acusan al Gobierno de fraude a la ley.

Dicen: "Hay numerosas entidades semifiscales o de administración autónoma que tienen en sus leyes orgánicas atribuciones para adquirir toda clase de bienes, atribuciones que el legislador les otorgó haciendo confianza en que se emplearían en el cumplimiento de las finalidades específicas de la respectiva entidad. Pues bien, el Gobierno, traicionando la confianza del legislador, haciendo fraude a la ley, utiliza esas atribuciones para adquirir empresas cuya posesión es ajena a las finalidades de la entidad respectiva".

Este es un sofisma destinado a encubrir el verdadero propósito del proyecto de reforma constitucional. Porque la ley, una vez aprobada y promulgada, es un instrumento objetivo en que los parlamentarios que contribuyeron a dictarla dejaron sus ideas en el texto, y es absurdo pretender que tenga otro sentido ligado a la confianza de los parlamentarios.

Es obvio que los Gobiernos aplicarán las leyes atendiendo a sus doctrinas y a los hombres que lo componen. Así, un Gobierno de inspiración liberal dispuso la venta de las acciones que tenía el Estado, a través de CORFO, en la Cía. de Aceros del Pacífico, y a nadie se le ocurrió decir que éste era un fraude a la ley. A pesar de que en ese caso se desprendía de bienes. Ahora que adquiere empresas es fraude.

Con mayor razón podríamos decir que en el proyecto de reforma constitucional se ha incurrido en verdaderos fraudes a la Constitución Política.

Como sabemos, la Constitución Política es la ley fundamental que contienen las normas generales y básicas civiles, penales, administrativas económicas, etc. Su reforma debe, necesariamente, referirse a la misma materia y no pueden ser objeto de ella materias propias de una ley, y hasta reglamentarias, como las de las disposiciones transitorias que se han aprobado por el Congreso.

Además, estas disposiciones contravienen claramente el espíritu general de la legislación, violan principios como los de la irrevocabilidad de las leyes, y son inductivas a juicios que serían tan innumerables que atentarían contra la estabilidad económica de la Nación, y por último, están redactadas en tal forma, que, por generales y absolutas, abarcan casos que los propios legisladores no previeron.

Estos injertos en la Constitución Política sí que constituyen verdaderos fraudes a ella.

Veamos el que corresponde a la enmienda contenida en el Art. 21 transitorio, que textualmente expresa: "Declárense nulos y sin valor alguno los actos o convenios ejecutados o celebrados por el Estado, los organismos o entidades que lo integran, que están bajo su control o que de él dependen, a contar del 14 de Octubre de 1971, para adquirir acciones o derechos de o en personas jurídicas de derecho privado con el fin de nacionalizar o estatificar empresas productoras de bienes o servicios, que no hubieren sido expresamente autorizados por ley dictada en conformidad a lo prescrito en el Nº 16 del Art. 44 de la Constitución Política del Estado".

Como es en esta misma reforma en la que se agrega el Nº 16 al Art. 44 de la Constitución, es inconcuso que todas las compras de acciones o convenios de adquisición de empresas hechos hasta la fecha en que pudieran dictarse las leyes a que se refiere él Nº 16 del Art. 44 son nulas. Nulas también las nacionalizaciones de la gran minería del Cobre, puesto que son actos ejecutados por el Gobierno sin sujeción a la ley que debe dictarse de conformidad a esta disposición transitoria, y no valdría como antecedente para justificar su validez el que se ejecutaron en mérito a una reforma constitucional, pues ésta tendría el mismo valor que ella y es posterior, derogándola en consecuencia.

Ahora, más, como la nulidad no opera de pleno derecho tiene que ser declarada judicialmente y en un juicio ordinario. La seguridad y estabilidad económica de estas empresas va a quedar sujeta a la incertidumbre de un largo juicio o a la posibilidad de un juicio hasta que prescriban las acciones de sus titulares, sin considerar otras alternativas, como las restituciones mutuas, ya que el comprador tendrá que restituir lo que recibió por la empresa, más pagar las mejoras, etc. Luego, esta sola disposición, de ser promulgada —y hay más iguales o peores— dará origen a un sinnúmero de dificultades que no podrán obviarse con una simple ley.

Como se puede ver, la reforma constitucional aprobada por la mayoría del Congreso, está muy lejos de ser lo que sus autores pretenden.

César Salvatierra León

Sin Comillas

Con el primer día de clases asomó también la mala clase, la de la derecha, que pretende ironizar sobre las más nobles causas emprendidas por el Gobierno de los trabajadores. Así como ayer se rieron del medio litro de leche, hoy anuncian que los "privilegiados" iniciaron su año escolar "sin uniformes, sin zapatos, con libros y cuadernos más caros y con pésima locomoción".

Vamos puntualizando. Para el Gobierno, los niños son privilegiados sin irónicas comillas, como las que les pone la derecha. Pruebas al canto:

Casi cuatro millones de escudos invierte ahora el Gobierno para darles, gratuitamente, 6.000.000 de cuadernos, lápices, tizas y papel de dibujo a un millón setecientos mil niños de la enseñanza básica estatal, que son los hijos de los trabajadores. ¿Son o no son privilegiados?

Más de 35 millones de escudos son destinados para que esos mismos niños dispongan de 5.300.000 libros de matemáticas, castellano, ciencias sociales y ciencias naturales: Todo, gratuitamente. ¿Son o no son privilegiados?

Para los niños de escuelas especiales se ha destinado, para alimentación gratuita, la suma de 10 millones de escudos y un poco más. Y para los de escuelas fiscales comunes y corrientes, la suma destinada es casi de 15 millones de escudos. ¿Son privilegiados o no los niños de Chile?

Cansaríamos al lector si habláramos de porcentajes de aumento de estos gastos que se hacen con dinero de todos los chilenos a beneficio de las nuevas generaciones. Bastaría señalar que en estos solos rubros de alimentación, el gasto, o la inversión mejor dicho, es 460 por ciento mayor que el año pasado.

Todo ello, sin considerar los porcentajes de aumento en matrículas, compra de equipos para escuelas profesionales y especiales.

Al leer el párrafo con que la derecha informó del inicio del año escolar, movería a risa si no fuese por la indignación que provoca la desvergüenza: "sin uniformes, sin zapatos, con libros y cuadernos más caros y con pésima locomoción".

Cualquiera diría que el de ayer fue un espectáculo de niñitos piluchos, descalzos y marchando a pie.

La derecha no tiene remedio. Haga lo que haga el Gobierno, nada estará bueno y todo estará malo, según ella. Y a eso le llama periodismo libre, no comprometido, objetividad, seriedad.

Decimos, a prueba de toda polémica, de todo desmentido, que jamás en la historia de Chile y de América Latina, salvo Cuba, los indicadores muestran un impulso mayor a la educación que en este minuto. Las cifras son tan elocuentes y tan a la vista del que quiera mirarlas, que seguir discutiendo resulta casi ridículo. Seguirán ironizando, porque a su tiempo no fueron capaces de pensar siquiera en algo parecido en favor del niño.

V. M.

Cucarachas

Oficialmente, dentro de dos semanas, justo el 21 de marzo, terminarán los espantosos calores del verano, se irán las alegrías del campo y de la playa, y entraremos en las tristezas del otoño gris, medido por el caer de las hojas amarillentas como las arenas de un reloj mustio.

Pero, menos mal, se irán las baratas o cucarachas. Estos horribles seres, con aspecto de capitalistas de chaqué, parecen cautos y lentos, pero tienen antenas, y en cuanto divisan algo bueno para comer, mueven sus extremidades especializadas, corren y mascan con sus fuertes mandíbulas.

Pocas defensas tiene el hombre contra estos sacerdotes de la depredación. Como todos los ladrones, prefieren las sombras de la noche para entregarse a sus faenas delictivas. No es pudicia, sino hipocresía. Utilizan una especie de heliotropismo negativo. Tan buenos trabajadores son, que este heliotropismo se les ha convertido en una segunda naturaleza. Basta encender una luz para que huyan. Al minuto ya no están. En sus tácticas están las prácticas de la guerrilla. (De paso me jactaré de un pequeño descubrimiento que he hecho para que desaparezcan todas las baratas, por lo menos de la cocina de mi casa. Ya que huyen de la luz, déjeseles encendida la ampolleta. Ni por los mejores manjares del mundo osarán salir de sus guaridas. Los alimentos no se contaminarán, y la Compañía Chilena de Electricidad verá mejoradas sus entradas. Quizás el remedio no sea muy económico, pero es eficaz, sobre todo en casos de urgencia, mientras se da con el insecticida apropiado).

Menos mal que no estamos en el Perú. Según dicen, estos seres de chaqué suelen medir allí hasta siete centímetros (el doble o triple que los que nos visitan a nosotros). ¿Recuerdan ustedes "La metamorfosis", de Kafka? Empezaba así, delirantemente, en un tono tan perentorio, que uno no podía dejar de leer el libro entero: "Al despertar Gregorio Samsa esa mañana, se encontró convertido en un horrible insecto". Al parecer, se había transformado en una barata gigantesca, del porte de una persona. Imaginar una barata grande, acercándose a nuestra cama, en la noche, lentamente, es un buen ejercicio para acostumbrarse a tener pesadillas. También se puede pensar en una mosca enorme.

Afortunadamente, ya llegará el 21 de marzo, y estos sacerdotes del mal, estos capitalistas de la depredación nocturna, en forma muy ordenada y de acuerdo con el calendario oficial del transcurso de las estaciones, desaparecerán. Mientras tanto, dejemos encendida la ampolleta de la cocina.

J. T.

El Cartero no Llamó Esta vez

LOS MARTES DE OSCAR WAISS

Con el humor espeso que caracteriza a los reaccionarios, un real o supuesto Ricardo Gelcic, que trata de satirizar en el diario de los demócratacristianos, habla de una carta que se me habría dirigido, ésta sí que naturalmente irreal —que, por supuesto, ni se me envió ni la recibí—, pero cuya intención se presta magníficamente para dejar al desnudo la nueva filosofía de estos idealistas cristianos, uncidos como bueyes a la carreta de la oligarquía.

El supuesto amigo del real o supuesto Gelcic, dice con mucha gracia que yo soy un romántico, pues creo en que este problemita de la reforma constitucional de Hamilton-Fuentealba puede desatar un torrente revolucionario. Agrega: "Además, en la carta señalo este romanticismo como un rasgo positivo frente a los hechos escandalosos de las últimas semanas".

Y tiene razón el supuesto remitente. Es un rasgo positivo conservar la confianza en el pueblo, sentimiento que ellos perdieron, pues sólo tienen fe en la oligarquía. El viejo romanticismo falangista quedó enterrado en el cementerio del contubernio. Ahora son muy prácticos: han envejecido. Pese a los años sigo siendo un romántico y tengo la edad de mis arterias. Estoy orgulloso y feliz.

Por lo demás, muchas veces el romanticismo vence a la comercialización de las ideas. Hagan la prueba de quitarles las fábricas a los trabajadores, los bancos a los empleados o los fundos a los campesinos. Tal es el sentido de la reforma constitucional y ello desataría un "torrente revolucionario". Burlarse de esta eventualidad, que doy por cierta, es mostrar la hilacha reaccionaria. Estos demócratas cristianos del diario de la calle Moneda, autoproclamados tutores de las bases partidarias, no sólo han dejado de creer en el pueblo, sino que se mofan de él. Y se mofan, de paso, del viejo idealismo de los Leighton o los Tomic, del romanticismo de quienes creyeron un día en los "cambios revolucionarios" y en la "revolución en libertad". Ahora únicamente viven en función de las sandeces nazoides de Sergio Onofre Jarpa o las arañitas venenosas de Pablo H. Rodríguez.

Han cambiado de guías. De Maritain a Onofre. ¡Qué salto más espectacular! ¡Qué mutación más repentina!

Los Principios Intransables

Mi fantasmagórico interlocutor me habría dirigido la siguiente frase de antología: "Mientras las grandes potencias promiscuan para obtener beneficios, el Presidente mantiene en alto la bandera de los principios intransables". Se refiere, por supuesto, a los EE. UU. y China, esa misma nación sobre la que escuché conceptos elogiosos a Radomiro Tomic, en un espacio de televisión, conceptos que sé sinceros, pues Tomic no pertenece al clan de los payasos ni de los etilizantes columnistas del diario ése de cuyo nombre no puedo ni quiero acordarme.

Es decir, no transar con los principios es el grave cargo que se le hace al compañero Allende. La izquierda está plagada de hombres que no transan con la ideología, en la forma que acostumbran los "evolucionarios en libertad". Fue un demócrata cristiano, no un marxista, el que expresó: "cuando se gana con la derecha, es la derecha la que gana". Si para mantenerse en el cargo el Presidente tuviera que entregarse a la derecha, como lo hizo, verbi gratia, su antecesor en el puesto, preferiría combatir, antes que transar. ¡Un grave cargo, indudablemente, para estos mercenarios de la politiquería! Un gran honor para Allende, y para todos los que pensamos en la misma forma.

Había oído muchas imbecilidades e indelicadeces, pero jamás creí que se llegaría al extremo de ironizar sobre Allende porque "mantiene en alto la bandera de los principios intransables". Es como mucho. Produce náuseas. Muestra desnudos, en su indigencia moral, a los plumarios vendidos a la oligarquía y al imperialismo.

Vendrán las explicaciones y las aclaraciones. Se repetirá aquello de que "donde digo digo, no digo digo, sino que digo Diego". Pero he copiado la frase textual. No tengo tanto humor como para pensar en que no se debe creer ni en lo contrario de lo que afirman. Como hablo claro y voy derecho al grano, abomino de estos monaguillos que se creen graciosos y se ríen a carcajadas, en la soledad de su pieza, de las inepcias que parieron.

Comercio Bilateral

Fue este Gobierno el que decidió mantener relaciones diplomáticas con todos los países del mundo y reanudó relaciones con Cuba, con China, con numerosas naciones a las que el prejuicio burgués consideraba "tabú", "caca", y se negaba su corporización gubernativa a todo trato, aunque fuere conveniente y hasta indispensable.

De ahí que ya resulte incomprensible la alusión del mencionado Gelcic quien sostiene que "con menos romanticismo y más realismo el Presidente debería buscar también comercio bilateral y beneficios mutuos". Lo dice un hombre que ocupa las columnas del diario donde se le atribuye mejor o peor sabor a la merluza según sea el país donde se construyó el barco que las pesca. Pues en su sectarismo risible impulsan una gran campaña tendiente a demostrar que la merluza traída por los tripulantes de los pesqueros que nos prestaron los soviéticos es de mala calidad, tiene mal sabor y hasta su cierto, su vago, su remoto, su sutil, olorcillo a azufre.

Este imaginativo y gracioso escritor le da a Allende un consejo inapropiado y fuera de tiesto, que no le sugirió en su época a un Alessandri, reacio a todo trato con los países del área socialista, en especial China, cuya población de ochocientos millones de potenciales clientes, mira precisamente hacia nuestro Océano Pacífico. Ni se la dio a Frei, que se negó a todo trato con la Cuba de Fidel, con la China de Mao y con la casi totalidad de las naciones socialistas.

El pueblo suele tener anchas tragaderas. Los periodistas nos vemos obligados a una ilimitada paciencia. Pero, amigo Gelcic, y amigo de este amigo Gelcic que me habría enviado esa misiva que el cartero nunca trajo, también existe un sexto sentido para saber dónde termina la ironía y dónde comienza el ridículo.

El Enemigo Principal

Con su gracia inagotable termina el artículo recordando el consejo comunista de "aislar al enemigo principal". Lo divertido estaría en que siendo el enemigo principal el imperialismo, Allende estaría embarcado en la empresa de cercarlo. ¡Ja!, ¡Ja!, ¡Ja! ¡Bravo! ¡Bravo! ¡Bravo! Pasaré semanas riéndome de tan ingenioso comentario. Pero viene al caso hablar del enemigo principal. No en la esfera mundial, sino en el modesto escenario nacional.

Vamos viendo: aquí, en Chilito, dentro de las fronteras, entre el mar que tranquilo nos baña y la majestuosa cordillera, el enemigo principal es la derecha, la oligarquía, la plutocracia, la reacción y sus brotes fascistas. Unirse con la derecha es entregarse a la derecha. Lo dijo Tomic, no yo. Para la Democracia Cristiana, en vez de atacar y aislar a ese "enemigo principal", resulta preferible pactar con él y conseguir algunos "breves" éxitos con su ayuda.

Cuestión de puntos de vista. Cuestión de moral. Cuestión de conciencia. No ganan los demócrata-cristianos. Gana la derecha. ¡Qué bien hablaba Tomic cuando era candidato! ¡Qué mal se calla ahora, cuando se juega el destino del pueblo!

GULA

UN ALEGRE PRIMER DIA DE CLASES

Quién no ha vivido ese primer día de clases... cuántos recuerdos vienen a la mente, pero eso no es lo que nos ocupa en este momento. Aunque no muy similar, nos tocó esta vez revivirlo en todos esos muchachos que hoy volvieron, después de unas largas vacaciones, a la disciplina del liceo.

Aún había melenas largas, camisas listadas, como un retazo de esos días de playa, pero el verano termina y junto con el toque de la campana viene el llamado a la seriedad y a la responsabilidad estudiantil. Según los directores, rectores e inspectores generales de los establecimientos estudiantiles del país, lo primero que desaparecerán serán las melenas. Aún hay tiempo para asistir a clases sin uniforme hasta el mes de abril, pero deberán acudir a clases con tenidas sobrias.

Luego de la ceremonia tradicional de bienvenida, al iniciar el nuevo y fructífero año escolar, los alumnos debieron escuchar las primeras clases del año.

Describir el ambiente que reinaba es difícil, algarabía, bullicio, más parecía un día de fiesta. El encuentro con los ex compañeros fue grato. El compañero, el amigo, el camarada, era buscado en el recreo por el resto del curso.

En el recorrido por los liceos de Santiago, en este primer día de clases, llegamos a un Liceo muy popular, por la Alameda abajo, en Calle Cumming, el Liceo de Aplicaciones.

Estaban en recreo y a la entrada nos asaltaron un grupo de muchachos, todos querían aparecer en la foto. Se atropellaban por responder, por más que el inspector trataba de poner orden y explicar a los muchachos que se trataba de algo serio, ellos con su espíritu juvenil respondían jocosamente.

EL RECTOR, Pedro Contreras y el profesor de Química, Waldo Claveria, tratan de poner orden en el curso. Como se ve, aún no hay espíritu como para escuchar clases.

"Bueno, la actividad comenzó con un largo discurso de la señorita Inspectora General, Eugenia Abarca, quien nos dio la bienvenida y nos levantó el ánimo", nos dice un alumno.

¿Por qué les levantó el ánimo? ¿Estaba bajo?

"No —dice otro nerdo—, es una broma. Nos habló de nuestro comportamiento dentro del liceo y de la cooperación que nosotros debíamos prestar a los profesores para un mejor desempeño de su labor. Nos dijo que habría que poner mucho de nuestra parte y no esperar que todo lo solucionaran ellos".

¿Qué piensan ustedes de sus palabras?

"Bueno, creemos que es muy cierto lo que ella nos dijo. La señorita es muy "chora", es más como una amiga que nada. Es "re-buena", pero cuando se enoja es bastante enérgica", responde otro más serio.

La mujer que dirige a este batallón de muchachos alegres, a veces un poco rebeldes y otras "casos problemas", lleva ya 7 años en esta labor.

RELACIONES CORDIALES.

"La relación que tengo, con el alumnado es muy cordial, no tengo problemas, ellos llegan a mí y muchas veces me convierten en su confidente. Las dificultades que pueden surgir, trato de solucionarlas en forma muy silenciosa y siempre contando con el apoyo de los padres. Eso es fundamental. Si la relación liceo - hogar está bien, no hay problemas con los chiquillos".

Eugenia Abarca es una mujer enérgica, se impone a sus alumnos y al mismo tiempo sabe ser amiga de ellos. Dice sentirse realizada y satisfecha con su labor.

"No elegí mi profesión mirando el aspecto económico, sino que solamente mi vocación".

Si, solamente una vocación de educadora podría lograr este buen entendimiento con los alumnos.

80 AÑOS DE HISTORIA.

El Liceo de Aplicación cuenta con más de 2 mil alumnos y 114 profesores.

Este viejo, pero siempre joven liceo, con las sonrisas estudiantiles, cumple el 14 de julio 80 años. Según cuenta la señorita Abarca, nació como un anexo del Instituto Pedagógico de la Universidad de Chile, para que los egresados tuvieran donde hacer su práctica. En esos tiempos tenía una sección de niñas, la que hoy es el Liceo N° 2 de Niñas.

Esta fue la experiencia recogida en un Liceo de Santiago, en este primer día de clases del presente año. Con un ánimo festivo, pero con grandes deseos de estudiar, los estudiantes chilenos acudieron al toque de la campana.

"DE ENTRADA nos dieron un discurso para levantar el ánimo".

TRABAJADORES DE INDAP: A TERMINAR CON LA BUROCRACIA E INEFICACIA

Terminar con la burocracia y la ineficiencia es la lucha a muerte que emprenden en estos momentos los trabajadores del INDAP organizados en la ANATI (Asociación Nacional de Trabajadores del INDAP).

La resolución obedece a la decisión de los trabajadores de esa empresa de asumir el rol importantísimo que les corresponde dentro del proceso de reforma agraria y de hacer de esa institución una herramienta eficaz en la tarea liberadora del campesino chileno.

Todas las deficiencias que se producen por los dos males antes enunciados serán analizadas en una Jornada Nacional de Evaluación que se realizará en Santiago durante los días 10, 11 y 12 de marzo.

La ANATI da un ejemplo de estas deficiencias.

¿QUE ES LA BUROCRACIA EN EL INDAP?.

El INDAP está encargado de promover el desarrollo social y económico del campesino a través de su organización y capacitación. Entre los servicios que presta dicho Instituto está el de atender crediticiamente a las organizaciones campesinas. El camino que sigue la aprobación de un crédito es el siguiente:

La carpeta que viene del área de trabajo del INDAP a Santiago sale con bastante retraso. En algunos casos se ha demorado hasta 4 meses en enviarse. Salvado este primer escollo las oficinas encargadas de Proyectos en Santiago deben pedir los informes necesarios para su estudio. Del estudio del proyecto, generalmente surgen dudas que deben ser consultadas a la zona que envió la petición de crédito. Una vez aprobado debe hacerse una resolución para aquellos proyectos al Comité de Proyectos. Los créditos superiores al millón de escudos deben tener visto bueno del Consejo. El paso por el Consejo es lento, demoroso, puesto que debe pedirse nuevos informes. Su paso por allí ha demorado hasta 4 meses la aprobación de un proyecto.

Una vez aprobado en el Consejo debe hacerse un Memorándum a la Subdivisión de Crédito y Fiscalía y un oficio al Director Zonal. Como ejemplo más gráfico de la tramitación se puede decir que para aprobar 30 proyectos es necesario hacer 30 resoluciones, 3 o más presentaciones al Consejo y 90 Memorándum.

Los trabajadores del INDAP quieren encontrar una solución rápida y definitiva a estos problemas. Quieren hacer una autocrítica de su labor, pero también determinar hasta qué punto la dirección de la empresa ha sido acertada.

El lema de la Jornada es: PODER TRABAJADOR CORRIGE, pues la ANATI considera que las únicas correcciones de la marcha del Instituto pueden hacer los trabajadores organizados. En Santiago se juntarán, para este efecto, unos 350 delegados venidos de todas las provincias, departamentos, comunas y fundos del país, que se encuentran trabajando directamente con campesinos y pescadores.

Luis Manríquez Bustos, Presidente de la Asociación Nacional de Trabajadores del INDAP.

SINTESIS GREMIAL

CONFERENCIA DE PRENSA

Luego de retornar de Estados Unidos, donde permaneció el espacio de 19 días, el Presidente de la Central Unica de Trabajadores, Luis Figueroa, ofrecerá una conferencia de prensa para dar a conocer las experiencias ganadas durante su visita al país del norte.

MANIOBRAS SEDICIOSAS

Los trabajadores afiliados al Sindicato Unico de Chilectra realizaron ayer una asamblea general, en la que se analizó la situación política que vive el país y se acordó repudiar enérgicamente las maniobras reaccionarias en contra del Gobierno Popular.

DEFENSA DEL AREA SOCIAL

El próximo jueves se reunirá en el teatro Sitchal el Comité de Defensa de las empresas del Area Social y Mixta y las organizaciones sindicales de las 91 empresas para las cuales la CORFO abrió poder comprador.

En esta reunión se resolverá la puesta en marcha de los acuerdos adoptados por el plenario de Federaciones, en especial lo relativo a la preparación de la concentración fijada para el día 16 de marzo.

LA CONSTRUCCION

Mañana miércoles, a partir de las 18 horas los trabajadores de la construcción marcharán desde Vergara con Alameda hasta llegar al Ministerio de Economía para expresar su apoyo al Gobierno debido a la situación política y económica por la que atraviesa el país.

La marcha finalizará con una concentración en la que el Ministro de Economía, Pedro Vuscovic, será el principal orador.

CONSULTORIO laboral

Soy lector habitual de esta sección que aparece en "La Nación" y primeramente quisiera expresar mis más sinceras felicitaciones por la honrosa misión que el Instituto Laboral del Ministerio del Trabajo cumple a través de ella y desearle los mayores éxitos.

Hace bastante tiempo que deseamos constituir un sindicato profesional de empleados particulares y por distintas razones que no es del caso señalar, no habíamos podido concretar la idea. Sin embargo, en la actualidad, reunimos todos los requisitos para hacerlo, pero nos han informado que habría salido o estaría a punto de salir una nueva ley que permite la rápida formación de los sindicatos y se nos aconsejó que esperáramos su promulgación, ya que si no nos guiábamos por la ley actual nos demoraríamos más de un año en conseguir la personalidad jurídica.

Los ruego que tengan la amabilidad de informarme y proporcionarme el mayor número de antecedentes al respecto.

Leopoldo Marín G.

Estimado compañero:

Las informaciones que le han brindado son correctas. Con fecha 4 de enero de 1972 ha sido publicado en el Diario Oficial la Ley 17.594, que concede personalidad jurídica y aprueba los estatutos de la Central Unica de Trabajadores. Esta ley modifica el complicado mecanismo que existía para la constitución de sindicatos; su artículo 1° permite la obtención de personalidad jurídica en una forma más expedita. Al respecto, el artículo antes mencionado dispone que los sindicatos, federaciones y confederaciones sindicales gozarán de personalidad jurídica por el solo hecho de entregar sus actas constitutivas y sus estatutos, en triplicado, a la respectiva Inspección del Trabajo.

La ley referida se encuentra en vigencia desde la fecha de su publicación en el Diario Oficial, de manera que ustedes, para la formación del sindicato, deben ceñirse a ella.

1891

mi abuelo lo sufrió en carne propia

y me lo contó así:

"Fue terrible...
El Presidente Balmaceda,
quien quería nacionalizar
el salitre que estaba
en poder de los gringos,
se topó con la oposición de
un grupo de parlamentarios pagados
con oro extranjero.
Lo acusaban de estar contra
la Constitución y las leyes.
Ahí vino lo más terrible:
se mataban entre hermanos,
murieron 10 mil chilenos, entre ellos
varios parientes míos de los dos lados.
El país quedó en la más espantosa
miseria, no había en que trabajar.
Hubo saqueos y violaciones.
Yo llegué hasta
Tarapacá buscando pega
y durante dos años
no se qué cosas comían mis hijos.
Tu abuela fué fantástica..."

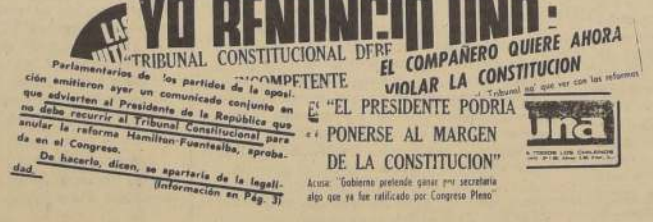

1972

y ahora me toca a mí

Y estamos a punto
de que pase algo igual.
Ahora de nuevo un pequeño grupo
se alza contra el Presidente de Chile,
que con la ley en la mano
defiende los intereses de nosotros.
Yo no quisiera tener
que contarles a mis nietos las cosas
tristes que me contó mi abuelo.
Por eso estoy con el Gobierno
que cumple con la Constitución
y la ley.

ES LA LECCION DE LA HISTORIA DE CHILE

Comando Juvenil UP:

LOS JOVENES CHILENOS ASPIRAMOS A VIVIR EN UNA SOCIEDAD JUSTA

UN DOCUMENTO, que señala los deberes y derechos de la juventud chilena entrega el Comando Juvenil de la Unidad Popular, en el que hacen un llamado a todos los jóvenes de Chile, democratacristianos y de otras corrientes progresistas a que se integren a esta labor. Es el momento en que los jóvenes de Chile se pongan en pie de guerra para lograr hoy lo que durante años les ha sido vedado.

Gladys Lara Lorca, representante de los jóvenes socialistas.

Este documento que fue elaborado, por el Comando Juvenil, de la UP, será el punto de partida de una amplia discusión a nivel nacional en todas las organizaciones juveniles.

Gladys Marin, Secretaria General de las Juventudes Comunistas, junto con otros integrantes del Comando Juvenil, entregó este documento que señala los deberes y derechos de los jóvenes en este momento que ha sido denominado "el año de la juventud".

El documento expresa lo siguiente:

Chile vive un vasto y profundo proceso de transformaciones revolucionarias llamado a cambiar las estructuras del país para resolver los dramáticos problemas que han agobiado a nuestro pueblo. Es por esto que cada día sectores más amplios se incorporan a la batalla por hacer más profundo e irreversible estas transformaciones. Es la participación del pueblo en las decisiones y su movilización permanente y combativa la mas solida garantía del éxito en la construcción de una patria para todos los chilenos.

La Juventud es una parte viva y actuante de nuestro pueblo y en razón de ello es que su aporte a las transformaciones revolucionarias ha sido, es y seguirá siendo un aporte generoso y eficaz.

La juventud en general no se siente ligada a los viejos vicios e injusticias que durante tantos años imperaron en nuestro país, no se siente defensora de las clases minoritarias que impusieron muchas penurias, a costa de la vida de los mejores hijos del pueblo, sus odiosos privilegios. El joven está abierto a lo nuevo, mas aun, busca lo nuevo, y miles y miles de muchachos y muchachas de nuestra patria abrazan con pasión ejemplar la causa revolucionaria, entregan su esfuerzo, su inteligencia, su capacidad creadora, y su entusiasmo al noble propósito de barrer con la injusticia, la miseria, la dependencia y la indignidad. La juventud chilena sabe que su destino depende del resultado de las luchas del pueblo. Las posibilidades de nuestro desarrollo político y cultural, físico e intelectual, están ligados al triunfo de la clase obrera y al pueblo en la conquista de su definitiva liberación.

Cada vez que es consultada políticamente se pronuncia de manera resuelta por los cambios y en las actuales circunstancias, en esta hora decisiva para el futuro de nuestra patria, constituye un factor favorable a la revolución. Bastaría señalar sus múltiples esfuerzos en el trabajo voluntario, su decisión inquebrantable por defender la patria en contra de las agresiones del imperialismo en la batalla de la producción, su inquietud por tener acceso a la educación y a la cultura, para tomar una idea (magnífica) del magnífico papel que está llamada a jugar la juventud en la construcción de un Chile Nuevo.

No obstante todo esto, es urgente contar con una participación aun más activa, más resuelta y más masiva de la juventud en la lucha por los cambios revolucionarios. En la situación actual, y para asegurar el éxito del proceso necesitamos movilizar la conciencia, la capacidad creadora y la actitud de combate de la inmensa mayoría de la juventud. Esta es la gran cuestión. Esta es la gran tarea que debemos cumplir en este momento.

Para lograr este objetivo es preciso un esfuerzo gigantesco orientado a que cada joven tenga cabal conocimiento de la importancia histórica del sentido patriótico y de la decisión de justicia que tienen todas las medidas, tales como la nacionalización del cobre, la nacionalización de las riquezas básicas, el golpe mortal a los monopolios nacionales, la estatización de la banca privada y la profundización de la Reforma Agraria, impulsado por el Gobierno Popular y que favorecen a 90% de la población chilena, y por lo mismo nos corresponde a los jóvenes valorar, saludar y difundir dichas medidas que crean las condiciones para el progreso real de nuestra patria. Es un hecho indudable que el primer año de Gobierno Popular se han impulsado medidas que favorecen directamente a la juventud. El aumento de las matrículas, becas, la disminución de la cesantía que afectaba particularmente a los jóvenes, el mayor poder de adquisición de los jóvenes trabajadores, etc. Sin embargo, no es menos cierto que se hecha de menos a esta altura el planteamiento y la realización de un política dirigida a la juventud, de un conjunto de iniciativas que beneficien directamente a los jóvenes y permita realizar de manera masiva en el seno de la juventud, una discusión acerca del significado de estas iniciativas y la vinculación de estas con las tareas revolucionarias generales que se impulsen.

El Gobierno ha señalado que este será el año de la Juventud. Esto no significa sin embargo, que los jóvenes adoptan una actitud de espera respecto a las iniciativas que pudieran surgir del Gobierno. Se trata de definir en el seno mismo de las organizaciones juveniles, en el Liceo, en el Centro de Alumnos, en los Centros Juveniles, en el Club Deportivo, en las organizaciones juveniles políticas, que significa 1972 AÑO DE LA JUVENTUD, cuáles serán las iniciativas que haga realidad el Gobierno Popular y cual el aprente de la juventud a la realización de estas iniciativas y a las tareas generales que tiene hoy planteadas nuestro pueblo. Es preciso además buscar aquellos mecanismos que permitan una participación mayor de la juventud en la discusión y resolución de los problemas fundamentales y por cierto en especial de aquellos que le atañen directamente.

En estas circunstancias, y despues de haber transcurrido 16 meses desde el inicio del cumplimiento del Programa revolucionario por parte del Gobierno Popular, es necesario proponer a la discusión de toda la juventud chilena este manifiesto acerca de nuestros derechos y deberes.

El principal deber de la Juventud Chilena en la hora presente es luchar hasta junto a nuestro Gobierno en defensa de nuestra soberanía como nación independiente, en la defensa de nuestro derecho patriótico de rescatar para Chile nuestras principales riquezas, el cobre y el salitre. Los jóvenes estamos dispuestos a dar todo lo que sea necesario para frustrar los planes imperialistas que pretenden ahogar a nuestro pueblo mediante la presión económica y el chantaje. Las riquezas de Chile son para levantar Chile y nunca más servirán para lograr poderoso al capital extranjero y más pobre nuestra patria.

La vocación patriótica de la juventud chilena se expresa en su actitud antiimperialista mantenida invariablemente a través del tiempo. Grandes han sido las jornadas emprendidas por la juventud por la nacionalización de nuestro cobre, por el respeto a la soberanía de nuestra patria. Hoy esos esfuerzos del conjunto del pueblo chileno son en fin a una realidad. Por lo tanto, los jóvenes expresamos con más fuerza que nunca que estamos dispuestos a los máximos sacrificios que la patria nos ordene para derrotar el chantaje, el bulcot y la represión económica del imperialismo yanqui.

Los jóvenes chilenos aspiramos a vivir en una sociedad justa, somos partidarios decididos de la liquidación definitiva de los privilegios que durante años tuvieron los latifundistas, los grandes banqueros, los monopolistas. Consideramos también un deber para nuestra patria hacer nuestros mayores esfuerzos por asegurar el éxito de la Reforma Agraria, de la estatización de la Banca Privada, de la formación del área social y mixta de la economía chilena.

Los jóvenes chilenos somos democráticos. Tenemos un sentido profundo, amplio de lo que la democracia significa: esto es el derecho de las mayorías de gobernar en favor de las mayorías, de posibilitar el ejercicio real del poder para el pueblo, y de evitar los abusos que por años y años han cometido las minorías dominantes. Por ello repudiamos los intentos de los sectores más reaccionarios que pretenden implantar en Chile una dictadura fascista, una dictadura antipopular de quienes van perder sus privilegios. Entendemos que uno de nuestros deberes principales es hoy, unir la inmensa mayoría de la juventud, en contra de los planes fascistas de grupejos como Patria y Libertad, que permitirían a los latifundistas recuperar sus tierras, a los grandes monopolistas y banqueros volver a explotar al pueblo.

Los jóvenes chilenos apoyamos a los pueblos que luchan por su liberación. En particular solidarizamos con las luchas de los jóvenes de los pueblos oprimidos por el yugo imperialista, especialmente con los jóvenes de Vietnam, Laos y Camboya; con la lucha de la juventud de los imperialistas en contra de la política agresiva de sus Gobiernos y las desigualdades internas y con la lucha de los jóvenes de los países socialistas que constituyen una nueva sociedad libre de explotación.

JUVENTUD TRABAJADORA

La Batalla por elevar la producción es una tarea de todos los chilenos, a través de ella nuestro país generará mayores riquezas, que permitirán a Chile salir del subdesarrollo. Para los jóvenes trabajadores, tanto en la ciudad como del campo, es un gran deber aportar decididamente por mejorar los índices de producción, por elevar al máximo la productividad del trabajo, por ayudar a mejorar y desarrollar, con iniciativa creadora, nuevos y mejores métodos de trabajo, también es un gran deber para los jóvenes trabajadores en desarraigar de los hombres, la deshonestidad, el capitalista, como la irresponsabilidad, el ausentismo.

La defensa de las fábricas, de los campos, de los instrumentos de trabajo, deben tener en los jóvenes sus mas consecuentes luchadores. Junto a ello los jóvenes trabajadores habrán de estar en la primera línea de combate para que los grandes monopolios, que controlan gran parte de nuestra economía explotando a los trabajadores, así como a pequeños industriales y comerciantes, pasen a manos de todo el pueblo, ampliando el área de propiedad social.

De este modo evitaremos el boicot en los centros dinámicos de la economía y permitiremos que las riquezas que allí se producen lleguen a la inmensa mayoría de los chilenos.

Especialmente para los jóvenes campesinos, significa que los campesinos chilenos deberán producir a pleno rendimiento, para asegurar la alimentación de nuestro pueblo, para asegurar la lucha del pueblo chileno. En definitiva aumentar la producción para vencer las dificultades que dejaron tantos años de explotación latifundista y que han significado problemas de abastecimiento para nuestro pueblo. Contribuiremos a este esfuerzo nacional, participando de manera decidida y responsable en los comités de administración de las empresas, en los consejos campesinos, en la constitución y ampliación de los CERA, en los comités de vigilancia, en los trabajos voluntarios y en los esfuerzos por aumentar la producción en beneficio de todos los chilenos, sobre todo impulsando el desarrollo y fortalecimiento de la organización sindical en el campo y en la ciudad, luchando por la unidad del movimiento campesino y consolidando el papel de vanguardia de la Central Unica de Trabajadores.

La construcción de una sociedad nueva, exige de un nuevo tipo de hombre, trabajador, heroico y solidario. Los trabajadores chilenos pueden erigirse en los nuevos héroes anónimos que luchan cada día. En este sentido adquiere una importancia vital en la formación del joven, las tareas de trabajo voluntario. A través de él se forja el amor al trabajo, disciplina y el interés de resolver los problemas de la sociedad y la Nueva Patria. Además es una eficaz ayuda para elevar y ganar la batalla de la producción.

JUVENTUD POBLADORA

Ha sido la lucha de los pobladores del Gobierno Popular, lo que ha dado una nueva dimensión al movimiento poblacional, en el que la juventud desarrollo un activo papel.

Es así como se ha desenmascarado la absurda división entre poblador y trabajador, con lo que se diluía la acción de estos dispersando sus fuerzas y separándolos en el enfrentamiento de sus problemas. Hoy se entiende claramente que el poblador es el mismo obrero o trabajador que labora en las fábricas e industrias y que por lo tanto, sus luchas siguen el mismo camino.

Por eso, en estos momentos, cuando los trabajadores luchan por aumentar la producción y por la defensa de lo que tantos años y combates costó, la expropiación de los monopolios para echar las bases de una economía socialista, en las poblaciones se organizan las Juntas de Abastecimientos y Precios, organismos de base destinados a asegurar el abastecimiento del pueblo en productos esenciales, denunciar el acaparamiento y el boicot, asegurar el cumplimiento estricto de los precios fijados por DIRINCO, etc.

Y en esta tarea los jóvenes pobladores tienen un gran desafío. Impulsar su organización, fomentar su desarrollo educarse y educar respecto a la política económica del Gobierno Popular.

¡La Juventud Pobladora se compromete con las JAP!

Existe también como tarea, participar en el desarrollo y organización de los Consejos Locales de Salud. Los trabajadores de la salud, esperan el apoyo de la juventud de las poblaciones, su incorporación activa en las discusiones de las políticas de salud del Gobierno Popular, su participación en la ejecución de los programas locales y las campañas masivas de educación en salud, el aporte de los jóvenes en la capacitación de voluntarios de salud.

Pero los jóvenes pobladores tienen, además, que trabajar por mejorar y desarrollar su organización, incorporar masivamente a los jóvenes a sus Centros Juveniles, entregar dirección a este movimiento, desarrollar las tareas que son sus intereses inmediatos: deporte, recreación, cultura, folklore.

Incorporarse a la tarea del Trabajo Voluntario, apoyando así los esfuerzos de todo el pueblo por avanzar en la construcción de la nueva Sociedad.

JUVENTUD ESTUDIANTIL

Desde hace años, los estudiantes a través del desarrollo de sus propias luchas, han entendido que el avance en la conquista de sus reivindicaciones, solo es posible en la medida que el pueblo avanza en el camino de su liberación.

El movimiento estudiantil ha sellado entonces, en innumerables combates, su compromiso con el pueblo y tiene confianza en las nuevas posibilidades que se le abren hoy día con la presencia del Gobierno Popular. Para los estudiantes, este compromiso se expresa ahora en su aporte a través del Trabajo Voluntario, en la batalla de la producción tanto en tareas no calificadas, como aquellas que necesitan de una calificación científico-técnica.

Pero los estudiantes tienen también su propia batalla por la producción: la batalla por producir mejores alumnos, por estudiar para servir al pueblo, combatir la deserción escolar, en resumen, la batalla del rendimiento estudiantil. ¡Estudiar es debar revolucionario!

Paralelamente, el derecho al estudio de todos los jóvenes, requiere de soluciones de fondo en el problema educacional chileno a través de una revision de éste, requiere de una ampliacion y diversificación, especialmente en capacitacion de mandos medios y mano de obra especializada.

Y para esto los estudiantes luchan por mejores condiciones para el estudio, bibliotecas, sistema de casinos y pensionados, atencion médica y dental, diporte. Debe ser también objeto de preocupacion la organización y desarrollo de la recreación escolar.

Estas tareas, las desarrollan en el seno de las masas y por lo tanto, es preocupación principal de los estudiantes, organizar y fortalecer sus organizaciones de masas: Centros de Alumnos, Federaciones. Impulsar la organización nacional de los estudiantes chilenos para hacer frente a estas enormes tareas: crear la UNECH y convertirla en el organismo movilizador de los estudiantes nacionalmente.

Estos son los deberes principales que asume conscientemente ante su patria la Juventud Chilena.

En la medida en que cumplamos con estos deberes, podrán hacerse realidad sus sentidas aspiraciones, legítimos derechos de la Juventud.

La juventud tiene derecho y aspira a participar más activamente en el proceso revolucionario, ser consultado a entregar opiniones a través de conductos eficaces.

La juventud tiene derecho al trabajo, a la educacion, a la cultura, a la recreación, a una vivienda digna, a un salario justo.

Llamamos a todas las organizaciones de masas a programar en su seno una profunda discusión de este documento, a recoger la iniciativa creadora de los jóvenes que en ella se expresen y a participar activamente en el cumplimiento de lo que se acuerde.

Llamamos a los militantes de la Unidad Popular para que impulsen con fuerza esta tarea, en esta responsabilidad de vanguardia de la juventud chilena lo que debe estar presente permanente en nuestra acción.

Llamamos a todas las juventudes progresistas y revolucionarias que no militan en la UP, a los jóvenes Demócratas Cristianos a incorporarse con todo su aporte juvenil a esta discusión, confiando plenamente en que servirá para mejorar los planteamientos que se hagan y su posterior implementación.

La juventud chilena propone que el Gobierno Popular firme un compromiso de apoyo a estas tareas, pues ellas serán el resultado de la discusión democrática de toda la juventud desde sus organizaciones de masas.

Depende de la consolidación y ampliación de los cambios la satisfacción de todos los anhelos de la juventud. La Revolucion Chilena ha abierto un mundo por delante a los jóvenes, pero ciertamente el camino a la conquista de ese mundo es un camino que supone esfuerzos, sacrificios, vocación patriótica y revolucionaria, abnegacion, dedicación al estudio y al trabajo.

En esta hora tan decisiva para Chile los Jóvenes reafirmamos nuestra decisión de recorrer ese camino que conduce a la conquista de un futuro mejor para nuestra patria, de un futuro mejor para la Juventud de Chile.

PROPOSICIONES DE MEDIDAS DEL GOBIERNO HACIA LA JUVENTUD.

1º Muchos de los diferentes problemas que afectan a los estudiantes de la Enseñanza Media, como es la necesidad de un plan de Becas eficaz, de bibliotecas y fundamentalmente de las deficiencias que se presentan en Educación en nuestro país, proponemos:

a).- La creación de una Comisión encabezada por el Ministro de Educación, en la cual estén representadas las organizaciones gremiales de los profesores y de los estudiantes, Fesim, Fatech, Fecoch, Cotench, Fevenoc, para que se aboque al estudio inmediato de la Reforma Educacional, debiendo esta Comisión pronunciarse dentro de este año, previo estudio y discusión del conjunto de los estudiantes, profesores y personal administrativo interesado y crear comisiones similares a nivel provincial.

b).- La dirogación inmediata del Decreto 558 y la promulgacion de un nuevo Decreto que contemple la autonomía de la organizacion estudiantil.

c).- Dar una solución real y efectiva al problema de la locomocion escolar. Abrir para su efecto líneas especiales de buses para los estudiantes.

d).- Impulsar la construccion masiva de locales escolares que satisfagan las actuales necesidades.

2º Para los jóvenes estudiantes universitarios proponemos:

a).- La condonación de las deudas por concepto de préstamos.

b).- El estudio de un plan de becas eficaz, donde se contemplen como antecedentes, además del problema económico del estudiante, la voluntariedad, dedicación y rendimiento en el estudio.

c).- La construcción de pensionados universitarios y la expropiación y compra de inmuebles para ser utilizados con este fin.

d).- La habilitación de jardines infantiles en las diversas facultades y Universidades para las jóvenes madres estudiantes.

e).- Coordinación y planificación entre el Gobierno y las Universidades para la utilización de los recursos humanos que entregan las universidades:

—Facilitar las practicas en las empresas estatizadas.

—Asegurar el campo ocupacional a los egresados.

f).- Iniciar la impresión de los textos de estudios por parte del Estado que signifique el abaratamiento de estos.

3º Para los jóvenes trabajadores:

a).- Se den facilidades en las industrias en menos horas de trabajo para los jóvenes que estudian.

b).- Facilidades para el ingreso a la educación media y superior.

c).- Instalacion de guarderías infantiles en todas aquellas industrias y servicios donde trabajen mujeres.

d.— Mantención de la calificacion del joven que va a hacer su servicio militar.

— Bonificación especial para el joven al ser llamado al servicio militar.

— Dejar exento del pago de la locomoción colectiva al joven conscripto.

e.— Bonificación y días de permisos a las jóvenes que contraen matrimonio.

f).— Construcción de nuevas viviendas para los jóvenes en los campamentos mineros.

g) — Dar facilidades en todas las industrias y servicios para el desarrollo de las actividades de las comisiones juveniles sindicales.

4º .— PROPONEMOS las siguientes medidas para los jóvenes campesinos:

a) — Entregar capacitación profisional y técnica por las nuevas necesidades que significa la importación de nuevas maquinarias agrícolas. Proponemos la creación de institutos de capacitación para el joven campesino.

b).— Contemplar en forma especial en cada una de las medidas a tomar a los jóvenes mapuches.

— Proponemos una política especial de Becas para los hijos de campesinos y mapuches.

c) — Plan de mejoramiento y desarrollo de las escuelas rurales.

5º.— Proponemos la construccion y entrega de viviendas a ser entregadas a los matrimonios jóvenes.

CULTURA RECREACION Y DEPORTES.

a).— Construir en cada sector poblacional las Casas de la Juventud que permitan reunirse a los jóvenes para recrearse, organizarse y desarrollar actividades culturales.

b). — Entrega de medios para la construcción de campos y otras instalaciones necesarias para la practica del deporte masivo.

c).— Crear una Central de Abastecimiento de articulos deportivos, en la cual se pueda controlar y reducir los precios, construir una fábrica de implementos deportivos. Aprovechamos ofrecimiento de los paises socialistas.

d).— Estudiar la participacion de la juventud, en forma organizada en los niveles de direccion de deporte.

e).— Lograr convenios con los Organismos de Difusión del Gobierno para la promoción de valores jóvenes en la literatura, pintura, cancion, etc. (organización de artistas e intelectuales).

f.— Medios y posibilidades para el funcionamiento de los centros culturales, desarrollando su organización.

6º.— LA PARTICIPACION JUVENIL EN EL GOBIERNO.

a).— Crear un organismo de Gobierno al más alto nivel, dirigido por la Secretaria Juvenil de la Presidencia que coordine las Políticas del Gobierno hacia la Juventud. Relacionará las organizaciones políticas y de masas de la Juventud Chilena, agrupadas en el Coordinador Nacional de Juventudes.

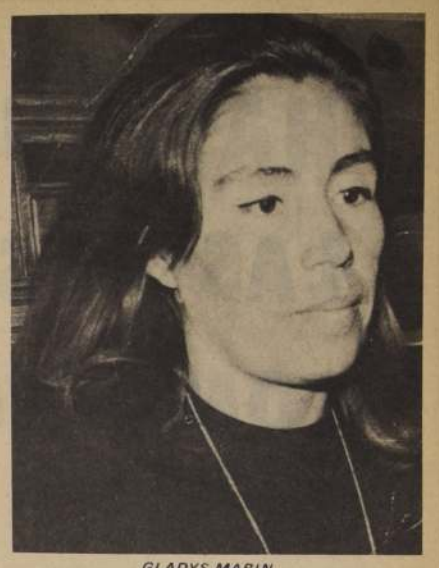

GLADYS MARIN

696 NUEVAS VIVIENDAS ENTREGO CORHABIT

El fin de semana recién pasado, la Corporación de Servicios Habitacionales entregó 696 viviendas en el sector C de Lo Sierra, ubicado en el paradero 18 por Ochagavía.

Las habitaciones fueron asignadas por los propios postulantes a través del Comité de Asignación de Viviendas, organismo que creó la Corhabit para incorporar a los trabajadores a la gestión del Gobierno Popular.

En el acto intervino el Vicepresidente Ejecutivo de esta Corporación, Alejandro Rodríguez, quien dio cuenta de las metas cumplidas por el plan habitacional. Señaló mas adelante que durante el año pasado se había iniciado la construcción de 85 mil viviendas en todo el país.

Esta nueva población fue bautizada en el transcurso del mismo acto. Los pobladores, por unanimidad decidieron llamar al conjunto habitacional "Población Gilberto Moreno", en memoria del regidor de la Cisterna.

La ceremonia contó con la participación de mas de 1.200 pobladores.

MOLINOS Y FIDEOS LUCCHETTI, S. A.

Se comunica que en reemplazo del Director señor Vladimir Radić Piraino, que renunció, fue designado el accionista señor Alex Burns Ramírez.

El Presidente

elegancia para hoy confianza para el futuro

Porque ahora dispone de más dinero, la mujer chilena viste hoy más elegantemente que ayer.

Además, la industria textil del Area Social produce telas de más calidad y de presentación cada día más atrayente.

Su elegancia de hoy, da a nuestra mujer mayor confianza en el futuro de Chile.

Por eso, los trabajadores de SUMAR se esfuerzan por producir más y mejor.

SUMAR

en manos de los trabajadores cumple con Chile!

CIRCUITERO

HAY QUE DECIR LAS COSAS COMO SON...

El Director de la Compañía Cervecerías Unidas ha publicado un anuncio dirigido a la Opinión Pública y a los Accionistas de la Empresa.

Hay en el falsedades que deben aclararse: La Opinión Pública y los Accionistas tienen derecho a conocer la verdad íntegramente.

Primero: Se afirma que la Investigación se ha ejercido sobre áreas y funciones que exceden las limitaciones legales que precisó en su oportunidad la Contraloría General de la República.

Ello es falso.

La resolución administrativa que ha designado Interventor, estipula que se intervendrán las AREAS DE PRODUCCION Y DISTRIBUCION DE CERVEZA. Es el caso señalar que las plantas incluso la Chacabuco de Valparaíso, productoras y distribuidoras de bebidas gaseosas, forman parte integrante de un complejo productor, distribuidor, financiero y de comercialización, que no debe ni puede separse, sin ocasionar profundos trastornos en el desenvolvimiento normal de la Compañía.

Segundo: Se afirma que el Directorio no habría tenido acceso a los mecanismos internos indispensables para cumplir con sus obligaciones, lo que habría impedido la tramitación de traspasos y el normal funcionamiento del registro de Accionistas.

Se incurre en una nueva falsedad:

El registro de accionistas ha estado siempre a disposición del Directorio, para que este cumpla con una de las obligaciones primordiales que le asignan los estatutos de la Compañía y que consisten en pronunciarse, como organismo contralor, sobre el traspaso de acciones.

Pero el Directorio se ha negado sistemáticamente a ejercer las funciones que se le imponen dentro del recinto o locales de la Empresa. La Intervención ha rechazado la imposición del Directorio de llevarse los registros pues estima que los libros no pueden ni deben salir de su tuición, no tan sólo dentro de los límites de un régimen de intervención, sino también dentro del desarrollo normal de una empresa.

Sin embargo, deseosa la Intervención de evitar toda suerte de dificultades que puedan entorpecer o trabar la libre transferencia de acciones y que pudieran perjudicar a los señores Accionistas, buscó una solución que conjugara ambas posiciones. Es así como el Fiscal Sr. Raúl Iturriaga sostuvo una reunión con el Presidente de CCU Sr. Jorge Ross O., el abogado del Directorio Sr. de la Fuente y el corredor de la Bolsa de Comercio Sr. Gardeweg en las oficinas de este último, calle Compañía 1068. El Sr. Iturriaga propuso que el Registro de Accionistas fuese trasladado al amplio Departamento que la empresa posee en la ciudad de Viña del Mar, reservado para el uso de los Sres. Directores y que esta Intervención, respetuosa de los términos y límites del Decreto de Requisición, no ha intervenido.

Este lugar nos pareció apto para los fines pertinentes y propios del Registro de Accionistas. También se ofreció en aquella oportunidad la colaboración de dos funcionarios de la Empresa para llevar a efecto el trabajo administrativo que implica el funcionamiento de dicho registro.

Tanto el Sr. Ross como el Sr. de la Fuente rechazaron esta útil proposición, pretendiendo que la delicada tarea jurídica que implica el pronunciamiento respecto de cada transferencia de acciones fuese realizada en las oficinas de un abogado particular de donde serían llevados los registros. El nombre de ese abogado sería propuesto a la Intervención más adelante. Naturalmente que esta Intervención no podía sino rechazar tan absurda como peligrosa exigencia.

Tercero: Otra afirmación del Directorio: El envío de una carta solicitando los medios para cumplir las funciones que le son propias de acuerdo con el estatuto orgánico de la Empresa.

Esto es efectivo.

Pero debemos manifestar que la carta fue rechazada por constituir su redacción una falta de respeto hacia la función pública que la Intervención desempeña dentro del marco legal.

El Directorio parece ignorar que los componentes de la Intervención detentamos la condición de funcionarios públicos a quienes la Autoridad Pública ha asignado una determinada misión. En tal calidad o condición, nuestro superior jerárquico es la propia Autoridad y es a ella a quien debemos obediencia y respeto. Es ella la llamada a impartir instrucciones que debemos acatar, dentro de un concepto de nacionalidad y mirando siempre el interés general de la Empresa, como fundamento de nuestra actividad. No nos negamos al diálogo abierto con el Directorio, siempre que éste sea llevado en los límites que el respeto mutuo impone como marco de conveniencia demócratica.

Cuarto: Se hace referencia a la apertura del poder comprador de acciones. Hacemos presente que esta determinación es totalmente ajena a las funciones que, como Intervención, nos fueron encomendadas.

Finalmente, queremos referirnos al párrafo en el cual el Directorio anuncia la iniciación de demandas **"Por actuaciones derivadas de la Intervención. que configuran un verdadero despojo de bienes de la empresa".**

No tememos a una investigación judicial. Aún más, la deseamos y por ello emplazamos al Directorio para que éste, en función de tal, deduzca ante los tribunales de justicia que él crea competentes, las acciones destinadas a pesquisar y sancionar las "actos de despojo" a que hace referencia.

Pero no aceptamos amenazas veladas y tendenciosas como la que se formula. Tenemos las manos limpias y la conciencia de estar actuando con eficacia, defendiendo los intereses de todos los accionistas, los trabajadores, el patrimonio de la Empresa, dentro del marco de respeto absoluto a la legalidad.

Exequiel Rodríguez O.
Interventor General de CCU.

Raúl Iturriaga R.
Fiscal.

Llamado del Ministro de Educación:

ESTUDIANTES DEBEN MEJORAR SUS HABITOS Y PRESENTACION

Inaugurado ayer el Año Escolar 1972.- Los Centros de Padres no pueden convertirse en centros de poder.- En Educación todo ascenso será por concurso, erradicando la influencia política y el cuoteo.

Los alumnos deben mostrar mayor preocupación por su presentación, modales y por una más sana convivencia, dijo ayer el Ministro de Educación Pública Alejandro Ríos Valdivia, al inaugurar la Año Escolar 1972. Instó a los jóvenes en su mensaje a mantener siempre una actitud solidaria entre ellos y sus profesores y a mostrar hábitos morales tanto en la vida del colegio como fuera de ella.

Ríos Valdivia fue terminante al recomendar a los jóvenes en lo que se refería a su presentación en el vestir, en su persona y en sus hábitos y les pidió que cuando debieran enfrentarse a problemas relacionados con el desarrollo de sus estudios, no olvidaran que las puertas de su gabinete estaban abiertas para que fueran a conversarlos con él.

A los padres y apoderados les advirtió que los Centros que los representan se estaban convirtiendo algunas veces en centros de poder. Estos, manifestó el Ministro, sólo deben intervenir en el proceso educativo y en la administración del colegio, sólo el Rector, el Director y los Profesores, a través del Consejo de Profesores, serán quienes tomen las iniciativas para la mejor marcha del colegio.

A los profesores les informó que "quiero dejar establecido que todo ascenso será por concurso y dentro de él será elegido el de mejores antecedentes. Este es un compromiso que adquirí con el Presidente de la República, desterrando así la influencia política y el cuoteo en la postulación de los cargos".

ACTO INAUGURAL

La inauguración oficial del Año Escolar 1972 tuvo lugar en la mañana de ayer en una ceremonia simbólica realizada en el Instituto Nacional plantel decano de la Educación chilena fundado durante la Patria Vieja, en Agosto de 1813.

El acto se inició con el izamiento de las banderas de la Patria Vieja (blanco azul y amarillo) que también lo es del Instituto y la de la estrella solitaria, a los compases del Himno Patrio, ejecutado por la Banda de la Base Aérea El Bosque.

Antes de que hablara el Ministro Ríos Valdivia, lo hicieron el Rector del Colegio, Oscar Pontedonico, Nápoli y el Presidente del Centro General de Padres y Apoderados, Dr. Ruber Alvarado Martínez. Los alumnos Reinaldo y Guillermo Gómez Illanes, recibieron el premio "Manuel Aguilera" y el estudiante Enrique Araya, el premio "Silvia Pident".

CONCEPTOS DEL MINISTRO

Ríos Valdivia en su mensaje, dijo entre otras cosas a los alumnos, lo siguiente:

"Ser joven no es fácil, ello significa una gran responsabilidad, máxime, en época como esta y en un país como el nuestro.

Se equivocan quienes creen que la niñez o la adolescencia son etapas de irresponsabilidad en la vida del ser humano. Se equivoca la propia juventud que así piense. Tales etapas son, dentro del desarrollo del hombre, de una enorme trascendencia. El hombre potencial está germinando en el alma del niño, germinación en la que el maestro, la familia, la sociedad, tienen su mayor influencia. Y este hombre potencial con la fuerza que les es propia inicia su desarrollo hoy consciente ya que forma parte de un todo que se llama Chile y que ya lo necesita.

El mundo es de los jóvenes, porque el mundo es joven. Cerca del 60 por ciento de la población mundial tiene menos de 25 años y esta juventud es la que tendrá que conducir mañana el destino de la Patria. Destino que hoy comienza a alborar en la verde celda de un mañana nuevo sin injusticias sociales, sin hambre. Un mañana que ya no es esperanza, sino que comienza a ser tangible realidad. Un mañana de la juventud y para la juventud".

A LOS APODERADOS

"Son Uds. otro de los pilares que sustentan el mañana de nuestra juventud. Son Uds. los que integrados ahora al proceso educativo, tienen que tener no sólo confianza sino también solidario sentido de colaboración en la conquista de las metas que nos hemos fijado.

Hay que tener claro que no pueden ser satisfechas en breve tiempo todas las necesidades educativas y culturales de nuestro pueblo. Hemos recibido una educación en crisis con un sistema elitista, antidemocrático y profundamente burocratizado, todo ello, herencia del subdesarrollo y de la dependencia en que hemos vivido. Se trata de vencer el subdesarrollo y por ende el subdesarrollo. La nueva educación es sin duda elemento fundamental en la construcción del proceso que Chile ha iniciado y que implica desarraigar las condiciones alienantes en que debíamos cumplir con la etapa formadora de nuestro pueblo".

Agregó enseguida que debía dejar establecido que dentro de los próximos años "tendremos con el déficit de construcciones escolares que hasta hoy día es de 1 millón 200 mil metros cuadrados".

Dijo también que la asistencialidad del alumno será completada en el sexenio para que los apoderados vean una efectiva ayuda de parte del Gobierno, que conduzca a mejorar las condiciones del aprendizaje.

DURANTE LA INAUGURACION del Año Escolar 1972 en el Instituto Nacional. Habla el Ministro de Educación, Alejandro Ríos Valdivia.

AL PROFESORADO

El Ministro de Educación terminó su Mensaje de inauguración del Año Escolar diciendo:

"No es fácil la tarea encomendada al Maestro. No es tan sólo su deber en la hora de clases el importante, sino la proyección que haga a la comunidad. De este esfuerzo, de este sacrificio, dependerá en mucho el avance de nuestra lucha. Es el desafío del que estoy seguro cada maestro saldrá airoso en la ciudad, en el campo, en la cordillera, en la isla recóndita o en el más inhospitalario paraje de nuestra geografía.

Por eso, quiero decirle al maestro que no estará solo en su tarea. El Gobierno y en particular el Ministerio de Educación escatimarán esfuerzos tendientes a darle las mejores condiciones que nuestra economía permita al desarrollo educacional.

Jóvenes, niños, padres, apoderados y maestros iniciamos un nuevo año educacional con la conciencia clara que hay mucho por delante, que tenemos un camino largo y difícil que seguir para alcanzar la meta trazada, pero que vamos caminando por el buen camino con la confianza puesta en el vigor de los jóvenes, en la comprensión de sus padres y en el esfuerzo decidido y permanente de los profesores. Porque queremos confiar, porque estamos seguros de lo que estamos haciendo, sólo puedo agregar, adelante y a trabajar, a estudiar más, a enseñar mejor, a luchar juntos por este hoy que permite asegurar el mañana".

COU:

RENDIRA HOMENAJE A LA MUJER TRABAJADORA

Un homenaje a la mujer trabajadora y funcionaria rendirá el personal de la Corporación de Obras Urbanas del Ministerio de la Vivienda con motivo de celebrarse mañana miércoles 8 el Día Internacional de la Mujer.

Para tal efecto la COU ha preparado un acto en el Gimnasio Macabi el día 8 a las 17 horas, oportunidad en que se hará entrega de diplomas a las funcionarias más antiguas y mejor compañeras. Al mismo tiempo en la Sala de Consejo de la Corporación se abrirá una exposición artístico-artesanal, para destacar los trabajos de los trabajadores de esa repartición.

Los organizadores del acto han invitado a destacadas personalidades femeninas como la primera Dama de la Nación señora Hortensia Bussi de Allende, parlamentarias, escritoras, directoras de organismo femeninos.

Por otro lado, esta misma institución ha anunciado la adquisición de 50 estanques para agua potable, con una capacidad de 5 mil litros cada uno, que serán destinados a los campamentos de pobladores. La inversión representará una suma de 500 mil escudos.

La iniciativa favorecerá a alrededor de 750 familias y la propuesta pública para la respectiva adquisición será abierta por COU el próximo 21 de marzo.

PEQUEÑOS INDUSTRIALES EXPONEN EN FITAL 72

Las Asociaciones de Pequeños Industriales y Artesanos de Talca, Curicó, Linares, y Maule, con la colaboración del Servicio de Cooperación Técnica, filial de CORFO, expondrán la producción de la pequeña industria y del artesanado de las provincias centrales del país en un stand que se levantará en la Feria Exposición Internacional de Talca (FITAL 1972), muestra que se inaugura el sábado próximo a las 13 horas, con asistencia del Presidente de la República y altas autoridades de Gobierno.

A la inauguración del Stand de la Pequeña Industria y Artesanía de las provincias mencionadas concurrirán altos ejecutivos del Servicio de Cooperación Técnica, autoridades regionales y expositores, acto que se realizará el sábado venidero.

CHILE CONSTRUYE PROPORCIONALMENTE MAS RAPIDO QUE EE. UU.

Chile proporcionalmente, está atacando más rápidamente el problema habitacional que Estados Unidos, expresó el periodista norteamericano John Sherman al termino de su recorrido por diversas poblaciones de la capital.

Sherman, representante de las Revistas Business Week y News Week de ese país, y su colega Arthur Holch, de la American Broadcasting Co (ABC), realizaron junto al Subsecretario de Vivienda Marcos Alvarez Garcia un extenso recorrido por diversas poblaciones de la capital con el objeto de conocer las realizaciones del Gobierno Popular en materia habitacional.

1.200 TRABAJADORES ESTUDIARAN ESTE AÑO

En la Oficina del Convenio CUT—UTE de la Universidad Técnica del Estado, se publicarán las listas con los nombres de los trabajadores que postularon este año a diversos grados, niveles y ramos que dicho convenio ofrece.

Según datos entregados por el Coordinador de Extensión Sindical de dicha oficina, este año ingresarán aproximadamente 1.200 trabajadores quienes cumpliendo algunos requisitos podrán desarrollar su cultura tanto para satisfacción personal como para ponerla al servicio del país.

Este convenio fue firmado por ambos organismos en abril de 1969 y su redacción fue elaborada por ambas partes, teniendo como antecedentes los debates del Quinto Congreso Nacional de la CUT.

FILM Y DEBATE EN INSTITUTO CUBANO

El Instituto Chileno-Cubano de Cultura, ofrece hoy a las 19.30 horas una función especial en la cual exhibirá el film "MARTHA" de los realizadores norteamericanos, Kyle y Sussane Sterland, ambos miembros de las brigadas norteamericanas "Venceremos".

Luego de la proyección de la película se hará un debate abierto sobre la cinta y la experiencia de los realizadores en Cuba.

Vale hacer notar que la entrada es absolutamente gratis, y la función se realizará en el local del Instituto, Ahumada 47, oficina 302.

DIAGONAL UNIRA CALLE CURICO CON TARAPACA

Una diagonal unirá la calle Curicó con la calle Tarapacá, haciendo más expedito el desplazamiento del tránsito desde el sector oriente hacia el centro de la capital, pasando por el área Remodelación San Borja, el nuevo barrio de la capital, con tres mil viviendas y equipamientos comunitario completo.

En conformidad a lo anterior, el Ministerio de Vivienda y Urbanismo ha aprobado la modificación del Plano Regulador de Santiago, en el sentido de desplazar hacia el sur el actual trazado de la apertura de Curicó desde Lira hasta su empalme con calle Tarapacá.

El nuevo proyecto consulta una diagonal para el tramo Lira-Carmen, el que partiendo desde la actual calle Curicó afecta parte del Convento de la Casa María para desembocar en Carmen por el costado sur de la Iglesia del mismo nombre. El segundo tramo, entre Carmen y San Isidro suprime el ensanche de calle Granados, que se reemplaza por una nueva prolongación de calle Curicó hasta su empalme con Tarapacá, calle que no afecta el actual trazado.

La nueva vía que unirá Curicó con Tarapacá conservará un ancho previsto de 20 metros más 5 metros de antejardín a cada lado y en toda su longitud.

DEFUNCION

†

Ha dejado de existir nuestra querida compañera de labores señora

ROSA ALBORNOZ BARROS

Sus funerales se efectuarán hoy en el Cementerio Bajo de Mena de Puente Alto, saliendo el cortejo a las 16 horas desde la Sede del Sindicato Industrial I.R.T. (Avda. Vicuña Mackenna N 3101).

SINDICATO INDUSTRIAL I. R. T.

DEFUNCION

†

Ha dejado de existir nuestro querido hijo y hermano don

MANUEL GUTIERREZ PEÑA

(Q.E.P.D.)

Sus funerales se efectuarán hoy a las 17 horas, saliendo el cortejo de su casa habitación Asén 1ammiento Quilicura. Cementerio de Quilicura.

La Familia

Afirmó senador Teitelboim:

EL GOBIERNO DE LA UP DE ALLENDE SE CONSOLIDARA

LONDRES 6 (PL).- "El Gobierno de la Unidad Popular (UP) del Presidente Salvador Allende, no solamente sobrevivirá, sino que se consolidará por la acelerada lucha de clases en Chile", declaró aquí el senador comunista chileno, Volodia Teitelboim

Teitelboim hizo esta afirmación durante el acto conmemorativo de la fundación del "Morninar", órgano del partido británico, celebrado en el London Festival Hall.

Agregó que el pueblo de su país defenderá la revolución con todas sus fuerzas, con sus vidas si es necesario.

Los equilibrados 16 meses de gobierno de la UP, añadió, revelan que nunca se ha hecho tanto en tan breve tiempo.

El parlamentario se refirió al lugar de vanguardia que ocupa la clase obrera de su país en la lucha contra el capitalismo y señaló que este año habrá una mayor incorporación de trabajadores a todos los niveles de decisión en Chile.

BARCELONA, ESPAÑA.— Trabajadores de rescate trabajan intensamente en la búsqueda de víctimas del derrumbamiento de un edificio de diez pisos en esta ciudad. Se han encontrado 16 muertos y hay numerosos desaparecidos.

16 muertos:

EXPLOSION DE GAS DESTRUYO EDIFICIO DE DIEZ PISOS

BARCELONA, (España), 6 (AFP).— Doce horas después de la catástrofe de Pedralbes, barrio presidencial de esta ciudad en que se desmoronó un edificio de diez pisos, era imposible, esta mañana aquí, de conocer el número exacto de víctimas, algunas de ellas probablemente latinoamericanas.

La destrucción del edificio fue provocada por una explosión debida a un escape de gas, según se cree.

A las 11.00 GMT de hoy se habían retirado catorce cadáveres de un montón de escombros que llegaba hasta la altura del tercer piso del edificio. Treinta heridos fueron hospitalizados.

Sólo uno de los cadáveres fue identificado, el de una joven viuda española de 28 años que vivía con su hijita en uno de los apartamentos.

Las otras víctimas quedaron tan desfiguradas que llevará horas identificarlas.

Los bomberos descubrieron entre los escombros documentos que parecen indicar que varios inquilinos eran sudamericanos.

Se halló un pasaporte a nombre de Francisca Zirpel Roig, esposa del capitán de corbeta chileno Mario Klenner, y documentos que pertenecían a una peruana, Carmen Ballarín Uguet.

Se ignoraba a mediodía si esas personas perecieron o se hallaban fuera del edificio cuando se produjo la catástrofe.

Las autoridades indicaron que acaso el número exacto de víctimas sea menos importante de lo que se temió en un primer momento, pues muchos de los inquilinos del inmueble solían pasar el fin de semana en el campo y regresaban a Barcelona sólo el lunes por la mañana.

Se seguía ignorando a mediodía las circunstancias de la explosión.

El juez de instrucción no reveló los resultados de las primeras investigaciones, y se seguía especulando sobre la hipótesis de una explosión accidental, probablemente en el cuarto piso del edificio que, construido hace apenas ocho años, tiene forma de trébol de cuatro hojas.

Toda la columna de apartamentos que correspondía a una de las hojas de trébol se desmoronó en unos instantes mientras que las tres columnas vecinas y la parte central en que se hallaban escaleras y ascensores sufrían grandes daños.

El barrio en que se halla el edificio constituye una de las zonas residenciales más agradables de la capital catalana. La explosión fue tan violenta que vidrios y escaparates volaron hechos añicos en un radio de varios cientos de metros.

En un edificio que se halla enfrente del otro lado de la calle, voló en pedazos el ascensor.

Los dos cadáveres que se descubrieron hacia mediodía eran seguramente los de una pareja que dormía. Se los halló aplastados y mutilados, envueltos en la misma sábana que sería después su sudario.

"PRAVDA" ANALIZA SITUACION CHILENA

MOSCU, 6 (PL).—Los imperialistas y la reacción chilena instigada por ellos, prosiguen sus intentos de frenar el proceso de transformaciones progresistas en Chile, afirma hoy "Pravda" al comentar la reciente aprobación de la enmienda de la Constitución por el Congreso chileno que anula el derecho del Presidente de adoptar decisiones sobre la nacionalización de empresas privadas.

Indica que al mismo tiempo que los círculos gobernistas de Estados Unidos organizan el bloqueo financiero del Estado chileno, la reacción interna emplea toda clase de vías legales e ilegales con el fin de limitar el poder del Gobierno de la Unidad Popular, de privarlo del legítimo derecho de dirigir el desarrollo de la economía nacional, amenazándolo, además, con una Guerra Civil.

Al referirse a que los enemigos de las transformaciones sociales han desplegado toda una campaña en torno a la nacionalización de las grandes empresas industriales pertenecientes a la oligarquía chilena y monopolios extranjeros, el diario indica que la nacionalización de más de 90 empresas, que actualmente forman parte del sector estatal, ha sido apoyada por los trabajadores.

Precisamente, continúa el órgano oficial del CC del PCUS, esto es lo que provoca la mayor ira de la reacción que intenta virar el desarrollo de Chile y devolver las empresas a los ex propietarios.

Añade que las fuerzas de la oposición que incluyen tanto al Partido Nacional de la extrema derecha como a la dirección reaccionaria de la Democracia Cristiana emprendieron lo que el periódico califica de un acto diversionista en el Congreso al aprobar debido a su representación mayoritaria en ese órgano Legislativo, la enmienda de la Constitución que anula el derecho del Presidente de adoptar decisiciones sobre la nacionalización de empresas privadas.

De este modo, indica "Pravda", se pone en peligro la realización de las profundas transformaciones que ha emprendido el Gobierno con el fin de convertir al pueblo en verdadero dueño de las riquezas del país.

ESTE AÑO VENDRA A CHILE BALLET NACIONAL DE CUBA

INTERCAMBIO DE ARTISTAS ENTRE LA RDA, CUBA Y CHILE

BERLIN (ADN)—El Director General de la Agencia de Artista de la RDA, Ernest Zielke, la Directora del Consejo Nacional de Cuba, Celia Labora y el Director del Departamento de Música de la Universidad de Chile, Eduardo Moubarak, firmaron el viernes 3 en Berlín, acuerdo sobre el intercambio de artistas para el lapso de tiempo de 1972 a 1973.

El representante de la RDA declaró que los tres países intercambiarán, por ejemplo, conjuntos y solistas a fin de contribuir a la consolidación y profundización de las relaciones amistosas entre los pueblos de la RDA, de Cuba y de Chile.

Puso de relieve la actuación en la RDA del Ballet Nacional de Cuba, en 1972, y de Omara Portuondo y Alfredo Martínez que representarán a Cuba en el Festival Internacional de la Canción de Dresde, en 1972.

También la pianista chilena, Flora Guerra, y el director de orquesta chileno, Eduardo Moubarak, se presentarán al público de la RDA.

Heinz Schunk (violín) y Josef Schwab (violoncelo) de la RDA viajarán a Cuba.

En Chile actuarán en este año la Orquesta Bach de Leipzig, el trío Beethoven y los directores de orquesta Heinz Fricke y Olaf Koch. En 1973 viajarán a Chile el Octeto Berlines y un conjunto musical de la RDA.

PARIS, 6 (PL)— Veinte minutos de cerrados aplausos y decenas de llamadas al escenario coronaron la última presentación de Alicia Alonso en el teatro de la Opera de esta capital.

Alicia danzó por quinta vez el ballet "Giselle" ante un público entusiasmado que no ahorró exclamaciones de "bravo" y prolongados aplausos entre los entreactos y al final del espectáculo.

La crítica especializada de los importantes semanarios "L'Express" y de "Valeurs Actuelles" dedican hoy comentarios altamente elogiosos a la figura de Alicia Alonso y lo mismo sucede con el diario "La Autora", a través de su columnista especializado Rene Sirvin.

A lo largo de su permanencia en esta capital, el Ballet Nacional de Cuba también se proyectó con dos exhibiciones de la joven Josefina Mendez en "Giselle" con éxito de público y también de la crítica especializada.

El director de danza del teatro de la Ópera de París, Franchetti, solicitó a Fernando Alonso que en el año de 1974, el Ballet Nacional de Cuba realice una temporada en esta capital y que el ballet de Francia visite Cuba para exhibirse en el Teatro García Lorca.

Alonso recibió la proposición como una muestra del éxito y del alto grado de desarrollo que alcanzó el ballet en Cuba, después del triunfo de la revolución.

Alicia Alonso partirá mañana hacia Bruselas, donde interpretará una coreografía del bailarín cubano José Pares.

"PIONEER 10" SE ACERCA A LUNA DE JUPITER

PASADENA (California), 6 (ANSA)— Júpiter es tan grande (mil veces mayor que la tierra) y tiene tantas lunas (doce) que los científicos no saben, en verdad, qué hacerle observar a "Pioneer 10", la sonda que debería mandar fotografías del planeta, para después, desaparecer más allá del sistema solar. En Pasadena, donde la NASA controla el recorrido del "Pioneer 10", reinaba la indecisión.

Mañana, la sonda (lanzada el pasado jueves desde Cabo Kennedy) sufrirá una corrección de derrota para que pueda acercarse al planeta.

Las posibilidades de corrección son muchas, se podría dirigir el ingenio para que observase la Luna número diez, el cuerpo con mayores propiedades reflectoras de todo el sistema solar, una fotografía cercana de tal cuerpo, podría ofrecer la posibilidad de comprobar si posee una atmósfera, como parece demostrar el telescopio.

Otra derrota permitiría estudiar la gran mancha roja que se encuentra en la superficie del planeta, los científicos siempre se han preguntado si se trata de gas, en la que la tierra cabría perfectamente.

Se podría dirigir a "Pioneer 10" por otro camino y hacerle estudiar la Luna Calixto, tan grande como el planeta Mercurio.

En resumen, el repertorio de Júpiter ofrece la dificultad de la elección.

En las primeras horas de la mañana, "Pioneer 10" se encontraba a tres millones de km. de la tierra.

Ayer, la sonda espacial realizó con éxito dos maniobras telecomandadas: con una de dichas maniobras se verificó el funcionamiento de los cohetes direccionales y con la otra se controla el sistema rotatorio de la antena, que constantemente debe estar dirigida hacia la Tierra.

El Ingenio (260 kg. aproximadamente) debería tardar como máximo dos años y como mínimo 22 meses para llegar al espacio de Júpiter.

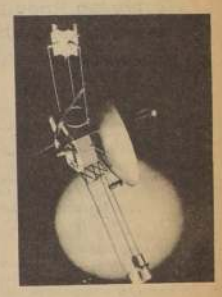

El "Pioneer" que va rumbo a Júpiter puede fotografiar múltiples aspectos de ese planeta y sus lunas.

Declarará Onganía:

EX MINISTRO DERECHISTA FUE ACUSADO DE DELITOS ECONOMICOS

BUENOS AIRES, (IPS)— Adalberto Krieber Vasena, quien fuera Ministro de Economía durante el gobierno de Juan Carlos Onganía, fue querellado por dos abogados, quienes lo acusan de haber cometido delitos económicos.

La querella carece de antecedentes en el campo jurídico argentino. Sus promotores, los abogados Rodolfo Ortega Peña y Luis Duhalde, quienes se han caracterizado por la defensa de presos políticos y gremiales, acusan al ex titular de economía de "enriquecimiento ilícito" y de haber realizado "negociaciones incompatibles con el ejercicio de funciones públicas".

Entre los testigos llamados a declarar en el caso, figura el General Juan Carlos Onganía, Presidente entre los años 1966 y 1970. Onganía deberá informar "en relación al conocimiento que tenía de que Krieger Vasena, al momento de ser designado Ministro de Economía, estaba ligado, concretamente, a empresas extranjeras".

Expresan Ortega Peña y Duhalde, que de las investigaciones realizadas surge la vinculación de Krieger Vasena con la National Lead y la Deltec Internacional.

Destacan que en relación con Deltec, dicha firma, con domicilio en Nassau, Bahamas, es propietaria de los frigoríficos Swift de La Plata, La Blanca S.A., Armour de La Plata, y de Frigoríficos Argentinos S.A.

Añaden que, durante la gestión de Krieger Vasena, esos frigoríficos fueron beneficiados con la decisión del gobierno de considerar al "Corned Beef" como producto de exportación no tradicional, por lo cual se vieron exentos de gravámenes, además Krieger Vasena sacrificó la carne congelada que podría exportar cualquier frigorífico argentino, y defendió el Chilled (Carne enfriada que podrían exportar solamente los frigoríficos del Pool, extranjero formado por Deltec Internacional.

Los querellantes finalizan su escrito acusando a Krieger Vasena de ser "uno de los máximos culpables de esta gran bancarrota nacional, consecuencia de la premeditada y prolija destrucción de la economía Argentina".

En dos meses

SUBIO EN UN 15% COSTO DE LA VIDA EN ARGENTINA

BUENOS AIRES, (IPS)— Durante el mes de febrero, el costo de la vida aumentó en un 4,1 por ciento, con esta cifra, la tasa de inflación en lo que va del año alcanzó ya a un 15,9 por ciento.

Así lo informó el Instituto Nacional de Estadística y Censos, la información añade que el ritmo de inflación anual resultante del alza en el costo de la vida, ya alcanzó el 47,2 por ciento.

Pero hay un dato muy significativo: todos los rubros de la llamada "canasta familiar" aumentaron sus precios, la alimentación en un 4,2 por ciento; la indumentaria en un 3,9 por ciento, los gastos generales, en un 2 por ciento y el menaje en un 4,9 por ciento; de esa forma, la campaña lanzada por el Gobierno contra el "alza indebida de los precios" que se centralizaba en los productos alimenticios se ve condenada de antemano al fracaso, las tasas de incremento desmienten que exista una intención especulativa por parte de algunos sectores que controlan la oferta y la demanda en los productos de primera necesidad.

El alza global de precios, sustentada en la exportación de productos tradicionales como la carne, la lana y los cereales, se encuentra sumida en crisis cíclica.

La naturaleza aleatoria de la producción cerealera, y el mal uso de los créditos por parte de algunos sectores ganaderos sumado al deterioro en los términos del intercambio, ha creado un "cuello de botella" difícil de superar en las actuales condiciones.

La reducción de las cosechas de trigo, maíz, sorgo granífero, y la baja producción ganadera, ha incrementado los deficits en la balanza comercial, eso ha producido automáticamente sucesivas devaluaciones monetarias y el encarecimiento de los productos importados, lo cual ha desatado una espiral inflacionaria incontrolable.

LOS ASTRONAUTAS SOVIETICOS REALIZARIAN NUEVOS VUELOS

PARIS(EFE)—Bajo el título de "Hacia una reanudación de vuelos espaciales con personas a bordo en la URSS?" el matutino parisiense "Le Figaro" hace resaltar hoy, en un texto inserto en su primera página, la posibilidad que encierra esta pregunta.

Basa el periódico conservador su pregunta en una información aparecida ayer en "Pravda" de Moscú, en la que se dice según "Le Figaro" que "está en perspectiva nuevas salidas para al espacio en la URSS, y que se continúa haciendo un intenso trabajo para la conquista del cosmos".

"Le Figaro" parece considerar que el hecho de que en el mismo artículo de "Pravda" se den toda clase de precisiones acerca de una película consagrada a los tres cosmonautas soviéticos que volvieron muertos a la tierra, después de haber logrado unir en el espacio "Soyuz 11" y "Saliout", hace que no se descarte la eventualidad de nuevos vuelos espaciales con personas a bordo en la Unión Soviética.

El periódico parisiense precisa, por último, que el filme sobre Dobrovolski, Volkov y Patsayev los tres astronautas rusos muertos en junio de 1971 ha sido realizada con el concurso de los organismos científicos soviéticos que ejecutan los programas de exploración del espacio.

INQUIETA LA VISITA DE SOMOZA A NICARAGUA

CIUDAD DE GUATEMALA, 6 (PL.— La llegada hoy aquí del jefe del régimen nicaragüense, Anastasio Somoza, invitado por su colega guatemalteco Carlos Arana Osorio, está prevista en medio de la repulsa popular.

Somoza, según se dijo permanecerá tres días aquí, al cabo de los cuales será emitido un comunicado conjunto y continuará una gira por países del Caribe.

Arna Osorio intercambiará condecoraciones con Somoza, quien estará rodeado de un vasto dispositivo de seguridad, superior al dispuesto para proteger al Presidente de Honduras, Ramón Ernesto Cruz, en ocasión de su visita hace dos meses.

Se desconocen los temas que tratarán Somoza y Arana, aunque en círculos políticos se comenta que intercambiarán puntos de vista sobre la represión al movimiento guerrillero.

Según ciertas fuentes, también tratarían posibles planes secretos relativos a una militarización de centroamérica bajo un mando único, causa aparente de conflictos con el gobierno de Costa Rica.

CIUDAD DE GUATEMALA 6 (PL). El gobierno de Guatemala dio por totalmente normalizadas las relaciones con Costa Rica al desmentir las denuncias sobre una planeada invasión a ese país.

Sincronizadamente fue divulgada en Guatemala y Costa Rica una declaración conjunta según la cual "continúan las relaciones fraternas" entre ambas naciones.

Sin embargo, hoy arribará a esta capital el jefe del régimen nicaragüense, Anastasio Somoza, quien sostendrá un encuentro con su colega Carlos Arana Osorio, en que se comenta tratarán presuntos planes secretos de militarización en centroamérica, bajo un mando único.

Estos proyectos, supuestamente bajo el nombre de comunidad centroamericana, al parecer son los causantes del conflicto con el gobierno de Costa Rica.

El documento conjunto, fue firmado en Costa Rica por el Presidente José Figueres y el vicecanciller de Guatemala, Alfredo Obiols Gómez, quien arribó a San José el sábado en la noche.

Según el texto, Obiols propuso a Figueres que envíe una representación a la próxima reunión en que se discutirá el "proyecto de comunidad" actualmente en estudio por las autoridades de ese país.

El documento también expresa que Figueres "ratificó su posición democrática, cristiana y de vinculación con los Estados Unidos y el mundo occidental".

Por su parte, Obiols negó que Guatemala esté involucrada en preparativos de invasión a Costa Rica y ofreció determinadas garantías al gobierno de esa nación.

Las denuncias del complot indicaban que esos planes están respaldados por la CIA norteamericana y el ultraderechista "Movimiento Costa Rica Libre", incluido el posible derrocamiento de Figueres.

Los medios oficiales aquí insisten todavía hoy en conceder gran publicidad al documento conjunto, principalmente donde señala que Figueres aceptó las explicaciones del gobierno de Guatemala y quedó satisfecho".

"TUPAMAROS" IMPRESIONARON A PERIODISTA SECUESTRADO

MONTEVIDEO, (INTER PRESS SERVICE)— "Tenemos que tener en cuenta a los tupamaros". "En el Uruguay no hay libertad de prensa absoluta". "Comparto el programa de los tupamaros, aunque no sus instrumentos de lucha". Interrogado por hombres de un excepcional nivel intelectual, sin ninguna clase de dudas".

Las respuestas ofrecidas en Conferencia de Prensa por el político y periodista Homero Fariña dejaron la impresión generalizada de su profundo respeto por el movimiento de Liberación Nacional (tupamaros), el grupo revolucionario que lo mantuvo secuestrado durante 17 días en la "cárcel del pueblo".

Fariña, que se desempeña como redactor responsable del vespertino oficialista "Acción" y ocupa desde ayer una banca por el partido de gobierno en la Cámara de Diputados, fue detenido por los tupamaros en su domicilio, para ser interrogado sobre algunos aspectos referidos a la primera de sus ocupaciones.

Paralelamente, la población y las autoridades entendieron el secuestro de Fariña como un castigo por la información dirigida que los diarios están obligados a publicar y que aceptan en casi su totalidad. En varias oportunidades, los rebeldes habían dicho que observaban en cada periodista "mentiroso" a un enemigo del pueblo, acreedor como otros "delincuentes" a una sanción.

En un tono respetuoso, Fariña habló de los "señores tupamaros" y equiparó a la cárcel del pueblo con las cárceles estatales, cuando dijo que "nunca había tenido que saldar cuentas con la policía o había visitado un calabozo, por lo que fue importante esta experiencia".

"Por el tipo de preguntas que hacían, por el diálogo, por la habilidad polémica y por los planteamientos que me transmitían y la forma en que lo hacían", Fariña concluyó que sus interrogatorios eran hechos por hombres de "un excepcional nivel intelectual, bien informados y con una importante capacidad de análisis".

Después de negarse a contar anécdotas porque "soy hombre de conceptos", Fariña se refirió al programa de los tupamaros "es muy conocido en el país y lo comparto, es un programa de transformación agraria, de créditos para los trabajadores medianos, de lucha contra los monopolios, y los trust extranjeros que están haciendo agonizar o están perjudicando la economía nacional, en fin, es un programa de amplia liberalidad", dijo.

Cuando habló con sus secuestradores de la libertad de prensa, Fariña fue interrogado extensamente. "Me preguntaron si yo creía que había libertad de prensa. Les dije que de ninguna manera, que las medidas de seguridad (una especie de Estado de Sitio) habían llevado lentamente a una limitación de la Libertad de Prensa (...) y que en este momento las dueñas de la información eran las fuerzas conjuntas" (fusión de la policía y las Fuerzas Armadas en un organismo que dirige la información de radios y periódicos).

INGLESES CONSTRUIRIAN SUBMARINOS PARA ISRAEL

LONDRES (AFP)— El gobierno británico levantó el embargo sobre el suministro de armas a Israel, en vista de lo cual, la empresa Vickers va a construir dos submarinos para el estado hebreo. Afirmó hoy el "Daily Express" de Londres.

Según cree saber el diario nacionalista de derecha.

Negociaciones al respecto entre ambos gobiernos dieron fin recientemente y se espera sea revelado de un momento a otro un acuerdo antes de la visita que Sir Alec Douglas Home canciller británico, debe efectuar este mes a Israel.

Aunque el "Daily Express" no dio detalles precisos sobre la eventual construcción de estos dos submarinos, que serían de diferente tonelaje, indicó sin embargo, que la Vickers obtuvo el contrato a costas de un astillero alemán, que pretendía construir los submarinos.

Hace cuatro años el gobierno laborista de Harold Wilson impuso un embargo para la entrega de armas a Israel y rechazó un pedido de tanques "Chieftain" de un monto de treinta millones de libras esterlinas (unos 75 millones de dolares).

En Montevideo:

FASCISTAS ATENTAN CONTRA UN OLEO

MONTEVIDEO (AFP). Llamados anónimos hechos en las últimas horas a varios órganos de prensa atribuyeron al Grupo Nacionalista argentino "Tacuara", el atentado contra el óleo "El Arbol Rojo".

El cuadro que se encuentra en el Museo Nacional uruguayo de Artes Plásticas a la espera de la exposición "París y el Arte Contemporáneo" a inaugurarse hoy apareció el pasado sábado con un corte de unos diez centímetros, al parecer hechos con una hojilla de afeitar.

Tras identificarse como perteneciente al grupo "Tacuara" la voz anónima advirtió a los rotativos uruguayos que "la exposición será totalmente destruida una vez que llegue a Buenos Aires", agregando "nos hacemos responsables de este atentado contra una obra de ese comunista y judío, para advertir al pueblo noplatense que le está deformando su cultura".

La policía quitó toda trascendencia a las llamadas estimando que se trata de una broma de mal gusto para cometer el atentado, el autor logró eludir la vigilancia permanente del Museo.

Según expertos, "El Arbol Rojo" podrá ser restaurado sin problemas y pese al corte será exhibido a partir de hoy junto con obras de Picasso, Vasarly, Miró, Utrillo, Dufy, Leger y otros pintores de renombre mundial en la citada Exposición, auspiciada por la Embajada de Francia y la Asociación Francesa de Acción Artística.

En Alemania Federal:

DOS GANGSTERS SE APODERARON DE 120 MIL DOLARES

FLENSBURGO, Alemania Federal, 6 (AFP). Dos gangsters armados de metralletas atacaron hoy un transporte de fondos en Flensburgo y se apoderaron de unos 120 mil dolares.

Según la policía, el convoy transportaba fondos de varias agencias del Commerzbank, destinados al Banco Central del Land (Estado) de Schleswig-Holstein.

Dos hombres de unos treinta años obligaron al conductor de la camioneta a subir de nuevo en el vehículo, en el que se instalaron a su lado.

Uno de los atracadores tomó el volante del vehículo y lo condujo a un bosque de los alrededores.

Después de haber vaciado los sacos del transporte de fondos, los bandidos escaparon en un automóvil que les esperaba.

SIGUEN ATAQUES AEREOS DE EE.UU. EN VIETNAM

SAIGON, 6 (PL) **Caza Bombarderos norteamericanos** atacaron hoy, por quinto día consecutivo, regiones pobladas de la República Democrática de Vietnam, bajo el pretexto de la llamada "reacción protectora".

Según confirmó el alto mando estadounidense, los ataques continuaron hoy. El pasado sábado los aparatos norteamericanos lanzaron cuatro ataques contra Vietnam Democrático.

El Gobierno de Lyndon B. Johnson suspendió incondicionalmente, el primero de noviembre de 1968, los bombardeos contra el Norte de Vietnam.

Pero los vuelos de reconocimiento y los ataques aéreos continuaron de manera casi ininterrumpida.

Particularmente en los últimos meses, el mando norteamericano ha intensificado los ataques aéreos contra la RDV. Los bombardeos se han convertido, prácticamente, en sistemáticos y diarios.

La última serie de ataques contra Vietnam Democrático comenzó el miércoles pasado.

A fines de año, desde el 26 hasta el 31 de diciembre, la aviación estadounidense lanzó intensos y sostenidos ataques contra la República Democrática de Vietnam.

SAIGON, 6 (PL) El Subsecretario de Estado norteamericano para Asuntos Asiáticos, Marshall Green, se entrevistó hoy en esta ciudad con el Jefe del Régimen saigonés, Nguyen Van Tieu.

La visita de Green a Vietnam del Sur forma parte de una gira por trece países de Asia como enviado del Presidente Richard Nixon con el objetivo de informar sobre el reciente viaje del Mandatario norteamericano a la República Popular China.

Green viajó a Saigón procedente de Filipinas, mañana visitará Laos y Camboya con la misma misión.

Pedro Vuscovic: Las fábricas estatizadas no volverán a manos de sus antiguos propietarios.

Ministro Vuscovic

"JAMAS DEVOLVEREMOS LAS FABRICAS ESTATIZADAS"

Ante los trabajadores de Textil Progreso y Fabrilana, el Ministro de Economía señaló que el Gobierno Popular seguirá adelante con su política económica, que activará la participación de la clase trabajadora y que junto al pueblo el Gobierno Popular detendrá todos los intentos de la burguesía, que quiere volver a trás estérilmente.

"Las fábricas que han sido estatizadas, las fábricas que han sido expropiadas y las 91 empresas que pasarán al área social y mixta de la economía, por ningún motivo volverán a manos de sus antiguos propietarios porque el Gobierno Popular no lo permitirá y porque este Gobierno cuenta con el respaldo del pueblo y con el apoyo de toda la clase trabajadora".

Estas palabras, que significan un golpe en pleno rostro a las pretensiones reaccionarias de volver atrás, impidiendo el proceso de cambios impulsado por el Gobierno del Presidente Allende, pertenecen al Ministro de Economía Pedro Vuscovic, quien las pronunció en un mitin improvisado de los trabajadores de Textil Progreso y Fabrilana, los que marcharon por el centro de la ciudad en apoyo a su Gobierno y para externizar su repudio por el proyecto de Reforma Constitucional de los Senadores DC Renán Fuentealba y Juan Hamilton.

Los trabajadores de Fabrilana y Textil Progreso se reunieron en la Plaza Italia y desfilaron hasta las puertas del Ministerio de Economía, donde hizo uso de la palabra Germán Tapia, dirigente nacional de la Federación Textil y obrero de Fabrilana.

"Esta marcha —dijo Tapia— es para acallar el griterío del momaje, que desea devolver las industrias a sus antiguos propietarios, y para respaldar a nuestro Gobierno contra la Reforma Constitucional de Hamilton y Fuentealba.

"Los momios —agregó el dirigente obrero— no quieren entender que este es un proceso irreversible, sin vuelta atrás. Tampoco han querido entender que el pueblo, que los obreros, las mujeres, los estudiantes, toda la clase trabajadora, se movilizará ordenada e incansablemente para detener los intentos sediciosos de la reacción. Tampoco han querido entender que defenderemos las fábricas expropiadas hasta las últimas consecuencias. Que no se las devolveremos a sus antiguos propietarios, los monopolistas que por años nos sumieron en la miseria, y que en esta defensa nos jugaremos la vida. Si es necesario entregar nuestra sangre y nuestra vida para llevar bienestar a nuestro hogares y familias, la entregaremos.

"Estamos aquí —concluyó Tapia— para decir que por ningún motivo volveremos atrás. Estamos construyendo el socialismo y no abandonaremos esta tarea porque ella significa mayor bienestar, mejores condiciones de vida y más felicidad para todo el pueblo".

EJEMPLO DE LOS TRABAJADORES TEXTILES

El Ministro de Economía, al iniciar su intervención frente a los obreros de Fabrilana y Textil Progreso, señaló que no lo sorprendía la movilización de ese sector de trabajadores.

"Desde hace muchos meses —dijo el Ministro Vuscovic— fueron los obreros textiles quienes marcaron el inicio del proceso de cambios en este país, el comienzo de las verdaderas transformaciones revolucionarias.

"Antes pasaron por períodos de enormes privaciones e injusticias que nacían de la explotación a que los sometían hombres como Teófilo Yarur, quien no vaciló en dejar su empresa abandonada al asumir el Gobierno Popular.

"Los primeros decretos de intervención —agregó el Ministro de Economía— correspondieron precisamente a Bellavista, a FIAP, etc. En suma, fue el sector textil la vanguardia del proceso de cambios. ¿Y qué conseguimos con estas intervenciones? Desde luego, que los trabajadores asumieran la administración de las empresas y que ello se tradujera de inmediato en un aumento substancial de la producción.

"Por eso no es raro que hayan sido ustedes los primeros en movilizarse. Y esta movilización indica que estamos viviendo una etapa difícil; significa que cada paso que hemos dado ha llevado un debilitamiento de la burguesía traducido en una agresividad cada día mayor de ese sector.

Esta agresividad se manifiesta de diversas maneras. Primero fue con la tramitación del presupuesto y luego ha sido con una desborde inflaccionario que tratan de promover a cualquier precio para apartar a los trabajadores del Gobierno que los representa.

MOVILIZACION Y PARTICIPACION

Enseguida el Ministro Vuscovic agregó que la única forma de detener esa campaña de la reacción es con la movilización organizada del pueblo. "La burguesía, los enemigos del pueblo —dijo Vuscovic— esconden los productos y tratan de quebrar la política económica. Para hacer frente a esta situación estamos utilizando todo el aparato administrativo. Y, por cierto, también contamos con la valiosa ayuda del pueblo.

Pero esto de esconder productos y de crear una inflación artificial es uno de los brazos utilizados por la burguesía para combatir al Gobierno Popular. El otro brazo se dirige hacia el Parlamento donde se propicia una Reforma Constitucional que se pretende hacerla aparecer como reguladora del área social de la economía, pero que no busca otra cosa que proteger los monopolios que no haya más participación de los trabajadores y que se devuelvan las fábricas a sus antiguos propietarios.

Para oponernos a estos dos brazos contamos con los pobladores organizados en las Juntas de Abastecimientos y Control de Precios y la movilización combativa de los trabajadores en defensa de las industrias estatizadas. Yo puedo señalarles que la fuerza del pueblo es inatajable. Que las campañas de la burguesía, tanto en el interior como al exterior, están condenadas al fracaso. Que se han cometido algunos errores, pero que estos errores serán superados con una participación más activa y más real de la clase trabajadora.

En síntesis, compañeros, las fábricas no se devolverán y pasarán definitivamente al área social de la economía".

No se pueden quejar los enfermos que concurren a la Posta del Hospital El Salvador. Acompañan a sus enfermos hasta ir a declarar. No importa que abandonen sus servicios, pero el público se lleva una buena atención.

LA ATENCION DEL HOSPITAL EL SALVADOR

Los enfermos que concurren a la Posta de Primeros Auxilios del Hospital El Salvador, no pueden quejarse de la atención que allí se ofrece.

Los periodistas de esta casa ayer fuimos testigos.

Una compañera nuestra chocó con su vehículo en la esquina de Américo Vespucio con Presidente Errázuriz. Resultó herida (cordón en una pierna y lesión en una mano) debiendo ser trasladada hasta la Posta de El Salvador. También lo fue la conductora del otro vehículo, que felizmente tenía lesiones menos graves que nuestra compañera, pero tuvo mucha atención como que un grupo de médicos (más de dos...) llegó hasta la sala en que estaba la periodista y al comprobar que no era la señora Carmen Landa, la otra herida, no titubearon en decir:

"...¡pero si esta no es... Es la del lado...".

Luego de ser examinada la señora Landa, para que ustedes vean la EXCELENTE atención de la clínica de primeros auxilios de El Salvador, abandonó el recinto hospitalario acompañada de un facultativo (... se puede apreciar la fotografía...) quien la llevó hasta la 24a. Comisaría donde debía entregar su declaración.

Así se ventilan las cosas en algunos servicios públicos.

DIRIGENTES SINDICALES DE LA PAPELERA CON EL MINISTRO DEL INTERIOR

● Piden que intervenga para poder entrar a trabajar a la industria.

Para solicitarle que provea las medidas necesarias a fin de que todos los trabajadores de la Papelera de Puente Alto puedan integrarse a sus labores, los dirigentes sindicales de esa empresa se entrevistaron ayer en la tarde con el Ministro del Interior, Hernán del Canto.

Los dirigentes, encabezados por Manuel Zúñiga, Presidente del Sindicato Gráfico y Jorge Aravena, Presidente del Sindicato Industrial, informaron a los periodistas que los grupos patronales que se apoderaron de la industria están impidiendo el ingreso a ella a todo aquel trabajador que no les parezca conveniente.

Dijeron también que concurrieron donde el Ministro del Interior a solicitar la mínima tranquilidad que les permita trabajar y no permanecer en constantes amenazas de golpizas por parte de los elementos patronados.

Para demostrar las torvas intenciones de los grupos que se apoderaron de la industria, uno de los dirigentes leyó una entrevista que le hizo un diario de Puente Alto a José Castillo, que es quien comanda los grupos de choque.

Allí dice: "Hemos acordado no dejar entrar a ninguno de los dirigentes del Sindicato a la Industria hasta que no renueven el directorio. Habrá vigilancia permanente y en caso que quieran entrar al recinto de la fábrica, se tocará el pito y se llamará a los compañeros a estar alerta en las puertas de entrada. Yo quiero decirle, señaló por último Castillo, que si es necesario cumplir la misión que me han encomendado los compañeros de estar en contra de la estabización de la fuente de trabajo, daré la vida por ello".

Uno de los dirigentes explicó que efectivamente hacen sonar el pito cada vez que los miembros del sindicato van a trabajar, provocando alarma pública y temor entre las familias del lugar.

Los trabajadores informaron que José Castillo fue expulsado de la Central Unica de Trabajadores por haberse robado 4.600.0000 pesos que le fueron entregados para arrendar un local, cuando era Secretario General del organismo, y expulsado también del partido Socialista.

Los dirigentes informaron que el Tesorero del Sindicato Armando Pezoa no pudo concurrir a la reunión con el Ministro porque fue golpeado alevosamente hace algunos días cuando se celebraba la votación del Comité Paritario. El autor de esa agresión fue precisamente José Castillo, quien dejó a Pezoa con graves golpes contusos en la cara. "Es la tercera vez que somos agredidos por ese grupo faseista" dijeron los trabajadores.

"¡SI!, FUE UNA REUNION SEDICIOSA"

Dijo el Subsecretario del Interior refiriéndose al encuentro de Chiñihue entre dirigentes de todos los partidos de derecha.

El Subsecretario del Interior dijo ayer en la tarde en forma categórica que según los antecedentes reunidos hasta el momento por el Gobierno se podía calificar de sediciosa la reunión que sostuvieron el sábado en Chiñihue varios representantes de los partidos de derecha y "Patria y Libertad".

La enfática declaración del Subsecretario Daniel Vergara fue dicha ayer luego que los periodistas insistieron ante el Subsecretario consultándole por la calificación que le daba el Gobierno a esta reunión.

Vergara comenzó diciendo de la reunión en Chiñihue, que hay una actitud que llama profundamente la atención por la actitud, los móviles, el momento y las circunstancias en que esta se realiza.

Consultado por un periodista si eso significaba que cada vez que la oposición se reuniera debía informar con anticipación, Vergara contestó que es obvio que no, pero que hay determinados elementos que se han caracterizado porque cada vez que se reunen lo hacen para practicar actos de sedición contra el Gobierno.

Ante una nueva pregunta de un periodista, quien consulto si esa reunión cabría dentro del calificativo de sediciosa, Vergara respondió: "Por los antecedentes que se están recogiendo, ¡SI!".

Después respondió que podría solicitarse un Ministro en Visita si el gobierno lo determina así.

TEMPORAL EN JUAN FERNANDEZ

Un temporal de viento y lluvia que comenzó a efectuarse en Juan Fernández desde la madrugada de ayer y que a la tarde ya estaba amainando provocó serias inundaciones en las poblaciones de la isla, según la información entregada por El Subsecretario del Interior.

Vergara informó que el temporal dañó seriamente la planta eléctrica de la isla, y que una capa de lodo recubría gran parte de los pobladores.

Dijo que ya se estaba haciendo llegar auxilio a las personas afectadas a través de la Armada Nacional.

2a. Comuna del P.S.

El Nucleo N° 3, Marmaduque Grove, cita a reunión urgente para hoy, a las 20.30, en el local de costumbre.

Secretaria de Organización

DECLARACION DEL PRESIDENTE DEL SENADO

EL PRESIDENTE DEL SENADO, PATRICIO AYLWIN, ENTREGO LA SIGUIENTE DECLARACION.

Frente a la campaña orquestada por la prensa, radio y televisión oficialista acerca de una reunión, supuestamente "conspirativa", efectuada en Chiñigue, y mi participación en ella, creo necesario precisar lo siguiente:

1.- Fui invitado a esa reunión por mi amigo don Sergio Silva Bascuñán. Su objeto fue producir un intercambio de ideas, acerca de la situación que vive el país, entre personas vinculadas a las actividades empresariales, profesionales y universitarias con algunos políticos democráticos de distintos partidos.

2.- Asistí a esa reunión, de sabiendas de su objeto y de quienes participaran. Lo hice en ejercicio del derecho de reunión que la Constitución garantiza a todos los habitantes de Chile y en cumplimiento de lo que considero mi deber como político de escuchar a quienes quieran expresarme sus opiniones y de exponer las mías a quienes quieran oirme. Así lo he hecho siempre con cualquier grupo de personas responsables que, en forma adecuada y con garantías de respeto mutuo, me ha invitado a conversar, trátese de campesinos, obreros, empleados, estudiantes, agricultores, comerciantes, profesionales o empresarios. Y seguiré haciéndolo.

3.- Tratándose de una reunión privada, no tenía por qué dar informaciones a los periodistas. Ningún político informa cada vez que es invitado a su casa por un amigo.

"En los países socialistas nadie puede aceptar una invitación a almorzar o comer sin dar cuenta a la autoridad e individualizar la lista de los comensales. ¿Es esto lo que desean para Chile los periodistas marxistas-leninistas?

4.- Las afirmaciones sobre el supuesto carácter golpista, sedicioso o conspirativo de esta reunión no pasan de ser una ridícula invención, carente de toda base e injuriosa para los asistentes, todas personas prestigiadas, de limpia vida cívica.

Nada de lo que se trató en esa reunión permite sostenerlas. Sólo me las explico como una cortina de humo conque la publicidad oficialista pretende distraer la atención del pueblo de las alzas, el desabastecimiento y la inseguridad que lo afligen o como un burdo intento de coartar el ejercicio de las libertades y derechos de los ciudadanos mediante el amendrentamiento. Si es lo primero, sería un síntoma más de la irresponsabilidad conque algunos sectores gobernantes tratan de engañar al país. De ser lo segundo, demostraría su incapacidad para entender que el amedrentamiento, como toda manifestación totalitaria, solo conquista el repudio de los chilenos.

Nota de la redacción: Todo depende según el cristal con que se mire.

CORFO Y MUNICIPIOS FORMAN EMPRESA DE TRANSPORTES

El Gerente Ejecutivo de CORFO Aysén, Sergio Anfossi y el Subsecretario de Transportes, Hernán Morales, sostuvieron una larga entrevista en la cual se perfeccionaron los acuerdos tendientes a que la programación de chassis Mercedez Benz de Argentina, se asigne una partida para la Empresa que formará ese organismo con los Municipios de la región para el transporte de pasajeros.

Como en el caso de Santiago, la empresa regional movilizará gratuitamente a los escolares en la enseñanza básica.

A su regreso a Aysén, Anfossi constituirá legalmente la referida empresa para así recibir con urgencia las primeras unidades que serán carrozadas con prioridad en nuestra capital.

MERLUZA CONGELADA "ARAUCO"

Fresquita - Sabrosita

Exíjala HOY en los siguientes prestigiosos Establecimientos del comercio:

Establecimientos	Dirección
COMUNA SANTIAGO	
Unicoop N° 18	San Ignacio 78
Unicoop Juan Antonio Rios	Salomón Sack 351
Carnicería Eugenio Varas	Olivos 697
Carnicería Mario Solari	Venecia 1814
Supermercado San Antonio (B. Roa)	Félix Margoz 308 (frente a Cerrillos)
Carnicería Guillermo Santander	Avda. Einstein 799
Carnicería Milton Aguilera	Avda. Einstein 706
Carnicería Milton Aguilera	Pinto 1601
COMUNA ÑUÑOA	
Unicoop Villa Olímpica	Obispo Orrego 1250
Unicoop Irarrázaval	Irarrázaval 4354
COMUNA LAS CONDES	
Unicoop Vitacura	Eduardo Marquina 3932
Unicoop Apoquindo	Avda. Providencia 4335
COMUNA PROVIDENCIA	
Unicoop Los Leones	Avda. Providencia 2389
Carnicería Manuel Pernia	Bilbao 418
COMUNA LA CISTERNA	
Unicoop José María Caro	Avda. Central y Buenaventura
Unicoop Gran Avenida	Gran Avenida con Departamental
COMUNA LA GRANJA	
Unicoop Sta. Rosa	Sta. Rosa 8002
COMUNA LA REINA	
Unicoop La Reina	Principe de Gales 7271
COMUNA SAN MIGUEL	
Unicoop San Joaquín	Avda. Carlos Valdovinos 2020
COMUNA CONCHALI	
Carnicería Josefina Ascencio	El Salto 2930
Carnicería Ignacio Lombera	El Salto 3335
COMUNA MAIPU	
Establecimiento O'Higgins	Camino Cerrillos 8139 (frente Villa Santa Adela)

(Las carnicerías inscritas pertenecen a la Cámara Nacional de la Carne)

Valor E° 3.20 el kilo.

En caso de no encontrar este producto en los locales indicados, sírvase llamar a los **teléfonos 717501 (Compañía Pesquera Arauco: Moneda 856,- 4° piso); y 225190 (Mercado Presidente Ríos, locales 26 y 27, de la Compañía Pesquera Arauco).**

la palabra clara

Por CARLOS BONILLA

COLO COLO EN OTRA DIMENSION

COLO COLO siempre ha estado y participado en el diálogo familiar. Y por una razón simple: muchos, sobre todo niños de todos los tiempos, han soñado algún día vestir las camiseta blanca de la popular institución.

Colo Colo, su equipo de fútbol, el que integrado antaño por jugadores aguerridos, fuertes, que en cada intervención deban el máximo, siempre se ha identificado con el prototipo del chileno. "Es el equipo del pueblo", afirman sus seguidores, sacando pecho. Razón tienen, sin duda.

La legión que ha seguido donde fuere a los equipos de fútbol colocolinos, la existencia de socios y simpatizantes a lo largo de Chile hablan del fervor que se tiene por la entidad que recuerda al cacique araucano.

Mas, siendo grande esta atracción, en importante medida sólo se limitaba a la simpatía pasiva, expresada en el pago de cuotas en algunos casos y en la asistencia a los encuentros. Y nada más.

No hubo en terminos amplios una integración del socio al club, a su vida misma, a su marcha. Incluso tampoco una prolongación activa a la práctica de otros deportes. La inexistencia de ramas diversas impedían el crecimiento institucional albo. En algún período pasado, Colo Colo figuró en básquetbol (masculino y femenino) y algo en atletismo (Carlota Ulloa, entre sus estrellas) pero nada más. Ahora estamos viendo con agrado una labor de crecimiento importante en la entidad, la que se está expresando no sólo en su presencia competitiva, sino en el lucimiento que sus deportistas tienen y en la propia iniciativa organizativa de sus dirigentes, los que están bregando (en atletismo, especialmente) por levantar el deporte amateur.

Ya no se trata en Colo Colo de tener ramas amateur para "el disparo", ramas y deportistas que visten la camiseta alba con orgullo, pero que en la práctica estaban huérfanos de todo respaldo. La situación está cambiando y es de esperar que por lo que significa Colo Colo para nuestro pueblo, nuevos deportistas, hagan resonar su nombre en el vóleibol, natación tiro.

La legión puede crecer. El socio espectador puede hacerse, conjuntamente con sus hijos, deportista activo, al igual que nuevas promociones pugnarían por defenderlo en los campos de juego.

Nadie más indicado que Colo Colo para dar la pelea.

La fiesta atlética del Parque Forestal, organizada por él, en todas sus categorías (desde "peques" a todo competidor), el domingo y a la cual concurrieron 274 competidores, es una de sus realizaciones. En boxeo, su campeonato de novicios es otra muestra.

Debuta el campeón peruano.

UNA "U" RENOVADA SE MIDE CON UNIVERSITARIO

- El partido comienza a las 21 horas, en el Estadio Nacional.
- La "U" juega con el mismo equipo que venció a Rosario.
- Los peruanos vienen por otros dos puntos que les permitan ganar la clasificación del Grupo IV de la Copa Libertadores.

Universitario de Deportes, campeón peruano, hace su debut en nuestro país enfrentando a Universidad de Chile, por el Grupo Cuarto de la Copa Libertadores de América. El partido entre ambos elencos universitarios debe comenzar a disputarse a las 21 horas, en el Estadio Nacional. Tanto para la "U" de Chile como para la "U" limeña los puntos son de extrema importancia, si se considera la ventaja que ha logrado acumular Alianza de Lima, el otro equipo peruano integrante de la serie.

Para Universidad de Chile, las dos derrotas experimentadas frente al San Felipe y Alianza la dejan prácticamente marginada de la lucha por la clasificación. Sin embargo, aún existe una remota posibilidad. Y para ello, es imprescindible que el elenco chileno gane todos los puntos que restan, es decir, vencer a Universitario esta noche, luego a ambos equipos limeños en su propia casa y a San Felipe en la revancha. Además, conjugarse una serie de resultados hasta el término del Grupo.

LA "U" RENOVADA

Los jugadores de la "U" esperan confiados el enfrentamiento con el campeón peruano. Ayer pusieron fin a los entrenamientos, realizando una intensa práctica en la cancha del Banco Central. La dirección técnica, a raíz de los recientes fracasos, realizará una serie de modificaciones en el equipo. Para el encuentro de esta noche, alineará el mismo cuadro que terminó jugando en el último de los partidos ante Rosario Central, vale decir, Urzúa en el arco; Las Heras, Sarnari, Muñoz y Bigorra, en la defensa extrema; Zelada y Peralta en el mediocampo y Socías, Spedaletti, Aránguiz y Barrera en el ataque.

Luego del entrenamiento, los universitarios quedaron concentrados en el Hotel Sheraton. Hoy solamente descansarán, efectuando una caminata por los alrededores del hotel.

UNIVERSITARIO

Desde su arribo a Santiago, los peruanos han tenido escaso trabajo. El domingo estiraron las piernas en el Estadio Recoleta y ayer repitieron la movilización al mismo recinto.

Universitario cumple esta noche su segunda presentación en el Grupo. Anteriormente derrotó a Alianza, en Lima, por la cuenta de dos goles a uno, en un partido estrecho.

El plantel estudiantil no tiene problemas de lesionados, y para el partido con la "U" actuará con todos sus titulares. La única ausencia importante en la "U" limeña es Héctor Chumpitaz, quien no podrá actuar en la primera parte de la Copa porque sobre él pesa una sanción de cinco partidos impuesta por el Tribunal de Penalidades de la Confederación.

BUEN FUTBOL

Al margen del resultado que pudiera registrarse, no cabe la menor duda que el partido que esta noche ofrecen chilenos y peruanos debe resultar interesante. Porque luego de ver por T. V. la actuación del equipo limeño y asistir a las presentaciones de la "U" en el Nacional, ambos equipos deben ser protagonistas de un buen encuentro, con fútbol rápido y acciones dinámicas. Los peruanos vienen con un equipo sin grandes nombres, pero que como conjunto es temible. Y la "U", a pesar de las dos derrotas, demostró un espíritu guerrero y un ataque ambicioso. Si el equipo chileno supera los errores defensivos que mostró en los partidos pasados, puede resultar un duro escollo para el campeón peruano.

SARNARI, en la memorable noche que su equipo goleó a Rosario Central. El argentino jugará en la defensa con la misión de atacar cuando sea oportuno, tal como aparece en el presente enfoque gráfico.

SCARONE: LA "U" ES UN EQUIPO FUERTE

- La "U" limeña entrenó suave ayer en Recoleta. Ballesteros, sin la seguridad de Ponce, de Alianza.

Ayer realizó su segundo entrenamiento en nuestro país el campeón peruano de fútbol que esta noche enfrenta en el Nacional a Universidad de Chile. Lo hicieron en Recoleta ya que de acuerdo al convenio con San Felipe, le correspondió a la "U" ser anfitriona de su congénere peruana.

Todo el plantel llegó al escenario laico, a las nueve de la mañana. Muchos periodistas del vecino país acompañaron a la delegación en su última práctica y todos, sin excepción, no ocultaron su optimismo, al término de ella. Entrenaron cerca de dos horas; livianamente.

Roberto Scarone, su técnico, ordenó en la primera parte la realización de juegos recreativos para posteriormente dirigir personalmente los movimientos con pelota y vigilar especialmente el fuerte entrenamiento del arquero Ballesteros.

Finalmente, jugaron una "pichanga" entre titulares y reservas que también fue de leve trato al hombre y al balón.

El puntero Munante y el capitán del equipo el medio zaguero Angel Uribe, conjuntamente con Perci Rojas y Bailetti fueron los que individualmente coparon la atención por su juego técnico y velocidad que imprimen a cada uno de sus movimientos.

Ballesteros que será el titular esta noche, en la valla del campeón peruano fue sometido a un intenso bombardeo, pero entrenado en el terreno de las comparaciones con Ponce de Alianza, el guardameta universitario se vio carente de seguridad para controlar disparos de media distancia e incluso tardío en sus reacciones. En todo caso, tiene la confianza de Scarone y será por lo tanto el hombre que tendrá la responsabilidad de cuidar los palos del arco peruano.

Universitario, con esta práctica finalizó su preparación, quedando a la espera de su rival de hoy, Universidad de Chile.

SCARONE Y EL FUTBOL PERUANO

Roberto Scarone, por los antecedentes que posee de Universidad de Chile fue cauteloso para dar sus impresiones. El match de la "U" con Alianza lo vio por televisión. **"Me pareció que le faltó un poquito de suerte a la Chile. Es un equipo de cuidado, tiene experiencia y sus jugadores son de oficio. La delantera es rápida y penetrante con Spedaletti. Los partidos hay que jugarlos primero. Para mí, en este torneo todos los rivales son difíciles, aunque unos más que otros."**

¿Se resiente el equipo con la ausencia de Chumpitaz?

—**"Como todo equipo. Lo reemplazo con hombres no de la estatura de él, pero sí con las condiciones que el equipo requiere. Chumpitaz jugará más adelante".**

¿Cómo ve el auge del fútbol peruano?

—**"Cada día en ascenso. Perú siempre ha tenido buenos jugadores. Yo cuando estuve dirigiendo en Lima hace unos años me llamó la atención su calidad. Después del Mundial, tuvo un despegue muy beneficioso. La disciplina impuesta ha colaborado mucho".**

PRACTICA SUAVE de la "U" limeña en Recoleta. Cruzado, Ramírez, Angel Uribe, y Perci Rojas la tocan.

Los Guantes de Oro en EE. UU.

RENATO GARCIA SE QUEDO CON EL TITULO

- El chileno protagonizó espectacular match para superar al norteamericano Charlie López... 200 chilenos gritaron el triunfo... Escribe Pincho Ojeda.

RENATO GARCIA hace noticia en EE.UU. En la foto con el campeón mundial gallo, Rubén Olivares.

Ayer nos llegó la nota más feliz de "Pincho" Ojeda, con procedencia de Los Angeles de California. ¿Qué decía o cuál era el motivo de tanta felicidad?

RENATO GARCIA, DE CHILE, CAMPEON DE LOS GUANTES DE ORO. Ahí mismo, en EE.UU. Donde cada golpe duele y cada paso cuesta, el nuestro se alzó con la victoria.

En una final que Pincho calificó de "no apta para cardíacos", Renato García superó por puntos a Charlie López, dueño de casa e hijo de padres mexicanos.

LO QUE DICE OJEDA

"Con mucho temor les anuncié el otro día que Renato podría ser Campeón de los Guantes de Oro, en EE.UU. Era el temor apoderado por todos los seres humanos en determinados casos, como el nuestro por ejemplo. Tenía mucha fe en el muchacho, pero no lo suficiente. Los señores llamados a jurar, en estos casos el peso de la boxe local representa casi el 50% del éxito de cada competidor, muy en particular en las cosas del boxeo. Con este temor y con este cuadro bien sabido, nos subimos con Renato al ring como nos depararía la gran alegría de nuestros primeros pasos en esta gran empresa".

El desarrollo de los tres rounds debe haber sido la película de más alto suspenso que he vivido en estos últimos tiempos. Desde el preámbulo hasta el sonido de la campana para el primer episodio del combate, las cuentas que saqué ocuparon miles de kilómetros de mis pensamientos. Ganar no era ninguna tarea fácil: convencer era un buen problema; pegar y, pegar con daño era trabajo de ¿Misión Imposible? ... Algo de sí y algo de no. Pero no echamos pie atrás y llegamos a nuestro rincón, al rincón de la esperanza. A Renato no le hablé en absoluto de la parte negativa de la situación y sólo me limité a decirle que todo dependía de nosotros. La pelea había que enfocarla con claridad y sobre el bien entendido de que una llegada estrecha nos perjudicaría por nuestra condición de visitantes. La orden era: "a muerte". Le ordené a Renato que desde el primer round saliera con decisión y firmeza, pero sin abandonar la técnica que era su mejor arma. El asunto era pelear duro sin desordenarse... ¡Nunca me hubiera imaginado la dureza del primer capítulo! ... Charlie López salió con la misma decisión con que lo hizo el nuestro y se encontraron en el centro del ring dos hombres dispuestos a quedarse con la corona, con el sudor de sus puños. Renato se veía bien, pero ese López llevaba un indio metido en el cuerpo, jamás echó pie atrás y todo lo que hizo fue defender con fiereza su chance. García llegó agitado al rincón, pero tan entero como había salido. Para la segunda vuelta estuvimos de acuerdo en que había que sacar la ventaja necesaria para salir campeón. Con el panorama claro el muchacho inició la segunda etapa. Aquí afloró todo su repertorio, jabs, cross, ganchos y esquives con precisión, a la orden de la situación. Renato tocó a su adversario varias veces con golpes secos y si no cayó al piso fue porque su dureza es extraordinaria. Nos fuimos al descanso con una ventaja. Estábamos frente a un probable éxito que había que concretar en el tercer round e imprecionar al cuerpo de jueces. El título estaba al alcance de nuestras manos, siempre y cuando al comenzar la vuelta de clausura, Renato ganara la primera parte para después redondear su labor con su rica gama de recursos técnicos. Tal cual lo pensamos las cosas fueron saliendo. García pegó de entrada y el resto fue de academia. Las mismas virtudes que ustedes le conocieron, pero en un nivel más elevado, sellaron su trabajo, el match terminó con ventajas para nosotros, el problema venía ahora... Un par de minutos interminables, suma de tarjetas, cavilaciones, el anuncio y un grito coreado por 200 chilenos ... ¡RENATO GARCIA, Campeón de los Guantes de Oro de California!

"Ya ven ustedes como en cualquier época de la vida se puede sufrir y gozar. Creo que por hoy ésta es la mejor noticia que les puedo mandar. Sigan creyendo en Renato, que no en vano entrena con Ernie López, Rubén Navarro y Pedro Carrasco y con los buenos que sigan apareciendo.

PINCHO

GARCIA, flamante campeón de los Guantes de Oro.

RAMOS: JUGAREMOS EL TODO POR EL TODO

- A estas alturas no podemos dar licencias. Jugaremos como le gusta al público y como nos produce dividendos en goles.

Universidad de Chile, practicó suave y con zapatillas en el Estadio del Banco Central, ayer en la mañana, dando término a su preparación para el match que debe jugar esta noche frente a Universitario.

Al contrario de lo que es ya tradicional, el plantel llegó cerca de las diez horas y después del precalentamiento muy breve de Gustavo Graef, se ordenó un partido entre titulares y reservas que no fue más allá de una hora.

Los últimos en abandonar el campo de juego fueron los reservas y los arqueros a quienes se sometió a un trabajo extra en el que colaboraron muy entusiastamente los jugadores que el "chuncho" está fogueando, para la próxima temporada oficial.

NO HEMOS JUGADO MAL

Al revés de lo que piensa Ulises Ramos y de los cambios que el propio técnico anunció para hoy, Gustavo Graef, fue categórico en manifestar que el equipo no ha jugado mal. Textualmente dijo: **"Qué culpa podemos tener que ellos lleguen dos veces y nos hagan tres goles y que a nosotros se nos interpongan los palos. A mi modo de ver, y según el cristal con que se mire el equipo ha respondido de lo que realmente esperábamos. La Copa todavía no ha terminado ni nos han dejado fuera de combate, como han dicho algunos por ahí".**

¿Y el estado anímico de algunos?

"No puedo decirles que está de lo mejor, porque ustedes lo saben también como nosotros. Pero tampoco está malo. Ellos saben que ya no pueden dejar puntos en el camino. No se nos está permitido dejar siquiera un punto. Los propios jugadores han sacado cuentas y se han puesto en todos los casos, yo creo que eso es un buen índice de su estado anímico actual".

—¿No hubo sahumerio?

—**"No no le hemos hecho. Eso lo reservamos sólo para la competencia".**

CAMBIOS Y CAMBIOS

"Está de más que me pregunte el porqué de los cambios. ¿No es cierto? Va a jugar el mismo equipo que lo hizo contra Rosario en el segundo partido con la salvedad que entra jugando Sosias por Gallegos.

—¿Qué pasa con Nef, Ulises?

"No, no sinceramente no sé...

—¿Terminan con el entrenamiento?

"Sí. Esta tarde (anoche) nos concentramos en el Scheraton y mañana (hoy) descansamos: hasta la hora del match. Lo que puedo decirle con toda seguridad es que no daremos licencia, entraremos a jugarnos el todo por el todo, como le gusta al público y como nos produce dividendos en goles a nosotros".

TIRO CON AIRE COMPRIMIDO: UNA ESPECIALIDAD NOVEDOSA

Los esposos Bruno Heinrodth y Gisella Hossbach ganaron la competencia que se realizó en el 235 "Defensores de Chile".

LA JUVENIL. Eliana Morales tuvo buena participación junto a su padre, Manuel Morales. Anotó 107 puntos.

La Pareja formada por los esposos Bruno Heinrodth y Gisella Hossbach se impuso en la singular competencia de tiro al blanco con carabina neumática, que se realizó en el Club N 235 "Defensores de Chile" el domingo pasado. El puntaje obtenido por el binomio ganador fue de 113 y 123, respectivamente, con un total de 236.

Este torneo Internacional Interpostal fue organizado por la Federación Alemana de Tiro y en él participaron más de 300 tiradores, entre ellos 8 especialistas nacionales. Estos resultados serán enviados próximamente a Alemania y en pocos días más se sabrá el resultado.

La segunda ubicación fue para Manuel Morales y Eliana Morales, padre e hija, que lograron 226 puntos, con parciales de 119 y 107. En tercer lugar se clasificaron Manuel Morales y Eliana Morales, hijo y madre, con 207 puntos. El cuarto y último puesto fue para los hermanos Alicia y Juan Pelikán, que anotaron 180 puntos.

La mejor actuación individual correspondió a Manuel Morales C. al anotar 125, dos cifras más que Gisella. Los ganadores pertenecen al Club de Tiro N 10 "Santiago" y los otros tres dúos participantes son socios de 235 "Defensores de Chile". Cabe destacar a este club que cumple una desinteresada labor de difusión de la especialidad. En estos momentos, cuando el tiro al blanco ve limitada su actividad por diversas causas, entre otras la falta de polígonos y la prohibición que sobre él pesa "Defensores de Chile" ha creado la rama de Armas Neumáticas (aire comprimido) para mantener en movimiento a sus tiradores.

CAMPEONATO.

El próximo domingo más de 60 especialistas del club tomarán parte del Torneo de Apertura Interno. Y el fin de semana siguiente se efectuará un Campeonato Infantil que servirá para celebrar el 52 aniversario de la institución.

EL AS...

La especialidad de carabina neumática ha tenido plena aceptación en nuestro medio y es numeroso el grupo de adeptos que concurren hasta el Polígono de la tranquila calle Chucre Manzur para practicar. El tirador que tiene el record, hasta la fecha, es Manuel Morales H. con 185 puntos en 20 disparos y 366 puntos en 40.

Para que la gente se de cuenta de lo novedoso de la modalidad que está prendiendo en Chile, y que ya es reconocida como disciplina olímpica, señalaremos algunas características. Se dispara a 10 metros de distancia y el blanco tiene un diámetro de 46 milímetros. La fama o centro es igual a la mitad de una cabeza de alfiler.

ALICIA PELIKAN muestra el blanco internacional (a la derecha) y el que se usaba en Chile. La diferencia es apreciable. Alicia que hizo pareja con su hermano Juan, logró 89 puntos.

Juega el sábado:

CON UN ALMUERZO SAN FELIPE RETORNO A LA CONCENTRACION

Con un almuerzo en el Hotel Central de San Felipe, el plantel del equipo campeón chileno retornó a la concentración, luego de una licencia tras el empate frente a Alianza de Lima.

Los jugadores sanfelipeños se reunieron al mediodía de ayer en los comedores del hotel para departir con autoridades locales y dirigentes de la institución.

El próximo compromiso de San Felipe es el sábado, ante el campeón peruano, Universitario de Deportes. El equipo aconcagüino es el representante chileno con mayores posibilidades de adjudicarse la clasificación del Grupo Cuarto de la Copa Libertadores. En dos partidos acumula tres puntos, productos de su triunfo ante Universidad de Chile y el empate con Alianza.

A LAS VERTIENTES.

Luego del almuerzo en su ciudad, el plantel aconcagüino se trasladó a Santiago en un bus especial, para viajar de inmediato a Las Vertientes, donde quedó concentrado en la Hostería Maipo.

El ánimo de los jugadores sanfelipeños es envidiable, y existe absoluta confianza para los partidos que restan del Grupo. El encuentro del sábado con Universitarios reviste vital importancia para sus pretensiones y la dirección técnica elaboró un concienzudo trabajo previo al enfrentamiento.

Hoy realizará una intensa práctica en Santiago, en la cancha de la Escuela de Aviación. El único problema que afronta el equipo campeón es la suspensión automática del mediocampista Manuel Gaete, expulsado en el partido con Alianza. Su lugar será ocupado por Víctor Díaz o bien "Cocoa" Villarroel.

UNIVERSITARIO TIENE UN FUTBOL DIFERENTE A ALIANZA

Prima en el cuadro campeón peruano el fútbol de equipo por sobre el de las individualidades que no entregó Alianza. Sólo Chumpitaz falta en la formación titular.

—Y ahora el campeón peruano.

—Universitario de Lima es la vista que tiene el fútbol chileno, para continuar los encuentros correspondientes a la Copa Libertadores de América por el Grupo N° 4.

Es el campeón. Es el cuadro que ganó el certamen limeño en el torneo de 1971 con una apreciable ventaja sobre el resto. Y de sus filas, han salido la mayoría de los jugadores que integrarán el equipo peruano que este fin de mes sale en gira por todo el mundo en una tourné que dura cerca de dos meses. A su regreso tomará parte en el certamen de Brasil denominado Mini Mundial.

Universitario llegó el domingo después de de almuerzo y ya en la tarde entrenó suavemente en el Estadio Recoleta. Ayer en la mañana el plantel de Roberto Scarone realizó otra práctica en el mismo escenario, práctica que consignamos en nota aparte.

Vimos a la "U" limeña en enero de este año cuando enfrentó a Unión Española, venciéndola por cuatro tantos a uno. Esa noche, recogimos la impresión de un equipo con fútbol de alta categoría. No tiene la "U" peruana la velocidad en los desplazamientos que mostró Alianza de Lima. Es otro fútbol, más tildado, más acompasado, pero de mucho más peso futbolístico. Es decir, en la "U" de Lima, no existen las individualidades de excepción que tienen los "íntimos", como es el caso de Teofilo Cubillas, Baylón y Zegarra, jugadores gravitantes, que determinaban el éxito o el fracaso del equipo, agregándose en estos encuentros de Santiago, la actuación descollante del meta Ponce, que se ubicó de golpe y porrazo entre aquellos que no pueden estar ausente de la plana titular.

En Universitario sólo falta Chumpitaz, el extraordinario defensa internacional que está cumpliendo castigo impuesto por el Tribunal de Penalidades de la Confederación, ya que Salinas el otro sancionado puede actuar, al cumplir con los encuentros que le aplicó la multa el mismo cuerpo colegiado.

Esa noche en que la "U" ganó a Unión, se mostró como un equipo lento, sin buen estado físico, pero los propios jugadores de Universitario se han encargado de aclarar esta situación: "es un problema de tiempo. Nos cuesta entrar en forma y en esa oportunidad recién iniciábamos la preparación especial para actuar en la Copa. Universitario es equipo con fútbol de peso al cual le cuesta encontrar su mejor forma, pero felizmente ya estamos en el ritmo deseado".

Tiene este cuadro campeón peruano una delantera positiva, hombres goleadores como son Muñante, Percy Rojas, Cachito Ramírez y Bailetti. Jugadores hábiles que en cualquier momento pueden dar vuelta un partido. Además llegan con la ventaja de haber iniciado su actuación en la Copa y haber logrado un triunfo justamente frente a Alianza, es decir, tienen dos puntos.

En el medio campo, Castañeda y Uribe, dos jugadores experimentados, con muchos encuentros internacionales, atrás una línea de cinco zagueros, también de experiencia internacional como son Cuellar, Carbonell que reemplaza a Chumpitaz y el sanfelipeño Salinas, que reaparece. En el arco Humberto Ballesteros, el argentino de gran calidad y excelente físico para el puesto.

Universitario en este caso viene a buscar el punto, no a jugar especulando con el adversario. Conoce el poderío del rival, conoce a la "U", y ha visto jugar en las dos oportunidades que cayó ante San Felipe y ante Alianza y saben que estos momentos están situados en el último lugar de la tabla de posiciones del Grupo. Son puntos que debe resultar un partido de alta calidad técnica. Un partido difícil para ambos. Un clásico universitario internacional.

UNIVERSITARIOS:

BALLESTEROS.

Soria — Cuellar — Carbonel — Salinas

Castañeda y Uribe

Muñante — P. Rojas — Ramírez — Bailetti

Barrera — Aránguiz — Spedaletti — Socos

Zelada y Peralta

Bigorra — Muñoz — Sarnari — Las Heras

URZUA

U. DE CHILE

Arbitro: Goicochea, Argentina; Fabille, Brasil; Llobregat, Venezuela

SAN FELIPE Y ALIANZA PUNTEROS

	P.J	P.G	P.E	P.P	G.F	G.C	Pts
U. San Felipe	2	1	1	0	3	2	[illegible]
Universitario	1	1	0	0	2	1	[illegible]
Alianza de Lima	3	1	1	1	4	4	[illegible]
U. de Chile	2	0	0	2	4	6	[illegible]

MAÑANA TIENEN QUE SER CAMPEONAS...

¿Qué edad tienen? No menos de cuatro ni más de seis, pero ya están en la senda del deporte o del cuerpo sano, como dijo alguien sabiamente.

Estas cuatro pequeñitas estuvieron en el torneo atlético que organizó Colo Colo en el Parque Forestal. Ellas pusieron la alegría, el entusiasmo y el futuro.

Con este comienzo ¿qué sorprendería si después noticias dijeran que son campeonas? El Parque Forestal, el domingo fue lo como debería ser siempre y como suele ocurrir contadas veces. El árbol de la derecha muestra las muchachitas y recuerda perdido esplendor.

Esta noche en Ñuñoa:

EQUIPO DE TALCA E "GUANTES DE ORO"

Ahora les toca el turno a los talquinos en el programa "Guantes de Oro". Como es habitual los días martes, a través de Canal 7 y desde el gimnasio Manuel Plaza de Ñuñoa, la velada boxeril denominada "Guantes de Oro" cumple otra fecha más. Esta noche se harán presente en la lona del estadio ñunoino los púgiles de la ciudad del pidúco.

Seis boxeadores animarán la velada, siendo Blas Sepúlveda el que tenga que correr con el plato más fuerte, ya que en el match de fondo deberá enfrentar al noqueador santiaguino Julio Gómez.

PROGRAMA COMPLET

MOSCA JUNIOR: Luis G... Talca, con José Valdeza, ... viano.

GALLO: Nelson Corvalán ... con José Alegría, Club Hípico.

PLUMA: Carlos Rebolledo ... con Carlos Reyes, Incazar.

M. MEDIANO LIGERO: ... berto Lorca, Talca, con O... Avila, Copiapó.

MEDIOMEDIANO: Gu... Lineros, Talca, con Juan M... México.

M. MEDIANO LIGERO: ... Sepúlveda, Talca, con ... Gómez, Santiago.

RESERVA: Walter Zerene...

EL DRAMA DE A. NEF

El drama del "gringo" Nef.

Fue el mejor arquero del campeonato profesional en 1971. En México, si no es por su brillante actuación el seleccionado chileno se pudo haber traído una goleada de proporciones. En Guadalajara dejó atónito a los hinchas aztecas con sus voladas y su reacción felina. En el Azteca hubo muchos dirigentes de clubes que fueron a verlo, con la intención de dejarlo en México.

Y todo, todo, se fue por la borda cuando llegó la Copa y fue el centro de las críticas y de las dos derrotas de la "U". A tanto que esta noche por primera vez desde hace mucho, estará sólo en la banca, recordando y repasando su amargura.

Y es la Copa Libertadores de América la que hunde a Nef. No, son los encuentros por la selección. Es la Copa la que le oscurece el camino, la que le ensombrece el área, la que hace olvidar todo lo bueno que ha construído con sacrificio y dedicación durante un año. En esto de los arqueros influye mucho el gusto de cada cual. Influye la impresión por esta u otra atajada. Por esta u otra volada de palo a palo. Pero en Nef existe consenso unánime para destacarlo como el mejor. Quien conozca al "gringo" sabrá que es un jugador que jamás ha dado que hacer a un entrenador. Jugador disciplinado, serio, responsable, caballero y muy honrado. Me decía antes del match con Alianza de Lima: "le mentiría si le dijera que tengo superado ese instante en que el balón se fue por debajo del cuerpo. Que ganó con decir algo que no siento. Estoy afectado, estoy terriblemente amargado. Pero son cosas que le pasan a todos los arqueros ... y a mí a lo mejor me vuelve a pasar...".

Como si hubiera presentido algo. Como si hubiera detectado en el ambiente que la noche le jugaría otra mala pasada. Ese gol de Villalobos, ese autogol, nunca tendrá un verdadero culpable. Gallardo y el mismo Nef señalan que gritó el meta pidiendo el balón. El único que no escuchó fue Villalobos, como para aumentar aún más este drama de Nef que lleva muchos actos. A. L. P.

Publicidad

AQUI YACEN LA ARAUCARIA, EL ALERCE Y OTRAS ESPECIES NATIVAS

Nuestros bosques corren peligro de agotarse.
Debemos conservar el bosque natural y reforestar los bosques destruídos.
Chile debería reforestar un mínimo de 60 mil hectáreas anuales
sólo para abastecer el consumo industrial.
Excepto 1971, en los últimos años no se ha llegado
ni a la tercera parte de esa cifra.
De seguir así, muy pronto Chile tendrá que IMPORTAR madera.
Hay que encarar esta imprevisión.
Necesitamos madera para 500 mil casas.
Podemos exportar más de 300 millones de dólares
al mercado Latinoamericano.
Pero no hay bosques suficientes para este desafío.

¡Tenemos que reforestar!

HAGAMOS DE LA RIQUEZA FORESTAL, OTRO SUELDO PARA CHILE

Comité Forestal

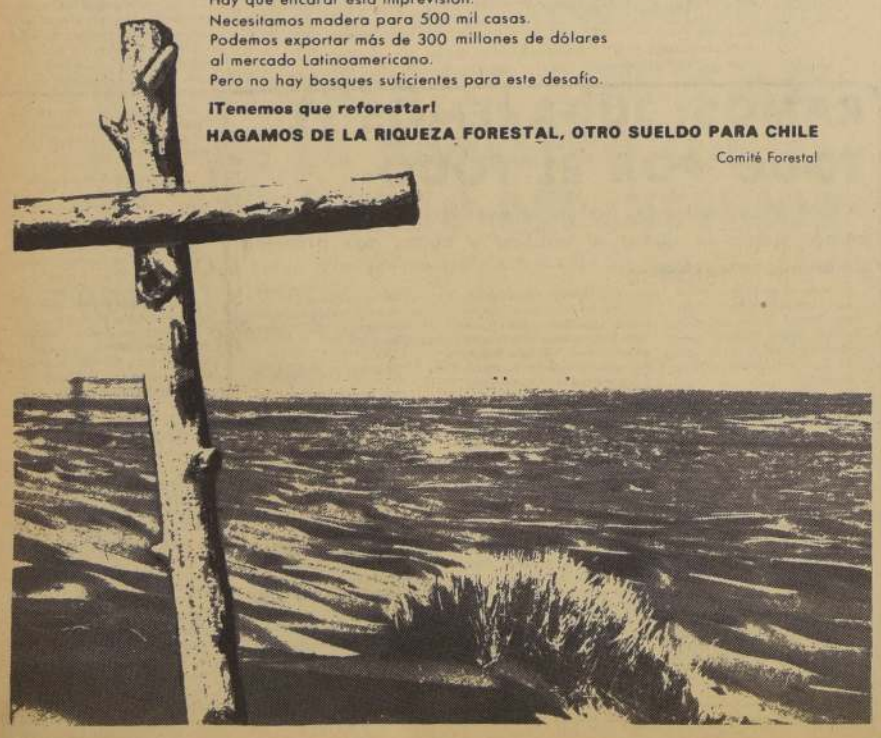

TIMBRES DE GOMA Y METAL, GRABADOS CALADOS

1896-1971

FABRICANTE

SUC. NUEVA YORK Y ARTURO PRAT

Otra vez empatados

AMERICA Y CRUZ AZUL SIGUEN DE LA MANO

CIUDAD DE MEXICO, 5 (ANSA- INFORMEX) Con la rotunda derrota del Cruz Azul ante el Monterrey y el empate del América con el Zacatepec las oposiciones volvieron a registrar el primer lugar para los cremas y los cementero, en el primer grupo y se rompió el triple empate en primer lugar entre el Monterrey, Guadalajara y el Pachuca, continuando el equipo regiomontano a la cabeza, resulta dos de la ronda décima novena

Atlanta 2, Puebla 0
Jalisco 1, Torreón 0
Monterrey 3, Cruz Azul 0
América 1, Zacatepec 1
Toluca 1, San Luis 1
León 5, Atlético Español 1
Irapuato 1, Pachuca 1
Veracruz 1, Universidad 0
Laguna 2, Guadalajara 0

CIUDAD DE MEXICO, 5 (ANSA- INFORMEX). Cuadro de posiciones después de la décima novena ronda del Campeonato de Fútbol Mexicano de Primera División.

	PJ	PG	PE	PP	GF	GC	PTS.
GRUPO "UNO"							
AMERICA	19	13	3	3	40	13	29
CRUZ AZUL	19	13	3	3	33	17	29
SAN LUIS	19	8	6	5	23	22	22
LEON	19	8	5	6	38	27	21
JALISCO	19	7	7	5	25	23	21
ZACATEPEC	19	6	9	4	17	18	21
LAGUNA	19	4	7	8	16	19	15
ATLETICO ESPAÑOL	19	6	2	11	23	35	14
VERACRUZ	19	3	7	9	17	29	13
GRUPO "DOS"							
MONTERREY	19	9	5	5	22	18	23
PACHUCA	19	7	8	4	21	17	22
ATLANTE	19	7	8	4	21	17	22
GUADALAJARA	19	7	7	5	16	17	21
UNIVERSIDAD	19	6	5	8	16	15	17
PUEBLA	19	6	5	8	24	25	17
TOLUCA	19	6	5	8	24	29	17
TORREON	19	5	4	10	17	29	14
IRAPUATO	19	1	6	12	12	25	8

ROBERTO HODGE puntal del América de Mexico.

Actuaciones de Alianza

ECOS DE LA PRENSA PERUANA

LIMA (ANSA). Los rotativos limeños que reproducen ampliamente los despachos de sus enviados a Chile, coinciden en calificar como triunfo el empate que en la víspera obtuvo el Subcampeón peruano, Alianza Lima, ante el Campeón chileno, Unión San Felipe en partido válido por el grupo cuatro de la Copa Libertadores de América. Un comentario del jefe de la página deportiva de "El Comercio", Luis Garro, que se encuentra en Chile como enviado especial da ese rotativo dice: "un empate con sabor a triunfo que mantiene latentes las posibilidades de los alancistas, que deben aguardar ahora, que Universitario de Deportes haga el resto para saber si aún existen esperanzas de apoderarse del primer lugar del grupo cuatro.

Por su parte, Guillermo Alcántara, enviado especial de "La Prensa" expresa "un ajustado planteamiento, excelentemente cumplido y con dos jugadores brillantes, como el arquero Ponce, que confirmó indiscutiblemente sus grandes condiciones y sobre todo su clase internacional y "Pulo Zegarra", toda sapiencia en el medio campo. Alianza Lima logró un valioso empate sin goles ante el Campeón chileno Unión San Felipe.

"El resultado sin duda tiene sabor a triunfo para los visitantes y rubrica una excelente campaña en Santiago ya que, de cuatro puntos posibles se llevan tres".

Cabe recordar, que Alianza Lima debutó el pasado miércoles en Chile derrotando al Subcampeón de ese país, Universidad de Chile por tres goles a dos.

"Alianza sacó un punto brillante", es el título del diario cooperativo "Expreso", que reproduce un amplio comentario de su enviado especial a Chile, José Quelopana, quién coincide con sus colegas en indicar que el empate logrado por el Subcampeón peruano favorece la aspiración de estos hacia la clasificación para la etapa posterior.

Por su parte, Froilán Carrasco, de "Correo" al referirse al equipo chileno dice "San Felipe se mostró como un equipito muy corredor, todos marcan, todos obstruyen, salen de contragolpe y Grafigna — su hombre peligroso— no es tan bueno como lo pintan. Por lo menos fue incapaz de superar el anticipo de Castillo o Velásquez que se turnaron para marcarlo".

Carrasco agregó que San Felipe usa 4-3-3 y el terceto mediocampista conformado por Ramírez, Gaete y Carvallo, conoce el oficio. Los tres se turnan bien para la marca.

"Los delanteros Núñez, Grafigna, Rojas e incluso Fonseca que llegó a jugar, — son bulldozers, tocan rápido, pero sólo hasta el borde del área. Allí mueren sus habilidades. Por eso debieron muchas veces disparar avisado, facilitando el lucimiento de Ponce. Si los anticipan es fácil controlarlos concluye señalando el periodista de "El Correo".

SAN PABLO GOLEO A CERRO PORTEÑO

Otros resultados: Olimpia 0, Mineiro0; Barcelona 0 América 0; Chaco Petrolero 1 Oriente Petrolero 0.

SAO PAULO, (ANSA) — El vicecampeón brasileño de fútbol, Sao Paulo derrotó al vicecampeón paraguayo, Cerro Porteño por cuatro goles a cero, en partido por el grupo tres de la Copa Libertadores de América.

El primer tiempo terminó con VENTAJA PARA Sao Paulo por uno a cero, gol de Toninho 11 a los 14 minutos.

En el segundo tiempo, a pesar del esfuerzo de los paraguayos, el equipo paulista mantuvo la superioridad y aumentó el score a los 49 por intermedio de Pedro Rocha. A los 72 Zé Carlos aumentó a tres la cuenta y a los 88 Toninho 1 cerró el marcador definitivo.

El encuentro, disputado en el Estadio Norumbi, se jugó con luz natural en su primera etapa y luz artificial en la segunda.

A las órdenes del árbitro ecuatoriano Eduardo Bandon Villacis, secundado por el argentino Arturo Ithurralde y el uruguayo Eduardo Pazos, los equipos alinearon así:

San Pablo: Sergio (Vanderley) Forlán, Samuel, Arlindo y Gilberto, Carlos Alberto y Pedro Rocha, Paulo, Terto (Zé Carlos), Toninho I y Toninho II.

Cerro Porteño: Villanueva, Enciso, Ortiz, Aquino, Francisco Rivieros (Rodríguez) y Mendoza, Jara Saguier, Juan Riveros Barrinto (Talavera) Arrúa, Escobar Ibrahi.

OLIMPIA 0, MINEIRO 0.

BELO HORIZONTE, BRASIL (ANSA). En juego válido por la Copa Libertadores de América, el equipo de "Atlético Mineiro (local) actual campeón nacional brasileño, empató esta noche cero a cero con el "Olimpia" campeón del Paraguay.

El juego fue equilibrado y desilusionó a la hinchada del campeón brasileño 1971, que esperaba una mejor actuación del equipo. Cabe señalar el debut del guardavallas Mazurkiewicz, la reciente adquisición del "Atlético" al "Peñarol", de Montevideo, que tuvo una excelente actuación atajando varias pelotas peligrosas.

Ambos equipos comenzaron así:

"Atlético Mineiro": Mazurkiewicz, Humberto, Monteiro, Grapete, Vantuir, Oldair, Vanderlei, Humberto Ramos, Ronaldo, Dario, Lola y Romeu.

Entrenador: Tele Santana.

"Olimpia": Benítez, Molinas, Bobadilla, Monges y Néstor Benítez, Godoy, Sosa, Verza, Cabrera, Diarte y Jiménez.

Entrenador: José Maria Rodríguez.

Estadio: "Minas Gerais", Belo Horizonte.

Recaudación: 207.190 cruzeiros (aprox. 36 mil dolares).

Público pagante: 37.495.

Incluyendo el resultado del juego disputado esta tarde en Sao Paulo (Sao Paulo 4, Cerro Porteño cero), la actual colocación en el grupo I I I de la libertadores es la siguiente:

(con tres partidos disputados por equipo).

1) Sao Paulo, Cinco puntos ganados.
2) Atlético, Mineiro- Tres.
3) Cerro Porteño- dos.
4) Olimpia-dos.

BARCELONA 0, AMERICA 0

QUITO, 6 (ANSA).— El campeón ecuatoriano de fútbol Barcelona al empatar a cero goles con el vicecampeon América en partido jugado en esta ciudad hoy, conquistó un valioso punto con miras a obtener la clasificación del grupo dos de las eliminatorias del torneo por la Copa Libertadores de América.

El América, que perdió por dos goles a uno ante Barcelona en Guayaquil el domingo pasado, buscó hoy desesperadamente el triunfo pero sus afanes se estrellaron ante una excelente defensiva y sobre todo ante el desempeño impecable del arquero Montoya.

El partido fue ardientemente disputado dejando satisfechos a los cuarenta mil espectadores. En la primera etapa hubo evidente dominio del América pero sus hombres estaban muy nerviosos y perdieron brillantes oportunidades de anotación de modo especial Caballero que erró tres veces una de ellas cuando Montoya estaba realmente vencido.

El dominio del América y su ansia de gol se refleja en el hecho de que en la etapa inicial registró 24 avances frente a 11 del Barcelona, en la segunda fue también mayor el dominio americano, aun cuando en los últimos minutos la situación fue contraria.

Además Barcelona aprovechó con mucho peligro los contragolpes con los alineros Mora, Mar y Madrunero por poco logra una victoria y ella se habría hecho presente si hubiese jugado la principal estrella Alberto Spencer, ex puntero del Peñarol de Montevideo.

Barcelona alineó con Montoya, Cárdenas, Pérez, Saldivia y Palaez, Páez y Bolaños, Muñoz, León, Nelsinho y Mora (Madrunero).

América jugó con Fernández, Valencia, Pérez, Páez y Lasso, Echeverría y de María, C. Aguirre, Marín, Caballero y Ruiz dirigió el partido el venezolano José Varrone acompañado de Erlison Pérez de Perú y Pedro Martínez de Chile.

CHACO 1 - ORIENTE 0

LA PAZ (ANSA). El representativo de Chaco Petrolero de la ciudad de La Paz, venció hoy por un gol a cero a Oriente Petrolero de Santa Cruz, por la segunda fecha del grupo dos del torneo Libertadores de América.

El tanto de la victoria fue marcado por Ovirlio Mesa a los 29 minutos del primer tiempo ante una arremetida por la punta derecha y luego de una jugada un tanto enredada en el área rival.

Ante un marco de 15 mil espectadores que asistieron al Estadio Hernando Siles de la ciudad de La Paz, los 22 jugadores brindaron un encuentro que satisfizo a los asistentes por la emotividad de las jugadas frente a ambas vallas, aunque el encuentro no demostró carácter técnico.

El primer tiempo fue superior a la segunda fracción, donde Chaco se limitó a defender la ventaja obtenida en el primer período.

Los equipos alinearon en la siguiente forma:

Chaco Petrolero: Zaya Mora, Hurtado, Modesto, Liendo y Chávez, Milton Flores y Matozza (Adolfo Flores), G. Parada (R. Sánchez), V. Méndez, Mesa y Santillan.

Oriente Petrolero: Ladislao Jiménez, Antelo, Pedroso, Colan y Maldonado (Silvero), A. Báez y Tantolay (Moreno), Luisinho, Dede, Toninho y Méndez R.

El gol lo marcó Ovidio Mesa los 29 del primer tiempo. Dirigió al contejo el paraguayo Romin colaborando los jueces de línea Vairo, argentino, y Rafael Pinto uruguayo.

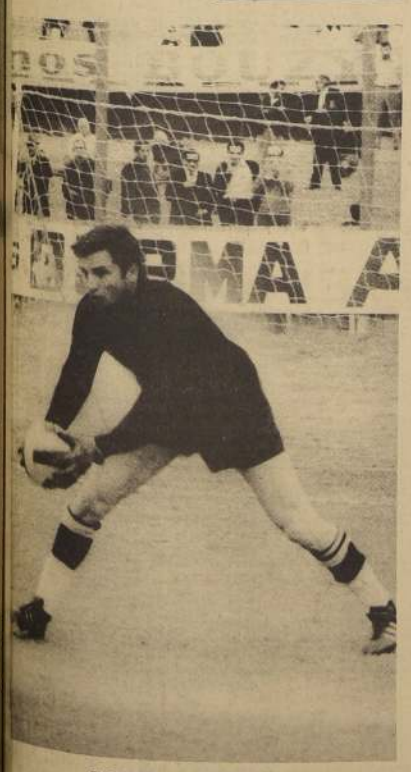

EXCELENTE debut de Mazurkiewiez en el arco de Atlético Mineiro.

LA COPA AL DIA

SERVICIOS DE EMERGENCIA

ASISTENCIA PUBLICA
382244
RADIOPATRULLAS CENTRAL
62261
BOMBEROS
61171-60141

En Uruguay

EL CICLISMO CHILENO EN EL TORNEO "4 BANDERAS"

Una nueva aventura a la que va sin una preparación adecuada y con el vicio de siempre: Falta de Competencias

Difícil problema se le presenta al técnico Eduardo Carrasco, que ante la ausencia de Andrés Moraga, tendrá que dirigir la selección chilena de ciclismo que viaja este fin de semana a Uruguay para participar en el torneo "4 Banderas", competencia que tendrá como grandes animadores a los representantes de Argentina, Brasil, Uruguay y Chile.

El problema para Carrasco radica en la mediocre actuación que cumplieron los preseleccionados en su primer "apretón" en público y que deja una vez más grandes dudas sobre sus posibilidades en el evento internacional. Porque no se puede desconocer que los tiempos registrados en los 4.000 metros Persecución Olímpica en la cual intervinieron dos cuartetas, fueron demasiado pobres si se considera que lo mejor fueron 5 minutos 7 segundos y fracción, crono que no valora en ningún sentido el natural progreso que debería tener una selección que tiene a su haber un entrenamiento más que suficiente.

En los 1.000 metros Contra Reloj, ocurrió otro tanto. El ganador fue Bruno Génova, un hombre que lucirá actualmente el título de Campeón de Chile en Rutas y que por lógica su mejor rendimiento deberá estar en las pruebas de Gran Fondo. Pero este relevante cometido no se puede tomar como una sorpresa, ya que el segundo lugar fue ocupado por otro caminero como es Sergio Salas y el cuarto fue para Heriberto Rojas de Quilpué, un valor que con mucho entusiasmo y calidad se está ganando un puesto entre los cracks, pero cuyo fuerte son precisamente las pruebas de largo aliento.

Sin desconocer la importancia de esta victoria, es sencillamente lamentable la falta de especialistas en estas distancias, que se ven agravadas con la baja experimentada por Juan Carlos Grage, que el año pasado con motivo de los Juegos Panamericanos de Cali estuvo en un minuto 12 segundos y fracción, tiempo bastante lejano a 1'16 y algo más que puso en esta ocasión. A ello se suma la ausencia de Juan Aburto que se encuentra en Estados Unidos y que habría sido el corredor indicado en esta disciplina.

LOS 4.000 METROS PERSECUCION OLIMPICA

Con los resultados del sábado Carrasco tendrá que entrar a barajar las ocho cartas que intervinieron. Allí sobresalen cuatro que en definitiva deben ser los titulares: Sergio Salas, Fernando Vera, Heriberto Rojas y Sergio Tormes. Con ellos se podrá formar una cuarteta que fácilmente puede estar bajo los cinco minutos, pero que de ninguna manera servirá para poner en apuro a los rivales a quienes tendrán que enfrentar y que colocan con toda tranquilidad cuatro minutos 50 segundos, sin mayor apuro.

EDUARDO SASSI

Eduardo Sassi que es otro de los hombres que anda bien, difícilmente se podrá contar con él en los 4 x 4.000 ya que es el único velocista que se encuentra en actividad y en Montevideo está deberá ser su principal función, además de los 1.000 Metros Contra Reloj en los que tendrá que mejorar bastante para entrar a tallar con los ases del Atlántico.

EL GRAN FONDO

Quizás las mejores posibilidades chilenas nuevamente se centren en las competencias de Gran Fondo. Allí deberá estar Alejandro Urrutia que pasa por un gran momento, Sergio Salas, Joaquín Jorquera, Bruno Génova, Sergio Tormes, corredores todos con ciertos roces internacional que les puede servir admirablemente en las rutas montevideanas.

LO LAMENTABLE

Y otra vez llegamos a lo mismo. Al margen de lo rendido por los pedaleros, queda un hecho lamentable, error en el cual se incurre siempre. La falta de competencias de nuestros muchachos. Está bien que se esté trabajando a largo plazo, pero si se tiene en perspectiva asistir a un torneo de la magnitud e importancia del "4 Banderas", lo menos que se le podía exigir a quienes tenían en sus manos la preparación de los ciclistas, que junto al aspecto físico a que fueron sometidos en largas sesiones de gimnasia, también se haya insistido en hacerlos actuar en los torneos de pista que realiza semanalmente la Asociación Santiago, en el Velódromo Ñuñoino y en los cuales los seleccionados brillaron por su ausencia, obedeciendo órdenes superiores.

Ahora se llegará a Uruguay confiando solamente en que se produzca alguna sorpresa que nos favorezca, sin la seguridad en un triunfo como tendría que ser lo correcto o al menos la confianza de hacer un papel decoroso.

SERGIO SALAS, un crack en las pruebas Contra Reloj

EDUARDO SASSI, el unico velocista que tiene actualmente el ciclismo chileno.

FERNANDO VERA, la revelacion pedalera del momento.

Con Enzo Pérez

MUNICIPALIDAD PORTEÑA DESPERTARA AL DEPORTE

ENZO PEREZ es el nuevo Jefe del Departamento de Deportes de la Municipalidad de Valparaiso.

Una opinión sobre la prensa la expresó en Valparaíso Héctor Orestes, jugador y entrenador de Universidad Católica y actualmente DT del seleccionado nacional femenino de básquetbol.

"Es una participación negativa, la de la prensa. Las páginas de las crónicas deportivas están llenas con titulares que dicen: "Este gana más. . . "Contrataron a este jugador. . ." y con tales informaciones no se aporta nada, a menos que los jugadores profesionales sigan exigiendo más.

"Se debiera estimular más, ayudar a aquellos deportes que no disponen de entradas. Por el contrario, son los cultores que haciendo sacrificio ignorados, mantienen esas actividades. Vale el ejemplo cuando un grupo de jugadores de básquetbol prorratea entre sí el pago de gimnasio".

JUSTO NOMBRAMIENTO

Desde el 1 de marzo la Municipalidad de Valparaíso tiene un nuevo Jefe de Deportes, nombramiento que justicieramente recayó en un hombre con trayectoria y sobrada experiencia: Enzo Pérez Ramírez.

Joven, de amplia visión, conocedor de los problemas del deporte y actual Administrador también del Estadio Municipal Valparaíso, funciones que cumple desde hace seis años y que continuará desempeñando sin perjuicio de su nuevo cargo.

Reconoce, al que fuera internacional de básquetbol, que el principal problema del deporte es el que se refiere a financiamiento. Por eso es que estoy decidido a impulsar al máximo todo lo que está por terminarse en materia de construcciones deportivas y que tiene financiamiento para realizar un trabajo masivo con la comunidad, con los elementos indispensables.

Por el momento, Enzo Pérez iniciará los contactos respectivos con todas las asociaciones deportivas de Valparaíso para programar una labor colectiva. Se trata de obtener la colaboración y que no solamente se conformen con pedir a las autoridades, sino que entiendan que es imprescindible crear conciencia en lo que a retribución se refiere.

El Departamento de Deportes es el que supervigila la actividad de todos los campos deportivos municipales, que corresponden a un 80 por ciento de los existentes en la ciudad, y ponerlos a disposición de la comunidad en la medida de los recursos de que se disponen.

Un antecedente curioso. Enzo Pérez fue uno de los mejores jugadores de básquetbol que han defendido a Valparaíso. Pues, bien, al ingresar a la Municipalidad de Valparaíso en 1950 lo hizo para cumplir funciones administrativas en el Auditorio Osmán Pérez Freire. Luego pasó a ocupar el cargo de Jefe del Departamento Bienestar Social. Enseguida el de Administrador del auditorio Manuel Guerrero para ejercer posteriormente como titular en el Estadio Municipal Valparaíso. Es decir, ha ido subiendo peldaño a peldaño, hasta llegar ahora a Jefe de Deportes.

LOTERIA
de Concepción

LISTA OFICIAL DEL SORTEO Nº 1.152 EFECTUADO EL 5 DE MARZO DE 1972

LEYES: 4885 Y 5443 - EMISION: 45 MIL BOLETOS EN VIGESIMOS

EL BOLETO Nº 19688
SALIO FAVORECIDO CON EL PREMIO DE
5.000.000
DE ESCUDOS
VENDIDO EN OSORNO

A Todos los Boletos cuya Terminación sea
8
Les corresponde Eº 520 al Entero y Eº 26 al Vigésimo, además del premio que figura en la presente lista.

Premio	Serie	Número	Terminación
5.000.000	10	19688	8
5 MILLONES de ESCUDOS	APROX.	19687	Eº 4.818.50
5 MILLONES de ESCUDOS	APROX.	19689	Eº 4.818.50
1	01574	02293	3066 3152
2	4	50 MIL	6329
3	4996	5386	6
4	3753	3761	8
5	8002	8120	8424
6	9	9120	9220
7	7545	7591	10
8	10	10858	11
9	12555	10 MIL	13833
14	14474	100 MIL	15380
10 MIL	17	17742	50 MIL
16	16281	16527	15
15002	19864	10 MIL	19477
19601	20	21	22081
25	24302	27834	10 MIL
26	25887	26188	26429
26559	28446	30	31
32	32241	33	34
34404	35	35605	50 MIL
36	36669	10 MIL	37
37200	38	38291	40606
41	40753	10 MIL	41587
41719	41851	41987	42
42008	41252	10 MIL	42102
42111	42589	43	43011
50 MIL	44	44177	44
44	44	44	44
44	44	44	44
44	44	44

Hipódromo Chile

Miércoles 8 de Marzo de 1972

(Jinetes Aprendices)
PRIMERA CARRERA 1.200 Mts. a las 15.30 hrs. (Indice: 1-0) PRIMERA VALIDA PARA LA TRIPLE N° 1

246 L. Toledo	Reaparece	1	Arrotado	55	A. Pereira 16
337 A. Valdés	13	2	Bogué	55	J. Pérez 14
376 J. Santos	12	3	Entallada	55	P. Castillo 7
342 V. Contreras	10	4	Marilante	55	J. Valenzuela 5
387 V. Contreras	8-11	5	Chingay	54	J. Carrasco 12
292 D. Miranda	13	6	Yomita	55	J. Eguren 13
2002 L. Santos	Reaparece	7	Abijah	54	E. Cabrera 9
401 R. Villa	8c	8	Arrebatado	54	C. Amestally 15
387 R. Villa	5-8	9	Raspante	54	G. Fernández 8
194 Fdo. Gazmuri	Reaparece	10	Cheldon	54	P. Herrera 1
387 M. Aranda	10	11	El Puma	54	R. González 4
390 O. Jara	7	12	Errada	54	L. Rivera 11
387 E. Becar	4	13	Gitanada	54	B. Campos 2
387 R. Rabello	5	14	Martín Pescador	54	P. Cardoza 3
387 R. Rabello	Reaparece	15	Roncadora	54	V. Rojas 6
208 M. Muñoz	Reaparece	16	Ventisquero	54	N. N. 10
276 F. Olave					

CORRALES: 4 con 5 y 8 con 9

SEGUNDA CARRERA 950 Mts. a las 16 hrs. Indice: 10 e inferiores. SEGUNDA PARA LA TRIPLE N° 1

360 J. Bernal	3c	1	Titao	58	N. N. 7
248 J. Bernal	Reaparece	2	Flavia	51	E. Sepulveda 5
1272 E. Rodríguez	Reaparece	3	Guaterito Chico	56	L. Hevia 12
2348 L. Rojas	Reaparece	4	Cider	56	V. Rojas 9
401 J. B. Castro	10c	5	Hernanzote	55	L. Caroca 8
378 C. Bagu	9	6	Rapado	55	N. N. 1
380 A. Donati	3	7	Royal Air	54	E. González 4
376 V. Escobillana	6-8	8	Beduino	52	E. Soto 11
376 A. Ramírez	14	9	Bellaquita	51	J. Carrasco 2
304 P. Inda	10c	10	Granillera	51	A. Salas 3
407 M. Murillo	11c	11	Chanquito	48	A. Pereira 6
280 G. Avila	Reaparece	12	Sal de Mesa	48	P. Castillo 10

CORRAL: 1 con 2

TERCERA CARRERA 1.200 Mts. a las 16.20 hrs. (Indice 43-33) TERCERA VALIDA PARA LA TRIPLE N° 1

387 R. Quiroz F.	5	1	Dolón	58	V. Bravo 7
387 L. Toledo	2-3	2	Girón	55	S. Vera 5
387 J. Bernal	3-2	3	Lucifer	54	S. Azócar 1
56 C. Tapia	Reaparece	4	Onassis	53	G. Lizama 4
387 L. Rojas	6	5	Veckemiana	53	V. Rojas 2
408 J. Molero B.	4c	6	First Love	50	L. Toro 3
253 M. Muscatti	5c	7	Carmen María	48	H. Olguín 6

CUARTA CARRERA 1.200 Mts. a las 17.05 hrs. (Indice: 6-3) PRIMERA VALIDA PARA LA TRIPLE N° 4

30 L. Escalona	Reaparece	1	Subversivo	55	A. Trujillo 16
390 S. Miceli	6	2	Anabel Lee	54	L. Camus 14
200 S. Miceli	Reaparece	3	Pailahueque	54	G. Farfán 7
389 S. Alamos	4	4	Aragua	54	J. Sepulveda 5
401 M. Aranda	11c	5	Birrete	54	R. González 12
390 A. Ramírez	3-5	6	Corza	54	J. Carrasco 13
390 L. Rojas	4-8	7	Fornandel	54	P. Castillo 9
293 E. Bruzzenberg	12	8	Holgazán	54	H. Olguín 15
343 C. Bagu	3-5	9	Lady Patricia	54	V. Rojas 8
342 A. Lab	2	10	Libertatis	54	M. Grasso 1
390 C. Miranda	15	11	Pretty Good	54	L. Hevia 4
387 R. Salas	11v	12	Ruciecita	54	V. Bravo 11
407 L. H. Sorral	3-8c	13	Cañaveral	53	D. Muñoz 2
390 N. Peralta	12-9	14	Doña Cargosa	53	E. Soto 3
389 R. Rabello	3	15	El Nacional	53	C. Ojeda 6
196 G. Pérez	Reaparece	16	Trini Trina	53	J. Eguren 10

CORRAL: 2 con 3

QUINTA CARRERA. 1.200 Metros. A las 17.35 horas. Ind. 3 - 1. Segunda Válida para la triple N° 2

407 R. Pardo	13c	1	Amante	55	M. Moreno 16
389 R. Pardo	8-	2	Argicita	54	S. Campos 14
345 D. Miranda	14	3	Arrollador	55	J. Eguren 7
376 M. Muscatti	7-	4	Entrada	55	O. López 5
376 A. Sepulveda	9-	5	La Mejor	55	J. Castillo 12
389 V. Escobillana	10	6	Revoltura	55	P. Herrera 13
387 A. Ramírez	2-	7	Tablita	55	J. Carrasco 9
389 A. Quiroz	5-11	8	Hopeful	54	Vtr. Rojas 15
389 S. Miceli	12	9	Houston	54	L. Camus 8
389 L. Toledo	8-9	10	Jubilada	54	L. Caroca 1
269 G. Sarmiento	reap.	11	Protagonista	54	V. Ubilla 4
376 D. Torres	4-	12	Puntito	54	C. Leighton 11
342 E. Barbosvic	13	13	Soldadura	54	C. Ojeda 2
246 N. Peralta	reap.	14	Tropic Queen	54	H. Pilar 3
389 M. Peralta	5-5	15	Alcalinada	53	E. Soto 6
V. Contreras	3-6	16	El Chilo	53	C. Amestally 10

Corral 1 con 2, y 14 con 15

SEXTA CARRERA 1.400 Metros. a las 18.05 horas. Clásico Tercera válida para la triple N° 2.

276 A. Bravo E.	reap.	1	Samaniego	57	E. Guzmán 7
238 Fdo. Gazmuri	reap.	2	Pedestal	55	A. Parra 5
393 J. Castro R.	3-	3	Janín	53	I. Yáñez 8
393 S. Plaza	12-2	4	El Palmar	53	A. Salas 1
393 D. Torres	6-	5	Ponche Crema	53	V. Ubilla 4
96 A. Valdés	reap.	6	Truf Truf	51	J. Duarte 2
56 Jn. Molero	reap.	7	Aventajado	48	L. Toro 3
397 H. Gazmuri	1-	8	Duelo	48	N. N. 6

SEPTIMA CARRERA. 1.200 Metros a las 18.40 horas. Ind. 8 - 7 Primera Válida para la triple N° 3.

342 S. Fuentes	1	1	Bramuglia	56	N. N. 16
401 J. Nicoli	3-3c	2	Admiral Sim	55	C. Pozo 14
410 H. Yáñez	7c	3	Copperland	55	N. N. 7
394 J. Bta. Castro	1c-8	4	Fair Apple	55	G. Farfán 5
378 C. Tapia	5-	5	Frelón	55	G. Lizama 12
378 A. Abarca	4-	6	Mantecón	55	J. Salinas 13
150 O. Orellana	reap.	7	Pastaza	55	J. Castillo 9
390 L. Toledo	2-	8	Ramonacho	55	S. Vera 15
100 R. Reap	reap.	9	Rivelinho	55	J. Pérez 8
378 S. Plaza	4	10	Salvatierra	55	P. Ulloa 1
391 G. Avila	4-3	11	Albana	54	C. González 4
410 H. Galaz	5-	12	Angelino	54	L. Camus 11
391 Jn. Cavanna A.	8c	13	In Trovatore	54	L. Cifuentes 2
394 E. Bruzzenberg	3-11	14	Lilith	54	O. López 3
413 A. Padovani	5v-7	15	Tolerancia	54	O. Escobar 6
O. Silva	3v-4v	16	Viejo Lindo	54	V. Ubilla 10

OCTAVA CARRERA. 1.200 Metros a las 19.10 horas. Ind. 7 - 5 Segunda Válida para la triple N° 3.

391 J. Santos	reap.	1	Como Zorro	55	P. Cardoza 14
394 L. Toledo	10	2	Fulminante	55	L. Caroca 7
394 D. Silva	4v	3	Liberato	55	V. Ubilla 5
391 H. Galaz	6	4	Samanda	55	L. Camus 12
401 H. González	8	5	Stiletto	55	C. Leighton 13
389 R. Lopez	9c	6	Sting Ray	55	V. Bravo 9
391 E. Becar	2	7	Alce	54	P. Herrera 15
378 E. Becar	10	8	Fasto	54	B. Campos 8
378 S. Fuentes	11c	9	Concón	54	A. Poblete 1
100 H. Yáñez	11	10	Entallado	54	O. López 4
394 D. Jara	reap.	11	Preeminencia	54	P. Castillo 11
394 G. Muñoz	4-12	12	Témpano	54	G. Lizama 2
391 A. Carrillo	7c	13	Agradecido	53	J. Duarte 3
391 R. Villa	1-7	14	Britagua	53	C. Amestally 6
394 A. Muñoz	5	15	Merlin	53	E. Sepulveda 10

Corral 7 con 8

SERGIO VERA contrató cuatro montas para el programa extraordinario de mañana en el Hipódromo Chile. El gran jinete mantiene intactas sus condiciones.

VOLVIO MARCUS

Marcus uno de los buenos ejemplares de la pista, reinició ayer su entrenamiento con galopes largos y paseos.

Estuvo varios meses en potrero disfrutando de un merecido descanso, ya que sus últimas actuaciones no lo mostraron en la plenitud de sus medios.

Su entrenador, Oscar González, lo llevará con especial cuidado, a fin de hacerlo reaparecer en la mejor condición posible.

NOVENA CARRERA. 1.200 mts. Hand. a las 19,45 hrs. Indice: 10 al 8. TERCERA VALIDA PARA LA TRIPLE N°3

361 L. Escalona	9c	1	Sendal	55	J. M. Aravena 14
385 J. Santos	6	2	Toro Lobo	55	A. Salas 7
395 R. Villa	4	3	Verbalista	55	C. Amestally 5
395 A. Abarca	2-12	4	Arpía	54	J. Salinas 12
395 L. Toledo	5-6	5	Cascarín	54	L. Caroca 13
385 J. Bernal G.	7	6	Laureana	54	J. Araceno 9
311 P. Inda	4c	7	Linea de Fuego	54	L. Cifuentes 15
395 A. Donati	6-7	8	Milko	54	P. Herrera 8
395 D. Torres	1-15	9	Paulatina	54	V. Ubilla 1
385 O. González	9	10	Rey Pobre	54	L. Yáñez 4
395 V. Escobillana	10	11	Riprap	54	R. González 11
385 G. Sarmiento	13	12	Templista	54	D. Muñoz 2
395 S. Fuentes	9	13	Trebolado	54	A. Salas 3
387 H. Gazmuri	1	14	Cantorcita	53	G. Farfán 6
912 N. Peralta	reap	15	Dichiarato	53	L. Camus 10

DECIMA CARRERA. 1.200 mts. Hand. a las 20,25 hrs. Indice: 15 al 12. PRIMERA VALIDA PARA LA TRIPLE N° 4

399 G. Avila	4	1	Batallón	55	I. Yáñez 16
399 P. Molina	6	2	Cuadrilla	55	O. López 14
398 E. Vidal	2	3	Pato Rey	55	S. Vera 7
399 A. Quiroz	8	4	Carboncito	54	R. Clavería 5
399 S. Plaza	11	5	Carlos Alberto	54	M. Escudero 12
399 A. Amaro	5	6	Eterna	54	A. Parra 13
384 E. Becar	11	7	Furare	54	L. Rivera 9
399 R. Quiroz F.	6-10	8	Proyecto	54	P. Ceron 15
301 A. Lopez	1-13	9	Seda Negra	54	E. Soto 8
391 G. Malaj	2-1	10	Vichicuma	53	J. Pérez 1
412 E. Zipi	2-c-10c	11	Casita	53	R. Jaque 4
398 O. Mora	1-6	12	Matorral	53	I. Murillo 11
398 O. González	1-5	13	Mecenas	53	I. Yáñez 2
256 A. Carreño	reaparece	14	Niquel	53	M. Ramírez 3
302 J. Posadas	1-c-11	15	Scarzella	53	H. Pilar 6
376 L. Rojas	1	16	Rovigo	52	N. N. 10

UNDECIMA CARRERA 1.200 mts. Hand., a las 21 hrs. Indice: 12 al 10. SEGUNDA VALIDA PARA LA TRIPLE N° 4 LUZ ARTIFICIAL.

395 R. Salas	4-2	1	Espolazo	55	V. Bravo 7
398 L. H. Sorral	7	2	María Soledad	55	E. Soto 5
394 E. Vidal	2	3	Bravio	54	S. Vera 12
207 G. Avila	reaparece	4	Enhuinchada	54	O. López 9
391 G. Avila	2	5	Muy Negro	54	C. González 8
410 V. Contreras	rodo	6	Huicano	54	J. Carrasco 1
390 L. Santos	1	7	Husoro	54	I. Murillo 4
296 E. Cáceres	3-3	8	La Piba	54	G. Farfán 11
363 T. Jacial	10c	9	Litorio	54	C. Leighton 2
398 L. Toledo	8	10	Repotencia	54	A. Pereira 3
398 E. Becar	11	11	Deudo	53	P. Herrera 6
372 S. Alamos	15v	12	Vanadio	53	M. Ramírez 10

Corral: 4 con 5

DUODECIMA CARRERA. — 1.200 mts. Hand., a las 21,30 hrs. Indice: 18 al 15. TERCERA VALIDA PARA LA TRIPLE N° 4 LUZ ARTIFICIAL.

398 L. Escalona	1-1	1	Atramo	55	J. M. Aravena 16
399 P. Bagu	3	2	Guillermón	55	D. Muñoz 14
382 M. Fuentes	6	3	Monarch	55	R. González 7
301 A. Valdés	8-14	4	Condorito	54	J. Pérez 5
385 O. Silva	1-2	5	Mano Fuerte	54	V. Ubilla 12
432 E. Pinochet	reaparece	6	Sagitario	54	E. Naranjo 13
57 J. Muñoz R.	reaparece	7	Adoro a M. W.	53	I. Murillo 9
399 A. Donati	9	8	Aspen	53	P. Herrera 15
399 H. Gazmuri	7	9	Calchaqui	53	G. Farfán 8
386 A. Quiroz	3-10	10	Jesuato	53	V. Rojas 1
385 E. Cáceres	3-	11	Racket	53	E. Soto 4
382 D. Miranda	7-12	12	Salto del Laja	53	J. Salinas 11
394 J. Bta. Castro	1	13	Tradicionalista	53	H. Olguín 2
214 M. Muscatti	reaparece	14	Egina	52	O. López 3
386 V. Contreras	8	15	Mididi	52	J. Carrasco 6
386 V. Escobillana	4	16	Pilusa	52	C. Leighton 10

EL BOSQUE A ALVARO BREQUE

En poder de Alvaro Breque quedaron todos los efectivos del Stud El Bosque: fueron entregados por su antiguo entrenador, César Covarrubias.

HAWK

Seguirá ausente de las programaciones, ya que le aplicaron cáusticos en las paletas en la mañana de ayer.

SARAMPION

Ingresó al corral de Rolando Pardo para defender los colores del Stud Shangay.

HUALCACHA

En la clínica palmeña se le aplicaron puntas de fuego en la rodilla izquierda.

LA AMAZONA

Momentáneamente retirada del training, fue enyesada en el nudo de la mano derecha.

MISS MARILYN

Cambió de entrenador. Continuará su campaña en manos de Aquiles Petit.

TOSTADO

No pudo cumplir sus recientes compromisos por encontrarse resentido de una mano.

MONTEVIDEO

Se le aplicaron puntas de fuego en las rodillas.

SATURNINA

Terminó su campaña en las pistas y será llevada próximamente al haras.

SOBERBIO

Se le aplicaron puntas de fuego en los nudos.

PEDESTAL MUY FIRME

Muy bien se vio Pedestal en la mañana de ayer cuando cubrió 200 metros en 11 1/5. Todos los trabajos fueron controlados en forma exclusiva para LA NACION, por José Olmos.

PISTA DE CARRERAS

1.400 METROS

BEAM GOLD (A. Salas) en 1.28. Primeros 600 en 36,3/5, últimos 500 en 34.

1.200 METROS

MAFIL (F. Monsalve) en 1.16, últimos 500 en 32.

1.000 METROS

ADUL (J. Carrasco) en 1.02.

800 METROS

TRES FORT (J. Valenzuela) en 50.

ARTEMIRA (F. Monsalve) en 51.

PERDIDO (L. Hevia) en 51.

400 METROS

PROYECTO (A. Prindiz) en 25.

300 METROS

RACKET (E. Soto) en 18.

LA PIBA (G. Farfán) en 18 (trabajada).

200 METROS

PEDESTAL (A. Parra) en 11 1/5.

PONCHE CREMA (E. González) en 12 y repitió 500 en 30.

LUIS TORO.

NOTABLE ACTUACION CUMPLIO S. VASQUEZ EN EL SPORTING

● Cuatro triunfos, cuatro segundos y un tercero

Cuatro carreras ganó Sergio Vásquez en Viña del Mar, aparte de que llegó segundo también en otras cuatro oportunidades y tercero en una competencia. El excelente jinete avanzó así en la estadística hasta colocarse tercero "a tiro de cañón" de los punteros.

Entre los preparadores, David Alvarez mantuvieron el liderato y ha comenzado a distanciarse. Así quedaron en las estadísticas:

PREPARADORES			JINETES		
1.	DAVID ALVAREZ	15	1.	SERGIO AZOCAR	30
2.	Oscar González	13	2.	Luis Yáñez	27
3.	Luis E. Vásquez	12	3.	Sergio Vásquez	24
4.	Julio Castro R.	11	4.	Gustavo Lizama	18
	Jorge Inda G.	11	5.	Valentín Ubilla	17
	Alejandro Martínez V.	11		Pedro Ulloa	17
7.	Delfín López	9	7.	Amestally	15
	Roberto Saavedra	9		Luis Toro	15
	Humberto Vera	9	9.	Luis Carvajal	14
10.	Juan Molero	8	10.	Jorge Salinas	13
11.	Antonio Bullezu	7	11.	José M. Aravena	12
	Lorenzo Escalona	7		Oscar Escobar	12
	José Molero	7	13.	Jorge Bórquez	11
	Enrique Vidal	7		Juan Maira	11
15.	Luis Alvarez B.	6		Carlos Pozo	11

SE NECESITA MATRONA

"SE NECESITA UNA MATRONA PARA EL HOSPITAL DE HUALAÑE, EN GRADO 3°. SE OFRECEN FACILIDADES DE ALIMENTACION Y ALOJAMIENTO".

Información

MONJITAS 665, Oficina 31, SECCION MATERNO INFANTIL, DE 9 a 17 HORAS.

CORFO ADQUIRIO 30% DE CAROZZI

Trascendió de fuentes habitualmente bien informadas, que la Corporación de Fomento de la Producción ha adquirido alrededor de un 30% de las acciones de la fábrica de fideos Carozzi S. A.

En un comienzo hubo cierta reticencia de los dueños de acciones para vender. Pero luego grandes paquetes de valores fueron ofrecidos patrióticamente al Gobierno para incrementar el área social de la economía.

Si la posición de los grandes accionistas ha sido favorable, más lo es la del pequeño accionista que no ha vacilado en vender sus acciones a la CORFO y demostrando con ello que la propaganda reaccionaria no ha surtido ningún efecto, pese a su virulencia y a las enormes cantidades que la Derecha ha destinado para boicotear la política económica del Gobierno Popular.

Estas mismas fuentes informaron que se espera que dentro de pocos días el Estado pase a controlar el 51% de las acciones de Carozzi S. A.

BARRAZA VUELVE AL NORTE GRANDE

El Ministro de Obras Públicas y Transportes, Pascual Barraza, visitará por cuarta vez el Norte Grande, para tratar los problemas más urgentes de esta zona, afectada por los aluviones del llamado "invierno boliviano".

El Secretario de Estado, junto al Intendente de Atacama, Raúl Torres y el Director de Vialidad, Pedro Varela, entre otras autoridades y altos funcionarios recibirán al Presidente Allende antes de que éste se dirija a Antofagasta, en donde el mandatario estableció su centro de operaciones.

LOS BRIGADISTAS DE CABILDO, "al pie del cañón con la picota y la pala", según la expresión de uno de ellos, demostraron su firme voluntad de trabajar y avanzar lo más posible en la construcción del dren.

CABILDO: ESCUELA DE CHILE NUEVO

Todo un mundo se formó en el pueblo de Aconcagua durante el mes de estancia de los trabajadores voluntarios, que sumaban más de 2000. Cuando se dio la orden de partida a fines de febrero ya habían disminuido, pero todavía algunos brigadistas están trabajando. Lo hacen por su propia voluntad, quieren avanzar todo lo que se pueda hacia el término de la obra.

Notable fue el trabajo de los distintos organismos que participaron en la obra. Al respecto las opiniones de autoridades y encargados eran idénticas. "Se han portado muy bien, realizan excelente trabajo, se preocupan." Esto se podía observar, en altas horas de la noche se veían funcionarios en trabajo, fuera de horario. Entre ellos, la Dirección de Riego, Municipalidad de Cabildo ONSEV, (Oficina Nacional de Servicios Voluntarios), Ferrocarriles, distintos centros comunitarios del pueblo, los asentamientos, cooperativas de pirquineros e incluso varios organismos municipales de pueblos cercanos.

Hacia el interior de Cabildo, aproximadamente a 25 kilómetros, se encuentra el asentamiento "Unión Aconcagua". Durante el mes de febrero estuvieron allí 40 voluntarios de FECH, levantando tres pabellones avícolas con capacidad para 33.000 pollos.

En cuanto al ritmo de trabajo de los universitarios, la opinión de Domingo Vicencio, funcionario de CORA en el lugar, es clara y no deja dudas: "Los cabros lo están haciendo muy bien, se sacrifican y los campesinos así lo entienden". Y es muy bueno que así lo entendieran, pues existía temor en la comunidad campesina ya que durante julio pasado habían tenido una mala experiencia de trabajo con los universitarios. Ahora los campesinos laboran mano a mano con los estudiantes.

En el mismo asentamiento se encuentra la casa de los antiguos dueños del fundo. Una casona de dos pisos, con 25 habitaciones amplias y ventiladas, cuenta con piscina y verdes prados en una superficie aproximada de una manzana. Vivía allí una familia que nunca alcanzaba a las 10 personas. En contraste, los campesinos raciés, por intermedio de CORA, están obteniendo casas habitables.

Un trozo literario, escrito por Héctor Morales durante las faenas en ese lugar, representa el sentir de muchos brigadistas.

"Poco más de 2.000 jóvenes venidos de todos los rincones del país convivían diariamente bajo una consigna: "Agua para Cabildo".

Estar diariamente al pie del cañón con la picota y la pala, con la canción y la consigna, ver cada día más profundo el dren y más largos los canales, ver cada día brotar más agua y sentir acercarse el momento de hacer realidad la consigna."

Para Héctor Morales y para muchos otros "esta es una escuela, y nosotros, alumnos que venimos desde nuestros hogares, liceos, escuelas, universidades, a activar y organizar y participar, en el Trabajo Voluntario, donde quiera que éste se encuentre.

En Santa Cruz

HOSPITAL HACE LA GUERRA A LA DESNUTRICION

Una sincronizada labor en favor de la comunidad es la que realiza el Hospital de Santa Cruz que ayudado por el zonal de O'Higgins, atiende diariamente a más de un 70 por ciento de niños que presentan cuadros distróficos (desnutridos) por las malas condiciones ambientales. El mencionado centro asistencial cuenta para librar esta ardua tarea, con 5 postas rurales en estos momentos y se pretende duplicar esa suma. Se han constituido 40 estaciones médico – rurales cuya función sería examinar al niño sano, vacunar y especialmente entregar leche (en el mes de diciembre se repartieron 6 mil 857 kilos; en enero se entregaron 7 mil 318 kilos de leche).

El hospital comienza sus funciones desde las 8 de la mañana hasta las 6 de la tarde. Enseguida está el servicio de guardia que tiene la orden perentoria de darle preferencia a los niños que son atendidos por el médico de turno y practicantes que trabajan toda la noche. Es en esta zona rural en donde sus habitantes viven muchos en los cerros.

Se han constituido las voluntarias de la salud que son el nexo entre la comunidad y el hospital y que acompañadas del personal van dando charlas a las madres sobre la importancia de la leche, la forma de preparar la mamadera, el peligro que significa la mosca, es decir, todo un proceso de educación que antes no se hizo.

Semanalmente se hace una reunión con todo el elemento del policlínico: Director, médicos profesionales y técnicos y las voluntarias de salud. Se proponen y discuten ideas respecto a la atención de la madre y el niño.

El trabajo que realiza este equipo de asistentes de la salud es encomiable y digna de un gobierno como el nuestro. El hospital Santa Cruz no goza del equipo necesario para una mejor atención pero la eficiente colaboración de sus médicos hace que día a día el número de niños desnutridos que llegan a este nosocomio disminuya y llegue a cero los muertos por esta causa.

AL IGUAL QUE TERESA PEREZ son varias las funcionarias que diariamente "con el corazón bien puesto", atienden a docenas de niños desnutridos en el Hospital de Santa Cruz.

a través de Chile

Linares:

PREPOTENCIA PATRONAL DENUNCIAN CAMPESINOS

La prepotencia de los dueños de fundos en Linares y Talca en estos días, manifestada en atropellos, armados y falsas acusaciones levantadas contra los campesinos, movió a los trabajadores de la zona a hacer público el problema. Para ello elaboraron una declaración en la que expresan:

En reunión donde participaron los campesinos del Asentamiento "Manuel Oliveros", de Yerbas Buenas; del Centro de Reforma Agraria, "Ché Guevara", de los Comités del fundo "El Rosario" y del Comité de Afuerinos, de la localidad de Mercedes, en la comuna de San Clemente; el Comité de Afuerinos que trabaja en el fundo intervenido "Santa Eugenia," de Yerbas Buenas; los Campesinos del Comité "El Afuerino", de la misma comuna y el Comité campesino "El Marco" de San Clemente, acordaron lo siguiente:

1 — Denunciar que en estos días se ha venido ratificando la prepotencia patronal en contra de los campesinos de la zona. En su afán de detener la lucha de los campesinos, los latifundistas no han titubeado en agredir con grupos armados a quienes sólo tratan de incorporarse al proceso de Reforma Agraria, a fin de encontrar trabajo estable y formas de vida más humanas. Esto fue lo que sucedió en el fundo Santa Eugenia de Yerbas Buenas.

2 — Denunciar que estos reaccionarios aún no contentos con la agresión física, acusan a estos campesinos de delitos no cometidos, para lo cual se sirven de la justicia, que en esta zona está totalmente al servicio de los momios. De este modo son juzgados los compañeros de los fundos "Santa Eugenia", de Yerbas Buenas y "El Rosario", de San Clemente, del mismo modo se envía a la cárcel al compañero Manuel Sepúlveda, presidente de los Afuerinos. Los momios consiguen así también, a través del Juez del Crimen, subrogante en Linares, René Poblete, activo militante del P. N. el desalojo por la fuerza pública de los compañeros del fundo "Santa Eugenia" de Yerbas Buenas, no obstante encontrarse en estos momentos bajo decreto de Reanudación de Faenas y con un interventor nombrado por el gobierno.

3 — Exigir del gobierno y del compañero Presidente, que de una vez por todas se aplique mano dura a los momios sediciosos de esta zona y se investigue la actitud de la justicia y de algunos funcionarios chuecos, en especial de las Inspecciones del Trabajo.

4 — Hacer un llamado a todos los campesinos y a la clase trabajadora, en general, a movilizarse y a organizarse en contra de la agresión momia y en apoyo de la lucha de estos y de todos los campesinos. Movilizarse así mismo en torno a la modificación de la actual ley de Reforma Agraria por una que represente los intereses de todos los campesinos de Chile y con la participación activa de ellos en su elaboración.

No aceptaremos la detención de nuestros compañeros acusados de delitos no cometidos. Lucharemos por el establecimiento de una justicia de los trabajadores.

"ALERTA CAMPESINO" hoy son 50 trabajadoras, a los que se les pretende encarcelar, mañana podrán ser muchos más, con el fin de frenar el proceso revolucionario chileno.

FIRMADO

Asentamiento "Manuel Oliveros", comuna de Yerbas Buenas.

Comité Campesino "El Afuerino", comuna de Yerbas Buenas.

Comité de Afuerinos de Yerbas Buenas.

Centro de Ref. Agraria "Che Guevara", comuna de San Clemente.

Comité Campesino del fundo "El Rosario" comuna de San Clemente.

Comité de Afuerinos de Mercedes, de la comuna de San Clemente.

Comité Campesino "El Marco", de San Clemente.

Cautín:

INTENSIFICAN OBRAS POBLACIONALES

Intensificando su acción en la zona sur, el Ministro de la Vivienda a través de la CORVI, ha iniciado diversas obras poblacionales que beneficiarán a centenares de familias de modestos recursos, de la provincia de Cautín.

La prioridad de esta acción está destinada para la zona dañada por la erupción del Volcán "Villarrica", para lo cual se acordó declarar de extrema emergencia y eximir del trámite de propuesta pública, la adquisición de 200 paquetes de mediaguas, con el destino ya establecido.

Igualmente que lo anterior, y por el sistema de administración directa, se ejecutarán las obras de urbanización y construcción de viviendas en extensión, en la población "Los Tapiales" de Temuco.

Por otra parte, se ha facultado al Delegado Regional de la CORVI en Temuco, para contratar la confección de los proyectos de urbanización de las poblaciones "Los Sauces", "Teniente Merino" y "Nueva Imperial".

El mismo funcionario de la Vivienda ha recibido instrucciones para encomendar la ejecución de proyectos de loteos de poblaciones a construirse en Nueva Imperial.

Mientras tanto la localidad de Padre Las Casas se verá beneficiada con la construcción de 380 viviendas en la población "Huichaflue Sur", obras que serán ejecutadas por el sistema de administración directa.

Finalmente, la Junta Directiva de la CORVI acordó declarar de extrema emergencia la ejecución de las obras de electrificación de la población "Villa Valparaíso" de Temuco.

FUERON SUSPENDIDOS CARRASCO Y GUTIERREZ

PISTA N° 1 REGULAR. PALIZADA INTERIOR EN LA CURVA A 5 METROS Y EN LA RECTA A 7 METROS.

PRIMERA CARRERA.

Reclamó P. Castillo (CANTICO) contra M. Escudero (SAMAR) por abrirlo en la curva.

Dieron cuenta: P. Castillo (CANTICO) que maloseaba en la recta; J. Aracena (ODINOKI) que partió rezagado; C. Ocampo (BISCUIT) que no se empleaba en las partes blandas de la pista; J. Trujillo (RAS STREAM) que tuvo contratiempos en la partida por lo que no pudo cumplir las instrucciones de correr con los punteros; J. Carrasco (CLEMATITE) que no se empleaba en las partes blandas; H. Pilar (JAGUAR) que partió rezagado.

Se notifica a los preparadores de ODINOKI y JAGUAR que los adiestren para partir.

Se presentó el preparador Sr. Rolando Pardo de la yegua CLEMATITE a manifestar que atribuye la mala performance de su pupila al estado de la pista.

Se notifica al preparador de CANTICO que lo adiestre para correr.

SEGUNDA CARRERA

Retador fue conducido por C. Pazoa. Reclamó J.M. Aravena (TRAFUN) contra C. Pazoa (RETADOR) por cerrarlo en la curva. Casual. Desestimado.

Dieron cuenta: S. Campos (BASHA) que extrañó la cancha blanda y que se abrió a raíz de la rodada de un competidor; S. Soto (COMUNACHO) que se resbalaba; M. Ramírez (GUAIQUIVILO) que partió levemente desmejorado y que se cargaba después de la rodada de un competidor; J.M. Aravena (TRAFUN) que después del contratiempo no se amplió y se retacaba.

En esta carrera rodó J. Pérez (ATRACTIVO) al enredarse en las patas de otro competidor antes de entrar a la curva. Casual.

TERCERA CARRERA

Reclamó J. Castillo (RIBERA DEL RIO) contra L. Toro (REFINA) por abrirlo en la partida. Casual. Desestimado.

Dieron cuenta: A. Trujillo (AGUA FRESCA) que partió ligeramente desmejorado y no pudo cumplir las instrucciones de correr con los punteros; J. Castillo (RIBERA DEL RIO) que debido al contratiempo no pudo correr con los punteros.

CUARTA CARRERA

Reclamó P. Ulloa (STYLE) contra J. Duarte (ESTANCILLA) por abrirlo en la curva. Comprobado.

Se multó en E° 200 a J. Duarte por no conservar su línea.

Dieron cuenta: J. Carrasco (AVIGNON) que se abría en tierra derecha; J. Pérez (ILUMINADO) que no pudo cumplir las instrucciones de correr con los punteros debido a que partió ligeramente desmejorado; J. M. Aravena (CONSIDERADA) que lo tocó correr por lo más pesado de la pista debido a la ubicación en la partida, por lo que no pudo cumplir las instrucciones de correr con los punteros; A. Trujillo (ENSAYO) que a los pocos metros corridos recibió un champazo su conducido y que posteriormente se abría; S. Soto (LYDA) que se cargó al partir y que posteriormente recibió un champazo, no pudiendo exigir debidamente.

Se presentaron los preparadores de CONSIDERADA y ENSAYO a manifestar su disconformidad con la carrera de sus pupilos y atribuyen las malas performances a lo declarado por los jinetes.

Se presentó el preparador Sr. Juan B. Castro a manifestar su disconformidad con la carrera de LINDA RISA y la atribuyó a que la distancia de 1.100 metros, fue muy corta, manifestando que la tocó correr muy exigida, y en lo sucesivo la inscribirá en distancia mayor.

Se autorizó al ejemplar DETERMINATI para correr en otros hipódromos.

SEXTA CARRERA. VEIL AMOUR corrió descartado para los efectos de las Apuestas Mutuas.

Reclamaron: S. Azócar (LAUREANA) contra J. Pérez (CAÑA FUERTE) por cortarle la línea a los 20 mts. corridos; J. Aracena (EMBROCADA) contra C. Pazoa (FAUSTINO) por abrirlo en la partida, y contra G. Farfán (JUDAS) por cargarlo en la partida; G. Lizama (FORTUNINI) contra J. Trujillo (AGRADECIDO) por cerrarle la pasada a 50 mts. de la meta. Casuales.

Dieron cuenta: G. Farfán (JUDAS) que se le quebró un estribo en el momento de partir; J. Aracena (EMBROCADA) que debido a los contratiempos no pudo cumplir las instrucciones de correr con los punteros; J. Gutiérrez (LA ARMONIA) que partió levemente desmejorado; J. M. Aravena (LA TITILLA) que reventó en sangre.

El jinete J. Trujillo sufrió una fatiga en el curso de la carrera, lo que le impidió exigir debidamente.

Se suspendió por 30 días a VEIL AMOUR en vista de sus reiteradas malas carreras.

Se suspende por 30 días a LA PITILLA.

Dieron Cuenta: L. Toro (PETALO ROJO). Que zigzagueaba en la recta; F. Carvajal (FLORAL) que su conducido levantó la cabeza al partir, tirándole un golpe en la cara lo que le impidió exigir; F. Díaz (MISION INSOLITA) que cargaba a los palos y le impidió buscar mejor; M. Cifuentes (PICHANGA) que buscaba hacia afuera y (PINCHA) que se cargaba.

Se presentó el preparador P. Ureta de la yegua PETALO ROJO a manifestarse su disconformidad con la carrera de su pupila y atribuye a lo declarado por el jinete.

Se notifica a los preparadores de PETALO ROJO y de LA NILLA de que los se paracorrer y que en la reincidencia serán suspendidos dichos ejemplares.

Se ordena el rotulo de RAI LOVE por no encontrarse en condiciones de correr.

Reclamaron: J. C. (AMANCAY) contra J. (TITAO) por toparlo a 50 mts. de la meta; J. Salinas contra J. Gutiérrez (AMANCAY) por tomarle las mismas mts. de la meta; E. (LUCIANELLA) contra (KU KO) por cargarlo en la vara; J. Castillo (SANTAMARINA) contra J. Carrasco (RED) por cargarlo en la; A. Barrera (PILOTO) contra J. Castillo (SANTAMARINA) por cargarlo en la.

Se presentó el preparador Rafael Quiroz F. del PILOTO NUÑEZ a manifestar su disconformidad con la carrera de su pupilo y la atribuye a declarado por el jinete.

Se suspenden a los jinetes Gutiérrez por 30 días y J. Carrasco por 16 días, por incorrecciones cometidas en la carrera.

INSCRIPCIONES

Club Hípico
Sábado 11 de Marzo 1972

P. Quilche 2.000 mts. Handicap INd. 28-38 Tercera Serie

Grand Bunny 59
Bonachon 54
Mikonos 54
Chicachica 53
Gangocho 51
Piggot 49

P. Que mas Quiete 1/300 mts. Handicap Indice 23 al 35 Cuarta Serie

Mentorio 60
Saam 59
Merise 57
Cauquenes 56
Artesa 55
Latin Lover 53
Triumph 53
Unánime 53
Alterna 52
Astro Azul 52
Triqui 52
Holy Hock 51
Llamekan 51
Mandato 51
Chispeador 49
Tomuquita 48

P. Quemalita 1.300 mts. Handicap Ind. 14 al 22 Sexta Serie

Marucha 56
Preferido 55
Dhaulagiri 54
Jazz Band 54
Picaron 54
Rural 54
Erótico 53
El Tomecino 52
Francesito 52
Iluminado 52
Alitalia 51
Abolengo 50
Kalima 50
Lucero 50
Pistoletazo 50
Promoción 50
Atocky 49
Avignon 48
Graciette 48
Baby Pal 50
Strange 48

Premio QUINCHERO.— 1.300 metros. Handicap. Indice: 10 al 14. SEPTIMA SERIE "A".—

Linda Risa 54
Ringa 54
Cooper Red 53
Chilo Lindo 53
Dolchevito 53
Extra 53
New Master 53
Narcótico 52
Piquin 52
Rodosita 52
Senecio 52
Tres Port 52
Tue Tue 52
Stand In 52
Gancho 51
Hindostán 51
Corregidor 50
Gatuvela 50
Golosa 50
Kuri Ne 50
Lucianella 50

Premio QUE DIRAN. 1.300 Metros.- Handicap. Indice: 6 al 10. SEPTIMA SERIE "B".

Kuko 54
Narro 54
Pondirado 54
Cascarin 53
Chi Chi Nu 53
Rio Colorado 53
Cautivo 52
Cobquecurauna 52
Piloto Nuñez 52
Cohija 51
El Colorado 51
Fortunin 51
Lunfardo 51
Biyey 50
Eslava 50
Mister Sam 50
Pampira 50
Rosira 50
Zari 50

Premio QUETALINDA. 1.300 Metros. Handicap. Indice: 2 al 5. OCTAVA SERIE.

Asegurado 55
Birlonga 55
Camaron 55
Dislocado 54
Ragalon 54
Vandaval 54
Violoncelo 54
Fiorentina 53
Odinoki 53
Pantomina 53
Toujour 52
Pajonal 51
Varina 50
Mongales 49
Simulacro 49
Relevante 48

P. Quidico 1.000 mts. Handicap Indice 16 al 24 Sexta Serie

Linco 56
Banquero 55
Maruchi 54
Miami Beach 54
Tolpanira 54
Humberto 53
Karim 53
Cloe 52
Niñita Dyna 52
Generoso 50
Hill Sider 50
Iluminado 50
La España 50
Trabanan 50
Palmenia 49
Polígono 49
Titao 49
Callaqui 48
Emilio 48
Jasuato 48

P. Quinchao 1.000 mts. Handicap Indice 27 al 40 Cuarta Serie

Masacron 61
Lepanto 60
Mars 60
Mary Pink 60
Karla 59
Mi Lindita 59
Hilidad 56
Bomarzo 54
Argollera 52
Anunciada 51
Rocky 51
Straingt Line 51
Tres Copigas 51
Jovelin 50
Principe Negro 49
Alterna 48
Archihaldo 48
Triqui 48

Premio QUEMAJOSA. 1.000 Mts. Handicap. Indice: 10 al 15. SEPTIMA SERIE "A".

Estampado 54
Alarido 53
Buen Hombre 53
Conciliadora 53
María del Alma 53
Pichanilla 53
Expropiación 52
Extra 52
Floral 52
Fonestorbo 52
Las Quilas 52
Lyda 52
Misión Insolita 52
Pincha 52
Agria 51
Artera 51
Casita 51
Lujol 51
Mistolín 51
Tue Tue 51
Tannu Tuva 50
Cosa Linda 49
Enhuinchada 49
Huicano 49

HIPODROMO CHILE
SABADO 11 DE MARZO 1972

P. Hnos Nazar Sellan 1.200 mts. Clásico Hand. E° 39.00 al primero.

Magnífico 64
Morris West 60
Ramses 58
Tabal 55
Windy 55
Prim. Blanco 53
Tetrao 53
Duelo 52
Preferente 51
Mont Thabor 49
Trapi 49
Giror 48

P. Picarquin 2.00 mts. Hand. 40 e inferiores E° 38.500 al 1°

Grand Bunny 60
Kepler 59
Viterbo 57
Chicachica 55
Piggot 55
Abbey 53
Farola 52
Faraola 52
Rey Moro 51
Embrujado 49
Confeso 48
Jabiru 48
Mundana 48

P. Pandillero 1.200 mts. Condic. 2 años no ganad. E° 30.000 a la 1a.

Adporina 53
Arqueada 53
Ayllú 53
Greek Money 53
Huainilla 53
Neverka 53
Paolita Andrea* 53
Pastora 53
Petite Chanson 53

P. Peresa.- 1.500 mts. indicez. 52 al 38. E° 36.500 al 1°.

Zorro Rojo 63
Aventajado 56
Pepsamar 56
Perincho 56
Zuno 56
Coroler 55
Paramaribo 55
Gomero 53
Concierto 52
Danzante 52
Escultor 52
Cabot 51
Grand Bunny 51
Lepanto 50
Destrozona 49
Kepler 49

P. Pilcomayo 1.500 mts. indice: 36 al 24 E°32.000

Conciencia 60
Mister Bond 60
Seam 59
Chicachica 58
Fergana 56
Nonita 56
Agan 56
Yagan 56
Esterel 55
Penny Lane (30) 54
San Paddy 54
Braniff 51
Horquilla 50
Jabiru 50
Mafil 50
Pucci 50
San Martin 50
Opulento 49
Tonio 49
Excelente 48
Pillán 48

P. Pilcacanien 1.500 mts. indice: 12 al 26 E°25.500

Django 60
Marroc 59
Futuro 58
Harwell 55
Katiusko 55
Portland 55
Bonsoir 54
Falluto 54
Asturiano (17) 53
Alicanto 51
Atabasca 51
Su Majestad 51
Bonella 50
Don Lucas 50
Las Palmas 50
Miss Verito 50
Senecio 49
Biología 48
Randall 48

P. Piamonte. 1.500 mts. indice 11 al 7 E°23.000

Aislado 55
Lem 55
Misantropo 55
Paillaco 55
Amor Gaucho 54
Aulen 54
Boloqnese 54
Kalista 54
Mistiriq 54
Puyumen 54
Vos y Yo 54
Amarina 53
Angelique Tip 53
Hajin 53
Impaciente 53
La Cárgosa 52
Gelnwood 51
Pio Baroja 51

Premio Piamonte 1.500 mt. Contin.

Premio Pink Flower 1.500 mts. indice 7 al 0 E° 23.000 al 1°

Mandoble 55
Non Troppo 54
Nireco 54
Peyrac 54
Cucusita (5) 53
La Africana 52
Campacana 52
Violoncelo 52
Dark Love 51
Marupara 51
Rubiacea 51
Vicenczia 51
Terete 50
Harpagón 49
Bonn 48
Colorín 48
Pelucón 48
Succo (18) 48

Premio Pitucazo 1.200 mts. indice: 22 al 15 E° 21.000.

Grifo 55
Theodosia 55
Humberito (21) 54
La Chorcha 54
Lord Soto 54
Kao Ky 52
renaico 52
Niño Espacial 51
Raful 51
Río Dumo 51
Tranaman 51
Polígono 50
Tapia 50
Chisme 49
Sonnente 49
Batallón 48

Retiros y Comprumisos de mortas vencen martes a las 9 horas, en las Canchas y 9.30 hrs. en el Dpto. Hípico.

Fuera de Condición del Premio Pitucazo: Nenito, Río Cautín y Sajalín.

Debe ir al Partidor: Timbalero

Jinetes Suspendidos: J. Miño, J. Barraza, E. Guzmán, G. Pinto, J. Carrasco y J. Gutiérrez.

Suspendido: Amour.

P. Pitucazo Mts. Ind. 15 al 1

Forola
Matinal
Paramon
Pilusa
Silbato
Dingo
Angulo
Curipeumo
Frelor
Pata Corejo
Pitagoras
Agria
Cubby
Lyda
Narcisin
Muy Negro

P. Pamela 1.200 Ind. 11 al 8.

Sweet Mad
Teorico
Avida
Campada
Narro
Pete El Negro
Pipistrello
Machetazo
Río Colorado
Bosmanta
Cooperland
Determinati
Hussar
Mis Cargosa
White Prince
Pastara

P. Pámdilla Mts. Ind. 8 al

Chesterfield
Jaquelada
La Cargosa
Timbalero
Barola
Bolicha
Berrizala (7)
Judas
La Mejor
Pal a Sola
Performer
Umbrosa
Aguerrido
Armengol
Embrosada
Peyrac (15)

P. Piaf 1.200 Mts. Ind. 3 al 0

JINETES APRENDICES

Debiradita
Midy
Milva
Carolina
La Roseraie
Protagonista

Natai
Perdido
Stradella
Waleska
Alterada
Lost Love
Pañaflorino
Playa Negra
Ponqale
Telescópica

P. Paula 1.200 Ind. 6 al 3

Mamerto
Ribera del Río
El Nudo
Jauruqo (5)
Sunheimp
Araqua
Averella
Cantisa
Enrique A.
Camele
Chopendor
Esrica
Karate
Trompiav
Tusreida

ECONOMICOS AVISOS ECONOMICOS A

1 BICICLETAS

GRAN liquidación de Triciclos de importo, repuestos importados grandes facilidades y reparaciones. Liquidación total, traiga ahora. San Diego 1317, Fono 85117. Matucana 26 D. Importadora Cycles Victoria

6 JUDICIALES Y LEGALES

HABIENDOSE extraviado cheque N 265284 Banco Estado Fiscal E° 247.80 Queda nulo.

A 7-6

HABIENDOSE extraviado libreta de ahorros del Banco del Estado Of. Tropezón, N° 36546117 a nombre de José Gutierrez Queda nula

A 7-6

HABIENDOSE extraviado libreta Banco Estado N 1063537 Queda nula y sin valor.

A 7-6

LA LIBRETA DE AHORRO del Banco del Estado N 1395344 queda nula por haberse dado aviso correspondiente.

A 7-6

HABIENDOSE extraviado cheque fiscal N° 105588 del Banco del Estado a nombre de Juan Guajardo Bustamante por E° 175.38 con fecha 24 de febrero de 1972 queda nulo y sin valor.

A 7-6

QUINTO Juzgado Civil concedió posesión efectiva herencia General Sáez Sáez a Dionisio y Nora Pilar Sáez Rincón, sin perjuicio derechos cónyuge Juana Rincón Martinez.

A-4-6-7-6

PRIMER Juzgado concedió posesión efectiva Carlos Botinelli Argenti para Carlos y Teresa Botinelli East; sin perjuicio derechos cónyuge Eloisa East East.

A 4-6-7-6

PRIMER Juzgado concedió posesión efectiva José Díaz Gutierrez para Mario, Raúl, Carlos, Ana, Olivia y Alba Díaz Mora; sin perjuicio derechos cónyuge Alba Mora Bravo.

A 4-6-7-6

SEGUNDO Juzgado concedió posesión efectiva Fabriciano Moreno Riquelme a Rosa Moreno Hernández y Delisa y Silvia Moreno Henríquez. Practicaré inventario solemne. Secretaría siete presente, doce horas. Secretario.

A 4-6-7-6

SEGUNDO Juzgado concedió posesión efectiva Guillermo Cabello Muñoz a Carmen, Héctor, Andres y Carlos Cabello Espinoza, sin perjuicio derechos cónyuge Beatriz Espinoza. Practicaré inventario solemne. Secretaría, siete presente, doce horas. Secretario.

A 4-6-7-6

SEGUNDO Juzgado concedió posesión efectiva Ema Mora Morales a Mariano Gajardo Durán, Mariano Gajardo Mora y Mariano, María y José Gajardo Avila, sin perjuicio derechos cónyuge.

A 4-6-7-6

QUIEBRA Sociedad Ediciones Valores Literarios Limitada. Primer Juzgado Civil de Mayor Cuantía de Santiago. Resolución de 27 de Enero de 1972 declaró en quiebra a la Sociedad Ediciones Valores Literarios Limitada, comerciante domiciliada en calle La Bolsa N 176 de esta ciudad. Quienes tengan bienes o papeles pertenecientes a la fallida, deben entregarlos dentro de tercero día al Síndico de Quiebras, bajo pena de ser considerados encubridores o cómplices de la quiebra. Advierte al público que no debe pagar ni entregar mercaderías a la fallida, bajo pena de nulidad de los mismos. Acreedores residentes en el territorio de la República deben verificar sus créditos y preferencias dentro de 30 días, bajo apercibimiento legal. Notificaciones por avisos se harán en el diario La Nación. Secretario.

C 2-3-4-6-7-6

QUINTO Juzgado Civil concedió posesión efectiva herencia Luis Fuentes Jiménez a Luis, Mateo, María Ester y Francisco Alejandro Fuentes Morales y Luis Enrique Fuentes Gazmuri.

A-4-6-7-6

QUINTO Juzgado Civil concedió posesión efectiva herencia Blanca Duarte Bermudez a Marta Rosa Rojas a Inés Muñoz Valderrama. Inventario solemne practicaré 8 actual, 10 horas.

A-4-6-7-6

SEGUNDO Juzgado concedió posesión efectiva Isidoro Lifschitz Gidansky a Patricia, Victoria y Mario Lifschitz Gidansky, sin perjuicio derechos cónyuge Cecilia Gidansky. Practicaré inventario solemne. Secretaría siete presente, doce horas. Secretaria.

A 4-6-7-6

SEPTIMO Juzgado concedió posesión efectiva herencia intestada Humberto Espejo Espinoza, a sus legítimos Humberto, Laura Diana, Carlos Fernando, Luis Hernán Espejo Zúñiga, sin perjuicio derechos cónyuge Elena Zúñiga Gouvet.

A 4-6-6

QUINTO Juzgado Civil concedió posesión efectiva herencia Enrique Arturo Soto Robles a Enrique Soto Bascuñán y María Mercedes Robles Quiñónez.

A-4-6-7-6

SEPTIMO Juzgado Civil concedió posesión efectiva herencia Leticia del Carmen Palma Ortega viuda de Erpel a María Hortencia Erpel Palma. Practicaré inventario solemne diez de Marzo doce horas. Secretario.

C-8-6

NOTIFICACION—Expediente Rol 43.861 Primer Juzgado Civil Mayor Cuantía Santiago, caratulado "Herrera Guajardo Carmen Elsa con Delgado, José Abdón" nulidad de matrimonio, a fs. 7, la demandante señora Herrera solicita se declare nulo el matrimonio celebrado con José Abdón Delgado, comerciante, domiciliado, ignorado, ante el Oficial Civil Almendral, ciudad Valparaíso, dos Diciembre 1949, inscrito con número 604. Fundando la demanda expresa que dicho matrimonio es nulo, a la fecha de la celebración el demandado se encontraba unido por vínculo matrimonial no disuelto con Juana Marta Leyton con quien casó 4 de Abril 1935 en el Registro Civil Quilpué conforme dispuesto Art. 4 Ley Matrimonio Civil. Concluye pidiendo se acoja la demanda y se ordene cancelar la inscripción indicada, con costas. Primer otrosí, acompaña documentos con citación; 2°, notificación avisos al demandado por ignorar su paradero; 3°, confiere poder y designa abogado patrocinante Jorge Pica. Proveyóse: Santiago, 28 Agosto 1970: A lo principal, por interpuesta la demanda, traslado; al primer otrosí, téngase por acompañados con citación; al segundo, previamente oficiese a la Dirección General del Registro Civil, Carabineros, Correos y Telégrafos a fin de que informen sobre el actual domicilio del demandado; al tercero, téngase presente. Papel de E° 1.50. Rol 43.861. Efrén Araya Vergara. Proveyó don Efrén Araya Vergara, Juez Titular. E. Contreras A., Secretaria. A fs. quince vuelta, mérito diligencias practicadas, resolvió: Santiago, Diciembre 31 de 1971. Con el mérito de los antecedentes producidos ha lugar a lo solicitado en segundo otrosí de la demanda y notifíquese por avisos por medio de tres publicaciones en La Nación y La Tercera, sin perjuicio de la correspondiente en el Diario Oficial. Efrén Araya Vergara. E. Contreras Acuña, Secretaria. Notifico todo lo anterior al demandado José Abdón Delgado. E. Contreras, Secretario.

A-8-6

QUINTO Juzgado Civil concedió posesión efectiva herencia Carlos Richter John a Juana, Elisabeth, Herminia Mercedes, Carlos Kurt, y Kurst Ramón Richter Rojas, sin perjuicio derechos cónyuge Gricelda Mercedes Rojas Moya.

A-4-6-7-6

QUINTO Juzgado Civil concedió posesión efectiva herencia Elías Panayotti Marcos a Lily Clara Maritza, Patricia Victoria y Constantino Víctor Panayotti Miranda, sin perjuicio derechos cónyuge Teresa del Carmen Miranda Soto.

A-4-6-7-6.

QUINTO Juzgado Civil concedió posesión efectiva herencia Corina del Carmen Fernández Olivares a Esmery Escilda, Balistreri Fernández.

A-4-6-7-6

POR EXTRAVIO cheque N° 00425611, Serie AB Banco Sudamericano, queda nulo y sin valor.

A 9-6

HABIENDOSE extraviado la Libreta a la vista N 892904 del Banco del Estado de Chile, perteneciente a Candelaria Huerta S. queda nula por haberse dado aviso.

A 9-6

NULOS cheques AT 9987271 al 275, Cuenta 66144-1 por extravío. Banco Estado principal.

A 9-6

HABIENDOSE extraviado el cheque de la Serie A-41 N° 0395540 de la cuenta corriente N° 418912 del Banco de Crédito e Inversiones, suc. Plaza Bulnes y habiendose dado la orden de no pago se ruega no cobrarlo.

A 9-6

HABIENDOSE extraviado Libreto de Cheques OG—D del Banco Nacional del Trabajo, los cheques N° 1060930 al N° 1060950, ambos números inclusives, quedan nulos.

A 9-6

HABIENDOSE extraviado cheques N°s 0678936 y 0679001 Banco del Estado Matucana Cuenta N° 8444-4 quedan nulos.

A 9-6

QUIEBRA Sociedad Empresa Constructora Jaume y Cristi y Allende Ltda. Primer Juzgado Civil. Resolución de 26 de noviembre de 1971, declaró cerrado procedimiento ordinario de verificación, verificándose siguientes créditos: Créditos valistas. Luis Gutiérrez Samohod E° 7.000.00; Andrés Amenabar Délano, E° 42.703.40; Víctor Alvarez Alvárez, E° 13.149.56; Enrique Gómez Alvear, E° 73.859.76; Gildemeister S.A.C., E° 355.449.34; Enrique Gómez Alvear, E° 2.301.00; Caso Ruvira y Cía. Ltda., E° 33.544.92; Alfredo Rojas Castañeda, E° 30.142.29; Manuel Cornejo Suárez, E° 3.969.25; Sociedad Gibson, Ortúzar, Silva y Cía. Ltda., E° 15.048.10; Enrique Silva Cerda, E° 4.335.73; Enrique Meza Sole, E° 4.734.40; Cooperativa Sodimac Ltda., E° 17.314.80; Banco Español Chile S.A.C., E° 1.265.989.46; Daniel Pérez Borquez, E° 9.404.81; Gilberto Fernández Carrasco, E° 18.829.34; Ricardo Muñoz Valverde, E° 5.944.68; José Lecaros Izquierdo, E° 4.829.82; Patricio Figueroa Cruz, E° 49.060.20; Enrique Palavecino Sandoval, E° 18.644.09; Patricio Zaldívar Mackenna, E° 6.874.38 y Alfredo Baltra Garcia, E° 2.581.15. Créditos preferentes: Manuel Fuenter Durán, E° 6.500.00 Art. 2472 C. Civil y 664 C. del otro bajo; Corporación Seguridad y Prevención de Accidentes del Trabajo, E° 58.734.78 Primera Clase, inc. final art. 18 Ley 16.744 y art. 664 C. del Trabajo, modificado por art. 23 Ley 17.322 y art. 2472 C. Civil. Secretario.

C 10-6

NOTIFICACION. Tercer Juzgado de Letras de Mayor Cuantía en lo Civil de Santiago, se ha presentado Abogado Arturo Barrios Arnagada por el Departamento de Títulos de la Dirección de Tierras y Bienes Nacionales del Ministerio de Tierras y Colonización y en representación de doña Yolanda del Carmen Maldonado Inostroza, labores de casa, domiciliada en Radal N 1076 solicitando se inscriba en su nombre una propiedad urbana ubicada en calle El Carmelo esquina Luis de Gonzaga, comuna de Maipú, departamento y provincia de Santiago, de 167 m2. y sus deslindes son: Norte calle San Luis de Gonzaga, en 18.60 ms.; Este Alfonso Cantillana en 9 ms.; Sur Manuel Morales B. en 18.60 ms. Oeste calle El Carmelo en 9 ms., para que se inscriba en el Registro de Propiedad del Conservador de Bienes Raíces de Santiago, de conformidad con lo dispuesto en el Art. 43 del D.F.L. N 6 de 1968 y ley N 16.640. Se pone en conocimiento de probables interesados que crean tener derechos en el mencionado inmueble, disponiendo de 30 días corridos a contar de la última publicación para hacerlos valer ante el Tribunal, bajo apercibimiento de seguirse adelante el procedimiento si así no lo hicieren. El Secretario.

A 8-6

CON FECHA 7 de Noviembre de 1971 siendo las 16 horas en el Club Hípico de Santiago, ante la presencia de un Sr. Inspector de la Inspección del Trabajo, se constituye el Sindicato Profesional de Empleados y Obreros de la concesión de Paddock y Socios del Club Hípico de Santiago. La Directiva quedó de la siguiente forma: Presidente, Benito Astete Alarcón, Secretario Rafael Ortiz Muñoz, Tesorero Osvaldo Salas Cáceres, Directores Elisa Muñoz Rodríguez y Rodolfo Ramírez Arévalo. Se hace la presente publicación para dar cumplimiento al artículo 378 del Código del Trabajo. El Secretario.

A 9-6

QUIEBRA Sociedad Ediciones Valores Literarios Ltda. Primer Juzgado Civil. Resolución de 3 de marzo de 1972, tuvo por agregado inventario confeccionado por el Síndico. Secretario.

C 9-6

HABIENDOSE extraviado cheque serie A-90 N 3421178 Bco. de Cred. e Inversiones. Of. Central, Cta. Cte. 7482.89-2 por E° 2.000 queda nulo por haberse dado el aviso correspondiente.

A 9-6

HABIENDOSE extraviado cheques serie A-90 N s 3283878 y 3283883 Bco. de Cred. e Inv. Of. Central Cta. Cte. 7482.89-2 por E° 500 c.u. quedan nulos por haberse dado el aviso correspondiente.

A 9-6

ORDEN de no pago por hurto talonario cheque Banco del Estado Sucursal Huérfanos cta. cte. 12656-0. Serie AT del N 3235062 - 3235075 anulados por dar aviso.

A 9-6

ORDEN de no pago por hurto talonario cheques Banco de Crédito e Inversiones Sucursal Plaza Bulnes cta. cte. 41-0176. Serie A 41 del N 370863 - 370875 anulados por dar aviso.

A 9-6

7 REMATES

REMATE. Ante Sexto Juzgado Civil Mayor Cuantía, Bandera 385, Santiago, se rematará 30 marzo 1972, 16 horas propiedad ubicada en calle Horacio Aránguiz esquina Pío Doce del departamento San Vicente, Comuna de San Vicente de Tagua Tagua, inscrita a fs. 13 vta. N° 19 del Registro de Propiedades año 1967 Conservador Bienes Raíces de San Vicente. Mínimum subasta E° 148.000. Forma pago, al contado o 20% contado, saldo a plazo no superior a 15 años, devengando interés anual 10% y 15% caso mora o simple retardo, más reajuste. Todo postor debera otorgar garantía equivalente 10% mínimum, dinero efectivo o boleta bancaria orden Tribunal. Demás bases, expediente 1605-71 "Asociación Ahorro y Préstamo Calicanto con Mena Rubén" Requerimiento. La Secretaria.

C-7-7

8 CITACIONES

CITASE a reunión general Sindicato de Comerciantes en artículos usados interior "Mercado Persa" para el 15 de Marzo a las 14.30 horas, objeto elección nueva directiva por el período 72-73. El Presidente.

A 7-12

CITACION. Por orden del Sr. Superintendente del Cuerpo de Bomberos de San Miguel, citase al cuerpo para el día 11 de marzo a las 18.00 hrs. en el cuartel General. Tenida Uniforme de Parada. Secretario General.

C 9-12

10 VARIOS NO CLASIFICADOS

HAY VACANTES. Liceo Carrera. Educación Básica 1°-8° año. Enseñanza Media, Inglés obligatorio, exámenes válidos. Av. República 289 esquina Grajales fono 91867.

A 6-7

VENDO pajarera con 20 catitas, califont y cocina eléctrica, calle Rapa Nui 6271, Los Cerrillos.

A 9-10

TELEVISION

CANAL 7

16.00 APERTURA
16.10 NOTICIERO
16.25 CHILE A LA VISTA con Mario Céspedes
16.30 LARGOMETRAJE "Asalto a Tarawa" con Kerwin Mathews
18.00 CAPITAN METEORO
18.30 MUSICA LIBRE
19.00 LARGOMETRAJE "La Descubierta" con Clyo Moore y Richard Crane
20.30 TAMBIEN SUCEDE
20.35 MUNDO ANIMAL
21.00 PERCY STUART
21.30 SOMBRAS TENEBROSAS
21.55 TV TIEMPO WELTA
22.00 NOTICIERO
22.30 GUANTES DE ORO
24.00 NOTICIERO Y CIERRE

CANAL 9

19.00 NOTICIARIO
19.10 DOCUMENTAL
20.00 NOTICIARIO
20.10 SIMPLEMENTE MARIA Elvira Travesa Ricardo Blume, María Teresa Zaro
21.00 EL TORNILLO
21.30 NUEVEDIARIO 72
22.10 PROGRAMA ESPECIAL "Tres Anzas"
23.00 NOTICIARIO
23.10 CIERRE

CANAL 13

14.00 PASADO MERIDIANO Tabitanda con Carlos de la Sota Telesoap Amor y Orgullo. Hora del Té con Mónica Cine para Uri "Amenaza Implacable" con Richard Todd
16.55 PORKY
17.27 LOS SUPERSONICOS
18.00 LUCHAR O MORIR
18.25 DEFENSORES PUBLICOS
19.25 TELESERIE Rosas para Verónica
20.20 HAWAI 5-0
21.22 EL SAPO Y LA CULEBRA
21.30 TELETRECE con Pepe Abad El tiempo con Willy Duarte Santiago Martinson Comentarios de Juan Gana
22.15 LA GRAN JORNADA
22.25 HISTORIA Y GEOGRAFIA DE PABLO NERUDA
23.00 BARENBON PRESENTA a Beethoven

cines del CENTRO

ASTOR. Estado 257. Tel. 392112. Desde las 10.55 hrs. Corre angel Corre". Entrada E° 10.

BANDERA. Bandera 76. Tel. 714403. Desde las 10 hrs. El Gran desfile del Circo". Entrada E° 10.

CITY. Agustinas 1022. Tel. 66687. Desde las 10.55 hrs. El Oro de Mackenna". Entrada E° 8.

CENTRAL. Huérfanos 930. Tel. 33555. Desde las 11 hrs. E. Falso Idolo Entrada E° 10.

CERVANTES. M. Cousiño 134. Tel. 381894. Desde las 11 hrs. Charly Entrada E° 10.

CINELANDIA. Puente 540 (67532). Desde las 13 hrs. Marisol. La Nueva Cenicienta. Escuela de Vagabundos Entrada E° 5.50.

CAPRI. Monjitas 825. Tel. 392414. Desde las 10 hrs. Fronteras sin Ley. Que el Diablo te perdone.

CONTINENTAL. Plaza Bulnes 41. Tel. 60735. Desde las 14 hrs. Django. Entrada E° 10.

DUCAL. Agustinas 777. Tel. 35375. Desde las 10.55 hrs. La Monja de Monza. Entrada E° 10.

ESPAÑA. Estado 337. Tel. 398488. A las 13.45, 15.45, 17.45, 19.45 y 22 hrs. Catalina La Grande. Entrada E° 10.

FLORIDA. Estado 226. Tel. 34289. Desde las 11 hrs. Conspiración. Entrada E° 10.

GRAN PALACE. Huérfanos 1176. Tel. 60082. A las 15, 18.45 y 22 hrs. Manon 70. Entrada E° 12.50.

HUELEN. Huérfanos 779. Tel. 31603. Desde las 11 hrs. Ulises. Entrada E° 10.

HUERFANOS. Huérfanos 930. Tel. 36707. Desde las 11 hrs. El Pecado del Abate Mouret. Entrada E° 12.50.

IMPERIO. Estado 215. Tel. 397960. Desde las 10 hrs. Hubo una vez un verano. Entrada E° 10.

KING. Huérfanos 840. Tel. 32838. Desde las 10 hrs. La Torre prohibida del Amor. Entrada E° 10.

LIDO. Huérfanos 680. Tel. 34366. A las 11.30 hrs. El Tatuado. Entrada E° 10.

LUXOR. Bandera 236 (84688). Desde las 13.30 hrs. El gnomo móvil. Festival de W. Disney. Entrada E° 8.

MAYO. Monjitas 879. Tel. 391201. Desde las 10 hrs. Drácula vuelve de la Tumba. Entrada E° 8.

METRO. Bandera 141 (61570). Desde las 10.30 hrs. El Rey de los Osos. Entrada E° 10.

NILO. Monjitas 879. Tel. 392078. Desde las 10 hrs. La Sangrienta Bestia del Amor. Entrada E° 8.

PACIFICO. Huérfanos 1147. Tel. 62921. Desde las 10.30 hrs. El Dulce Cuerpo de Debora. Entrada E° 10.

PLAZA. Compañía 1068. Tel. 34714. Desde las 10 hrs. Django. Entrada E° 10.

REAL. Compañía 1068. Tel. 65555. Desde las 11 hrs. Los Buitres tienen hambre. Entrada E° 10.

REX. Huérfanos 735 (31143). Desde las 11 hrs. La Estatua. Entrada E° 10.

RIO. Monjitas 743. Tel. 33550. Desde las 11 hrs. Simplemente María. En una playa junto al mar. Entrada E° 10.

RITZ. San Antonio 50. Tel. 380613. Desde las 11 hrs. El Matrimonio es como el demonio. Entrada E° 10.

RIVIERA. D. Cervantes 802. Tel. 36093. Desde las 13 hrs. Amor entre Extraños. Girla una nena fatal. Entrada E° 5.50.

ROXY. Huérfanos 1055. Tel. 80809. Desde las 10 hrs. Gerla una nena fatal. Amor entre extraños. Entrada E° 5.50.

SAN MARTIN. B. O'Higgins 776. Tel. 35357. Desde las 11 hrs. Los aventureros. La guita. Entrada E° 8.

SANTA LUCIA. A.B. O'Higgins - San Isidro. Tel. 34718. A las 15, 18.30 y 22 hrs. La batalla de Waterloo. Entrada E° 12.500.

SANTIAGO. Merced 829. Tel. 32888. Desde las 11 hrs. La Guerra de las Monjas. Entrada E° 10.

SAO PAULO. Merced 772. (397946). Desde las 11 hrs. La Guerra de los Monstruos". Entrada E° 10.

TIVOLI. Huérfanos 757. Tel. 30611. Desde las 10.30 hrs. Mundo Infame. Las tres panteras negras. Entrada E° 8.

TOESCA. Huérfanos 1313. Tel. 711562. Desde las 13 hrs. Alias HO. Mi tío Benjamín. Entrada E° 8.

VICTORIA. Huérfanos 827. Tel. 30021. Desde las 11 hrs. Django. Entrada E° 10.

WINDSOR. Moneda 1035. Tel. 89761. Desde las 10.55 hrs. El Tercer Sexo se divierte. Entrada E° 10.

YORK. Ahumada 166. Tel. 66687. Desde las 10.55 hrs. La Ronda. Entrada E° 8.

CARTELERA DE CINES

SECTOR PLAZA ITALIA

NORMANDIE. Alameda 139. Tel. 392749. Desde las 14 hrs. Solo los dos. Sandro en Muchacho. Entrada E° 8.

SECTOR ÑUÑOA — PROVIDENCIA — VITACURA.

ANDES. Avda. Irarrázaval 1435. Tel. (733146). Desde las 14 hrs. Interludio. Los que nunca amaron. Traficantes del Placer. Entrada E° 5.50.

CALIFORNIA. Irarrázaval 1568. Tel. 498061. A las 16.30, 19 y 22 hrs. Conspiración. Entrada E° 10.

EGAÑA. Plaza Egaña. Tel. 271026. Desde las 15 hrs. No somos de Piedra. Simplemente María. Entrada E° 8.

EL GOLF. Apoquindo 3368. Tel. 480046. A las 16.30, 19 y 22 hrs. Simón el bribón. Entrada E° 10.

HOLLYWOOD. Irarrázaval 2900. Tel. 42389. Desde las 13 hrs. Los Comandos de Romel. En territorio enemigo. Amo a mi mujer pero... Entrada E° 5.50.

LAS CONDES. Apoquindo Noruega. Tel. 484067. A las 15.30, 19 y 22.15 hrs. El tercer sexo se divierte. Entrada E° 10.

LAS LILAS. E. Yáñez - J. de Dios. Tel. (43116). A las 15.30, 19 y 22.15 hrs. La Estatua. Entrada E° 10.

LO CASTILLO. Vitacura. Tel. 481981. A las 16, 19 y 22 hrs. Hubo una vez un Verano. Entrada E° 10.

MARCONI. Manuel Montt 032. Tel. 42867. A las 16, 19 y 22 hrs. Los hijos de Mata Hari. Entrada E° 10.

MACUL. (213418). Desde las 14.30 hrs. Los felinos. Expreso de Estambul. Jessi la Indomable.

ORIENTE: P. de Valdivia 099. Tel. 41345. A las 16.30, 19 y 22 hrs. El Graduado. Entrada E° 10.

P. DE VALDIVIA. P. de Valdivia - Bilbao. Tel. 238546. A las 16, 19 y 22 hrs. La guerra de las monjas. Entrada E° 10.

10 DE JULIO—FRANKLIN—AVDA. MATTA—GRAN AVENIDA.

ALHUE. Población Dávila. Tel. 581427. Desde las 14 hrs. Zapelín. Carrera contra el Destino. Zacarías. Entrada E° 5.50.

ESMERALDA. San Diego 1035. Tel. 64303. Desde las 13 hrs. Rey de reyes. Cuando es preciso ser hombre. Diablos en la batalla. Entrada E° 5.50.

GRAN AVENIDA. Gran Avenida 4830. 511698. Desde las 14 hrs. La Guerra de las Monas. Entrada E° 10.

SUR. San Diego 935 (61524). Desde las 13 hrs. Busco mi destino. Barrabás. Las domadoras. Entrada E° 5.50.

IMPERIAL. San Diego 1344 (561112). Desde las 14 hrs. Minifaldas Agresivas. Alias el Rata. Grandes amigos. Entrada E° 5.50.

LIRA. Pintor Cicarelli 293. Tel. 511704. Desde las 14 hrs. Fuego de amor y deseo. El imperio del Sol. Entrada E° 5.50.

MODERNO. Gran Avenida 6544. Tel. 581782. Desde las 14 hrs. Programa triple. Entrada E° 5.50.

ROMA. San Diego 230. Tel. 67258. Desde las 14 hrs. Zapelín. Guerra contra el destino. Zacarías. Entrada E° 5.50.

MONACO. 10 de Julio A. Prat. Tel. 382845. Desde las 13 hrs. Que el diablo te perdone. Fronteras sin ley. Espionaje ultrasecreto. Entrada E° 5.50.

SAN DIEGO: San Diego 612. Tel. 81093. Desde las 14 hrs. Quiero llenarme de ti. Cuando los hijos se van. Santo contra el tesoro de drácula. Entrada E° 5.50.

SAN MIGUEL: Avda. Euclides 1202. Tel. 51263. Desde las 14 hrs. Quiero llenarme de ti. Cuando los Hijos se van. Santo contra el tesoro de drácula. Entrada E° 5.50.

PRAT: San Diego 2117. Tel. 50754. Desde las 13 hrs. Zapelín. Carrera contra el Destino. Zacarías. Entrada E° 5.50.

SECTOR QUINTA NORMAL

IDEAL CINEMA: Mapocho 4117. Tel. 713384. Desde las 14 hrs. El Botín de los Valientes. Duelo de pillos. Asesinato por Karate. Entrada E° 5.50.

MAIPO. San Pablo 4251. 731982. Desde las 14 hrs. Rebelde sin causa. Cuando los dinosaurios dominaban. Zacarías. Entrada E° 5.50.

SECTOR SAN PABLO ALAMEDA—ESTACION BRASIL

O'HIGGINS. San Pablo 2281. (86929). Desde las 13 hrs. La venganza del vampiro. Los hijos de Katie Elder. Corazón salvaje. Entrada E° 5.50.

ALAMEDA. Alameda 2987. Tel. 91254. Desde las 12.30 hrs. 3 panteras azules. Todo por todo. Mundo infame.

ALCAZAR: Avda. Brasil 373. Tel. 80122. Desde las 14 hrs. En busca del eslabón perdido. La mansión de Drácula. Bandidos en Roma. Entrada E° 5.50.

BLANCO ENCALADA. Blanco Encalada 2820. Tel. 91787. Desde las 14 hrs. Luna 02. 80 pasos de la felicidad. El arreglo. Entrada E° 5.50.

ALESSANDRI: Alameda 2987. Tel. 86848. Desde las 11 hrs. Modisto de Señoras. Entrada E° 10.

CARRERA: Alameda 2151 (86685). Desde las 13 hrs. Comandos contra Rommel. En territorio enemigo. Amo a mi mujer pero... Entrada E° 5.50.

COLON: San Pablo-Maipú. Tel. 733146. Desde las 14 hrs. Dr. Fausto. Los alegres vividores. Amame o mátame. Entrada E° 5.50.

teatros

ANTONIO VARAS. Morande 25 (61200). Dpto. del teatro de la U. de Chile. 19 hrs. "La Madre" de Gorki - Brecht.

LA COMEDIA. Merced 349 (391523). Ictus 19 hrs. "¿Qué harán Uds. este año? de René Ehni.

MARU. Huérfanos 786 (397907). Cía de Lucho Córdoba y Olvido Leguía. Descanso.

MONEDA. Moneda 920. Tel. 715451. Cía. de Américo Vargas y Pury Durante. 19.15 hrs. "Deliciosamente infeliz", de Francoise Dorin. Entrada E° 30.

OPERA. Huérfanos 837 (30176). Cía. de revistas Bim Bam Bum. 19, 21.40 y 23.15 hrs. "Coméme perro".

PICARESQUE. Recoleta 343 (776883). 20 y 23 hrs. Cía. de revistas Strip Tease.

PETIT REX. Huérfanos 735 (31143). Cía. de los cuatro. Descanso.

EMPRESA CHILENA CONDOR
ENRIQUE VENTURINO Y CIA. LTDA.
Presenta
Holiday on Ice'72
Fiesta en el hielo
EUROPA 72
PRODUCIDA EN PARIS
jueves 16 de marzo
9 abril
pista de hielo
T. CAUPOLICAN

TARIFA DE SUSCRIPCIONES

Anual	E° 680.-
Semestral	345.-
Trimestral	175.-

LA NACION

SANTIAGO, MARTES 7 DE MARZO DE 1972

Presidente del Consejo y Director: Oscar Waiss Bard
Director reemplazante: Renán Andrade Martínez
Representante Legal: Jorge Arratia Urzúa
Propietario: EMPRESA "LA NACION" S.A.
Todos domiciliados en Agustinas 1269, Santiago.

INTI ILLIMANI Y SU CANTO EN AMERICA

Inician gira en Cuba, que luego se extenderá a Costa Rica, Venezuela, Colombia, Ecuador y Perú.

La mayor parte de sus presentaciones las realizarán en centros laborales.

Inti-Illimani: con su canto a los pueblos de América.

Inti Illimani tiene todo listo para viajar.

Se van a Cuba. La invitación la hizo la juventud cubana que realiza su congreso a fines de este mes.

Inti Illimani tendrá una participación artística en el Congreso. Otra de las actividades será ofrecer su creación en toda la isla. Su actividad será intensa.

". .una de nuestras mayores ambiciones - dice Max Berrú, encargado de la promoción del grupo- es tener contacto y dialogar con los artistas y músicos cubanos. No nos quedaremos allí. Nos integraremos a los Trabajos Voluntarios y allí tendremos la oportunidad de estar junto al pueblo cubano. . ."

—¿. Sólo permanecerán en Cuba. .?

". . .no, el día 10 de abril estaremos en México donde seremos esperados por un representante de DICAP, iniciando allí una gira por algunos países latinoamericanos. . ."

—¿. .Dónde irán. .?

". .actuaremos en Costa Rica una semana. No sólo presentaciones en la capital sino en todas las provincias. Luego nuestras actuaciones se concentrarán en Venezuela, donde permaneceremos dos semanas. Luego viajaremos a Colombia. Allí nos presentaremos una semana en Bogotá y otra en Quito. Una vez terminadas nuestras actuaciones iremos a Perú cumpliendo presentaciones sólo en Lima. . ."

—¿. Sólo actuarán en teatros. ?

". . .nuestros recitales serán en su mayor parte ofrecidos en centros laborales y estudiantiles. También habrá presentaciones en teatro con entrada pagada, pero nuestra misión es llegar con nuestro canto a la gran masa. . ."

—¿. .Han preparado algo especial para ofrecer en el exterior. .?

". .será nuestro repertorio habitual incorporando los temas de nuestro último disco, recientemente aparecido que incluye sólo creadores nacionales. . ."

—¿. .Los países que ustedes visitarán conocen los discos de Inti Illimani. .?

". .sólo en algunos. Perú, Ecuador. Nuestra misión será también abrir otros mercados. ."

—¿. .Les guía sólo un afán artístico en esta gira. .?

". .creemos que la labor del artista revolucionario también es otra. De lo que sucede en Chile muchas cosas se están diciendo equivocadamente. Nosotros también somos portadores de la verdad de lo que aquí sucede. . ."

—¿. Tienen alguna experiencia. . ?

". .cuando fuimos a Ecuador nuestras presentaciones terminaron en un diálogo con el público. La gente nos preguntaba qué sucedía. Qué pasaba en Chile. Nosotros dijimos la verdad de los hechos. . ."

—¿. Buscarán mayores conocimientos. ?

". .como intérpretes del folklore latinoamericano, en la fuente misma donde han surgido canciones, debemos aprender para entregar todo lo que hacemos con mayor profundidad. Será una experiencia nueva de aprendizaje. . ."

José Seves, Jorge Coulón, Max Berrú, Horácio Durán, Ernesto Pérez de Arce y Horacio Salinas llevaron el canto de América a recorrer este nuevo mundo. Son artistas que han comprendido la verdad de un artista. Su canto tiene compromiso. Ese compromiso es el suelo y el pueblo de América.

DEPARTAMENTO JUVENIL DE LA CUT PONE EN MARCHA EL "TREN DE LA CULTURA"

La actividad artística en los centros laborales, está avanzando como nunca sucedió en nuestro país. El próximo 23 de marzo se debe celebrar el Día Nacional de la Organización de la Juventud Trabajadora. En esa ocasión, el Departamento Juvenil de la Cut movilizará a deportistas, artistas, e intérpretes de la música. Con motivo de esa fiesta, se movilizará "El Tren de la Cultura" que hará un recorrido durante 15 días.

A Concepción llegará el 28 del presente. Hará estaciones en: Graneros, Rancagua, Rengo, San Fernando, Curicó, Talca, Linares, Ñuble y Concepción. Lo más intenso del programa se desarrollará en Concepción. En esa zona realizará actividades en Tomé, Lota, Huachipato, Coronel y en la propia ciudad de Concepción.

CHARO COFRE: UNA GANADORA SIN GALARDON

Su nombre es hoy muy popular. No triunfó en Viña del Mar, pero todos cantan "A la ronda, ronda".

Charo Cofré la gran ganadora de Viña del Mar

Prepara un nuevo disco junto a Los Talabreños.

No ganó en Viña, pero es la gran triunfadora.

Sucedió con Charo Cofré.

Su "A La Ronda . Ronda" la cantan todos. No tuvo ningún lugar en el resultado final, pero en este momento nadie discute que con ella se cometió una injusticia. . .

". . . muchas cosas había escuchado sobre el Festival de Viña del Mar, pero no creí que llegara a tanto. Se me decía que no fuera, que era una feria de vanidades. Comprobé cosas peores. . ."

—¿. . Cómo cuales. . ?

". . . que allí se hace política en todo, pese a que se dice que no se hace política. La actual canción, aquella que está mostrando a un pueblo que trabaja voluntariamente. La que habla de producir más. Curiosamente esta canción, en la final de lo que se llamó folklore no está presente. . ."

—¿. . Por qué fuiste al festival, si sabías todas estas cosas. . ?

". . . quise conocer la cosa en el terreno mismo. Yo creo no haber perdido nada, por el contrario, creo que Charo Cofré, ahora suena mucho más, para más personas que antes de viajar a Viña del Mar. . ."

—. ¿Y qué harás en el futuro. . ?

". . . estoy preparando mi próximo disco que saldrá muy luego. Hay que entregar algo de valor. La responsabilidad es mucha. . ."

—¿. . Lo harás sola o con acompañamiento. . ?

". . .otra vez estarán a mi lado "Los Talabreños" un conjunto que seguirá por esta vez acompañando me. . ."

—¿. . Y la investigación. . ?

". . . tenemos bastante trabajo. . . Luego espero entregar algo. La investigación folklórica no la abandonaré. . ."

Charo Cofré es la gran triunfadora de Viña del Mar.

Su nombre, su voz. . . y su tema "A La Ronda, Ronda", se escucha en todas partes. . fue su gran "triunfo" de Viña del Mar.

"LA MADRE" HOY EN EL A. VARAS

Desde hoy a las 19 horas, se presentará "LA MADRE" de Gorki-Brecht en el Antonio Varas. Con esta obra, el Departamento de Teatro de la Universidad de Chile inicia las actividades del presente año, después de permanecer en vacaciones por un mes, febrero. La dirección es de Pedro Orthous, quien obtuvo el Premio de la Crítica 1971 por esta montaje. Las funciones serán de martes a domingo a las 19 horas. (los lunes hay descanso del personal) con populares los martes. Como es habitual, se ofrece entradas rebajadas para sindicatos, estudiantes, centros de madres y empleados, las que pueden retirarse en Fanor Velasco 22 en horas de oficina.

"LA MADRE" es una de las obras más conocidas del dramaturgo alemán Bertolt Brecht. Hanns Eisler compuso la música, fue uno de los cercanos colaboradores de Brecht junto a otro grupo de artistas. La dirección musical es de Cirilo Vila. Escenografía e iluminación de Víctor Segura. Vestuario de Mario Tardito. 28 actores componen el elenco de esta pieza.

INTERES POR EL TEATRO

En estos momentos se realiza la selección de los alumnos que postulan al Departamento de Teatro. Las carreras son tres: Actuación, Diseño e Instrucción Teatral. La última está destinada a formar instructores en colegios y sindicatos. Hasta ahora se ha presentado una gran cantidad de alumnos, los que rindan los exámenes de admisión en la actualidad. El número de inscritos ha sido considerable, lo que demuestra el interés que existe por estudiar teatro.

FESTIVAL DE CINE EN COLOMBIA

CARTAGENA (Colombia). (ANSA). Continúa realizándose en esta ciudad de la costa norte el XII Festival Internacional de Cine, evento al cual asisten unos cien artistas y productores.

Ayer los invitados al festival asistieron a una corrida de toros.

Para hoy está prevista una mesa redonda sobre cine latinoamericano, en la cual participarán Roman Polansky, Tony Richardson, Trevor Darío Argento y Damaso Damiani.

Hasta el momento han sido exhibidas en el festival las siguientes películas: "La Embajadora", Simón, el bribón", de Claude Lelouch, "Muñeca reina", "El niño salvaje", de Francois Truffault, "Obsesión mortal", de Clint Eastwood, y "Hamlet" de Tony Richardson.

LOS CAMINOS...

CARRETERA SANTIAGO A MENDOZA VIA PASO CARACOLES RUTA N° 60
Estado del Camino: Transitable. Túnel de Chacaico en construcción. Cuesta habilitada al público. Túnel Internacional abierto de 8 a 17.30 horas.
Tiempo: Buen tiempo.

CAMINO A FARELLONES
Estado del Camino: Transitable.
Tiempo: Buen tiempo.

CARRETERA PANAMERICANA NORTE RUTA N° 5
Estado del Camino: Transitable. Trabajos en los kms. 29,65 al 76 y 154, señalizados. A 22 kms. al sur de Antofagasta en el cruce "La Negra" continuar hacia Antofagasta. Tramo directo de la carretera Panamericana en mal estado entre los empalmes de accesos sur y norte a esta ciudad, se recomienda ida y regreso pasar por Antofagasta.

CAMINO LONGITUDINAL SUR N° 5
Estado del Camino: Transitable. Trabajos en los kms. 29, 40, 398 al 410., señalizados. Se recomienda guiar con precaución.
Tiempo: Buen tiempo.

CARRETERA A VALPARAISO VIA TUNEL LO PRADO RUTA 68
Estado del Camino: Transitable. Trabajos en los kms. 18 al 26, señalizados. En ambas bocas del Túnel Lo Prado y en el sector Alameda las Rejas.
Tiempo: Buen Tiempo.

DESVIO A PUDAHUEL
Estado del Camino: Transitable.
Tiempo: Buen tiempo.

CARRETERA A SAN ANTONIO RUTA N° 78
Estado del Camino: Transitable
Tiempo: Buen tiempo.

CAMINO A EL VOLCAN
Estado del Camino: Transitable.
Tiempo: Buen tiempo.

PASO AGUA NEGRA RUTA N° 41: Transitable
PASO PEHUENCHE RUTA N° 115: Transitable
PASO TROMEN RUTA N° 119: Transitable
PASO PUYEHUE RUTA N° 215: Transitable

GUIA PROFESIONAL

MEDICOS

Dr. NORBERTO SAINZ RECIO
Ausente 1° Febrero al 1° Marzo por Vacaciones

Dr. JOSE FROIMOVICH
Especialista en vejez
Avenida Bulnes 377, Departamento 605
Teléfono N° 67176

VARICES
DOCTOR OYANEDEL
Trata sin reposo, eczemas y úlceras varicosas, crónicas
Huérfanos 1022 Depto. 706
Teléfono N° 83964

Dr. SERGIO PUENTE GARCIA
Cirugía Genéral. Vías Biliares, Páncreas
Martes y Viernes de 5 a 7 P. M.
Mac Iver 142, 2° piso, Oficina 204
Teléfono N° 716973

Dr. HERNAN DEL PINO
Enfermedades de niños. Rayos X
Consultas de 14 a 16 horas
Mac Iver 142, 2° piso, Oficina 204
Teléfono N° 393601
Pedir hora Lunes, Miércoles, y Viernes
Domicilio Fono N° 496745

OCULISTAS

DOCTORA TOBAR
Moneda 1040, Oficina 1204 Teléfono N° 64837
Consulta de 18 a 19.30 horas
Sábado de 12 a 13 horas

PRACTICANTES

LUIS ALDUNATE
Edificio Waldorf, Ahumada 131 Depto 916
Teléfono N° 60828
Atiende prescripciones médicas en vías urinarias
Atención Domiciliaria

ABOGADOS

EDUARDO PARRAGUEZ
HUERFANOS 886, Oficina 502
Contratos. Posesiones Efectivas.
Letras. Cheques. Arriendos.

Farmacias de Turno

DEL 4 al 11 marzo.

PRIMER SECTOR: Mapocho, Avda. Bdo. O'Higgins, Teatinos, Cerro Santa Lucía.
Turno completo: atención durante las 24 horas.
Congreso, Bandera N° 102; Metro, Ahumada N° 141; Del Indio N° 2, 21 de Mayo 586.
Turno auxiliar: atención sólo hasta las 12 de la noche.
Central, Estado N° 343; Nelson, Alameda N° 229; Andrade N° 4, Puente 818.

SEGUNDO SECTOR: Teatinos, Catedral, Balmaceda, Occ., Carrascal, Blanqueado, Quinta Normal.
Turno completo: atención durante las 24 horas.
Fénix, J.J. Pérez 6099; Blanqueado, San Pablo 5125; Lo Prado, San Pablo 4303; Navidad, Miguel de Atero N° 2674; Minerva, San Pablo 3101; San Martín, San Martín N° 222.
Turno auxiliar: atención sólo hasta las 12 de la noche.
Mapocho, Matucana N° 1058; Oriental, Catedral 2698; Francesa, San Pablo N° 2063.

TERCER SECTOR: Avda. Bdo. O'Higgins, Ramón Freire, Pobl. Los Nogales, Zanjón de la Aguada, San Diego.
Turno completo: atención durante las 24 horas.
Alameda, Alameda N° 2548; Kennedy, Avda. Las Rejas N° 573; Club Hípico, Almirante Latorre 762; Carrera, Los Pingüinos N° 4292; Moderna, Ramón Freire N° 1924 comuna de Maipú.
Turno auxiliar: atención hasta las 12 de la noche.
Carmen, Pedro de Valdivia N° [illegible]; Málaga, Viaducura 3328; Atacama, Condes N° 9219.

SEXTO SECTOR: Irarrázaval, Bilbao, Avda. Bustamante, Ñuñoa, La Reina.
Turno completo: atención durante las 24 horas.
Villa Macul, J.P. Alessandri 6[illegible]; Villa La Reina, Nueva Larraín 9000; Gairose, Malaquías Concha 0195; Irarrázaval, Irarrázaval N° [illegible] 1854; Espacial, Lo Plaza N° [illegible].
Turno auxiliar: atención hasta las 12 de la noche.
Plaza España, Irarrázaval N° [illegible]; Pocuro, Fco. Bilbao N° [illegible]; Orientales, P. de Valdivia N° [illegible]; Los Alerces, Llullai N° 2898; [illegible]; Av. Echeñique, Los Olmos N° [illegible]; Macul, J.P. Alessandri 2053.

SEPTIMO SECTOR: Mackenna, Zanjón de la Aguada, Camino Melipilla, San Miguel, Cisterna, La Granja.
Turno completo: atención durante las 24 horas.
La Línea, Fernández Albano 02880; José María Caro Avda. Gran Avenida N° 7397 A.; Villalobos, Costanera N° [illegible]; Rudenindo, Avda. Lagos N° [illegible]; Bosque, Gran Avenida N° [illegible]; Luis, Avda. Pirámide N° [illegible].
Turno auxiliar: atención hasta las 12 de la noche.
Vendomé, Los Melles [illegible]; Aravena, Gran Avenida N° [illegible]; León Prado, León Prado N° [illegible]; Colo Colo, Alvarez de Toledo N° [illegible]; Sebastopel, Sebastopel N° [illegible]; Pinar, Avda. Lo Espejo N° [illegible].

UNION SAN FELIPE empató con Alianza y así se mantiene invicto con tres puntos en el grupo 4 de la Copa Libertadores. Equipo de fútbol simple, el de Aconcagua, puede dar una gran satisfacción al fútbol chileno.

APREMIADO POR LA PRESENCIA de Grafitgna, se lanza Ponce y en los pies del delantero sanfelipeño consigue apoderarse de la pelota. De nuevo, el meta limeño fue uno de los mejores valores de su cuadro.

PONCE HA LLEGADO TARDE, pero interviene Rasco y con un puntazo echa la pelota al corner. Fue esta una de las posibilidades que tuvo San Felipe en el primer tiempo del partido.

Alianza de Lima repitió ahora lo que hace cuarenta años consiguió el "primer" equipo de los "íntimos". Un triunfo y un empate es un excelente resultado para el subcampeón peruano. Con San Felipe, las defensas hicieron el gasto.

EL CENTRO LARGO sobre el área, recurso muy manido del ataque de San Felipe no lo recoge Rojas (11) pero sí Castillo, quien con un cabezazo aleja el peligro.

GRILLETES AL CONTRATAQUE

Por JORGE FERNANDEZ RIOS

Fotos: VÍCTOR ROJAS Y ROLANDO DAZA

Debe haber sido alrededor de 1935 cuando vino por primera vez a Santiago Alianza de Lima. Los aficionados antiguos deben recordar perfectamente las hazañas que en esa gira cumplió ese equipo extraordinario de los primeros "íntimos" limeños, y que hasta ahora ningún conjunto peruano ha conseguido igualar. En realidad, la base del equipo era "aliancista" pero tenía varios refuerzos de otros cuadros, por lo que practicamente era la selección peruana la que venía en esa gira. Por lo demás, los dirigentes de la Federación de Perú estaban en esos momentos preocupados de armar un buen cuadro para llevarlo a participar a las Olimpiadas de Berlín y de ahí entonces, que el viaje de Alianza a Chile obedecía fundamentalmente a darle solidez a este conjunto, en el que se reunían los mejores jugadores peruanos de la época.

La gira de los "íntimos", los que dieron origen a este nombre, fue un triunfo rotundo, ya que enfrentó con éxito a los equipos más poderosos que existían en esos instantes en Santiago, quienes no pudieron doblegar a ese elenco notable, que tenía como figura estelar al fabuloso arquero Valdivieso, cuyas hazañas entran ya en el terreno de la leyenda. Sin embargo, Alianza no era sólo Valdivieso, ya que también en el equipo jugaban Villanueva, Magallanes, Arispe, Perales, Arturo y Lolo Fernández, vale decir cracks auténticos, como lo demostraron más tarde en la Olimpiada de Berlín. En esa competencia, la selección peruana, que como dijimos estaba formada en su base por Alianza, debió haber sido campeón, ya que sin duda alguna era el cuadro de mejor fútbol y de valores de mayor capacidad. Tanto fue así que en la semi final venció al representativo austríaco, que era a la sazón el mejor de Europa. Sin embargo, los dirigentes del Comité Olímpico organizador, aduciendo triquiñuelas reglamentarias (cancha de menor extensión que la que se estipula en los reglamentos) anularon el partido y ordenaron su repetición. Como la decisión era evidentemente injusta, Perú reclamó y en vista de que su reclamo no prosperó se retiró de todas las competencias, con lo cual perdió el elenco del Rimac, la posibilidad de haberse clasificado campeón olímpico de fútbol, título que incuestionablemente debió ser suyo.

Casi cuarenta años más tarde, esta nueva versión de los famosos íntimos del barrio de la Victoria, viene, juega y se va de Chile, sin conocer la derrota. Claro que no es posible establecer comparaciones entre la capacidad de este Alianza y la que tenía aquel otro. Desde luego que la diferencia, la mayor diferencia existe en el gran número de buenos jugadores que tenía el Primer Alianza y los pocos o en todo caso no muchos que tiene el actual sub campeón peruano. Para aclarar conceptos diremos que los primitivos íntimos eran todos, absolutamentes todos, verdaderos maestros del fútbol hábil, ingenioso, plástico y esencialmente alegre, que ha hecho escuela en las tierras de los Virreyes. Los "herederos" de ese famoso equipo, que vimos recién en esta parte de la Copa Libertadores, son también buenos jugadores, pero la calidad en ellos no está muy bien repartida, ya que si bien existe y claramente en Pitín Zegarra, Cubillas, Baylón, Riveros, Cueto y Javier González, no existe o se ve muy oscurecida en el caso de la casi totalidad de la defensa, con la excepción del arquero Ponce, el que sin duda alguna es un meta de primerísima categoría.

A pesar de lo dicho en cuanto a que este Alianza es inferior a aquel otro, no puede desconocerse que es un buen equipo y que en razón de esta calificación, consiguió un resultado bastante bueno, como fue haber logrado tres puntos de los cuatro que disputó con Universidad de Chile y con Unión San Felipe.

CON LA "U"

Rememorando la historia de ambos partidos, diremos que Alianza venció a la "U", no tanto porque hubiera sido superior en proyección de valores individuales, en dominio de campo o en posibilidades de gol, sino fundamentalmente porque aprovechó al máximo (mérito que no puede cuestionarse) los múltiples errores que mostró el elenco universitario, sobre todo en dos aspectos elementales, a) manera o fórmula para terminar los ataques y b) errónea y hasta absurda mecánica defensiva. Cometió la "U" un error conceptual grueso cuando teniendo una amplia faja de terreno para atacar por el flanco derecho (defensivo izquierdo de Alianza), lo desaprovechó a través de un avance continuo de Las Heras, pero cuya jugada final fue siempre la misma: centro largo sobre el área, donde como era natural, tenía ventajas la zaga aliancista. En otras palabras, la U cometió contra Alianza los mismos errores que acusó contra San Felipe, al que también dominó, pero con un dominio estéril, cuyo cauce más repetido fue igualmente el absurdo centrito sobre el área.

En cuanto a las fallas de la retaguardia, estas respondieron en cierto modo a la inmadurez de todo el bloque extremo, en el que no existiendo aún solidez colectiva ni valores individuales de jerarquía, era fundamental que se refugiara en su zona, para así achicarle el terreno al rival y consecuentemente hacerle abortar la peligrosidad del contragolpe.

Como la U no prestó atención a esto que debiera haber sido su esquema lógico en materia defensiva, fue natural que Alianza se encontrara con el camino abonado para usar permanentemente el contragolpe a través de los descuelgues veloces de Cubillas, Baylon y Riveros, quienes, hábiles como son, le sacaron el máximo de rédito, a las ventajas que le daba la defensa de los universitarios la que no sólo marcó mal o a destiempo sino que incluso regaló una ancha zona de terreno abierto, en el que cada carga peruana involucró la posibilidad del gol. Todo esto, sumado a una faena excepcional y hasta afortunada del meta Ponce, trajo consigo el triunfo de Alianza, que en un terreno analítico frío y desapasionado, no puede cuestionarse, con abstracción incluso de las objeciones que pueden hacerse en cuanto a las posibilidades que tuvo la U y que por diversas razones no concretó. Este es un problema eterno del fútbol y para los objetos del resultado simplemente no cuentan, ya que los goles que pudieron hacerse y no hicieron, quedan en el mismo arcón que las victorias morales.

JAIME

JAIME RAMIREZ está ya muy cerca de los 40 años y hace 22 que juega en primera división. Esta trayectoria de jugador importante en cada uno de los cuadros en que actuó, no parece terminar ahora y es difícil poder precisar cuándo será el día en que resuelva retirarse. Pero mientras llegue ese día, Jaime Ramírez continúa siendo un crack sin vuelta de hoja. Con Alianza, la faena del hábil delantero internacional fue extraordinariamente valiosa y más que eso un ejemplo conmovedor de sacrificio, honestidad y responsabilidad profesional.

Con abstracción de estas virtudes de corte anímico o espiritual, la producción propiamente futbolística de Ramírez, sobrepasó todo lo que podía calcularse. Hábil, luchador, dinámico y como siempre inteligente y diestro en la conducción y entrega del balón, fue un auténtico conductor de equipo y para nosotros el valor de fútbol más claro que tuvo San Felipe.

En estas líneas debe leerse no sólo el elogio a una figura de alta categoría en nuestro fútbol sino también el reconocimiento a todo lo que ha hecho por nuestro popular deporte.

JIMMY WILDE, el primer campeón mundial de peso mosca.

FRAGIL Y ESMIRRIADO,

POCOS BOXEADORES actuaron en sus comienzos en condiciones más adversas que JIMMY WILDE, el más famoso pugilista que salió de Inglaterra, con permiso de Fitzsimmons y que fue el primer campeón mundial de peso mosca. Wilde nació en Pontyprid, Gales el 15 de mayo de 1892 y empezó su portentosa carrera en 1911.

En sus inicios el pequeño galés carecía de todas esas ventajas que suelen considerarse como importantes para los jóvenes púgiles que empiezan. Wilde no poseía un buen físico: era hijo de padres pobres y su nutrición era francamente deficiente. Como era minero, se pasaba largas horas a centenares de metros bajo la tierra en la lobreguez de una mina de carbón Y no obstante este asombroso muchacho de esmirriado físico, logró superar todas estas condiciones adversas y obtener el más preciado galardón que existe en el boxeo: el campeonato mundial de su peso.

Fue quizás su miedo al ridículo, ante los muchachos de su pueblo, el que lo llevó a combatir en las calles desde antes de su adolescencia. Su pequeña estatura y sus delgados brazos suscitaban la cruel burla de los otros muchachos, y Jimmy, para demostrar que no era en realidad el alfeñique que parecía, se trenzaba a golpes con cualquiera. Con tantos combates callejeros su reputación aumentó junto con su destreza combativa, y fue esa misma experiencia y el luchar contra adversarios que lo superaban siempre en peso, lo que lo hizo avanzar aceleradamente en su carrera profesional.

Campeones mundiales de peso mosca ha habido muchos y muy buenos. Nadie podrá olvidar nunca nombres de tanto prestigio como fueron Pancho Villa, Fidel La Barba, Frankie Genaro y Pascual Pérez. Pero creemos que ninguno de ellos, ni por asomo, llegó a igualar el estupendo record de Jimmy Wilde.

Cuando se habla de pugilistas que han combatido muchas veces, el cronista menciona de inmediato a Sam Langford, Jack Britton, Johnny Dundee y Fitzsimons. Todos estos subieron al ring más de 300 veces. Personalmente Langford lo hizo más de 400.

Pero la marca que ostenta en este sentido el pequeño galés es impresionante y nadie podrá quitársela jamás. "El Poderoso Atomo", como fue apodado en su mejor momento, combatió en más de 600 ocasiones. Un caso digno del desaparecido dibujante Ripley. Aunque esto parezca increíble a un lector de estos tiempos, debemos tomar en cuenta que aquí mismo, en Chile, hace 40 ó 50 años, hubo pugilistas que combatieron muy seguido. El "Gorila" Salazar, peleaba en sus comienzos hasta dos o tres veces por semana. Y en el antiguo Hipódromo Circo se hacían peleas hasta en las mañanas domingueras para los cabros que boxeaban en los centros de boxeo... Ahora, en cuanto a los noqueadores tendremos que destacar a Fitzsimons que puso fuera de combate a más de 200 oponentes; a Archie Moore, que dio 140 K. O.; Stribbling que puso una marca de 127; y Robinson y Saddler con 109 y 103 respectivamente. Bueno, Jimmy Wilde, en ese sentido los superó lejos, pues noqueó a más de 330 adversarios en su portentosa carrera de 12 años, por su-

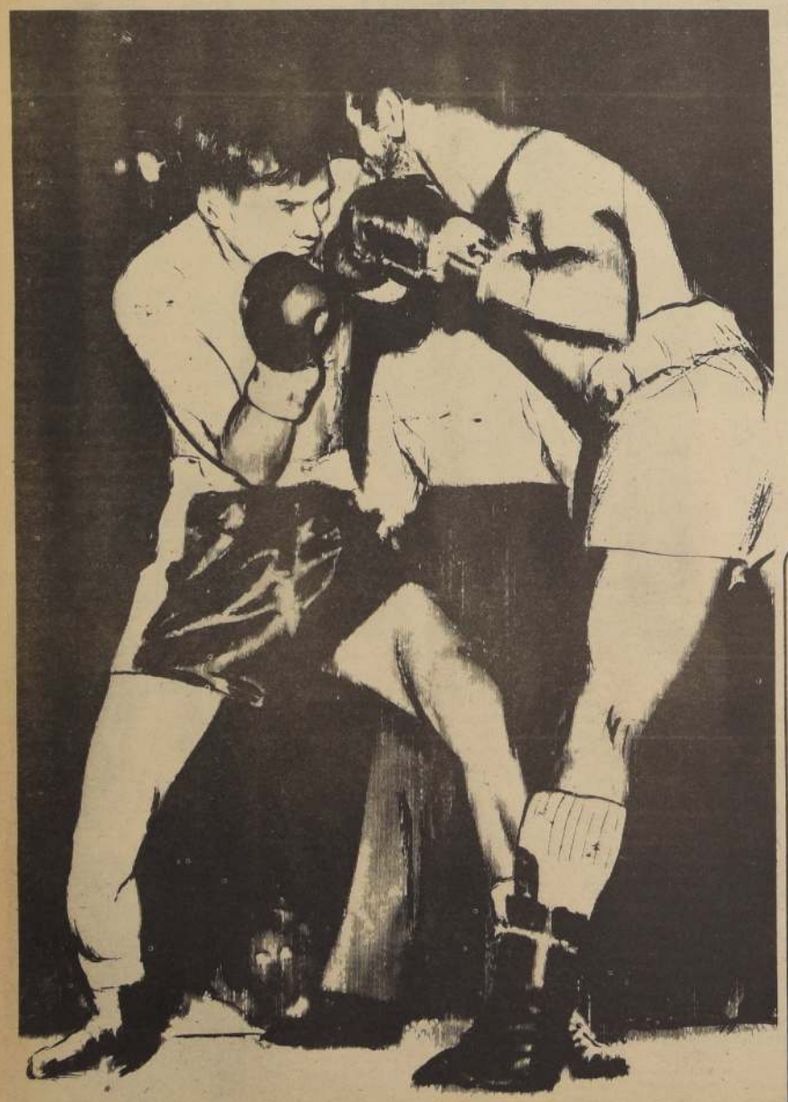

CAMBIO DE GOLPES.— Pascual Pérez llevó la ofensiva en las primeras vueltas del combate con el campeón mundial Pone Kingpetch.

GOLPE TRAIDOR

EL PEQUEÑO JIMMY WILDE la noche en que hizo su sensacional y valiente defensa contra Pancho Villa, Patsy Haley, el veterano referee de cabeza blanca, era el tercer individuo presente en el ring, hombre absolutamente competente e imparcial. Apenas sonó la campana que anunciaba el fin del segundo asalto, Villa había dirigido una terrible derecha al mentón de Wilde. Este, que había oído la campana, bajó las manos y volvió la cabeza hacía su esquina. El puño de Villa encontró las quijadas de su adversario completamente indefensas y Wilde cayó al suelo completamente privado de conocimiento. El momento era emocionante. Ese golpe fue dado después del campanazo... ¿Qué hacer? Había treinta y cinco mil espectadores que habían pagado precios altísimos y la batalla, que tanto costaba, apenas había empezado. Un campeonato mondial colgaba de la balanza de la justicia. Los ayudantes de Jimmy, ocupados en atenderlo para hacerlo reaccionar, ni siquiera pensaron en protestar. Haley dudó un momento y, luego, decidió que había sido un accidente y que la batalla debía continuar. Tal vez era lo único que se podía hacer en esas circunstancias: pero de ahí en adelante, Wilde ya tenía el combate completamente perdido. Más tarde, Jimmy declaró a los periodistas que después de esa caída no recordó nada hasta el séptimo round, donde volvió en sí, para perder por fuera de combate...

Central no tendrá mayores dificultades para pasar la primera serie. Y lo digo con mucha convicción. Porque el plantel está preparándose desde los primeros días del año. Tuvimos concentrados en las Termas de Yahuel y luego hemos continuado con entrenamientos intensos en el estadio de Recoleta. Y la mejor prueba del estado anímico y físico fueron los partidos con Rosario. Allí quedó demostrado que el trabajo serio de la "U" tiene que dar muchos frutos. Pienso que los peruanos no serán un gran escollo. Ahora, pasando esta serie pueden ocurrir muchas cosas. No me atrevo a aventurar hasta donde llegará la "U" en este torneo".

—"Cuál son a su juicio los mayores atributos de Universidad de Chile?

—**"¡Su estado físico! Cuando me tocaba jugar contra la "U" no me explicaba como sus jugadores podían soportar un ritmo de juego tan intenso. Recién ahora puedo comprenderlo. El cuerpo técnico de la "U" es excelente. Yo no puedo entender como algunos de los jugadores chilenos que se fueron a México (varios de ellos salieron de este club) pueden decir que allá la preparación física es extraordinaria. Porque sinceramente le digo que el entrenamiento que se realiza aquí es notable. No tiene nada que envidiar al trabajo que se lleva a cabo en México, Europa u otro lugar. Y conste que mi experiencia es bastante grande en el campo internacional. Además, la "U" tiene su escuela de fútbol. Todos sus jugadores poseen buena técnica. Es decir, el equipo tiene fútbol y preparación física. Todo lo necesario para llegar muy lejos en la Copa".**

—¿Le costó adaptarse al juego de la "U"? Usted es un hombre lento y el fútbol de la "U" dista bastante del que luce Universidad Católica.

—**"La adaptación fue rápida. Al principio, claro, me costó un poco. Pero en la función que desempeño, adelante de la línea de cuatro zagueros, la velocidad no es demasiado fundamental. Además, en la "U", los volantes son hombres incansables. Y eso mismo me da ocasión de llegar arriba, de buscar la posibilidad del gol".**

Y entre los parlamentos futbolísticos, aparece la impaciencia de la inquieta Andrea. Porque a ella poco le interesa que la hinchada espere con ansias el momento de los partidos. Y las preguntas de los periodistas, o las conjeturas, sobre los resultados frente a San Felipe y los equipos peruanos. Sus pequeños manos ponen en el pick-up un multicolor disco, de esos que la radio no cesa de tocar. Y sus rubios cabellos vuelan por el aire, ante la total indiferencia de su hermantito. Y entre música baile y fútbol pasa la tarde. Sarnari tiene que realizar un par de diligencias aún. Y luego, el resto del tiempo hay que dedicarlo a la familia. El camino puede ser largo, porque la "U" así lo quiere. Y Sarnari parte de la "U".

"El cambio fue para mejor...

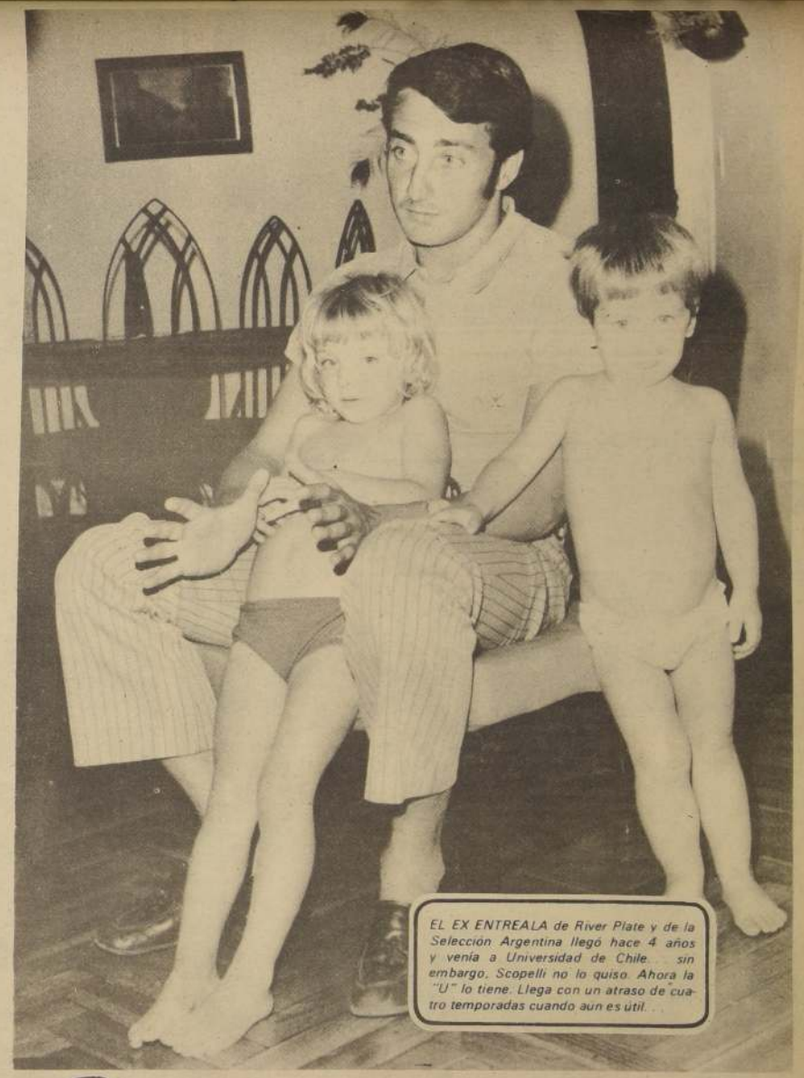

EL EX ENTREALA de River Plate y de la Selección Argentina llegó hace 4 años y venía a Universidad de Chile... sin embargo, Scopelli no lo quiso. Ahora la "U" lo tiene. Llega con un atraso de cuatro temporadas cuando aun es útil...

SU HISTORIA, SU FAMILIA Y LA "U"

SU HISTORIA

Comenzó a jugar fútbol como cualquier pibe, en las calles de su barrio, en el sur de la Provincia de Santa Fe. A los 16 años ingresó a las Divisiones Inferiores de River Plate, debutando al año siguiente en el primer equipo. Durante los años 59, 60 y 61 alternó entre titular y suplente, para afirmarse en la temporada del 62. Sin embargo, al año siguiente pasó en calidad de préstamo a Huracán. Cuando retornó a River, en la temporada 1964, quedó como titular insustituible. Formó en la Selección Argentina que participó en el Mundial de Fútbol del 66 en Inglaterra. Lució las jinetas de capitán del Seleccionado transandino, jugando en el Sudamericano del 67, en Uruguay. En el 68 se vino a Chile para jugar por la "U" sin embargo firmó los registros de Universidad Católica. Y ahora, desde los primeros días de enero, integra el plantel de Universidad de Chile.

SU FAMILIA

Cuatro rubias cabelleras forman la familia de Sarnari. El padre, Juan Carlos; su esposa, Erika, y dos pequeños hijos: Andrea, de cuatro inquietos años y Daniel de sólo dos.

LA "U"

Cuando llegó a Chile el "Nene" Sarnari venía a la "U", pero el "Conejo" Scopelli —que en ese tiempo dirigía al chuncho— desestimó su contratación. Ahora, luego de varias campañas en Universidad Católica, el argentino firmó por el club al que debiera haber pertenecido desde hace mucho tiempo.

—**"La "U" es una institución grandiosa. Es una gran familia, donde se trabaja con seriedad y con una meta definida: formar hombres y deportistas".**

Es la opinión de Sarnari en su nuevo club.

Y LA VIDA CONTINUA...

Cuatro años tardó Juan Carlos Sarnari para llegar a la "U". Scopelli no lo quiso y se quedó en la Católica. Y ahora que José Pérez lo marginó del equipo cruzado, Universidad de Chile lo llamó a sus filas. Quizás los del chuncho no quisieron torcerle la mano al destino.

Por CARLOS ARAYA CORTES

Fotos de RAÚL CONTRERAS

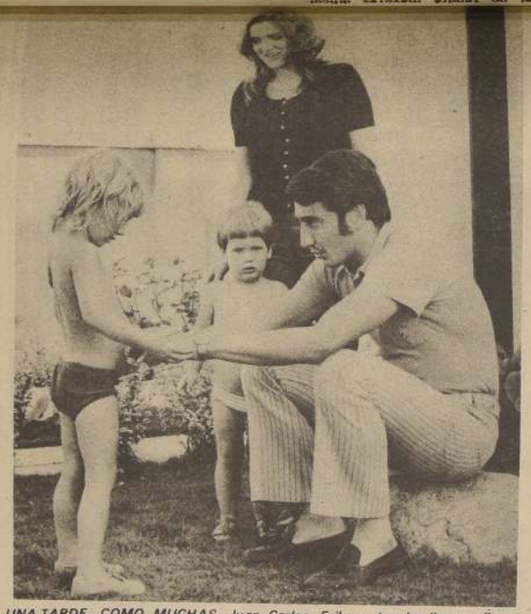

UNA TARDE COMO MUCHAS. Juan Carlos, Erika y los dos "peques" Daniel y Andrea, en el antejardín de su casa.

OCURRE a veces que lo que se presenta como un problema o una calamidad, termina por convertirse en un beneficio inesperado. Porque para el argentino Juan Carlos Sarnari las dificultades comenzaron a mediados del año pasado, a raíz de la gira que Universidad Católica realizó por algunos países de Europa. A partir de entonces, su buena estrella se fue apagando. Pero recobró toda su luminosidad a principios de año, cuando la "U" lo incorporó a su plantel. Y esa amargura y desazón que le quitaron la sonrisa por un tiempo, desapareció rápidamente.

La historia de la "desgracia" de Sarnari es un tanto oscura. Desde su llegada a Chile —luego de ser primera figura del fútbol argentino— se transformó en pilar de las campañas de Universidad Católica. Y en la temporada anterior, en el inicio de la competencia, jugó como titular hasta el momento del viaje de los cruzados al Viejo Mundo. ¿Y qué pasó al regreso del cuadro chileno? Los dirigentes de la Católica habían comenzado a eliminar paulatinamente a los jugadores de "peso" del plantel. Sin embargo, Sarnari se había salvado de esa "razzia". Pero sólo temporalmente. Porque al retorno de la gira fue marginado bruscamente del primer equipo. ¿Las razones? No muy convincentes. El entrenador, José Pérez, señaló que no estaba de acuerdo con lo que rendía el jugador, y en su lugar puso a varias caras nuevas. Pero el mismo Sarnari, en sus esporádicas intervenciones, se encargó de desmentir la opinión del técnico. Y a pesar de la capacidad demostrada por el argentino en la cancha, José Pérez lo mantuvo en la banca.

—"Mire, creo, que la causa de mi marginación del equipo tuvo su origen en un cambio de palabras, o más bien un par de opiniones que sostuve frente a un dirigente, mientras el equipo se encontraba en Europa. Desde ese día comenzaron los problemas. El entrenador me sacó del equipo sin darme mayores explicaciones. Antes nunca había tenido dificultades con José Pérez. Tuve la misma suerte que Fernando Carvallo. Ambos teníamos que mirar los partidos desde el borde de la cancha".

EN LA TRANQUILIDAD de su hogar en el barrio Vitacura, la familia Sarnari vive horas felices.

TRANQUILIDAD EN VITACURA

Vitacura arriba. Pasando la rotonda, a escasos metros de Américo Vespucio, todo es tranquilidad en el hogar de los Sarnari. Bueno, a decir verdad, la tranquilidad que puede permitir las diabluras que nacen de las rubias cabecitas de la pequeña Andrea y del perezoso Daniel.

Es la última tarde hogareña que podrá disfrutar Juan Carlos Sarnari, antes de un prolongado período de concentraciones. Porque la "U" ha tomado con bastante seriedad su participación en la Copa Libertadores de América, y el argentino es parte importante en el engranaje del equipo azul. Apenas un par de horas para la siesta. Y una charla apresurada. Queda un par de asuntos que atender y el resto del tiempo hay que dedicarlo a la familia.

—"¿Qué significó para mí el alejamiento de Universidad Católica? Al comienzo, por supuesto, me afectó. Porque, vea usted, desde que llegué a Chile solamente conocí el mundo de una institución grande como lo es la Católica. Me había encariñado con la camiseta y tenía varios amigos, pero amigos de verdad. De esos a los cuales no se les puede olvidar. Porque nos visitábamos a menudo. No es tan solo esa amistad que se puede tener con un compañero de equipo, con el cual se conversa en los entrenamientos y se convive en la cancha. No, es algo más profundo. Y aún ahora esa amistad continúa. Me sentí herido. Sí, puesto que mi salida del club no fue la más correcta. Pero eso que podría haber sido una calamidad se transformó en algo positivo. Los dirigentes de la "U" se mostraron interesados por mi pase y rápidamente llegué a un acuerdo. La transferencia a la "U" es un paso hacia arriba. ¡Claro que sí! Todos sabemos lo que es Universidad de Chile como institución. Yo la conocía por fuera. Ahora estoy dentro y es un club admirable. Los muchachos son excelentes compañeros, los dirigentes se preocupan de cada detalle ¿Y el cuerpo técnico? ¡Ni hablar!

—¿Pensó en algún momento en el retorno a Argentina?

—"Sinceramente no. Y por varias razones. Cuando terminó el campeonato, y en Universidad Católica no había disposición para la renovación del contrato, surgieron algunos clubes que mostraron interés. Recibí ofertas de Huachipato, Deportes La Serena y Audax. En la última fecha del torneo, cuando la "U" jugó con Audax, fui al estadio a ver al flaco Spedaletti. Un dirigente de la "U" manifestó que el club quería incorporarlo a su plantel. Tuvimos un par de conversaciones y no tardamos en ponernos de acuerdo. Ve usted, casi no alcancé a estar "cesante". Quería seguir jugando en Chile. Pensar en un retorno a Argentina era demasiado aventurado, porque con la nueva organización de valores jóvenes era bastante difícil conseguir un contrato. Además, mi familia, está acostumbrada en este país. Desarmar un hogar era muy problemático".

LA "U" Y LA COPA

La mente de Sarnari está en la Copa. La experiencia del argentino en el campo internacional será un aporte decisivo en el plantel azul. La "U" es vieja en estas lides. Y Sarnari no se queda atrás. Porque con sus 30 años, el argentino ha recorrido un camino largo. Jugó en varios equipos trasandinos y llegó a ser capitán de la Selección Argentina. Ahora, con Universidad de Chile agregará otra página a su historia deportiva.

—¿Cómo ve a la "U" para la Copa Libertadores?

—"Creo que si el equipo repite las actuaciones recientes ante Rosario

LOS NOQUEÓ A TODOS

Por OSCAR CAMINO

En lo mejor de su carrera, fue apodado "El poderoso átomo", por la fuerza excepcional de su punch.

puesto mucho más corta que los nombrados arriba... Era sencillamente increíble como, de tan delgados brazos, salía una potencia destructora que derribaba adversarios, no bien sus manos calzaban en un punto vital. Y fueron contadas las ocasiones en que se batió con hombres de su mismo peso. Por lo general lo hacía con gallos, plumas y hasta con livianos.

Y sigamos viendo los famosos records que estableció este excepcional pugilista. En sus comienzos, cuando era un simple herrero, en Timaru, Fitzsimons se batió con cinco adversarios en una noche, venciéndolos a todos, hazaña que asombró a muchos y que, prácticamente, le abrió las puertas del boxeo en Estados Unidos. Pues bien, en este sentido, el pequeño galés dejó también atrás al gran Fitz.

Siendo ya campeón del Imperio Británico, en una ocasión y boxeando para su amigo el empresario Treddar Fragrout, en la carpa de un un circo, Jimmy Wilde, combatió durante cuatro horas, tomándose pequeños descansos, con diecinueve adversarios, ¡noqueándolos a todos! No es, pues, de admirarse que dejara a todo el mundo con la boca abierta; a los públicos, a los críticos y a sus adversarios.

Su carrera como astro data de 1911, cuando venció al campeón inglés de su peso Billy Paden. Cuatro años después era campeón del Imperio Británico. Fue entonces cuando se le concertó una pelea por el título mundial de los moscas con el italo - americano Zulú Kid, el 19 de diciembre de 1916. Debemos decir aquí que esta era la primera vez que tal título se disputaba, pues le categoría mosca es la más nueva del boxeo. Jimmy Wilde hizo sentir la potencia demoledora de su punch, venciendo por K. O. a Zulú Kid en Londres, en el undécimo round y coronándose así, por primera vez en la historia del boxeo como campeón mundial de la más baja de las categorías.

En 1919 efectuó una gira por Estados Unidos y entre otros, derrotó a Joe Linch, que un año más tarde, fuera campeón mundial de peso gallo. Cuando se discute de cuál ha sido la pelea más sensacional de todos los tiempos muchos recuerdan la gran resistencia de Jimmy Wilde contra Pancho Villa. Eso ocurrió en junio de 1923 y todavía se sigue recordando. En su mejor época, Wilde, como Armstrong o Robinson, fue considerado, pulgada a pulgada y kilo por kilo, el mejor pugilista de su tiempo. Cuando estaba bien, el galés era capaz de dar muchos kilos de ventaja, pero frente al filipino estaba ya en completa decadencia. Además, en ese combate ocurrió un hecho que repercutió en su contra y que narramos en párrafo aparte.

De todas maneras, opuso una resistencia heroica. Ensangrentado, deshecho, en el sexto round, mientras los seconds le limpiaban la sangre, el árbitro fue a su esquina y le sugirió que abandonara el combate. Wilde movió la cabeza negativamente y le dijo: "Soy el campeón y tengo el derecho de pelear hasta el fin. Usted no puede parar la pelea mientras yo esté en pie".

En el séptimo asalto, Wilde salió de su esquina tambaleando. Villa lo acribilló con golpes desde todos los ángulos. De pronto el filipino colocó un gancho derecho a la mandíbula y Wilde cayó de bruces. No era necesario contar; lo sacaron en brazos... ¡había caído como un campeón!

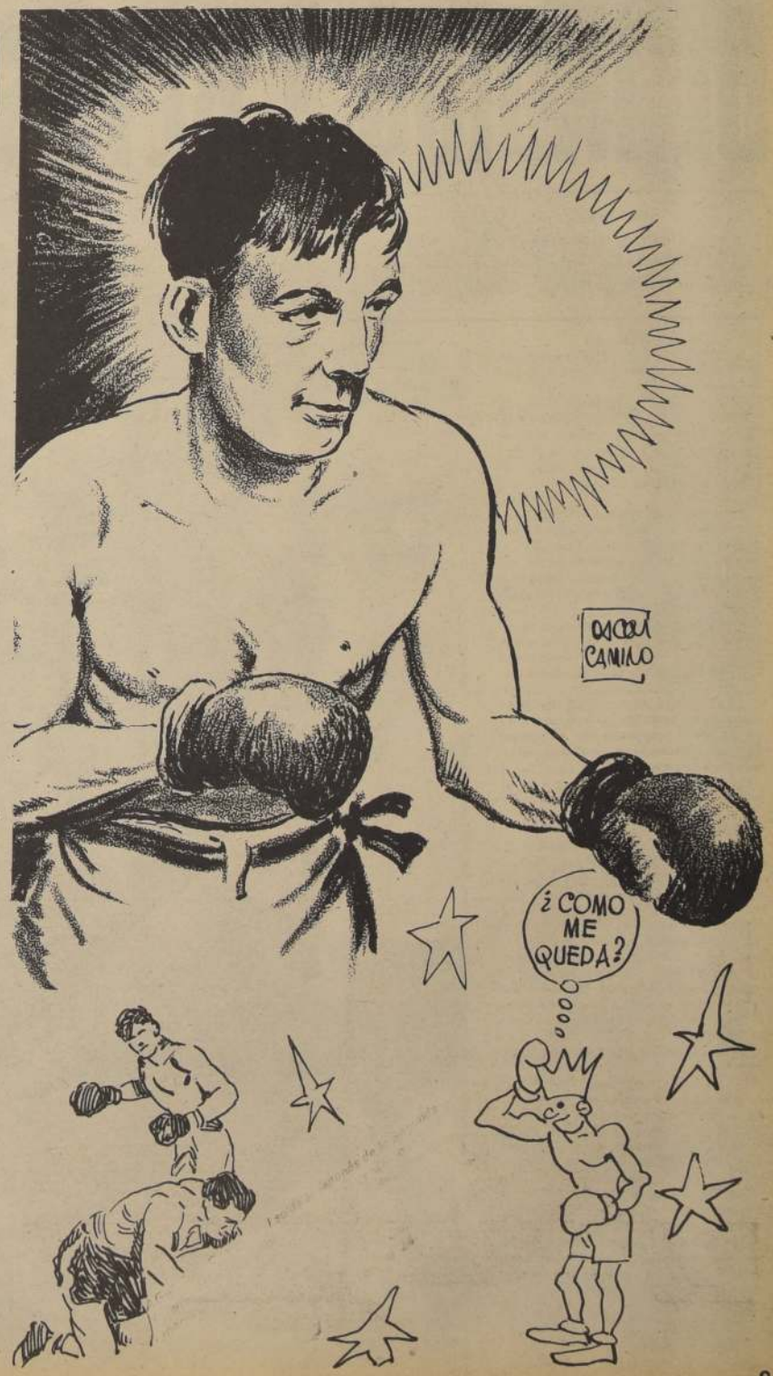

EL TENIS: UN DOBLE DE INDIOS Y REYES

Jugado por hindúes y pieles rojas, pasó a ser el deporte de los reyes y del Directorio en Francia. De su pasado aborigen no queda nada, aparte del cintillo que usan hoy los "grandes" de los courts y de los "taparrabos" de las campeonas.

Por TANO BERTOLONE

UN "DRIVE" DE M. BROQUEDIS, campeona Olímpica de tenis en 1912.

LA HISTORIA DEL TENIS se remonta a los antiguos orígenes de todos los juegos de pelota.

Ya los romanos, en el juego de la pila trigonalis, golpeaban la pelota con una especie de raqueta, y su misma etimología parece tener su origen en la palabra toenia o tenisia, línea divisoria que separa los campos adversarios de juego.

Pero sus raíces parecen estar en Egipto o Persia, aun cuando hasta en los pueblos primitivos del sureste de los Estados Unidos, especialmente los indios cherokee y los muskogi, jugaban a la pelota con rudimentarias raquetas de red vegetal.

Y el encargado de demostrarlo fue el pintor George Catlin, quien, por medio de una serie de cuadros etnográficos logrados después de años de permanencia entre los pieles rojas, dio a conocer al jugador de la pelota ciotka: **llevaban éstos a los partidos su indumentaria de guerra y aparecían con el cuerpo desnudo adornado con tatuajes y plumas multicolores...**

Pero después de ellos quedó sólo el cintillo. ¿O no señores Koch y Cornejo?

A "MANO LIMPIA"

La raqueta en todo caso, pese a su antiguedad, sufrió un receso.

Por ahí por el año 1350 el juego de "pelota de cuerda" se jugaba con la palma de la mano desnuda y era llamado LUDUS PILE CUM PALMA, o jeu de paume. Y sus asistentes no eran nada de pobres... Se sabe que a mitades del siglo XIV el rey Carlos V solía asistir al jeu de paume y, no obstante las repetidas prohibiciones sobre los juegos de pelota, su difusión fue aumentando a través de los siglos.

Y la técnica también fue aumentando...

Ya a mediados del siglo XV la mano se cubría con un doble guante protector y en el siglo sucesivo, durante el reinado de Enrique Cuarto, la pelota comenzó a ser lanzada con una especie de raqueta formada por un largo mango que llevaba en la extremidad un aro o cuadro con una red de cuerda.

Y en Francia, el país de los elegantes, a finales del siglo XVIII se practicaba todavía la longue paume, según se ve en los grabados que representan la vida de los "incroyables" y de las "merveilleuses" de la época del directorio.

EL "PULIMIENTO"

Pero correspondió al oficial inglés Walter (Gualterio) Wingfield "inventar lo"...

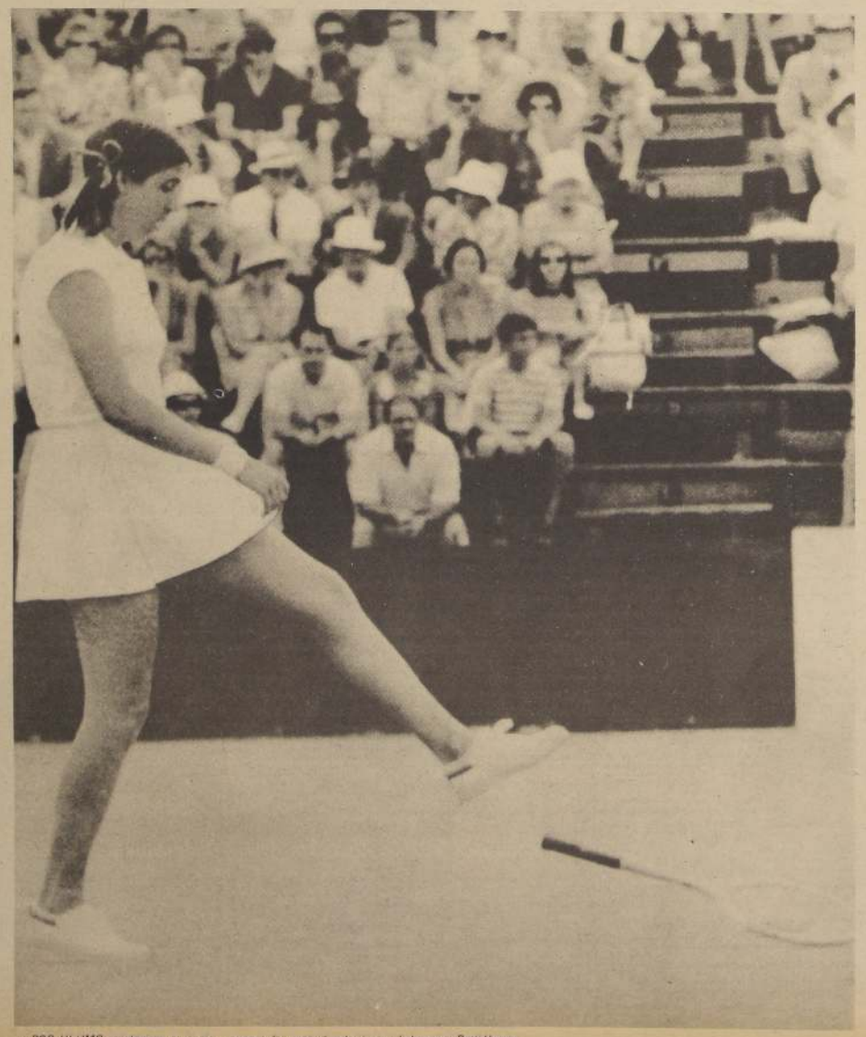

r, POR ULTIMO, cualquiera se enoja... aunque la actitud no le siente a la hermosa Patti Hogan.

nuestras cesteras no es su real objetivo. Es sólo un accidente en el camino. Lo que pueden hacer hoy, con tres meses de práctica, es sólo una muestra de lo que rendirán en tres años.

Por BERTOL

EL 7 Y EL 13 DE LA SUERTE, la experiencia de la 4, la hermosura de la 10 y la confianza de la 9 representan a un quinteto que hoy puede estar ganando o perdiendo en Perú.

un quinteto que trata de guardarse. Nos damos enteros antes y después de un encuentro y superamos el derrotismo encontrando un nivel parejo, equiparado. Y eso es lo importante, pues nunca un partido o una acción individual vuelve a repetirse.

Todo el mundo conoce naturalmente los fracasos en cifras de la selección que hoy pelea en Lima, pero pocos conocen de su esfuerzo...

Desde el 3 de diciembre las jugadoras llegaron mañana y tarde al Gimnasio Nataniel buscando mejorar. Solas y en el anonimato soportaron prácticas que lo único que les ofrecían eran 32 o más grados de calor, sacrificios que muy pocos deportistas soportan... y menos aún si no hay sueldos. Entrenaron y entrenaron en busca de un rendimiento armónico definitivo luchando contra el tiempo... pues todos sabemos que en el básquetbol se necesitan por lo menos tres años de práctica conjunta para lograr el real juego de conjunto.

Pero esos entrenamientos dieron sus frutos..."

—"Yo creo que lo mejor que han dado" dice Stevens es el compañerismo entre las jugadoras. La entrega a un trabajo duro y el espíritu de superación, aparte naturalmente de la conciencia que cada una tiene de que este equipo puede reeditar los triunfos de antaño... Y lo otro bueno es que jamás le tuvieron miedo al entrenamiento duro y prolongado. Lo peor en tanto -agrega- está en el poco tiempo de que disponemos, basándonos, claro, en el deseo de las jugadoras de aumentar incluso las prácticas- y el tener que seguir insistiendo en el perfeccionamiento técnico... Y es por eso que seguiremos trabajando después del Sudamericano. Faltan tres años para la meta y hacia allá vamos, aún cuando nos golpee la crítica..."

Esa es, pues, la verdad de lo que en este momento pasa en Lima. Chile no fue a ganar ni a perder... Fue, lisa y llanamente, a continuar las prácticas que, sin dudas, llevarán a nuestra selección a la meta original... los Panamericanos del 75... Y allí sí que se verá lo que nuestras cesteras pueden dar...

ME FUI ¡Y "GORVI!"

¡Eh, Jefe! ... ¿Cuántas semanas hacía que no me "velan" por estos lados?... Exactamente tres, lo que duraron mis vacaciones ganadas con el sudor de mi frente ... ¿Cómo está la cosa por ahí? ... "Mahoma" no más, porque ustedes sin mí se mueren de hambre. Yo soy el que le da fuerza al equipo y abrir una Revista Deportiva sin mí es más triste que dormir con la boca abierta. Pero pueden reírse de contentos ahora que llegué. ¡Cómo me echaron de menos!... Pero sé que no faltaron los que se alegraron con mi desapare cimiento. (Los malos deportistas y pésimos dirigentes). Lo siento, porque estoy más vivo que antes y más firme que nunca con mi "lupa" mágica y mi "sapeo" a la orden del día. Tuvieron tres semanas para hacer y deshacer con el deporte chileno y "la plata". Pero ya voy a empezar a ordenar mis pensamientos para que me rindan cuenta con lo sucedido. Antes, quiero agradecer a todas las personas que me enviaron cartas y palabras cariñosas pidiendo mi retorno. A mis cuatro tías, siete primos, seis sobrinos y mi "amá" les agradezco en lo que valen las palabras elogiosas que se gastaron refiriéndose a este famoso espacio. Para ellos, mi gratitud eterna ... LA FAMILIA.

Decía que todavía no tengo ordenados, como corresponde, todos mis pensamientos, pero de a poco voy a ir largando lo que de pasada vi. No fue mucho por cierto, ni tan poco, tampoco (haga el favor de entender).

Lo primero que me tocó "lamparear" fue el Cuadrangular de Antofagasta, donde estuvieron Colo Colo, Antofagasta, Wanderers y el campeón San Felipe. Creo que llegué el mismo día de la inauguración al puerto nortino. Aprovechando la velocidad del Mustang de mamá, largué justo a la hora con destino a la perla del norte. Allá llegué cuando toda la gente hablaba con mucho entusiasmo del torneo. Lo inaugura- ron "Sacaron aplausos en este de poner- se la venda en los ojos, el popular Colo Colo y Wanderers de "Locutín" Santibáñez. El primero no dejó puñete por pegar ni foul por reclamar, y el segundo en una clara difusión de las bondades de los zapatos "calamorro", le pegó patadas hasta al cabro que vendía pan amasado en el Estadio Regional. Después de eso y de la "rasquedad" de los equipos, el público le hizo diecisiete "tapas" al campeonato. Menos mal que el dueño de casa, con el "Negro" Velasco, ex Rangers; Esteban Varas, ex Concepción; Pedro Graffigna, ex Calera; Villalón, ex Quintero y otros "pelaos" juveniles y amateurs, salvaron la plata jugando buen fútbol adjudicándose, mediante "fletas" a los albos y a San Felipe, el cuadrangular. Lindo concurso nortino, pero triste como un despertar de curao el papel que hicieron los invitados. Como despreciando a la gente de esos lados, llevaron equipos mediocres que imposibilitados para jugar fútbol, pegaron patadas y puñetes durante las tres noches que duró el evento. Los expulsados fueron dos o tres por fecha... ¿La plata?... La cobraron igual y no les dio ni pizca de verguenza...

A Santiago llegué justo para presenciar el comienzo de ese sueño llamado Copa Libertadores. Vi el partido entre chilenos y no me sorprendió en absoluto el drama de los 90 minutos. Ganó el que corrió más y el que fue acompañado por la diosa Fortuna, es decir, triunfo de San Felipe y punto, nada más que agregar. Lo bueno es la tremenda mentira que les hizo cometer el equipo de Rosario Central a los de la "U". Todos creyeron que le habían ganado a los inventores del fútbol y empezaron a girar a cuenta. El resto corre por los que creen que para jugar al fútbol se necesitan 18 años de edad.

¡Están más locos que las arañas!... A la "U" le sobran "cabros" y le falta más clase que a un ferrocarril de acomplejados. En la Copa Libertadores no se puede jugar con arqueros como Nef. Con jugadores que estén aprendiendo a pegarle a la pelota, ni con hombres que ya no tienen ningún "brillo" como es el caso de Sarnari, por ejemplo. A estas alturas el que se mete a participar en la Copa, por lo menos debe tener como primordial requisito haberse echado al "espinazo" un par de futbolistas y haberle pegado a dos o tres árbitros internacionales. Lo demás no sirve, no vale de nada y es contraproducente. En este estado de cosas terapéuticas y cibernéticas el "Negro" Ramos "na que ver" con estas fallas individuales. Pero sería bueno que lo echaran para que el fútbol no perdiera su atractivo ... Como se hace siempre en Chile.

De San Felipe no digo nada, voy a dejar que jueguen, pero tampoco me voy a esconder detrás de nada. Confieso que San Felipe no me gusta, prefiero otro fútbol y no la "vida en un hilo" en 90 minutos. Quiera Dios que el cuadro sanfelipeño se destape y haga algo por la patria. Es cuestión de esperar y ahí voy a estar atento vigilando nuestros intereses.

UN HINCHA, JEFE.

rd REVISTA DEPORTIVA de LA NACION

Santiago Martes 7 de Marzo de 1972

EDITOR: Orlando Cabrera Leyva

DIRECTOR: Carlos Bonilla

COORDINADOR: Alejandro Villalobos

CORRESPONDENCIA: Agustinas 1269. Teléfonos 67036-82222. Casilla 81 D. Santiago.

REDACTORES: Renán Andrade, Jorge Fernández, Carlos Araya, Alfredo Leonel Parra, Armando Jorquera (Valparaíso), Miguel Merello, Héctor Hugo Sagredo, Oscar Camino, Sebastiano Bertolone, Víctor Moreira y Luis Gómez.

FOTOGRAFIA: Rolando Daza, Víctor Rojas, Oscar Rosales, René Barra, Jorge Arroyo, Raúl Contreras, Alejandro Muñoz.

DIAGRAMACION Y DIBUJO: Leopoldo Cabrera Zúñiga, Franklin Mancilla, Alejandro Burgos.

LABORATORIO COLOR: Sergio Figueroa, Eugenio Urbina, Daniel Rivas, Juan Robledo, Osvaldo Leiva.

SERVICIOS INTERNACIONALES: ANSA, United Press International, Novosti Press, Prensa Latina, ADN in Sportbild, Sport Feactures, BIS.

LIMA: UN PASO HACIA 1975

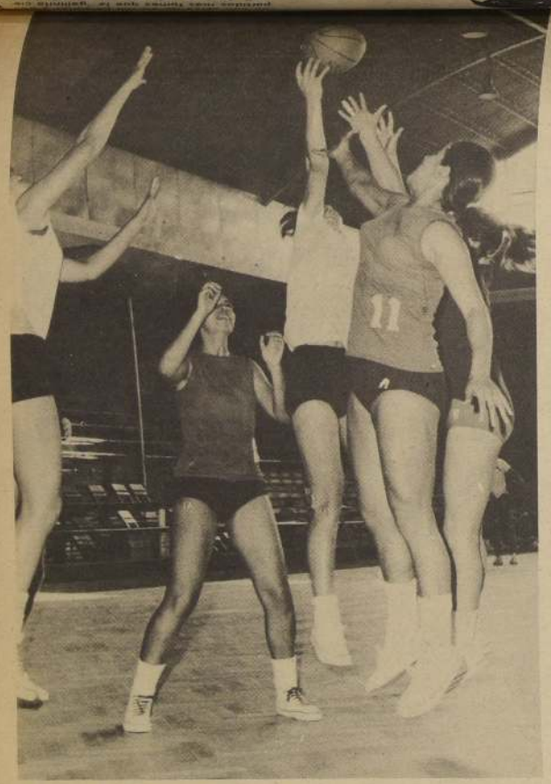

LA PRACTICA al rebote, realizada a conciencia y por mucho tiempo mostrará en Lima su importancia... y allí no se trata ahora de entrenamientos.

HOY, 7 de Marzo, nuestra Selección femenina de básquetbol se encuentra justo al medio de sus confrontaciones por el Sudamericano de este deporte, que se realizan en el Coliseo Amauta de Lima, Perú.

Y por ello es necesario- antes de que la hinchada o la crítica opinen -precisar un poco lo que este evento significa...

Antes que nada tenemos que decir que el equipo que en este momento defiende nuestros colores NO FUE PREPARADO -PARA ESTE EVENTO, sino que su finalidad real es su participación en los Juegos Panamericanos de 1975.

Esa sola aclaración puede despejar muchas dudas...

No se formó este elenco buscando el triunfo Sudamericano sino el Panamericano y, por eso mismo, su actuación en Lima- que ojalá sea favorable -no marcará ni su consagración ni su derrota definitiva...

Que van a tratar de pelear no hay dudas, que puedan hacerlo es otra cosa...

VAMOS ACLARANDO

Ricardo Stevens y Héctor Oreste, los técnicos encargados del seleccionado aclaran- y esto, que fue realizado pocas horas antes de la partida, le quita todo rastro de lamentación u orgullo - el problema:

—"Lima y su Sudamericano no es sino un problema, un accidente en nuestra preparación ya que nuestra meta está fijada para mucho más adelante, aunque no quiera reconocerlo la crítica. Nuestro objetivo son los Panamericanos y hacia allí caminamos... Es por eso que lo que hagamos en Lima tendrá también el carácter de accidente, ni triunfaremos ni perderemos. Desde luego que daremos todo lo que podamos, pero lo que mejor puede pasarnos en él es el estudio táctico que de cada uno de NUESTROS PROXIMOS RIVALES PODREMOS REALIZAR. Y eso se lo debemos en gran parte a Cuba- la Selección del Caribe cooperó enormemente a la superación del quinteto nacional -ya que ella nos enseñó no sólo a jugar sino a "saber por qué debe o no efectuarse una jugada". Y eso buscaremos nosotros en Lima.

Y con respecto a la tan mencionada decadencia del baloncesto femenino las opiniones de Stevens también son claras, ya que reconoce que "nunca el básquetbol de mujeres ha sido bueno en Chile, entendiéndose básquetbol como deporte de todos, y si alguna vez ha sido reconocido fue gracias a equipos que casualmente se dieron y no gracias a una planificación o a un real trabajo. Y ello hace deducir otra conclusión: el básquetbol chileno no ha bajado su nivel, sino que los otros han subido...

RESPECTO AL EQUIPO

Pero esta Selección que hoy juega en Lima es diferente a la tradicionalmente vista en nuestro Nataniel...

Posee un estado físico excelente y, por sobre ello, una preparación sicológica sorprendente. Ya no son las muchachitas temerosas del rival, dejaron de ser las "derrotadas de camarín" y hoy salen a pelear el partido. Se tienen fe y eso es importante y además, como dice el DT, "el básquetbol es una cosa "integrada a la vida" y si son buenas muchachas deben también ser buenas jugadoras"... Y nosotros coincidimos, la calidad humana tiene importante rol en las actividades deportivas... y ella no sólo origina amistad, sino también calidad.

—"Y ese estado físico y técnico- agrega Stevens - se ha logrado gracias al esfuerzo. Todos saben que esta selección, a su inicio, sólo era un conglomerado heterrogéneo de nombres. Pero ya cambió. La repetición, fórmula fundamental del básquetbol, enseñó a jugar y a entenderse en conjunto. Nos hemos afiatado, aunque no totalmente y, al igual que Cuba, cada uno de nuestros entrenamientos es hoy un verdadero partido. No somos nuestras costeras no es su real objetivo. Es sólo un accidente en el camino. Lo que pueden hacer por

ISMENIA

TRATANDO DE OCULTARSE en medio de un inexistente público, Ismenia analiza las prácticas... Ella no fue llamada

POCAS HORAS antes de la partida de la selección, tratando de ocultarse bajo unos grandes anteojos, Ismenia Pauchard observaba las prácticas...

Su nombre penó siempre... La legendaria Ismenia no estaba incluida ¿Por qué?... Nadie lo sabe.

—"Yo no estoy allí —y mira la cancha—, porque no me llamaron. Y punto... Eso es todo... Mis años, argumento que muchos han esgrimido, no son problemas, aún tengo confianza en Ismenia".

—"Y con respecto al señor Stevens no puedo decir nada, nunca lo he conocido, sólo lo traté cuando era ayudante del entrenador que nos preparó para el Mundial de 1963..."

Pero Ismenia mira el parquet y calla... "yo no sé por qué causa no se llamó ni a Sonia Galindo ni a Ana Rodríguez, aun cuando esgriman el asunto años..."

La verdad es que nunca se sabrá el motivo del no llamado de Ismenia, y ella, intuyéndolo, aclara... por lo demás yo vengo al Nataniel a ver entrenar a las cubanas..."

Muchos habrían preferido que estuviera también en Lima, pero no fue así (?)

HECTOR ORESTE y RICARDO STEVENS, dos técnicos de reconocida capacidad y conscientes de su tarea: "nuestro adelanto sólo podrá ser medido en 1975"

EL TENIS: UN JUEGO NO ES UN JUEGO

Posiblemente, los ingleses en su forma actual, y que fue llamado inicialmente sphairistike.

Se difundió rápidamente en toda la India, y fue después importación de lujo para Inglaterra, lugar desde donde inició su gran popularidad en todo el mundo bajo el nombre de lawn tennis.

En todo caso es necesario conocer su inicio, ya que el militar Wingfield patentó "una cancha portátil perfeccionada para jugar al antiguo juegos del tenis". La cancha en sí era prácticamente un reloj de arena... mucho más ancha en sus líneas de fondo que en el centro y que tuvo la inmediata acogida de el entonces no muy boyante club Nacional Inlés de Croquet, cuya sede estaba en Wimbledon, un "suburbio" de Londres.

Los "pobrecitos" de entonces le agregaron el término tenis al nombre del club y construyeron varias pistas de césped destinadas a su práctica... el primer torneo lo celebraron en el año 1877, y los 22 participantes aseguraron de inmediato no sólo el éxito de este deporte de los pieles rojas sino también el despegue económico de los pobres del "suburbio".

Y es así como el juego de hacer "pasar" la pelota por sobre una red —para desconsuelo de los enfermos del cuello— empezó su camino internacional y sus confrontaciones intercontinentales ricas en calidad y ricas en dólares...

Los pieles rojas habían dado a Inglaterra —sin olvidarnos por supuesto de los indúes— un medio de promoción, de fama y de dinero... Y el tenis también ha sufrido por ello, es una moda y, como tal, debe adecuarse a los tiempos. Y es así como vemos a los y a las antiguas tenistas con sus vestimentas extrañas en comparación a las mini que hoy usan las campeonas y a los cintillos que usan los campeones.

Se arregló la cancha —ahora es rectangular— y se acortaron los vestidos para facilitar el asedio fotográfico.

Y así saltó el tenis, por sobre la red pasó de la pobreza a la riqueza hasta llegar a la famosa Devis y a los asombrosos viáticos. El resultado de tantos siglos podremos verlo a partir del 17 de este mes en el Stade Francais, cuando se inicie allí la disputa Chile-Perú por la Davis y aparezcan los cintillos...

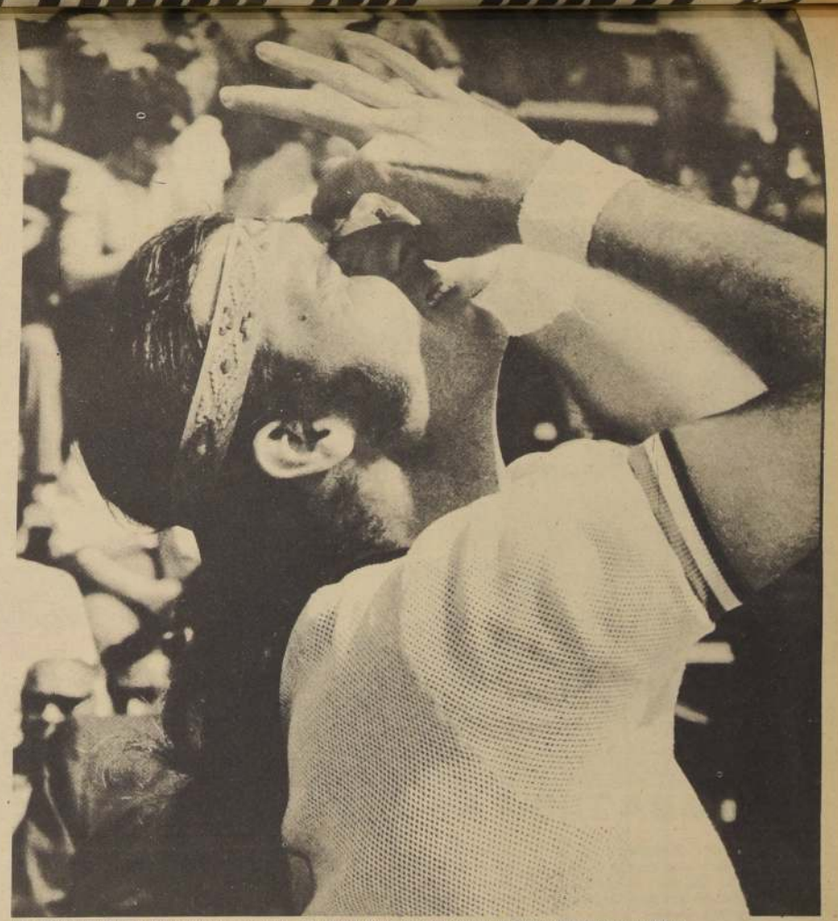

NO, NO ES UN PIEL ROJA, ni está haciendo rituales: es Thomás Koch, el mejor tenista de Brasil preparándose para la Davis.

Por CHEMIN

GALERIA DE CAMPEONES

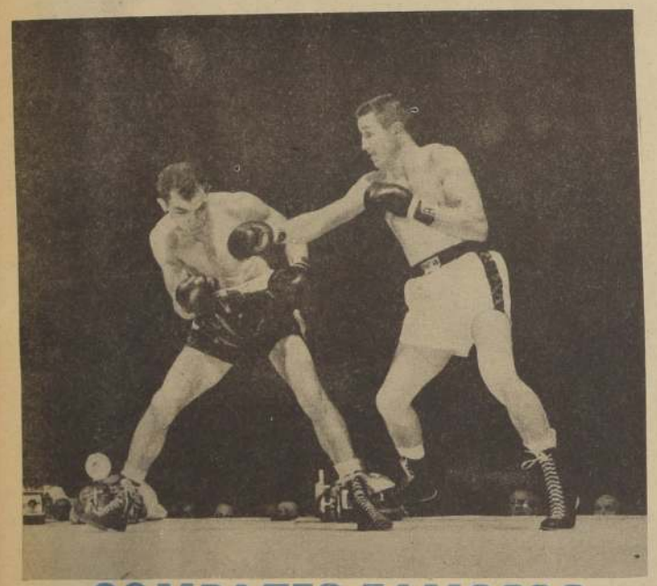

COMBATES FAMOSOS

EN ESTA FOTO PODEMOS ver al estilista portorriqueño Carlos Ortiz, burlando a su oponente Kenny Lane, en el primer asalto que disputaban por el cetro de los welters juniors en Nueva York. En el segundo round el borincano noqueó a su adversario y se proclamó campeón, como después lo fue también de los livianos en dos ocasiones. Ortiz ha sido uno de los grandes púgiles salidos de esa pequeña isla, como lo fueron también Pedro Montañez, José Torres y Sixto Escobar. Además, Carlos Ortiz figura también en la lista de honor de los púgiles que recuperaron un campeonato mundial. El panameño Laguna le quitó su corona, pero Carlos la recuperó en Puerto Rico.

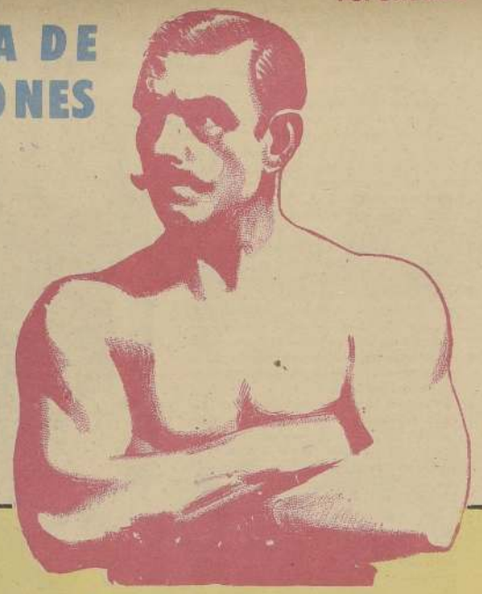

JOHN L. SULLIVAN

JOHN L. SULLIVAN, fue el último campeón mundial a puño limpio y el primero que boxeó con guantes. Lo apodaban "El Muchacho Fuerte de Boston" y fue el más grande ídolo de su tiempo. Nació en Roxbury, Mass. y era descendiente de irlandés. Fue famoso por las giras que hizo, ofreciendo 1.000 dólares a quien le resistiera parado cuatro asaltos, tal era su eficacia y su formidable punch que jamás tuvo que pagarle a nadie. Empezó su carrera en 1878 y la terminó en 1905, cuando noqueó en dos rounds a Jack Mac Cormmick. El único hombre que lo puso fuera de combate fue "El Caballero Jim", James Jim Corbett, lo noqueó en el round 21° y le arrebató el campeonato mundial. Sullivan, venció a los mejores hombres de su tiempo: Joe Goss, Paddy Ryan, Herbet Slade, Jake Kilrain y Charles Mitchell.

TRES CONTRA UNO

UNA ESCENA DE LOS TIEMPOS en que el italiano Nino Benvenuti causaba sensación en Estados Unidos. Sabido es que los gringos son especialistas para hacer propaganda. En esta foto de publicidad para no ser menos, vemos en acción un cuarteto de ases del pugilismo. Nino, enfrenta aquí al formidable negro Buster Mathis, a pesar de la diferencia de peso. Claro que el italiano no está solo y lo está apartando para defenderlo, nada menos que el campeón mundial Joe Frazier, cuyo cartel de su combate con Mathis podemos ver como fondo. Emile Griffith le implora al gigante negro que depónga su ira y con ambos guantes trata de detenerlo.

En esta foto, tres de los pugilistas que en ella figuran fueron campeones mundiales: Benvenuti, fue titular de los pesos medianos, en abril de 1967 y volvió a recuperar su cetro, del mismo Griffith, al año siguiente.

En cuanto al negro de la Islas Vírgenes fue dos veces titular en el peso welter y una vez de medianos. Mathis es el mas aporreado del grupo pues nunca fue campeón y, en marzo de 1968 fue puesto fuera de combate por Frazier, en Nueva York, en la décima primera vuelta. En cuanto a Frazier diremos que es el vencedor del legendario Cassius Clay y hoy por hoy, no tiene otro rival a la vista que el mismo Mohamed Ali.

rd REVISTA DEPORTIVA de LA NACION

¡ALIANZA OTRA VEZ!...

LIMA: UN PASO HACIA 1975 • EL TENIS: DE INDIOS Y DE REYES

IVONNE OERTELL es una muestra exacta de las cualidades femeninas de la Selección de Básquetbol que, en estos momentos, nos representa en el Sudamericano que se disputa en Perú. Su juventud y belleza indican lo que efectivamente es esa verdadera "embajada" deportiva que defiende en Lima la legendaria fama del baloncesto femenino nacional.